

La Tribuna

de Albacete

DIRECTOR
DIMAS CUEVAS CUERDA

EDITA
PUBLICACIONES DE
ALBACETE, S.A.
(PUBALSA)

DIARIO INDEPENDIENTE

Miércoles, 2
Agosto de 2000

AÑO XVII ■ NUM. 5.660

125 PTS.
0'75 euros

Lo pide el PSOE jiennense

Reclaman que la carretera de Jaén se desdoble en autovía

El desdoblamiento en autovía de la carretera Nacional 322 entre Linares y Albacete (lo que aquí se conoce como "la carretera de Jaén") ha sido reclamado de forma perentoria por el Partido Socialista jiennense, que considera esa obra "básica" para su provincia. Ya está en estudio un proyecto del que ha informado otras veces este periódico para mejorar ese tramo, aunque su conversión en autovía precisaría una inversión mucho más elevada.

(Edit. y pág. 12)

La Junta acometerá obras para mejorar las carreteras entre Tarazona y Mahora, y entre Casas Ibáñez y Villamalea



La albaceteña M^a Dolores Cospedal pregonará la Feria 2000.

María Dolores Cospedal, pregonera de la Feria

La Feria del año 2000 ya tiene pregonera: a propuesta del grupo del PP, el encargo ha recaído en María Dolores Cospedal, una albaceteña con altas responsabilidades en el Gobierno de la nación que en la actualidad es subsecretaria de Administraciones Públicas y, por lo tanto, "número dos"

del Ministerio del mismo nombre. Cospedal ha mostrado su satisfacción y orgullo por la designación.

El Ayuntamiento continúa organizando la Feria, que tendrá novedades como la instalación de casetas de artesanos de Castilla-La Mancha.

(Pág. 5)

Adeca pide que se agilice el Palacio de Congresos

(Págs. 12 y 24)

Extrañeza en Hellín por la dimisión del portavoz del PSOE

(Pág. 19)

Villarrobledo: Acusan a dos ediles socialistas de usar privadamente una finca pública

(Pág. 22)

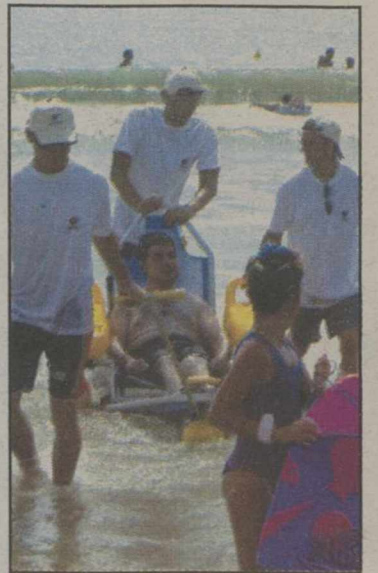

Experiencia piloto en Valencia

Cullera cuenta desde ayer con la primera playa de España para discapacitados

La playa de San Antonio de Cullera (Valencia) es desde ayer la primera playa accesible de toda España para personas con movilidad reducida, gracias al acondicionamiento de su acceso a la arena mediante una rampa, así como a la instalación de una caseta con vestuario, servicios, ducha adaptada y dos sillas anfibia para acceder al mar.

(Pág. 56)

Los campings de Castilla-La Mancha, entre los menos ocupados de España

(Pág. 8)

Entra en vigor la OCM del vino sin estar aprobados todos sus reglamentos

La nueva Organización Común de Mercado del Vino, aprobada el pasado año en la cumbre de Berlín, entró ayer en vigor, sin que se hayan aprobado todos los reglamentos que la regulan.

Según la organización agraria ASAJA, la responsabilidad de este retraso es compartida y afecta a todas las Administraciones implicadas: Bruselas, Gobierno y Junta.

(Pág. 15)

¿Piensa que por comprarse un coche de ocasión, no puede exigir tanto como si fuera nuevo?

OCASION ESTRELLA
GARANTIA MERCEDES



MERCEDES C. 180

Año 97.
A.B.S. A.S.R. B.A.S.
4 Aribag.
Aire Acondicionado.
Cierre Centralizado.
Dirección Asistida.
Elevalunas Eléctrico.
1 año de Garantía. Mercedes-Benz

AUTOMOVILES VILLAR, S.A.

Concesionario Oficial Mercedes-Benz

Pol. Ind. Campollano, 3. Avda. n° 1. Tels.: 967 21 61 61/00. 02006 ALBACETE.

HOY con La Tribuna



Farmacias



ALBACETE

PARA HOY: De 9,30 de la mañana a 9,30 de la noche:
RAMIREZ ABAD, Federico García Lorca, 15 (Junto Estación Autobuses);
BLAZQUEZ ORTIZ, Rosario, 103 y MARTINEZ TEVAR, Arquitecto
Carrilero, 44 (Zona Jardinillos - Telepizza)

De 9,30 de la noche en adelante:

RAMIREZ ABAD, Federico García Lorca, 15 (Junto Estación de
Autobuses) y BLAZQUEZ ORTIZ, Rosario, 103

PARA MAÑANA: De 9,30 de la mañana a 9,30 de la noche:
SOCIATS, Blasco Ibáñez, 32 (Semiesquina a Octavio Cuartero);
CALLEJO; Hermanos Falcó, 27 (cerca Hospital General); SILVESTRE,
Martínez Villena, 9 (frente a la Catedral)

De 9,30 de la noche en adelante:

SOCIATS, Blasco Ibáñez, 32 (Semiesquina a Octavio Cuartero);
CALLEJO; Hermanos Falcó, 27 (cerca Hospital General)

VILLARROBLEDO

PARA HOY: LOPEZ SANCHEZ, Alfarerías Bajas, 1
PARA MAÑANA: ALFARO MARTINEZ, Hiedra, 20

HELLIN

PARA HOY: BERMUDEZ GONZALEZ, Rabal, 31
PARA MAÑANA: ROMERO-FALCON, Plaza de la Iglesia, 2

TOBARRA

PARA HOY: TOBOSO PICAZO, Avda. Juan Carlos I, 25
PARA MAÑANA: SIDERA BLANCO, Avda. de la Constitución, 2

LA RODA

PARA HOY: ESCRIBANO TEBAR, Mártires, 2
PARA MAÑANA: ESCRIBANO TEBAR, Mártires, 2

ALMANSA

PARA HOY: DOMINGUEZ, Salvador Allende, 4
PARA MAÑANA: MARTINEZ CABRAL, Rambla de la Mancha, 51

El Tiempo

MAPA DE TIEMPO SIGNIFICATIVO DE ESPAÑA.
Elaborado el 01.08.2000 a las 11,00 hora local. Válido para el 02.08.2000



Ascenso de las temperaturas diurnas

Según los datos facilitados por el Instituto Nacional de Meteorología, la temperatura máxima prevista para hoy en Albacete será de 39 grados, mientras que la mínima será de 20. Los cielos estarán poco nubosos. Los vientos soplarán flojos con predominio de la componente Sur. Las temperaturas nocturnas se mantendrán sin cambios, mientras que las diurnas experimentarán un ligero ascenso.

Teléfonos de interés

ALBACETE

| | |
|--|-------------------|
| Parque de Bomberos..... | 59 61 08 |
| Policía Nacional..... | 22 33 62 |
| Policía Municipal..... | 59 61 26 |
| Guardia Civil..... | 22 11 00-21 86 61 |
| Guardia Civil de Tráfico..... | 21 07 23 |
| Cruz Roja Ambulancia..... | 21 90 12 |
| Urgencias..... | 59 71 37 |
| Hospital General..... | 59 71 00 |
| Alcohólicos Anónimos..... | 50 03 12 |
| Estación de Ferrocarril..... | 21 02 02 |
| Telégrafos..... | 22 20 00 |
| O. Reclamación Precios..... | 59 61 11 |
| Protección Civil..... | 59 98 00 |
| | 50 88 01 |
| Tele Ruta (Madrid)..... | 900 12 35 05 |
| Teléfono de la Esperanza..... | 52 34 34 |
| Teléfono de atención a la Mujer Maltrata- da..... | 51 16 00 |
| Teléfono del Mayor..... | 24 04 15 |
| Emergencia de Gas | |
| Castilla-La Mancha..... | 21 25 25 |
| Servicio de Aguas..... | 19 01 01 |
| Urgencias de Aguas..... | 619 30 00 57 |
| Radio Taxi..... | 52 20 02 |

LA RODA

| | |
|--------------------------------|----------|
| Policía Local..... | 44 40 92 |
| Guardia Civil..... | 44 13 05 |
| Ambulatorio..... | 44 20 41 |
| Cruz Roja..... | 44 05 64 |
| HELLIN | |
| Comisaría de Policía..... | 30 15 16 |
| Servicio Urgencias S.S..... | 30 03 63 |
| Policía Local..... | 30 00 00 |
| Bomberos..... | 30 00 80 |
| Cruz Roja..... | 30 08 00 |
| ALMANSA | |
| Parada de Taxis..... | 34 10 80 |
| Bomberos..... | 34 00 80 |
| Hospital Ntra. Sra. Belén..... | 34 19 80 |
| Policía Local..... | 31 04 65 |
| Guardia Civil..... | 34 00 96 |
| Cruz Roja..... | 34 11 90 |
| Casa de Socorro..... | 34 19 80 |
| VILLARROBLEDO | |
| Policía Local..... | 14 04 00 |
| Centro de Salud..... | 14 36 11 |
| | 14 36 51 |
| Guardia Civil..... | 13 80 27 |
| Bomberos..... | 14 00 80 |

TAROT DEL MAR

906 425 772

ATIENDO PERSONALMENTE
DE 20 h. A 2 h.

PARA CONSULTA PERSONAL EN ALBACETE
PETICION DE HORA TELF: 666 37 72 32 MARIEM

*Consulta de cartas *Magia Blanca *Preparación de Aceites y
Para el amor-trabajo-salud, etc... y contra el mal de ojo
depressiones y protección de magias

LA TRIBUNA no se hace responsable de cualquier error en la publicación de números ganadores de
diversas loterías y juegos de azar. Sólo las listas oficiales correspondientes dan fe del derecho a premio.

Loterías

Once

| | |
|--------------------|-----------|
| Lunes, 31..... | 19097 |
| Martes, 1..... | 93595 |
| Miércoles, 26..... | 95820 |
| Jueves, 27..... | 54458 |
| Viernes, 28..... | 09131 |
| | Serie 082 |
| Domingo, 30..... | 75884 |
| | Serie 016 |

Primitiva

| |
|-----------------------------|
| Jueves, día 27 |
| 10 - 27 - 32 - 39 - 42 - 44 |
| Comple. 29 Rein. 4 |
| Sábado, día 29 |
| 16 - 17 - 40 - 42 - 45 - 47 |
| Comple. 1 Rein. 7 |

El Gordo

| |
|--------------------|
| Domingo, día 30 |
| 15 - 26 - 30 |
| 33 - 39 - 42 |
| Comple. 18 Rein. 8 |

Bonoloto

| |
|-----------------------------|
| Lunes, día 31 |
| 13 - 15 - 26 - 29 - 32 - 47 |
| Comple. 8 Rein. 7 |
| Martes, día 1 |
| 9 - 12 - 17 - 24 - 27 - 40 |
| Comple. 46 Rein. 9 |
| Miércoles, día 26 |
| 12 - 16 - 29 - 32 - 36 - 43 |
| Comple. 46 Rein. 5 |
| Viernes, día 28 |
| 2 - 7 - 14 - 20 - 29 - 41 |
| Comple. 1 Rein. 9 |

Santoral

Nuestra Señora de los Angeles
Santos Eusebio de Verón
Máximo, Pedro de Osma.
Días transcurridos: 214
Días hasta finalizar el año: 150
EL SOL Y LA LUNA
El Sol sale mañana a las 05:
se pone a las 19,28 (H. S.).
La Luna sale mañana a las 07:
y se pone a las 21,22 (H. S.).

CASH
LA
COPA



Distribución 76 - Campollano, S.A.
Polígono Campollano, C/C, nº 17
Telf: 967 21 71 10 - 967 21 71 60 Fax: 967 19 10 11
02007 ALBACETE
HORARIO: Lunes a Viernes de 8:00 a 14:00 h. y de 15:30 a 19:30 h.
Almacén de Coloniales al por Mayor
IVA no Incluido



OFERTA VÁLIDA DEL 31 DE JULIO
AL 12 DE AGOSTO DE 2000

| | | | | | | | |
|--|------------|--|------------|---|-------------|--|-----------|
| ACEITE GIRASOL O SEMILLAS 1 L. OLIMPOSOL | 103 | CAFE M-M 250 G. BONKA | 169 | GINEBRA 1 L. LARIOS | 955 | MALETAS 3.105 KG. WIPP | 69 |
| 900 G. COLA-CAO | 473 | FIAMBRES GALES O SANWICH PTS/KG. EL POZO | 445 | CREMA CATALANA 700 C.C. MELODY | 699 | GEL DE BAÑO 750+GEL 500 ML. HENO DE PRAVIA | 29 |
| CHOCOLATE 150 G. LA CAMPANA | 74 | GRANEL PTS/KG. AZUCAR | 129 | VINO RIOJA TINTO RESERVA 88 3/4 L. MARQUES DE CARRION | 1355 | COMPRESAS ULTRA 14 O 16 U. AUSONIA | 26 |

FIRMA INVITADA

Traslados de verano

ANA VÁZQUEZ

En la estación de trenes hace ya varios días que se colgó el letrero de no hay billetes para prácticamente todos los destinos, los autobuses van repletos para la ida y la vuelta, los teléfonos de información están que arden. Estaciones, carreteras y aeropuertos parecen improvisados zocos en los que se confunden adultos con maletas y adolescentes con mochilas: toda España está en movimiento.

Paciencia, precaución, una buena radio para escuchar música y un depósito lleno de gasolina, son los requisitos indispensables que no deben faltar en el equipaje de quienes usan el coche para abandonar una ciudad acalorada con el fin de pasar sus vacaciones en algún lugar de la costa o en el campo. La decisión conjunta de todos los españoles de desplazarse en los mismos días da lugar a la canción del verano más conocida: la que la DGT desgrana por la radio advirtiendo a los viajeros de que encontrarán "nivel rojo, tráfico intenso en todas las carre-

teras, retenciones en las principales salidas de las grandes ciudades".

La experiencia puede convertirse en inolvidable: pasar varias horas atrapado en un monumental atasco puede convertirse en algo para contar a los nietos. Así lo escribió el escritor argentino Julio Cortázar, que, con su peculiar habilidad para dotar de probabilidad a lo absurdo, vaticinaba un atasco duradero en una autopista del sur, durante el que había tiempo hasta para engendrar hijos.

Aunque esta situación, por el momento, continúa siendo solamente una ficción, lo cierto es que en las fechas clave, los desplazamientos pueden parecer interminables hasta el punto de que, por momentos hasta llega a olvidarse el motivo que llevó a coger el coche, cargado de equipaje y repleto de familia. Pero pronto se recuerda al llegar al sitio elegido, respirar el silencio del campo o llenarse los ojos del azul del mar. A fin de cuentas, peor lo pasó Ulises.

EL APOCA

Caballé



RAMON BELLO SERRANO

La Caballé protagoniza un bello gesto. Rompe la partitura de su director de orquesta en público concierto (había perdido el justo acompañamiento por segunda vez) y, al tiempo, le besa. Muestra disconformidad y enojo pero, en un mismo tiempo, ironía suprema de la justeza entre voz y música, edifica el perdón. Sanción y perdón son memorables. Ese igualitarismo hace del bello gesto unidad

inatocable. Narra Stendhal, ese hombre que viene acompañándose con harta frecuencia en la privacidad literaria (la literatura es disfrute de cenáculo), cómo Ghirlanda nos cuenta todos los infortunios de Rossini el día del estreno de <<El barbero de Sevilla>> en Roma, en el teatro de Argentina, en 1816. Stendhal, que llevó a la imprenta en su primer libro, <<Vidas de Haydn, Mozart y Metastasio>>, el plagio absoluto, se harta en sus libros de viajes en hablar largamente de música, por belleza que, al fin, siempre es una promesa de felicidad. Le ocurre en <<Paseos por Roma>>, quizá el libro más admirable del viaje como filosofía naturalísima. Retomando a Ghirlanda describe de forma precisa el infortunio, paradójico y risible de Rossini. <<En primer lugar, Rossini se había puesto un traje de vicuña, y cuando apareció en la orquesta, este color produjo una hilaridad general. García, que hacía de Almaviva, sale con su guitarra para cantar bajo las ventanas de Rossini. Al primer acorde, todas las cuerdas de la guitarra se rompen a la vez. Recomienzan las chufas y el

regocijo del parterre, que aquel día estaba lleno de curas. Aparece a su vez Fígaro (Zamboni), con su mandolina; apenas la toca saltan también todas las cuerdas. Sale Bazile al escenario y se cae de narices; la sangre corre a borbotones sobre su pechera blanca. Al desdichado subalterno que hacía de Bazile se le ocurre limpiarse la sangre con su ropa. Al ver esto, los gritos, los silbidos apagan la orquesta y las voces; Rossini se levanta del piano y sale corriendo a encerrarse en su casa>>. Lo que vino después es de dominio público. Al siguiente día el triunfo de El Barbero resultó tan grande que Rossini, escondido bajo la cama, demudado, presencié cómo Roma, impresionada, derribó la puerta de su casa para pasearlo en triunfo. La música era una monarquía, en efecto, y de ese estado vistió Monserrat Caballé su gesto, tan sereno, por contra a la tríada de los tenores, llevada al cinematógrafo con cierta broma. El gesto de la Caballé, lo fundamental es el beso al director de orquesta, un más difícil todavía que resalta la actitud tan severa del desgarro en la partitura, recuerda los bellísimos versos de Dante: Con tal piedad expresa su plegaria, / y tan dulce es su acento, / que hasta el terrible infierno enterneciera. (<<Spiega con tal pietate il suo concetto, / E il suon con tal dolcezza v'accompagna, / Che al crudo inferno internerisce il petto>>). En estos gestos y arrebatos, Stendhal recuerda, también, a Farinelli, cantando el papel de príncipe oprimido. El cantor tirano (Farinelli y éste conocían la ópera, pero personalmente se conocen en el escenario) asombrado por la dulzura y expresión de Farinelli, deshecho en lágrimas, se le echó al cuello y lo besó transtornado, olvidando el argumento.

EDITORIAL

Obras de futuro

El Partido Socialista de Jaén acaba de "exigir" al Gobierno de la nación que transforme en autovía el tramo de la N-322 entre Linares y Albacete; a falta de conocer los informes técnicos sobre el tráfico que soporta ese tramo, lo cierto es que esa nueva autovía supondría una importante ventaja de comunicación entre Albacete y Alcaraz, así como con el resto de la sierra que lleva el nombre de la histórica localidad a cuyo flanco pasa "la carretera de Jaén".

Por otra parte, tanto la Diputación Provincial de Teruel con el gobierno autónomo de Aragón se han comprometido a financiar los veinticuatro millones que costará un estudio de viabilidad del trazado de AVE Madrid-Cuenca-Teruel-Valencia; un trazado que, aunque para muchos pueda parecer descabellado, es defendido a capa y espada por los turolenses y el resto de los aragoneses, y que dejaría a Albacete definitivamente alejado del tráfico ferroviario entre Madrid y el Levante.

Se trata de dos noticias que, aunque parezcan no tener nada en común, coinciden en reflejar la importancia que por otras tierras se da a la construcción de infraestructuras y de modernos medios y vías de comunicación. En Jaén y en Teruel, dos localidades tradicionalmente aisladas, están peleando -y hacen bien- por hacer valer su derecho a estar bien comunicados. Es algo parecido a lo que ha ocurrido en Cuenca, donde la lucha por el AVE se ha convertido en un "casus belli" vestido de supervivencia.

En Albacete la situación es bien distinta a la de Jaén, Cuenca o Teruel. En Albacete estamos acostumbrados desde hace siglos a una privilegiada situación en lo que respecta a las comunicaciones; el "nudo de caminos" que fuimos ya en la Edad Media (como lo demuestra la Cruz de Término) fue reforzado con el trazado de las carreteras y del ferrocarril, lo que nos permitió ser lugar de paso entre Madrid y el Levante, y entre el propio Levante y Andalucía. Hemos estado -y lo estamos todavía- magníficamente comunicados, y gracias a eso esta ciudad ha llegado a ser lo que es. Pero eso no es ningún derecho divino, ni algo inmutable: ya la transformación en autovía de la N-III alejó de Albacete buena parte del tráfico rodado entre Madrid y Valencia; no hemos luchado lo suficiente para transformar en autovía el tramo entre La Roda y Ocaña, y esa obra se ha pospuesto un año tras otro; y ahora, si permitimos que cambie el mapa ferroviario con un trazado del AVE que no sea el actual -el sur-, entraremos en declive.

En definitiva: los albaceteños no debemos confiarnos, y tenemos que seguir luchando, como hacen los demás, para tener más y mejores medios y vías de comunicación que nos permitan estar más cerca del resto del mundo.

EL PISTO



BERNARDO GOIG



FIRMA INVITADA

Africa y las armas

JOSE AGUSTIN GONZALEZ MOTA (*)

La venta de armas es buena noticia para la economía, ¿Es también buena noticia para sus difuntos?

Eduardo Galeano.

Decía Galeano que lo que no sale en televisión no existe. Igual sucede con los muertos a los que se les niega el nombre, aquellos cuyo rostro no ilumina nuestro espacio. No existen, son sólo estadísticas, una cifra más, un dato al que se lo llevará cualquier ráfaga de viento.

Desde 1990 han muerto en Africa más de dos millones de personas debido a las armas ligeras. Las armas ligeras son aquellas que pueden ser transportadas por una persona o por un vehículo ligero. Armas pequeñas que llevan en su equipaje un mar llenito de muertes. El 90% de los muertos desde la II Guerra Mundial lo son por armas ligeras y lo que es más grave 9 de cada diez muertos son civiles. Pero lo que ven son cifras que llenarán algún informe que acabará encerrado en algún fondo de archivo. Siguen siendo muertos sin nombre.

¿Pero cuál es el nombre, el rostro, de aquéllos que producen las armas, que venden la muerte?. El 70% de las armas ligeras se venden en los países empobrecidos del sur, pero casi la totalidad de esas armas se producen en el norte. Un comercio de muerte que se mueve en el oscurantismo, en la falta de transparencia. Un comercio que funciona ante la pasividad, en el mejor de los casos, o, en el más triste, en el beneficio directo de los gobiernos del Norte.

A todos nos escandaliza la imagen de la muerte, la imagen de niños soldados, de uno de los 300.000, la mayoría en Africa, que existen en el mundo, con armas en sus manos. ¿Pero nos estrañaría mucho saber que en un país como Angola en guerra civil desde hace 40 años, donde los niños son reclutados a la fuerza e rustkas para participar en la guerra,

recibe pistolas y municiones de España?.

Igual ocurre con otros países en guerra como la República Democrática del Congo, Sierra Leona y países, como Ghana, que son intermediarios en la venta de armas en zonas en guerra.

El comercio español de armas ligeras supone al año unos 11.000 millones de pesetas, de ellos 600 millones de pesetas están destinados a la venta de armamento a Africa. En algunos países la venta de armas es mayor que la ayuda humanitaria enviada. Armamento enviado a países que violan el derecho a la paz. Actualmente el corazón de Africa vive un estado de guerra continua, guerras que son financiadas con la venta de diamantes africanos a los comercios europeos de Bruselas y Amberes. Diamantes que sirven para financiar la compra de nuevas armas, de nuevas muertes.

Desde hace unos meses está funcionando en Albacete "La Plataforma Adiós A las Armas". El objetivo de esta plataforma es la presión a los gobiernos para que modifiquen sus políticas de armamentos, para que se regule el comercio de armas y haya transparencia, y sobre todo para que se cumpla el código de conducta en la venta de armas. Este código ideado por varios premios nobeles para la paz plantea que no se venda ningún armamento a países con dictadura, o con violaciones de los derechos humanos, a países empobrecidos que dediquen más dinero a las armas que a la educación y a la sanidad, y a países que se hallen en conflicto bélico.

Imaginar es una forma de volar, de cruzar la línea que separa realidad de deseo, y además es gratis. Se imaginan que se cumplieren las condiciones de este código para la paz, no habría que pedir el fin de las industrias de armamento, ellas mismas se agotarían, ¿pues que sería del negocio de las armas sin dicta-

duras, represión, defensa del orden establecido guerras...?

Dice una canción de Ismael Serrano que si miras más allá de tu horizonte estaremos perdido Africa necesita la paz para salir de la espiral de violencia y pobreza en la que vive, pero esa paz nunca podrá existir con tantas armas circulando por Africa. El tráfico de armamento de Norte al continente africano es un muro contra la paz. Armas que en algunos lugares son más fáciles y baratas de conseguir que los alimentos. En Uganda, por ejemplo, un kilo cuesta en el mercado menos que un pollo.

Africa mira más allá de un horizonte que domina los señores de la guerra locales y sobre todo los intereses de las multinacionales y gobiernos del norte entre ellos el gobierno español. Hay que tener claro, si en las guerras africanas el que dispara es culpable, jamás podrán ser inocentes los que ponen las armas en las manos y provocan, por intereses económicos y políticos, los enfrentamientos. La historia de Africa es la historia de la explotación y dominio.

Pero ya es tiempo de cambiar, de trocar armas por flores, abusos por libertad y muerte por vida. Dice el escritor nicaragüense Sergio Ramírez que "creo en la Revolución, es decir creo que el mundo puede cambiar hacia lo lindo".

Y en eso anda Africa, en la búsqueda de ventanitas abiertas al sueño, de amaneceres sin los Norte de siempre, de deseos donde habite la esperanza ese horizonte, ya, sin llanto de armas.

(Todos aquellos/aquellas que quieran más información sobre la campaña de "La Plataforma Adiós a las Armas", pueden encontrarla en el Centro Comercio Justo "Romero", en la calle Pedro Co-

nº 7.)
(*) "Comité de Solidaridad con el Africa Negro"

Cartas

Cine para adultos

El motivo de la presente es quejarme rotundamente de la televisión de Albacete (T.V.A.), no de toda evidentemente, sólo de la programación que emiten los fines de semana a las 1,30 horas y que lo denominan "Cine para adultos". Este tipo de ¿cine? No lo pueden emitir en abierto a una hora tan pronta, sobre todo en verano que toda la familia se acuesta tarde, una televisión con subvención pública (me imagino); es muy fácil que los pequeños vean estas aberraciones tanto de forma fortuita como voluntaria ya que hoy en día es natural tener 2 ó 3 TV, por casa, y una en el dormitorio del pequeño.

Hacer el amor, el coito, puede en un momento dado ser defendible por alguien en el

sentido de que puede ser visto por toda la familia ya que es algo natural; pero lo que echan en este programa todo es contra natura: francés, griego, violaciones, lesbianas, homosexuales, sadomasoquismo.... Un niño que esté haciendo zapping y se tope con esto ¿qué pensará?.

No me quiero extender más pues sé que se me endiende perfectamente ya que esta es una idea generalizada (por lo que he oído por ahí), sólo pedir a los responsables de esta TV. que supriman este tipo de películas y no emborronen lo que es, en todo lo demás, una TV. ejemplar.

Ginés López. Albacete

Política taurina, política humana

Ante todo, en primer término he de dar en nombre del Club

que represento las gracias al "diestro de Albacete" Samuel López por haberse volcado con el Club que presido abriéndonos las puertas de su casa y mostrándose en todo momento a disposición de un grupo de deportistas de su tierra por el hecho de ser albaceteños.

Por ello, nos duele profundamente el hecho de que en la próxima Feria taurina no podamos ir a verlo torear, no por su predisposición sino por intereses un tanto oscuros, según se ha dejado entrever en el seguimiento periodístico que se ha hecho de los carteles.

Nosotros esperábamos esa oportunidad para ir a defender en los tendidos a quien nos ha demostrado no sólo su valía como torero, sino como persona que ama a su tierra y a aquellos que a ella pertenecemos, a fin de poder devolver en la medida de nuestras posibilidades todo el cariño que él no ha dado.

Con gran expectación, vimos

tras la Feria de San Juan, que se anunciaba el ofrecimiento a Samuel López de la corrida del día 10, por lo que nos pusimos en contacto con el diestro quien nos confirmó que había respondido que su interés era el de torear, por lo que pronto nos pusimos a organizar la asistencia a la corrida, si bien mayúsculo fue el chasco cuando hemos comprobado que no se valora a los de nuestra tierra como se merecen.

Por todo ello, no podemos entender cómo en Albacete, los responsables del mundo taurino no han sido capaces de buscar en nuestra Feria un hueco a quien creemos que se lo merece, no sólo por sus méritos taurinos, no olvidemos que triunfó tanto en la Feria 1999, otorgándole premios como el de La Verdad del Toreo, Tribuno, etc., como en la de San Juan de este año, sino por su talante y caballerosidad con los albaceteños.

Además, tampoco entendemos como plazas como la de

Sevilla en esta Feria de quieren más a alguien de nuestros que nosotros más. Nos da la impresión que esto depende de nuestros responsables políticos, que quienes aprueban los carteles sino de una empresa de interés local, pues no olvidemos que sólo dos toreros de Albacete harán el paseíllo (uno en el pliego de condiciones obligación de que torear nuestros?).

Por todo ello, nosotros nuestra humilde posición siéramos, si es posible, no que aquéllos a quien correspondía nos explicasen los motivos por los que no se ha con "nuestro" diestro, sino con nuestro apoyo a la Feria constantemente ha demostrado no sólo en las plazas su saber estar y amor por el toro, sino fuera de ellas. ¡Aunque torero!

Samuel Fuentes Rodríguez
Presidente del Club de Rugby Albacete

La Tribuna de Albacete

Año XVII Depósito Legal: AB-752-1984

EDITA: PUBALSA (Publicaciones de Albacete, S.A.)

Consejero Delegado Francisco Javier Martínez Ortuño

Redacción, administración, suscripción y publicidad: Paseo de la Cuba, 14. Teléfono: 967 19 10 00. Fax administración: 967 24 03 86. Fax redacción: 967 21 12 75. Apartado de Correos: 369. Email: redaccion@latribunadealbacete.es

Director

Dimas Cuevas Cuerda

Subdirector

Carlos Zuloaga López

Redactor Jefe

Adolfo Giménez Martínez-Falero

Redacción:

Antonio Córdoba, Julia Núñez-Polo, Virgilio Molina, Antonio Díaz, Miguel A. Catalán, Juan Carrizo, Esther Pérez, Teresa Roldán, Ibernalo Mendivil, Pedro J. García, Cristóbal Guzmán. Redactor gráfico: Jesús Moreno.

Delegaciones:

HELLIN: DELEGADO: Angel Romero García. Tlf: 967 54 32 22

ALMANSA: DELEGADO: Luis Bonete Piqueras. Tlf: 967 31 80 37

VILLARROBLEDO: CORRESPONSAL: Teresa Jiménez Parra Tlf: 967 13 80 70

Talleres:

Jefe de Talleres

Antonio Lajara Caballero

Planta de impresión: Polígono Campollano. C/D, Nº 1. Teléfonos: 967 21 30 92

Exclusiva de publicidad nacional: NOVOMEDIA, S.A.

Presidente: José Manuel Rodrigo

Director general: Eliseo Soria

Madrid: José Manuel Calvo. Pº de la Castellana, 66 - 4º. Telf: 91 337 38 91. Fax: 91 337 31 77

Barcelona: Ramón Domínguez. Avda. Diagonal, 640, edificio 3-4ª planta. Telf: 93 227 67 11. Fax: 93 227 67 62.

Valencia: José Vicente Sánchez Beato. Embajador, 3. Telf: 96 351 10 65. Fax: 96 351 81 01

Sevilla: Manel Blázquez. Avda. República Argentina, 25, 9º B. Telf.: 95 449 14 40. Fax: 95 427 22

ALBACETE

Designada por el Grupo Popular del Ayuntamiento

La subsecretaria María Dolores Cospedal será pregonera de la Feria

La subsecretaria del Ministerio de Administraciones Públicas, María Dolores Cospedal, será la pregonera de la próxima Feria de Albacete. En esta ocasión, el Grupo Popular ha sido el proponente, habiéndose inclinado por una persona vinculada a Albacete, que si bien no goza de popularidad y su trabajo no se muestra a la galería, tiene a sus espaldas una brillante carrera profesional. □ E.P.

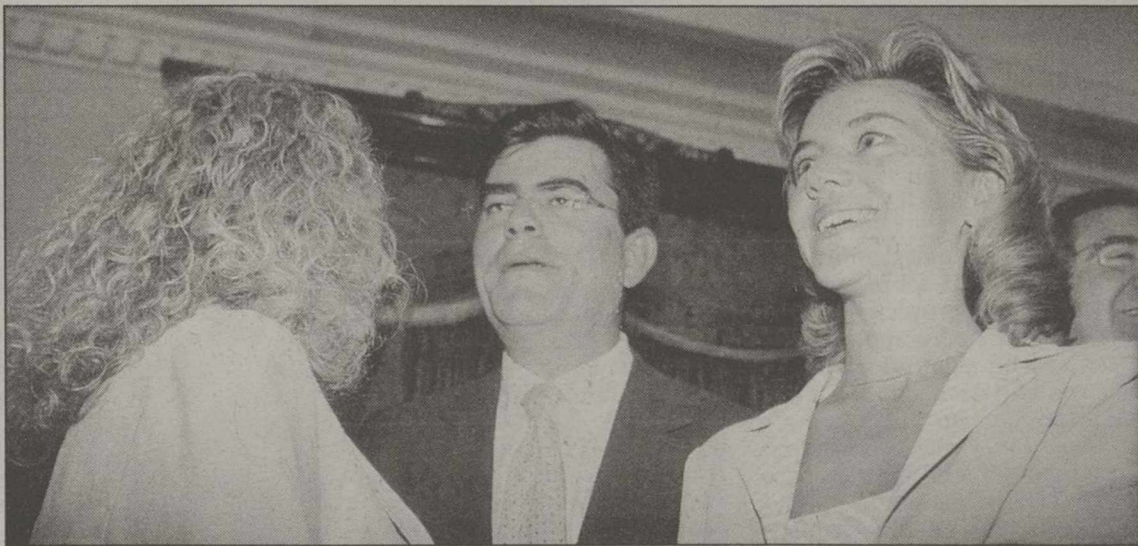

M^a Dolores Cospedal, junto a Atanasio Ballesteros en la toma de posesión de la subdelegada.

do con su esfuerzo personal "llegar lejos", según señaló ayer la portavoz del Grupo Popular, Carmen Bayod, quien además se mostró satisfecha de que la pregonera sea una mujer, algo que sólo ha ocurrido anteriormente en dos ocasiones.

Así, las casualidades de la vida llevarán a María Dolores Cospedal García a compartir el balcón con quien fue su profesor de Filosofía en el Instituto

Femenino de Albacete y actualmente alcalde de la ciudad, Manuel Pérez Castell.

María Dolores Cospedal manifestó ayer que ella se siente de Albacete y que si no vive aquí es por motivos de trabajo, "como suele decirse, uno es de donde hizo el Bachiller".

A Albacete viene siempre que puede para ver a su familia y a sus amigos, y en este sentido "la Feria de septiembre es una referencia temporal, por-

que siempre aprovecho esta fecha para ir a Albacete".

En cuanto a si tiene alguna preferencia por alguna actividad concreta de la Feria, María Dolores reconoció que le gusta todo, "la noche y el día", si bien tiene una especial debilidad por los toros.

Como para todas las personas que en un momento determinado se fueron de Albacete, la Feria para María Dolores es "lugar y tiempo de reencuen-

tros".

Nacida en Madrid, María Dolores Cospedal se trasladó con su familia a Albacete cuando tenía cinco años, ciudad de su abuela materna y donde actualmente residen sus padres.

Realizó sus primeros estudios en el colegio de las Dominicas de la calle Salamanca, y posteriormente cursó el Bachillerato en el Instituto Bachiller Sabuco. Durante ese tiempo también fue alumna del Conservatorio de Albacete.

Fue para estudiar la carrera de Derecho cuando María Dolores se marchó a Madrid, ingresando en el 91 en el Cuerpo de Abogados del Estado. De 1994 a 1996 fue jefe del servicio jurídico del Ministerio de Asuntos Sociales y asistente legal del Real Patronato de Prevención y Atención a personas con minusvalía y del Organismo de Tutela de las Fundaciones para fines sociales. De 1998 a 1999 fue consejera laboral y de asuntos sociales de la Embajada de España en Washington, siendo nombrada subsecretaria del Ministerio de Administraciones Públicas al comienzo de la actual legislación.

Por primera vez este año estarán presentes en la Feria treinta artesanos de la región

□ E.P.

Aurora Zárate.

En cuanto a los puestos de los "hippies", este año el número descenderá de 126 a 110, conservando la ubicación alrededor del Recinto.

El motivo por el que el número de puestos se ha reducido obedece al aumento del tamaño de las casetas, cuyas dimensiones serán de 3 x 3 metros.

A este respecto la concejala añadió que los vendedores podrán trabajar más cómodamente y además se evitará que la mercancía se coloque fuera del puesto, como venía ocurriendo en años anteriores.

PRECIOS MAS BARATOS

Será una asociación la que se encargue del montaje de las casetas y de prestar los servicios complementarios, por un precio de 80.000 pesetas por

puesto, mientras que el Ayuntamiento sólo ingresará las tasas por ocupación del suelo.

No obstante, para evitar una práctica cada vez más extendida, como es el subarriendo de las casetas por precios superiores a los acordados entre la asociación y el Ayuntamiento, quienes opten a los puestos deben presentar una fotografía del titular y de la persona que estará en su ausencia, así como de los productos que se venderán.

"De esta manera, sólo podrá explotar el puesto la persona a la que se le ha adjudicado, y en el caso de que no coincida el vendedor con el titular, se le sancionará".

Aurora Zárate señaló que además de mejorar la estética de los puestos, la asociación que se encargará este año de organizar el mercadillo ha ofertado unos precios más

baratos, ya que el pasado año se cobraba 90.000 pesetas por puesto.

Añadir a este respecto que la adjudicación de los puestos se llevará a cabo mediante un sorteo.

VENTA DE ALCOHOL

En relación al control de la venta de alcohol a menores, la concejala responsable del área de Consumo advirtió que se endurecerán las medidas, recordando que durante la pasada Feria se cerraron tres casetas.

La concejala añadió que se ha solicitado a la Junta que sea el Ayuntamiento el que tramite en su totalidad el expediente para ganar en agilidad y efectividad, ya que "en estos momentos yo no tengo conocimiento de en qué fase se encuentran los expedientes



Aurora Zárate.

sancionadores abiertos el año pasado, puesto que su tramitación depende de la Delegación de Consumo".

Por último, la concejala de Consumo expresó su satisfacción por el convenio que el Ayuntamiento suscribirá con la Asociación de Industriales Feriantes de Castilla-La Mancha para la instalación de atracciones, en el que se recoge que los precios de las mismas se mantengan igual que en años anteriores.

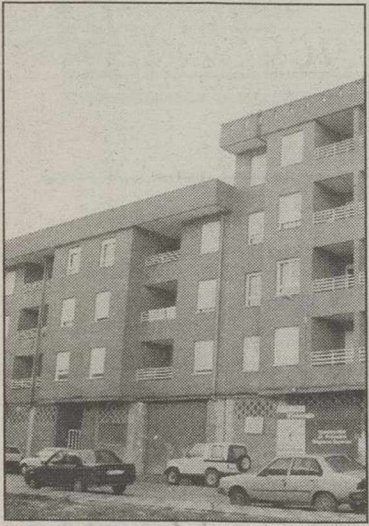

Viviendas sociales.

En Castilla-La Mancha se concedieron 18.861 millones en préstamos para financiar VPO

□ LT

El Ministerio de Fomento financió un total de 83.282 actuaciones de vivienda protegida en el marco del programa de 1999 del Plan Vivienda (mayo de 1999-mayo 2000), el 67,9 por ciento del total de objetivos previstos, para los que concedió préstamos por importe de 529.937 millones de pesetas, que suponen el 60,2 por ciento del capital inicialmente comprometido, según datos de la Asociación Hipotecaria Española.

Del total de 83.283 actuaciones protegidas llevadas a cabo el pasado año, más de la mitad correspondieron a la construcción de nuevas viviendas de VPO, que ascendieron a 56.515, frente a las 79.112 inicialmente previstas.

Asimismo, se contabilizaron 7.338 operaciones de compra de viviendas protegidas ya existentes, unas 1.573 actuaciones de rehabilitación, y otras 17.856 de suelo.

Del total de préstamos concedidos, el 63,7 por ciento fueron gestionados por las cajas de ahorro, que concedieron préstamos del Plan Vivienda por importe de 338.075 millones de pesetas; seguidas de la banca privada, que con un total de 166.552 millones articuló el 31,4 por ciento del total. Los 25.331 millones restantes se canalizaron a través del Instituto de Crédito Oficial (ICO).

Por comunidades, la que mayor volumen de préstamos concedió para políticas de vivienda fue Valencia, con 129.269 millones de pesetas, con los que financió un total de 15.486 actuaciones de vivienda y suelo protegidos; seguido de Andalucía, con 102.255 millones para 15.240 actuaciones, y Cataluña, con 65.154 millones, con los que llevó a cabo 7.503 actuaciones.

En Castilla-La Mancha, 18.861 millones (2.647 actuaciones), y en Extremadura, 16.747 millones (2.777 actuaciones).

Entre las comunidades que instrumentalizaron un menor importe de préstamos figuran Cantabria, con 8.425 millones de pesetas.

El alcalde aseguró que la superficie es de 57.000 metros

El terreno de Campollano es suficiente para el palacio de congresos

□ E.P.

El alcalde de Albacete, Manuel Pérez Castell, recuperó ayer el expediente que se tramita en el Ayuntamiento, referido a los terrenos del Polígono industrial de Campollano sobre los que se proyecta construir el palacio de congresos, con el fin de conocer con exactitud la superficie disponible.

En este sentido, el alcalde aseguró que el terreno en forma de triángulo tiene una superficie de 57.227 metros cuadrados, lo que significa que hay espacio de sobra para llevar a cabo el proyecto.

Respecto a los motivos por los que en algún momento se ha podido decir que los terrenos sólo tenían 21.000 metros cuadrados, y que por lo tanto podrían ser insuficientes para acometer los planes del palacio de congresos y exposiciones, Manuel Pérez Castell indicó que "quizá se ha producido una confusión por el hecho de que el terreno total es resultado de la acumulación de varias parcelas".

Cabe recordar que el Ayuntamiento de Albacete acordó iniciar el expediente para realizar una modificación puntual del PGOU, ya que la calificación actual de los terrenos no permiten el uso pretendido.

De esta manera, el alcalde de Albacete reafirmó ayer su voluntad de atender la petición de Adeca, en el sentido de que

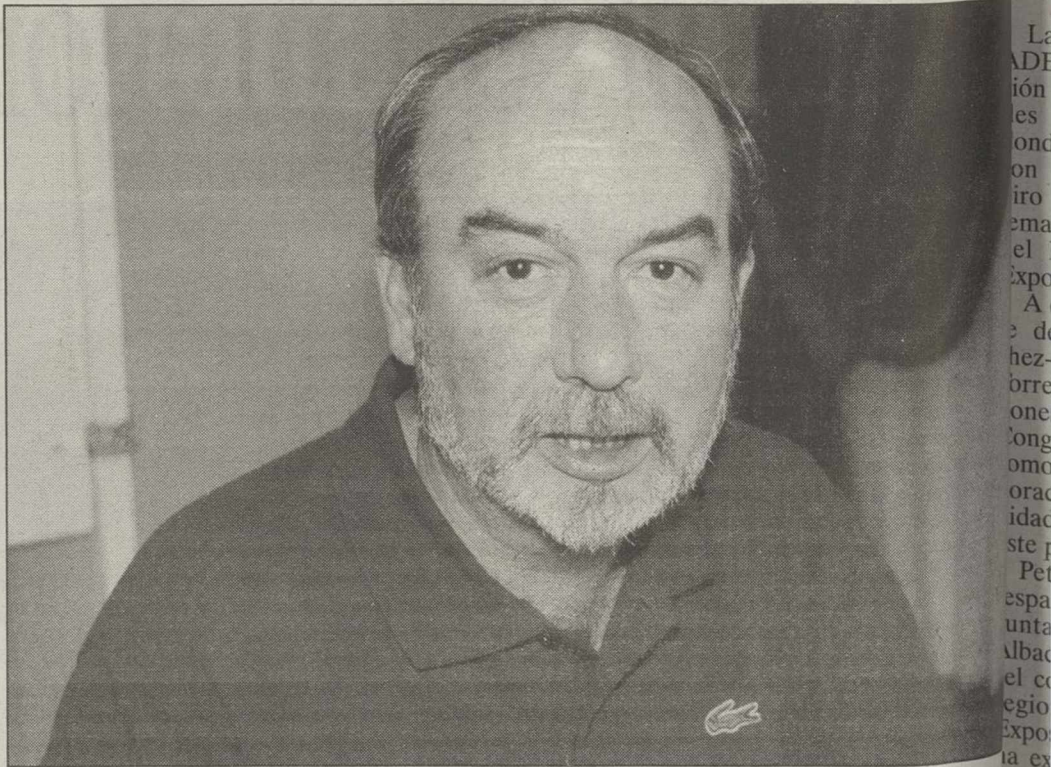

El alcalde aseguró que el terreno de Campollano es suficiente para el palacio de congresos.

la nueva infraestructura se construya en su integridad, es decir, el palacio de convenciones y el recinto ferial, en el Polígono de Campollano, descartando así la idea de que una parte del proyecto pudiera hacerse en las instalaciones del Itap.

TEATRO CIRCO

En otro orden de temas, el

alcalde mantuvo ayer una reunión con el director general de Desarrollo Cultural, con el que habló concretamente del proyecto de rehabilitación del Teatro Circo.

Aunque aún no se ha producido comunicación oficial, el alcalde insistió en que verbalmente, tanto por parte de la Junta de Comunidades como por el Ministerio de Fomento, se ha dado el visto bueno al

modificado del presupuesto, que supondría un momento del presupuesto de unos millones de pesetas a ubicar el coste de la gestión hasta los 1.100 millones.

Gracias a este acuerdo propuesto por la Asociación de Amigos del Teatro, podrá contar con un escenario, lo que permitirá realizar en el Teatro los diferentes tipos de espectáculos.

El Ayuntamiento requiere la valoración del suelo para ampliar el colegio Primo de Rivera

□ E.P.

Con el fin de poder poner a disposición de la Consejería de Educación los terrenos necesarios, el alcalde requirió ayer nuevamente a la Subdelegación del Gobierno que comunique al Ayuntamiento la valoración fijada por el Jurado Provincial de Expropiación del solar necesario para ampliar el colegio Primo de Rivera.

El alcalde señaló que el Ayuntamiento ya se lo reclamó el pasado día 10 de julio, sin que hasta la fecha haya tenido comunicación al respecto.

Según el alcalde, la respuesta fue que precisamente en la mañana de ayer estaba previsto que la Audiencia comunicara a la Subdelegación el dictamen de la Comisión.

El interés del Ayuntamiento es doble, puesto que una vez que se efectúe la ampliación

del colegio se trasladará al mismo el Museo del Niño.

Tal y como recordó el alcalde, el director del Museo del Niño le expresó su deseo de que esta instalación pudiera llevarse al colegio de La Velta, "algo que no es posible porque en este centro se necesitan todas las plazas escolares posibles".

El alcalde concluyó diciendo que la Consejería de Educación tiene fondos disponibles para la ampliación del colegio Diego Velázquez, la construcción de un nuevo centro en el Paseo de la Cuba, y la ampliación del Primo de Rivera.

TRAIDA DE AGUAS

Respecto al proyecto de la traída de aguas del Júcar para el abastecimiento de la ciudad de Albacete, el alcalde indicó que el responsable de la socie-

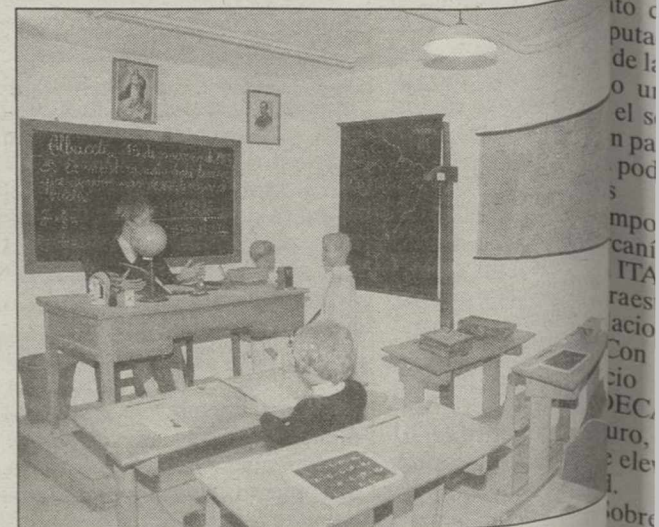

El Museo del Niño se trasladará al colegio Primo de Rivera.

dad estatal Aguas del Júcar le ha comunicado que la apertura de las plicas se producirá el próximo mes de septiembre.

El alcalde expresó una vez

más su deseo de que para cuya financiación se realizará la colaboración con la Junta, pueda iniciarse que finalice el año.

Siro Torres confía en que habrá unanimidad en la ubicación

ADECA pide la colaboración de la Junta para el proyecto del Palacio de Congresos

□ T.R.

La nueva Junta Directiva de ADECA visitó ayer la Delegación de la Junta de Comunidades de Castilla-La Mancha, donde mantuvo una reunión con el delegado en Albacete Siro Torres, donde entre otros temas abordaron el proyecto del Palacio de Congresos y exposiciones.

A este respecto, el presidente de ADECA, Miguel Sánchez-Flor Piqueras, solicitó a Torres que se agilicen las gestiones para que el Palacio de Congresos sea una realidad, así como que se concrete la colaboración de la Junta de Comunidades en la financiación de este proyecto.

Petición que contó con el respaldo del delegado de la Junta de Comunidades en Albacete, quien recordó que el compromiso del Gobierno regional con el Palacio de Exposiciones y Congresos ya se había expresado al máximo nivel por parte de José Bono. Además, es un proyecto que cabe perfectamente en el Plan de Desarrollo Regional (PDR).

No obstante, Torres precisó que lo que hace falta es decidir la ubicación y el modelo de gestión de esta infraestructura, agregó que "por parte de la Junta este proyecto encontrará la colaboración necesaria, incluso el presidente regional la cuantificó por encima de las previsiones que inicialmente las instituciones de Albacete habían previsto. Lo que se per-

que desde la Junta es que esta infraestructura sirva a los intereses de Albacete y no habrá el menor reparo a lo que pudiera ser un incremento de costes ante lo previsto inicialmente ya que el objetivo principal que esta infraestructura va para la promoción de la provincia e incluso de la región".

En este sentido, Sánchez-Flor Piqueras aseguró que lo que se pretende con el acuerdo de la ciudad se había producido un principio de acuerdo en el sentido de que la ubicación para el Palacio de Congresos podría situarse en los terrenos del Polígono de Campollano y aprovechar la capacidad de las instalaciones ITAP para reformando esta infraestructura ubicar allí el Palacio de Exposiciones.

Con esto se conseguiría, a juicio del presidente de ADECA, unas instalaciones de mayor nivel, actuales y modernas que elevarían el nivel de la ciudad.

Sobre las posibles discrepancias que podrían surgir en el proyecto de ADECA, el presidente de ADECA, Miguel Sánchez-Flor Piqueras, contempló la separación del Palacio de Exposiciones del Palacio de Congresos, Torres aclaró que en una reunión celebrada



La nueva Junta Directiva de ADECA se reunió con el delegado de la Junta de Comunidades.

JOSE LUIS

recientemente y a la que asistieron representantes de las principales instituciones y asociaciones de la ciudad se abordó entre otros asuntos este

proyecto, tanto su ubicación como el enfoque que se le iba a dar al mismo, "y las posturas estaban totalmente abiertas, siendo unánime el protagonis-

mo de ADECA en este proyecto". Torres confió en que al final habrá unanimidad sobre la ubicación.

El presidente de ADECA

recordó que el jueves mantendrá una reunión con el Colegio de Arquitectos de Albacete para que estudien la fusión de los dos terrenos.

ADECA y la Diputación podrían firmar un convenio para la formación de trabajadores

□ LT

La nueva Junta Directiva de la Asociación de Empresarios del Polígono de Campollano (ADECA) también realizó el lunes su primera visita oficial al presidente de la Diputación, Francisco Segovia, en una reunión que contó también con la presencia del diputado de Personal, Juan José Caravaca.

OBJETO

El objetivo del encuentro, que se enmarca dentro de la ronda de visitas que los empresarios están realizando a las instituciones, pasaba por tener una primera toma de contacto para conocer de primera mano los proyectos y objetivos de la nueva Junta Directiva de Campollano, para el futuro de Albacete y de toda la provincia, según informó la Diputación.

En concreto, el presidente

de la Diputación, Francisco Segovia y el presidente de los empresarios del Polígono de Campollano, Miguel Sánchez-Flor Piqueras, mostraron su disposición a firmar un convenio en los próximos meses para la formación de trabajadores de empresas de la provincia en materia de nuevas tecnologías, un asunto de gran interés para la Diputación de Albacete, dentro del apartado de Desarrollo Local, según destacó su presidente.

NEGOCIACIONES

Otro de los asuntos tratados fue la construcción del Palacio de Congresos, con el compromiso de ambas partes de iniciar las negociaciones para que el proyecto salga adelante con el visto bueno de los empresarios y la colaboración de todas las instituciones.

El estudio de éste y otros temas se reanudará en sep-

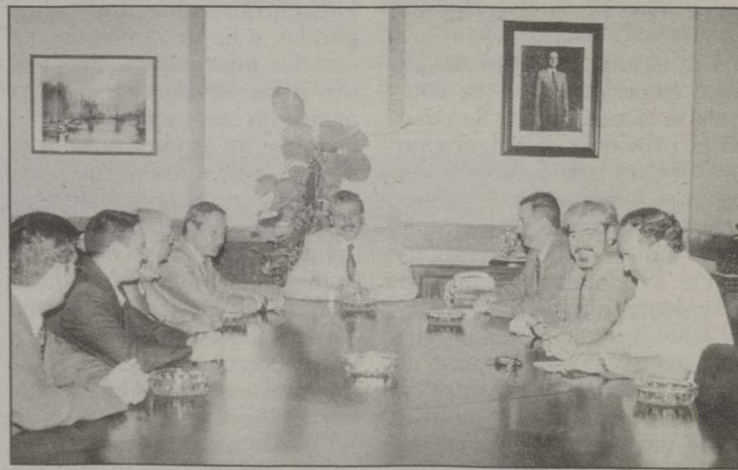

Reunión entre ADECA y la Diputación.

tiembre, según han acordado ambas partes, que han manifestado su propósito de colaborar al máximo en todos aquellos proyectos que persigan el desarrollo social y económico de la provincia.

Además del presidente de ADECA, Miguel Sánchez-Flor

Piqueras, estuvieron presentes en la reunión el vicepresidente de la Asociación de Empresarios de Campollano, Francisco Ruiz Lorenzo, y otros miembros de la Junta Directiva, como Emilio Prieto Navarro, Amalia Blanco Paños y Emilio Sáez Cruz.

Con 6.636 personas durante el mes de junio, por detrás de Canarias y Baleares

Castilla-La Mancha, una de las regiones con menos turistas alojados en campings

□ LT

Castilla-La Mancha fue una de las comunidades autónomas donde menos turistas se alojaron en sus campings durante el mes de junio pasado, con 6.636 personas, por detrás de Canarias y Baleares.

La estancia media de los viajeros que llegaron a esta región fue de 1,66 días, la menor de las comunidades autónomas españolas, en los 28 campings que hay en Castilla-La Mancha.

En el conjunto del país, los campings de Cataluña, Andalucía y la Comunidad Valenciana fueron los que acogieron un mayor número de viajeros el pasado mes de junio, según el Instituto Nacional de Estadística, que reflejan un descenso del 2 por ciento en el número total de viajeros que acamparon en España respecto al año 1999.

TURISTAS

En toda España, 507.502 turistas (336.102 españoles y 171.400 extranjeros) utilizaron los 1.131 campings españoles en junio y realizaron un total



Los campings de la región no fueron muy frecuentados en junio.

ARCANO

de 2.111.481 pernотaciones, con una estancia media de 4,16 días.

De la cifra total, 240.480 turistas escogieron alguno de

los campings catalanes; 64.678 prefirieron pernoctar en los establecimientos andaluces, mientras que 45.569 eligieron para acampar la Comunidad

Valenciana.

Estas comunidades son también las que tienen más establecimientos de este tipo registrados, ya que Cataluña cuenta

con 334 campings, Andalucía con 148 y la Comunidad Valenciana con 130.

Por el contrario, los turistas eligieron en menor medida los campings de la comunidad de Canarias, región a la que sólo acudieron 1.131 campistas, seguida de Baleares (3.821), la comunidad de Castilla-La Mancha (6.636) y La Rioja (6.643).

ESTANCIA MEDIA EN LOS CAMPINGS

La estancia media de los turistas en los campings españoles (4,16 días) la superó Cataluña, donde los campistas permanecieron una media de 5,54 días, seguida de Canarias (4,98), la Comunidad Valenciana (4,97) y Baleares (4,72), tanto que se sitúan por debajo del resto, especialmente Castilla-La Mancha (1,66), Madrid (1,70) y La Rioja (1,73).

Según los datos del INE, atendiendo al origen, el 42 por ciento de los turistas españoles que acamparon en junio procedía de Cataluña, el 11 por ciento de Andalucía y el 10,20 por ciento de la Comunidad Valenciana.

Cuatro zonas de baño de la provincia de Cuenca tienen aguas no aptas por salmonella

□ LT

Las aguas de cuatro de las doce zonas de baño que controla la Consejería de Sanidad en la provincia de Cuenca no son aptas para esta práctica debido a la presencia de salmonella, de acuerdo con el resultado del análisis correspondiente a la segunda quincena del mes de julio.

Las zonas que tienen la calificación de no aptas para el baño son las de "El Chantre" y la "Playa Artificial", en el río Júcar, en las inmediaciones de la capital conuense, el "Pontón de los Moros" en el río Escabas en la localidad de Cañamares y la "Laguna de la Cruz" en Cañada del Hoyo, informó ayer la Delegación de la Consejería de Sanidad en Cuenca.

Como es habitual, la Delegación de Sanidad ha dado aviso a los ayuntamientos de los municipios en los que se

encuentran ubicados estos parajes, a fin de que coloquen carteles informativos que avisen a los bañistas de que las aguas no son aptas para el baño, en todos los casos por la presencia de salmonella.

Asimismo, se han comunicado los resultados a los farmacéuticos titulares de estos municipios y a las confederaciones hidrográficas de los ríos Júcar y Tajo, a cuyas cuencas pertenecen, para cumplir la normativa sobre vertidos a cauces públicos.

Concretamente, las zonas aptas son la laguna de "El Tobar" en Beteta; el embalse de La Toba; "El Puente", en el río Escabas, en Poyatos; "La Cueva de Tomás", en el río Guadiela en Albendea; "El Tablazo", en el río Júcar, en Villalba de la Sierra; "La Playeta" en Cañamares y "El Poblado" y "La Cespera" en el embalse de Buendía, indicó la Consejería de Sanidad.

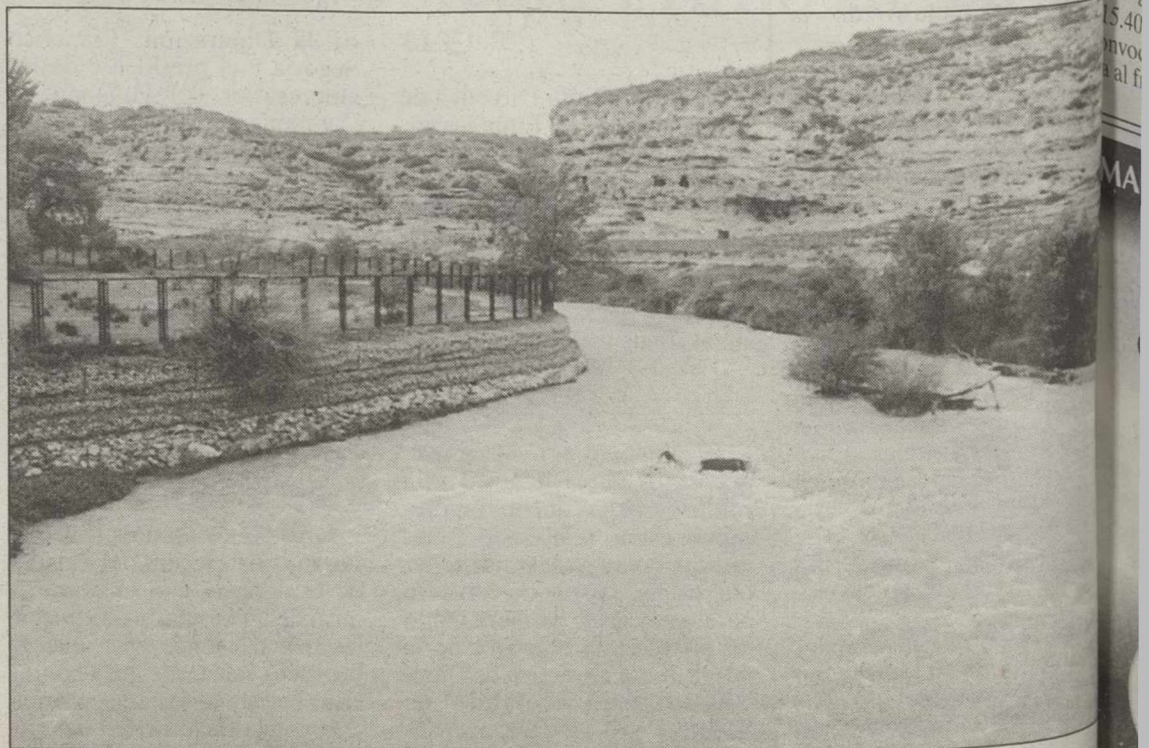

Una de las zonas de baño de Cuenca no aptas pertenece al río Júcar.

ARCANO

8.600 jornadas perdidas frente a 14.600 del año anterior

La conflictividad laboral en la región bajó respecto a 1998

□ LT



El año pasado un total de 6.400 trabajadores de la región participaron en huelgas.

nidades autónomas.

También en Madrid, los conflictos colectivos se redujeron notablemente entre ambos años, ya que en 1998 no acudieron a los puestos de trabajo 214.500 trabajadores, que sumaron 265.100 jornadas de huelga, frente a los 31.400 participantes y 51.700 jornadas perdidas en 1999.

En Galicia, 15.600 trabajadores pararon durante 35.300 jornadas laborales en 1998, y pasaron a 31.500 huelguistas y 118.200 jornadas sin trabajar en 1999.

Las comunidades autónomas con menos conflictividad laboral son La Rioja y Extremadura, que además registran índices de conflictividad laboral menores respecto al año anterior, al margen de las ciudades autónomas de Ceuta y Melilla.

CC.OO. dice que ha subido su afiliación en la región un 35% desde 1996

□ LT

El número de afiliados al sindicato CC.OO en Castilla-La Mancha ha crecido en un 35 por ciento en los últimos cuatro años, de forma que en mayo de 2000 contaba ya con un total de 46.293 afiliados frente a los 35.110 de mayo de 1996, según informó ayer en una nota de prensa esta organización sindical. La tasa de afiliación sobre la población asalariada era del 11,46%, dato que la central considera aún alejado del techo que podría alcanzar.

El sindicato ha propuesto en la ponencia que debatirá en su V Congreso la creación de la figura del defensor del afiliado, que canalizaría las reclamaciones y sugerencias sobre atención personal y prestación de servicios del sindicato. Asimismo, la ponencia insta al Consejo Regional a elaborar el reglamento de funcionamiento del Defensor del Afiliado y proceder a su designación en el plazo de un año.

La cadena Superdiplo, que ya compró Seyca, dispuesta a ampliar su negocio en Albacete

□ LT

El presidente de la cadena de distribución Superdiplo, Carlos Rodríguez Tembleque, manifestó ayer durante un encuentro con periodistas la disposición a comprar supermercados grandes e, incluso en algún caso concreto, hipermercados de Carrefour, en Andalucía, Extremadura y alrededores de Madrid y Albacete-, y que no está interesado en los supermercados pequeños.

Rodríguez Tembleque reiteró que la cadena continúa su política de crecimiento a través de aperturas propias y compras, especialmente en sus zonas de influencia, confirmó que ya han trasladado a Carrefour su interés por algunas tiendas de las que debe desprenderse éste, según fijó el Gobierno para aprobar la fusión.

Asimismo, durante este semestre, la cadena adquirió 22 tiendas y cerró diez, operaciones que suponen un aumento de la superficie de ventas del 21 por ciento en comparación con el mismo periodo del año anterior.

Entre estas operaciones se incluye la reciente compra de las cadenas de supermercados Seyca en Albacete.

En el primer semestre, Superdiplo abrió 15 nuevos locales con una superficie de venta de 18.000 metros cuadrados, en tanto que hasta fin de año prevé inaugurar 30 nuevos locales (37.700 metros cuadrados), uno de los cuales comenzará a operar en octubre en Casablanca (Marruecos), país en el que ya anunció su entrada.

En relación con los horarios comerciales, el presidente de la cadena de distribución Superdiplo manifestó sentirse medianamente satisfecho con el decreto de liberalización aprobado por el Gobierno y recordó que la libertad total conlleva una mayor concentración de la distribución.

EL PAÍS VASCO, MAYOR NÚMERO DE HUELGAS

Fue en el País Vasco donde se produjo un incremento mayor de participantes en huelgas, al pasar de algo más de 15.000, en 1998, a casi 534.000 en 1999, lo que repercutió también en las jornadas de paro, que fueron casi 30.000 en ese año y 659.000 durante el año pasado.

Andalucía ocupó, en 1999, el segundo lugar por número de trabajadores en huelga (116.100), lo que supone una reducción respecto a la cifra del año anterior, cuando 15.400 secundaron los paros convocados, con lo que figuró al frente de todas las Comu-

MACI-ROCK es la mayor cadena de TIENDAS DE MÚSICA del País, con más de 60 puntos de venta en toda España.

A PARTIR DE MAÑANA
TAMBIÉN EN ALBACETE
(CENTRO COMERCIAL ALBACENTER)

MACI-ROCK

Este verano refréscate con la mejor música

MACI-ROCK

...cada día mas cerca de tí, con tu música, contigo.

CAS
1495

CAMELA
"Simplemente amor"
THE CORRS
"In blue"
BRITNEY SPEARS
"Oops!...I did it again"
ESTOPA
"Estopa"
MOJINOS ESCOCIOS
"En un cortijo grande"

**TOP
10**

BON JOVI
"Crush"
LA UNION
"Grandes éxitos"
ISMAEL SERRANO
"Km. 0"
MAITA VENDE CA
"Loquito por tus huesos"
NEK
"La vida es"

CD
2295

SUPERVENTAS
NOVEDADES
OFERTAS

BANDAS SONORAS
HEAVY
POP ROCK
CLÁSICO
JAZZ
NUEVA ERA
CELTA
FLAMENCO
LATINO

La medida aumenta el margen de los medicamentos genéricos

Los farmacéuticos de la región harán una campaña contra el Real Decreto

□ LT

Los farmacéuticos de Castilla-La Mancha comenzaron ayer a aplicar el Real Decreto sobre el gasto farmacéutico, que permite descuentos voluntarios en los precios de venta al público por parte de las farmacias de hasta un 10 por ciento en las denominadas especialidades farmacéuticas publicitarias (EPF), medicamentos que se venden sin receta, a pesar de que los farmacéuticos de la región se oponen a esta medida porque afecta a sus beneficios.

En declaraciones a Europa Press, el presidente del Colegio de Farmacéuticos de Castilla-La Mancha y a su vez de Albacete, Eduardo Giménez, indicó que después del verano comenzarán una campaña informativa en las casi 1.000 farmacias de la región. Esta medida afecta a los beneficios, ya que aumenta el margen de los genéricos, que del 27,9 por ciento pasa al 33 por ciento, mientras que los medicamentos que cuestan más de 20.000 pesetas tendrán un margen fijo de 5.580 pesetas.

Eduardo Giménez explicó que los farmacéuticos se oponen a este Real Decreto porque el Gobierno lo ha "impuesto" sin negociar con ellos esta medida liberalizadora, que consideran "ilegal", por lo que el Colegio Oficial de Farmacéuticos de España pre-

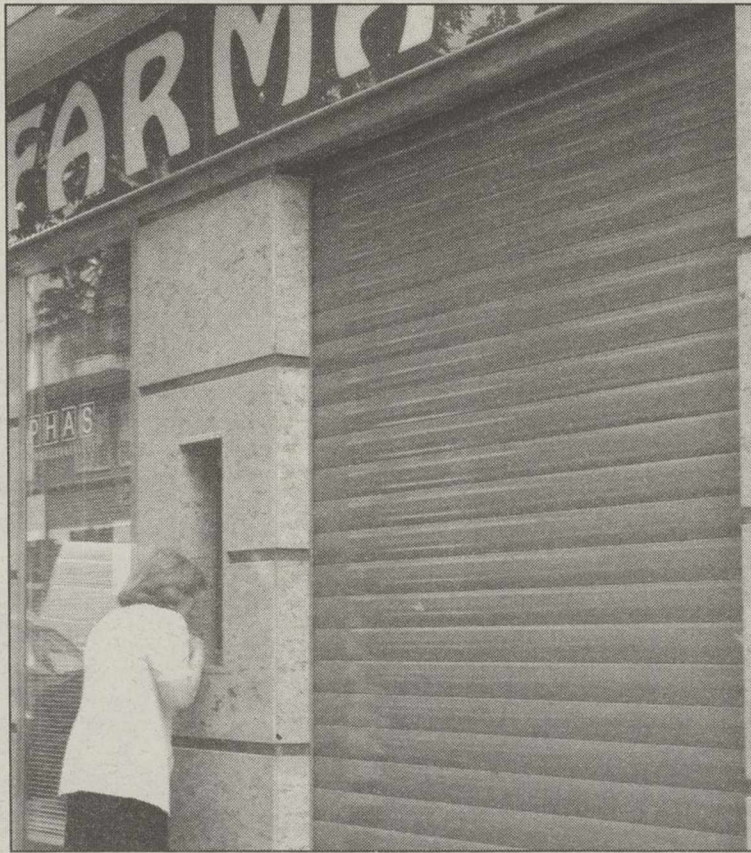

Las farmacias iniciarán una campaña en septiembre.

sentó ayer un recurso ante el Tribunal Supremo.

Para el presidente del Colegio Oficial de Farmacéuticos de Castilla-La Mancha, el Real Decreto "nos afecta, porque según el volumen de ventas, hay que retornar al Estado un dinero en concepto de impuestos, lo que significa cobrar los

impuestos por adelantado, algo ilegal porque la Ley Distributiva de Hacienda es igual para todos los ciudadanos".

Eduardo Giménez indicó que seguirán con sus reivindicaciones a partir de septiembre, en las que pedirán no solo la anulación de este Real Decreto, sino también la refor-

ma total del Sistema Sanitario, ya que "este decreto cambia el modelo sanitario y nadie ha informado de ello".

Giménez explicó que, hasta ahora, todos los medicamentos valían igual pero a partir de ahora sólo podrán aplicar estos descuentos las farmacias más grandes, ya que las de los pueblos más pequeños no podrán hacer descuentos y venderán más caras las medicinas. En Castilla-La Mancha la mayoría de las oficinas son pequeñas, emplazadas en pueblos de 200 y 300 habitantes, que no podrán afrontar sin pérdidas estas medidas.

Además, siguió Giménez, "esta medida al usuario tampoco le beneficiará. Para empezar, los genéricos ya los tiene hoy más caros que ayer, con una subida de un 5 por ciento, y en los más caros que sí tendrán un pequeño ahorro, la diferencia la pagará el farmacéutico de su bolsillo".

ENGAÑO

El presidente de los farmacéuticos de la región indicó que cuando en diciembre, salgan los precios de referencia, algunos usuarios como los pensionistas, tendrán que pagar parte de su medicación y "esto es algo que hasta ahora la ciudadanía no entiende, ya que es seguro que la gente tendrá que pagar si quiere un medicamento de mayor precio".

IU presentará mociones para oponerse a la libertad de horarios comerciales

□ LT

Vicente Tintero, coordinador provincial de IU en Albacete, ha manifestado, a través de un comunicado de prensa que la coalición de izquierdas va a llevar a los plenos de Diputación y Ayuntamiento de la capital una moción contra las medidas aprobadas por el ejecutivo de Aznar sobre la libertad de horarios comerciales.

En este sentido, Tintero, máximo responsable de IU en la provincia, explicó que "esta moción es fruto del compromiso que IU adquirió hace unos días con trabajadores del sector, sindicatos y empresarios; compromiso de prestar su apoyo, su solidaridad, su trabajo y su voz en las instituciones de la provincia; para entre todos, hacer ver al Partido Popular que se equivoca, y que

los pequeños y medianos comerciantes no van a consentir que Aznar y cuatro amigos suyos de grandes superficies y empresas (entre ellas Carrefour del ex-ministro Arias Salgado) acaben con el negocio, el empleo y el sustento de miles de familias españolas".

Continuando con las críticas al PP, Tintero señala en la nota que "nos parece impresentable que un gobierno que tiene frente a sí a todos los pequeños y medianos comerciantes del país, a todos los partidos de la oposición (incluidos sus tradicionales socios de CIU) y a todas las organizaciones sindicales y empresariales del sector, continúe en sus trece; es por ello que el PP se ha ganado a pulso el calificativo de 'gobierno prepotente' que le han dado los comerciantes". Ahora, dicen desde IU, falta saber cuál es la

postura del PP provincial, y ese es uno de los objetivos de la moción presentada asegurando que "queremos saber si ahora se va a someter a Madrid o va a utilizar el sentido común y va a defender a los albaceteños; queremos comprobar si su compromiso con Albacete es real o sólo es de boquilla y en temas de alta repercusión mediática como el AVE, y es que al PP se le llena rápidamente la boca de críticas de traición a la provincia y a los albaceteños, pero cuando es él el que tiene que demostrar su compromiso con Albacete, prefiere callarse e irse lejos; como ha hecho la diputada nacional Mariscal de Gante".

En cuanto a los contenidos de la moción Tintero ha adelantado que en ella se quiere implicar a las principales instituciones de esta provincia en esa campaña de defensa y

apoyo al pequeño comercio, y transmitir al presidente del Gobierno que "hay otros gobiernos, locales, provinciales y regionales, que prefieren otra política, y que no van a consentir que, de forma prepotente, sea el ejecutivo el que condene a muerte a miles de pequeños y medianos comerciantes con su política liberalizadora".

Además de mostrar el rechazo a estas medidas y la solidaridad con el sector, IU incluye en la moción propuestas de apoyo como: el establecimiento de un horario máximo de 72 horas semanales, establecer como norma general el cierre de domingos y festivos, endurecer los mecanismos de control e inspección de las grandes empresas y superficies, reducción de comisiones financieras por uso de tarjetas y potenciación del asociacionismo del pequeño comercio, entre otras.

Afammer promoverá empresas sociales para la formación de las mujeres rurales

La Asociación de Farmacéuticos del Medio Rural (Afammer) promoverá empresas sociales para la formación y promoción de las mujeres que viven en pequeños núcleos de población, según anunció ayer la presidenta nacional, Carmen Quintanilla, quien precisó que se pondrán en marcha este otoño.

Quintanilla y la Junta Directiva de esta asociación se reunieron ayer con el nuevo subsecretario del Gobierno en Castilla-La Mancha, Jaime Lobo, quien tomó posesión de su cargo el pasado y que estos días celebrará reuniones con representantes de diversas instituciones de la provincia.

La presidenta, que no pudo aportar más datos sobre esta iniciativa, explicó que durante la reunión expusieron a Lobo las inquietudes y proyectos de AFAMMER, así como el funcionamiento de esta organización no gubernamental que trabaja con las mujeres en el ámbito rural.

Añadió que la principal preocupación que plantearon a Lobo fue la necesidad de incluir a las mujeres en la Seguridad Social como colaboradoras de explotaciones familiares agrícolas, de modo que puedan gozar de tal protección, dejando sólo parcialmente que "estas pequeñas explotaciones agrícolas no pueden tener un cotizante".

Precisó que "llevamos años peleando para que se reconozca esta figura legal de las mujeres en cuanto que colaboradoras de las explotaciones agrícolas de sus maridos y que trabaja toda la familia".

Carmen Quintanilla es una mujer que "hemos expuesto al legado que somos la presidenta de la asociación de mujeres rurales de la provincia, que llevo trabajando en ello desde los 18 años y ahora mismo estoy presente en todos los niveles de acción local de la comarca de Ciudad Real".

Una joven herida grave tras chocar una furgoneta y un autobús en Chinchilla

Según informó la Guardia Civil de Tráfico, la joven C.T.M., de 25 años de edad, resultó herida grave tras un choque fronto-lateral que se produjo entre la furgoneta que conducía y un autobús, varados cuyos ocupantes resultaron heridos leves. El accidente se produjo a las 13,50 horas en el km 0 de la CM-3255, en la intersección de la 430 con la estación de Chinchilla.

La Tribuna
inmobiliaria

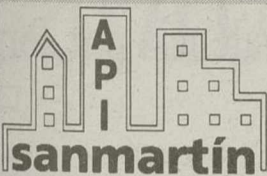

**EN MAZARRON
JUNTO AL MAR**

APARTAMENTOS
DE 1, 2 Y 3
DORMITORIOS, SOLARIUM,
GARAJE Y TRASTERO

DESDE 7.975.000 Ptas.

FINANCIACION 15 AÑOS,
BAJO INTERES.

MAZARRON, DESCUBRELO

EN EL SALOBRAL

A 10 MINUTOS
DE ALBACETE,

PROMOCION DE
11 VIVIENDAS
UNIFAMILIARES
DE ALTA CALIDAD.

ALTA FINANCIACION
A BAJO INTERES

INFORMESE SIN
COMPROMISO

SIN COMISION AL
COMPRADOR

PABLO MEDINA, 1
(Esquina San Antón)
Tlf. 967 21 20 02
ALBACETE



**API
INMOBILIARIA**

ALQUILA PISO zona
Parque Lineal, 3
habitaciones, calefacción
individual. Precio: 55.000.

Ref. 108-01

ALQUILA ATICO zona
Guardia Civil, 3 habitaciones,
calefacción central, garaje,
precio: 71.000. Ref. 1204-
01

ALQUILA PISO zona
semicentro, 4 habitaciones,
2 baños, calefacción central.
Precio: 60.000. Ref. 434-01

ALQUILA PISO
amueblado, zona Ensanche,
4 habitaciones, calefacción
individual, precio: 66.000.
Ref. 137-01

ALQUILA PISO
amueblado, zona Feria, 3
habitaciones, 1 baño,
calefacción central. Precio:
60.000. Ref. 676-01

**SEGUROS
Multirisgo del
Hogar y Vida**

C/ Pedro Martínez Gutiérrez, nº 13
Tel. 967 590 029
ALBACETE

E-mail: mssi@dirac.es

ATICO EN VENTA

Capitán Cortés, cinco
dormitorios, salón, baño, aseo,
terraza, 120 m2. útiles. Precio:
8.000.000 ptas.

PISO EN VENTA

Feria, cuatro dormitorios, dos
baños, salón. Calefacción
individual. Ascensor. 110 m2.
útiles.

**CHALET ADOSADO EN
VENTA**

En Chinchilla, dos plantas y
sótano. Cuatro dormitorios, dos
baños, salón, cocina amueblada.
Patio. Nuevo. Oportunidad.

PISO EN VENTA

Avda. Isabel la Católica, cuatro
dormitorios, dos baños, salón de
24 m2., terraza de 40 m2.,
calefacción individual. Trastero,
plaza de garaje, nuevo a estrenar

ATICO EN VENTA

Luis Vives, apartamento de dos
dormitorios, baño, salón, terraza,
trastero y plaza de garaje. Nuevo.



INFORMACION EN EXCLUSIVA
**GRUPO INMOBILIARIO
SANCHEZ DEL RIO**

C/ La Caba Nº 8 ALBACETE
Teléfono: 967 50 42 06

JUAN CARLOS
GONZALEZ FELIPE

www.sanchezrio.com

**GUIA
INMOBILIARIA**

PISO EN VENTA

C/ Mayor, tres dormitorios, dos
baños, salón, plaza de garaje,
cocina amueblada en roble,
vivienda totalmente reformada.
Primera calidad.

PISO EN VENTA

Muñoz Seca, esquina Avda. de
España. Tres dormitorios, dos
baños, salón, 135 m2. totalmente
reformado. Vivienda de primera
calidad.

PISO EN VENTA

C/ Pamplona zona Parque Sur,
cuatro dormitorios, dos baños,
salón, calefacción, ascensor, 128
m2. plaza de garaje.

**NAVE INDUSTRIAL EN
VENTA**

Polígono Campollano, frente
futuro edificio ferial. Excelente
inversión. Infórmese.

**LOCAL COMERCIAL
EN ALQUILER**

Avda. España, 100 m2.
Totalmente instalado. Disponible
hasta 400 m2. Infórmese



**ALBACETE
INMOBILIARIA**

Zona Pedro Coca
2º con ascensor, 55 m2, 1
dormitorio, salón, cocina,
baño, trastero, comunidad:
5.000. Calidades buenas,
puertas de roble. Parquet.
Precio: 9.000.000 ptas.

Zona Hospital
3 dormitorios, salón,
cocina, baño, reformdo,
calefacción. 7.500.000 pts.

Avenida España
1º con ascensor, calefacción,
salón 25 m2, 2 baños, tarima
flotante en salón y entrada.
Precio: 25.000.000 pts.

Zona C/ Carmen-Iris
Dúplex, 90 m2, 3 dormitorios,
salón, cocina amueblada,
calefacción individual, garaje,
trastero, calidades buenas.
25.000.000 pts.

C/ Tinte
7 años, 100 m2, 4 dormitorios,
salón, cocina amueblada,
calefacción individual, video-
portero, garaje 25.000.000
ptas.

C/ Virgen del Pilar
2 años, salón, cocina 12 m2,
armarios empotrados, calef
individual, puertas de pino, 2
dormitorios, garaje, trastero.
13.500.000 pts.

Se alquila local
Con cámaras frigoríficas en
Polígono.

Mayor, 67
Tlfs. 967 / 52 34 00
ALBACETE



AGENCIA TARRUELLA
ALQUILA PISOS CON O SIN
MUEBLES EN DISTINTAS
ZONAS DE ALBACETE.
Telf: 967 50 55 07

AGENCIA TARRUELLA - VENDE
Apartamento de 76 m2. En
primera línea de parque. Sal-
lón, 1 dormitorio, amplia co-
cina amueblada independien-
te, empotrados, trastero.
Primeras calidades. Semi-
nuevo. Precio: 13.000.000
ptas.

AGENCIA TARRUELLA - VENDE
Chalet en Alto de los Moli-
nos. 240 m2 útiles. Salón,
5 dormitorios, 2 baños, aseo,
cocina amueblada, buhardi-
lla, bodega, jardín 100 m2,
garaje.

AGENCIA TARRUELLA - VENDE
Viviendas a estrenar en zona
centro. Primeras calidades.

AGENCIA TARRUELLA - VENDE
Piso en Simón Abril. 200 m2.
Salón, 5 dormitorios, 3 ba-
ños, cocina-office, plaza de
garaje. Precio: 43.000.000
ptas.

AGENCIA TARRUELLA - VENDE
Piso Parque Lineal. 192 m2.,
salón, 4 dormitorios, 6 arma-
rios empotrados, 2 baños,
aseo, cocina-office amuebla-
da. Garaje y trastero. Precio:
34.000.000 ptas.

AGENCIA TARRUELLA - VENDE
Apartamento zona Ayunta-
miento. Salón, 2 dormitorios,
baño, cocina amueblada in-
dependiente. Plaza de garaje,
trastero, calef. indiv. Semi-
nuevo. Precio: 16.000.000
Ptas.

INFORMACION
Tesifonte Gallego, 14
Entreplanta
Tef. 967 50 55 07

INMOCÁMARA

- **VENDE DUPLEX ZONA FIESTA ARBOL** A estrenar. 90 m2 útiles. Todo exterior. Salón, 3 dormitorios, 2 baños. Gas ciudad. Primerísimas calidades. Trastero. 15.500.000 ptas. Garaje opcional. Tel. 967 55 04 11
- **VENDE CHALET EN AGUA SOL.** Parcela de 2.600 m2. Chalet de 110 m2. Salón con chimenea, 4 dormitorios, 2 baños, calefacción, jardín, cenador, piscina, tenis. Precioso. Tel. 967 55 04 11.
- **VENDE PISOS EN CONSTRUCCION ZONA AYTO-INDUSTRIA.** Pisos de 2 y 3 dormitorios y Dúplex Atico de 4 dormitorios. Suelos de mármol. Puertas y armarios en maderas nobles. Plazas de garaje. A partir de 16.500.000 ptas. Tel. 967 55 04 11.
- **ALQUILER DE PISO AMUEBLADO ZONA OCT. CUARTERO** Reformado totalmente. Salón, 4 dormitorios, amueblados, 2 baños. Calef. central. Ascensor. 80.000 ptas. todo incluido. Tel. 967 55 04 11.
- **ALQUILER DE PISO AMUEBLADO ZONA ALTOZANO** Seminuevo. Salón, 4 dormitorios, 2 baños. Gas ciudad. Garaje. 70.000 ptas. todo incluido. Tel. 967 55 04 11.

967 55 04 11
C/ Rosario, nº 68. - Bajo



CO.VI.AN, S.L.

Se venden Plazas de Garaje

Entrega inmediata, muy cómodas,
tamaño normal y grandes con trastero.
Desde 1.500.000 + I.V.A.

ZONA PZA. CARRETAS (C/ STA. QUITERIA, 34)
FACILIDADES DE PAGO

Información: COVIAN, S.L. C/ CERVANTES, 2 bajo
Tfno: 967 21 05 22

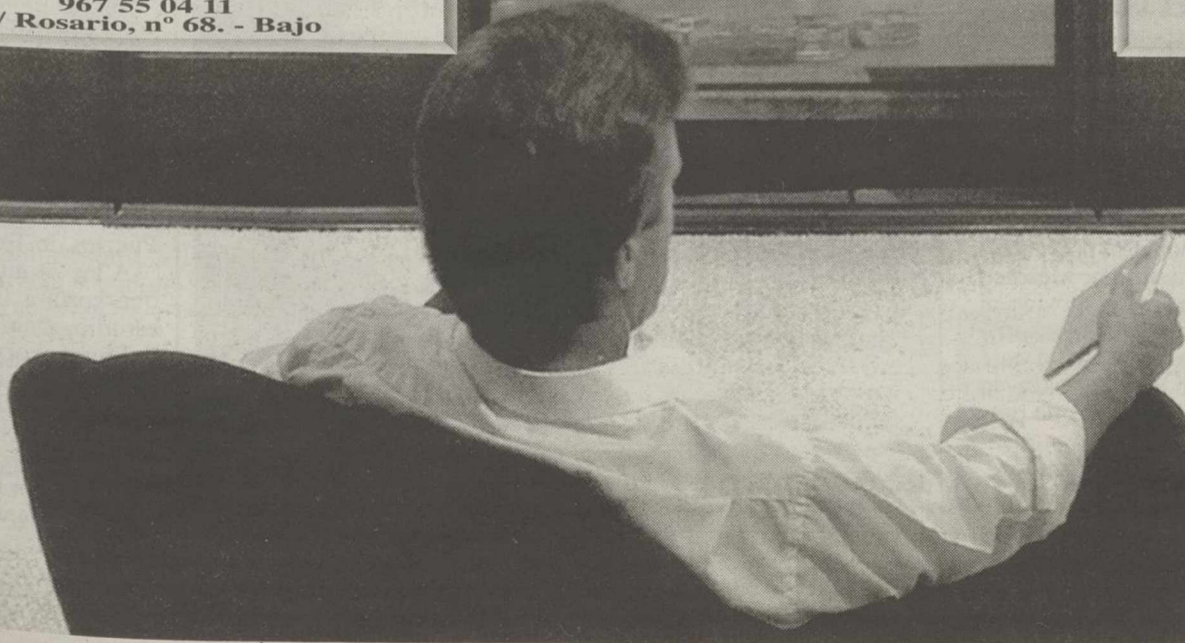

Entre ellas la que une Casas Ibáñez y Villamalea

La Junta invertirá 6.500 millones para la mejora de carreteras

□ LT

El Consejo de Gobierno de Castilla-La Mancha autorizó ayer, a propuesta de la Consejería de Obras Públicas, un gasto superior a los 6.500 millones de pesetas para actuaciones en materia de mejora y acondicionamiento de carreteras en Castilla-La Mancha.

Según informó ayer en una nota de prensa la Junta de Comunidades, van a realizarse actuaciones de este tipo en el tramo que une las localidades toledanas de Villafranca de los Caballeros y Quero, los municipios alcarreños de Cabanillas del Campo y Marchamalo, el tramo que une Valdemeca y la intersección con la CM-2105 (Cuenca) y la variante de las carreteras CM-4110 y CM-4115 en Almodóvar del Campo (Ciudad Real).

Además, estas inversiones se destinarán al tramo Tarazona de la Mancha y Mañora, la vía que une Casas Ibáñez con Villamalea, la intersección CN-400-Barajas de Melo con la intersección de la carretera local que une Illana con Saceda en Cuenca y por último se acondicionará la carretera CM-3155, desde el punto kilométrico 0,0 al 22,550, en el tramo Sotuelamos-N-310.

Por otro lado, el Consejo de Gobierno declaró la urgente ocupación de los bienes y derechos afectados de expropiación forzosa por las obras comprendidas en el proyecto de acondicionamiento de la carretera que une Casas Ibáñez con Villamalea y el tramo que comunica Villanueva de los Infantes con Villamanrique (Ciudad Real).

Asimismo, en la reunión de ayer el Ejecutivo autónomo acordó la ocupación de los bienes y derechos afectados de expropiación forzosa por las obras de la carretera que une

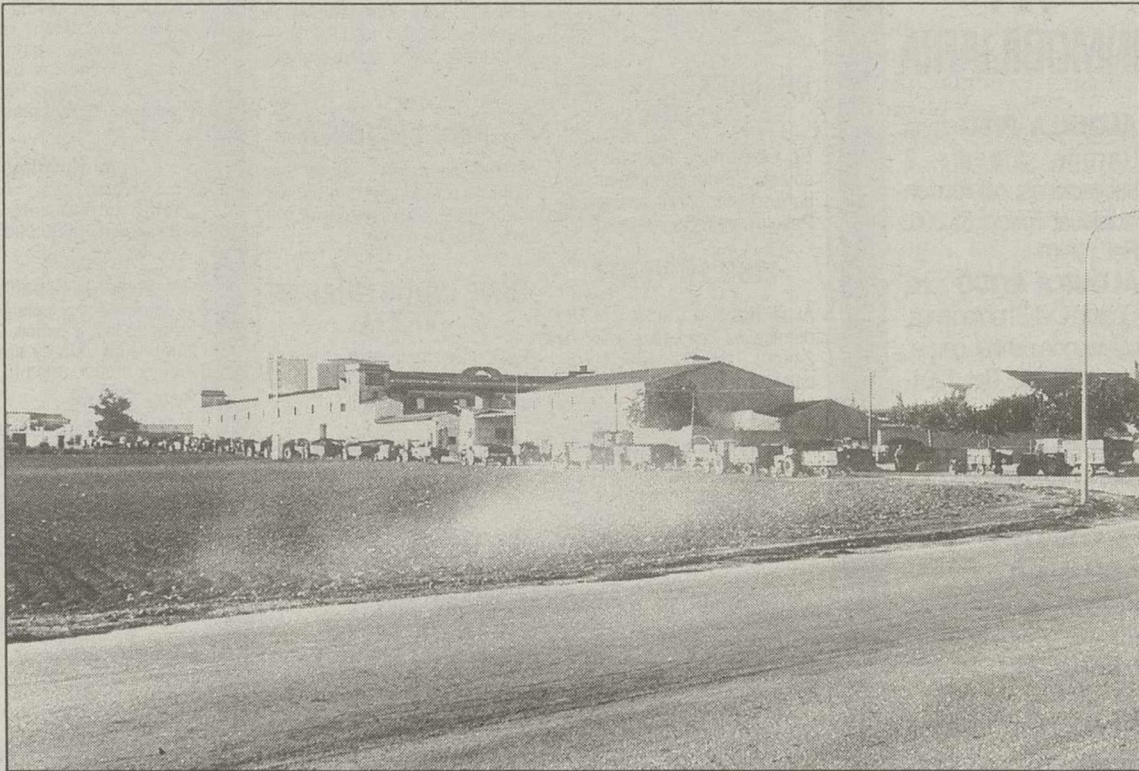

Se acondicionará la carretera que une Casas Ibáñez y Villamalea.

Cabanillas del Campo y Marchamalo (Guadalajara).

INSULA BARATARIA

Por otro lado, a propuesta de la Consejería de Administraciones Públicas, el Consejo tomó en consideración la constitución de la Fundación "Insula Barataria para el fomento de la Sociedad de la Información y el Conocimiento en Castilla-La Mancha", que será la base del futuro portal de Internet de Castilla-La Mancha.

El Gobierno regional también aprobó, a propuesta de la Consejería de Agricultura y Medio Ambiente, el decreto por el que se establecen las condiciones para el reconocimiento de las denominaciones de origen de los vinos de calidad reconocida producidos en pagos vitícolas determinados

de Castilla-La Mancha.

El Ejecutivo autónomo también autorizó la firma de un convenio de colaboración entre la Junta de Comunidades y la Diputación Provincial de

Albacete en materia de extinción de incendios para las campañas 2000, 2001 y 2002, por el que se destinará un total de 240 millones de pesetas en tres años.

La Junta rechaza el recurso de RENFE por la muerte de un trabajador

El Consejo de Gobierno desestimó ayer un recurso interpuesto por la compañía RENFE contra la sanción de 80 millones de pesetas que le impuso el pasado 30 de mayo el Gobierno regional por incumplimiento de medidas de prevención que ocasionaron la muerte de un trabajador. El Gobierno regional aprobó sancionar a RENFE con una multa de 80 millones de pesetas por el incumplimiento de medidas en materia de prevención de riesgos, que provocaron en 1996 la muerte por electrocución de un trabajador que manipulaba la catenaria de una vía en Albacete.

Piden que se convierta en autovía la carretera de Jaén

□ LT

El Partido Socialista exigió ayer el desdoblamiento urgente de la carretera Nacional 322, en el tramo comprendido entre Linares (Jaén) y Albacete, con la correspondiente consignación económica en los Presupuestos Generales del Estado (PGE) del próximo año.

El senador del PSOE por Jaén Fidel Mesa denunció el incumplimiento del Gobierno de Aznar en relación con esta obra tan necesaria para la provincia y aseguró que el ministro

de Hacienda, Cristóbal Montoro, "no puede seguir tomando el pelo a los jiennenses otros cuatro años con este proyecto".

En un comunicado, Mesdico que Montoro "no ha movido ni un dedo durante estos cuatro años para hacer realidad este proyecto tan básico para la provincia de Jaén", ya que permitiría mejorar las comunicaciones viarias con el Levante, las ciudades de Linares, Ubeda y Baeza y para mejorar las comunicaciones de acceso al Parque Natural de Cazorla, Segura y Las Villas.

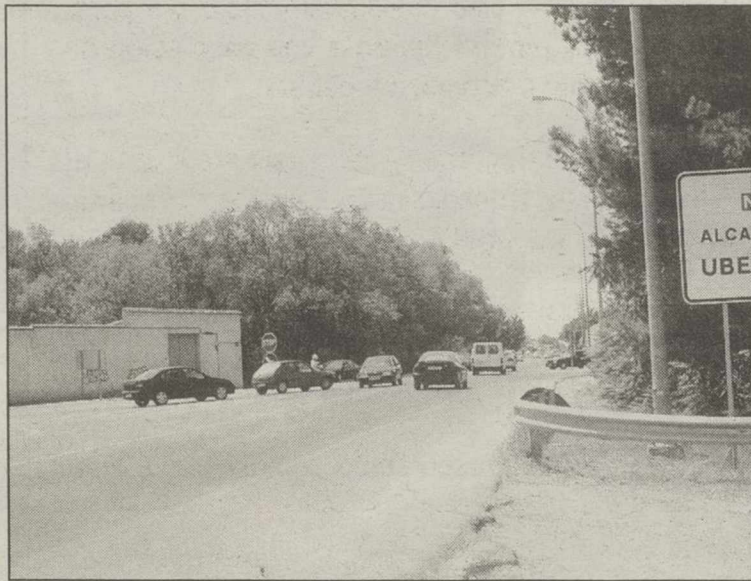

Reclaman que se incluya en los presupuestos del 2001.

Las instituciones aragonesas financiarán el estudio del AVE Valencia por Teruel

El Gobierno de Aragón, Diputación Provincial de Teruel y el Ayuntamiento de Teruel financiarán a partes iguales los 24 millones de pesetas que cuesta la redacción de un estudio de viabilidad del trazado AVE por Cuenca-Teruel-Valencia.

Las tres instituciones han firmado un acuerdo fundamental para que, desde el Ministerio de Fomento se considere la opción de que Teruel pueda incorporarse a una red de alta velocidad, con las consiguientes expectativas de dinamismo económico que ello conlleva.

Tras un proceso de selección de las ofertas recibidas, se adjudicará la realización del mencionado estudio de viabilidad del trazado del AVE Esp. Madrid-Valencia por Teruel por un importe de 24 millones de pesetas.

El dinero será adelantado por Ibercaja, Caja Rural de Teruel y la Caja de Ahorros de la Inmaculada, y está previsto que los trabajos de elaboración del estudio finalicen el próximo día 15 de septiembre de 2000.

Una vez concluido, será presentado en el mismo mes al Ministerio de Fomento como alternativa a los trazados planteados desde Castilla-La Mancha y la Comunidad Valenciana.

Los representantes de la coordinadora "Teruel Existe" de reciente creación, se mostraron muy satisfechos, al término de la reunión celebrada ayer en la Diputación Provincial de Teruel. Al mismo tiempo, solicitaron a Marcelino Iglesias que pase a liderar la petición del trazado del AVE por Teruel.

PRESIONES POLITICAS

Por su parte, los representantes políticos llegaron a un acuerdo económico, aunque según el alcalde de Teruel Manuel Blasco, "será a partir del estudio cuando haya que hacer las presiones políticas".

La Cámara de Comercio e Industria de Teruel ha asumido el papel de entidad gestora de todos los trámites administrativos y financieros para la elaboración, adjudicación y ejecución del Estudio de viabilidad, mientras que a nivel técnico serán supervisados los trabajos por profesionales pertenecientes al Colegio Oficial de Ingenieros de Caminos, Canales y Puertos de Teruel.

A los 24 millones de pesetas que costará la realización del estudio, habrá que sumarle los millones correspondientes para sufragar los gastos de una campaña de concienciación ciudadana por parte de la Plataforma Teruel Existe, que serán asumidos por las tres entidades financieras anteriormente citadas.

Desde su creación por la UE han gestionado más de medio billón de pesetas

Cabrera será el interlocutor de los grupos de acción local españoles

□ I. SORIANO

Antonio González Cabrera, alcalde de la localidad de San Pedro, y presidente de la Fundación SACAM que engloba a la comarca de la Sierra de Alcaraz y Campos de Montiel, fue nombrado el pasado lunes presidente de la Red Española de Desarrollo Rural, una asociación sin ánimo de lucro creada en 1995 y en la que están integrados más de cien grupos de acción local de toda España que gestionan entre otras: la Iniciativa Europea Leader II, el Programa Operativo Proder y otras redes regionales.

La red esta presente en 16 de las 17 comunidades autónomas del país (salvo el País Vasco que gestiona los programas de desarrollo rural de diferente forma que el resto), siendo el interlocutor válido ante el Ministerio de Administraciones Públicas y ante la Comunidad Europea para la gestión de todos estos programas de desarrollo rural con fondos europeos.

González Cabrera recordó que en estos momentos los grupos de acción local están terminando la ejecución de las medidas aprobadas dentro del Leader II y Proder I, mientras que se han iniciado los trámites para acceder a los programas Leader Plus y el Proder II, estando ya lista la orden de la convocatoria, y son las autonomías las que tienen que elaborar ahora un borrador de lo que será el Plan de Desarrollo Regional con los datos y sugerencias que a su vez hayan facilitado las distintas comarcas. Los planes se presentarán ante el Ministerio, que a su vez tendrán que ser tramitados ante la Comunidad Europea.

Unos planes que, recuerda Antonio González, "persiguen sobre todo aumentar la renta per capita de las comarcas que se encuentran muy por debajo de la Unión Europea, por lo que serán programas que se mantendrán en el tiempo para los actuales países de la UE, y mucho después cuando se integren los países de la antigua URSS".

Programas de los que se benefician un importante número de ciudadanos, y que sólo en Castilla-La Mancha representan 25 grupos de acción local de los que 23 están en la Red Española de Desarrollo Rural bajo la denominación de CEDERCAM. Sólo el grupo de la Sierra de Alcaraz y Campos de Montiel que preside González Cabrera ha ejecutado desde el inicio de estos programas un total de 2.600 millones de pesetas, que multi-



Antonio González tras ser nombrado presidente de la Red de Desarrollo Rural.

plicado por todos los grupos existentes en nuestro país deben significar en torno al medio billón de pesetas.

El nuevo presidente de la Red recordaba que mientras las ayudas a la agricultura, caso de la PAC, han venido disminuyendo en los últimos años, "lo cierto es que en todo aquello

que representa desarrollo rural independientemente de la agricultura, no sólo no ha disminuido, sino que parece que la UE lo va a mantener".

La filosofía de estos programas, decía González Cabrera es crear riqueza en las comarcas "apoyando sobre todo a los pequeños empresarios y

emprendedores que se ubican en el medio rural, sobre todo cuando tienen el origen en un recurso de zona que ha supuesto, no sólo su puesto de trabajo, sino incluso algunos más".

Concretamente, para esta convocatoria que se prolongará hasta el 2006, cada grupo podrá desarrollar una línea de

trabajo monotemática, en función de los recursos naturales o materiales de cada zona, que en el caso de Sierra de Alcaraz y Campos de Montiel, seguirá por las mismas líneas de convocatorias anteriores (industrias agroalimentaria, turismo...), además de incorporar temas relacionados con las nuevas tecnologías, así como energía eólica y solar; artesanía, mejora de la calidad en productos y establecimientos, etc...

DELEGAR

González Cabrera reconoce que asumir la responsabilidad de la presidencia de la Red va a suponer una gran cantidad de trabajo además de viajes "que no me asustan, aunque tendré que empezar a organizarme. De momento no sé cómo voy a hacer para trabajar de médico, seguir de alcalde de San Pedro, estar al frente de la red...", aunque afortunadamente, decía por último, "tengo la suerte de contar con personas muy preparadas en todos los ámbitos de mi actividad, en las que sin ningún problema podré delegar, al tiempo que en la junta directiva de la red todos somos alcaldes o presidentes de alguna mancomunidad y pretendemos llevar a cabo una presidencia colegiada", concluyó González Cabrera.

AYUNTAMIENTO DE ALBACETE

ELECCION DE PAREJAS DE MANCHEGOS DE LA FERIA

Aquellas personas que deseen presentarse podrán hacerlo, bien individualmente o por parejas, siempre representando a una asociación de vecinos, peña o asociación cultural.

Las inscripciones se realizarán en el Ayuntamiento, Concejalía de Festejos, 5ª planta, cumpliendo los siguientes requisitos:

- Ser mayor de 18 años.
- Residir en Albacete.
- Tener el correspondiente traje manchego.

El plazo de presentación de solicitudes finalizará el día 11 de Agosto.



AYUNTAMIENTO DE ALBACETE

Este VERANO, póngase en forma con FITBALL

Y AEROBIC, SPRINT BIKE, MANTENIMIENTO Y MAQUINAS de MUSCULACIÓN.

O jugando al SQUASH MINI - FRONTON o RAQUET,

ii Cuide su salud con EJERCICIO, SAUNA e HIDROMASAJE !!

en



C/ S. Antonio, 7

Telef. 967 60 86 21

HOY MIERCOLES

COMO TODOS LOS MIERCOLES NO FESTIVOS ES EL DIA DEL ESPECTADOR

MULTICINES ALBACENTER (7 SALAS)

¡PRECIO UNICO 500 PTAS!

SEA USTED JOVEN... VUELVA AL CINE

Se prolongarán hasta el próximo domingo

Mañana empiezan las fiestas del barrio San Pedro- Mortero

□ LT

Mañana comienzan las fiestas del barrio San Pedro- Mortero, que se prolongarán hasta el próximo domingo, 6 de agosto.

La Asociación de Vecinos del barrio, en colaboración con el Ayuntamiento de Albacete, ha organizado diversas actividades que se desarrollarán a lo largo de estos días.

El acto de presentación de las manchegas mayores Juvenil e Infantil tendrá lugar mañana, a las nueve de la noche, mientras que el pregón de estas Fiestas se llevará a cabo a la conclusión de aquél a cargo de Jacinto González Gómez, director del Instituto número 5. También se llevará a cabo un acto de homenaje a una persona del barrio, presentado por la periodista Francisca Inocencio Clemente. Los actos de mañana jueves concluirán con un concierto de música, a cargo de la Banda Municipal de Aguas Nuevas.

La jornada del viernes comenzará a las 10,30 horas de la mañana, con la realización de diversas actividades infantiles, y continuará a partir de las siete de la tarde, con el reparto de refrescos por parte de McDonalds.

A las 20,30 horas tendrá lugar una actuación de cante flamenco, con el grupo Barrio de Fátima, y a las 22,30 horas el grupo Costablanca protagonizará la verbena popular.

El sábado, día 5, tras las actividades infantiles programadas a las 11 horas, a las 14,30 habrá una degustación de cordero manchego para socios y colaboradores patrocinada por Supermercados Seyca.

Por la tarde, a las 17 horas se han programado juegos para mujeres, a las 18 horas eliminatorias de truke y dominó en el Bar Debon, y a las 19 horas diana para jóvenes en el mismo lugar.

A las 20 horas tendrá lugar una actuación de danza española a cargo del grupo del barrio San Pedro- Mortero, y el primer partido del trofeo cuadrangular de fútbol- sala. El segundo partido de este torneo se llevará a cabo a las 21 horas.

La verbena popular del día estará a cargo de la orquesta Nueva Página, a las 22,30 horas, que dará paso al castillo de fuegos artificiales que tendrá lugar a las doce de la noche, patrocinado por Cafema y Gesfer. A la una de la madrugada, se podrá degustar paloma popular.

El domingo, último día de fiestas, habrá una chocolatada popular para socios y colaboradores, a las 11,30 horas de la mañana, patrocinada por Eroski. A las 17 horas tendrá lugar la final de truke y dominó en el bar Debon, y a las 18

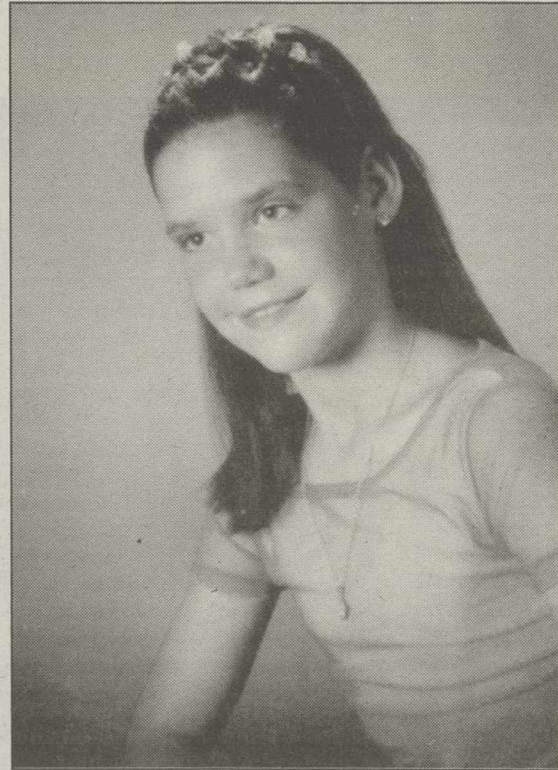

Basi Ruiz e Isabel López, manchegas mayores Juvenil e Infantil, respectivamente.



Cartel anunciador de las fiestas del barrio San Pedro Mortero.

horas un concurso de plantas patrocinado por Floristería Stilo. A las 19 horas habrá un concurso de cocina, patrocinado por bar Segovia, en las vertientes de platos de cocina y platos de postres. A las 19,30 horas se jugará la final del trofeo fútbol- sala, cuyos trofeos se entregarán a las 21, 30 horas. A las 22, 30 horas tendrá lugar una revista española, con actuaciones de canción española, canción ligera, super vedette y humor. El fin de fiestas será a las una y media de la madrugada.

El presidente de la Asociación de Vecinos invita a los albaceteños a "cuatro días para disfrutar ilusiones y esperanzas

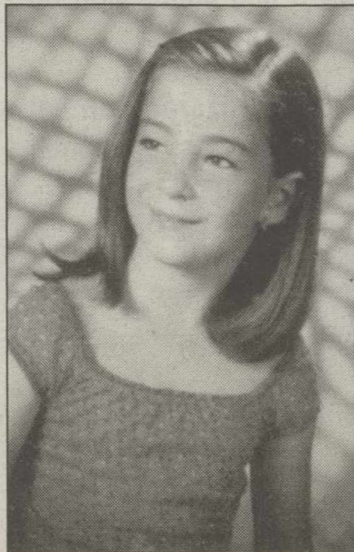

Clara Cuenca, dama infantil.

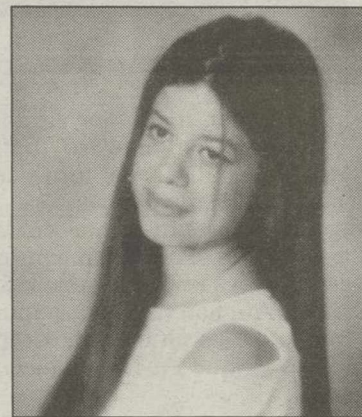

Beatriz Ruiz, dama juvenil

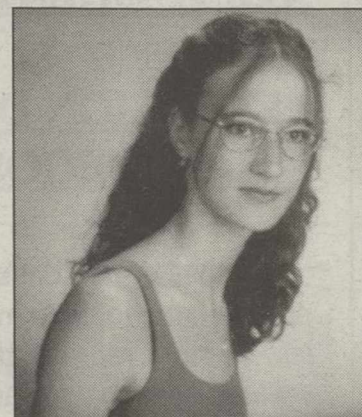

Noelia Martínez, dama juvenil

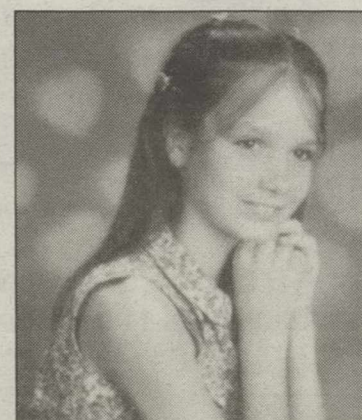

Laura Martínez, dama infantil.

Comienza el IV Certamen Nacional de Casas Regionales con destacada presencia manchega

Desde hoy miércoles hasta el próximo 15 de agosto tendrá lugar en La Coruña el IV Certamen Nacional de Casas Regionales, organizado por las Casas de Galicia, Asturias, Aragón, Castilla-La Mancha y León situadas en la ciudad gallega.

Este evento contará con una importante presencia de la región, ya que dentro de los diferentes proyectos que se realizan anualmente lleva a cabo en la Casa de Castilla-La Mancha en La Coruña se encuentra precisamente la organización de este montaje del Certamen de Casas Regionales.

En colaboración con el Ayuntamiento de La Mancha y la Comisión de Casas Regionales organizadas por las Urdoras del Certamen mostrarán en sus respectivos stands (UC ductos y diversas manifestaciones gastronómicas de cada una de las zonas, y se llevarán a cabo degustaciones gratuitas de platos y caldos típicos de cada tierra, así como el reparto de material turístico sobre todo de las Comunidades.

En concreto, la Casa de Castilla-La Mancha montará una exposición dividida en tres áreas. En el área de artes y oficios estarán presentes un artesano de damasquinado toledano, una representante de la competencia de Largarera, y el artesano José Luis Mayoral que ha dado vida a la figura del vendedor de navajas que antiguamente había en la estación de ferrocarril de la capital, una figura que se ha desaparecido pero resucitada con la colaboración de la Asociación de Empresarios de Cuchillería de Albacete.

Una segunda área dedicada a una muestra de productos típicos regionales donde se exhibirán los platos originarios de la Comunidad, y en una tercera se montará un mesón de degustación donde diariamente se presentarán platos de la tierra: migas de pastor, gachas, almorta y degustación de pisto manchego, asado de berenjenas de Almagro y queso blanco.

PRESENCIA ALBACETE

En este IV Certamen Nacional de Casas Regionales también presencia albaceteña entre otros con José Mayoral, que como en anteriores certámenes de estas características, dará vida a la figura del antiguo vendedor de navajas que existía en la estación de ferrocarril de Albacete. Además, a través de la Asociación Provincial de Empresarios de Cuchillería y Afines (APECU), explicará en La Coruña todo lo relativo al sector de la cuchillería de Albacete. Además repartirán obsequios típicos de la provincia, material de promoción turística y cinco poesías de Juan José Carbonell.

AGRICULTURA

El sector confía en que la normativa mejorará la viticultura regional

La OCM del Vino entró en vigor ayer sin todos los reglamentos aprobados

□ LT

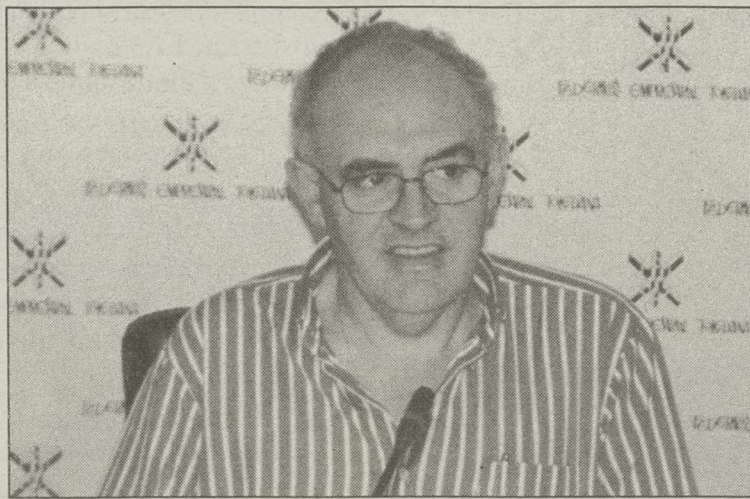

José María Fresneda, secretario regional de ASAJA.

La nueva OCM del Vino, que entró en vigor ayer en toda La Mancha contribuirá a mejorar la competitividad de los vinos que se producen en Castilla-La Mancha, gracias a la reconversión varietal de los viñedos.

Así lo estima el técnico de la Comisión Sectorial vitivinícola de la Unión de Cooperativas Agrarias de Castilla-La Mancha (UCAMAN), Angel Lara, quien destaca el carácter positivo de la OCM, frente al primer borrador que se dio a conocer en 1994 y que fue rechazado por el sector, debido a su objetivo era básicamente, eliminar potencial productivo, mediante el arranque de la uva.

La nueva OCM, aprobada el pasado año en la cumbre de Berlín, cuenta con medidas muy positivas para cambiar la competitividad de los vinos de la región, como la reconversión varietal del viñedo, a la que se deberían acoger más de 100.000 hectáreas en Castilla-La Mancha.

En este sentido, desde UCAMAN, se ha instado a los socios de cooperati-

vas a acogerse a esta medida, que permitirá adaptar la producción de vino a los gustos del mercado y eliminar excedentes, con fondos comunitarios "que si no aprovechamos nosotros, se irán para otro lado".

A juicio de Lara, aunque existe un período de ocho años para reestructurar, los agricultores deben acogerse a esta medida desde el primer año, a pesar del escaso margen que existe para realizar todos los trámites, ya que el plazo finaliza el 1 de octubre.

Por ello desde UCAMAN, se ha pedido a sus cooperativas que lideren proyectos colectivos de reconversión y convoquen cuanto antes asambleas generales, para informar a los socios y recoger sus necesidades a la hora de reconvertir su viñedo.

Otras medidas importantes de la nueva OCM, es la destilación de alcohol para uso de boca utilizado en la elaboración de brandy y licores.

Por otra parte el secretario regional de la Asociación

Agraria-Jóvenes Agricultores (ASAJA), José María Fresneda, aseguró ayer que si se cumple "a rajatabla" la reforma de la OCM del Vino, los viticultores castellano-manchegos tienen "ganado" su futuro.

Fresneda aseveró que la reforma será "muy positiva" para Castilla-La Mancha "si se cumple lo que está escrito y las cosas se hacen como se deben", pero si surgen actitudes "irresponsables" en alguna de las partes implicadas se perjudicará a todo el sector, advirtió.

REGLAMENTOS RETRASADOS

El secretario regional de ASAJA lamentó que se haya llegado a la fecha de entrada en vigor de la reforma sin que la normativa española que desarrolla los reglamentos comunitarios esté aprobada. "No tiene porqué ocurrir nada ni tiene porqué haber más problemas, pero siempre hubiera sido deseable que todo hubiera estado aprobado", dijo.

En este sentido, recordó que faltan órdenes y decretos por parte del Ministerio de Agricultura y la Consejería castella-

no-manchega, e indicó que imagina que el próximo mes de septiembre se agilizarán todos los trámites.

"Hubiera sido deseable haber podido tener a disposición de los viticultores todo aprobado, porque si hay una región interesada en aplicar la reforma es ésta", apuntó.

Según dijo, la responsabilidad de que no esté todo aprobado es de todas las administraciones -europea, nacional y regional-, aunque resaltó el hecho de que "el MAPA y la Junta con buena fe han querido negociar todo con el sector y cuesta llegar a acuerdos".

Fresneda resaltó la importancia de hacer bien la reestructuración del viñedo y adaptarse a las necesidades actuales, porque así lo demanda el mercado, apuntando que "no se puede producir algo que no quieren".

El dirigente agrario recordó que la UE destinará unos 12.000 millones de pesetas anuales para reestructurar una superficie de entre 80 a 100.000 hectáreas de viñedo en Castilla-La Mancha, una cantidad que entienden está "bien" al consolidar el sector vitivinícola castellano-manchego.

El CRDO La Mancha pide que se extreme el control sobre movimiento de uva y vino

□ LT

El Consejo Regulador de la Denominación de Origen (CRDO) La Mancha, bajo la presidencia de Nicolás López Treviño, ha solicitado a la Consejería de Agricultura y el Instituto de la Viña y el Vino de Castilla-La Mancha que extremen los controles sobre el movimiento de uva, mosto y vino en la demarcación de su competencia.

Esta entidad pide asimismo a los organismos que trasladan esta petición a las demás administraciones nacionales y competencias en la materia. Según indica en una nota de prensa el Consejo Regulador, es uno de los "grandes lastres" que sigue teniendo la industria de producción de La Mancha para lograr su principal objetivo, el de disparar la

PREVISIÓN DE COSECHA

El Consejo Regulador prevé esta campaña una cosecha superior a la del año pasado entre un diez y un quince por ciento, una cifra que puede ser incluso superior para determinadas variedades, tales como

cencibel, merlot o cabernet-sauvignon.

Estas variedades podrían comenzar a recolectarse a mediados del presente mes de agosto, dado el estado de maduración de la uva y teniendo en cuenta las exigencias del mercado, aunque la vendimia no se generalizará hasta las primeras semanas de septiembre.

En cuanto a la calidad, será "magnífica" si no se producen alteraciones meteorológicas de última hora, según el Consejo, ya que el aspecto sanitario es excelente, como es habitual en una zona donde no suelen producirse alteraciones o enfermedades producidas por la lluvia como el mildiu.

El Consejo acordó ampliar el rendimiento por hectárea hasta un 25 por ciento más de lo autorizado por el Reglamento, en relación a la petición hecha por grupos de viticulto-

res y bodegueros y siguiendo los informes elaborados por sus técnicos, para dar cobertura dentro de la Denominación a todas las explotaciones de viñedo inscritas.

EXPORTACIONES

Por otra parte las bodegas asociadas a la Denominación de Origen han incrementado un 13,56% sus exportaciones de vino embotellado durante los seis primeros meses del año, llegando a los 4.958.424 botellas, frente a la cifra de 4.366.308 botellas venidas en los mismos meses de 1999.

Por lo que se refiere al pasado mes de junio, el incremento fue del 30,4%.

Según el CRDO, con estos resultados, el Reino Unido vuelve a recuperar la primera posición en la lista de importadores de vino de calidad man-

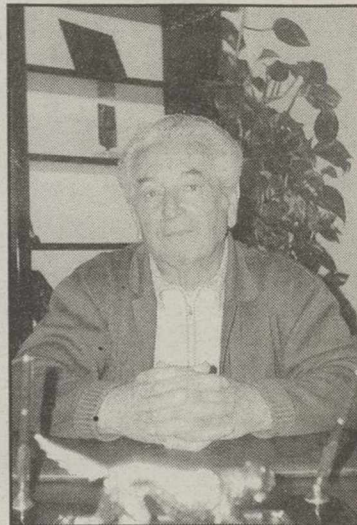

N. López Treviño, presidente

chego, superando a Alemania, que se había mantenido en esta posición durante los primeros meses del año.

Las ventas a Gran Bretaña han alcanzado la cifra de 1.789.968 botellas, lo que supone un 27,9% más que lo exportado de enero a junio de 1999.

Por otra parte el CRDO constata el avance en la conquista de nuevos mercados de difícil penetración como Estados Unidos, Japón, México, Rusia, Filipinas o Colombia.

La Tribuna de Albacete

se lleva a sus lectores de vacaciones
con:



BASES

- 1.- El concurso consiste en el sorteo de 40 plazas para un viaje a Galicia, en régimen de pensión completa, en un hotel de tres estrellas para disfrutar del 8 al 15 de Octubre. El viaje se realizará en autobús desde Albacete.
- 2.- Durante su estancia en Galicia, están incluidos en el viaje, las visitas a Santiago de Compostela, A Coruña y O Grove, ciudad que en esas fechas celebra su tradicional "Feria del Marisco".
- 3.- Se sortearán, entre los lectores de La Tribuna de Albacete, que participen en el concurso, veinte ganadores, pudiendo designar, cada uno de ellos, a su acompañante.
- 4.- Los participantes deberán rellenar el cupón adjunto y remitirlo a La Tribuna de Albacete, Paseo de la Cuba, 14 - 02005 Albacete, dentro de un sobre estándar y poniendo en él, la leyenda "Sorteo Viaje a Galicia".
- 5.- Entrarán en sorteo todos los sobres que se reciban hasta las 13:00 horas del día 28 de Septiembre. El sorteo se celebrará, ante notario, el mismo día por la tarde y la relación de ganadores se publicará en el diario de los días 29 y 30 de Septiembre.
- 6.- Los ganadores deberán personarse del 2 al 5 de Octubre en las oficinas de La Tribuna de Albacete, para que se les acredite su condición de ganador y posteriormente en las oficinas de Viajes Halcón para cumplimentar el resto de las condiciones del viaje (nombre del acompañante, seguro, horario de salida, etc.).
- 7.- No se admitirán cupones que no cumplan todos los requisitos, reservándose La Tribuna de Albacete el derecho a comprobar la identidad del concursante.
- 8.- No podrán participar en este concurso, los empleados de La Tribuna, ni de viajes Halcón, ni sus familiares directos. La organización del concurso, es responsabilidad de La Tribuna de Albacete y la del viaje es responsabilidad de Viajes Halcón.

CUPÓN CONCURSO "SORTEO VIAJE A GALICIA"

NOMBRE Y APELLIDOS

DIRECCIÓN

POBLACIÓN

PROVINCIA

EDAD D.N.I.

TÉLEFONO DE CONTACTO

GALICIA

PÓRTICO DE LA GLORIA

Regirá las actuaciones en esa parte de la ciudad

Cuenca aprueba el Plan Especial del casco histórico

El Pleno del Ayuntamiento de Cuenca ha aprobado definitivamente, tras ocho años de tramitación, el Plan Especial de Protección, Mejora y Ordenación del Casco Antiguo de Cuenca y sus Hoces, que regirá las actuaciones en esta parte de la ciudad declarada Patrimonio de la Humanidad por la Unesco.

AGENCIAS

El plan especial fue aprobado en un Pleno extraordinario que celebró anteanoche la Corporación municipal con los votos en contra de los concejales del Grupo Popular, que adoptaron esta actitud porque no están de acuerdo con algunas medidas contempladas en el documento y porque reclamaron que se estudien con tiempo las puntualizaciones que ha hecho la Comisión Provincial de Patrimonio. Los ediles "populares" entienden que estas puntualizaciones de la Comisión Provincial de Patrimonio son en muchos casos modificaciones, afirmó el portavoz del Grupo Popular, Manuel Ferreros, quien dijo que se tenían que



Vista panorámica de la ciudad de Cuenca.

ARCHIVO

haber estudiado más detenidamente antes de aprobar el plan especial.

Asimismo, los concejales del PP votaron en contra porque según Ferreros el documento

definitivo distorsiona la filosofía inicial del plan especial, en cuanto a los accesos al casco histórico desde los aparcamientos disuasorios de la Huerta del Puente de Palo y de

la Hoz del Huécar. El Pleno comenzó con la aprobación unánime de una declaración de condena del asesinato del exgobernador civil de Guipúzcoa Juan María Jáuregui.

Dos heridos al arder un almacén de productos químicos en Carrascosa del Campo

LT

Dos personas han resultado heridas en un incendio que se ha producido en un almacén de productos químicos de Carrascosa del Campo (Cuenca), que ha obligado a intervenir a numerosos efectivos de bomberos, Protección Civil y Guardia Civil de la provincia para su extinción. Las dos personas heridas con quemaduras, que trabajaban en el almacén siniestrado cuando se produjo el incendio, han sido trasladadas al Hospital "Virgen de la Luz" de Cuenca, donde en estos momentos permanecen ingresadas en Urgencias, indicaron a Efe fuentes del centro hospitalario. El siniestro comenzó hacia las 12,30 horas en un almacén de productos químicos en el que se almacenaban pinturas y disolventes y quedó controlado sobre las 13,40, después de que se produjeran graves daños en el propio edificio y en una finca de cultivo cercana, informó la 205 Comandancia de la Guardia Civil. Cuando tuvo conocimiento del incendio, la Guardia Civil del puesto de Carrascosa del Campo procedió a avisar mediante megafonía a los vecinos del municipio para que permanecieran en el interior de sus viviendas y cerraran puertas y ventanas, con el fin de evitar la inhalación de posibles humos tóxicos.

El Ayuntamiento de Alcázar quiere controlar el consumo de alcohol en la vía pública

AGENCIAS

El Ayuntamiento de Alcázar de San Juan ha puesto en marcha una serie de medidas para controlar y prevenir los problemas que genera el consumo de bebidas en la vía pública, el conocido "botellón", durante los fines de semana. Por este motivo, el consistorio ha habilitado un dispositivo policial en la zona del grupo RENFE, donde se concentran varios centenares de jóvenes en torno a vehículos particulares, en cuyos maleteros portan las bebidas, que consumen en plena calle. Este dispositivo, compuesto por efectivos de Policía Local y Nacional, trata de prevenir y, en su caso denunciar las infracciones al reglamento de consumo de bebidas alcohólicas a menores, el de circulación, además de evitar las molestias a vecinos ante la afluencia de jóvenes a la zona y determinadas prácticas, como hacer sus necesidades en la calle.

Un muerto al estrellarse una avioneta en Campillo de la Jara

LT "GB/929.

La Guardia Civil ha localizado el cuerpo sin vida del joven norteamericano P.L., de 31 años, que, junto con su padre, el también norteamericano P.L., de 67 años, quien resultó ileso, viajaban en una avioneta de vuelo sin motor, un "motovelero", que se ha estrellado por la tarde en Campillo de la Jara (Toledo), informaron a Efe fuentes de la Delegación del Gobierno en Castilla-La Mancha.

El piloto de la aeronave, el norteamericano P.L. de 67 años, que viajaba con su hijo, también norteamericano y residente ambos en Gran Bretaña pudo salir ileso del aparato, un "motovelero" con matrícula

Fue esta misma persona quien advirtió a la Guardia Civil de que su hijo se encontraba fallecido en el aparato siniestrado.

Una vecina de Campillo de la Jara, que vio estrellarse el aparato, hacia las 20.00 horas, avisó a la Guardia Civil que procedió a rastrear la zona, un lugar de acceso complicado y de medio monte, hasta que logró encontrar los restos del motovelero, entre los que se encontraba el joven fallecido en el accidente, añadieron las fuentes de la delegación del Gobierno en Castilla-La Mancha.

La aeronave, que salió a las 15.00 horas de la escuela de vuelo sin motor que tiene la



Imagen del motovelero accidentado.

Sociedad Española de Navegación Aérea (Senasa) en Ocaña (Toledo), se estrelló en la loca-

lidad toledana de Campillo de la Jara por causas aún desconocidas.

La publicación recoge la actualidad local

Las II Jornadas sobre Alcoholismo de Yeste en "Gritos de la Sierra"

LT

La publicación "Gritos de la Sierra" de Yeste recoge en su último número la celebración de las II Jornadas sobre Alcoholismo.

Igualmente en el sumario recogen temas como Unas vacaciones diferentes, sobre el encuentro solidario en Ayna; la unidad móvil contra el cáncer vuelve a Yeste; Jóvenes: Esta noche toca; nueva era en el Balneario de Tus y biblioteca municipal, de nuevo abierta.

Según "Gritos de la Sierra", tuvieron lugar en Yeste las II Jornadas sobre Alcoholismo, organizadas por los grupos de Cáritas y AREY (Alcohólicos Rehabilitados de Yeste).

Se realizó una mesa redonda con la participación de Luis Llopis, médico, que informó sobre el problema Los jóvenes y el alcohol, y miembros de ARHELLI, Alcohólicos Rehabilitados de Hellín, Angel Andreu y Aurora Cabezuolo, que aportaron su experiencia sobre esta enfermedad.

También se realizó una charla de Francisco Martín Ros, médico del Centro de Salud de Yeste, sobre el alcohol y los fines de semana y los familiares de los enfermos alcohólicos.

Al término de estas Jornadas se sacaron unas conclusiones, referidas, entre otras, a la permisividad, violencia, accesibilidad, además de destacar la importancia que se le otorga al

alcohol como símbolo de amistad y unidad del grupo. Con todo, se vio la necesidad de promover una educación para la salud y buscar el compromiso de las autoridades a incluir en sus programas actividades de ocio y tiempo libre, haciendo además que se cumpla la ley sobre bebidas a menores.

BALNEARIO DE TUS

Por otra parte, se realiza un reportaje sobre la nueva era en el Balneario de Tus, comentando que en la época actual, y debido en gran parte al estrés y la vida cotidiana ha surgido un tipo nuevo de turismo, el de salud. Nace éste con identidad propia frente a otros tipos de productos turísticos como otra alternativa al turismo convencional, destacándose sobre todo por su entorno natural, así como la peculiaridad única de las aguas minero medicinales declaradas de utilida pública.

El agua minero medicinal de Tus tiene propiedades que favorecen notablemente las funciones del organismo, en duchas y baños están indicadas para enfermedades reumáticas, lumbago, recuperaciones osteoarticulares y enfermedades de la piel, en inhalaciones son beneficiosas para bronquitis crónica, tabaquismo, alergias respiratorias, rinitis o faringitis crónicas y en bebida, el agua estimula la función

GRITOS DE LA SIERRA YESTE

AÑO XI • TALLER DE PRENSA, PZ.ª CONVENTO 2 • PUBLICACIÓN MENSUAL • Nº109, JUNIO 2000
TF. 967 - 43 11 06 - FAX. 967 - 43 14 56

AREY organiza las II Jornadas sobre Alcoholismo

El grupo AREY (Alcohólicos Rehabilitados de Yeste), con el apoyo de Cáritas Parroquial, ha organizado las II Jornadas sobre Alcoholismo en Yeste. El contenido de las intervenciones de D. Luis Llopis -médico- y el grupo ARHELLI (Alcohólicos Rehabilitados de Hellín) el primer día, sobre "los jóvenes y el alcohol", así como de D. Francisco Martín -médico- el segundo día, sobre "los familiares del enfermo" y "el alcohol en los fines de semana", fueron de un gran interés para los asistentes. (Pág. 11)

Paules, difícil acceso y bello paisaje

(Pág. 9)

Qué estudiar después del Instituto

Una amplia gama de Cursos Formativos de Formación Profesional, con novedosas ramas y nuevas carreras de Enseñanza Universitaria se pueden cursar en la provincia, sin tener que alejarse mucho de la familia. Tal vez, muchos de nuestros estudiantes así lo saben. En el Instituto existe un Departamento

SUMARIO

- UNAS VACACIONES DIFERENTES: ENCUENTRO SOLIDARIO EN AYNA (PÁG. 2)
- LA UNIDAD MÓVIL CONTRA EL CÁNCER VUELVE A YESTE (PÁG. 4)
- JÓVENES "ESTA NOCHE TOCA" (PÁG. 5)
- BALNEARIO DE TUS - NUEVA ERA (PÁG. 9)
- LA BIBLIOTECA MUNICIPAL DE NUEVO ABERTA

Portada del último número de "Gritos de la Sierra".

digestiva, de evacuación biliar y metabólicas. Lo anteriormente descrito

concuerta a la perfección en el Balneario de Tus, que además es un lugar de recreo.

Mañana, extracción de sangre en el Centro Social Polivalente de Pétrola

LT

Según informa la Hermandad de Donantes de Sangre de la Seguridad Social de Albacete, continúan las extracciones durante este verano, que en parte sirven para cubrir las necesidades transfusionales de nuestros centros sanitarios.

En este sentido, mañana se procederá a efectuar una extracción de sangre en la localidad de Pétrola.

La misma se verificará, como se ha señalado, mañana día 3 de agosto, en los locales del Centro Social Polivalente de la localidad, por personal perteneciente al Banco de Sangre y en horario único de 6,00 a 9,00 de la tarde.

La Hermandad agradece de antemano a la localidad de Pétrola su colaboración altruista con esta humanitaria labor.



Mañana, extracción de sangre en Pétrola.

Moción de IU de Tarazona en apoyo a la campaña de material escolar para Irak

Según un escrito remitido por el Ayuntamiento de Tarazona de la Mancha, José Moreno Aroca, portavoz del grupo municipal Izquierda Unida, presentó una moción de apoyo a la campaña "Un millón de lápices y material escolar para los niños de Irak".

"Desde agosto de 1990 -dijo- la moción- Irak sufre sanciones económicas que le impiden vender su principal recurso económico, el petróleo, e adquirir bienes de primera necesidad, imprescindibles para la población civil. Según cifras de las propias Naciones Unidas han muerto como consecuencia del embargo económico 900.000 niños (5.000 al mes), al tratarse de la población más vulnerable. Desde el inicio del embargo, el 21 por ciento de los niños no asiste a la escuela para ayudar a la economía familiar. La mitad de las escuelas no pueden ser utilizadas y las sanciones impiden la importación de lápices y papeles. Todo ello a pesar de que Kuwait, ha procedido a la destrucción de sus arsenales armamento. Las comisiones de la ONU para el desarme nuclear y químico están mantelados. Es por ello que países miembros del Consejo de Seguridad de la ONU como Francia, Rusia y China, llegaron al momento de establecer un calendario para el desarme de Estados Unidos en oposición de Gran Bretaña impiden este cruel embargo se suspenda".

DECISIÓN MUNICIPAL

Por todo ello, el Plebiscito municipal del Ayuntamiento de Tarazona de la Mancha decidió conceder una ayuda de cien pesetas al pueblo de Irak destinada a la compra de material escolar. Este dinero procedió de los fondos destinados a la operación del presupuesto desde 2000.

La ayuda será ingresada en la cuenta abierta para estos fines bajo el nombre Campaña Escolar Irak. El colectivo organizador de la campaña extenderá el correspondiente documento en el que se especifica el material adquirido y colegios destinados, asimismo tal y como se establece en la campaña, cualquier persona designado por el Ayuntamiento o vecino de este municipio podrá incorporarse a la campaña que viajará a Irak a la entrega del material escolar.

Ante esto, se prestó apoyo a la moción presentada por Izquierda Unida relativa a la campaña "Un millón de lápices y material escolar para los niños y niñas de Irak", en su contenido y determinación, y se dio traslado del acuerdo al comité de solidaridad con Irak del Ministerio de Exteriores.

HELLÍN

El PSOE se enteró del tema después de haberse producido

Sorpresa a todos los niveles por la dimisión de Carlos Díaz



Carlos Díaz, hasta ahora portavoz del Partido Socialista.

renuncia presentada han sido también compartidas por otros portavoces, que mayoritariamente se han inclinado por respetar los motivos que ha tenido el interesado para llevar adelante su decisión.

Desde el PSOE no se ha realizado todavía ninguna declaración oficial al respecto, si bien a título personal, algunos compañeros de Díaz, que llegaron a la política activa al mismo tiempo, han mostrado su tristeza por los hechos.

Las especulaciones sobre los motivos reales que han motivado esta dimisión, oficialmente presentada por criterios "personales y profesionales", no se han hecho esperar, dándose opiniones para todos los gustos, aunque las más escuchadas hablan de las posibles diferencias que Carlos Díaz haya podido tener con la "vieja guardia" del PSOE, aspecto que no aludiría a un hecho concreto, sino de forma más o menos continuada, hasta llegar a un punto en que el interesado ha decidido arrojar la toalla.

Ello podría confirmar los rumores que en los últimos tiempos han tenido lugar, en el sentido de que los nuevos aires que el grupo de concejales socialistas "bisoños" están intentando hacer llegar a su forma de trabajar y muy especialmente para que sean valorados de forma diferenciadora por los ciudadanos, están teniendo problemas de carácter interno para llevarse a la práctica.

Crónica de una muerte (política) anunciada

ANGEL ROMERO

No hay duda de que la decisión adoptada por Don Carlos Díaz en el sentido de dejar la vida política municipal ha levantado una gran polvareda dentro y fuera del PSOE, aumentada por la forma en que la misma se produjo, casi podríamos decir que en cierto sentido "espectacular", recurriendo a la urgencia del Pleno para dar validez a su deseo de marcharse.

Se buscarán unos y otros motivos para justificar esa actitud "personal y laboral" de su salida. Pero a mí me da la sensación de que la muerte (política) de Don Carlos no ha sido causa de un día, ni de un enfado repentino, sino que ha venido anunciándose a través de las muchas gotas que colman un vaso, hasta que rebosa. Gotas como su nominación al Senado, para luego ser desfenestrado en favor de Don Pedro Bolívar. Más gotas cuando se ha tenido que tragar algún que otro "sapo" por actitudes provenientes de su propio grupo y todavía más cuando se ha visto algunas veces obligado a defender lo indefendible ante actitudes esperpénticas protagonizadas por algunos de sus colegas. Si a ello se añade lo comentado a régimen interno del propio PSOE, no es de extrañar que Don Carlos haya decidido dedicarse a su profesión.

Casi no sé desde donde se ha sentido más la marcha del dimisionario, si desde el propio PSOE, donde me consta que en algunos casos el sentimiento de pesar es verídico, o desde el equipo de gobierno que preside Don José María Barcina. Unos y otros tal vez lo echen en falta.

En el poco tiempo que Don Carlos ha estado como edil ha observado un comportamiento correcto y ético, sabiendo compaginar su labor como oposición y anteponer el consenso en aquello que ha juzgado bueno para Hellín y eso, aunque parezca poco, es muy de alabar.

La dimisión como concejal del grupo PSOE-Progresistas, efectuada en la tarde del lunes por Carlos Díaz Rodríguez, hasta ahora portavoz de dicho grupo, ha causado una sorpresa generalizada en toda la clase política hellinera, acentuada más si cabe por la forma en que se desarrollaron los hechos, ya conocidos por nuestros lectores a través de la información ofrecida ayer.

do palabras de elogio a quien esa tarde se despedía como edil.

REACCIONES

A nivel general puede indicarse que en todos los grupos políticos ha causado sorpresa la decisión de Carlos Díaz y las palabras que el primer edil le dedicó instantes después de que el secretario leyese la

Durante todo el día de ayer desde el PSOE se mantuvo un hermetismo total en relación a la dimisión como concejal de este grupo llevada a cabo por Carlos Díaz. El PSOE procedió a convocar para última hora de la mañana una rueda de prensa, que posteriormente se anulaba, al igual que sucedía con la que tenía previsto ofrecer Diego García Caro por la tarde, para informar en relación al reciente Congreso, anunciándose otra comparecencia ante los medios de comunicación para esta mañana. También ayer se rumoreaba la posibilidad de que en la sede del PSOE se esperasen visitas de fuera, lo que habría hecho suspender la rueda de prensa. Por lo que respecta a la sustitución de Carlos Díaz y como ayer indicamos, la siguiente en la lista del PSOE a las elecciones municipales es la responsable de Juventudes Socialistas, Pilar Cañavate, que debería estrenarse como nueva componente del grupo municipal socialista. A la interesada le siguen como integrantes de la candidatura Conchi Herreros y Diego García Caro. En lo concerniente a nuevo portavoz municipal, aunque ayer estuvo sonando el nombre de Ramón García para ocupar el puesto vacante, parece ser que finalmente la balanza se inclinará por Andrés Valero, nombre que adelantamos ayer. Valero encabezó la lista electoral del PSOE y sería bastante inusual que, como ya ocurrió en el caso de Carlos Díaz, se viese ahora fuera de dicho cargo.



Andrés Valero.

ANGEL ROMERO

La dimisión como concejal del grupo PSOE-Progresistas, efectuada en la tarde del lunes por Carlos Díaz Rodríguez, hasta ahora portavoz de dicho grupo, ha causado una sorpresa generalizada en toda la clase política hellinera, acentuada más si cabe por la forma en que se desarrollaron los hechos, ya conocidos por nuestros lectores a través de la información ofrecida ayer.

Carlos Díaz, de treinta y dos años, abogado laboralista, que ostenta a cargo de la Asesoría Jurídica de Comisiones Obreras en Hellín, llegó a la política municipal en las elecciones municipales del pasado año, integrándose en la candidatura PSOE-Progresistas, aunque sin estar incluido al primer partido de la lista.

Desde el primer momento desarrollado una actitud que digna en su gestión, demostrando un talante conciliador en cuanto a las relaciones con el equipo de gobierno, sin extender por ello de criticar y mostrar sus opiniones contrarias a la política de gestión del Ayuntamiento cuando ha sido necesario.

Junto a lo acontecido el lunes, ha pesado también de forma significativa la manera en que se produjeron los hechos, ya que según han comentado fuentes del propio Partido Socialista, ellos han sido tal vez los más sorprendentes, toda vez que Díaz no les comunicó su decisión hasta que ya había hecho pública su intención de abandonar la Corporación en la Junta de Portavoces que se celebró antes del Pleno municipal ordinario convocado para dicha jornada.

Las caras largas que podían

Contempla varias actuaciones en el Castillo de la ciudad

Confirmada la aprobación de la V fase de la Escuela Taller

Responsables del Instituto Nacional de Empleo (INEM) han confirmado recientemente al Ayuntamiento de Almansa la aprobación de la quinta fase de la Escuela Taller "Castillo de Almansa". La nueva fase contempla una serie de actuaciones integrales en el emblema de nuestra ciudad: el Castillo.

□ LUIS BONETE

El delegado del Gobierno en Castilla-La Mancha, Juan Ignacio Zoido, comunicó el pasado día 27 al Ayuntamiento de Almansa que el último proyecto elaborado por la Escuela Taller de Almansa, se situaba entre los que han recibido el visto bueno por parte de los responsables del Instituto Nacional de Empleo (INEM), a la vez que anunciaba que el mencionado proyecto se podría llevar a cabo a partir del segundo semestre del presente año 2000. A pesar de esta buena noticia, el engranaje todavía está completo ya que falta por confirmar si la ayuda solicitada al INEM -unos 180 millones- y las plazas previstas -60-, serán concedidas en su totalidad o ligeramente retocadas.

En concreto, y según ya es conocido, la quinta fase de la Escuela Taller, afrontará de lleno una serie de actuaciones en el Castillo de nuestra ciudad tendentes, todas ellas, a una mejora sustancial del monumento, tanto a nivel logístico como de seguridad.

A la hora de valorar la aprobación de esta quinta fase de trabajos de la Escuela Taller de Almansa, hay que tener en cuenta que nos encontramos ante un programa que sirve para incorporar al mundo del trabajo a un buen número de jóvenes almanseños, especialmente a aquellos chicos y chicas que no tienen una especial relación con el mundo de los estudios por los motivos que sean. Desde el Ayuntamiento de Almansa se ha valorado muy positivamente la aprobación por parte del INEM de este nuevo y atrayente proyecto. Hablamos de una serie de trabajos que elevan su financiación a más de 180 millones de pesetas, lo cual da una pincelada de su importancia; pero lo que más se valora son las posibilidades reales de incorporación al mundo laboral de los chicos y chicas participantes de esta fase, a través de la vía de aprendizaje de un oficio.



La nueva fase de la Escuela Taller realizará varias actuaciones en el Castillo.

A todos estos argumentos positivos, desde el Ayuntamiento de Almansa se ve con muy buenos ojos este proyecto

El mejor proyecto presentado

□ LUIS BONETE

A todo lo anteriormente mencionado, y para valorar la importancia de esta noticia hay que añadir que, en un primer momento, el Instituto Nacional de Empleo no incluyó el proyecto de mejora de nuestro Castillo entre el buen número de los sometidos a estudio, por ello, a pesar de que por parte de responsables de Empleo se ha valorado muy positivamente esta noticia, también se ha debido caer que el visto bueno del INEM al proyecto almanseño se ha podido deber a la total imposibilidad de llevar adelante otros programas provinciales que en un principio sí recibieron la aprobación de las autoridades nacionales de empleo. Al parecer, toda la inversión presupuestada para los proyectos que finalmente se han visto completamente frustrados, se ha debido de desviar hacia la iniciativa propuesta por el Ayuntamiento de Almansa.

Estos argumentos son sostenidos por parte del área de Empleo del ayuntamiento almanseño, debido a que no ha sido necesaria la preceptiva celebración de la comisión del INEM para una nueva adjudicación de proyectos, una vez que habían fallado los inicialmente aprobados, sino que tal y como ahora dicen desde el Ayuntamiento que habían previsto, la quinta fase iba a ser una realidad a muy corto plazo. Todo ello, debido a que el proyecto de mejora integral del Castillo de Almansa era uno de los mejores y más novedosos de todos los presentados.

Señalar, que la adjudicación de esta nueva fase, será con cargo a los presupuestos del año 2000.

que, sin duda, va a ser un próximo referente de cara a la potenciación del monumento emblema de nuestra ciudad: el Castillo.

La nueva fase de la Escuela Taller, llevará implícita la creación de seis nuevos módulos: carpintería metálica y de la madera, electricidad, albañilería, fontanería y jardinería. Todos ellos, en conjunto trabajarán en aras de la mejora de la funcionalidad general del Castillo de Almansa, tanto en sus áreas de espacios, accesos y/o seguridad del mismo. Todos los trabajos que se van a llevar a efecto en esta nueva fase, se van a enmarcar dentro de un segregado del plan director que ya fue redactado por el arqueólogo almanseño José Luis Simón, con el objetivo de que se pudiera realizar una actuación de tipo integral que otorgase una serie de mejoras al monumento emblema de nuestra ciudad.

A la hora de citar algunas de las actuaciones que se piensan llevar a cabo, por parte del Ayuntamiento de Almansa se ha informado que se va a llevar a efecto la construcción de una valla perimetral al monumento, un edificio de servicios, un

bar y la señalización interna de todas las zonas de peligro.

Quizás lo más curioso de todo este asunto de la presentación de esta nueva fase de la Escuela Taller, haya sido la total y absoluta ausencia de incidentes entre el grupo de gobierno -PSOE- y la oposición -PP-, que en otras ocasiones se tiraron a la cara los unos en aras de conseguir el protagonismo de la concesión de alguna de las fases anteriores. En esta ocasión, desde el PSOE se ha reconocido un buen talante del Partido Popular, ya que a juicio del equipo de gobierno, en un tema como este en el que se implican varias administraciones, la ausencia de incidentes, polémicas y del cuestionamiento de los programas elaborados por ellos elaborados, favorece totalmente la adjudicación de los mismos.

Desde el Ayuntamiento de Almansa se ha reconocido claramente a la hora de llevar adelante la presentación de este proyecto, todas las políticas de Almansa han sido capaces de eludir la polémica por ello, esta circunstancia ha conseguido que se facilite la adjudicación de la nueva

Se está levantando el pilar que desapareció en 1974

Obras de remodelación en la Plaza Mayor de la localidad de Villapalacios

□ J.B. LINARES

Se ha desmontado pieza por pieza la fuente del Niño Pepito III y que sin duda embellecerá otra parte céntrica del casco urbano, y que ha estado sustituyendo al antiguo pilar-estanco que se derribó o destruyó en noviembre de 1974 y que ya en estas fechas se está construyendo lo más parecido posible al pilar que había y que este año hacia el setenta y cinco aniversario de la traída de aguas potables a la villa.

Se está fabricando con la misma medida, pero con mejor técnica y todos sus adornos resaltarán con mucha mayor belleza ya que este pilar presentaba ya muchos deterioros al ser muchos adornos de cemento y ahora se sustituyen por materiales más duros o consistentes a las condiciones meteorológicas.



ría de los vecinos, que añoraban un pilar que fue el centro del quehacer cotidiano de mayores, jóvenes y niños porque todos iban a la fuente a por agua.

Según informó Pretel Garrido, este pilar tendrá en parte servicio de agua potable y que no duda que será del agrado de todos.

MEJORAS EN LA PLAZA MAYOR

La mayoría de las gentes mayores sienten alegría por esta mejora que dará un tono más popular a la Plaza Mayor, donde se levanta el magno edificio socró del templo y parroquia del titular San Sebastián, que está declarado monumento histórico artístico nacional.

Estas obras, que llevan un buen ritmo pueden estar finalizadas, según las previsiones que se hicieron en su momento, a mediados del mes de agosto y también serán inauguradas aprovechando la celebración de la feria y fiestas de la localidad, en septiembre.

DIRECCIÓN DE OBRAS

Continúan las obras en la localidad de Villapalacios.

Las obras están siendo dirigidas por el arquitecto técnico José Vicente Pretel Garrido,

que lo hace con entusiasmo y gratuitamente, por ser hijo de esta villa, y sobre todo por el

cariño que siente por la tierra que le vio nacer, y que dicho sea de paso se ha desplazado

desde Alicante, donde vive, para dirigir esta obra que está siendo del agrado de la mayo-

Actúa contra el hambre. Tu respuesta es decisiva.

Banco Central Hispano Sucursal 1. C/C nº 9000-0

ACCION CONTRA EL HAMBRE

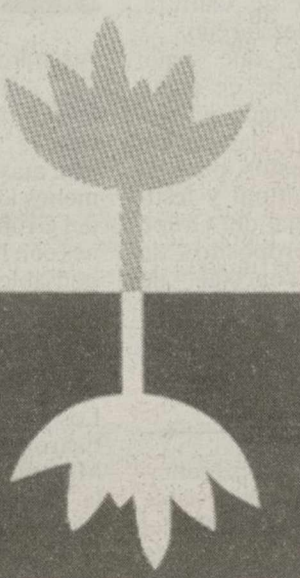

BARCELÓ, 13 - 1º IZQ. 28004 MADRID. TEL. (91) 593 90 00

Con la feria el montante sube a 25 millones

El PSOE aprueba en solitario el presupuesto del Verano Cultural

La Corporación municipal aprobó con los votos del Grupo Socialista, el presupuesto para llevar a efecto la programación del Verano Cultural y Feria y Fiestas 2000. La última sesión ordinaria del mes de julio, trató además otros asuntos municipales y proposiciones de los miembros de las comisiones de Servicios Municipales y Desarrollo Local. En la convocatoria el máximo responsable político de la ciudad, Francisco Segovia Solana pidió la dimisión del concejal del Grupo Popular, José Luis Jiménez de la Ossa a quien acusó de difundir injurias sobre el concejal de Asuntos Taurinos y Festejos, José Antonio Romera y la concejal de Turismo, María Dolores Olivares.

□ TERESA JIMENEZ

Los miembros de la Corporación municipal en el Ayuntamiento de Villarrobledo debatieron en la última sesión ordinaria del mes de julio, el presupuesto destinado al desarrollo de las actividades del Verano Cultural y Feria y Fiestas de Villarrobledo para el presente ejercicio. Más de 25 millones de pesetas destinará el Consistorio este año a la programación festiva y cultural. El grupo de concejales del Partido Popular a través del portavoz de Economía, Luis Martínez se manifestó en contra del presupuesto presentado por el concejal de Cultura, Argimiro Martínez Jareño.

Un documento que según Luis Martínez pone de manifiesto la falta de rigor del ejecutivo local en la elaboración de los presupuestos para la programación cultural y festiva. Para el concejal del Grupo Popular "el propósito de enmienda" del concejal de Cultura en esta nueva edición no es creíble.

DOCUMENTACIÓN PRESENTADA

La documentación presentada por el concejal responsable de Cultura a los miembros del Grupo Popular sobre la oferta realizada por la empresa encargada de la contratación de actuaciones para la Feria según el interventor: "es imposible de valorar, ni en número ni en cartel de artistas".

Para los responsables políti-

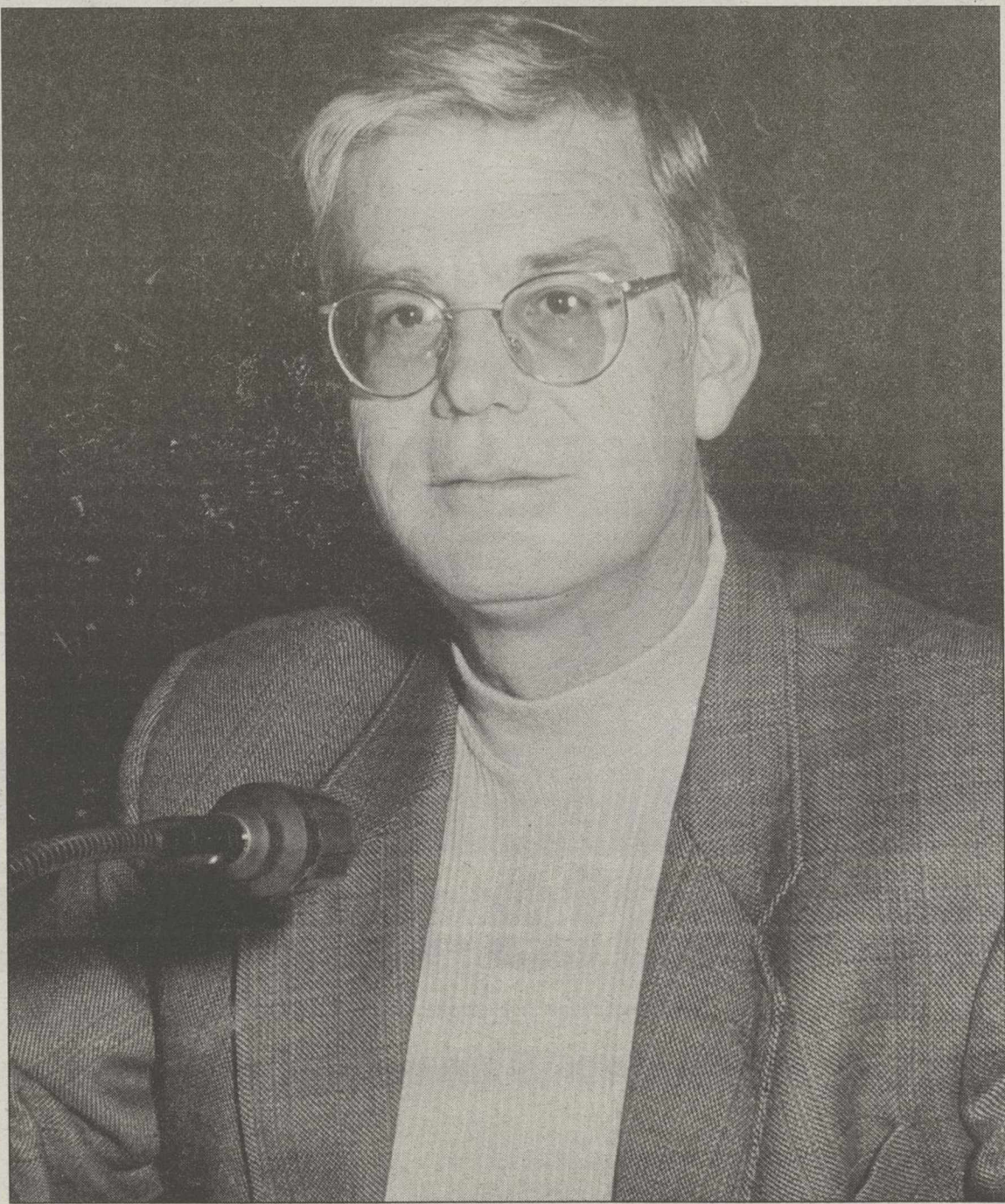

Argimiro Martínez Jareño presentó el presupuesto.

cos en la oposición esta actuación es "la indefinición llevada a su máximo exponente", así al menos lo consideró el portavoz del Grupo Popular, declaraciones con las que coincidió el responsable de Economía en la oposición, Luis Martínez, quien dijo que "el documento se parece a un problema de los de la Olimpiada Matemática". Los responsables políticos criticaron que la productora Matarile, sea la encargada de la contratación durante los próximos cuatro años de la Feria y concierto de música de rock Arte -Nativo, por considerar que el ejecutivo socialista muestra un claro favoritismo hacía la productora, quien según los populares ha encontrado en el Ayuntamiento de Villarrobledo "el chollo".

"Juergas privadas que se hacen ahora en lugares públicos"

En relación este último asunto, los concejales del Grupo Popular, en el apartado de preguntas cuestionaron al alcalde de Villarrobledo, Francisco Segovia Solana, la responsabilidad en la autorización de la fiesta que, recientemente el responsable de la productora Matarile ha llevado a efecto en las instalaciones del Parque Comarcal de Bomberos de Villarrobledo donde asistieron un centenar de personas invitadas. En este sentido el portavoz del Grupo Popular, Vicente Acacio, preguntó al máximo responsable político "si las juergas privadas se hacen ahora en lugares públicos" a lo que Francisco Segovia respondió que este tema había sido extrapolado por el responsable de la oposición, Acacio quien, a juicio del máximo responsable político, Francisco Segovia había puesto "en punta de lanza la calumnia" y matizó que, las instalaciones son públicas y cualquier persona puede hacer uso de ellas.



José Antonio Romera.

Presunto uso de la finca conocida como "Las Beatas" por el concejal José Antonio Romera

□ TERESA JIMENEZ

La última sesión plenaria del mes de julio recogió otras interrogantes relacionados con la utilidad de la finca de propiedad privada conocida como "Las Beatas" recientemente adquirida por el gobierno local en régimen de alquiler para los próximos veinticinco años con el fin de utilizarla con fines turísticos.

El alcalde de Villarrobledo respondió a las preguntas formuladas por el portavoz del Grupo Popular relacionadas con el uso de la finca "Las Beatas" hace el concejal de Asuntos Taurinos, José Antonio Romera.

INVESTIGACIÓN PERSONAL DE SEGOVIA

Francisco Segovia aseguró haber investigado personalmente este tema que considera "vox populi" en la ciudad con rumores extendidos entre los ciudadanos sobre la utilización de la finca por parte de los concejales socialistas.

De la investigación personal del alcalde contrastada con la información de un teniente de la Guardia Civil, según indicó el máximo responsable político se deduce que "todo es una injuria y difamación no solo con las dos personas implicadas, también con el objetivo de destruir sus familias".

Segovia hizo lectura de un documento donde una concejala socialista informa sobre la dimisión de un concejal del Partido Popular en este asunto, al que según el texto relatado por Francisco Segovia Solana llama: "es un hijo de puta vamos a tener que romperle la cara".

El alcalde acusó al concejal popular de difamador y pidió la dimisión del concejal de Luis Jiménez de la Ossa.

Por su parte Jiménez de la Ossa retó al alcalde de Villarrobledo a llevar las declaraciones realizadas en contra de la persona a los juzgados.

La Tribuna

CULTURA Y EDUCACION

Las obras de demolición del centro viejo comenzaron ayer

Cuenta atrás para el nuevo colegio "Benjamín Palencia" de Barrax



Las máquinas comenzaron ayer a demoler el edificio del Colegio Benjamín Palencia de Barrax.

JOSEMA

Las obras de demolición de uno de los edificios del colegio "Benjamín Palencia" de Barrax comenzaron ayer como un primer paso para la restauración total del edificio. El nuevo centro se espera que esté construido para el comienzo del curso 2001-2002, y la inversión que se ha previsto para poder llevarlo a cabo asciende a 130 millones de pesetas. El estado ruinoso del edificio principal, que contaba con más de 40 años de historia, obligó durante el pasado mes de febrero a desalojar el edificio y

trasladar a los niños a otros lugares de la localidad para que pudieran desarrollar sus actividades lectivas, y a principios de marzo se aprobaron las medidas de urgencia, que posibilitaban la reconstrucción total del edificio, ya que no merecía la pena la restauración parcial debido al avanzado estado de deterioro. La construcción, junto al colegio, de un polideportivo ampliará las posibilidades formativas, no sólo para los alumnos del centro, sino para todo el municipio.

Y ADEMÁS...

Estudio de la obra de Antonio López "Torres Blancas"

El 90% de los nuevos profesores de secundaria son de la región

La estación de Renfe de Valencia acoge una exposición de Mingo Ruiz

La Junta destina 300 millones para centros educativos de Albacete

Los últimos estrenos de las carteleras de cine de la ciudad

Colaboración

FRANCISCO SOTELO (*)



Antonio López en "Torres Blancas"

La muerte, el pasado día 18 de julio, del arquitecto Sáenz de Oiza, pionero del movimiento moderno, concluyó la carrera de un hombre empeñado en dotar a sus obras de una creatividad apasionada que trasciende los planteamientos habituales del diseño arquitectónico. Fernando Chueca Goitia, en una nota urgente, cargada de emotividad, hablaba al día siguiente de la muerte del arquitecto en estos términos: "Me atrevería a llamarlo un verdadero genio en una dimensión como lo pudo ser el propio Gaudí". Una de sus obras, universalmente conocida, "Torres Blancas" -de la que Chueca Goitia señala que tiene de todo menos blancas- recibió, tal y como consta en una placa que figura en el vestíbulo de entrada de este edificio, el "Premio de Arquitectura del Colegio Oficial de Arquitectos de Madrid, 1972, al mejor edificio construido en los años 1967-71", y, en 1974, el Premio de la Excelencia Europea.

Edificio emblemático en el paisaje urbano de Madrid, "Torres Blancas", se erige en punto de vista para una obra singular de Antonio López, *Madrid desde Torres Blancas* (1976-82), que refleja una visión panorámica de Madrid. A modo de observatorio, Antonio López lleva a cabo un registro minucioso de la ciudad a la que contempla desde uno de los amplios miradores circulares que coronan el edificio, correspondiente a una vivienda situada en la planta 23, propiedad del propio constructor de "Torres Blancas", Juan Huarte, situada inmediatamente debajo de la terraza del edificio, quien atento a la propuesta de Antonio López le hizo entrega de la llave de la misma para que éste la utilizase como estudio. Con independencia de la obra que Antonio López lleva a cabo desde este singular punto de vista, resulta altamente interesante anotar las estrechas relaciones del artista con arquitectos e ingenieros, cuyo trato y amistad han servido de mutua motivación para llevar a cabo un trabajo creativo. La elección de "Torres Blancas", nombre que incorpora a la obra paisajística sobre Madrid, supone un reconocimiento manifiesto a Sáenz de Oiza y a su obra, quien en los años en que Antonio López acudía a "Torres Blancas" vivía en este edificio por él diseñado. A este respecto es necesario señalar la profunda amistad que unió a Antonio López con el gran ingeniero y humanista, director que fue del Real Patronato del Museo del Prado, José Antonio Fernández Ordóñez, así como con el arquitecto Fernando Higuera, autor de la vivienda de un amigo común "Casa Lucio Muñoz" (1962-63), y del edificio "Instituto



Central de Restauraciones" (1968), cuyas formas en construcción sirvieron de motivo para el dibujo *Centro de Restauración* (1969-70), en el que Antonio López lleva a cabo la lectura de una construcción arquitectónica que evoca las representaciones ideales de motivos arquitectónicos, propias del renacimiento.

Antonio López inicia *Madrid desde Torres Blancas* después de definir diferentes visiones paisajísticas de Madrid con unos planteamientos absolutamente originales en las que se lleva a cabo distintas lecturas sobre el paisaje urbano. Si el rigor en la representación de las formas constituye un aspecto importante y destacado de estas obras, es la mirada del artista la que define, fundamentalmente, estas imágenes; atento al poso cultural del tejido urbano, Antonio López elimina las turbulencias del movimiento de la gran ciudad para ver en total quietud el espacio construido. Esta mirada se acompaña de intensas connotaciones que trascienden los valores de una descripción magistral. En las grandes panorámicas, Antonio López plantea una lectura poética del espacio que merece un análisis desde los planteamientos de la fenomenología de Bachelard. Partiendo de varios textos del filósofo que indagan sobre las imágenes de los cuatro elementos -aquí corresponden el aire y la tierra- la lectura de los amplios paisajes de Antonio López permite entender la *imagen imaginada*, como señala Bachelard, que bien puede servir para definir estos paisajes urbanos. La imagen de la ciudad en Antonio López participa de ciertas categorías como son la inmensidad -"el ensueño se nutre de diversos espectáculos, pero por una especie de inclinación nata, contempla la grandeza"- o las que Bachelard incluye al hablar de la psicología de la grandeza. De acuerdo con estos presupuestos,

estas visiones panorámicas de Antonio López incorporan de forma sustancial la inmensidad. La amplitud del espacio, su vastedad, representa una imagen reiterada en numerosas obras del artista -alcanzando su máxima expresión en *El norte de Madrid desde "La Maliciosa"* (1964), que se contraponen de forma significativa a la estrechez agónica de los espacios interiores -"la inmensidad íntima". Aplicando a estas imágenes paisajísticas la lectura fenomenológica de Bachelard, éste asigna a la inmensidad los valores del crecimiento del ser: "Cuando vive verdaderamente la palabra inmenso, el soñador se ve liberado de sus preocupaciones, de sus pensamientos, liberado de sus sueños. Ya no está

encerrado en su peso. Ya no es prisionero de su propio ser" -*La poética del espacio*. Esta valoración de la inmensidad por Bachelard encuentra una correspondencia en una frase de Rilke, que cita: "La llanura es el sentimiento que nos engrandece". Siguiendo esta lectura poética de las imágenes que Antonio López define en las amplias panorámicas de Madrid, nuevamente Bachelard se constituye en referente fundamental; así en *Madrid desde Torres Blancas* la extensa imagen panorámica de la ciudad que se expone en la mitad inferior del cuadro, responde a lo que el filósofo requiere como necesario para la contemplación de las imágenes de la tierra: "Un estudio sobre las imágenes de la tierra debe considerar esas imágenes captadas desde un lugar elevado" -*La tierra y los ensueños de la voluntad*. La idea de la imagen inmensa reaparece nuevamente en esta obra de Bachelard, quien señala la naturaleza terrestre de la inmensidad: "...no podemos dejar de reconocer que la primera imagen de la inmensidad es una imagen terrestre. La tierra es inmensa. Más grande que el cielo que no es sino un domo, una bóveda, un techo". Desde la altura se hace posible estas imágenes de dominio que pueden presentar un valor eminente: "El aislamiento en lo alto de la torre consagra al soñador al mismo tiempo como vidente y como vigilante".

Inaudible el rumor de la ciudad, Antonio López nos muestra, a nuestros pies, desde "Torres Blancas", el imponente edificio de Sáenz de Oiza, el extenso horizonte urbano. Detenido el tiempo y ausente el tráfico de la gran ciudad, en el instante que marcan las grandes cifras luminosas de un reloj publicitario, Madrid queda inundado por las últimas luces del atardecer veraniego.

(*) Doctor en Bellas Artes

Seleccionados tras las oposiciones desarrolladas en junio

El 90% de los nuevos profesores de Secundaria son de la región

□ LT

La Consejería de Educación ha dado por concluido el proceso del concurso oposición para profesores de Secundaria que se ha desarrollado en Castilla-La Mancha a lo largo de los meses de julio con "total normalidad" y que ha culminado con la publicación de la relación de los 693 opositores que han conseguido plaza.

De esta forma, Castilla-La Mancha ha sido la primera comunidad autónoma en resolver el proceso de oposiciones que se inició en la mayoría de ellas el pasado 30 de junio, según informa la Junta, en nota de prensa.

El 90 por ciento de los 693 opositores que han conseguido plaza son castellano-manchegos. Así, la gran mayoría de los nuevos profesores impartirán su docencia en la comunidad en la que residen, donde transcurrirá su primer año con un contrato de funcionarios en prácticas, en el centro y localidad que elijan, dentro la provincia que les ha correspondido. Desde la Consejería de Educación se insiste en que la mejor forma de conseguir empleo estable es con amplias ofertas de empleo público, donde tengan cabida tanto opositores interinos como opositores que accedan por



Castilla-La Mancha ha sido la primera región en resolver el proceso de oposiciones. ARCHIVO

primera vez a la docencia.

La provincia de Albacete tendrá 182 nuevas plazas, de las que 100 serán para Tecnología, 50 para Inglés y 32 para Psicología y Pedagogía. Más de 2.100 opositores optaron a las cerca de 200 plazas convocadas para Albacete, de las que se han adjudicado más de 180.

Educación quiere llamar la atención también sobre la labor realizada por los más de 1.000 profesores que han formado parte de los 101 tribunales examinadores, que han trabajado durante este mes en permanente colaboración con las Delegaciones y los servicios centrales de la Consejería, y

han hecho que el proceso de oposiciones haya sido limpio, transparente y eficaz.

La Consejería de Educación de Castilla-La Mancha ofertó 802 plazas en Secundaria, en la que ha sido su primera convocatoria de empleo tras la asunción de las competencias el pasado 1 de enero. Este

número de plazas ha supuesto un incremento del 70 por ciento con respecto a la última convocatoria realizada por el Ministerio de Educación y Cultura en 1998 para esta comunidad, que fue de 480 plazas.

Tras finalizar el proceso de oposiciones, las plazas convocadas que no se han cubierto serán ocupadas por profesorado interino. Para esta convocatoria se presentaron más de 11.000 solicitudes, finalmente en torno al 60 por ciento los opositores que realizaron las pruebas. Después, en la segunda parte del examen, que se ha venido desarrollando a lo largo del mes de julio, el número de opositores que se examinaron ante los tribunales se redujo a la mitad. Las 802 plazas convocadas se distribuían: en la especialidad de Filosofía, 16 plazas; en Lengua Castellana, 80; en Geografía e Historia, 74; en Matemáticas, 80; en Física y Química, 10; en Biología y Geología, 30; en Dibujo, 50; en Francés, 20; y en Inglés, 50 plazas. El resto de las asignaturas para las que se han convocado plazas son: Música, con 130; Educación Física, 40; Tecnología, 120; Economía, 20; Psicología y Pedagogía, 32; Administración de Empresas, 20; Formación y Orientación Laboral, 10; e Informática, 20 plazas.

La estación de Valencia acoge una exposición fotográfica de Mingo Ruiz

□ LT

La estación de Renfe de Valencia acoge desde el pasado lunes, 31 de julio, y hasta el próximo 31 de agosto, una muestra de fotografía del artista Mingo Ruiz. Esta exposición, "Cuba a dos colores" es un claro ejemplo de las nuevas tendencias en el mundo de la fotografía con la imagen de Cuba intemporal descrita con fotografías vestidas de incabables brumas de blanco y negro y brillantes colores estiva-



El Alaris permite a los albaceteños llegar a Valencia. ARCHIVO

los viajes. Esta exposición representa el viaje de una fotografía hecha con las técnicas

del futuro y la mirada del pasado. El artista demuestra ser un fanático del color, de la frugali-

dad del blanco y del negro.

El fotógrafo, nos hace visible un mundo personal que parte de la intuición y lleva a la reflexión. Un viaje fotográfico, compuesto por 48 fotografías, en las que no faltan escenas cotidianas, familiares tan sugerentes. Un cosmos de sensibilidades que refleja formas en las que el cuerpo humano se constituye como elemento común y en el que se mantiene como una constante la presencia del blanco y negro y color en todas las figuraciones.

PERIPLO CREADOR DE MINGO RUIZ

"Cuba a dos colores" es el resultado de un largo periplo creador en el que el autor

valenciano Mingo Ruiz propone un viaje por la Cuba intemporal mediante la sustracción del color para visitar lugares insólitos únicos y a la vez cotidianos dando forma a una impresionante colección fotográfica con diferentes claves de lectura.

Ningún edificio es tan adecuado como la Estación de Renfe de Valencia para albergar esta muestra artística, al tratarse de un privilegiado escaparate por el que asoman a diario más de 100.000 personas durante la temporada estival, ya que son los meses de verano los más propicios para llevar a cabo una exposición fotográfica en un lugar que cuenta una enorme afluencia de visitantes y turistas.

TÉCNICAS DEL FUTURO, MIRADA DEL PASADO

La fotografía es compañera inevitable e imprescindible de

Se espera que para el curso 2001-2002 esté construido el nuevo

Comenzaron las obras de demolición del edificio del colegio de Barrax

□ ELIAS JIMENEZ

Ayer comenzaron las obras de demolición de uno de los edificios del Colegio Público "Benjamín Palencia" de Barrax, que darán paso a la construcción de un nuevo edificio que albergará este centro.

El mal estado de conservación del edificio ha obligado a demolerlo porque existían una serie de grietas que hacían peligrosa la estancia en el centro. Según la alcaldesa de Barrax, Etelevina Avendaño, las grietas aparecidas en las paredes del edificio se han producido porque hace unos años se cambió la cubierta, "y al pesar tanto ha hecho que se abran las paredes que eran de tierra".

Para la alcaldesa de Barrax el edificio estaba ya muy viejo y provocaba que hiciera frío y no reuniera las condiciones necesarias para impartir clases.

El lugar donde estaba ubicado este colegio albergará, junto al nuevo edificio del centro, un polideportivo, anexo a este.

La inversión para la construcción del colegio ascenderá a 130 millones de pesetas, y para el polideportivo no se ha determinado el montante económico final.

Se espera que la nueva construcción esté preparada para el inicio del curso 2001-2002. Las clases del curso 2000-2001, que empezará en septiembre se desarrollarán en varios lugares de la localidad. Los niños de Infantil asistirán al Convento de las Hermanas Mercedarias, mientras que los de Secundaria se desplazarán al Centro de Formación situado en el Ayuntamiento de Barrax. Por su parte los niños de Primaria darán clases en el edificio anexo, que queda sin demoler.

Cabe recordar que el pasado mes de febrero el colegio tuvo que ser desalojado ante la amenaza de ruina del edificio, por el hundimiento de la techumbre y la aparición de grietas en las paredes. Los defectos en la infraestructura se fueron acentuando durante los últimos años, con el consiguiente perjuicio para desarrollar los fines educativos.

Ante esta disyuntiva la Corporación Municipal comenzó a desarrollar las gestiones para iniciar la solicitud de la construcción de un nuevo colegio.

El director general de Política Educativa, Pedro Pablo Novillo, junto al delegado de la Consejería de Educación en Albacete, José Juan López Cabezuelo, anunciaron a principios de marzo la decisión urgente para solucionar los problemas de este centro, que pasaba por la construcción de un nuevo edificio, consiguiéndose así que las peticiones del Ayuntamiento de Barrax fueran



Las obras de demolición del colegio Benjamín Palencia comenzaron ayer.

atendidas. Tras estudiar el informe sobre las estructuras del edificio se decidió que a la larga habría sido inútil la reparación, por lo que se optó por

la reconstrucción total. Según informó el delegado de Educación en Albacete, José Juan López Cabezuelo, en esa reunión las dotaciones que tendrá

este nuevo centro, correspondiendo con la idea de la Consejería de Educación, "de programar centros educativos que vayan más allá del simple servi-

cio educativo a la sociedad, albergará otros servicios complementarios para la localidad aprovechando los edificios máximo".

Se realizarán obras en 60 centros educativos por valor de 300 millones

□ LT

La Consejería de Educación está realizando durante los meses de verano obras de reparación, adaptación y mejora en 60 centros educativos de la provincia de Albacete, con una inversión que supera los 300 millones de pesetas. Así, durante las vacaciones escolares, estos centros van a recibir importantes inversiones en mejoras, en muchos casos muy necesarias y largamente demandadas por profesores y alumnos. El esfuerzo inversor de la Consejería de Educación irá más allá de todas estas obras que han sido consideradas urgentes para mejorar las condiciones de los colegios e institutos.

La mayor parte de las obras previstas en esta actuación urgente van a ejecutarse o iniciarse durante las vacaciones escolares, con el fin de afectar lo menos posible el desarrollo

de las actividades lectivas.

Entre las de mayor cuantía presupuestaria están la rehabilitación y adecuación de la antigua fábrica de Sendra, en Almansa; la remodelación del edificio para la UNED, en Villarrobledo; distintos arreglos en el Colegio Público "San Agustín", de Casas Ibáñez; o varias reparaciones y la valla en el Colegio Público "Cristo de la Antigua" de Tobarra.

La reparación o ampliación de las instalaciones de calefacción se llevará a cabo en varios centros, entre ellos el Centro Rural Agrupado "El Robledo", de El Pesebre; el Colegio Público "Mariano Munera", de La Gineta; y el Colegio Público "Príncipe de Asturias" de Almansa. En el caso de la provincia de Albacete son muchas las obras que este verano se ejecutan para construir o arreglar las instalaciones deportivas, como la ampliación y reforma del gimnasio en el



El colegio Cristo de la Antigua de Tobarra será remodelado.

Colegio Público "Antón Díaz", de El Bonillo; la reconstrucción de la Pista Polideportiva del Colegio Público de Mahora; o el arreglo de la Pista Polideportiva del Colegio Público "Enriqueta Sánchez" de Ossa de Montiel. Se realizarán también actuaciones como la instala-

ción de un ascensor en el Instituto de Enseñanza Obligatoria "Dr. Alarcón Santón" de Roda; la pavimentación del IES "Leonardo Da Vinci" de Albacete; o el arreglo de gran parte del Colegio Público "Eduardo Sanchiz" en Tarazona de Mancha.

OBRAS DE DEMOLICIÓN DEL COLEGIO BENJAMIN PALENCIA DE BARRAX

Un colegio con más de 40 años de historia en la enseñanza

□ E.J.

El Colegio Benjamín Palencia de Barrax fue inaugurado el 25 de mayo de 1958, otorgándole el nombre del internacionalmente reconocido pintor barrajense. De esta forma, con la demolición del colegio, quedan atrás más de 40 años de historia en las clases de esta localidad albaceteña.

El viejo edificio, que albergaba a niños de infantil y primeros cursos de primaria, comenzó a ser demolido ayer, como un primer paso para la restauración total del colegio Benjamín Palencia.

Los alumnos, que hasta ahora han desarrollado sus actividades lectivas en este centro, han sido trasladados a otros lugares de Barrax, hasta que para el curso 2001-2002 puedan desarrollarse en el nuevo edificio.

La construcción del polideportivo que estará situado junto al nuevo edificio del colegio ofrecerá grandes posibilidades, no sólo a los alumnos del centro, sino a todos los habitantes de la localidad, que podrán desarrollar allí sus actividades deportivas.



El derribo del edificio genera gran expectación entre los chavales que recibieron clases entre esas cuatro paredes.

JOSEMA



La alcaldesa de Barrax, Etelvina Avendaño, asistió a la demolición del edificio.



La imagen del escudo que presidía el colegio quedará para el recuerdo.



Los niños contemplan como es demolida su "segunda casa".

JOSEMA

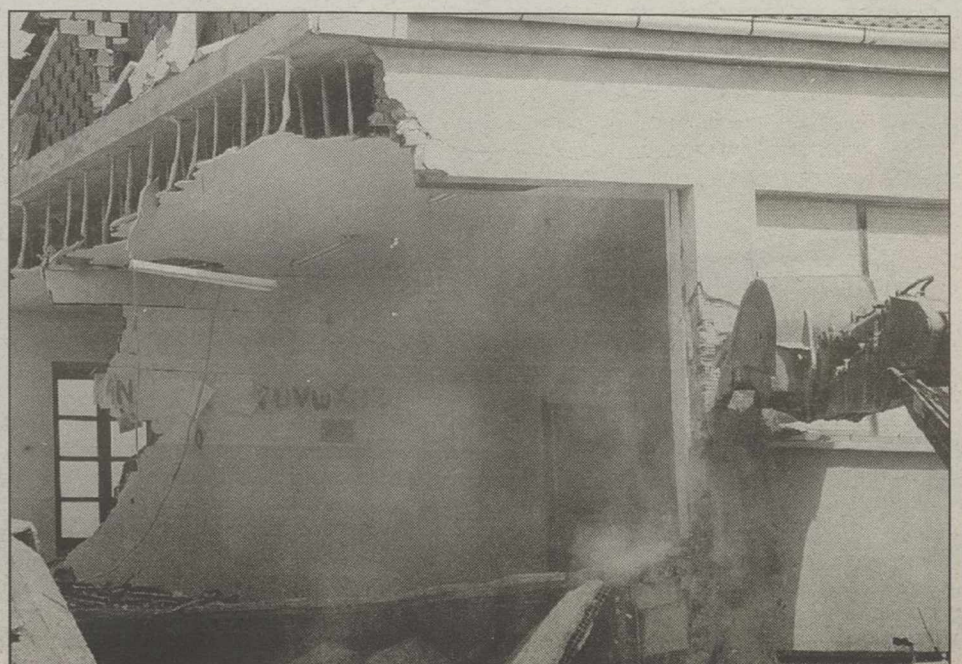

Las aulas del viejo colegio ya no volverán a acoger actividades lectivas.

MADRID-ALBA

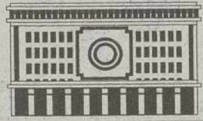

• AYUNTAMIENTO DE ALBACETE •

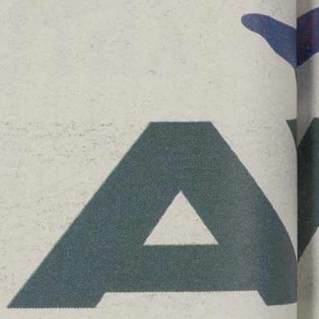

ALBACETE NUDO D

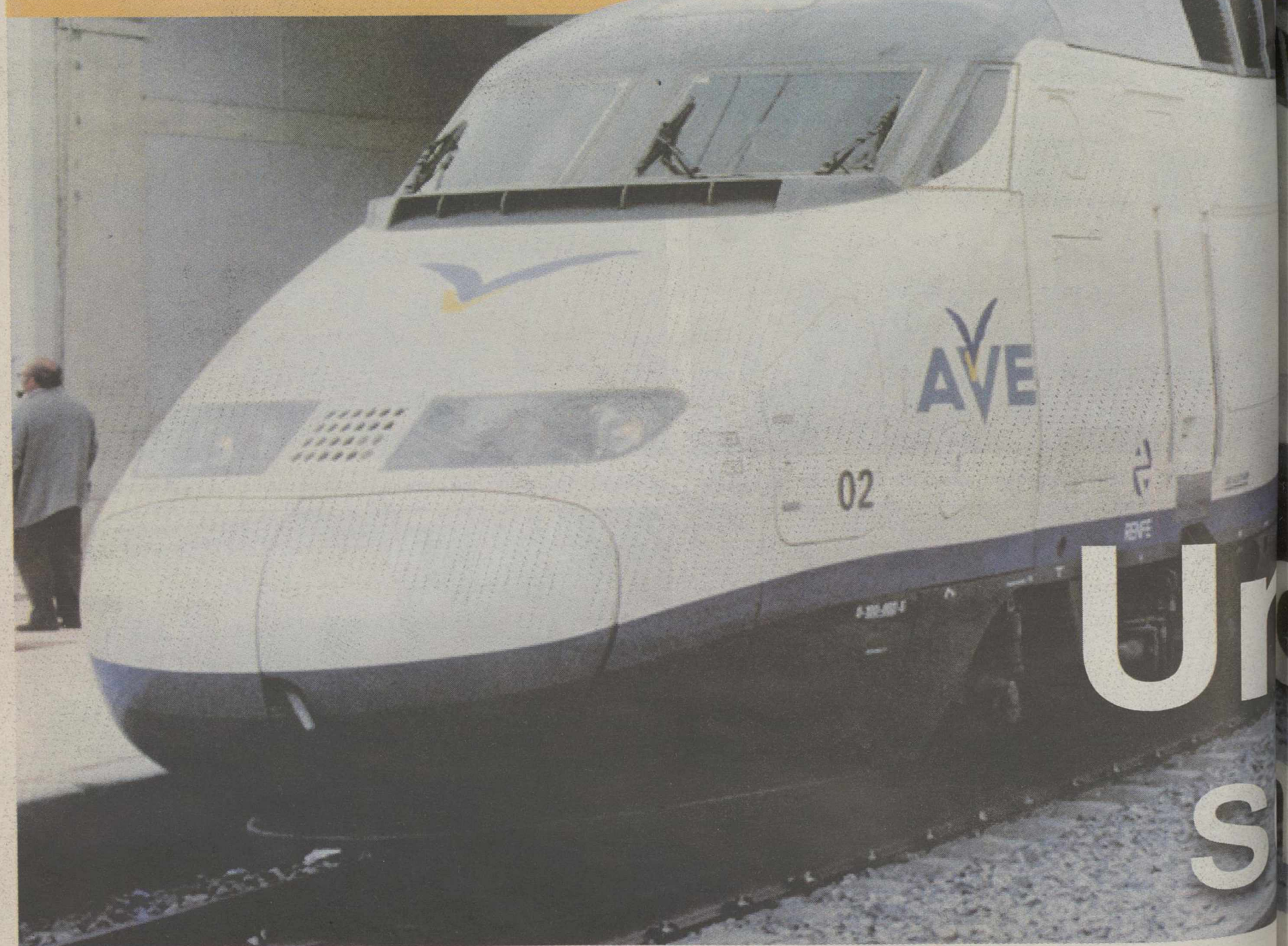

Uro
S

AETE-VALENCIA

VE



DIPUTACIÓN DE ALBACETE

COMUNICACIONES



Albacete

dos por un sentido común

LA PELICULA DE LA SEMANA



"Menos es más"

Nacionalidad: España, 2000.
Director: Pascal Jongen.
Producción: Francisco Ramos.
Guión: Juan Vicente Pozuelo y Curro Royo, libremente basado en la obra "El desdén por el desdén", de Agustín Moreto.
Fotografía: Kalo Fernández Berridi.
Montaje: Miguel Angel Santamaría.
Música: Nacho Béjar.
Diseño de arte: Carlos Bodelón.
Intérpretes: Sergio Peris-Mencheta (Carlos), Vanessa Saiz (Polilla), Elsa Pataky (Diana), Miguel Sitjar (Gonzalo), Luis Fernando Alves (Arturo), Ana García (Carmen), Paul Zubillaga (Mario), Lucía Napal (Celia), Lorena Bernal (Fé).
Género: Comedia romántica.
Duración: 93 minutos. Distribuidora: Aurum.

□ JUAN RAMON LOPEZ

COMENTARIO:

Estamos ante una versión moderna y muy libre de la obra teatral del siglo XVII, "El desdén por el desdén". Teatro dentro del cine, cine hecho por y para gente joven, y primera película del realizador francés Pascal Jongen, que ha querido dejaf muy claro que sería un error comparar "Menos es más" con su exitosa serie televisiva "Al salir de clase". Sin embargo, la sensación que se percibe al visionar la cinta es bien distinta, observando numerosos fallos en la elección y dirección de actores.

Junto al protagonista masculino de la cinta, Sergio Peris-

Mencheta ("El arte de morir"), podemos ver a Elsa Pataky y a la debutante Miss, Lorena Bernal, cuya belleza contrasta con el brillante trabajo de la singular pareja cómica compuesta por Vanessa Saiz y Paul Zubillaga, lo mejor, sin duda, de esta comedia romántica para adolescentes cargada de buenas intenciones. Una declaración de amor al teatro y, de paso, al cine, y un homenaje a quienes, en definitiva lo hacen posible, dando la cara sobre el escenario o ante las cámaras. Con sus grandezas y miserias.

La historia se centra en un grupo de jóvenes que, en espera de abrirse paso en la interpretación como profesionales, se ganan la vida en el parque temático sevillano Isla Mágica, disfrazados de damas y caballeros dieciochescos, de pícaros, criaditas, espadachines y piratas. Un decorado de fondo que sirve también como catalizador de las tramas amorosas que se entrelazan con las historias de ambición y celos profesionales. Carlos descubre que la chica de sus sueños es su mejor amiga Polilla. Pero para llegar a tal conclusión, primero ha tenido que conquistar a Diana con la técnica del desdén: ignorarla para atraer su atención.

El desenlace final es tan previsible como forzado y mal resuelto, dejando una pobre sensación de haber visto un telefilme con jóvenes y guapos que han salido de clase en el recreo para rodar esta especie de "Nothing Hill" a la española, sin dejar de pisar los platós de Telecinco. Una película con buenas intenciones, pero sólo eso.

UNA RECOMENDACION MUY ESPECIAL

"Yo, yo mismo e Irene"

Vuelve a la cartelera el humor hiperactivo de Jim Carrey. Aunque en esta ocasión lo hace de la mano de los hermanos Farrelly. Aquellos que nos hicieron reír con la alocada, divertida, absurda y atrevida comedia, "Algo pasa con Mary". La combinación entre el peculiar y gesticulante humor del popular y controvertido protagonista de "La máscara", "Ace Ventura" o "Mentiroso compulsivo", con el ingenio y descaro de los gamberros realizadores de "Dos tontos muy tontos", garantiza la carcajada fácil ante gags tan absurdos como efectivos, salpicados con el inevitable estilo "guarrindongo" de los Farrelly, que no deja indiferente al espectador. O te gusta o te disgusta. Y para quienes no soporten a Jim Carrey, aquí lo tenemos por partida doble, con un personaje inspirado en "Doctor Jekyll y Mr. Hyde" que sufre un desdoblamiento de personalidad.

Como su propio título indica el follón está garantizado en esta comedia de rebosante vulgaridad que centra su argumento en el personaje de un tierno policía que cuando no se medica, se convierte en todo un salvaje. La Irene de la trama es la bella actriz Rene Zellweger, que primero enamoró a Tom Cruise en "Jerry Maguire" y ahora hace lo mismo con los dos personajes interpretados por Carrey.

La producción supone una arriesgada apuesta para casi todo su equipo: los hermanos Farrelly no pueden permitirse un batacazo después del taquillazo de Mary. Jim Carrey com-



probará si puede recuperar al público que adora sus habituales payasadas y muecas, después de meterse a actor serio en "El show de Truman" (un "gran hermano" en megaversión "made in USA" que abarca toda la vida del protagonista) y "The Man on the Moon" (canción de los Rem y extraordinaria película sobre un peculiar y muy popular cómico norteamericano mucho más histriónico que Carrey, que falleció hace varios años a consecuencia de un cáncer). A pesar de haber ganado el Globo de Oro por estos trabajos, la Academia de las Artes Cinematográficas de Hollywood parece no querer perdonarle aquella ocasión en que presentó un Oscar con el culo, simulando como "Ace Ventura" que hacía el grito de Tarzán separando sus nalgas culo en pompa. Este descaro e insultante atrevimiento le

costó y le está costando premios y reconocimientos. Sin embargo, Carrey, haciendo gala de su infatigable rebeldía, se ríe de Hollywood aunque esperando no repetir el fracaso de "Un loco a domicilio", una película de la que tan sólo recuerda los 20 millones de dólares que percibió. La cifra ganada más alta, hasta ese momento, por un actor de Hollywood. Aunque luego se unirían al club de los veinteaños Tom Cruise, Mel Gibson y Harrison Ford, entre otros. Por último, la película también ha supuesto el espaldarazo definitivo para la Zellweger, la chica rubia de la función a la que pronto esperamos ver en otras producciones como protagonista absoluta, sin necesidad de ir acompañada de grandes figuras que no le dejen brillar con toda su belleza, encanto e ingenio interpretativo.

Próximos estrenos

"SESENTA SEGUNDOS": Dir: Dominic Sena. Int: Nicolas Cage, Giovanni Ribisi, Angelina Jolie.

"LOVE & SEX": Dir: Valerie Breiman. Int: Famke Janssen, Jon Favreau, Noa Emmerich, Cheri Oteri.

"CRIMINAL Y DECENTE": Dir: Thaddeus O'Sullivan. Int: Kevin Spacey, Linda Fiorentino, Peter Mullan.

Calificación de la cartelera

MUY BUENA *****
NO SE LA PIERDA *****
SE PUEDE VER ***
ALLA USTED **
MALA *

-"LOS PICAPIEDRA EN VIVA ROCK VEGAS"***
-"REBELIÓN EN LA GRANJA"***
-"ADIOS CON EL CORAZÓN"***
-"EL PATRIOTA"***
-"MENOS ES MÁS"***
-"ALGO CASI PERFECTO"***
-"EL ÚLTIMO ESCALÓN"****
-"YO, YO MISMO E IRENE"***
-"FANTASIA 2000"****
-"Km. 0"***
-"MISIÓN IMPOSIBLE 2"***
-"STUART LITTLE"***
-"TANGO PARA TRES"***

CENTRO COMERCIAL ALBACENTER (EROSKI)

PAPISHOP

K ANTINA DEL CINE

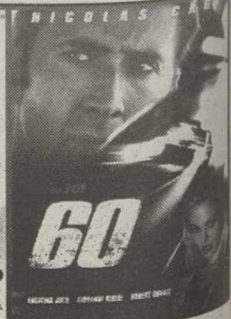

El obispo de San Sebastián pide superar la incomunicación

Ibarretxe reprocha al PP que pida consenso y le excluya del diálogo

El presidente del Gobierno vasco, Juan José Ibarretxe, reconoció ayer que la sociedad vasca vive unos momentos "francamente complejos y difíciles", con los que "no podemos seguir viviendo".

AGENCIAS

Por ello, criticó al PP por hablar de consenso y no hablar luego con los demás ni con el lehendakari y realizó una llamada a la responsabilidad de diálogo de las fuerzas políticas, ya que, a su juicio, "no es suficiente posicionarse en contra de ETA, es necesario que hablemos entre nosotros", y criticó la actitud que mantiene el PP a ese respecto.

Ibarretxe realizó estas declaraciones durante su asistencia a Azpeitia con motivo de la festividad de San Ignacio. El lehendakari, acompañado de su esposa, recorrió junto a los miembros de la Comisión de Gobierno de la Diputación de Gipuzkoa, autoridades municipales de Azpeitia, y el consejero de Educación del Gobierno vasco, Iñaxio Oliveri, entre otros, las calles que van desde el Ayuntamiento de la localidad guipuzcoana hasta la Basílica de Loidola. En el lugar, el obispo de San Sebastián, Juan María Uriarte, recibió al lehendakari, quien asistió a la misa que posteriormente presidió.

El lehendakari consideró "absolutamente fundamental" que todos los partidos políticos "sean más flexibles" y agregó que "todos tenemos que estar en contra de la violencia y en contra de ETA como hemos estado en los últimos tiempos, manifestándolo claramente, diciéndole claramente a ETA que tiene que dejar de matar y que tiene que desaparecer". Preciso, no obstante, que "tenemos que admitir que no es suficiente posicionarnos en contra de ETA", ya que, a su juicio, es "necesario" el diálogo y la convivencia entre los partidos políticos.

En este sentido, criticó la actitud que mantiene el PP y afirmó al respecto, que "es curioso que a veces quien más habla de la necesidad de consenso y de diálogo, fundamentalmente no esté hablando con los demás, no esté hablando tampoco con el lehendakari". Así, destacó que "no se puede hablar de consenso y, a continuación, no estar dispuesto a hablar con los demás y no estar dispuesto a hablar con el pro-



El lehendakari Ibarretxe junto al obispo Uriarte.

pio lehendakari".

SEGUIR HABLANDO

Sin embargo, subrayó que seguirá haciendo "un gran esfuerzo" para hablar con todas las formaciones políticas, puesto que reiteró que, "es absolutamente fundamental el sin fisuras todos contra la violencia pero no es suficiente".

"Tenemos que hablar también entre nosotros, tenemos que generar un espacio en el que tengamos acuerdos básicos de convivencia mínimamente trabados, trenzados y trabajados", subrayó, al tiempo que llamó a la responsabilidad de todos, empezando por él mismo, para admitir que "tenemos que trabajar de manera mucho más eficaz y eficiente de lo que lo hemos hecho hasta ahora".

Por otra parte, Ibarretxe también hizo referencia a la advertencia que lanzó el presidente del Gobierno central, José María Aznar, a ETA en la que señaló que la banda armada y su entorno "van a tener todos los motivos para estar preocupados". A este respecto, afirmó que es "partidario" de los mensajes trasladados por las fuerzas políticas vascas estos días, aquellos que, según dijo, "condenan las actuaciones de ETA y dicen que lo que tiene que hacer es desaparecer".

Asimismo, indicó que "los que aquí estamos y vivimos y queremos vivir en paz, somos

suficientes para definir cómo queremos hacer las cosas y qué no nos hace falta, qué no nos aporta nada, que no le debemos nada a ETA, que la sociedad vasca no le debe nada a ETA". Por último, reiteró que "lo mejor que puede hacer ETA es desaparecer, y a partir de ahí que nosotros y entre nosotros definamos cuál es nuestro proyecto de vida".

Por su parte, el obispo de San Sebastián, Juan María Uriarte, consideró ayer que en

la vida política vasca predominan el "antagonismo" y la "incomunicación" y que la "cohesión se va tensando peligrosamente", al tiempo que pidió esperanza y diálogo.

Uriarte realizó estas declaraciones durante la misa que celebró en la Basílica de Loyola con motivo de la festividad de San Ignacio y a la que acudieron el lehendakari, Juan José Ibarretxe, junto a su esposa, Begoña Arregi, así como los miembros de la Comisión de

Gobierno de la Diputación de Guipuzcoa, autoridades municipales y el consejero de Educación, Iñaxio Oliveri, entre otros.

DURISIMA OLEADA

Uriarte señaló que "la durísima oleada de ETA ensombrece" el panorama de el País Vasco "sembrando muerte, indignación, temor y desesperanza", para añadir que el reciente asesinato de Juan María Jauregi es "un exponente palmario de nuestra situación".

Así, subrayó que "las expectativas de paz que prosperan en otros lugares parecen disiparse y alejarse en nuestro horizonte". No obstante, afirmó que "tras asumir y compartir el sufrimiento, es preciso colocar en su interior un gramo de verdadera esperanza", ya que, en su opinión, a pesar de que "las circunstancias sociales hacen casi inevitable una actitud desesperada y desesperanzada, los cristianos no podemos sucumbir".

El obispo de San Sebastián aclaró que la Iglesia del País Vasco "no contempla esta situación desde una exterioridad apática, sino desde una interioridad empática", al tiempo que realizó un llamamiento para no caer en la desesperanza y pidió el diálogo.

DIALOGAR NO ES CLAUDICAR

A este respecto, lamentó que los diálogos estén casi congelados, ya que, a su juicio, "el diálogo desencadena con frecuencia dinámicas que desbordan esquemas iniciales de los interlocutores". Uriarte precisó que dialogar "no es claudicar", sino "aportar y recibir", así como "preparar futuros y mayores encuentros". "El diálogo es más fecundo que la incomunicación, es inmensamente más humano que la fuerza bruta y la violencia", subrayó.

Juan María Uriarte destacó que "la meta de una comunidad humana en la que ninguno excluya a nadie ni sea excluido por nadie pueden estar aún lejana". Preciso, no obstante que "no es imposible", ya que, según dijo, "hemos resuelto en la historia problemas aún más enconados e intrincados". "Este país ha de ser guardado y edificado por todos sus ciudadanos y para todos sus ciudadanos", concluyó.

Egibar rechaza que la unidad pase porque el PNV renuncie a su ideología

El portavoz del PNV, Joseba Egibar advirtió a populares y socialistas que si pretenden lograr la unidad de los demócratas haciendo que el PNV renuncie a su ideología, "que se olviden". "Si el PNV, para que tenga el 'label democrático' (etiqueta de calidad democrática), tiene que renunciar a su posición ideológica, que es lo que PP y PSOE demandan, pues no, porque nosotros somos demócratas porque somos nacionalistas", aseguró.

A su juicio, si los dos partidos no nacionalistas apelan a esa unidad, "lo primero que tienen que hacer es respetar el proyecto del PNV".



Joseba Egibar.

Representantes del Gobierno y del PSOE se reunieron

Gobierno y PSOE reafirman los principios democráticos ante ETA

AGENCIAS

El Gobierno y el PSOE reafirmaron anteanoche en una reunión su propósito de trabajar juntos en la lucha contra ETA, sobre todo en un momento como éste, en el que se ha incrementado la escalada de violencia de la organización armada. La delegación socialista reiteró al Ejecutivo el mensaje de lealtad en política antiterrorista, que ya trasladó el pasado día 26 el secretario general del PSOE, José Luis Rodríguez Zapatero, al presidente del Gobierno, José María Aznar, en la entrevista que ambos dirigentes mantuvieron en el Palacio de La Moncloa, en la que acordaron intensificar el diálogo.

DELEGACIONES

El encuentro, que comenzó a las ocho de la tarde en la sede del Ministerio de Interior, se enmarca en el clima de diálogo y colaboración en materia antiterrorista que inauguraron el día 26 Aznar y Zapatero. Sin embargo, se trata de la primera reunión después del asesinato de pasado sábado del ex gobernador civil de Guipúzcoa Juan María Jáuregui.

La delegación de los socialistas estuvo formada por Nicolás Redondo Terreros, Jesús Cal-

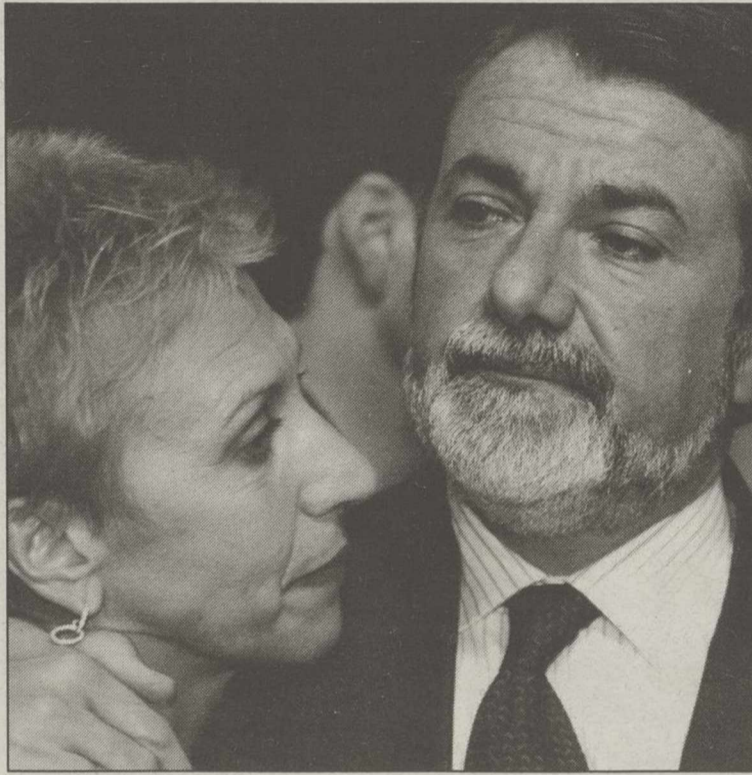

Mayor Oreja junto a Rosa Díez.

ARCHIVO

dera y Alfredo Pérez Rubalcaba, los tres interlocutores que Zapatero designó tras el XXXV Congreso del PSOE. Por parte del Gobierno acudieron el ministro de Interior, Jaime Mayor Oreja, y el secretario general de la Presidencia, Javier Zarzalejos.

El encuentro sirvió para

constatar la vigencia de los acuerdos básicos que mantienen Partido Popular y Partido Socialista Obrero Español en materia terrorista.

Diálogo, trabajo conjunto y colaboración son los ejes sobre los que ambas partes pretenden asentar su relación en este asunto.

El Partido Socialista Obrero Español, tras reiterar su lealtad al Gobierno en la lucha terrorista, insistió en la necesidad de mantener una total discreción, de manera que los posibles reproches o preocupaciones se trasladarán directamente al Ejecutivo y no a través de los medios de comunicación. Los representantes del Gobierno y del PSOE analizaron la actual oleada de violencia que está llevando a cabo la banda terrorista, sobre todo con miembros del PP y del PSOE. En este marco, mostraron su confianza en que, desde la firmeza de los principios democráticos y el apoyo a los cuerpos de las Fuerzas de Seguridad del Estado, se podrán conseguir resultados positivos en la lucha contra ETA.

De acuerdo con el propósito de discreción que se pretende mantener en materia antiterrorista, no se han dado detalles sobre contenidos concretos de las colaboraciones y se desconoce si el Gobierno explicó las palabras que pronunció el presidente Aznar tras visitar la capilla ardiente del socialista Juan María Jáuregui, cuando dijo que los terroristas y su entorno tendrán "pronto" motivos de preocupación.

Redondo Terreros, por su parte, aseguró que lo que se

habló en la reunión fue "una respuesta a la acción ETA", y no sobre una posición alternativa política en Euzkadi si bien prefirió mantener la prudencia de la misma. "No habló de desalojar al PNV o al Gobierno vasco, sino de hacer frente a ETA", explicó.

EXCLUSION DE IZQUIERDA UNIDA

La exclusión de IU de la reunión que mantuvieron el Gobierno y el PSOE no ha servido de nada bien a la coalición que dirige Julio Anguita, que se la "margina" en temas de política antiterrorista. En este sentido, el presidente del grupo parlamentario Izquierda Unida, Francisco Frutos, expresó ayer su "preocupación" por la reunión, pues sospecha que se intenta convertir este asunto "en una acción política entre los dos partidos mayoritarios".

Para resolver esa situación Frutos exigió la convocatoria inmediata, por parte del ministro del Interior, de los portavoces parlamentarios para conocer el estado actual de la política antiterrorista y, a partir de ahí, iniciar una relación permanente de trabajo destinada a superar este "crítico momento".

PNV y PSE rechazan el cumplimiento íntegro de las penas que propone el PP

AGENCIAS

La propuesta que ayer hizo el presidente del PP vasco, Carlos Iturza Gurmendi, para que los presos etarras cumplan íntegramente sus condenas no ha sido bien recibida en los sectores políticos y judiciales. El portavoz del PNV, Joseba Egibar, cree que supone un regreso a las posturas anteriores al pacto de Ajuria Enea, mientras que el secretario general del PSE, Nicolás Redondo Terreros, coincidió en la idea de que devuelve al PP a las ideas del pasado. Sólo Coalición Canaria ha mostrado su apoyo a la iniciativa del PP vasco. Las asociaciones de fiscales creen que la medida es inviable jurídicamente y que las penas ya

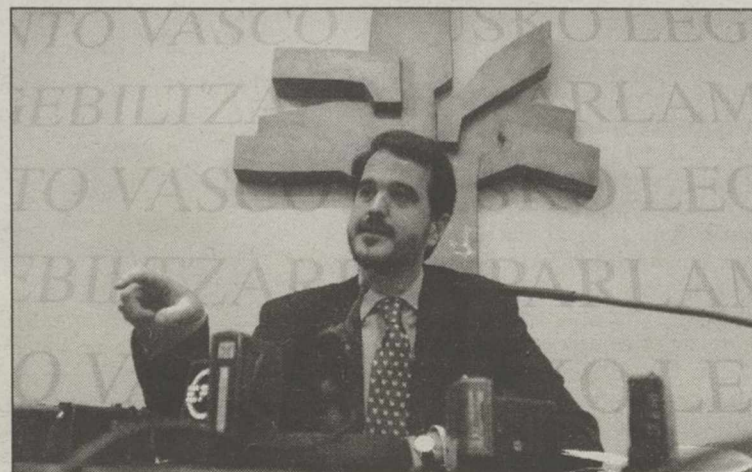

Carlos Iturza Gurmendi.

ARCHIVO

son suficientemente duras. Iturza Gurmendi lanzó una propuesta a todos los partidos demo-

cráticos para modificar las leyes y conseguir así que los terroristas cumplan íntegra-

mente sus condenas, como el mejor modo de defenderse ante la "brutal" ofensiva de ETA. El dirigente popular habló también de la unidad y firmeza de todos los partidos y del aislamiento político y social de los violentos y quienes les apoyan. El PNV se ha mostrado en contra de las intenciones de Iturza Gurmendi. El portavoz de la formación nacionalista, Joseba Egibar, calificó el proyecto del líder popular de "pre-Ajuria Enea", un regreso a las teorías anteriores a la firma de este pacto, que además no resolvería el problema de la violencia. Egibar recordó que esta misma propuesta ya fue lanzada por el ministro Mayor Oreja hace años y fue una de las promesas electorales que

"utilizó el PP contra el PSE cuando estaba en la oposición". En este sentido, el portavoz nacionalista dijo que también podrían rescatarse el plan ZEN o el artículo octavo de la Constitución, que permitiría la intervención de las Fuerzas Armadas.

Tampoco parece haber vencido la propuesta de Iturza Gurmendi al secretario general del PSE, Nicolás Redondo Terreros, ya que, a su juicio, "no es buena ni para el PP, ni para el trabajo que tenemos que hacer en contra de ETA", por lo que "provoca incertidumbre" y devuelve a su partido al pasado. Además, aseguró que la propuesta del PP vasco denota que existe desasosiego e incertidumbre.

Según manifestó el ministro Juan Carlos Aparicio

Las solicitudes de regularización tendrán respuesta antes de diciembre

AGENCIAS

Un día después de la finalización del plazo para que los inmigrantes ilegales soliciten regularizar su situación, el ministro de Trabajo y Asuntos Sociales, Juan Carlos Aparicio, expresó su deseo de que en los meses de diciembre todos los formularios hayan tenido respuesta, "aunque es un proceso laborioso y hay que actuar con la máxima seriedad". En ese sentido, las organizaciones sociales pidieron la máxima agilidad en la tramitación de los documentos y flexibilidad y soluciones para los inmigrantes que no consigan regularizar su situación en este proceso extraordinario.

Una vez cerradas las ventanillas y con la satisfacción general de que aunque se habla de cifras muy elevadas (más de 200.000 solicitudes) no ha habido ningún problema, el siguiente paso es la tramitación de los documentos y la respuesta a esa bolsa de personas que tienen una situación incierta en España.

Frente a la petición de agilidad y flexibilidad por parte de las organizaciones sociales, (hablaron Atime y CC.OO), el ministro de Trabajo y Asuntos Sociales fue prudente: esperan que todas las peticiones hayan recibido respuesta antes de diciembre, aunque la laboriosidad del proceso "exige que se actúe con la máxima seriedad".

Y es que, a pesar de que son 200.000 las personas que se han acercado a los puntos de atención esparcidos por todo el país, "no son ilegales todos los que están ni están todos los que son", según José Antonio Moreno, asesor jurídico de la secretaría de política social de CC.OO.

En ese sentido, Moreno aclaró que no hay tantos 'nuevos inmigrantes ilegales', sino que en los 200.000 se incluyen personas que llevan tiempo en España "pero que no tenían forma humana de regularizar su situación con la Ley del 85", familiares de inmigrantes legales y personas que ya tenían una situación regular pero que se han acogido al proceso extraordinario por ser más rápido que el cauce normal para renovar sus papeles.

No obstante, este sindicato



El ministro de Trabajo y Asuntos Sociales, Juan Carlos Aparicio.

llamó la atención sobre la situación de los más de 50.000 inmigrantes a los que se estima que no se les concederán "los papeles". "Queremos saber qué se va a hacer con estas personas, si tendrán opción a legalizar su situación o si se les deportará de manera masiva", dijo José Antonio Moreno, asesor jurídico del sindicato.

Y es que, el sindicato considera que el proceso de regularización no se ha hecho de forma realista, teniendo en cuenta que "lo que quería el Gobierno es partir de una idílica 'inmigración cero'", según manifestó Moreno.

"El objetivo es regularizar a los inmigrantes ilegales y blindar las fronteras, aunque eso ya no será posible si continúan en situación irregular las personas que han entrado en España después del 1 de junio de 1999", afirmó. El asesor jurídico de CC.OO, pidió al Gobierno facilidades y flexibilidad para que estas personas, "que han dado la cara" puedan normalizar su situación.

En el mismo sentido, el presidente de la Asociación de Trabajadores Inmigrantes Marroquíes en Andalucía, Kamal Rahmouni, explicó que las personas que queden fuera del proceso estarán en una

situación de espera, porque estarán pendientes de una resolución judicial pero "no se les puede expulsar según la Ley de Extranjería vigente".

Además, pronosticó que estas personas tendrán que estar fuera del sistema "sin poder ejercer sus derechos más elementales" hasta cinco o seis años, que son los que dura el procedimiento judicial por los recursos de reposición y los contenciosos administrativos. En su opinión, Almería es una de las zonas donde más se darán estas situaciones.

No obstante, el asesor jurídico de CC.OO cree que si se consigue aprobar el texto del Gobierno para modificar la actual Ley de Extranjería, esas personas serán deportadas porque el Gobierno contempla como una de las razones para la expulsión la estancia ilegal en España. En cualquier caso, y aún a la espera de que salgan los datos oficiales, parece claro el aumento de solicitudes por parte de ciudadanos ecuatorianos. Sobre este particular se manifestó el ministro de Asuntos Exteriores, Josep Piqué, que expresó la voluntad clarísima del Gobierno de regularizar la situación de estos inmigrantes "cuanto antes".

La operación Paso del Estrecho recupera la normalidad

El puerto de Algeciras (Cádiz) continúa recobrando la normalidad en la Operación Paso del Estrecho tras las intensas llegadas registradas los últimos tres días por sus instalaciones, donde esta tarde se concentran unos 1.200 vehículos en la zona de preembarque con destino a Tánger.

El coordinador de la OPE en Algeciras, Salvador Merelo, dijo a Efe que las esperas, que ayer alcanzaron las doce horas en las máximas puntas, permanecen entre seis y ocho para embarcar a Tánger, mientras el tiempo de demora para los usuarios que se dirigen a Ceuta es el normal entre embarque y embarque. Las previsiones apuntan a un descenso del tránsito de magrebíes a partir de hoy, al apreciarse una tendencia a la baja en el paso de coches por las fronteras de Irún y La Junquera. Ayer, un centenar aproximado de magrebíes que aguardaban a embarcar han protestado ante las instalaciones del Consulado de Marruecos.

La Inspección de Trabajo descubre 20.876 empleos sumergidos y permite recuperar 790.969 millones

AGENCIAS

La Inspección de Trabajo y Seguridad Social ha detectado 20.876 empleos sumergidos, en el primer semestre de este año, lo que ha permitido recuperar hasta 70.969 millones de pesetas en ese mismo periodo. El ministro de Trabajo y Asuntos Sociales, Juan Carlos Aparicio, destacó que estos datos reflejan la necesidad de equilibrio entre las ayudas a la creación de empleo y las de vigilancia del cumplimiento de las normas.

Con estos datos del primer semestre de 2000, la actuación de la Inspección de Trabajo ha permitido dar de alta en la Seguridad Social a 202.262 personas, desde el mes de mayo de 1996.

Los 70.969 millones de pesetas que ha permitido recuperar la Inspección corresponden al importe de los 47.561 expedientes liquidatorios, iniciados en estos seis meses, lo que supone un incremento del 4 por ciento sobre los 68.201 millones de pesetas del mismo periodo de 1999.

La Inspección de Trabajo y Seguridad Social se ha realizado por medio de 195.408 visitas a centros de trabajo, de las cuales casi 60.000 visitas se realizaron para controlar la prevención de riesgos laborales, sobre todo en el sector de la construcción.

En este sentido, las actas de infracción en materia de seguridad han reportado, hasta el mes de junio, 7.183 millones de pesetas, por las más de 20.000 infracciones detectadas, lo que supone un aumento del 21,4 por ciento con respecto a los seis primeros meses de 1999.

Además, la Inspección ha emitido 61.793 requerimientos a las empresas para que subsanen los riesgos que se han detectado, llegando a paralizar 1.366 trabajos por el grave riesgo, cerca de 200 más que en el primer semestre del año pasado.

El incumplimiento en las medidas de seguridad ha provocado 840 propuestas de recargo a favor del trabajador y a cargo de la empresa, lo que supone un incremento del 22,3 por ciento.

De hecho, la Inspección ha detectado una escasa implantación de los medios para evitar accidentes previstos en la Ley de Prevención de Riesgos Laborales de 1995.

MUSES

DISTRIBUIDOR:

Venta de electrodomésticos, sonido, T.V. aire acondicionado

MoviLine

MoviStar

CANAL+

VIA

CANAL DIGITAL

TIEN 21

Castelar, 60 • Tel.: 967 44 06 12

Tel. y Fax: 967 44 39 00 • 02630 LA RODA (Albacete)

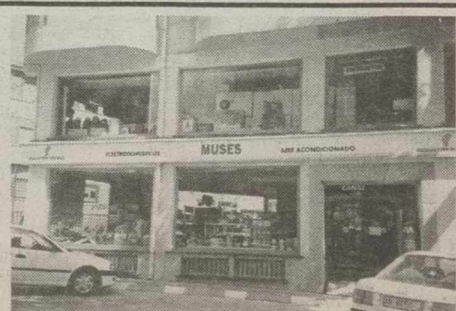

Muere al sufrir un accidente la ambulancia en que viajaba

Fallece al despeñarse en León tras matar a su madre a cuchilladas

AGENCIAS

Un joven de unos 30 años, cuya identidad responde a las iniciales M.C., se despeñó ayer por la mañana con el vehículo que conducía por el puente de Las Palomas (León) después de matar a su madre a cuchilladas en el descansillo de su vivienda, en la localidad leonesa de Villablino, según confirmaron a Europa Press en fuentes de la Subdelegación del Gobierno.

Al parecer, el joven y su madre mantuvieron una acalorada discusión en la vivienda familiar, situada en la calle La paz de Villablino, que terminó con la agresión del hijo sobre su madre, que fue encontrada muerta.

Acto seguido, M.C. tomó un coche y se dirigió desde Villablino en dirección a León, si bien, a la altura del puente de Las Palomas, se despeñó.

A primeras horas de la tarde, efectivos del Grupo de Rescate de Alta Montaña se encontraban en la zona coordinando los trabajos de rescate del joven fallecido.

ACCIDENTE DE AMBULANCIA

Por otra parte, el enfermo Mariano Hernández Mello, de 45 años, que era trasladado en la ambulancia que se precipitó ayer desde un puente en Almería, falleció ayer a consecuen-



La ambulancia cayó por un puente en el barrio almeriense.

cia de un traumatismo torácico grave, según informaron a Efe fuentes del hospital Torrecárdenas de Almería, donde se encontraba ingresado.

El fallecido viajaba en la ambulancia hacia el hospital Reina Sofía de Córdoba para someterse a un trasplante de corazón y pulmón y en el momento del siniestro iba con su esposa I.G.P., de 42 años, y con L.M.M., de 55 años, con-

ductor del vehículo.

A consecuencia del siniestro la esposa del paciente y el conductor sufrieron contusiones de las que fueron atendidos en el hospital Torrecárdenas, donde fueron dados de alta poco después.

El suceso se produjo poco antes de las 23,30 de la noche de anteayer cuando la ambulancia desvió su trayectoria en el momento en el que pasaba

por un puente en el barrio almeriense de Los Molinos y se estrelló contra la vía del tren.

Según testigos presenciales, un inmigrante y un anciano que pasaban por el lugar fueron los primeros en socorrer a las víctimas y ayudados por piedras rompieron los cristales y sacaron a los tres ocupantes al exterior. El anciano y el inmigrante -de los que se desconocen sus identidades- sufrieron magulladuras y heridas leves en el intento de rescate de los heridos, y tras recibir una cura en el lugar de los hechos abandonaron la zona.

Por otra parte, una persona ha fallecido y otra ha resultado herida grave, ambos por arma blanca, en la calle Azcoitia en el barrio madrileño de Carabanchel, informaron a Efe fuentes de la Policía Nacional.

Sobre las 23,45 horas los servicios sanitarios de emergencia recibieron un aviso por parte de algunos vecinos de la citada calle que señalaron que a la altura del número 21 de la misma se encontraba herida una persona. Al lugar se trasladó una ambulancia y una patrulla policial que, al llegar al lugar, se encontraron con una persona que presentaba tres puñaladas, dos de ellas en el costado y otra en la espalda.

El herido, identificado como C.L.H. de 38 años, que tenía antecedentes, fue trasladado a la Clínica de la Concepción, donde falleció a las 1,30 horas.

Registrados dos nuevos casos de meningitis en turistas extranjeros en Cataluña

AGENCIAS

Dos nuevos casos de meningitis en turistas extranjeros se han detectado en Cataluña, lo que eleva a cuatro el número de extranjeros afectados por esta enfermedad en los últimos días.

Se trata de un niño de 6 años, ingresado en el Hospital Sant Jaume de Calella (Barcelona) afectado por una meningitis vírica desde el pasado 27 de julio, que ha sido dado de alta y de un joven turista alemán de 17 años con meningitis meningocócica, que fue trasladado el sábado desde este centro al hospital barcelonés de Sant Pau, que también evoluciona favorablemente.

Estos dos casos se añaden a los de una turista holandesa de 16 años que falleció en el hospital Josep Trueta de Girona y a otra joven polaca que permanece ingresada en el mismo hospital con pronóstico favorable. rporcionado las medidas preventivas de quimioprofilaxis recomendadas a las personas del entorno de los enfermos y desde el hospital de Calella se ha afirmado que se trata de casos aislados.

Según ha informado a Efe el director general de salud pública de la Generalitat, Lluís Salleras, la meningitis vírica "no tiene nada que ver con la que padece la chica polaca, es muy benigna y evoluciona como cualquier infección vírica, pero en este caso afecta al sistema nervioso central".

El niño de 6 años que ingresó ayer en el Hospital Sant Jaume de Calella estaba de vacaciones en un camping de la localidad con sus padres, según fuentes del centro sanitario.

El sábado ingresaron en el hospital Josep Trueta de Girona dos turistas que estaban de vacaciones en un camping de Blanes, una polaca de 15 años y una holandesa de 16, que padecían meningitis meningocócica del tipo C. La chica holandesa murió al mediodía y la turista polaca salió de la Unidad de Cuidados Intensivos y fue trasladada a planta donde evoluciona favorablemente, según fuentes de salud. Lluís Salleras ha explicado que se trata de "meningitis meningocócica del grupo C, la misma de la que sufrimos un pequeño brote en España en 1997", y desde ese año España se vacunó contra la enfermedad en una campaña en septiembre se volverá a hacer con una vacuna nueva.

Según Salleras, "el meningococo es un microbio muy agresivo que está en la faringe de los niños, que muchas veces da cuadro, pero en situación de baja inmunitaria puede producir una meningitis". "Estos casos habían viajado en autobuses, la situación de estrés, el exceso de sol, cambios de vida y de alimentación puede explicar la baja de defensas y que el microbio que estaba escondido en la faringe pasara a la sangre" consideró Salleras.

Controlado el incendio de La Palma tras afectar a más de cinco mil hectáreas

AGENCIAS

El incendio que ha arrasado desde el sábado 5.000 hectáreas de la isla de La Palma, "la isla bonita", fue controlado ayer, en una jornada en que las llamas siguieron activas en el sur de Gran Canaria y reaparecieron en la zona mediterránea, en Benicassin, Alcalá y en la provincia de Gerona.

Durante la mañana de ayer, el frente que afectaba al municipio palmero de Tijarafe se reavivó debido al fuerte calor, después de que anoche, y tras haber realizado varios cortafuegos, las llamas se creían controladas en esta zona.

El Parque Nacional de la Caldera de Taburiente, situado en el centro de La Palma, no ha resultado afectado, a pesar de que las llamas estuvieron próximas, y según el presidente del Cabildo de la isla, José Luis

Perestelo, el daño ecológico no es demasiado grave.

Perestelo afirmó que el fuego ha afectado principalmente a zona de pino canario, que se regenera rápidamente y aclaró que no todas las 5.000 hectáreas afectadas han resultado quemadas.

No obstante, el presidente del Cabildo explicó que todavía se tardará varios días en extinguir definitivamente el fuego, que permanecerá vigilado y con trabajos de enfriamiento del terreno para evitar que se reavive.

Este siniestro ha superado en dimensión al ocurrido en 1994 en el noroeste de la isla, que arrasó 3.000 hectáreas en los municipios de Barlovento, San Andrés y Sauces, Puntallana y Santa Cruz de La Palma.

Mientras, seguía incontrolado, tras reavivarse por la mañana, otro fuego en el sur de

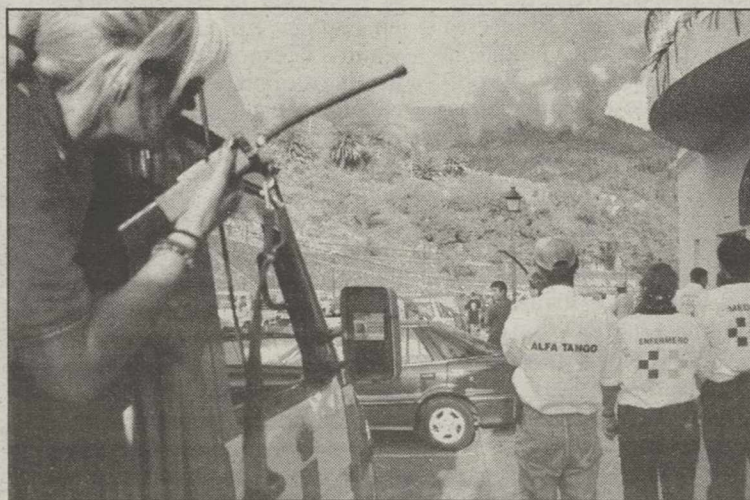

Todavía se tardarán varios días en extinguir el fuego.

Gran Canaria, en el municipio de San Bartolomé de Tirajana, que se desató el pasado domingo a mediodía, y que avanza con dos frentes, uno de ellos de 500 metros.

Según Protección Civil, a última hora de la tarde de ayer se habían quemado más de 100 hectáreas, y las tareas de extinción sólo se pueden realizar desde tierra.

Ante los "síntomas de recalentamiento" en la zona euro

El BSCH prevé que el BCE eleve el precio del dinero hasta el 4,75%

El Servicio de Estudios del Banco Santander Central Hispano (BSCH) prevé que el Banco Central Europeo (BCE) eleve el precio oficial del dinero del 4,25 por ciento actual al 4,75 por ciento a finales de año ante los síntomas de recalentamiento en la zona euro y las "amplias divergencias" económicas entre los países que la integran.

AGENCIAS



Amusatégui y Botín, copresidentes del BSCH.

ARCHIVO

energéticos, pero pronostica que la inflación subyacente siga subiendo, desde el 1,2 por ciento hasta el entorno del 1,5 por ciento.

La "respuesta previsible" a esta situación será, según el BSCH, el aumento del tipo repo del BCE, un adelanto de los superávits públicos a 2001 y una profundización "más rápida" en las reformas estructurales, como la reciente reforma fiscal alemana.

La economía española crecerá el 4,2 por ciento este año,

dos décimas por encima de lo calculado por el Gobierno, y el 3,6 por ciento en el 2001, en línea con las previsiones de los Presupuestos Generales del Estado, según un informe difundido por el Servicio de Estudios del BSCH.

El banco vaticina en su informe "Perspectiva" que la política monetaria en la Zona Euro será "más restrictiva" durante lo que resta del 2000 y el año que viene debido al aumento de la inflación, por lo que prevé que Banco Central

Europeo (BCE) subirá los tipos de interés del 4,25 por ciento actual al 4,75 a finales de año.

Según el Servicio de Estudios del BSCH, la fortaleza de la demanda interna y externa prolongará el fuerte impulso de la industria española, que seguirá liderando el crecimiento económico y compensará la progresiva pérdida de vigor de la construcción.

A juicio de los expertos del banco, el cumplimiento del principal objetivo de los Presupuestos que prepara el Gobierno, el equilibrio de las cuentas públicas, "no presentará problemas", pero supondrá mantener prácticamente estable el déficit estructural de la economía española.

El informe subraya que las tendencias de precios en España son similares a las de la Zona Euro, "aunque a un nivel más elevado".

El BSCH destaca que las subidas de los tipos de interés por parte de los bancos españoles han sido menores que las del resto de los países del euro y claramente inferiores al aumento del tipo de interés de referencia, el interbancario a un año.

Las Cámaras de Comercio dedicaron 7.550 millones en 1999 a promocionar las exportaciones, un 15,8% más

Las Cámaras de Comercio invirtieron 7.550 millones de pesetas en 1999 a promocionar las exportaciones españolas, lo que supone un incremento del 15,8% respecto a 1998, con la participación de 13.470 empresas frente a las 10.619 del año anterior, según datos del Consejo de Cámaras. Las Cámaras dedicaron 1.221 millones más de lo que les exige la ley para apoyar las exportaciones y organizaron 553 acciones de promoción directas (misiones comerciales, ferias, exposición de catálogos), 860 acciones formativas y 9.000 actividades informativas sobre comercio exterior, lo que le convierte en la institución no oficial que más dinero dedica a aumentar la presencia española en los mercados internacionales.

La Comisión del Mercado de Valores resolverá hoy el 'expediente Villalonga'

AGENCIAS

ción de información privilegiada.

Los hechos investigados ahora por la CNMV, ocurridos en enero de 1998, fueron analizados también en su día por el organismo rector de las bolsas sin que se descubrieran movimientos ilícitos en la actuación del entonces presidente de Telefónica. La reapertura del expediente coincidió con unas declaraciones del presidente del Gobierno, José María Aznar desde Lisboa donde sugirió la necesidad de un nuevo estudio para aclarar la situación.

Para la nueva investigación, la CNMV requirió información a las compañías estadounidenses MCI WorldCom y la británica BT, con las que Juan Villalonga cerró una serie de acuerdos que, supuestamente, habría utilizado para rentabilizar sus opciones sobre acciones

de Telefónica en 1998. La CNMV también solicitó información a la autoridad bursátil de Estados Unidos, la Security Exchange Commission (SEC), que estaría investigando la actuación de Villalonga por sus propios medios.

La decisión que adopte el organismo rector de las bolsas decidirá el futuro de Villalonga quien había pensado en desarrollar su carrera profesional en Estados Unidos. Pero si las conclusiones del expediente apuntan alguna irregularidad en su actuación al frente de la operadora, las autoridades estadounidenses vetarían la entrada en su mercado quien vigila atentamente actuaciones del tipo que se le imputan el ya ex presidente de Telefónica.

Sin embargo, en las primeras semanas se apuntaba la posibilidad de abrir un expediente sancionador al presidente de la

operadora algo que cambió con el paso del tiempo después que Juan Villalonga pactara su salida de la operadora previo pago de una indemnización que algunas fuentes situaron en los 4.500 millones de pesetas.

Por su parte, el diputado Luis Carlos Rejón, candidato a la coordinación general de IU, denunció ayer una "actuación muy frívola por parte del Gobierno" en la salida de Juan Villalonga de la presidencia de Telefónica. En su opinión, los grupos parlamentarios deberían plantearse la posibilidad de una investigación "más profunda sobre lo sucedido".

En declaraciones a la cadena SER recogidas por Europa Press, Rejón condidera que el Gobierno "debía haber intervenido con mucha más serenidad y más rigor" cuando se publicaron las primeras informaciones sobre el uso de información

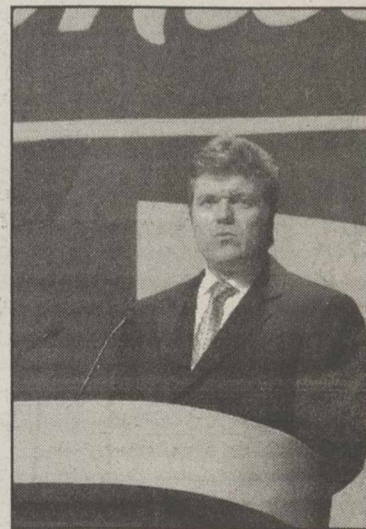

Juan Villalonga.

privilegiada por parte del presidente de Telefónica.

Por el contrario, cree que ha utilizado el "chiste fácil del compañero de pupitre" y que el presidente Aznar, ha tenido "determinadas actuaciones haciendo equilibrios" porque había una parte del Gobierno que apoyaba a Villalonga y otra que no. A su juicio, ha llegado el momento de que el "propio Parlamento entre en una investigación más profunda" de lo sucedido.

LA NOTICIA ...

Las Cámaras de Comercio invirtieron un total de 7.550 millones de pesetas en 1999 a promocionar las exportaciones españolas, lo que supone un incremento del 15,8 por ciento respecto a 1998, con la participación de 13.470 empresas frente a las 10.619 del año anterior, según datos del Consejo Superior de Cámaras.

Las Cámaras dedicaron 1.221 millones de pesetas más de lo que les exige la ley para apoyar las exportaciones y organizaron 553 acciones de promoción directas (misiones comerciales, ferias) 860 acciones formativas y 9.000 actividades informativas sobre comercio exterior, lo que le convierte en la institución no oficial que más dinero dedica a aumentar la presencia española en los mercados internacionales.

Las misiones comerciales directas siguen siendo el instrumento más utilizado por los exportadores, ya que durante el pasado año las Cámaras pusieron en marcha 242 misiones a 112 países, en las que participaron 3.709 empresas. La participación en ferias fue el segundo elemento de promoción más destacado dentro del IX Plan Cameral de Promoción de las Exportaciones (PPX), con un total de 59 ferias en la que participaron 2.324 empresas.

Por destinos, Europa e Iberoamérica continuaron siendo los mercados más atractivos para la empresa exportadora española, al ser Europa el destino de 80 misiones comerciales directas y 25 ferias, e Iberoamérica de 65 misiones y 14 ferias. Además, en África se organizaron 34 misiones comerciales.

Álvaro Miguel Caparrós Ruipérez, Beta Albacete

MAYORES SUBIDAS

| Valor | Último | Dif. | Dif. % |
|--------------|---------|------|--------|
| PICKING PACK | 780,00 | 0,00 | 14,95 |
| CORP.FIALBA | 4509,00 | 0,00 | 6,27 |
| N.MONTAÑA | 72,00 | 0,00 | 4,88 |
| B.ESFINGE | 213,00 | 0,00 | 4,07 |
| FERROVIAL | 2263,00 | 0,00 | 3,90 |
| GE.INVERSION | 45,00 | 0,00 | 3,85 |
| FE.AGROMAN | 1294,00 | 0,00 | 3,46 |
| BANKINTER | 7444,00 | 0,00 | 3,45 |
| NICOL.CORREA | 599,00 | 0,00 | 2,86 |
| FUNESPAÑA | 1394,00 | 0,00 | 2,57 |

MAYORES BAJADAS

| Valor | Último | Dif. | Dif. % |
|--------------|---------|------|--------|
| SNIACE | 253,00 | 0,00 | -3,80 |
| PROSEGUR | 2263,00 | 0,00 | -2,72 |
| FCC | 3118,00 | 0,00 | -2,65 |
| CORTEFIEL | 3985,00 | 0,00 | -2,64 |
| CEPSA | 1526,00 | 0,00 | -2,24 |
| ELAGUILA | 1118,00 | 0,00 | -2,18 |
| ACERINOX | 5274,00 | 0,00 | -2,16 |
| CAMPOFRIO | 1945,00 | 0,00 | -2,01 |
| SOSARANA | 1631,00 | 0,00 | -2,00 |
| CEM.PORTLAND | 3727,00 | 0,00 | -1,97 |

MAYORES VOLUMENES

| Valor | Nº Títulos |
|--------------|------------|
| TELEFONICA | 30.651.777 |
| BSCH | 8.418.439 |
| BBVA | 6.407.508 |
| PICKING PACK | 4.090.757 |
| REPSOL | 3.529.208 |
| ENDESA | 3.184.149 |
| IBERDROLA | 2.031.819 |
| UNION FENOSA | 1.053.790 |
| ALTADIS | 740.808 |
| TELEPIZZA | 673.742 |

OPERADORES MAS ACTIVOS

| Intermediario | Nº Títulos | Pts.(MIL) |
|---------------------------|------------|-----------|
| Caja Madrid Bolsa (A) | 21.231.846 | 469.490 |
| SCHBOLSA | 15.201.029 | 291.700 |
| BBV Interactivos (A) | 12.940.859 | 212.404 |
| Asesores Bursátiles | 9.187.976 | 178.311 |
| BI Capital (A) | 7.174.203 | 147.400 |
| Aho.Corporacion Finan.(A) | 6.777.642 | 119.791 |
| Banesto Bolsa (A) | 5.669.867 | 95.489 |
| Merrill Lynch | 4.469.209 | 82.165 |
| Soc.General de Valores(A) | 3.691.165 | 67.782 |
| Eurosafei | 3.309.848 | 60.479 |

MERCADO CONTINUO

Contratación en Euros

1/08/2000

| Nom.Eur. | Valor | Anterior | Euros | Pesetas | Dif. | Máx. | Min. | Volumen |
|--|-------------------|----------|-------|----------|-------|-------|-------|------------|
| ALIMENTACION | | | | | | | | |
| 0,60 | ALTADIS | 15,81 | 15,70 | 2.612 | -0,11 | 16,14 | 15,66 | 740.808 |
| 0,60 | AZU. EBRO AGRI. | 12,55 | 12,73 | 2.118 | 0,18 | 12,75 | 12,51 | 5.862 |
| 1,50 | B.BEBIDAS | 11,75 | 11,90 | 1.980 | 0,15 | 11,90 | 11,70 | 44.064 |
| 0,60 | BARON DE LEY | 25,49 | 25,49 | 4.241 | = | 25,50 | 24,99 | 477 |
| 0,60 | BO.RIOJANAS | 9,40 | 9,31 | 1.549 | -0,09 | 9,40 | 9,31 | 553 |
| 0,24 | C.V.N.E. | 14,65 | 14,65 | 2.438 | = | 14,65 | 14,65 | 8.258 |
| 1,00 | CAMPOFRIO | 11,93 | 11,69 | 1.945 | -0,24 | 12,20 | 11,41 | 13.774 |
| 3,01 | EL AGUILA | 6,87 | 6,72 | 1.118 | -0,15 | 6,87 | 6,72 | 4.422 |
| 3,01 | KOIFE | 17,78 | 17,55 | 2.920 | -0,23 | 17,85 | 17,30 | 1.938 |
| 1,50 | OMSA | 6,40 | 6,40 | 1.065 | = | 6,40 | 6,37 | 7.334 |
| 6,01 | PATERNINA | 9,15 | 9,00 | 1.497 | -0,15 | 9,10 | 9,00 | 592 |
| 0,06 | PULEVA INDUS | 1,65 | 1,63 | 271 | -0,02 | 1,65 | 1,62 | 279.468 |
| 0,30 | VISCOFAN | 7,02 | 7,19 | 1.196 | 0,17 | 7,20 | 7,03 | 93.823 |
| BANCOS / SEGUROS | | | | | | | | |
| 0,75 | B.ANDALUCIA | 27,30 | 27,40 | 4.559 | 0,10 | 27,40 | 27,00 | 1.980 |
| 6,01 | B.ATLANTICO | 34,30 | 34,30 | 5.707 | = | 34,29 | 34,29 | 85 |
| 0,52 | BBVA | 15,60 | 15,60 | 2.596 | = | 15,62 | 15,46 | 6.407.508 |
| 0,60 | B.CASTILLA | 11,70 | 11,65 | 1.938 | -0,05 | 11,65 | 11,65 | 6.737 |
| 0,98 | B.ESFINGE | 1,23 | 1,28 | 213 | 0,05 | 1,28 | 1,24 | 5.000 |
| 0,75 | B.CTO.BALEAR | 14,80 | 14,80 | 2.463 | = | 14,50 | 14,50 | 32 |
| 0,30 | B.GALICIA | 12,09 | 12,40 | 2.063 | 0,31 | 12,40 | 12,40 | 3.800 |
| 1,00 | B.GUIPUZCOANO | 15,08 | 15,09 | 2.511 | 0,01 | 15,10 | 15,08 | 4.103 |
| 3,01 | B.HERRERO | 56,00 | 56,00 | 9.318 | = | 55,00 | 55,00 | 192 |
| 3,01 | B.PASTOR | 44,00 | 44,05 | 7.329 | 0,05 | 44,60 | 43,90 | 2.411 |
| 1,00 | B.POPULAR | 32,00 | 32,00 | 5.324 | = | 32,08 | 31,66 | 188.558 |
| 0,50 | B.SANT.CENT.HISP. | 11,14 | 11,11 | 1.849 | -0,03 | 11,17 | 11,07 | 8.418.439 |
| 1,00 | B.VALENCIA | 8,56 | 8,70 | 1.448 | 0,14 | 8,70 | 8,56 | 20.915 |
| 1,00 | B.ZARAGOZANO | 8,67 | 8,68 | 1.444 | 0,01 | 8,70 | 8,50 | 21.620 |
| 2,40 | BANESTO | 15,79 | 15,81 | 2.631 | 0,02 | 15,99 | 15,81 | 5.331 |
| 1,50 | BANKINTER | 43,25 | 44,74 | 7.444 | 1,49 | 44,75 | 43,40 | 252.457 |
| 1,50 | C.MAPFRE | 16,10 | 16,25 | 2.704 | 0,15 | 16,46 | 15,75 | 94.103 |
| 1,50 | CAT. OCCIDENTE | 15,05 | 15,33 | 2.551 | 0,28 | 15,35 | 15,05 | 21.837 |
| ELECTRICAS | | | | | | | | |
| 1,00 | AG.BARCELONA | 13,75 | 13,59 | 2.261 | -0,16 | 13,75 | 13,32 | 52.547 |
| 2,00 | HIDROCANTABRICO | 19,57 | 19,72 | 3.281 | 0,15 | 19,99 | 19,32 | 36.347 |
| 1,20 | ENDESA | 22,39 | 22,45 | 3.735 | 0,06 | 22,60 | 22,24 | 3.184.149 |
| 1,00 | GAS NATURAL | 18,40 | 18,28 | 3.042 | -0,12 | 18,60 | 18,03 | 219.567 |
| 3,01 | IBERDROLA | 12,45 | 12,58 | 2.093 | 0,13 | 12,58 | 12,40 | 2.031.819 |
| 2,00 | REE | 10,40 | 10,55 | 1.755 | 0,15 | 10,55 | 10,43 | 72.758 |
| 3,00 | U.E.FENOSA | 19,34 | 19,40 | 3.228 | 0,06 | 19,47 | 19,15 | 565.371 |
| TRANSPORTES / COMUNICACIONES / INTERNET | | | | | | | | |
| 3,01 | ACESA | 8,46 | 8,48 | 1.410,95 | 0,02 | 8,65 | 8,45 | 362.504 |
| 5,62 | AUMAR | 15,37 | 15,42 | 2.566 | 0,05 | 15,43 | 15,25 | 48.440 |
| 0,25 | AZKAR | 8,30 | 8,50 | 1.414 | 0,20 | 8,50 | 8,12 | 21.327 |
| 4,32 | EUROPISTAS | 5,48 | 5,45 | 907 | -0,03 | 5,49 | 5,44 | 4.209 |
| 0,05 | GRUPO PRISA | 24,65 | 24,50 | 4.076 | -0,15 | 24,80 | 24,50 | 374.419 |
| 0,50 | IBERPISTAS | 6,65 | 6,75 | 1.123 | 0,10 | 6,75 | 6,53 | 14.250 |
| 3,01 | RADIOTRONICA | 17,99 | 18,00 | 2.995 | 0,01 | 18,00 | 17,70 | 76.074 |
| 2,00 | SOGEACABLE | 38,40 | 38,06 | 6.333 | -0,34 | 39,10 | 37,57 | 118.653 |
| 1,00 | TELEFONICA | 23,10 | 22,70 | 3.777 | -0,40 | 23,37 | 22,18 | 36.371.641 |
| 2,00 | TERRA NETWORKS | 42,90 | 41,00 | 6.822 | -1,90 | 42,25 | 40,00 | 1.009.162 |
| 0,05 | TPI-PAG. AMAR. | 9,86 | 9,60 | 1.597 | -0,26 | 9,93 | 9,55 | 759.892 |
| METAL / MECANICA | | | | | | | | |
| 1,00 | ABENGOA | 25,80 | 25,70 | 4.276 | -0,10 | 25,80 | 25,59 | 11.096 |
| 6,01 | ACERALIA | 9,03 | 9,10 | 1.514 | 0,07 | 9,20 | 9,07 | 112.480 |
| 1,00 | ACERINOX | 32,40 | 31,70 | 5.274 | -0,70 | 33,20 | 31,60 | 61.644 |
| 1,80 | AMPER | 7,30 | 7,44 | 1.238 | 0,14 | 7,45 | 7,25 | 20.569 |
| 3,16 | AST.ZINC | 9,74 | 9,75 | 1.622 | 0,01 | 9,99 | 9,75 | 19.846 |
| 3,01 | CAF | 21,00 | 21,00 | 3.494 | = | 21,20 | 20,71 | 244 |
| 1,20 | AZKOYEN | 7,20 | 7,18 | 1.195 | -0,02 | 7,25 | 7,18 | 36.946 |
| 0,03 | BAYER | 42,10 | 42,10 | 7.005 | = | 42,10 | 42,10 | 100 |
| 3,01 | ESP.ZINC | 4,35 | 4,35 | 724 | = | 0,00 | 0,00 | 0 |
| 3,01 | N.M.QUIJANO | 0,41 | 0,43 | 72 | 0,02 | 0,43 | 0,40 | 109.360 |
| 1,00 | NICO.CORREA | 3,50 | 3,60 | 599 | 0,10 | 3,60 | 3,50 | 2.131 |
| 0,45 | TUBACEX | 1,54 | 1,51 | 251 | -0,03 | 1,54 | 1,51 | 154.815 |
| 3,01 | TUDOR | 5,48 | 5,48 | 912 | = | 5,30 | 5,30 | 180 |
| - | VOLKSWAGEN | 45,50 | 45,50 | 7.571 | = | 45,50 | 44,10 | 267 |
| 0,96 | ZARDOYA | 9,02 | 9,20 | 1.531 | 0,18 | 9,20 | 9,01 | 54.062 |

Página Diseñada y Realizada por Invercapital Mancha, Sociedad Representante para Castilla - La Mancha de Beta Capital S.V.B. S.A.

| Nom.Eur. | Valor | Anterior | Último | Pesetas | Dif. | Máx. | Min. | Volumen |
|-----------------------------------|------------------|----------|--------|---------|-------|-------|-------|-----------|
| CONSTRUCTORAS / CEMENTERAS | | | | | | | | |
| 1,50 | ACS | 25,99 | 26,60 | 4.426 | 0,61 | 27,03 | 25,50 | 78.282 |
| 0,60 | AGROMAN | 7,52 | 7,78 | 1.294 | 0,26 | 7,81 | 7,74 | 19.363 |
| 1,50 | C.PORTLAND | 22,85 | 22,40 | 3.727 | -0,45 | 22,78 | 21,67 | 1.026 |
| 6,01 | CRISTALERIA | 34,65 | 35,00 | 5.824 | 0,35 | 35,10 | 34,60 | 5.885 |
| 1,00 | DRAGADOS | 8,23 | 8,38 | 1.394 | 0,15 | 8,50 | 8,06 | 463.345 |
| 1,50 | FCC | 19,25 | 18,74 | 3.118 | -0,51 | 19,44 | 18,74 | 206.877 |
| 1,00 | FERROVIAL | 13,09 | 13,60 | 2.263 | 0,51 | 13,60 | 13,00 | 145.821 |
| 1,00 | GRUPO ACCIONA | 38,11 | 38,03 | 6.328 | -0,08 | 38,50 | 37,50 | 87.538 |
| 0,60 | OBR.H.LAIN | 4,78 | 4,74 | 789 | -0,04 | 4,84 | 4,71 | 52.904 |
| 6,01 | UNILAND CEM. | 43,02 | 43,02 | 7.158 | = | 42,65 | 42,65 | 10 |
| 2,16 | URALITA | 7,07 | 6,81 | 1.133 | -0,26 | 7,15 | 6,76 | 100.088 |
| 0,96 | VALDERRIVAS | 20,90 | 21,20 | 3.527 | 0,30 | 21,26 | 20,75 | 115.588 |
| 1,02 | VIDRALA | 6,41 | 6,45 | 1.073 | 0,04 | 6,45 | 6,35 | 9.389 |
| 3,00 | VILESA | 4,22 | 4,22 | 702 | = | 0,00 | 0,00 | 0 |
| SERVICIOS | | | | | | | | |
| 0,60 | A. DOMINGUEZ | 8,73 | 8,75 | 1.456 | 0,02 | 8,95 | 8,67 | 11.402 |
| 0,01 | AMADEUS-A | 11,62 | 11,97 | 1.992 | 0,35 | 11,99 | 11,60 | 1.044.800 |
| 3,01 | BEFESA MED. AMB. | 13,00 | 13,00 | 2.163 | = | 13,17 | 13,10 | 190 |
| 0,60 | CONTINENTE | 18,60 | 18,66 | 3.105 | 0,06 | 18,75 | 18,41 | 146.444 |
| 0,03 | CORTEFIEL | 24,60 | 23,95 | 3.985 | -0,65 | 24,60 | 23,76 | 31.417 |
| 0,60 | DOGI | 8,20 | 8,17 | 1.359 | -0,03 | 8,19 | 8,15 | 1.078 |
| - | EADS | 18,00 | 17,76 | 2.955 | -0,24 | 17,99 | 17,76 | 24.236 |
| 0,30 | FUNESPAÑA | 8,17 | 8,38 | 1.394 | 0,21 | 8,40 | 8,14 | 5.963 |
| 6,01 | INDO INTERN. | 3,80 | 3,80 | 632 | = | 0,00 | 0,00 | 0 |
| 0,78 | INDRA | 23,70 | 23,18 | 3.857 | -0,52 | 23,98 | 22,76 | 188.453 |
| 0,60 | LOGISTA | 19,98 | 19,90 | 3.311 | -0,08 | 19,90 | 19,52 | 73.113 |
| 1,50 | MAPFRE VIDA | 31,48 | 31,48 | 5.238 | = | 31,48 | 30,88 | 163 |
| 1,00 | MECALUX | 8,90 | 8,90 | 1.481 | = | 8,94 | 8,90 | 3.389 |
| 0,03 | MELIA INV. AMER. | 21,01 | 20,15 | 3.353 | -0,86 | 21,00 | 20,15 | 416 |
| 0,25 | PARQUES REUNIDOS | 5,35 | 5,45 | 907 | 0,10 | 5,45 | 5,10 | 9.538 |
| 3,00 | PICKING PACK | 4,08 | 4,69 | 780 | 0,61 | 4,69 | 4,08 | 4.880.757 |
| 0,60 | PROSEGUR | 13,98 | 13,60 | 2.263 | -0,38 | 14,00 | 13,50 | 3.362 |
| 0,60 | PRYCA | 13,28 | 13,52 | 2.250 | 0,24 | 13,56 | 13,26 | 274.877 |
| 0,60 | SOL-MELIA | 11,81 | 11,42 | 1.900 | -0,39 | 11,76 | 11,38 | 341.445 |
| 0,60 | SUPERDIPLO | 17,70 | 17,75 | 2.953 | 0,05 | 18,00 | 17,20 | 47.836 |
| 0,03 | TELEPIZZA | 6,02 | 5,86 | 975 | -0,16 | 6,05 | 5,86 | 1.040.255 |
| INMOBILIARIAS | | | | | | | | |
| 1,86 | BAMI C.Y.T | 2,97 | 2,96 | 493 | -0,01 | 3,02 | 2,95 | 4.701 |
| 3,00 | COLONIAL | 13,70</ | | | | | | |

I.G.B.M.: INDICE GENERAL DE LA BOLSA DE MADRID

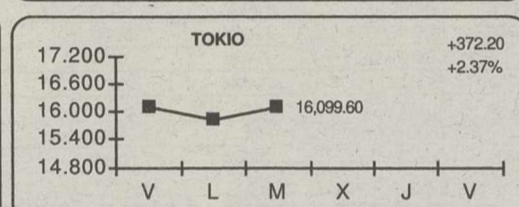
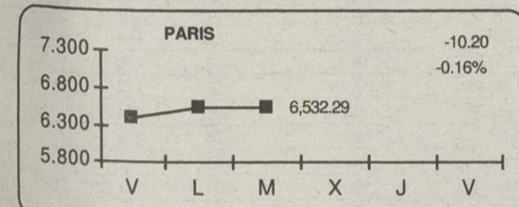
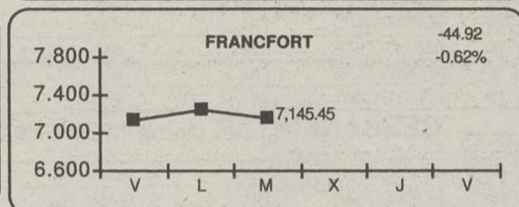
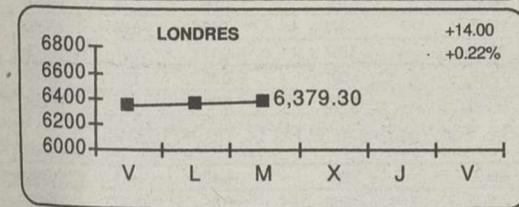
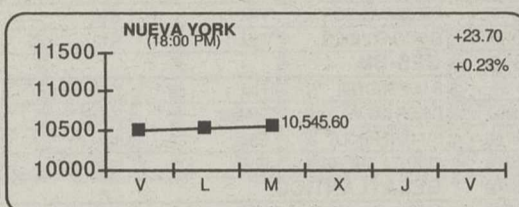
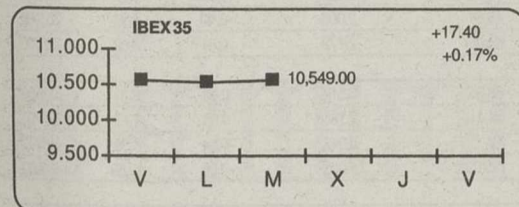
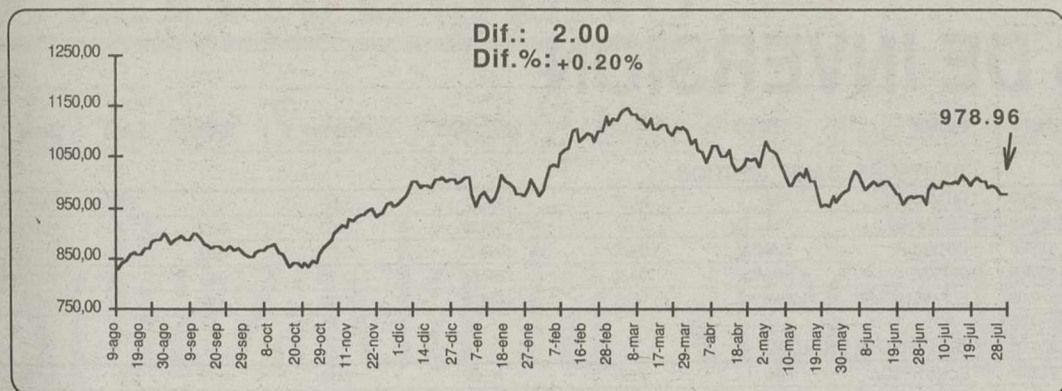

INDICES GENERALES Y SECTORIALES

| Nombre | Anterior | Último | Dif % | Dif |
|------------------|-----------|-----------|-------|-------|
| BARCELONA | 874,43 | 876,98 | 0,29 | 2,55 |
| BILBAO | 1.861,77 | 1.867,27 | 0,30 | 5,50 |
| VALENCIA | 810,13 | 811,58 | 0,18 | 1,45 |
| N. TECNOLOGIA | 77,71 | 77,69 | -0,03 | -0,02 |
| FTSELATIBEX | 907,90 | 907,70 | -0,02 | -0,20 |
| IBEX FINAN. | 10.145,90 | 10.145,30 | -0,01 | -0,60 |
| IBEX NUEVO MERC. | 6.705,80 | 6.718,90 | 0,20 | 13,10 |
| IBEX UTILIT. | 21.589,00 | 21.685,60 | 0,45 | 96,60 |
| IBEX INDUST. | 5.825,20 | 5.816,10 | -0,16 | -9,10 |
| ALIMENTACION | 476,28 | 472,89 | -0,71 | -3,39 |
| BANCOS/FINAN. | 1.302,01 | 1.302,23 | 0,02 | 0,22 |
| COMUNICACION | 1.607,76 | 1.616,61 | 0,55 | 8,85 |
| CONSTRUCCION | 922,44 | 927,85 | 0,59 | 5,41 |
| ELECTRICAS | 913,94 | 916,36 | 0,26 | 2,42 |
| CART/INVERS. | 812,35 | 857,14 | 5,51 | 44,79 |
| PETROL/QUIMI | 744,77 | 736,31 | -1,14 | -8,46 |
| METAL-MECANI. | 308,83 | 305,89 | -0,95 | -2,94 |
| OTRAS IND.SE. | 151,77 | 152,49 | 0,47 | 0,72 |

INDICES INTERNACIONALES

| Nombre | Anterior | Último | Dif % | Dif |
|--------------|-----------|-----------|-------|--------|
| S&P500 | 1.430,83 | 1.434,42 | 0,25 | 3,59 |
| DAX XETRA | 7.190,37 | 7.144,17 | -0,64 | -46,2 |
| MIBTEL | 31.700,00 | 31.694,00 | -0,02 | -6 |
| SWISS MARKET | 8.023,20 | 8.023,20 | 0,00 | 0 |
| HANG SENG | 16.840,90 | 16.897,40 | 0,34 | 56,5 |
| SWISS PERFO. | 5.504,14 | 5.504,14 | 0,00 | 0 |
| LISBOAVL30 | 5.390,78 | 5.440,32 | 0,92 | 49,54 |
| EUROTOP 100 | 3.741,06 | 3.742,25 | 0,03 | 1,19 |
| EUROTOP 300 | 1.612,26 | 1.614,56 | 0,14 | 2,3 |
| NASDAQ COMP. | 3.766,99 | 3.730,77 | -0,96 | -36,22 |
| NASDAQ 100 | 3.609,35 | 3.584,59 | -1,24 | -44,76 |
| MIB 30 | 46.429,00 | 46.259,00 | -0,37 | -170 |
| MOSCU RTS | 194,09 | 200,30 | 3,20 | 6,21 |
| BOVESPA | 16.454,60 | 16.579,00 | 0,76 | 124,4 |
| MERVAL | 502,01 | 497,15 | -0,97 | -4,86 |
| MEXICO | 6.514,21 | 6.586,17 | 1,10 | 71,96 |
| SANTIAGO IGP | 4.827,61 | 4.845,51 | 0,37 | 17,9 |
| LIMA IG | 1.355,80 | 1.355,55 | -0,02 | -0,25 |
| CARACAS IG | 6.806,61 | 6.786,89 | -0,29 | -19,72 |
| BOGOTA IG | 851,04 | 850,40 | -0,08 | -0,64 |

MERCADO DE DIVISAS

| | Peseta | Marco | Dolar | Euro | Franco F. | Libra E. | 100 Liras | Franco S. | Yen |
|-----------|---------|-------|---------|-----------|-----------|----------|-----------|-----------|-------|
| Peseta | #N/A | #N/A | 180,280 | 166,386 | #N/A | 270,380 | 8,591 | 107,596 | 1,647 |
| Marco | #N/A | #N/A | 2,119 | 1,958 | #N/A | #N/A | #N/A | #N/A | #N/A |
| Dolar | 0,006 | 0,472 | | 0,922 | #N/A | 1,499 | 0,048 | 0,597 | 0,009 |
| Euro | 166,386 | 1,958 | 1,085 | | 0,152 | 1,626 | 1.936,270 | 0,647 | 0,010 |
| Franco F. | #N/A | #N/A | #N/A | 0,152 | | #N/A | #N/A | #N/A | #N/A |
| Libra E. | 0,004 | #N/A | 0,667 | 0,615 | #N/A | | 0,032 | 0,398 | 0,006 |
| 100 Liras | 0,116 | #N/A | 20,985 | 1.936,270 | #N/A | 31,472 | | 12,524 | 0,192 |
| Franco S. | 0,009 | #N/A | 1,676 | 1,546 | #N/A | 2,513 | 0,080 | | 0,015 |
| Yen | 0,607 | #N/A | 109,450 | 101,020 | #N/A | 164,165 | 5,216 | 65,328 | |

TIPOS DE INTERES

| Plazo | Tipo |
|-------------------|-------|
| Euribor ON | 4,33% |
| Euribor 1 Semana | 4,35% |
| Euribor 2 Semanas | 4,36% |
| Euribor 1 Mes | 4,40% |
| Euribor 2 Meses | 4,51% |
| Euribor 3 Meses | 4,62% |
| Euribor 6 Meses | 4,90% |
| Euribor 9 Meses | 5,05% |
| Euribor 1 Año | 5,15% |

PROXIMOS PAGOS DE DIVIDENDOS

| Nombre | Concepto | Div Año | Div Ejer | Ejerc | Bruto | Neto | F Pago |
|---------------|----------|---------|----------|-------|-------|------|---------|
| PAPEL NAVARR | A Cuenta | 1 | 1 | 2000 | 0,32 | 0,26 | 28/7/00 |
| CAMPOFRIO | Unico | 1 | 1 | 1999 | 0,26 | 0,21 | 1/8/00 |
| IBERPISTAS | A Cuenta | 3 | 3 | 1999 | 0,1 | 0,08 | 6/9/00 |
| UN. RESINERE. | Unico | 3 | 3 | 1999 | 1,26 | 1,03 | 6/9/00 |
| 0 | 0 | 0 | 0 | 0 | 0 | 0 | 0/1/00 |
| 0 | 0 | 0 | 0 | 0 | 0 | 0 | 0/1/00 |
| 0 | 0 | 0 | 0 | 0 | 0 | 0 | 0/1/00 |
| 0 | 0 | 0 | 0 | 0 | 0 | 0 | 0/1/00 |
| 0 | 0 | 0 | 0 | 0 | 0 | 0 | 0/1/00 |
| 0 | 0 | 0 | 0 | 0 | 0 | 0 | 0/1/00 |

AMPLIACIONES DE CAPITAL EN CURSO

| Nombre | N A | Inic Amp | Fin Amp | P Título | Desembolso | Benefic | Teórico Acc |
|--------------|------|-----------|-----------|----------|------------|----------|-------------|
| INM.ZABALBUR | 0 0 | 9-may-00 | 4-ago-00 | 12,97 | 0,00 | 00/00/00 | 0,00 |
| URBIS | 6 25 | 12-jul-00 | 27-jul-00 | 376,92 | 4,90 | 1-ene-00 | 0,00 |
| FILO | 0 0 | 19-jul-00 | 19-sep-00 | 1,55 | 0,00 | 00/00/00 | 0,00 |
| FILO | 0 0 | 19-jul-00 | 19-sep-00 | 1,75 | 0,00 | 00/00/00 | 0,00 |
| ABENGOA | 1 6 | 25-jul-00 | 8-ago-00 | 2.316,00 | 3.867,72 | 1-ene-00 | 0,00 |

MERCADO DE FUTUROS

Futuros sobre Ibex 35

| Valor | Anterior | Último | Dif. | Máx. | Mín. | Volumen | Open |
|-------------|-----------|-----------|--------|------------|-----------|---------|--------|
| Fut.00IBX35 | 10.531,00 | 10.541,00 | +10,00 | 10.592,000 | 10.470,00 | 4.908 | 33.016 |

Futuros sobre Bono Nacional E-5, E-10 y E-30 Años

| Valor | Anterior | Último | Dif. | Máx. | Mín. | Volumen | Open |
|--------------------|----------|--------|-------|--------|-------|---------|--------|
| Fut Maz.00 BN E-30 | - | 88,60 | - | - | - | - | - |
| Fut jun.00 BN E-30 | - | 89,76 | - | - | - | - | - |
| Fut jun.00 BN E-30 | 89,28 | 89,60 | +0,32 | 89,700 | 89,30 | 3.944 | 12.893 |

Palma Diseñada y Realizada por Invercapital Mancha, Sociedad Representante para Castilla - La Mancha de Beta Capital S.V.B. S.A.

MATERIAS PRIMAS

| Nombre | Último | Compra | Venta |
|----------------------|----------|----------|----------|
| Aluminio 3M LME | 1.566,00 | 1.562,00 | 1.566,00 |
| Aluminio LME | 1.541,00 | 1.540,00 | 1.541,00 |
| HOME HEATING OIL | 0,76 | 0,75 | 0,76 |
| NATURAL GAS | 3,89 | 3,77 | 3,91 |
| Oro | 0,00 | 277,65 | 278,65 |
| Paladio | 830,00 | 830,00 | 845,00 |
| PETROLEO BRENT 1 MES | 26,69 | 26,60 | 26,82 |
| Plata | 4,97 | 4,97 | 4,99 |
| Platino | 579,00 | 579,00 | 599,00 |
| Zinc 3M LME | 1.168,00 | 1.166,00 | 1.171,00 |
| Zinc LME | 1.158,00 | 1.157,00 | 1.165,00 |

BONO CONVERTIBLE SOBRE TELEFONICA S.A.

Bono referenciado a la cotización de Telefónica:

Alta Rentabilidad

Vencimiento 31-Julio-2001
Precio referencia: 21,60 Euros.

BETA CAPITAL S.V.B.

Tel.: 967524045
Fax: 967524056
E-mail: invercapital@retemail.es



OFICINAS: C/ ROSARIO, 6, 3ª PLANTA "EDIFICIO TOSCANA"

TELF: 967 52 40 45 - 46 · FAX: 967 52 40 56

607 932 030 ... 619 723 720

e-mail: invercapital@retemail.es ... www.redestb.es/personal/invercapital

• INVERSIONES EN BOLSA
• FUTUROS Y OPCIONES
• ANALISIS DIARIO, GRATUITO, VIA E-MAIL
Realice sus operaciones financieras con rapidez y eficacia

FONDOS DE INVERSION

| Nombre | Fondo | V.Liq.Ul | Patrim.(M) | Participes | %Ayer | %Año | Fecha | Nombre | Fondo | V.Liq.Ul | Patrim.(M) | Participes | %Ayer | %Año | Fecha |
|-----------------------------------|-------|----------|------------|------------|-------|-------|---------|--|-------|----------|------------|------------|-------|-------|---------|
| AB ASESORES GESTION FONDOS | | | | | | | | DEUTSCHE BANK GESTION | | | | | | | |
| ABLATINOAME | FIM | 6,23 | 49,71 | 4.991 | 1,43 | 3,16 | 31/7/00 | DB MIXTA II | FIM | 24,32 | 97,30 | 3.853 | -1,01 | -2,68 | 27/7/00 |
| A.B.BOLSA | FIM | 26,88 | 178,29 | 8.410 | -0,17 | -7,74 | 31/7/00 | DB CAPITAL 1 | FIM | 7,70 | 303,39 | 7.663 | -0,12 | 1,31 | 27/7/00 |
| A.B.BOLSA PLU | FIM | 28,72 | 382,64 | 5.810 | 1,30 | 4,62 | 31/7/00 | DB DINER | FIAMM | 1.069,17 | 489,45 | 15.271 | 0,00 | 1,37 | 31/7/00 |
| EURO ACCIONE | FIM | 10,82 | 219,15 | 9.938 | 1,09 | 2,50 | 31/7/00 | DB DINER II | FIAMM | 782,50 | 204,67 | 10.583 | 0,00 | 1,37 | 31/7/00 |
| EURO GLOBAL | FIM | 7,87 | 296,3 | 11.341 | 0,31 | 2,24 | 31/7/00 | EUROPABOLSA | FIM | 14,86 | 448,20 | 8.170 | -1,78 | -0,93 | 27/7/00 |
| A.B.FIVA | FIM | 17,28 | 120,65 | 4.698 | 0,26 | 1,94 | 31/7/00 | GAESCO-GESTION | | | | | | | |
| AB FON.R.V | FIM | 9,52 | 183,68 | 9.958 | -0,76 | 5,13 | 27/7/00 | BONA RENDA | FIM | 7,52 | 39,48 | 1.428 | -0,77 | -2,72 | 30/7/00 |
| A.B.DINERPL | FIAMM | 1.281,24 | 97,62 | 13.172 | 0,01 | 1,19 | 31/7/00 | CONSTANTFONS | FIM | 7,26 | 35,96 | 6.832 | -0,02 | 1,89 | 30/7/00 |
| ALLIANZ RAS GESTION | | | | | | | | FONSMANL BOR | FIM | 8,90 | 45,84 | 2.006 | -0,40 | 4,91 | 30/7/00 |
| ALLIAN MIXTO | FIM | 6,79 | 23,45 | 102 | -0,46 | 1,96 | 28/7/00 | G-FDO-FONDOS | FIM | 9,12 | 68,05 | 2.772 | -0,51 | 3,02 | 30/7/00 |
| ALLIA VARIAB | FIM | 6,58 | 25,02 | 129 | -1,20 | -0,50 | 28/7/00 | GES-BM | | | | | | | |
| ALLIANZ FOND | FIM | 78,12 | 37,16 | 160 | -0,02 | 2,03 | 28/7/00 | B.M.FONDDES | FIM | 12,37 | 86,66 | 3.518 | 0,00 | 2,31 | 31/7/00 |
| ARGENTARIA GESTION | | | | | | | | DINER BM | FIAMM | 1.305,60 | 34,41 | 2.180 | 0,02 | 1,47 | 31/7/00 |
| ARG DINERO 1 | FIAMM | 1.620,78 | 1.036,68 | 209.533 | 0,02 | 1,07 | 1/8/00 | BM-DINERBOLS | FIM | 1.821,14 | 105,39 | 3.942 | -0,04 | 4,86 | 31/7/00 |
| ARG TELECOMU | FIM | 23,12 | 1.619,48 | 116.195 | 2,30 | 11,75 | 31/7/00 | CUENTA AHORR | FIM | 18,53 | 138,08 | 5.905 | -0,05 | 10,69 | 31/7/00 |
| A.FONDBOL.EU | FIM | 6,33 | 510,05 | 33.873 | 0,00 | 0,83 | 31/7/00 | GESATLANTICO | | | | | | | |
| ARGEN.GLOBAL | FIM | 10,55 | 1.177,25 | 60.336 | 0,23 | 0,97 | 31/7/00 | FONDOATLANTI | FIM | 15,87 | 142,73 | 6.607 | -0,06 | 1,14 | 28/7/00 |
| ARG.NVAS.TEC | FIM | 9,64 | 484,74 | 62.120 | 3,25 | 9,23 | 31/7/00 | BOLSATLANTIC | FIM | 15,26 | 113,75 | 5.871 | -1,16 | -6,66 | 28/7/00 |
| ARG.REMOVE3 | FIM | 7,05 | 532,05 | 26.818 | 0,28 | 4,93 | 31/7/00 | RENTATLANTIC | FIM | 8,47 | 68,10 | 3.857 | -0,11 | 1,07 | 28/7/00 |
| AR.EUR.AHORR | FIM | 18,18 | 400,36 | 58.190 | 0,17 | 0,03 | 31/7/00 | ATLANT MIXTO | FIM | 8,01 | 87,49 | 5.091 | -0,86 | -2,31 | 28/7/00 |
| ARG.GLOBAL2 | FIM | 21,82 | 1.683,20 | 69.896 | 0,19 | 0,88 | 31/7/00 | DINERATLANTI | FIAMM | 1.346,17 | 127,81 | 6.565 | 0,00 | 1,31 | 28/7/00 |
| ARG.CELEBRAC | FIM | 6,11 | 763,72 | 43.664 | 0,16 | 0,33 | 31/7/00 | GESBANKINTER (Agente INVERALIANCE S.L. Edif. Toscana, 6 3º, Pta.14. Tlf. 967193040) | | | | | | | |
| BANKPYME | | | | | | | | BK FONDO | FIM | 39,48 | 235,02 | 5.965 | -0,10 | -3,53 | 31/7/00 |
| BANKPY MULTI | FIM | 9,65 | 16,57 | 2.986 | 0,10 | 10,29 | 31/7/00 | BK FONDO MIX | FIM | 1.246,44 | 226,35 | 7.952 | -0,01 | -1,08 | 31/7/00 |
| BANKP.COMUNI | FIM | 15,79 | 103,65 | 8.484 | 1,00 | 7,20 | 31/7/00 | DINERO 97 | FIAMM | 643,75 | 110,77 | 5.264 | 0,03 | 1,57 | 31/7/00 |
| BANKPY MULTS | FIM | 8,21 | 44,78 | 5.255 | -0,82 | 23,46 | 31/7/00 | BK DINERO 96 | FIAMM | 691,42 | 295,73 | 5.823 | 0,03 | 1,54 | 31/7/00 |
| BANKPYME TOP | FIM | 11,90 | 199,48 | 12.990 | 0,37 | 9,07 | 31/7/00 | CUENTA ORO | FIAMM | 1.045,35 | 213,34 | 6.687 | 0,02 | 1,09 | 31/7/00 |
| BANKPY SWISS | FIM | 26,48 | 184,05 | 10.716 | 0,40 | 21,75 | 31/7/00 | BK FONDO MON | FIAMM | 1.503,55 | 253,48 | 7.722 | 0,02 | 1,12 | 31/7/00 |
| BANSABADELL INVERSION | | | | | | | | BK MIXTO 2 | FIM | 869,48 | 259,02 | 10.874 | 0,00 | -0,94 | 31/7/00 |
| INVERSAB.70 | FIM | 20,09 | 194,47 | 6.418 | -0,49 | 2,77 | 28/7/00 | TELEFON VARI | FIM | 2.189,71 | 352,75 | 9.183 | -0,08 | -2,04 | 31/7/00 |
| INVERTECNOCR | FIM | 6,48 | 12,64 | 423 | -0,34 | 1,78 | 28/7/00 | CUENTA ORO I | FIAMM | 1.033,18 | 191,64 | 10.867 | 0,02 | 1,11 | 31/7/00 |
| INVERSAB.50 | FIM | 6,30 | 12,19 | 415 | -0,39 | 1,86 | 28/7/00 | F.MIXTO RF | FIM | 68,93 | 163,47 | 6.913 | -0,01 | 0,43 | 31/7/00 |
| INVERSAB.25 | FIM | 17,17 | 798,53 | 28.728 | -0,21 | 2,00 | 28/7/00 | GESBETA (BETACAPITAL S.V.B.)-Ver anuncio pie de página. | | | | | | | |
| SABADELLBOL | FIM | 14,36 | 246,77 | 9.758 | -1,56 | -5,94 | 28/7/00 | BETA-CRECIMI | FIM | 138,49 | 24,66 | 592 | 0,52 | -1,22 | 31/7/00 |
| BBV GESTINOVA | | | | | | | | BETA ACTIVOS | FIM | 682,20 | 23,74 | 68 | 0,01 | 1,36 | 31/7/00 |
| BBV MIX 60 | FIM | 1,62 | 483,21 | 21.744 | 0,25 | -1,28 | 31/7/00 | EUROPYME ACC | FIM | 6,99 | 5,90 | 258 | 0,14 | 15,34 | 31/7/00 |
| BBV MONETARI | FIAMM | 76,23 | 1.108,26 | 45.610 | 0,03 | 1,08 | 31/7/00 | GLOB ASSET F | FIM | 8,51 | 6,34 | 96 | 0,47 | 2,16 | 31/7/00 |
| BBV SECTOR T | FIM | 1.849,85 | 588,13 | 20.734 | 2,57 | 0,15 | 31/7/00 | BETA ACCS. | FIM | 152,28 | 48,69 | 981 | -0,22 | -2,09 | 31/7/00 |
| BBV PLAN R10 | FIM | 776,57 | 639,21 | 17.978 | -0,04 | 2,22 | 31/7/00 | SECURITY FUN | FIM | 18,69 | 26,50 | 256 | 0,32 | 2,13 | 31/7/00 |
| BBVBONO2002 | FIM | 843,66 | 479,54 | 15.197 | 0,01 | 0,51 | 31/7/00 | BETA VALOR | FIM | 18,17 | 46,64 | 1.434 | 0,33 | -0,16 | 31/7/00 |
| BBV DINERO | FIAMM | 1.731,00 | 2.437,96 | 75.124 | 0,03 | 1,21 | 31/7/00 | BETA EURO MA | FIM | 8,59 | 111,74 | 220 | 1,05 | 0,94 | 31/7/00 |
| BBV RENTA 91 | FIM | 9,87 | 572,04 | 19.934 | 0,02 | 1,21 | 31/7/00 | BETA-RENTA | FIM | 14,92 | 17,11 | 334 | 0,00 | 0,74 | 31/7/00 |
| BBV AHORRO | FIM | 10,09 | 460,11 | 19.479 | 0,08 | 2,11 | 31/7/00 | BETA EURO AA | FIM | 10,52 | 52,37 | 1.706 | 1,34 | 7,45 | 31/7/00 |
| BBV RENTA | FIM | 15,00 | 1.305,64 | 45.092 | 0,02 | 1,51 | 31/7/00 | JAPON ACCION | FIM | 8,93 | 6,80 | 600 | 0,79 | | 31/7/00 |
| BBVBONO2005 | FIM | 1.200,62 | 333,22 | 13.873 | 0,00 | 1,79 | 31/7/00 | USA ACCIONES | FIM | 10,42 | 3,95 | 349 | 0,67 | | 31/7/00 |
| BBVBONO2001 | FIM | 713,67 | 598,36 | 23.662 | 0,01 | 0,61 | 31/7/00 | BETA REN.PLU | FIM | 7,34 | 27,44 | 611 | 0,27 | 1,10 | 31/7/00 |
| BONO2007 | FIM | 768,40 | 696,17 | 24.952 | -0,02 | 2,93 | 31/7/00 | BETA DEUDA | FIM | 11,01 | 27,13 | 390 | 0,09 | 0,91 | 31/7/00 |
| BBV MIX 20 | FIM | 10,07 | 1.614,68 | 71.146 | 0,05 | 0,50 | 31/7/00 | BETA-DINERO | FIAMM | 1.335,67 | 50,85 | 1.667 | 0,01 | 1,61 | 31/7/00 |
| BBV MIX 40 | FIM | 6,25 | 486,34 | 25.243 | 0,13 | -0,10 | 31/7/00 | BETA FONDOS INTER. SIMCAV | | 8,22 | | | | -0,36 | 1/8/00 |
| BBV DEUDA | FIM | 135,92 | 346,46 | 13.383 | 0,03 | 1,92 | 31/7/00 | BETA TECH INVER. SIMCAV | | 13,79 | | | | -3,30 | 1/8/00 |
| BSCH GESTION | | | | | | | | GESCAIXA I | | | | | | | |
| BCH INTERNET | FIM | 140,48 | 320,22 | 29.953 | 1,48 | -3,71 | 31/7/00 | FONCAIXA M25 | FIM | 7,34 | 899,89 | 36.344 | 0,19 | 0,96 | 31/7/00 |
| BCH MIX ACCI | FIM | 21,15 | 898,98 | 38.749 | 0,67 | -0,97 | 31/7/00 | FONC.MIXTO28 | FIM | 7,33 | 1.250,60 | 44.336 | 0,25 | 1,38 | 31/7/00 |
| SANTANDER AC | FIM | 3,72 | 330,74 | 16.015 | 0,54 | -2,34 | 31/7/00 | FONCAIXA D6 | FIAMM | 601,01 | 123,50 | 14.076 | 0,00 | 0,00 | 31/7/00 |
| SANT.GES.MIX | FIM | 11,26 | 1.093,45 | 54.828 | 0,20 | 1,61 | 31/7/00 | FONCAIXA A2 | FIM | 17,74 | 367,35 | 19.355 | -0,03 | 0,40 | 31/7/00 |
| SANTANDER 80 | FIM | 15,03 | 792,98 | 41.436 | -0,05 | -1,38 | 31/7/00 | GESINCA INVERSIONES | | | | | | | |
| SANT.REN AC2 | FIM | 9,60 | 385,06 | 17.488 | 0,13 | 1,08 | 31/7/00 | C.MURCIA GAR | FIM | 6,39 | 18,82 | 719 | 0,00 | -4,65 | 31/7/00 |
| SANT.GES.REN | FIM | 10,39 | 938,53 | 28.324 | 0,05 | 1,29 | 31/7/00 | AHORROFONDO | FIM | 42,71 | 780,61 | 40.804 | 0,11 | -1,86 | 31/7/00 |
| SANTANDER AH | FIM | 14,29 | 245,79 | 72.319 | 0,02 | 0,84 | 31/7/00 | FOND C.C.M. | FIM | 7,84 | 18,03 | 102 | 0,01 | 0,91 | 1/8/00 |
| SANT CREC AC | FIM | 9,35 | 604,94 | 25.461 | 0,45 | 0,18 | 31/7/00 | CAJA MURCIA | FIM | 9,25 | 5,66 | 390 | 0,01 | 1,22 | 1/8/00 |
| SAN.REN.ACT. | FIM | 7,11 | 552,43 | 32.162 | 0,12 | 0,89 | 31/7/00 | C.MURCIA DI | FIAMM | 944,48 | 25,52 | 1.446 | 0,01 | 1,32 | 1/8/00 |
| S.BOLASEG 2 | FIM | 889,85 | 702,21 | 23.539 | -0,23 | -0,97 | 31/7/00 | A.C.DEUDA F | FIM | 12,23 | 605,26 | 23.269 | 0,01 | 0,87 | 1/8/00 |
| BOL.EUR.ASEG | FIM | 1.157,04 | 765,47 | 17.436 | -0,58 | 1,54 | 31/7/00 | A.C.ACCIONES | FIM | 20,77 | 410,33 | 23.218 | 0,28 | -4,49 | 31/7/00 |
| SAN.LATIN AS | FIM | 562,68 | 269,91 | 14.546 | -0,04 | -0,67 | 31/7/00 | A.C.CUENTA F | FIAMM | 1.198,49 | 1.879,45 | 101.209 | 0,01 | 1,48 | 1/8/00 |
| SANT.SELEC2 | FIM | 651,56 | 295,03 | 23.707 | -0,30 | 0,91 | 31/7/00 | GESMADRID | | | | | | | |
| EUR CLIQ 1 | FIM | 610,63 | 535,38 | 24.976 | -0,10 | -1,13 | 31/7/00 | DINERMADRID | FIAMM | 1.175,55 | 455,96 | 29.223 | 0,00 | 1,27 | 1/8/00 |
| SAN.BOL.EUR4 | FIM | 596,27 | 184,98 | 27.933 | 0,26 | 2,30 | 31/7/00 | CESTA EUROPE | FIM | 6,86 | 445,94 | 22.024 | 0,14 | 1,55 | 31/7/00 |
| DINERACTIVO | FIAMM | 1.318,28 | 611,39 | 37.575 | 0,02 | 1,02 | 31/7/00 | PLUSMADRID25 | FIM | 6,62 | 328,87 | 23.563 | 0,31 | 2,52 | 31/7/00 |
| BCH MIXTO RF | FIM | 15,24 | 584,17 | 26.525 | 0,22 | 2,39 | 31/7/00 | FOND MADRID | FIAMM | 1.403,05 | 522,15 | 33.248 | -0,01 | 1,14 | 1/8/00 |
| BAN.MIX.FIJ2 | FIM | 6,80 | 341,75 | 17.303 | 0,24 | 0,00 | 31/7/00 | GEST. FONDOS DEL MEDITERRANEO | | | | | | | |
| FONBANESTO | FIM | 14,29 | 362,6 | 13.014 | 0,02 | 1,09 | 31/7/00 | CAM DIN.PLUS | FIAMM | 837,26 | 239,62 | 7.368 | 0,01 | 1,54 | 1/8/00 |
| EXTRA AHORRO | FIM | 7,68 | 127,18 | 5.023 | -0,02 | 1,64 | 31/7/00 | CAM DINER 1 | FIAMM | 1.071,22 | 224,16 | 13.960 | 0,01 | 1,40 | 1/8/00 |
| BCH ACCIONES | FIM | 13,76 | 460,32 | 22.399 | 0,04 | -6,63 | 31/7/00 | CAM DINE.AHO | FIAMM | 666,64 | 85,33 | 8.914 | 0,01 | 1,40 | 1/8/00 |
| BCH R.F. 1 | FIM | 19,15 | 521,1 | 12.273 | -0,07 | 0,88 | 31/7/00 | GESTORA BANCAJAS | | | | | | | |
| SANTANDER DN | FIAMM | 1.154,15 | 1429,47 | 121.038 | 0,02 | 1,09 | 31/7/00 | CAVALAHORRO | FIM | 10,73 | 71,32 | 4.207 | -0,09 | 1,29 | 31/7/00 |
| BANESTO M-EX | FIM | 6,43 | 411,62 | 16.041 | 0,26 | -0,43 | 31/7/00 | FONSEGUR | FIM | 14,39 | 74,16 | 5.991 | 0,08 | 0,64 | 31/7/00 |
| BCH FONDIM.1 | FIAMM | 1.620,98 | 749,85 | 17.278 | 0,02 | 1,30 | 31/7/00 | CAVALRENTA | FIM | 11,96 | 122,94 | 8.072 | -0,91 | -2,86 | 31/7/00 |
| SANTANDER TE | FIAMM | 1.423,10 | 2.464,01 | 0 | 0,03 | 1,33 | 31/7/00 | CAVALTESORO | FIAMM | 843,38 | 73,43 | 4.377 | 0,03 | 1,28 | 31/7/00 |
| S.SANT.FIAMM | FIAMM | 1.433,28 | 614,31 | 25.360 | 0,02 | 0,97 | 31/7/00 | CAVALDINER | FIAMM | 1.384,12 | 334,14 | 27.490 | 0,03 | 1,17 | 31/7/00 |
| CAIXA CATALUNYA GESTIO | | | | | | | | SOGEVAL | | | | | | | |
| CAIXAC.DOB | FIM | 8,53 | 228,26 | 14.860 | 0,01 | 1,04 | 31/7/00 | EUROV.BOLSA | FIM | 243,11 | 610,86 | 26.894 | -0,11 | -7,43 | 31/7/00 |
| C.CATAL.PREV | FIM | 15,87 | 1 | | | | | | | | | | | | |

EXTRANJERO

La Corte Suprema de Chile no comunicó su dictamen

Aplazada la decisión sobre la inmunidad de Pinochet

La Corte Suprema de Chile aplazó ayer dar a conocer su decisión sobre la inmunidad parlamentaria de Augusto Pinochet, según anunció el secretario del tribunal, Carlos Meneses.

AGENCIAS

Los veinte magistrados que integran el máximo tribunal del país se reunieron ayer durante más de cuatro horas para decidir si ratificaban o revocaban el desafuero del senador vitalicio acordado por la Corte de Apelaciones de Santiago el pasado 5 de junio. Aunque inicialmente se había anunciado que el presidente de la Corte Suprema, Hernán Álvarez, daría a conocer la decisión que adoptasen los magistrados, el secretario del tribunal, Carlos Meneses, lo descartó en unas declaraciones a los informadores al concluir la reunión. Meneses, a quien el presidente de la Corte Suprema le encargó decir a los periodistas que no hablará hoy (por ayer), no desveló si hubo o no votación sobre el desafuero, pero sí aclaró que no está previsto un nuevo pleno del alto tribunal



Augusto Pinochet podría romper su silencio.

para los próximos días.

SEÑAL POSIVITA

El abogado defensor de Pinochet Ricardo Rivadeneira interpretó el mutismo de la Corte como un señal positiva para los intereses del ex gobernante militar, mientras que los abogados querellantes se mostraron contrariados y solicitaron una audiencia con el presidente del tribunal.

Al retirarse del Palacio de los Tribunales admitieron con

lacónicas respuestas que se había producido una votación, pero no aclararon el resultado, y otros aludieron a que el pleno acordó que los magistrados guardasen silencio sobre lo acordado.

El desarrollo del pleno de la Corte Suprema fue seguido con gran expectación en las afueras del Palacio tanto por familiares de las víctimas de la dictadura como por los seguidores del octogenario general.

El desafuero de Pinochet fue solicitado por el juez Juan

Guzmán, acogiendo una petición de los abogados de derechos humanos, como paso previo para el procesamiento del ex comandante en jefe del Ejército, sobre quien pesan 154 querrelas criminales.

SILENCIO DE PINOCHET

Por otra parte, el general retirado Augusto Pinochet está seguro de que la Corte Suprema de Chile le retirará la inmunidad parlamentaria y se apresta a romper el silencio que ha mantenido en los últimos meses, según dice el diario "La Tercera", de Santiago.

El periódico, que cita fuentes cercanas al senador vitalicio, señala que Pinochet está resignado a que la Corte Suprema, cuyo fallo podría conocerse en breve, confirme el dictamen del pasado 5 de junio, cuando la Corte de Apelaciones de Santiago le retiró la inmunidad y le dejó expuesto a ser procesado.

El octogenario ex dictador comparte la posición que su familia ha hecho pública en los últimos días, en cuanto a rechazar la posibilidad de ser exonerado por razones de salud.

Un "Concorde" de British Airways, devuelto a los hangares para efectuar "pequeñas reparaciones"

AGENCIAS

Un avión "Concorde" de la compañía aérea British Airways fue devuelto ayer, martes, a los hangares en el aeropuerto londinense de Heathrow poco antes del momento en el que debía despegar para que se le efectuaran "pequeñas reparaciones".

Los 33 pasajeros del avión, con destino a Nueva York, fueron transferidos a otro de los "Concorde" de la compañía y finalmente partieron del aeropuerto londinense con dos horas de retraso.

"El avión había sido sometido a una serie de pruebas en el hangar pero eran necesarios algunos ajustes menores", explicó una portavoz de la línea aérea.

La portavoz no quiso precisar la naturaleza de los "ajustes menores" aunque al parecer las pruebas en el hangar se efectuaron en uno de los motores del avión supersónico.

"En estos momentos estamos siendo especialmente minuciosos (a la hora de examinar los aviones supersónicos) pero no es raro utilizar un 'Concorde' alternativo en esas circunstancias", explicó.

El episodio de ayer se produjo después de que los "Concorde" de British Airways se vieran implicados en otros tres incidentes en los últimos días.

El pasado domingo, un "Concorde" que cubría la línea Londres-Nueva York se vio obligado a desviarse a Canadá después de que se detectara un olor a queroseno en la parte trasera del avión.

Las líneas aéreas "Air France" anunciaron ayer que sus "Concorde" seguirán fuera de servicio por el momento, en tanto se aclaran las causas del accidente de uno de sus aviones supersónicos en las cercanías de París el pasado martes, en el que murieron 113 personas.

Por otra parte, la investigación sobre el accidente del Concorde de Air France por el momento no ha "puesto en claro ningún incidente particular antes del despegue del avión", según confirmó la Oficina de Investigación de Accidentes (BEA) en un comunicado. "Entre los restos encontrados sobre la pista, no hay ninguno del motor", indicó la BEA.

El responsable de la oficina, Paul-Louis Arslanian, declaró ante la prensa que la Oficina de Investigación de Accidentes no había "identificado elementos preocupantes antes del despegue del avión", precisando que "no ha encontrado restos del motor sobre la pista", mientras que confirmó el hallazgo de restos de neumáticos y del depósito.

Moshé Katsav juró como octavo presidente de Israel

AGENCIAS

Moshé Katsav, hasta ayer diputado del partido derechista Likud, se convirtió en el octavo presidente de la historia de Israel tras jurar su cargo en una ceremonia en el Parlamento, que el lunes infligió una derrota a los laboristas y al primer ministro, Ehud Barak, eliminando a su candidato, Simon Peres.

Katsav, de 55 años y originario de Irán, sustituye en la jefatura del Estado, un cargo básicamente protocolario, a Ezer Weizman, de 77 años, que tuvo que dimitir tras ser investigado por un escándalo de corrupción.

El anciano Weizman, que hace sólo tres días fue sometido a una operación para replantarle un marcapasos, renunció el tradicional discurso de traspaso de poderes

en el que recordó toda la historia de Israel y pidió a los responsables israelíes, ahora que él termina su carrera política, que se mantengan firmes en la búsqueda de la paz con los palestinos.

Katsav, que ha ocupado algunas carteras en Gobiernos del Likud, cumplió la promesa que hizo nada más ser elegido, la de no interferir en la política -algo por lo que se ha criticado a Weizman- y centró su intervención en asuntos internos y en su compromiso de luchar por resolver los problemas sociales y de otro tipo del pueblo israelí.

El nuevo jefe de Estado -que logró la victoria con los votos de los partidos religiosos- comenzó y terminó su discurso con sendas oraciones en las que pidió fuerzas para cumplir su cometido.

Antes, el presidente del Par-

lamento, Abraham Burg, tuvo unas palabras de recuerdo para el derrotado candidato Simon Peres, que no asistió a la ceremonia, de quien dijo que su grandeza "está grabada en letras de oro".

Más de mil invitados participaron en el acto celebrado en el hemiciclo, entre ellos ex primeros ministros derechistas, como Benjamin Netanyahu e Isaac Shamir.

La elección de Katsav fue una victoria, inesperada, de la derecha israelí, que logró desbancar a Peres en contra de todos los pronósticos, pero también lo ha sido de los sefardíes (como se llama en Israel no sólo a los judíos originarios de España, sino también a los procedentes de países árabes u otros como Irán y Turquía).

Los sefardíes se sienten tradicionalmente discriminados por la élite "ashkenazi" (judíos

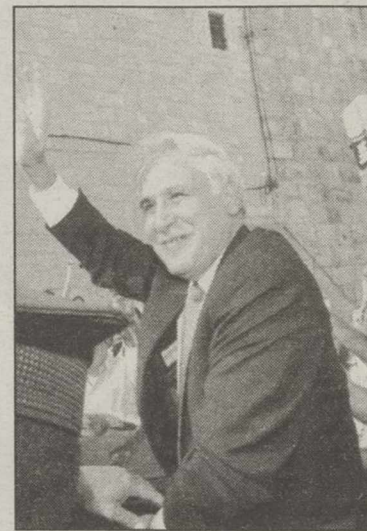

Moshé Katsav.

originarios de Europa del Este), por lo que a lo largo de la ceremonia hubo numerosas alusiones a la necesidad de promover la igualdad y al significado que tiene en este sentido el nombramiento de Katsav.

Desde la izquierda se ha considerado la victoria de Katsav, un oscuro político desconocido en el exterior frente al prestigio de Peres, una auténtica bofetada para Barak, inmerso en una grave crisis de Gobierno.

CAZA ESTE VERANO CON:

La Tribuna de Albacete

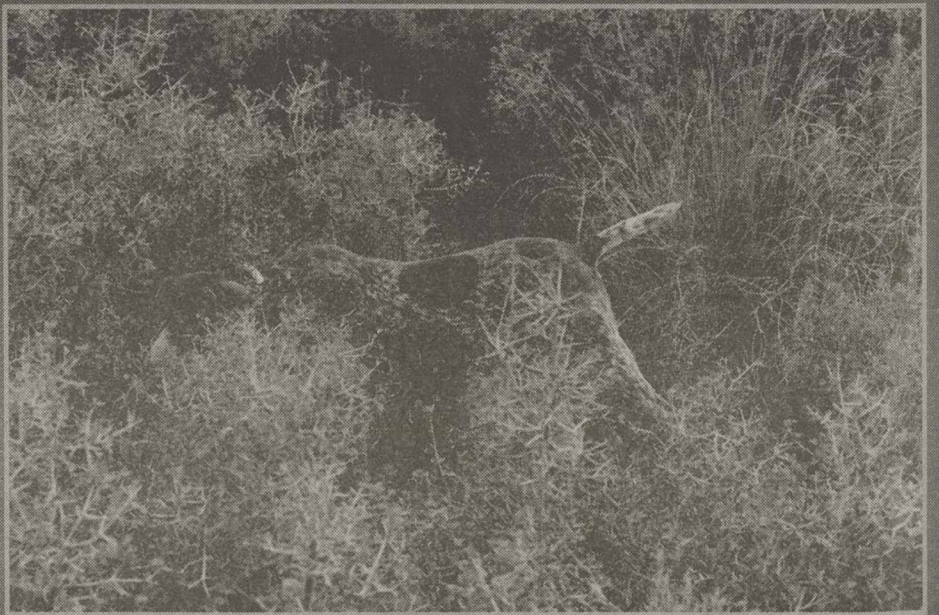
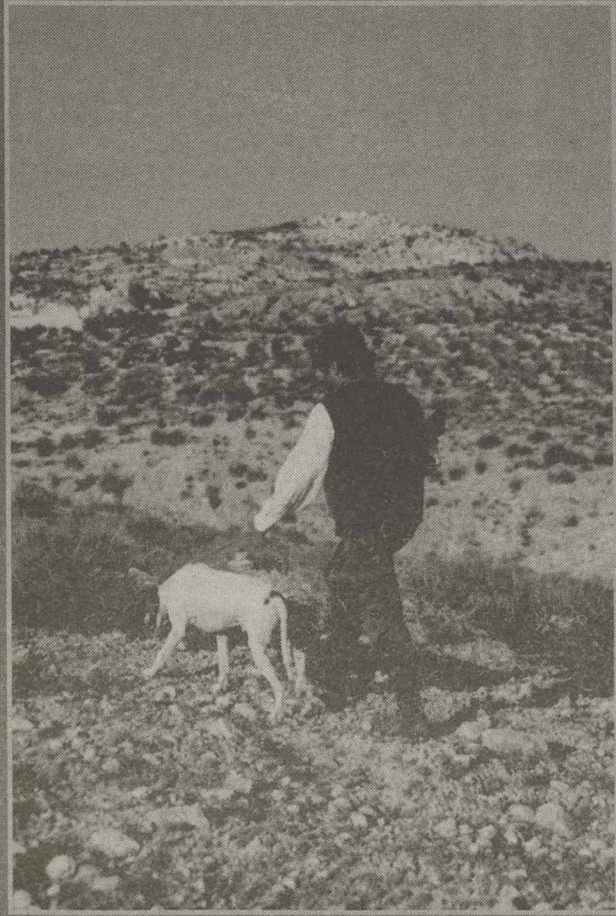

- 1º EL CONCURSO CONSISTE EN EL SORTEO DE 30 PLAZAS PARA UNA JORNADA DE CAZA. SE REALIZARÁN TRES CACERÍAS PARA DIEZ ESCOPETAS CADA UNA.
- 2º LA JORNADA DE CAZA PARA DIEZ PERSONAS CONSISTE EN UNA CACERÍA DE CODORNICES CON PERRO. DICHA JORNADA INCLUIRÁ UNA COMIDA AL FINALIZAR LA MISMA.
- 3º LOS SORTEOS SE REALIZARÁN ANTE NOTARIO LOS DÍAS 28 DE AGOSTO Y 4 Y 18 DE SEPTIEMBRE DE 2000.
- 4º LAS CACERÍAS SERÁN LOS SÁBADOS 2, 9 Y 23 DE SEPTIEMBRE DE 2000.
- 5º LA RELACIÓN DE PREMIADOS SE PUBLICARÁ EL DÍA SIGUIENTE A CADA SORTEO EN LA TRIBUNA DE ALBACETE.
- 6º TODOS LOS CONCURSANTES DEBERÁN ESTAR EN POSESIÓN DE LICENCIA DE ARMAS, LICENCIA DE CAZA Y SEGURO EN VIGOR EN EL MOMENTO DE LA CACERÍA.
- 7º PODRÁN PARTICIPAR EN EL CONCURSO TODAS AQUELLAS PERSONAS QUE REUNIENDO LOS REQUISITOS ANTERIORMENTE EXPUESTOS RECORTEN Y RELLENEN TOTALMENTE EL CUPÓN QUE FIGURA AL PIE DE ESTA PÁGINA.
- 8º NO SE ADMITIRÁN CUPONES QUE NO VAYAN CUMPLIMENTADOS O QUE NO CUMPLAN LAS BASES DEL PRESENTE CONCURSO.
- 9º LOS CUPONES SE REMITIRÁN A LA TRIBUNA DE ALBACETE PASEO DE LA CUBA, 14 ALBACETE, EN MANO O POR CORREO, ENVIANDO UN CUPÓN POR SOBRE Y FIGURANDO EN EL SOBRE "CONCURSO CAZA ESTE VERANO CON LA TRIBUNA DE ALBACETE"

COLABORA:

HR HOSTAL LA VENTA

Servicio de habitaciones
Calefacción y lavabo
Restaurante y Cafetería



Ctra. Albacete-Andalucía, Km. 17 Junto a gasolinera La Venta) 967 23 91 87 ALBACETE



CAZA ESTE VERANO CON LA TRIBUNA

CUPÓN CONCURSO

Nombre y Apellidos:

Población:..... Tfno:..... Edad:.....

Dirección:..... Nº:..... D.N.I.:.....

Envíe por correo o en mano este cupón a: La Tribuna de Albacete - Paseo de la Cuba, 14 - 02005 - ALBACETE

El Logroñés hubiera sido el primer beneficiado

El Recreativo ocupará la plaza del Mérida en Segunda

El Recreativo de Huelva regresa a la Segunda División una vez consumado el descenso del Mérida a Segunda B por impago de una deuda de 180 millones de pesetas a sus jugadores. El cuadro andaluz también se ha beneficiado de la pérdida de la categoría por parte del Logroñés, ya que por clasificación de la temporada pasada hubiera sido el primer beneficiado.

□ LT

La noticia de que el Recreativo de Huelva permanecerá un año más en Segunda, tras los descensos por impago de sus deudas de Mérida y Logroñés, ha desatado la euforia en la ciudad en plenas Fiestas Colombinas, ya que el decano del fútbol español seguirá por tercera campaña consecutiva en la División de Plata.

La certificación de lo que parecía una utopía llegó en la noche del lunes. En una concentración de Peñas Recreativistas, en el inicio de las populares Fiestas Colombinas y con la presencia del presidente del club, José España, se conoció oficialmente que el equipo mantendrá la categoría perdida esta última campaña.

De esta forma, y en paralelo a la alegría desbordante que vive toda la ciudad y, en especial los seguidores albiazules, el consejo de administración empezó ayer a trabajar en redefinir un nuevo proyecto deportivo y económico para esta temporada, dado que militará de nuevo en Segunda en vez de en el Grupo IV de Segunda B.

En la plantilla recreativista, a la que sorprendió la noticia en plena concentración de pretemporada en Isla Canela, en la localidad onubense de Ayamonte, aún quedaban cuatro puestos libres, que ahora se intentarán cubrir con jugadores de garantía para la categoría recuperada, además de que podrá ampliar su nómina de futbolistas.

PRESUPUESTO

El club emprenderá de inmediato esas gestiones de la mano del secretario técnico, José Delgado Rivera, y del entrenador, Lucas Alcaraz, mientras que el consejo de administración tendrá que replantearse el presupuesto, fijado ahora en unos 200 millones de pesetas, y los precios de los abonos ya puestos a la



El Recreativo de Huelva vuelve a la categoría perdida hace unos meses.

ARCHIVO

Pepe Mel, técnico del Mérida, dice estar "destrozado" por el descenso

El entrenador del Mérida, Pepe Mel, dijo ayer estar "destrozado" por el descenso del club, ya que llegó al equipo emeritense con "toda la ilusión del mundo" tras romper un contrato para trabajar en el Real Madrid. Mel, que suspendió hoy los entrenamientos, señaló que los jugadores quedan libres, irán a otros equipos y "paliará el golpe", pero su caso, en su opinión, es distinto.

El capitán del Mérida, Mariano Hoyas, informó de que el presidente en funciones, Manuel Molina, tenía previsto reunirse con la plantilla a última hora de la tarde para hablar de la situación creada tras el descenso. La plantilla emeritense dará una rueda de prensa, posiblemente hoy, para explicar el porqué se ha llegado a esta situación, anunció Mariano, que a título personal se quejó de que no le hubieran informado de la posible desaparición del club

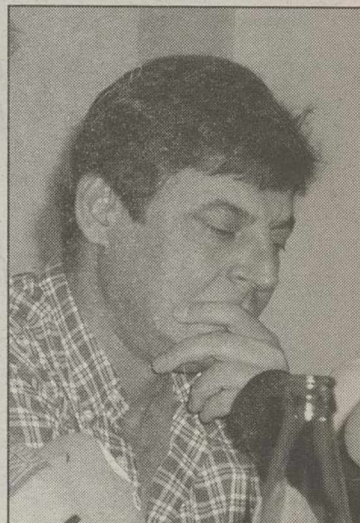

Fouto, ex-presidente.

El descenso cierra la década más brillante del Mérida

□ LT

El descenso del Mérida a Segunda B por la deuda de 180 millones contraída con varios jugadores ha puesto fin a la década más brillante del conjunto romano, en la que consiguió tres ascensos, dos de ellos a la Primera División.

A pesar de los conocidos problemas económicos del club, que todavía pueden desembocar en su desaparición, nada hacía presagiar el negro desenlace de anoche hasta que la dimisión el pasado sábado del presidente del Mérida CP, José Fouto, después de 22 temporadas en el cargo, precipitó los acontecimientos.

La ambición de un empresario "hecho a sí mismo" sirvió para aupar a la Primera División a un modesto equipo de una pequeña ciudad de poco más de 50.000 habitantes, pero su agresiva política de fichajes por consolidar a Mérida entre los grandes acabó siendo un lastre económico que ha situado a la entidad con una deuda reconocida de unos 900 millones de pesetas.

Lejos quedan ahora los ascensos a Primera División con Sergio Kresic y Jorge D'Alessandro, dos entrenadores que Fouto mantuvo toda la temporada en su puesto hasta que el descenso a Segunda División fue una realidad, caso extraño en el mundo del fútbol.

Las dos últimas campañas, con Paco Herrera, ahora en el Numancia, y Juan Señor, nuevo técnico del Salamanca, fueron de transición, con el objetivo principal en el club de sanear la entidad y quitarse la rémora que suponían las altas fichas de algunos jugadores.

A pesar de ello, la temporada pasada, plagada de problemas deportivos y económicos, los romanos llegaron incluso con opciones de ascenso, aunque pocas, a la última jornada, después de remontar desde el descenso, puesto que ocupó en la jornada 25.

El ya ex presidente del Mérida restó importancia a la deuda con los jugadores y justificó el agujero de la entidad a la falta de apoyo del Ayuntamiento y una deuda que el consistorio no quiso reconocer.

El día 9 se enfrentará al Albacete en el Carlos Belmonte

El Levante se presenta hoy con nuevo técnico y 16 fichajes

□ LT

El Levante 2000-2001 se presentará hoy ante sus aficionados con 16 caras nuevas, además de la del entrenador José Carlos Granero, que sustituye a Pepe Balaguer en la dirección del equipo.

El conjunto azulgrana ha realizado una profunda reestructuración a pesar de que la temporada anterior estuvo siempre en los puestos de cabeza, a excepción de las últimas jornadas en las que bajó el pistón. La llegada de un nuevo técnico sin experiencia en la Segunda División es una de las apuestas fuertes del presidente, Pedro Villarroel, para la temporada que viene.

Granero contará con cuatro porteros de los que deberá descartar a uno: Veiga, Paco, Iván Pinel e Izkoa. Estos dos últimos son los que más posibilidades tienen de ir cedidos a otro club. El portugués Veiga se perfila como el canchero titular, como ya fue el año pasado.

Para la defensa han llegado cinco nuevas incorporaciones: Descarga (Eibar), Morales (Betis B), Benjamín (Osasuna B), Rial (Aguilas) y Cabanillas (At. Madrid B). A estos hay que añadir los Tomas, Peña, Aurelio y Miguel Ángel que ya militaron la temporada pasada.

En el centro del campo han recuperado a Lima del Ontinent y se ha fichado a Gorka



En la presentación de la pasada temporada estuvo presente el Albacete Balompié. ARCHIVO

(Eibar), Roa (Lleida), Kome (Numancia) y Alberto (Córdoba). Además siguen Ettien, Francis, Miguel, 'Chicha' y Juba.

El Levante ha reforzado la delantera con tres hombres: Kaiku (Getafe), Peragón (Rayo Vallecano) y Javi Peña (Lleida) y sólo continúa Salillas de la temporada anterior.

La presentación comenzará a las 20:45 horas con una misa

en la capilla del estadio oficiada por el capellán del club, Vicente Esteve. A las 21:30 horas habrá un castillo de fuegos artificiales y se presentará a los jugadores y posteriormente a las 22:30 horas se jugará un amistoso contra el Rayo Vallecano. Y para el próximo día 9 está previsto que el Levante se enfrente al Albacete Balompié a partir de las 21:30 horas en el Carlos Belmonte.

MORENO, AL LLEIDA

Por otro lado, Juan Carlos Moreno fue presentado ayer como nuevo jugador del Lleida, tras abandonar la disciplina del Recreativo poco antes de que el club andaluz recuperase la categoría. Moreno, de 25 años, regresa al equipo en el que militaba hace dos temporadas y se convierte en la décima incorporación ilerdense.

Juan Navarro, próximo de llegar a un acuerdo para su marcha al Castellón

□ J.C.

El Albacete prosigue sus entrenamientos mientras desde el club se trata, por una parte, de encontrar los jugadores necesarios para completar la plantilla, y por otra, darle salida a algunos jugadores con los que no cuenta el técnico, algo que ha dejado muy claro Julián Rubio.

El técnico manchego no quiere ver recargado el vestuario, sobre todo cuando hay una serie de jugadores con los que no cuenta. En este sentido, el Albacete busca una cesión para el jugador Juan Navarro. El de Onteniente llegó la pasada temporada con muy buenas perspectivas, pero con una importante lesión de rodilla de la que le costó recuperarse, agravada después con un problema de pubis. Cuando se recuperó, el polivalente juga-

dor, que puede actuar tanto de central en la defensa como de medio centro en el centro del campo, pasó a jugar con el Albacete B, donde demostró su fuerza y su gran capacidad en el juego aéreo.

Las negociaciones se están llevando con el Castellón, equipo de la Segunda B, y están muy avanzadas, pero con una dificultad: el Alba quiere ceder al jugador y el Castellón lo quiere en propiedad. La negociación está próxima a llegar a un desenlace.

GELI

Por otro lado, Delfín Geli, jugador del Alavés, manifestó ayer que tanto a él como al resto de las nuevas incorporaciones del club albiazul, le queda aún bastante para estar completamente acoplados a su nuevo equipo. En cualquier



Juan Navarro podría marchar al Castellón.

caso, cree que la pretemporada ofrece suficiente margen de tiempo para que esto sea posible.

El defensa, procedente del Albacete, reconoció que

“muchas veces falta esa conexión rápida con el balón que a la hora de defender estamos todos mucho más compenetrados”, pero cree que todo es cuestión de tiempo.

El presidente del Manchego afirma que han sido engañados

□ LT

El presidente del Manchego, Manuel Navarro, confirmó ayer el equipo ha sido descendido a Tercera división por no hacer efectiva la deuda de 16 millones de pesetas contraída con sus jugadores y aseguró que, pese a ser responsable suya, “hemos sido engañados como enanos”.

Navarro dio una rueda de prensa en la que explicó que ayer durante toda la jornada estuvieron tratando de solucionar este asunto e incluso tenían la notificación conformando un talón de Caja Castilla-La Mancha por importe de 16 millones de pesetas “que estábamos dispuestos a asumir los dirigentes para salvar al club”.

El problema, dijo, era que después cada mes había que abonar en torno a seis millones de pesetas de pago para la plantilla.

El presidente manchego fue contundente al decir que “hemos sido engañados como enanos”, de lo que responsabilizó a la empresa Galisport, que se mostró dispuesta a abonar el pago correspondiente a la deuda contraída así como a gestionar otras cantidades para el proyecto de este año.

Culpó al responsable de esta empresa, Jorge Núñez, de facilitarles un escrito que sirviera de respaldo económico, pero al comprobarlo en el registro se dieron cuenta de que esa empresa no existía.

Navarro asumió que toda la responsabilidad es suya pero “nadie podía pensar esto” y comentó que se han hecho gestiones de última hora con otras empresas que estaban dispuestas a invertir en el Manchego, pero reconoció que no ha dado tiempo.

Confirmó también que a partir de ahora se convocará una asamblea para anunciar esta noticia “y serán los socios quienes dictaminen si el club baja a la primera división autonómica, o por el contrario, iniciamos con otro nombre el camino desde cero y así no caerá el peso de las deudas que tiene el club contraídas”, dijo.

Anunció por último que el ex-jugador Antonio Castillo también ha denunciado al club demandando el pago de la Seguridad Social de las tres últimas temporadas.

Para esta resolución, comentó, hay prevista una comparecencia ante el juez de lo social el día 5 de septiembre señalando además que los jugadores y técnicos que habían firmado esta temporada “se marchan a sus casas abonándoles de 300.000 pesetas que tengo en mi bolsillo la parte proporcional a cada uno”.

El San Fernando, mejor segundo entre los grupos D de la liga de ascenso a Segunda B se perfila como el sustituto del equipo de Ciudad Real. Precisamente en estos grupos D estuvieron luchando por el ascenso Albacete B y Villarreal, pero aunque tuvieron opciones no acabaron entre los mejores segundos.

Ayudas de la Consejería de Cultura a los jóvenes más destacados

La Junta distribuye subvenciones para 37 deportistas albaceteños

□ LT

La Consejería de Cultura de la Junta de Comunidades de Castilla-La Mancha ha distribuido diferentes ayudas entre 37 deportistas según informó la delegada provincial, Llanos Moreno, quien destacó el importante número de deportistas de la región, que se eleva hasta los 169.

Llanos Moreno señaló que estas subvenciones, que suman un total de tres millones de pesetas, se enmarcan en la Orden de la Consejería de Cultura del pasado 10 de enero en la que se incluían también subvenciones a las federaciones deportivas de Castilla-la Mancha para programas de promoción y fomento de la práctica deportiva y subvenciones para la promoción y fomento de la práctica deportiva a clubes de la región.

El objetivo de estas ayudas,

según la delegada de cultura, es promover el deporte de competición y de alto nivel por lo que consideró prioritario "fomentar el asociacionismo deportivo, apoyando a las federaciones y clubes de la región", declaró.

Los deportes en los que se han concedido estas subvenciones son: ajedrez, atletismo, caza, gimnasia, judo, motociclismo, taekwondo, tenis de mesa y tiro con arco. Además, se ha concedido una ayuda en la modalidad de deporte para discapacitados físicos.

Los deportistas que han obtenido las ayudas son los siguientes: en el deporte del ajedrez han sido para Angela Alcaraz y Pablo Tierraseca.

En la nómina de los subvencionados en atletismo figuran José María Salom, María Angeles Gómez, Raquel Muñoz, Ana María Alvarez, Ana García, Pedro José Cues-

ta, Sergio Cabañero, José Javier Lozano, Pedro Montejaño e Ignacio Calderón.

Otras ayudas han sido para Beatriz Laparra (caza); Francisco Javier Fernández (discapacitados físicos); Antonio Cuesta, Cristina Garrido, Inés Jiménez, Manuel Ponce, Ana Romero, David Bermúdez, Alejandro Moreno, Nera González, Francisco Martínez, María Yeste y Claudia Cebrián (gimnasia).

En el resto de deportes que están entre la lista de subvencionados se encuentran los siguientes deportistas: Emilio Lozano, Luis Angel Cánovas, Raúl García, Sergio Rosa y Oscar de la Encarnación (judo); Encarna Lapeña, Sergio Lozano, Jennifer Navarro y José Manuel Tornero (taekwondo); Julia Parra (tenis de mesa); Heliodoro Rodríguez (tiro con arco) y Javier Rodríguez (motociclismo).



El veterano Rafael Román junto al becado José María Salom.

LALITEL

Desde 9.900
con 7.000 pts
en llamadas*

*4.000 SALDO.
2.000 PROMOCIÓN VERANO.
1.000 CUPÓN.

Paseo de la Cuba, nº 10

TFNO.: 967 19 10 44

02005 ALBACETE

MoviStar Activa

¿Estás o no estás?



MOCHILA+PACK

Al comprar un
Pack Joven, te regalamos
esta mochila.

Distribuidor oficial:

**Telefónica
MoviStar**



El próximo sábado, nueva jornada de las Escuelas Federadas en Letur. ARCHIVO

Novena jornada de Escuelas Federadas el sábado

Hoy se disputa el III Gran Premio Ciclista Villa de Letur

AGENCIAS

Mañana jueves se celebrará en Letur una importante carrera organizada por el club ciclista local y reservadas a corredores élite y sub-23. Se trata de la tercera edición del Gran Premio Ciclista Villa de Letur, que cuenta con un magnífico capítulo de premios -clasificación general y especiales- y de 112 kilómetros de recorrido, atravesando La Dehesa, Pantano de la Fuensanta, Boche, Yeste, Puerto La Raya, Sege y nuevamente La Dehesa, con salida y

final en Letur. Esta prueba de carácter nacional comenzará a las diez de la mañana.

ESCUELAS DE CICLISMO

Dos días después, el próximo sábado día 5, habrá más ciclismo en Letur, con la disputa de la novena jornada del calendario Albacete 2000 de Escuelas Federadas. Será a las cinco de la tarde y organizada por la Peña El Pilar Albacete. Dicha jornada, que constará de varias carreras por categorías,

estará controlada por los jueces árbitros Jesús Marchante y Juan Navarro, ambos de Albacete capital.

Por otra parte, el Club Ciclista El Bonillo ya tiene la autorización federativa para su VII Trofeo Villa de El Bonillo, que se celebrará el próximo día 6 a las 09,30 horas de la mañana, contando con un recorrido de 162 kilómetros que cubrirá tres veces el trazado El Bonillo-Lezuza-Munera-Sotuélamos y regreso. Esta prueba está reservada a corredores de categorías élite y sub-23.

Polémica tras el descenso de la selección manchega de atletismo

LT

El pasado sábado concluyó el sueño castellano-manchego masculino de la permanencia en la élite del atletismo por comunidades autónomas.

Los delegados del estamento de atletas de la Federación de Castilla-La Mancha en Toledo afirman en una nota de prensa que "es inadmisible que el presidente de la Territorial dude de los atletas cuando éstos justifican alguna ausencia para participar con la selección regional", según declaraciones del propio presidente al término del campeonato, donde aseguró que los atletas que no estuvieron en Soria son los responsables directos del descenso de categoría y donde se les amenaza con quitarles a algunos de ellos las subvenciones logradas por sus méritos deportivos.

Los delegados del estamento de atletas manchegos también afirman que la política del pre-

sidente de la Federación es "del informe favorable y solidario con los atletas madrileños que tienen graves problemas con su homólogo de la Territorial madrileña" y que les acoge con el único fin de "ayudar" a la selección manchega, con lo cual, no entienden cómo desde los altos estamentos de la Federación se pueda amenazar a los atletas con "informes desfavorables por sus ausencias o por su presencia en el campeonato."

Lo que quieren dejar claro en el comunicado de prensa los representantes del estamento de atletas es que si tan responsable fue el presidente del ascenso del equipo masculino el año pasado con gente de tierra, tanto o más lo es el descenso, producido el fin de semana pasado en Soria supuestamente provocado por las numerosas bajas, pero "seguro originado por el mal ambiente creado alrededor de las subvenciones", aseguran.

Concluyó en Balazote el V Torneo de Tenis de Verano 2000

LT

Entre la semana del 24 al 31 del pasado mes de julio se disputó en Balazote el V Torneo Local de Tenis de Verano 2000, que tuvo una participación de 22 tenistas y transcurrió con una gran competitividad deportiva.

Los diferentes participantes demostraron una gran ilusión por el deporte del tenis.

El pasado lunes se entregaron los trofeos a los distintos ganadores en la Piscina Muni-

cipal de Balazote. Los resultados finales de los diferentes categorías fueron los siguientes:

Alevín: 1º Siro Haro Lora, 2º Luis Simarro García.
Infantil: 1º Hilario Miguel Rozalén Oliver, 2º Víctor González Moreno.

Cadetes: 1º Eduardo Cerezo Gálvez, 2º Miguel Ángel Tébar García.

Adultos: 1º Agustín Haro Galdón, 2º Javier Martínez Diana.

Excusa nº 15 para no apadrinar un niño del Tercer Mundo.

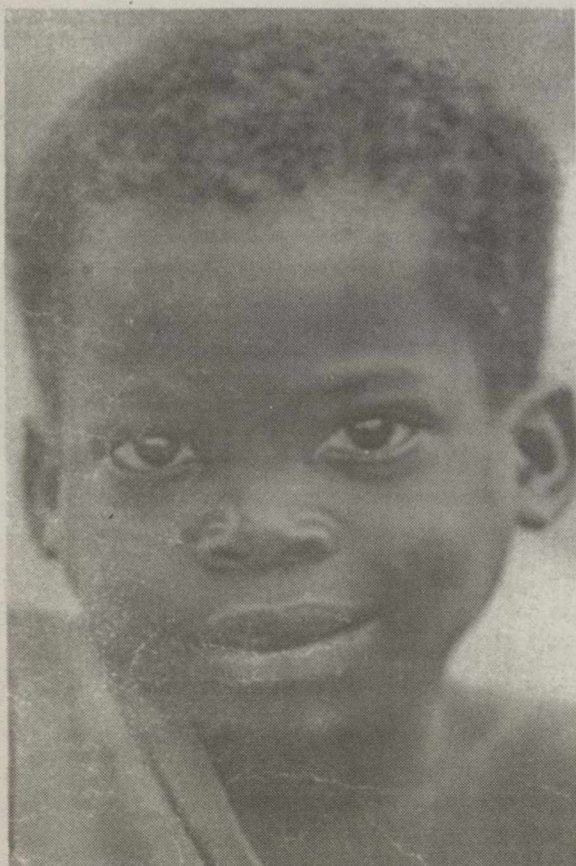

¿Realmente llega todo el dinero?

Desde 1981, Ayuda en Acción está sujeta a auditorías externas anuales, tanto en España como en los 15 países del llamado Tercer Mundo, donde estamos presentes con más de 80 programas de desarrollo integral, que benefician a más de un millón y medio de personas. Si aún tienes alguna duda compruébalo tu mismo. Son muchos los medios de comunicación y las personas que ya han visitado nuestro trabajo. Pregúntales.

SI. DESEO RECIBIR MAS INFORMACION SIN COMPROMISO.

Nombre.....

Dirección.....

Localidad.....

Provincia.....

C.P. Teléfono.....

C/ Infantas, 38. 28004 Madrid.

C/ Balmes, 32, 3º. 08007 Barcelona.

Web: www.ayudaenaccion.org



902 402 404



Pedro Horrillo. EFE

Horrillo culmina el festival español en la Vuelta a Portugal

AGENCIAS

El ciclista español Pedro Horrillo, del equipo Vitalicio, ganó ayer al sprint la novena etapa de la 62 edición de la Vuelta a Portugal, disputada entre las localidades de Braganza y Gouveia y que se convirtió en un festival de los ciclistas españoles.

Horrillo invirtió un tiempo de 5 horas, 12 minutos y 15 segundos, con un promedio de 39,2 kilómetros por hora, y superó en un duro sprint a sus compatriotas Oscar López Uriarte, del Benfica, y a Ezequiel Mosquera, del Paredes, que acabaron en segundo y tercer lugar respectivamente.

Las tres primeras posiciones fueron para los tres españoles, y Claus Moller mantiene la camiseta amarilla, aunque en las próximas dos etapas la montaña va a ser la protagonista y el calor sigue siendo una dificultad que pueden poner en peligro el liderazgo del danés.

VUELTA A CASTILLA-LEON

El ciclista italiano del Jazztel-Costa Almería Fabio Roscioli fue el auténtico protagonista de la segunda etapa de la XV Vuelta Internacional a Castilla y León, Valladolid-El Espinar, con su escapada de 130 kilómetros, que finalmente fue ganada por Alain Turicchia, del Amica Chips.

Roscioli rodó primero en compañía de su compatriota Marco Magnani (Alessio), con el que se escapó de la vigilancia del pelotón en las afueras de Valladolid, durante 86 kilómetros, hasta que Magnani se cansó de tan larga cabalgada y cedió en su empuje hasta que fue engullido por el pelotón, de 118 unidades, en el kilómetro 98.

Fabio Roscioli, de 35 años y 14 de profesional, se marchó en solitario en el kilómetro 91 y aún se mantuvo como líder de la Vuelta durante algunos kilómetros más, pero las fuerzas comenzaron a fallarle y las diferencias se fueron recortando irremisiblemente hasta que el pelotón acabó con sus ilusiones en plena subida del alto de la Cruz de Hierro, de segunda categoría.

El esprint final lo disputaron cuatro ciclistas con opciones y, finalmente, el vencedor fue Alain Turicchia, seguido por Martín Perdiguero.

Los partidos de la selección española de fútbol siguen considerándose de interés general y deben emitirse en abierto. ARCHIVO

Incluyen la participación española en Sydney

Nuevo catálogo de acontecimientos deportivos de interés general

AGENCIAS

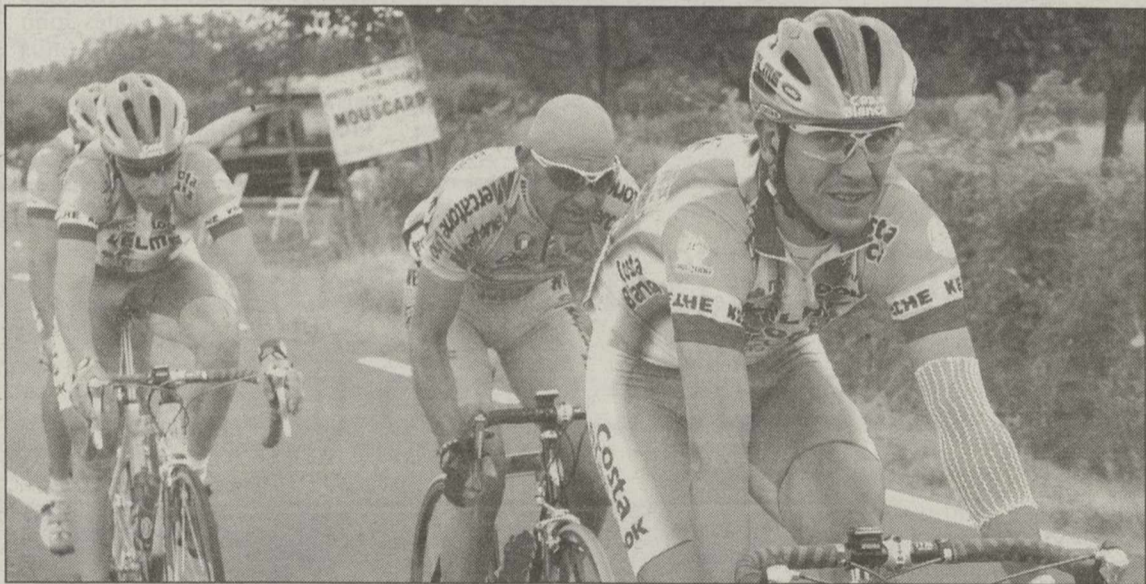

El Tour de Francia y la Vuelta también son considerados de interés general. ARCHIVO

acontecimientos deportivos:

JUEGOS OLIMPICOS

- . Ceremonias de inauguración y clausura y participación de deportistas y equipos españoles.

FUTBOL

- . Copa del Rey: las semifinales (un partido de ida y otro de vuelta) y la final.
- . Supercopa de España
- . Competiciones europeas:
 - . Liga de Campeones: un partido de cada jornada de alguno de los equipos españoles y la final, aún sin representación española.
 - . Copa de la UEFA: una semifinal y la final si hay algún equipo español.

- . Supercopa Europea: participación española

- . Final de la Copa Intercontinental

- . Partidos de la selección española absoluta masculina en competiciones oficiales o amistosas.

BALONCESTO

- . Competiciones europeas:
 - . Copa Saporta: semifinales y final si hay equipos españoles
 - . Copa Korac: semifinales y final con equipos españoles.
- . Partidos de la selección nacional absoluta masculina en competiciones oficiales.

ATLETISMO

- . Campeonato del Mundo al aire libre: las finales y la partici-

pación española en semifinales.

BALONMANO

- . Encuentros de la selección española masculina absoluta en competiciones oficiales.

CICLISMO

- . Vuelta a España y Tour de Francia. La transmisión de estas pruebas incluirá al menos la última hora de cada etapa.

MOTOCICLISMO

- . Campeonato del Mundo de velocidad.

TENIS

- . Participación de los equipos españoles en Copa Davis y Copa Federación
 - . Roland Garros: Participación española en individuales a partir de cuartos de final.

Los partidos amistosos de la selección española de fútbol y final de la Copa Intercontinental han sido incluidos en el catálogo de competiciones y acontecimientos deportivos de interés general para la temporada 2000/2001, aprobado en el Consejo Superior de Deportes de la presidencia del secretario de Estado para el deporte Antonio Gómez Angulo. Gómez Angulo, quien junto al resto de los reunidos en la calle para guardar un minuto de silencio en memoria de Juan María Jauregui, manifestó que la aprobación de la propuesta finalizó sin variación respecto a la propuesta del día 12 de julio y "por amplia mayoría", aunque con el voto en contra de los operadores de televisión que emiten por pago. Las principales novedades de las retransmisiones deportivas de la próxima temporada se centran en el fútbol. Los aficionados podrán presenciar en directo los partidos amistosos de la selección española de fútbol en la final de la Copa Intercontinental que jugarán el 28 de noviembre el Real Madrid y la Juventus de Argentina y la semifinal de la Copa de la UEFA en caso de representación española. Los partidos de interés general para la temporada 2000/2001 las principales competiciones o

Baljić fue cedido al Fenerbahce por una temporada

Flavio Conceicao aterrizó en Barajas para fichar por el Madrid

AGENCIAS

El jugador del Deportivo de la Coruña Flavio Conceicao manifestó ayer que "todos los jugadores quieren jugar en el Real Madrid" y él no es distinto, y sobre su posible fichaje por el club blanco indicó que "depende de Lendoiro".

A su llegada al aeropuerto de Barajas, procedente de Río de Janeiro, el futbolista señaló: "estoy llegando ahora, no sé cómo está el tema, lo veré ahora por la tarde y más adelante podré dar una respuesta más concreta".

Flavio manifestó que sabe que en Italia también le quieren, pero prefiere quedarse en España, y destacó su amistad con el jugador del Real Madrid Roberto Carlos, de quien dijo que "es un gran futbolista y persona" y le "encantaría jugar con él".

El acuerdo entre el Deportivo y el Madrid es un hecho por lo que el fichaje está a punto de cerrarse, una vez que el jugador aterrizó ayer en Madrid tras estancia en Brasil. Todo parece indicar que el Madrid desembolsará unos 3.000 millones de pesetas y que en la operación se podría incluir el traspaso del delantero camerunés Samuel Eto'o, que este año jugó cedido en el Real Mallorca.

Por su parte, el jugador brasileño del Real Madrid Roberto Carlos se mostró ayer muy

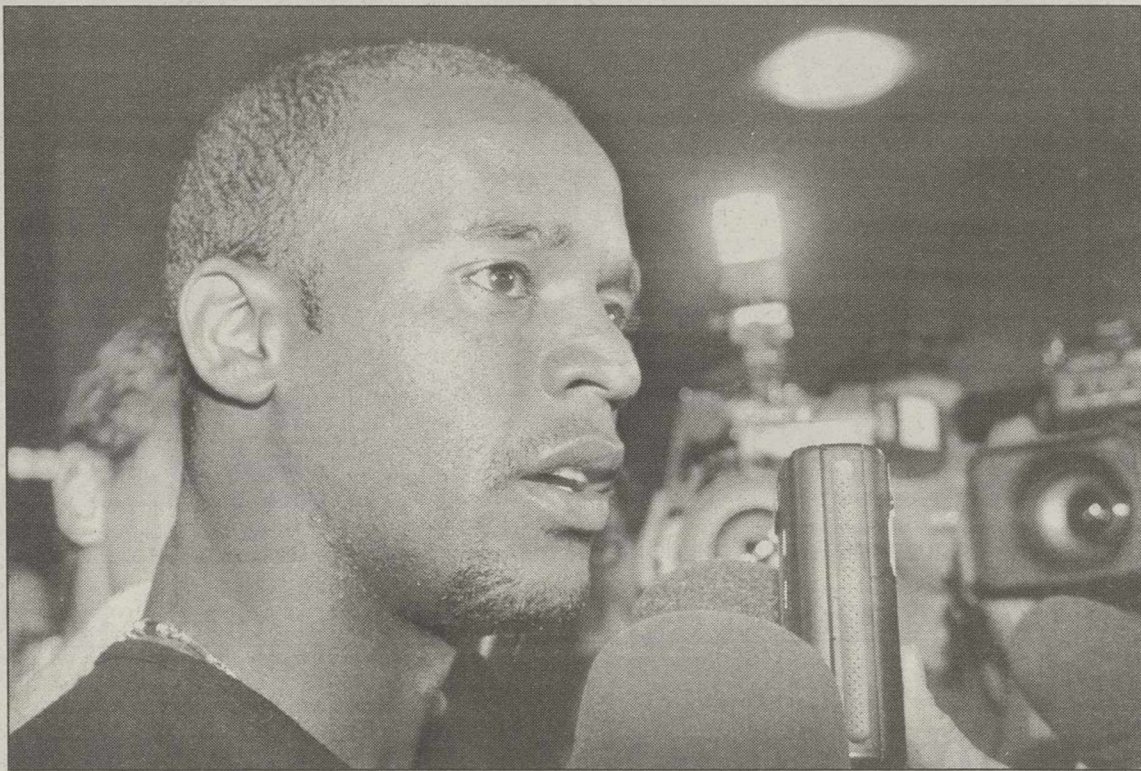

El brasileño Flavio Conceicao se mostró muy ilusionado ante su fichaje por el Real Madrid.

ilusionado con la posibilidad de que su compatriota Flavio Conceicao pueda recalar en el conjunto blanco.

"Hace mucho que se estaba hablando sobre esta posibilidad, ya desde que Lendoiro decidió ficharlo para el Deportivo. Flavio estaba ansioso por venir y para mí no es una novedad. Espero que pueda llegar y ayudarnos", indicó el defensa.

Así, a Roberto Carlos le

parece fantástica la idea de que sea Flavio el encargado de sustituir al hispano-argentino Fernando Redondo. "Redondo se ha ido y llega un futbolista que es un grandísimo jugador", destacó.

Por otra parte, el internacional bosnio Elvir Baljić firmó ayer por una temporada con el Fenerbahce turco, club en el que estará cedido por el Real Madrid, el conjunto que posee

sus derechos hasta junio del año 2005.

Baljić llegó al Real Madrid la pasada temporada procedente precisamente del conjunto estambulí. El club que presidía entonces Lorenzo Sanz se hizo con sus servicios, a petición del técnico galés John Benjamin Toshack por unos 2.700 millones, lo que le convirtió en el fichaje más caro en la historia de la entidad.

El francés Deschamps aseguró que su fichaje por el Valencia es todo un reto

AGENCIAS

El centrocampista y capitán de la selección francesa de fútbol, Didier Deschamps, aseguró que su fichaje con el Valencia "era lo que buscaba" y constituye "un reto interesante", en una entrevista publicada por el semanario "France Football".

En España "el nivel es muy alto debido a la calidad de los efectivos de la mayoría de los equipos que disputan la Liga. Es un reto muy interesante. Y yo buscaba un reto así, está claro", afirmó Deschamps.

El jugador, campeón del mundo y de la Eurocopa, señaló con respecto a su nuevo club que "forma parte de los buenos equipos españoles y europeos".

"Europa lo descubrió de verdad la pasada temporada y se clasificó de nuevo para la Liga de Campeones con lo que

demonstró su continuidad. El año pasado, impresionó a todo el mundo por la rapidez de sus delanteros y la facultad para reagruparse muy rápidamente. Esas son las cualidades que pienso debe conservar", agregó el futbolista francés sobre el Valencia.

Se mostró contento de que por primera vez desde que jugó con el Olímpico de Marsella y tras varias temporadas con el Turín italiano y el Chelsea británico "el marco de vida va a ser muy bueno" en referencia al clima valenciano y a la belleza de la ciudad.

CRITERIO DEPORTIVO

Pese a ello, Deschamps señala que siempre ha elegido los clubes en los que va a jugar siguiendo "criterios deportivos" lo que tampoco ha faltado en esta ocasión.



El francés Deschamps, nuevo jugador del Valencia.

Aseguró así que en su elección primó el hecho de que el Valencia disputase esta temporada la Liga de Campeones.

"Si quiero seguir en el máximo nivel no hay más que la

Liga de Campeones. La Copa de la UEFA está bien, pero no hay más que la Liga de Campeones para aportar esa magia", comentó el nuevo jugador valencianista.

Serra Ferrer continúa en la continuidad de Rivaldo en el Barcelona

AGENCIAS

El entrenador del Barcelona, Lorenzo Serra Ferrer, firmó ayer que ha dado permiso para que Rivaldo no se vaya a la estancia de pretemporada hasta que no haya solución a la mejora de su contrato en Ciudad Condal, porque el técnico prefiere que el brasileño resuelva antes "cualquier duda" que exista.

En un principio, Rivaldo tenía que integrarse ayer en la disciplina del Barcelona de Hoenderloo, adonde debía reunirse mañana con Gaspar, quien tenía previsto desplazarse para visitar al equipo.

Sin embargo, al final Rivaldo prefiere solucionar cuanto antes su aumento de sueldo, cifrado en más del doble del que percibía en la actualidad (450 millones de pesetas) y eso ha pedido una reunión urgente con Gaspar.

El deseo del entrenador catalán es mantener en el equipo a Rivaldo, siempre que el brasileño se sienta a gusto. "A cualquier entrenador le hace ilusión. Ahora, me gustaría que este jugador viniera a toda la ilusión y el entusiasmo y con todo el esplendor de un jugador que es", indicó.

Insistió, en todo caso, en que el problema se tiene que solucionar lo más rápido posible.

La pretensión de Serra Ferrer se centra en que el 'asunto Rivaldo' se cierre lo más inmediato. "Confío que, por bueno y lo malo, todo esto se alargue demasiado. Podemos estar pensando una o dos semanas, creo que tres o cuatro días, máximo debe estar solventado el asunto", comentó.

El delantero del Real Mallorca Diego Tristán ve lejano su traspaso

AGENCIAS

El delantero del Real Mallorca Diego Tristán dijo ayer que ve "muy lejano" el traspaso a otro club, tras un frustrado fichaje por el Real Madrid, y reiteró su deseo de jugar, ya que no lo hizo durante uno de los cuatro partidos amistosos que el club disputó con equipos alemanes en la pretemporada en la localidad austríaca de Kossau.

"Cada día que pasa es difícil que me mueva de Mallorca", dijo Tristán.

Desde hace más de un año que el Mallorca y el Real Madrid intentan traspasar al jugador, todas las gestiones iniciadas con el Mónaco, Fiorentina y Real Madrid -con el que se firmó un contrato con la didatura de Lorenzo Sanz- han fracasado.

VENTAS

● **GESDOMUS** vende piso zona Cruz Roja, 130 m2, 4 dormitorios, 2 baños, calefacción, garaje, 21.500.000 ptas. Tel. 967 52 32 81

● **GESDOMUS** vende piso zona Baños, 130 m2, 4 dormitorios, terraza de 25 m2, calefacción central, ascensor, 2 baños. Tel. 967 52 32 81

● **GESDOMUS** vende pisos y apartamentos en construcción frente Eroski, de 1 y 3 dormitorios, muy buenas calidades, cocinas amuebladas. Tel. 967 52 32 81

● **GESDOMUS** vende piso zona Asilo, 3 dormitorios, trastero, baño, calefacción individual, 8.800.000 pts. Tel. 967 52 32 81

● **GESDOMUS** vende piso zona Estación, 90 m2, 4 dormitorios, baño, aseo, calefacción central, ascensor, amueblado, garaje, trastero, 13.000.000. Tel. 967 52 32 81

CASA INMOBILIARIA C/ Mayor Nº 57 ALBACETE

Teléfono: 967 24 72 96

● **CASA INMOBILIARIA** Se vende piso C/ Mayor, cuatro dormitorios, salón, cocina grande, totalmente reformado, ascensor, puertas de roble, vídeo portero, muchísima luz, comunidad 6000 ptas. Precio muy interesante: 16.000.000 ptas. Tel. 967 24 72 96

● **CASA INMOBILIARIA** Se vende piso zona La Pajarita, tres dormitorios, salón, cocina con terraza, baño, calefacción central, ascensor, muy soleado. Comunidad 8.000 ptas. todo incluido. Ref-439. Precio: 10.500.000 pts. Tel. 967 24 72 96

● **CASA INMOBILIARIA** Se vende piso zona Paseo de la Cuba, con cuatro dormitorios, salón de 50 m2, cocina de 27 m2, superficie total 176 m2 útiles, dos baños, aseo, plaza de garaje, trastero, calefacción, cinco armarios empotrados, suelo de parquet. Pista de tenis, comunidad sólo 7.500 ptas. Ref-432. Precio: 34.000.000 ptas. Tel. 967 24 72 96

● **CASA INMOBILIARIA** Se vende apartamento zona centro con dos dormitorios grandes, salón, cocina amueblada, baño, ascensor, calefacción individual totalmente reformado, primeras calidades superficie 85 m2. Ref-90. Precio: 13.000.000 ptas. Tel. 967 24 72 96

● **CAJA INMOBILIARIA** Se vende apartamento nuevo tres años zona Parque-Tejares, dos dormitorios, salón, cocina amueblada, ascensor, calefacción individual, dos terrazas. Ref-96. Precio: 12.000.000 ptas. Tel. 967 24 72 96

● **PARTICULAR** vendo Mercedes E 290 TD; tapicería de piel. Año 97. Precio 4.500.000. Tel. 609 18 02 21

INMOBILIARIA HOGAR

C/ Antonio Machado, 26
Tef. 967 23 55 55
967-51 22 22
¡Pregúntenos por su hogar!

● **INMOBILIARIA HOGAR** Ref. 1434 Vende piso bajo, zona Hospital, 2 dormitorios, salón, cocina amueblada, baño, calefacción individual. Precio: 8.800.000 ptas. Tel: 967 23 55 55

● **INMOBILIARIA HOGAR** Ref. 1433. Vende piso seminuevo, zona Bº El Pilar, 4 dormitorios, salón, cocina amueblada, 2 baños, ascensor, calefacción individual, garaje y trastero. Precio: 16.500.000 ptas. Tel: 967 23 55 55

● **INMOBILIARIA HOGAR** Ref. 1422 Vende piso amplio, zona Ensanche, 3 dormitorios, salón doble, cocina amueblada, baño amueblado, calefacción individual. Precio: 9.500.000 ptas. Tel: 967 23 55 55

● **INMOBILIARIA HOGAR** Ref. 1407 Vende piso zona Sto. Angel, 3 dormitorios, salón, cocina, baño, despensa y trastero. Con poca comunidad. Precio: 7.500.000 ptas. Tel: 967 23 55 55

● **INMOBILIARIA HOGAR** Ref. 1405. Vende piso zona Pso. Cuba, 3 dormitorios, salón, cocina amueblada, roble, baño. Precio: 5.000.000 ptas. Tel: 967 23 55 55

● **VENDO PISO**, 4 dormitorios, 2 baños, calefacción, ascensor. María Marín. 13.800.000. 600 802 629 - 967 262 043

REF. 667 VENDE CASA

De 2 plantas, 130 m2 de solar, a tres calles. Precio: 17.000.000 ptas. Teléfonos 967-23 55 55 967-51 22 22

REF. 1425 VENDE PISO

Zona Bº El Pilar, 3 dormitorios, salón, cocina, baño, calefacción individual. Precio: 7.500.000 ptas. Tel: 967 23 55 55 967 51 22 22

VENDE APARTAMENTO

Zona Torre vieja, 4 dormitorios, salón, cocina, y baño, 2 piscinas, zonas ajardinadas. Precio: 6.500.000 ptas. Tel: 967 23 55 55 967 51 22 22

REF. 1432 VENDE PISO

Zona Pso. de la Cuba, 4 dormitorios, salón, cocina, baño, aseo, ascensor, calefacción. Precio: 14.500.000 ptas. Tel: 967 23 55 55 967 51 22 22

REF. 1374 VENDE PISO

Zona Pza. Toros, 3 dormitorios, salón doble, cocina, baño, aseo, calefacción individual. Precio: 14.200.000 ptas. Tel: 967 23 55 55 967 51 22 22

● **PONCE & OROZCO** vende piso zona Ensanche, 120 metros, 4 dormitorios, salón, cocina amueblada, lavadero, 2 baños, calefacción individual, totalmente acondicionado, atención sólo 8.500.000. Ref. 526 Tf. 967 21 77 88 Muelle, 24

● **PONCE & OROZCO** vende piso zona San Agustín, 3 dormitorios amplios, salón, baño, cocina y ascensor. Atención sólo 10.000.000. Ref. 831. Tf. 967 21 77 88 Muelle, 24

● **PONCE & OROZCO** vende piso zona Altozano 120 metros útiles, 4 dormitorios, salón, cocina, galería, cocina amueblada, terraza, calefacción, ascensor y plaza de garaje incluido, atención sólo 17.000.000 ptas. Ref. 834 Tf. 967 21 77 88 Muelle, 24

● **PONCE & OROZCO** vende piso Parque Lineal, 90 útiles, 3 dormitorios, baño, salón, cocina, galería, cocina amueblada, terraza, calefacción, ascensor y calefacción, garaje opcional, atención sólo 10.000.000. Ref. 828 Tf. 967 21 77 88 Muelle, 24

● **PONCE & OROZCO** vende piso seminuevo, zona Hospital, 4 dormitorios, 2 baños, salón, cocina amueblada, con lavadero, balcón, calefacción individual de gas ciudad, ascensor, atención 11.900.000. Ref. 922 Tf. 967 21 77 88 Muelle, 24

● **PONCE & OROZCO** vende piso zona Estación, 3 dormitorios, baño, salón, cocina amueblada, terraza, calefacción individual, ascensor, plaza de garaje, puerta blindada, para entrar a vivir. 9.000.000. Ref. 808. Tf. 967 21 77 88 Muelle, 24

12.200.000 PTS

Piso grande con salón, 4 dormitorios, cocina, 2 baños, ascensor, calefacción, gas, trastero, empotrados. Entrega llaves en agosto. Tfno. 967 248 801

¡INCREDIBLE!

Piso de 90 m., 1 salón, 3 dormitorios, cocina, baño, ascensor, terraza, calefacción individual, garaje opcional. 11.000.000. Tfno. 967 249 186

ISOLO 12.500.000!

Apartamento. 1 salón, 2 dormitorios, baño con mármol, calefacción, gas, suelos mármol, 3 balcones, carpintería roble, piso 1º. Tfno. 967 249 067

¡OCASION UNICA!

Piso de 85m., 1 salón, 2 dormitorios, 1 baño, 1 aseo, ascensor, calefacción gas, garaje, trastero, empotrados, 14.500.000 ptas. Tfno. 967 248 801

¡CENTRICO!

Piso reformado. 1 salón, 4 dormitorios, cocina completa, baño, aseo, calefacción central, ascensor, garaje. 15.000.000 ptas. Tfno. 967 249 186

INMOBILIARIA LA VENTANA

C/ María Marín, nº 73 bajo
Tfno: 967 55 04 73

● **INMOBILIARIA LA VENTANA** Ref. 580. Se vende piso nuevo a estrenar zona Feria, 3 dormitorios, salón, cocina, baño completo y trastero. Precio: 13.700.000 ptas. Tel: 967 55 04 73

● **INMOBILIARIA LA VENTANA** Ref. 581. Se vende piso zona Paseo de la Cuba, 4 dormitorios, salón, cocina, baño, aseo, ascensor, 110 m2, calefacción. Precio: 14.500.000 ptas. Tel: 967 55 04 73

● **INMOBILIARIA LA VENTANA** Ref. 582. Se vende piso zona centro, 3 dormitorios, salón grande, 2 baños, ascensor, plaza de garaje opcional, calefacción individual. Nuevo a estrenar. Precio: 27.000.000 ptas. Tel: 967 55 04 73

● **INMOBILIARIA LA VENTANA** Ref. 561. Se vende piso zona Ayuntamiento, 3 dormitorios, salón, cocina amueblada, ascensor, calefacción central. Precio: 20.000.000 ptas. Tel: 967 55 04 73

● **INMOBILIARIA LA VENTANA** Ref. 47. Se vende apartamento zona carretas, 2 dormitorios, salón, cocina, baño, ascensor, calefacción individual. Seminuevo. Precio: 12.500.000 ptas. Tel: 967 55 04 73

● **VILLARROBLEDO** Se vende piso en Villarrobledo en la c/ de la Virgen (Junto a la Cruz), 4 dormitorios grandes, amplio, salón, 2 baños, balcón y amplia terraza. Perfecto estado. Tef 606-77 58 06

● **SE VENDE** chalet terminado a 15 minutos de Albacete 14.500.000 ptas. Tfno. 617 42 09 31

● **VENDO COCHE GOLF** Turbo-diesel. E.E. Cierre. Alarma. Mando. Techo solar. 400.000 ptas. 967 509 435

VENDO MESA DE SALON Y 6 SILLAS A JUEGO. Nuevo. Económico. Tel. 967 23 89 62

ALQUILER

EDIFICIO TOSCANA EN ALQUILER

Oficinas y despachos con plaza de garaje. Salas de conferencias y de Juntas desde un día. Plazas de Garaje. Domiciliación de Sociedades. Fotocopias, fax y teléfono. C/ Rosario, nº 6. Tfno: 967 52 02 21 - 21 00 02

SE ALQUILA LOCAL

1.000 m2, en pleno centro. 50 metros de fachada. Chaffán a dos calles. Tel. 667 511 202

● **GESDOMUS** alquila apartamento zona Toscana, 2 dormitorios, calefacción individual, 1 baño, garaje. Tel. 967 52 32 81

● **GESDOMUS** alquila piso zona Rosario, 100 m2, 4 dormitorios, baño, aseo, amueblado, calefacción central, 70.000 ptas. comunidad incluida. Tel. 967 52 32 81

● **GESDOMUS** alquila apartamento zona Isabel La Católica, amueblado, 2 dormitorios, calefacción individual, ascensor, 60.000 ptas. comunidad incluida. Tel. 967 52 32 81

● **GESDOMUS** alquila piso zona Ayuntamiento, 100 m2, 3 dormitorios, calefacción individual, baño, aseo, 65.000 ptas. comunidad incluida. Tel. 967 52 32 81

● **SE ALQUILA** apartamento amueblado en pleno centro de Albacete. Tel. 967 19 11 22

● **SE ALQUILA** entreplanta para oficinas en C/ Caldereros, con distribución de dos despachos y entrada. Precio 60.000 pts. (comunidad incluida). Telf. 967 21 12 52

● **¡CHICAS ESTUDIANTES!** Amueblado, 1 salón, 3 dormitorios, cocina amueblada, baño, ascensor, calefacción central, terraza. 45.000 más comunidad. 967 249 186

● **¡AMUEBLADO!** Especial para estudiantes, 3 dormitorios, 1 baño, ascensor, calefacción individual. Muy soleado. 55.000 ptas. comunidad incluida. 967 248 801

● **¡UNIVERSITARIOS!** Alquila el propio dueño piso amueblado con 3 dormitorios. Sólo 40.000 ptas. comunidad incluida. 967 249 067

● **¡PARQUE SUR!** Piso amueblado. 1 salón, 3 dormitorios, cocina completa, baño, muy soleado, 1º sin ascensor. 35.000 ptas. 967 249 186

● **¡ESTUDIANTES!** Se alquila piso amueblado, 3 dormitorios, calefacción individual. Sólo 50.000 ptas. 967 248 801

● **SE ALQUILA** Mesón Don Juan. C/ Blasco Ibañez, 3. Por no poder atenderlo. Llamar al 967 50 87 78

● **SE ALQUILA** apartamento, nuevo, amueblado, céntrico, 2 dormitorios, salón, cocina y gas ciudad. Tel. 967 226 126

● **SE ALQUILA** Piso de lujo. 100 m2. Salón de 40 m2., 2 dormitorios, 2 baños amueblados. Cocina totalmente equipada (Lavavajillas, horno) Nuevo a estrenar. Garaje. 75.000 pts. 606-77 58 06

EMPLEO

● **AUXILIAR ADMINISTRATIVO.** Trabajo fijo en Ayuntamientos Albacete, Bibliotecas, Bancos, Cajas Ahorro... Sólo necesitas el Graduado Escolar. Prepárate 900 100 007 (Llamada gratuita)

● **AGENTES FORESTALES** Albacete. Trabajo en Parques y Reservas Naturales Castellanas. Constantes incorporaciones, 900 100 007 (llamada gratuita)

● **CELADORES, ATS,** Aux Enfermería, Geriatria, Administrativos, Cuidadores,... se precisan para trabajar en Insalud, Clínicas... Prepárate 900 100 007

● **UNION EUROPEA:** Funcionarios con gran reconocimiento e inmejorables condiciones económicas. Licenciados y diplomados. Prepárate 900 100 007 (llamada gratuita)

● **CONTROLADOR AEREO.** AENA convoca cientos plazas para Licenciados o Diplomados. De 7 a 14 mill. Preparación garantizada hasta el aprobado. 900 100 007

● **PROFESOR AUTOESCUELA.** 250.000 aproximadas, buen sueldo y trabajo asegurados. Prepárate 900 100 007 (llamada gratuita)

● **JUZGADOS.** Precisan Agentes. Auxiliares y Oficiales para próximas convocatorias. Prepárate 900 100 007

● **ASISTENTE SOCIAL.** Próximo ingreso. Requisito: Diplomado Trabajo Social. Prepárate 900 100 007 (llamada gratuita)

● **POLICIA NACIONAL,** Local, Guardia Civil... Miles de plazas por cubrir. Homologado por el SUP (Sindicato Unificado Policía). Prepárate 900 100 007

● **AYUDANTE PENITENCIARIAS.** Próximo ingreso, consigue un sueldo aproximado de 200.000. Requisito: FP II o BUP. Prepárate 900 100 007

● **CORREOS.** Plazas libres. Auxiliares clasificación y reparto, Ayudantes postales. Prepárate 900 100 007

● **BANCOS,** Cajas de Ahorro precisan Auxiliares. Requisito: FP II o BUP. Próximos ingresos 900 100 007

● **GRADUADO ESCOLAR,** FPI o Acceso Universidad. Consíguelo ahora, después será más difícil. Prepárate 900 100 007 (llamada gratuita)

● **GESTOR INMOBILIARIO/FINCAS.** Sector en continuo crecimiento. Grandes salidas profesionales. Prepárate 900 100 007

● **AUXILIAR GERIATRIA,** Animador sociocultural,... La tercera edad requiere profesionales. Demanda creciente. Prepárate 900 100 007

● **AUXILIARES VETERINARIA** se precisan para clínicas, tiendas, zoológicos... con prácticas. Prepárate 900 100 007 (llamada gratuita)

● **ELECTRICISTA/INSTALADOR** de Antenas. Obtén tu carnet profesional y trabaja. Prepárate 900 100 007

● **AYUNTAMIENTOS ALBACETE,** Junta, Diputaciones, Ayuntamientos, Museos... precisan conserjes, jardineros, telefonistas, peones, etc... Prepárate 900 100 007 (llamada gratuita)

● **TRANSPORTISTA** Título imprescindible para dedicación al transporte. Buenas condiciones laborales. Prepárate 900 100 007

● **TECNICO EN VENTAS** Bolsa de trabajo. Laboriosos, Multinacionales... Prepárate 900 100 007 (llamada gratuita)

● **SE NECESITA** ayuda de cocina (mujer). Preséntate en Restaurante C/ La Roda, 58

● **URGENTE,** incorporación inmediata a tiempo parcial o total. 617 36 36

● **SE NECESITA** ayuda de camarero. Abstente trabajadores sin papeles. Tel. 967 23 67 66

● **TRABAJO EN CONSTRUCCION:** albañiles, cuadrillas de albañiles, tabiqueros, alicatados, encofradores, pavimento y yeseros, pre importante empresa constructora zona Castellón. Ofrecemos sueldo de destajo. Alojamiento gratuito. Interesados, teléfonos: 723 242 0 964 72 32 48. las mañanas

● **ORDENADORES,** herramienta de trabajo indispensable actualmente y en futuro. Curso de Mantenimiento y Reparación, profesores especializados, clases prácticas personalizadas. Comienzo Septiembre. Información 900 180 (llamada gratuita).

● **SE BUSCAN SEÑORES** hasta 40 años máx para cuidar anciana. horario de lunes a viernes. necesario experiencia silla de ruedas y sin cargas familiares. Tel. 630 94 30

● **DISEÑO MODULAR** necesita, oficial y aprendices de carpintería. Interesados pasar por Polígono Campollano C/C nº 6. 47. 8,00 a 13,30 h. Albacete.

● **URGENTE** se necesitan camarero (edad máxima años) para Cafetería. buena. Llamar a partir de la tarde. Tel. 967 23 52

● **SE NECESITA** limpiadora, jornada completa en restaurante. Vehículo propio. Tel. 967 23 59 52

SE NECESITA EMPLEADA DE HOGAR Con referencias y vehículo propio para trabajar sólo mañanas, en parcela. Carretera Jaén. Tfno. 967 59 02 44

AGENCIAS MATRIMONIALES

NUEVAS ALIANZAS Tef. 967-52 15 90

NUEVAS ALIANZAS Modista, 52 años, viuda, cargas, desearia encontrar caballero viudo para unión seria. Tel. 967 52 15

NUEVAS ALIANZAS Tinte. 56 1º Izda. Albacete



Información de viviendas

Plaza de Benjamín Palencia, 2 -Enpta. ALBACETE

| | | | | | | |
|---|---|--|---|--|--|---|
| APARTAMENTO AMUEBLADO Zona Centro, 45.000 pts. C.I. 1 dormitorio, salón, cocina amueblada, baño, ascensor, calefacción. 967 50 44 66 | AMUEBLADO Zona Ensanche. 50.000 pts. 65 m. 2 dormitorios, salón, cocina amueblada, baño, ascensor, calefacción central. 967 50 48 27 | PISO AMUEBLADO Zona Universidad. 49.000 pts. 2 dormitorios, salón, cocina amueblada, baño, calefacción, ascensor, empotrados, exterior. 967 66 15 58 | PISO AMUEBLADO 4 dormitorios, salón, cocina amueblada, baño, aseo, calefacción. Estudiantes. Zona parque. 54.000 ptas. C.I. 967 50 44 66 | 30.000 ptas. 3 dormitorios, salón, cocina amueblada, baño, 1º sin ascensor. 967 50 44 66 | PISO 100m. 4 dormitorios, salón, cocina amueblada, baño, calefacción. 44.000 ptas. Comunidad incluida. 967 66 15 57 | 35.000 ptas. Zona Franciscanos, 4 dormitorios, salón, cocina amueblada, baño, exterior. 967 50 48 27 |
| ATICO 2 dormitorios, salón, cocina amueblada, calefacción central, ascensor, terraza 120 m., todo exterior. Zona Franciscanos. 16.500.000 ptas. Tel. 967 50 52 16 | PROMOCION ATICO 3 dormitorios, salón, cocina, baño, aseo, ascensor, calefacción individual, terraza 60 m. Garaje opcional. 17.000.000 ptas. Entrada 500.000 ptas. Cuotas mensuales desde 50.000 ptas. Tel. 967 66 15 58 | ESTRENAR 3 dormitorios, salón, cocina, baño, aseo, ascensor, calefacción individual, trastero, garaje opcional. 17.000.000 ptas. Tel. 967 66 15 58 | PROMOCION APARTAMENTOS 2 dormitorios, salón, cocina, baño, ascensor, calefacción individual, garaje opcional. 10.500.000 ptas. Egrada 300.000 ptas. Cuotas mensuales desde 50.000 ptas. Tel. 967 50 44 66 | 5.800.000 pts. 70 m. 3 dormitorios, salón, cocina amueblada, baño, calefacción gas ciudad, 1º sin ascensor. 967 50 48 27 | 7.000.000 ptas. 90 m. 2 dormitorios, salón, cocina amueblada, baño, calefacción individual, totalmente reformado. Exterior. 967 50 48 27 | REFORMADO 8.000.000 ptas. 3 dormitorios, salón, cocina amueblada, baño, calefacción gas ciudad, 1º sin ascensor. 967 50 48 27 |

TRASPASOS

SC ASESORES Traspasos oficinas y comercios, ferias, zapaterías, tiendas moda... Excelentes oportunidades. Teléfono: 967 52 09 62

SC ASESORES Traspasos negocios de hostelería distintas zonas de Albacete: Pubs, Cervecerías, y Restaurantes. Teléfono: 967 52 09 62

SE TRASPASA Restaurante Cafetería céntrica, en cionamiento y bodega, Pío Medina y Octavio Artero. Tel. 967 22 62 30 96 81 13 74 Antonio

SE TRASPASA pub en Zona. Amplia terraza en cionamiento. Tel. 967 21 54

TRASPASO cervecería-restaurant. Bajo arrendamiento. Equipada. 967 24 79 mañanas

SE TRASPASA o se quita cervecería restaurante en pleno rendimiento. 967 733 148

VARIOS

anmartín asesores Inmobiliaria, 3-7ª (Edificio Capitol) ALBACETE 967 21 04 29

LIMPIEZAS FERNANDEZ EXTRACCIÓN DE FOSAS SEPTICAS LIMPIEZA DE TUBERIAS Y SANCANTARILLADOS REVISION DE TUBERIAS POR EQUIPOS DE TELEVISION TELEFONOS: OFICINA: 22 08 38 PARTICULAR: 52 04 80

ARDIENTES FANTASIAS. Amas. Fetichismo. Supertravestis. 906 427 788. Relaciones 906 424 248. Machos 906 424 346

RUBI famosa por sus predicciones ayuda en amor, amarres, limpieza. 906 42 86 03

SERVICIOS

ANCIANOS, ENFERMOS, NIÑOS, DISCAPACITADOS Atención domiciliaria en Hospitales y hogar por personal cualificado y de toda confianza. Solidaridad familiar 967 60 96 60 Paseo de la Cuba, 2 Entlo. (Albacete)

COMPRAS

INMOBILIARIA HOGAR COMPRA PISOS. PAGO EN EFECTIVO. Tel. 967 23 55 55 967- 51 22 22

CONTACTOS

KARINA: Sexi, tierna, pechos protuberantes, mirada encantadora. Te hará vibrar de pasión. Salidas y despedidas. Llámame. 667 965 942

EVA TRAVESTI. Simpática, viciosa, te espera. 967 660 484

ARDIENTES FANTASIAS. Amas. Fetichismo. Supertravestis. 906 427 788. Relaciones 906 424 248. Machos 906 424 346

CLARA, simpática, cariñosa, complaciente..., descubre lo demás. Llama al 616 771 620 desde las 15,30 a 20,30

PAOLA, sólo desplazamientos hotel-despedidas, cumpleaños. Atractiva, sensual. 23 años. 627 307 644

LIDIA: Preciosa universitaria. Ofrezco sexo a cambio de amistad. 906 42 72 91

CHICAS residentes en Albacete buscan contactos en su zona. 906 42 71 07

SEXO GRATIS: contactos mañanas, tardes, noches y madrugadas (citas). 906 42 78 80

MERY. Brinda servicios a caballeros. Mucha discreción. Llámame. 666 30 79 04

SABRINA. Bomba de pechos grandes. Labios ardientes y miradas penetrantes. Te haré arder. Te espero. Salidas a hotel y piso. Tel. 666 74 92 65

BELEN 24 años, ofrezco traajo a chicas españolas discreto 654 96 80 85

TATI morena, guapa, pechos grandes. Salidas hotel. Total discreción. 600 34 08 54

RUBI, YASMINA, MARI-MAR. Atractivas, simpáticas, trato excelente. Te esperamos. 967 22 84 64

NOELIA, 23, brinda servicios a caballero, mucha discreción. Llámame. 686 216 359

ANDREA Y COMPAÑIA, atractivas, guapas, 23 años. Salidas hoteles. Total discreción. 639 622 389

ALEJANDRA Dulce, apasionada, separada, madurita, elegante y atractiva. Todas tus fantasías se te harán realidad. No soy mujer de club ni de casa de citas. Sitio privado. Tef. 686-72 10 21

TANIA 19 años, brasileña, estudiante, sin prisas y buen precio. Estamos 2 amigas. Descúbreonos. Tel. 658 17 42 71

KATY Chica simpática. Tef. 630-10 36 93

CASA CONTACTOS Señoritas no profesionales, 9 mañana, 9 tarde. Discreción. 967 22 84 64

FANY, joven, simpática, guapa. Nueva en Albacete. 646 82 32 73

TATIANA Seductora, con experiencia, madurita, elegante y atractiva. Salidas hotel 676-72 55 12

JOVEN BISEXUAL busca maduritos para trío esporádicamente. Discreción. 906 42 80 81

NINFOMANAS discretas (citas) 906 42 35 68. Lesbianas calientes, 906 42 78 81. Sadomasoquismo principiantes, 906 42 78 80

CHICA ATRACTIVA busca relaciones sin lucro ni malos rollos. 906 42 35 68

JOVEN separada busca relaciones sin compromiso, sólo para sexo 906 42 80 87

CAROLINA APARTAMENTO PRIVADO Realmente fantástica, exclusiva muchísima clase, muy especial. Rubia natural, ojos azules, medidas perfectas. Acompañante de cenas y viajes. Salidas hoteles 13.00 horas hasta las 22,30 horas. Teléfono: 607 30 39 82

¡¡¡CITAS CIEGAS!!! ¿Dónde quedamos? Serios, esporádicos, 24 horas 906 423 935. Atrévete

HOMBRE, MUJER ¡¡¡Contactos gratis!!! Busca relaciones, amistad, amor, sexo. 906 423 935

906 420 902 chicas no profesionales hablan gratis. La operadora busca chica de tu ciudad o cercanías. Para hablar gratis, instrucciones 906 421 783

906 420 904 pídenos lo que quieras, somos solteras, casadas, estudiantes, modelos, no profesionales de tu ciudad.

906 420 903 sexi, caliente, juguetona, llámame, pídemme amor, sexo, serás complacido

906 420 903 chicas de Albacete, no profesionales conectan gratis desde su casa

906 420 905 chicos no profesionales hablan gratis. La operadora busca chico de tu ciudad o cercanías. Para hablar gratis, instrucciones 906 421 783

906 420 905 chicos de Albacete, solteros, casados, estudiantes, modelos, albañiles, velludos, no profesionales.

WWW.TRENET.NET, nuevo dos en uno. Mira en directo a tu chica favorita y habla con ella 906 420 908 único

TALIA Y NATACHA 18-20 años. Rubias naturales, altas y guapas, elegantes y mucha discreción. País del Este. Salidas hotel. Tel. 967 52 04 29

HEREDERA JOVEN adinerada muy guapa busca relación esporádica, seriedad. 906 42 77 01

SOY TU AMA Busco esclavo sumiso y obediente para hacerte fetichismo y lluvia dorada. 600 78 82 98

ERIKA 20 años, bonita y delgadita, haré posible tus fantasías. Despedidas, salidas hotel y domicilio. 24 horas. 606-71 58 09

NOVEDAD, Sonia y Cristina simpáticas, cariñosas. Trato excelente. 967 22 84 64

CHICA muy ardiente necesitada de sexo te busca. Discreción. 906 42 75 81

SOL, 22 AÑOS, muy sexy, exuberante y atractiva. De labios carnosos y pechos jugosos. Despedidas de soltero. Salidas hotel y domicilio. Teléfono: 659 76 98 97

QUIERES UNA CONVERSACION CALIENTE Y CON MORBO SIN CONTESTADOR
LLAMAME 24 h.
906 42 44 44
906 42 88 99
COSTE MAX. LAMADA 128 PTS. MINUTO

ANGELA 26 años, rubia, atractiva, simpática. Discreción 967-22 84 64

Mª ELENA, convertirá tus sueños en realidad. Llámame. Tel. 657 638 199

VANESSA 24 años, atractiva, guapa y muy buen cuerpo. Salidas a hotel. Tel. 686 18 95 55

MONICA, simpática y muy cariñosa, ofrece servicios a caballeros. Llámame 967 24 14 77

¡NO ESTES SOLO! Llámame sin compromiso. Discreción. Te espero. 906 42 53 55

VERICA viuda, 30 años. Nueva en el ambiente. No dejes de conocerme. Tel. 669 11 38 53

MELISA 21 años, atractiva, muy bonita, sensual, delgadita, ardiente. Hará realidad tus fantasías. Salidas hotel y domicilio. 24 horas. 666 91 45 69

CHICA recién separada quiere conocer hombres. Relaciones sin compromiso. 906 42 04 19

NOVEDAD SIN CONTESTADOR
LLAMAME 24 h.
906 42 80 70

CASA DE CONTACTOS LAIMA
Gran variedad de chicas. Especial despedidas de solteros y salidas a hoteles. 967 52 04 29 - 609 07 82 70

VIUDA
Todos los servicios. Salidas hotel y domicilio. Tel: 627 62 51 99

PRECIOS ESPECIALES
Alimentación infantil
Ortopedia, Cosmética
Herboristería
Higiene Corporal y Dental
Consulta Naturópata
Analítica
FARMA SHOPPING
SABADOS TARDE CERRADO.
Pasaje Lodaes * C/ Mayor - Telf. 967 21 66 53

PROFESOR, FUTUROLOGO Y NATUROPATA HINDU
Ayuda a solucionar problemas de trabajo, negocio, nervios, amor, timidez, recuperar persona amada, rompimiento de hechizos, miedo, manía, obsesiones, espíritus malignos, etc... Hago trabajos y rituales de la alta magia hindú para quitar daños, negatividad, etc. Gran experiencia en Africa, Brasil, India, Pakistán, Uruguay y Argentina. Consulta en Albacete, los miércoles alternos, de 4 a 8 tarde. Teléfono: 967 21 04 62. Para información personal llamar de 4 a 8 tarde al teléfono móvil 609- 31 10 36

***DIGITOPUNTURA *ACUPUNTURA CHANG (COREA)**
DOLORS REUMATICOS
*Artrosis y Lumbago
*Problemas de Clumna.
*Hernia Discal *Reumatismo
*Torceduras *Circulación
*Jaquecas *Cervicales
*Esguinces *Ciática
*Menisco
C/ Jesús Nazareno, 4-1º-C
Tfno. 967 24 57 00 ALBACETE

PANADERÍA Y CONFITERÍA LA MANCHA
COCEMOS TODOS LOS DOMINGOS Y FESTIVOS

Seguimos Creciendo Para atenderle mejor Recientemente Inaugurado Un Nuevo Centro en La Roda

Suscríbese a **La Tribuna de Albacete**
Si desea recibir diariamente en su domicilio el periódico de Albacete, rellene el cupón adjunto y envíelo a La Tribuna de Albacete, apartado de correos 369, 02080 Albacete, o llame al Teléfono: **967 19 10 00**

Boletín de Suscripción
FORMA DE PAGO

| | |
|---|---|
| <input type="checkbox"/> Cobrador (Sólo Albacete capital, Hellín y Almansa) | <input type="checkbox"/> Recibo mensual 4.250 ptas. |
| | <input type="checkbox"/> Recibo trimestral 12.600 ptas. |
| | <input type="checkbox"/> Recibo semestral 25.100 ptas. |
| | <input type="checkbox"/> Recibo anual 49.700 ptas. |
| <input type="checkbox"/> Domiciliación bancaria | <input type="checkbox"/> Recibo mensual 4.100 ptas. |
| Entidad | <input type="checkbox"/> Recibo trimestral 12.000 ptas. |
| Oficina | <input type="checkbox"/> Recibo semestral 23.800 ptas. |
| D.C. | <input type="checkbox"/> Recibo anual 47.200 ptas. |
| Nº cuenta | |

ACEPTO EL CARGO EN MI CUENTA, FIRMA:

Página Académica



¡Despégate del resto!

C/ Mayor 41-2º
02003 ALBACETE
Tif. 967 21 82 21

ACADEMIA
MAYPE

ABIERTO PLAZO MATRICULA CURSO 2000-01

- * ACADEMIAS SUPERIORES, MEDIAS Y BASICAS DE SUBOFICIALES.
- * CUERPO NACIONAL DE POLICIA. POLICIA LOCAL. GUARDIA CIVIL.
- * INSTITUCIONES PENITENCIARIAS. EJERCITO PROFESIONAL.

EN OPOSICIONES MILITARES Y POLICIALES CONFIA EN EL NUMERO 1
MAS DE 750 APROBADOS DESDE 1991

MAYPE, GARANTIA DE EXITO!



Consejería de Industria y Trabajo

PARA DESEMPLEADOS
CURSOS
GRATUITOS CON
PRACTICAS EN EMPRESAS



FONDO SOCIAL
EUROPEO

EMPLEADO ADMINISTRATIVO DE ENTIDADES FINANCIERAS



CAE SL

Información de 18 a 20,30 h. en
C/ Mayor, 36,3º
Tef. 967-52 09 48
ALBACETE



ACADEMIA
Gaona, 5
Tef. 24 10 84

CLASES Y CURSOS DE VERANO 2000

CURSOS DE TECNICAS DE ESTUDIO: DIRIGIDAS A ALUMNOS DE PRIMARIA Y PRIMER CICLO DE SECUNDARIA ;APROVECHALOS! ES IMPORTANTE APRENDER A ESTUDIAR DESDE EL PRINCIPIO.
CLASES DE RECUPERACION DE TODAS LAS MATERIAS DE: PRIMARIA, E.S.O., BACHILLERATO, P.A.U., UNIVERSIDAD. PREPARA TUS EXAMENES DE SEPTIEMBRE A CONCIENCIA.

* CLASES DE INGLES Y FRANCES.

* INFORMATICA BASICA Y MECANOGRAFIA.

OPOSICIONES JUNTA DE COMUNIDADES GRUPOS RECIENTES ;INICIACION DE AUXILIARES ADMINISTRATIVOS ;INFORMATE!



HIGINIO OLIVARES
CENTRO DE ESTUDIOS SUPERIORES

INFORMATICA

CURSOS INTENSIVOS DE VERANO

(Julio o Agosto)

OFFICE-97*INTERNET

- Todas las edades-
- Matrícula abierta-

Información: Marqués de Villores, 18 -Telf. 967 23 3111



HIGINIO OLIVARES
CENTRO DE ESTUDIOS SUPERIORES

OPOSICIONES

Curso: 2000-2001

MAGISTERIO Y SECUNDARIA

- * Todas las especialidades.
- * Comienzo clases Octubre.

- Abierto plazo matrícula -

Información: Marqués de Villores, 18 -Telf. 967 23 31 11



HIGINIO OLIVARES
CENTRO DE ESTUDIOS SUPERIORES

CURSO INTENSIVO DE VERANO

(Julio y Agosto)

Preparamos todas las materias:

E.S.O. BACHILLERATO-UNIVERSIDAD
IDIOMAS-CONTABILIDAD-INFORMATICA
MECANOGRAFIA

-Abierto plazo matrícula-

Información: Marqués de Villores, 18 -Telf. 967 23 31 11



LA RED DE CENTROS DE INFORMATICA
Nº 1 EN ESPAÑA

AULA DE VERANO SYSTEM

A PARTIR DE 5 AÑOS
POR QUINCENAS O MES COMPLETO
INGLES-APOYO ESCOLAR-TALLER CREATIVOS-OCIO
MECANOGRAFIA Y ORTOGRAFIA INFORMATIZADA

CURSOS INTENSIVOS DESDE 1 MES - INFORMATICA - INTERNET
- DISEÑO GRAFICO-DISEÑO PAG WEB

CENTRO HOMOLOGADO POR LA UNIVERSIDAD DE CAMBRIDGE

EN ALBACETE C/ Tinte, 44 Tfno. 967 24 89 35
EN HELLÍN IdeaMedia-System C/ Gran Vía, 61 Tfno. 967 30 72 73

CURSOS DE VERANO

REPASAR ES DIVERTIDO
de Primaria a 2º de ESO

RECUPERACIONES TODAS LAS ASIGNATURAS
3º-4º ESO, Bachillerato, Módulos, Universidad



C/Doctor Fleming, 5
Tfn. 967 50 14 28
Albacete

TÉCNICAS DE ESTUDIO
TALLERES EDUCATIVOS
ANIMACIÓN A LA LECTURA

Informática, Ofimática, Internet
Diseño Gráfico, Páginas Web
Mecanografía por ordenador
Contabilidad informatizada



AutoCAD 2000
AutoCAD V-14
3D Studio MAX
Presto V-8

Adi, Centro de Formación

Dionisio Guardiola, 16 Telf: 967 502081 - Fax: 967 502082

Email: adialba@accesosis.es 02003 ALBACETE

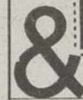

COLEGIO CONCERTADO AZORÍN

ENSEÑANZA GRATUITA:

- EDUCACION INFANTIL (3, 4 Y 5 años)
- EDUCACIÓN PRIMARIA
- 1er CICLO DE E.S.O.
- INGLÉS (todos los niveles, infantil, Primaria y E.S.O.)
- DEPARTAMENTO DE ORIENTACIÓN

HORARIO: 7:45 H. A 17 H.
SERVICIO DE COMEDOR
ACTIVIDADES EXTRAESCOLARES a partir de las 17 h.
(Organiza A.P.A.)

C/ Capitán Cortés, 105

Tfno: 967 23 77 13



Centro de Enseñanza
LÓPEZ ARCE

C/ CID, 22 - ALBACETE
967 21 16 65

E-mail: lopez.arce@interbook.net

CURSO INTENSIVO DE:

CONTABILIDAD

Para Relaciones Laborales, Gestión,
Administración pública y privada,
Empresa, Económicas, Informática.

99% de aprobados.

Recuperación de ESO, Bachiller, PAU, Informática.

Reserva tu plaza ya

Edicurs ESTE VER@N

CURSOS INFORMATICA MICROSOFT

OFFICE 2000 . INTERNET - PROGRAMACION - PAGINAS

CURSOS DISEÑO

AUTOCAD - 3D STUDIO MAX - PHOTOSHOP - PUBLISHER - FREEHAND - FIREWORKS - DREAMWEAVER

CURSOS GESTION EMPRESARIAL

CONTABILIDAD - FACTURACION - NOMINAS

RESERVA TU PLAZA ;!!!!

TODAS LAS EDADES

C/ Dionisio Guardiola, 54 bajo. Tfno: 967-59 00 89. Albacete



academia gaspar romero

C/ Tinte, 12, entreplanta

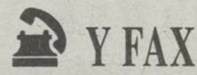

967 22 82 01

www.gasparromero.com

E-mail: gromero@mail.ono.es

VERANO 2000: CLASES DE APOYO Y RECUPERACION

- PRIMARIA Y SECUNDARIA: TODAS LAS MATERIAS
- COMIENZO LUNES DIA 3 DE JULIO
- INGENIERIA INDUSTRIAL, AGRICOLA, FORESTAL E INFORMATICA
- DIBUJO TECNICO: GEOMETRICO, DIÉDRICO, ACOTADO E INDUSTRIAL (EXPRESION GRAFICA I Y II, SISTEMAS DE REPRESENTACION Y DIBUJO NORMALIZADO)
- AULA CLIMATIZADA CON MEDIOS AUDIVISUALES
- CALCULO, ALGEBRA, FISICA Y QUIMICA.
- ECONOMICAS, ADMON. EMPRESAS, RELACIONES LABORALES Y GESTION Y ADMON. PUBLICA
- CONTABILIDAD (GENERAL, FINANCIERA Y DE SOCIEDADES ANALITICA Y DE COSTES)
- ESTADISTICA DESCRIPTIVA
- MATEMATICAS I, II Y III. MATEMATICAS OPERACIONES FINANCIERAS
- MODELO PROBABILISTICO
- INFERENCIA ESTADISTICA Y ECONOMETRIA
- IDIOMAS: INGLES, FRANCES, LATIN Y GRIEGO

CURSOS MONOGRAFICOS Y SEMINARIOS

DURACION: CURSOS 30/40 HORAS, SEMINARIOS 7 HORAS
MATERIAS: DERECHO LABORAL, FISCAL, PROCESAL CIVIL Y PENAL, PROCEDIMIENTO ADMINISTRATIVO.
ENTREGA DE MATERIAL NECESARIO, CERTIFICADO DE ASISTENCIA Y SERVICIO DE ACTUALIZACION POSTERIOR.

GRUPOS DE TODOS LOS NIVELES Y TODAS LAS MATERIAS. CLASES IMPARTIDAS POR PROFESORADO CON AMPLIA EXPERIENCIA DOCENTE.
HORARIOS ADAPTADOS A TUS NECESIDADES, CLASES DIARIAS (MAÑANAS, TARDES O NOCHES) O INTENSIVAS UNO O DOS DIAS A LA SEMANA.
NO ESPERES MAS. INFORMATE Y COMIENZA HOY MISMO

OPOSICIONES

JUNTA DE COMUNIDADES DE CASTILLA-LA MANCHA

- AUXILIARES ADMINISTRATIVOS: CONVOCADAS 233 PLAZAS ACCESO LIBRE Y 58 PROMOCION INTERNA.
- CUERPO EJECUTIVO (ESPECIALIDAD ADMINISTRATIVO): CONVOCADAS 12 PLAZAS ACCESO LIBRE Y 19 PROMOCION INTERNA.
- CUERPO TECNICO (ESPECIALIDAD ADMINISTRATIVO): CONVOCADAS 7 PLAZAS ACCESO LIBRE Y 5 PROMOCION INTERNA.
- GUARDERIA FORESTAL: CONVOCADAS 92 PLAZAS

INSALUD

- AUXILIARES: OFERTADAS 1500 PLAZAS
- CELADORES: OFERTADAS 1000 PLAZAS
- AUXILIARES ENFERMERIA: OFERTADAS 1090 PLAZAS
- ATS: CONVOCADAS 1800 PLAZAS
- TECNICOS LABORATORIO: CONVOCADAS 400 PLAZAS.

ADMINISTRACION LOCAL:

- PREPARACION VALIDA PARA CUALQUIER MUNICIPIO
- AUXILIARES ADMINISTRATIVOS: CONVOCADAS 2 PLAZAS UNIVERSIDAD POPULAR; OFERTADAS 9 PLAZAS AYUNTAMIENTO DE ALBACETE Y 118 PLAZAS AYUNTAMIENTO DE VALENCIA.
- BOMBEROS: CONVOCADAS 8 PLAZAS AYUNTAMIENTO DE TOLEDO Y 57 EN DIPUTACION DE ALICANTE; OFERTADAS 118 PLAZAS AYUNTAMIENTO VALENCIA.
- POLICIA LOCAL: OFERTADAS 21 PLAZAS AYUNTAMIENTO TORREMOLINOS.

CORREOS

AUXILIARES DE CLASIFICACION Y REPARTO. AYUDANTES POSTALES

JUSTICIA: AGENTES, AUXILIARES Y OFICIALES.

JUECES, FISCALES Y SECRETARIOS SEGUN DEMANDA

ESTADO

SEGURIDAD SOCIAL

INEM

MINISTERIO DE ECONOMIA Y HACIENDA

OTRAS COMUNIDADES AUTONOMAS

UNIVERSIDAD

MECANOGRAFIA

CURSOS PARA OPOSITORES, ESTUDIANTES Y NIÑOS

-AULA CLIMATIZADA-

AULA INFORMATICA: CURSOS DE VERANO

-WINDOWS 95/98

-OFIMATICA: OFFICE Y WORDPERFECT

-INTERNET, PROGRAMACION AVANZADA Y DISEÑO

-CURSOS ESPECIALES PARA NIÑOS A PARTIR DE 8 AÑOS

-ESPECIALISTAS EN LA PREPARACION DE LA PARTE

INFORMATICA EN OPOSICIONES

-AULA CLIMATIZADA-

MAGISTERIO (TEMARIO PROPIO): EDUCACION INFANTIL, MUSICAL, FISICA, INGLES Y PEDAGOGIA TERAPEUTICA. OTRAS SEGUN DEMANDA.

ENSEÑANZA SECUNDARIA (TEMARIO PROPIO): FOL, GEOGRAFIA E HISTORIA Y PSICOPEDAGOGIA. OTRAS SEGUN DEMANDA.

INFORMATE Y RESERVA TU PLAZA PARA EL PROXIMO CURSO HOY MISMO

Sustitución de última hora de la grabación sobre Prince

“Séptimo” ofrece un programa sobre María Dolores Pradera

AGENCIAS

TVE se ha encontrado con problemas para emitir el concierto que el cantante Prince grabó en exclusiva para el programa de La 2 “Séptimo”, por lo que se ha visto obligada a hacer un cambio de última hora.

Este concierto, que el canal estatal anuncia que emitirá la próxima semana, ha sido sustituido por el que grabó la cantante española María Dolores Pradera para este programa, y que ya fue emitido en una edición anterior.

Esta dama de la canción interpretó para “Séptimo” temas de reciente grabación y otros que la cantante ha popularizado en su ya larga carrera



Miguel Bosé presenta ‘Séptimo’.

ARCHIVO

musical.

María Dolores Pradera com-

partió escenario en este programa con otros cantantes

como Carlos Cano y Rocío Jurado. La entrevista estuvo a cargo de Concha García Campoy y Luis Alegre. “Séptimo” había previsto ofrecer el último programa de esta temporada sin que, de momento, quede claro si vuelve o no, con la visita de Prince, el famoso “príncipe púrpura” de Minneapolis.

Prince, que escribe y produce su propia música y toca infinidad de instrumentos distintos, grabó para “Séptimo” un concierto en los estudios de El Alamo y se ofrecerá una biografía realizada por Julián Ruiz. Este cantante comenzó a los 18 años pero su verdadero lanzamiento internacional llegó con la publicación de su disco Purple Rain, donde tuvo un gran éxito y con el que con-

siguió ganar un Grammy y un Oscar a la mejor película sonora. Hoy miércoles finaliza la serie de producción propia “Mundos perdidos”, que ha ido ofreciendo Canal Plus a lo largo de estos últimos meses, con el episodio “El puente de los espíritus”, centrado en Costa de Marfil. Las cámaras del programa son testigos de los ritos y costumbres de diferentes etnias entre las cerca de 60 existentes en este país del Golfo de Guinea, arrasado por las compañías madereras. “El puente de los espíritus” recorre toda esta región, inundada de culturas de profundo sentido religioso, lo que la convierte en una tierra sagrada, impregnada de sortilegios, misticismo y esoterismo.

LA POSADA

COCINA MANCHEGA

C/ Marqués de Villoros, 10 - Albacete

CERRADO POR VACACIONES

Del 15 de Julio al 20 de Agosto. Perdonen las molestias.

Le atenderemos en: DON JAMON C/ Rosario, 51 - Albacete

LAS PELICULAS DEL DIA

“La familia Stupid”.-11:00 horas. La 2. “La familia Stupid”. Dir: John Landis. Int: Tom Arnold, Jessica Lundy, Bug Hall, Alex McKenna, Christopher Lee. EEUU, 1996. Stanley es completamente idiota y una mañana “descubre” indignado que alguien le ha robado su basura, y tras una noche de vigilancia se dedica a seguir al camión de la basura. Los hijos de Stanley, tan incapaces como él, le creen secuestrado e inician su búsqueda por toda la ciudad. Stanley se mete mientras tanto en una operación de venta clandestina de armamento.

“La pradera sin ley”.-16:05 horas. TVE-1. “La pradera sin ley”. Dir: King Vidor. Int: Kirk Douglas, Jeanne Crain, Claire Trevor, William Campbell. EEUU, 1955.

Dempsey es un vaquero solitario que entra a trabajar en el rancho Triángulo, propiedad de una ambiciosa ganadera que comienza a expoliar de sus pastos a los pequeños rancheos. Dempsey se ve enfrentado entre sus ansias de libertad y su sentido de la justicia.

“El halcón y la flecha”.-19:00 horas. TVE-1. “El halcón y la flecha”. Dir: Jacques Tourneur. Int: Burt Lancaster, Virginia Mayo, Robert Douglas, Gene MacMahon. EEUU, 1950.

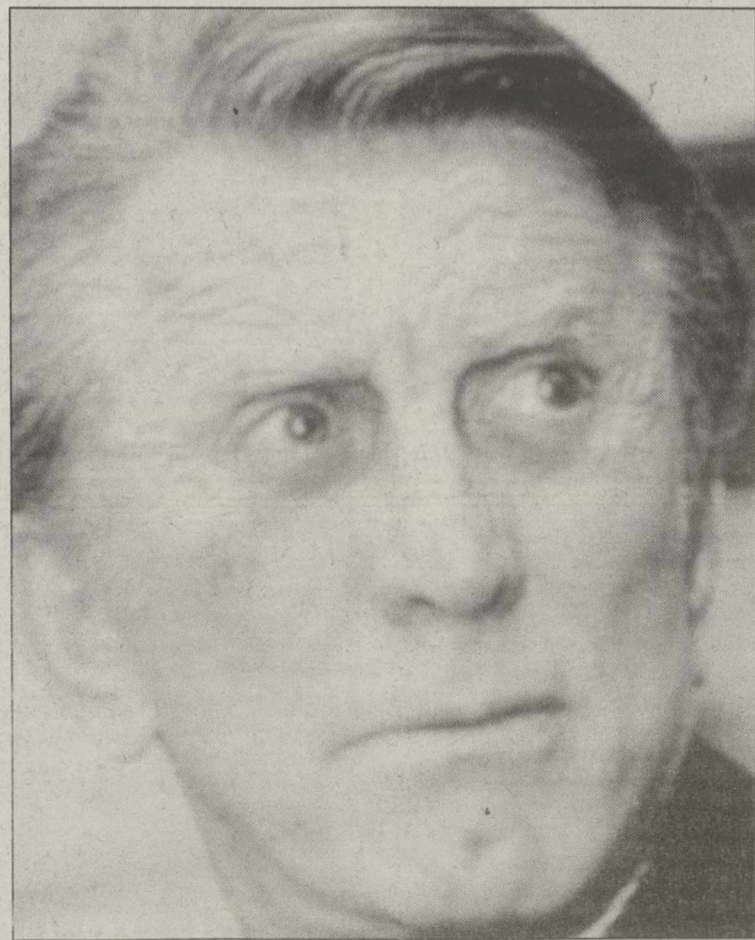

Kirk Douglas.

ARCHIVO

Lombardía, siglo XII. “Dardo” ha sido abandonado por su esposa Francesca que ha preferido al conde Ulrich “El Halcón”, opresor de la región. “El Halcón” secuestra

a Rudy, hijo de “Dardo”, para que se eduque junto a su madre en el castillo. El primer paso para recuperar a Rudy será apoderarse de la bella sobrina de Ulrich y ofrecer un

intercambio.

“ Fargo”.-00:00 horas. Antena 3. “ Fargo”. Dir: Joel Cohen. Int: Frances McDormand, William H.Macy, Steve Buscemi. EEUU, 1995.

Un hombre apocado y tímido, casado con la hija de un millonario que le mantiene totalmente alejado de su fortuna, decide contratar a dos delincuentes para que secuestren a su esposa y con el rescate montar su propio negocio. Pero en el transcurso del rapto, tres inocentes resultan brutalmente asesinados, siendo el comienzo de una serie de muertes sin sentido que tendrá que resolver la policía.

“ Muerte en las cumbres”.-00:15 horas. Telecinco. “ Muerte en las cumbres”. Dir: Kurt Anderson. Int: Priscilla Barnes, Courtney Gains, Cynthia Geary. EEUU, 1997.

Un matrimonio de excursionistas pretende pasar unos días en la montaña acompañados de un guía. Este tiempo se verá perturbado cuando encuentran un avión siniestrado con dos cadáveres dentro y lingotes de oro por valor de tres millones de dólares. La codicia surgirá entre los excursionistas, que no saben que el dinero es robado.

“ La casa Ricordi”.-01:55 horas. La 2. “ La casa Ricordi”.

Dir: Carmine Gallone. Int: Roland Alexandre, Miriam Bru, Elisa Cegani, Andrea Checchi. Italia-Francia, 1954.

En 1807, Giovanni Ricordi, compra la primera prensa caligráfica de Milán y funda la editorial musical Ricordi. Durante generaciones los Ricordi serán, además, mecenas y amigos de los compositores de su tiempo.

“ Brigada antiestafa”.-04:00 horas. La 2. “ Brigada antiestafa”. Dir: Bruno Corbucci. Int: Tomás Milian, David Hemmings, Anna Cardini, Alberto Farnese. Italia, 1977.

Gibaldi es un inspector de Roma algo “ sui generis”, es decir, mal hablado, pasota y zafio.

“ Tres padrinos”.-04:30 horas. Antena 3. “ Tres padrinos”. Dir: John Ford. Int: John Wayne, Pedro Armendariz, Harry Carey. EEUU, 1949.

Tres cuatreros de poca monta llegan a Welcome con la intención de robar el banco. Después del atraco y perseguidos por el sheriff se adentran en el desierto sin provisiones. Allí conocen a una mujer que fallece al dar a luz a un bebé, no sin antes hacerle que cuidarán al pequeño. Pocos días antes de Navidad, los tres hombres con el bebé se dirigen a Nueva Jerusalén con el objetivo de salvar al pequeño.

Ono

71 - 81 **FILA ONO**
 19:30 Por siempre jamás
 22:00 Acción civil
 62 **CINEMANÍA**
 21:30 Un remolque larguísimo
 23:15 The Jackal (Chacal)
 63 **CINEMANÍA AZUL**
 20:05 ¿Por qué lo llaman amor cuando quieren decir sexo?
 21:50 Cinemanía y el cine español: Tierra
 22:00 Tierra
 64 **CINEMANÍA ROJO**
 22:20 Cinemanía y el cine español: La mujer del cosmonauta
 22:30 La mujer del cosmonauta
 00:20 Firmado por...: Mel Gibson
 11 **SHOWTIME EXTREME**
 20:15 San Valentín sangriento
 23:45 El castigador
 12 **CANAL HOLLYWOOD**
 21:00 El manantial de las colinas
 23:00 Los locos años de chicago

C. Sat. Digital

Canal C:
 12:30 Redacción Canal C 15:30 Redacción Canal C 18:00 Mnemotecnia: Los mejores momentos de Mnemotecnia (E) 19:00 D.O.F.6 20:30 Escape: Publicidad digital 40 TV
 14:00 Superventas UK (E) 16:30 Fórmula 40: con reportaje sobre Doctor Music (Lou Red, Dover, Paul Weller, Beck... etc) (E) 20:30 Especial: Fanclub "Five" (E) 22:00 Vídeos de...: OBK (E)
Eurosport
 12:30 Vela 14:00 Hípica: Copa de las Naciones: Gijón 18:00 Deportes del motor: Start Your Engines 19:00 Cart: Campeonato FedEx: Chicago (Estéreo) 21:00 Fútbol: Liga de campeones (D)
Cineclassics
 12:40 La reina del boulevard 14:05 Los años dorados de la RKO: Dejemos paso a los bailarines 15:00 La ciudad cautiva (V.O.S.) 21:30 Cumbres borrascosas (V.O.S.)

Vía Digital

GRAN VÍA 2
 18.10 - Los locos (DUAL) 19.50 - Pasión prohibida (DUAL) 21.30 - El chef enamorado (DUAL) 23.10 - Rodando 23.40 - Mambí
CANAL PANDA
 17.00 - El club de las hormigas: Los ladrones de ganado 17.30 - Meteor: Una carrera alrededor del mundo (2ª Parte) 18.00 - Las leyendas de la Isla del Tesoro 18.30 - Gatobasura, el rey de los trastos: Las Navidades de Gatobasura 19.00 - D'Artacan y los tres mosqueperros.
EUROSPORT
 18.00 - Triatlón: Ironman de Austria 19.00 - Deportes del motor: Start Your Engines 20.00 - Cart: Campeonato FedEx 21.00 - Fútbol: Liga de Campeones 23.00 - Boxeo: Combate internacional
NATURA
 18.40 - Destino: El espacio 19.05 - Viaje al interior de la tierra 19.30 - Bajo un mismo sol 20.30 - Mundo animal.

Canal 9

07.30 La ley de la bahía
 08.15 Babalà
 11.10 En compañía de Salomé
 11.45 Justicia callejera
 12.35 Pacific blue
 13.30 En casa de Bárbara
 14.00 Noticias 9
 15.30 La música es la pista
 16.10 Tela marinera
 17.35 Punt de mira
 18.15 Cine: 'Tomahawk rojo'
 20.10 Vídeo y medio
 21.00 Noticias 9
 21.30 Calor, calor
 22.15 Nit d'Arévalo
 23.15 Cine: 'Caray con el divorcio'
 01.10 Cine: 'La luna'
 02.45 La vida con Roger

Canal +

06.23 Cine: 'La manzana'
 07.45 Los 40 principales
 08.40 Noticias CNN+
 09.00 Pim, pam, plus
 10.15 Cine: 'Taxi Express'
 11.48 Cine: 'Juguetes de guerra'
 13.30 Los 40 principales
 14.25 CNN+. Noticias
 14.30 Edición anterior
 15.30 Mundos perdidos
 16.30 Cine: 'Efectos secundarios'
 17.55 Cine: 'Los amantes del Círculo Polar'
 19.39 Documental
 20.30 Buffy, cazavampiros
 21.25 Contrarreloj
 21.30 Redacción noche
 21.52 Las noticias del Guifol
 22.00 Seinfeld
 22.30 Mundos perdidos
 23.24 Cine: 'Psycho'
 01.05 La noche + corta
 01.27 Música noche
 03.10 Cine: 'El jardín secreto'
 04.51 Cine: 'Finisterre'
 05.21 Cine: 'Lulu on the bridge'

INMOCÁMARA

CÁMARA INMOBILIARIA // **API** CARMEN LOPEZ REDONDO

GARANTIA - EFICACIA - SERIEDAD

EN TODAS LAS TRANSACCIONES INMOBILIARIAS
 COMPRA - VENTA, ALQUILER, HIPOTECAS, TASACIONES, ETC

C/ ROSARIO Nº 68
 ALBACETE

967 550 410
 967 550 411

13 CALLE 13
 16:00 La cocina del infierno
 18:00 Cuentos asombrosos
 15 TCM (DUAL)
 19:15 Quo Vadis
 22:00 Fama
 17 CINEMATK
 20:05 Kama Sutra: A Tale Of Love
 22:00 Asunto interno
 18 TELENOVELAS
 11:00 Alondra
 12:00 La pícaro soñadora
 20 EUROSPORT
 18:00 Deportes del Motor: Start Your Engines
 21:00 Fútbol: Liga de Campeones (D)
 21 SPORTMANÍA
 21:30 Rugby Mundial
 22:00 Fútbol australiano: AFL
 4 ODISEA
 15:30 El safari del siglo XXI
 16:00 Leyendas de ultramar
 6 DISCOVERY CHANNEL
 21:30 Peligro en los cielos
 22:00 El hombre que perdió su cuerpo
 7 VIAJAR
 21:05 Gente y lugares de África
 23:00 Roma secreta

TCM
 11:00 Dangerous Partners (V.M.) 13:55 Destino: Tokio (V.M.) 16:10 El valle de la venganza (V.M.) 17:30 Mansiones verdes (Sub) 22:00 Fama (Sub)
 Calle 13
 18:30 A través del tiempo: Norteamericanos (E) 19:30 New York Undercover: Religiones satánicas (E) 21:30 Cuentos asombrosos: Sentimiento de culpabilidad (E) 22:00 Hércules: Una estrella para guiarnos (E) 23:00 Xena, la princesa guerrera: La pareja real de ladrones (E)
Canal +
 15:30 Documental: Steve Martin, un cómico muy serio (E) 20:30 Serie: Buffy, cazavampiros (D) 21:30 Redacción noche (D) 22:30 Documentales C+: Mundos Perdidos: El puente de los espíritus 23:24 Cine: Psycho (Psicosis) (Sub/Estéreo/Dolby)
Canal + Azul
 15:00 Cine: Max Q - Aterrizaje de emergencia 16:25 Los 40 principales

ODISEA
 20.00 - El misterio del Taj Mahal 21.00 - El síndrome de Jerusalén 22.00 - E.S.P.U.. 22.30 - Animales fabulosos: Pasión por la sangre 23.00 - Prisma: La América de Norman Mailer: El nacimiento de un imperio
BBC WORLD
 18.00 N - BBC World News 18.15 N - World Business Report 18.30 DO - World Living: Holiday
EXPANSIÓN FINANCIERA
 24 horas de información económica-financiera, con conexiones desde las Bolsas de Madrid, Nueva York y México.
SHOWTIME EXTREME
 17.00 - Tiburón sangre profunda (E) 18.30 - Fuego de pasión 20.15 - San Valentín sangriento (E) 22.00 - Carrie 23.45 - El castigador
VH-1
 19.30 - Greatest Hits of David Bowie 20.00 - Top Ten 21.00 - The Millennium Classic Years: "1998" 22.00 - Behind the Music: Alanis Morissette

Visión 6

10.00.- Comienzo de emisiones.
 11.00.- La línea mágica. Vivencia en directo. Consultorio 24 horas.
 11.30.- Todo noticias.
 14.00.- ¡Stop! Repetición. Programa infantil y juvenil.
 14.30.- Albacete hoy noticias.
 15.00.- Estrellas del deporte. (Rep.). Actualidad deportiva.
 15.30.- Albacete hoy noticias.
 16.00.- La butaca rosa.
 17.00.- Dibujos animados.
 18.00.- ¡Stop!
 19.00.- ¿Qué pasa.com?
 20.00.- Sobre ruedas.
 20.30.- Albacete hoy noticias.
 21.00.- Estrellas del deporte. Programa de actualidad deportiva.
 21.30.- El Telón. Programa cultural: Teatro, Música, Cine...
 22.30.- La butaca rosa. Magazine de información y entretenimiento.
 23.30.- Albacete hoy noticias.
 24.00.- Todo noticias. Información nacional e internacional.

T.V.A.

10.00.- Informativo agrícola Canal Rural.
 11.15.- El futuro con Marija.
 12.00.- Crónicas Enanas. Especial verano.
 13.30.- Albacete, pueblo a pueblo. Repetición de la noche anterior.
 14.00.- La receta.
 14.30.- Las noticias.
 15.05.- Informativo agrícola.
 15.35.- Abierto por vacaciones reposición.
 16.00.- Documental.
 16.30.- Press Start, programación de videojuegos.
 17.00.- Dibujos animados.
 18.00.- Crónicas Enanas.
 19.00.- Vacaciones TV., Viajes y documentales.
 20.30.- Canal rural. Informativo agrícola y ganadero.
 21.00.- La cocina de J.J.
 21.30.- Las noticias.
 22.05.- Abierto por vacaciones.
 23.00.- Largometraje "Ser o no ser".
 23.45.- Las Noticias.

LA TRIBUNA NO SE HACE RESPONSABLE DE LOS CAMBIOS DE ULTIMA HORA INTRODUCIDOS POR LAS CADENAS DE TELEVISION

Teléfono ONO

Teléfono, Televisión e Internet de Banda Ancha.

Después de tarifas más bajas, facturas más sencillas y unas comunicaciones de mayor calidad, sólo te queda pedir que tus llamadas de teléfono sean gratuitas.

Ahora, hablar entre teléfonos ONO es gratis hasta fin de año*

*Sólo para llamadas metropolitanas de voz/no aplicable a RDSI.

Primer operador de servicios integrados de Banda Ancha.

Llamo al
1400
 www.ono.es

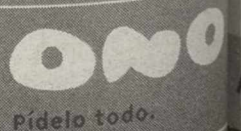

Tve 1

Tve 2

Antena 3

Tele 5

06.00.- CANAL 24 HORAS
 09.00.- TPH CLUB
 10.30.- EL JOVEN HERCULES
 10.55.- REPORTEROS CON CLASE
 11.15.- DAWSON CRECE
 12.05.- XENA, LA PRINCESA GUERRERA
 13.00.- LOS VIGILANTES DE LA PLAYA
 14.00.- INFORMATIVO TERRITORIAL
 14.30.- CORAZON DE VERANO. Programa informativo de la crónica social, cuenta además con secciones de belleza y concursos, presentado por Anne Igartiburu.
 15.00.- TELEDIARIO-1
 16.00.- EL TIEMPO
 16.05.- UNA DEL OESTE
 "La pradera sin ley" (1955)
 Dirección: King Vidor.
 Intérpretes: Kirk Douglas, Jeanne Chase.
 Dempsey es un vaquero solitario que entra a trabajar en el rancho Triángulo, propiedad de una ambiciosa ganadera.
 17.45.- MARIA EMILIA

06.00.- EURONEWS
 06.30.- PATAGONIA
 07.30.- LOS MARGINADOS
 08.30.- OTROS PUEBLOS
 09.30.- FAUNA CALLEJERA
 10.00.- TIERRA A LA VISTA. Programa de viajes y aventuras.
 11.00.- LA PELICULA DE LA MAÑANA
 "La familia Stupid" (1996)
 Dirección: John Landis.
 Intérpretes: Tom Arnold, Jessica Lundy.
 Stanley es completamente idiota; una mañana "descubre" indignado que alguien le ha robado su basura.
 13.00.- TPH CLUB
 15.15.- SABER Y GANAR. Concurso presentado por Jordi Hurtado.
 15.45.- GRANDES DOCUMENTALES
 16.45.- VUELTA CICLISTA A CASTILLA Y LEON
 El Espinar - Avila (3a. etapa)
 17.45.- TENDIDO CERO
 17.50.- HYAKUTAKE
 19.00.- TIERRA II

07.05.- MACO LA SIRENITA
 07.30.- CLUB MEGATRIX
 13.30.- CANGUROS

Entre las 13,35 y las 14,00 horas desconexiones territoriales de "NOTICIAS" en las comunidades autónomas correspondientes.

14.00.- LOS SIMPSON
 14.30.- NADA ES PARA SIEMPRE
 15.00.- NOTICIAS. Presentado por Susana Grisó
 16.00.- SABOR A VERANO. Programa presentado por Inés Ballester y Antolín Romero, con juegos, entrevistas, concursos, noticias de la prensa rosa, etc.
 19.30.- PASA PALABRA
 20.25.- AHORA
 21.00.- NOTICIAS
 21.50.- SORTEO DEL CUPON DE LA ONCE. Presentado por Belinda Washintong.
 21.55.- JAG

06.30.- HISTORIAS DE HOY (rep.)
 07.15.- AVANCE PROGRAMACION
 07.30.- INFORMATIVOS TELECINCO
 10.00.- POKEMON-MANIA. Dibujos animados y concursos basados en la fiebre de estos famosos dibujos.
 10.30.- ACTION MAN.
 11.30.- POKEMON-MANIA
 12.00.- L.A. HEAT
 13.00.- WALKER
 14.00.- EL JUEGO DEL EUROMILLON. Programa concurso presentado por Paula Vázquez.
 14.30.- INFORMATIVOS TELECINCO
 15.25.- AL SALIR DE CLASE
 16.15.- QUEDATE CONMIGO
 19.00.- HISTORIAS DE HOY. Programa de noticias de actualidad y crónica de sucesos.
 19.45.- ¿QUIERE SER MILLONARIO? (50 X 15). Programa presentado por Carlos Sobera.

APLYSEAL SL
 Aplicaciones y Servicios

TELEFONO Y FAX:

967-23 10 72

DISTRIBUIDOR Y APLICADOR DE:

ASSA Asfaltos del Surco S.A.

ANFI EMPRESA ASOCIADA

INCE SELLO DE CALIDAD

IMPERMEABILIZACION DE:
 TERRAZAS; CANALES; DEPOSITOS
 AGUA; SOTANOS; PISCINAS; ETC.

18.50.- EL PRECIO JUSTO. Programa concurso presentado por Carlos Lozano.
 20.00.- GENTE
 21.00.- TELEDIARIO-2
 21.55.- EL TIEMPO
 22.00.- PARAISO
 23.15.- EL CINE DE TU VIDA
 "El halcón y la flecha" (1950)
 Dirección: Jacques Tourneur.
 Intérpretes: Burt Lancaster, Virginia Mayo.
 Lombardía, siglo XII, "Dardo" ha sido abandonado por su esposa Francesca que ha preferido al conde Ulrich "El Halcón", opresor de la región.
 01.05.- TELEDIARIO-3
 01.35.- CUENTOS ASOMBROSOS
 02.50.- CORAZON DE VERANO (R.)
 03.20.- TELEDIARIO-4
 03.50.- LEONELA
 05.20.- GENTE (R.)

20.00.- INFORMATIVO TERRITORIAL
 20.30.- NIDO VACIO
 21.00.- CUATRO. Concurso presentado por Paco Vegara.
 21.30.- MALCOLM Y EDDIE
 22.00.- LA 2. NOTICIAS
 22.25.- EL TIEMPO
 22.30.- SEPTIMO
 24.00.- DOCTOR EN ALASKA
 01.00.- PURO Y JONDO
 01.55.- CINE CLUB
 "La casa Ricordi" (1954)
 Dirección: Carmine Gallone.
 Intérpretes: Roland Alexander, Miriam Bru.
 En 1807, Giovanni Ricordi, compra la primera prensa caligráfica de Milán y funda la editorial musical Ricordi.
 04.00.- CINE
 "Brigada antiestafa" (1977)
 Dirección: Bruno Corbucci.
 Intérpretes: Tomás Milian, David Hemmings.
 Nico Giraaldi es un inspector de policía de Roma algo "sui generis", mal hablado, pasota, zafio.

23.55.- PELICULA "Fargo" (1995)
 Dirección: Joel Cohen.
 Intérpretes: Frances McDormand, William H. Macy.
 Un hombre apocado y tímido, casado con la hija de un millonario que le mantiene totalmente alejado de su fortuna, decide contratar a dos delincuentes para que secuestren a su esposa y con el rescate montar su propio negocio.
 01.45.- NOTICIAS
 02.20.- MAREA ALTA
 03.15.- TELEVENTA
 05.00.- PELICULA "Tres padrinos" (1949)
 Dirección: John Ford.
 Intérpretes: John Wayne, Pedro Armendáriz.
 Tres cuatros de poca monta llegan a Welcome con la intención de robar el banco.
 06.30.- TELEVENTA

20.30.- INFORMATIVOS TELECINCO
 21.30.- EMISION IMPOSIBLE. ANUNCIADO EN TELEVISION. Presentado por Bermúdez
 22.15.- GRANDES RELATOS (película)
 "Un país muy lejano" (1996) (segunda parte)
 00.15.- CINE
 "Muerte en las cumbres" (1997)
 Dirección: Kurt Anderson
 Intérpretes: Priscilla Barnes, Courtney Gains
 Un matrimonio de excursionistas pretenden pasar unos días relajados en la montaña acompañados por un guía. Este tiempo de relax se verá perturbado cuando encuentran un avión siniestrado con dos cadáveres en su interior.
 02.15.- INFORMATIVOS TELECINCO
 03.00.- INFOCOMERCIALES.

Belda

c/ Mayor, 25
 Pje Cibeles - Albacete
 967 24 69 69

Revelado en 1 hora

COLOR

Fotografía aérea

Máxima calidad, mejor precio, mejor servicio.

- Material fotográfico
- Laboratorio profesional
- Reportajes de boda
- Fotografía industrial
- Fotografía aérea
- Revelado en 1 hora

Victor Belda
 Fotógrafo
 967 24 69 69

NUEVO MITSUBISHI

space  star

1.3 16V 86CV y 1.8 GDI 122 CV Inyección
 Directa de Gasolina, desde 1.795.800 Ptas.
 3 Años de garantía sin límite de kilometraje.
 Asistencia 24 h. en toda Europa



¿Es un monovolumen? ¿Es un wagon? No: es, simplemente, un coche más amplio. Con portagañas, asiento trasero deslizante, bandeja debajo del copiloto, portaobjetos central...

AUMASA. Ctra. de Madrid, 7-9. Tel. 967 21 54 00. Pol. Campollano, 1ª Avda., nº 1. ALBACETE. Tel. 967 21 67 62.



Terra Mítica contó en su primer día con la visita de casi 12.000 personas

El parque temático Terra Mítica ha contado en su primer día de apertura al público con la visita de casi 12.000 personas, según las estimaciones ofrecidas por sus directivos, que consideraron improbable el acceso de más usuarios hasta su clausura, a las doce de la noche.

El único incidente de la jornada fue la devolución del importe de las entradas que habían adquirido entre 150 y 200 personas tras quejarse por los retrasos registrados para poder entrar en una de las atracciones del complejo de ocio de Benidorm, "El Misterio de Keops", según indicaron fuentes de la dirección del parque.

Según un comunicado remitido por Terra Mítica, entre 150 y 200 personas "iniciaron un tumulto, profiriendo insultos contra la empresa y consignas a favor del parque catalán", en referencia a Port Aventura, y "exigieron la devolución de la entrada con gritos injuriosos".

"La identidad de los integrantes de este grupo, entre los

que figuraban al parecer varios empleados del parque de atracciones catalán", obra en poder de Terra Mítica, que estudia poner los hechos en conocimiento del juzgado", según indica el comunicado.

En la atracción citada, "El Misterio de Keops", cuya acción se desarrolla en una pirámide, los visitantes pueden estar en un ascensor, con capacidad para 81 personas, que se desplaza horizontal y verticalmente, con una espectacular escenografía virtual, que emula la leyenda que habla del plácido descanso del faraón en este recinto y en el ataque despiadado que sufrirá quien se atreva a violar su morada. Personas procedentes de distintos puntos de España, tales como Cataluña, Madrid, País Vasco y Castilla y León, además de la Comunidad Valenciana y de algunos países extranjeros, han disfrutado de las instalaciones de este parque temático concebido para el entretenimiento y la diversión de toda la familia.

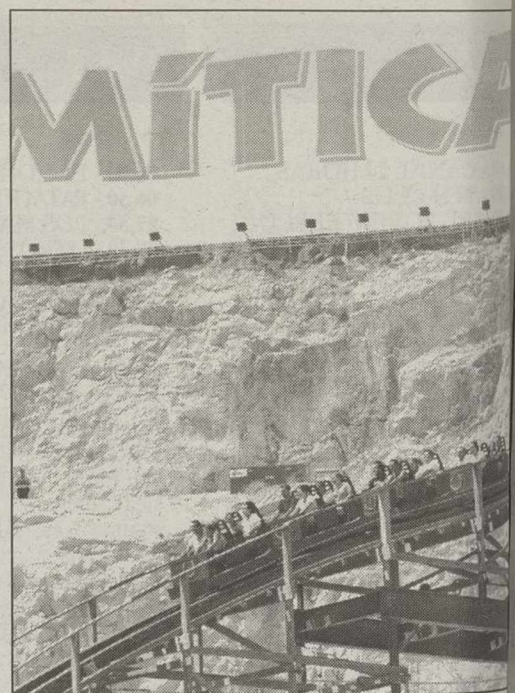

Una de las atracciones.

GRUPO DIORAMA CANDILEJAS INFORMACION 967 21 78 72

PARA LOS AMANTES DEL BUEN CINE

CERRADO POR REFORMA

CENAS DE CINE

de lunes a viernes y todas las sesiones de madrugada

CENA+CINE
POR SÓLO 1.100 Ptas.



CINES ÁBACO

CENTRO COMERCIAL "LOS LLANOS"

OLVÍDATE DE HACER COLA

RESERVA TU ENTRADA DESDE CASA

967 50 78 09

INFORMACIÓN 24h.

967 50 86 56

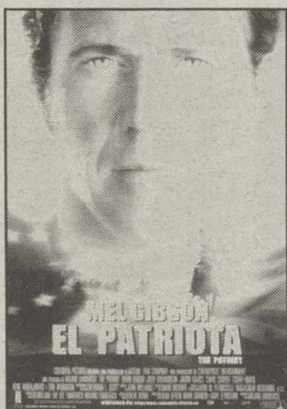

4'15, 7'20, 10'45 (NRM 7)

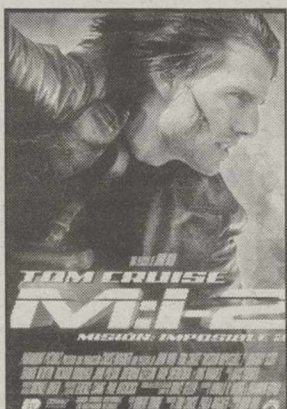

5'00, 7'30, 10'30, 1'00 (NRM 13)



4'15, 6'20, 8'20, 10'40, 1'00 (TP)

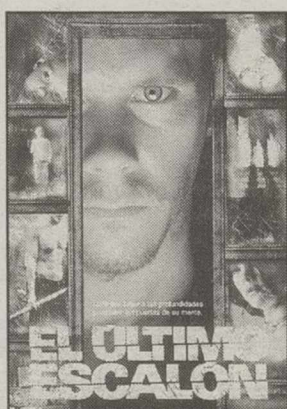

4'15, 6'15, 8'15, 10'40, 1'00 (NRM 13)



5'00, 7'30, 10'40, 1'00 (NRM 13)

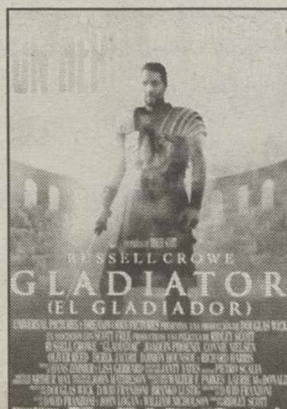

4'20, 7'20, 10'15, 1'05 (NRM 13)



4'15, 6'30, 8'20, 10'45, 1'00 (TP)

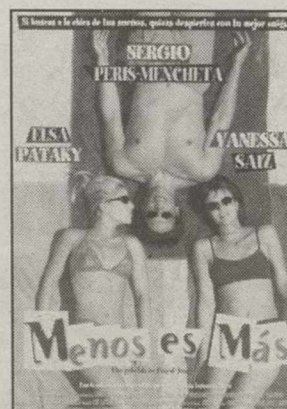

4'15, 6'20, 8'20, 10'45, 1'00 (TP)



4'20, 6'15 (TP)



8'15, 10'45, 1'00 (NRM 13)

CINES EQUIPADOS CON LOS SISTEMAS DE SONIDO
DOLBY DIGITAL SDDS Sony Dynamic Digital Sound DTS



Asientos especiales para niños



Miércoles no festivo, Día del Espectador



Sesiones Madrugada Viernes y vísperas



Sin barreras Arquitectónicas



Descuentos Carnet Estud. y Carnet Joven



Descuentos mayores de 65 años



Parking Gratuito

GUIA CULTURAL

EXPOSICIONES

* Exposición de las obras presentadas al VII Certamen Nacional de Pintura Rápida "Ciudad de Chinchilla".

- En la sala de exposiciones del Ayuntamiento de Chinchilla del 1 al 6 de agosto. El horario de visita es de 19 a 21 horas.

CONCURSOS

* Premios de Poesía "El Oeste":

Con motivo de su sesenta Aniversario, el establecimiento El Oeste convoca un concurso poético según las siguientes bases:

Podrán tomar parte en él todas las personas que lo deseen en lengua castellana. El tema será libre, con una extensión máxima de setenta versos escritos con una máquina, tamaño folio, por una sola cara y por triplicado. Los trabajos se enviarán antes del 30 de septiembre del año 2000, al apartado de correos 1.126, indicando en el sobre "Premios de Poesía El Oeste". Albacete. Se establecen diversos premios según la calificación y puntuación del jurado. Obtendrán Pluma de Oro y Doscientos Euros, todos los autores cuyos poemas superen los nueve puntos de calificación. Pluma de Plata y Cien Euros aquellos que superen los ocho puntos y accésit. Y trofeo conmemorativo, los que superen los siete puntos. Cada autor no podrá obtener más de un premio.

* Premios "Visible oscuridad" de Narrativa corta, ensayo y narrativa.

La Asociación de Ayuda contra el síndrome depresivo, LASSUS, convoca el II certamen "Premios Visible Oscuridad de Narrativa Corta, Ensayo y Poesía", en el que podrán participar todas aquellas personas físicas mayores de 16 años con residencia en territorio español.

Ningún autor podrán presentar más de un trabajo

por modalidad. Originales e inéditos estarán escritos en castellano y versarán en las tres modalidades sobre algún aspecto personal, social y/o sanitario que tenga como base la enfermedad de la depresión, debiendo ser recibidos antes de las 20:00 horas, del 30 de octubre en la sede de la Asociación, sita en la calle Blasco de Garay, 41-bajo de Albacete. En el sobre, además, se hará constar: "Para el Premio Visible Oscuridad de la modalidad correspondiente". En concreto, se han establecido tres modalidades o premios con una dotación económica para cada uno de ellos de 50.000 pesetas. Asimismo, los trabajos no premiados podrán ser publicados en un libro junto a los ganadores. La edición no será venal, y los autores, que den su conformidad por el mero hecho de presentarse a concurso, recibirán cinco ejemplares del libro.

*III Concurso de Relatos Híperbreves:

Convocado por la Editorial Acumán, única editorial española cuyos beneficios se destinan a financiar proyectos de ayuda al desarrollo del Tercer Mundo.

Podrá participar quien lo desee, excepto quien hubiera obtenido alguno de los premios en convocatorias anteriores. La extensión del relato, de tema libre, será inferior a un folio.

Se enviará por duplicado, utilizando el sistema de plica y no más de un trabajo por autor, antes del 15 de octubre de 2000. El trabajo deberá ser original e inédito. Un jurado nombrado al efecto seleccionará un máximo de cien relatos que serán publicados por la Editorial Acumán con el nombre de sus autores, y de entre los cuales resultará elegido por los propios lectores el premiado, que recibirá 50.000 pesetas, y un lote de libros de la editorial. Podrán concederse hasta dos accésits de 30.000 pesetas si la calidad de las obras presentadas así lo aconsejara. Los derechos de autor de la primera edición del libro recopilatorio quedan en poder de la Editorial, no así los de sucesivas ediciones, si las hubiera.

Los trabajos deberán ser enviados, indicando que son para el concurso, a Editorial Acumán. c/ Bernabé Cantos 16, 6º D. 02003 Albacete

VERANO CULTURAL

El Verano Cultural que se desarrolla hasta el próximo 17 de agosto cuenta con una interesante programación de actividades.

.-2 de agosto: Representación de teatro, "Mujeres Intrépidas", a cargo del grupo de teatro de Muñoz Seca, se celebrará el 2 de agosto en el Recinto Ferial a las 23 horas.

.-3 de agosto: Actuación de la Banda de Música de Pozo Cañada en el Parque de Abelardo Sánchez a las 20,30.

En la Caseta de los Jardinillos, a las 21 horas, espectáculo de títeres "El viaje increíble de Juanito" de la compañía Falsaria de Indias.

Proyección de la película "Marta y alrededores" en el Recinto Ferial, a las 23 horas.

.-4 de agosto: Actuación de danza en el Recinto Ferial a cargo de la Asociación Cultural "El Trillo", a las 23 horas.

.-5 de agosto: Taller de pintura, en la Posada del Rosario, a las 11 de la mañana.

Por la noche, a las 11, tendrá lugar un espectáculo de flamenco, a cargo de "Tertulia Flamenco Altonano" en el Recinto Ferial.

INFORMACIÓN CULTURAL

* Punto de Información Cultural (PIC) de la Consejería de Cultura de la Junta de Comunidades de Castilla-La Mancha.

-De lunes a viernes, en horario de 9 a 14 horas. Tlf. 238458.

-En la Biblioteca Pública (San José de Calasanz, 14, 5ª planta).

-En la Sección del Libro, Archivos y Bibliotecas de la Delegación de Educación y Cultura.

ROTULOS LUMINOSOS
 PUNTO 2 POLIGONO IND. CAMPOLLANO Calle C, 10 • ALBACETE • TELF. 967 52 40 90 PUNTO 2

MULTICINES ALBACENTER EQUIPADOS CON SISTEMAS DE SONIDO DOLBY DIGITAL SURROUND-EX

Descuento jubilados de lunes a domingo
 Descuento estudiantes
 KANTINA PAPITUT
 Reserva entradas 967 24 64 90
 Miércoles no festivos día del espectador
 Parking Gratuito
 SDDS Sony Dynamic Digital Sound
 DOLBY DIGITAL

| | | | | |
|---|--|---|--|---|
| <p>TOM CRUISE MISION: IMPOSIBLE 2</p> <p>Sesiones: 5'30, 8'00 y 10,30 No recomendada para menores de 13 años</p> | <p>JIM CARREY Yo, el mismo</p> <p>Sesiones: 5'30, 8'00 y 10'30 No recomendada para menores de 13 años</p> | <p>¿Qué pasaría si el resto de tu vida comenzase hoy?</p> <p>Sesiones: 5'30 y 8'00 No recomendada para menores de 13 años</p> | <p>adiós con el corazón</p> <p>Unica Sesión: 10'30 noche No recomendada para menores de 13 años</p> | <p>KANTINA DEL CINE</p> <p>PRESENTA</p> <p>¡De Cine para Dos!</p> <ul style="list-style-type: none"> ♦ Dos Bocadillos (TODOS EXCEPTO PLANCHA) (REFRESCO/CERVEZA/AGUA PEQU.) ♦ Unas Patatas ♦ Dos Entradas de Cine <p>todo por... 2.000 PTAS.</p> <p>¡De Cine para Uno!</p> <ul style="list-style-type: none"> ♦ Una Bebida (TODOS EXCEPTO PLANCHA) (REFRESCO/CERVEZA/AGUA PEQU.) ♦ Una Entrada de Cine <p>todo por... 1.000 PTAS.</p> <p>De lunes a viernes excepto vísperas y festivos</p> |
| <p>PICAPALANA</p> <p>Sesiones: 6'00, 8'15 y 10,30 Recomendada para todos los públicos</p> | <p>ALGO CASI PERFECTO</p> <p>Sesiones: 5'30, 8'00 y 10,30 No recomendada para menores de 13 años</p> | <p>LOS ANIMALES UNIDOS. JAMÁS SERÁN VENCIDOS. DOS PATAS, ENEMIGO. CUATRO PATAS, AMIGO.</p> <p>Rebelión en la Granja (Animal Farm)</p> <p>Sesiones: 5'30 y 8'00 No recomendada para menores de 7 años</p> | <p>GLADIADOR (EL GLADIADOR)</p> <p>Unica sesión: 10,00 noche No recomendada para menores de 13 años</p> | <p>MEL GIBSON EL PATRIOTA</p> <p>Sesiones: 6'00 y 10,00 No recomendada para menores de 13 años</p> |

VIERNES, SABADO Y VISPERAS DE FESTIVOS, SESIONES DE MADRUGADA A LA 1'00



COMPañIA DE REFORMAS GENERALES
EMPRESA DE CONSTRUCCION

ALBAÑILERIA, CARPINTERIA, FONTANERIA, CERRAJERIA,
ESCAYOLA, ELECTRICIDAD, PINTURA, ETC
LA CALIDAD DE NUESTROS TRABAJOS
ES SU DERECHO ¡¡¡EXIJALO!!!

C/ Ceuta, 4
ALBACETE

Telf. Oficina 967 210 987
Dpto. Técnico y Taller 610 359 567



SANIGLAS y



ANTES DE SER RESTAURADA



TRABAJOS
GARANTIZADOS



DESPUES DE SER RESTAURADA
POR SANIGLAS

ALTOZANO

Le quitan entre dos y tres millones con su tarjeta bancaria

□ LT

En Albacete, M.B.A. ha denunciado la utilización ilegítima de su tarjeta bancaria, con la cual, según ha denunciado a la Policía, le habrían sustraído entre dos y tres millones de pesetas, mientras realizaba una serie de viajes al extranjero.

Asimismo J.P.M., vecino de Isso, ha denunciado a la Guardia Civil el robo sufrido en el bar que regenta, al haberse apoderado autores desconocidos de efectos, tabaco y bebidas por valor de unas 102.700 pesetas y 50.000 pesetas en metálico.

Roban cinco hurones, veinte capillos y seis perdices

Un vecino de la localidad ciudadrealeña de Corral de Calatrava ha denunciado el robo de cinco hurones, 20 capillos y seis perdices, valorados en 65.000 pesetas, de una cocina campera situada en el camino "La Calera" de ese término municipal.

El robo se produjo entre las 16.00 horas del pasado día 30 y las 8.00 horas de ayer, cuando autor o autores desconocidos rompieron el cristal de la puerta de la cocina campera, tras lo cual se apropiaron de los citados animales, causando daños por valor de 10.000 pesetas.

Discordia en Sigüenza por una campana

La decisión del Cabildo de la catedral de Sigüenza de trasladar una de las campanas de este templo a Santander para su refundición ha provocado la discordia en la Ciudad del Doncel, hasta tal punto que, la semana pasada, tres de sus vecinos se encadenaron a ella para impedir que se la llevarsen exigiendo que quede en el pueblo como elemento decorativo de la catedral.



Iniciativa del Plan de Playas Accesibles de la Generalitat Valenciana.

Una experiencia piloto en Cullera

Primera playa accesible para minusválidos en España

□ LT

La playa de San Antonio de Cullera (Valencia) es desde ayer la primera playa accesible de toda España para personas con movilidad reducida, gracias al acondicionamiento de su acceso a la arena mediante una rampa, así como a la instalación de una caseta con vestuario, servicios y ducha adaptada.

También cuenta con una zona de aparcamiento, de descanso con sombrillas y, además, dos sillas anfibas para acceder al mar, siempre con la ayuda del personal especializado de servicios sociales que acompañará a los bañistas en todo momento.

Sin embargo, la intención de la Generalitat Valenciana es que esta experiencia piloto se implante en el resto de playas de la Comunidad, según afirmó el conseller de Bienestar Social, Rafael Blasco, quien afirmó durante la inauguración de la playa accesible que "en cuatro años está previsto adap-

tar un total de 80 playas valencianas con un presupuesto de cerca de 560 millones de pesetas".

Esta iniciativa se enmarca en el Plan de Playas Accesibles que promueve la Generalitat Valenciana a través de la Conselleria de Bienestar Social, -con un programa que tiene presupuesto de 9,4 millones de pesetas para el caso de Cullera-, y que también cuenta con la colaboración de la Agència Valenciana del Turisme y la Fundación Bancaixa.

Al respecto, Blasco señaló que "de esta forma se avanza por el camino de la plena integración de todas las personas en todos los ámbitos de la vida, incluido el del turismo" y añadió que el turismo accesible es un reto en esta década, en alusión tanto a las playas como los montes de la Comunidad Valenciana, como lugares accesibles para todos aquellos cuya movilidad no es plena, como los niños, las personas mayores y las que presentan alguna discapacidad.

Blasco sostuvo que el programa de "Playas Accesibles" representa una excelente fórmula de colaboración entre la Generalitat Valenciana y los ayuntamientos interesados, potenciando la implicación local de base.

MAS ADAPTACION.

Los bañistas con movilidad reducida que ayer acudieron a esta playa manifestaron su "satisfacción" por esta iniciativa, como Moisés Calpe, que se desplazó hasta Cullera para bañarse por primera vez y aseguró que "ya era hora que se hiciera una playa accesible, porque por suerte o por desgracia cada vez hay más gente que va en silla de ruedas".

Además, algunos de los discapacitados coincidieron en destacar que "hace falta que se conciencie la gente para que cada vez haya más cosas adaptadas" y "lo más importante para llevar a cabo este tipo de proyectos es el cambio de mentalidad en la sociedad".

Chiribitas

▶ Apunten el nombre, porque tiene guasa: "Ínsula Barataria para el fomento de la Sociedad de la Información y el Conocimiento en Castilla-La Mancha".

▶ Aunque parezca mentira, no se trata de ninguna Peña gastronómico-literaria sobre temas quijotescos, sino de la Fundación creada por la Junta para desarrollar un portal de internet.

▶ Hombre, teniendo en cuenta que el único gobernador que tuvo la Ínsula Barataria -Sancho Panza- era un experto en arrobos, igual la cosa acaba funcionando.

▶ El presidente de la Diputación de Guadalajara, el socialista Jesús Alique, batió ayer todos los records de la exageración en el balance de sus primeros doce años de gobierno: dijo que "en el último año se ha avanzado más que en un siglo". Modesto, baja del cielo.

▶ Castilla-La Mancha fue una de las tres regiones donde anteayer se superaron los cuarenta grados. O sea, que de momento no lleva mucha razón el refrán aquí: "En agosto, frío en rostro".

▶ Habrá que esperar a que llegue septiembre para tener fresquito. Y con el fresquito llegará la Feria: de momento ya tenemos pregonera, la albaceteña María Dolores Cospedal que es la "número dos" del Ministerio de Administraciones Públicas. El grupo del PP ha acertado con esta designación, con una persona de la tierra que triunfa en los madriles.



Ya tenemos pregonera.