

La Tribuna de Albacete

DIRECTOR
DIMAS CUEVAS CUERDA

EDITA
PUBLICACIONES DE
ALBACETE, S. A.
(PUBALSA)

DIARIO INDEPENDIENTE

Domingo, 23
Mayo de 1999

AÑO XVI ■ NUM. 5.226

225 PTS.
(CON EL SUPLEMENTO DOMINICAL)
Valor en Euros: 1'35

En total se han presentado 930 solicitudes de empresas de la provincia

Éxito de la nueva edición de becas en empresas

La Delegación Provincial de Industria y Trabajo de Albacete ha recibido 930 solicitudes de empresas y entidades sin ánimo de lucro que demandan becarios, dentro de la convocatoria de este año del programa de becas en empresas, fruto del Acuerdo Regional por el Empleo suscrito el año pasado. La cifra de peticiones ha superado la de la edición pasada, motivo

por el que el delegado de Industria y Trabajo, José Luis Moreno, califica la convocatoria de "éxito". Ahora los estudiantes universitarios y titulados de FP2 tendrán hasta el 30 de julio para presentar sus instancias.

(Pág. 5)



Una de las víctimas.

Cuatro muertos y más de treinta heridos al volcar en Lugo un autocar en peregrinación

Cuatro personas fallecieron y otras 34 sufrieron heridas de distinta consideración en el accidente de autocar ocurrido ayer mañana en el municipio lucense de Guitiriz, en el límite con la provincia de La Coruña.

El vehículo siniestrado había salido a primera hora de la mañana de la localidad de Fabero (León) y formaba parte de una peregrinación diocesana organizada por el Obispado de Astorga formada por medio centenar de autocares.

El accidente se produjo en una curva cuando el autocar, de la empresa AUPSA y con matrícula M-6195-JZ, se salió de la vía y volcó.

(Pág. 37)



Miles de albacetenses homenajearon a la Patrona.- Como colofón a la Novena que se ha venido desarrollando, ayer tuvo lugar la procesión y posterior ofrenda floral a la Virgen de Los Llanos. Fueron miles los albaceteños que quisieron rendir un emotivo homenaje a la Patrona, en un acto que cuenta cada año con mayor participación.

(Pág. 12)

▶ Antonio Castillo: "La fundación es la mejor fórmula para gestionar los remanentes del Polígono Campollano"

(Pág. 7)

▶ La campaña del Impuesto sobre la Renta, este domingo en La Tribuna de Economía (Cuadernillo)

El Albacete recibe hoy al Barcelona B, rival directo por la ansiada permanencia

A las 20 horas y en un Carlos Belmonte que se prevé alcanzará una gran entrada, el Albacete afronta un partido vital para la permanencia. El Barcelona B, rival directo por la salvación, viene a jugársela a vida o muerte para escapar de los puestos de descenso, y Julián Rubio ha querido quitar presión señalando que una derrota no sería trascendental, aunque un triunfo pondría la salvación a tiro de piedra.

(Págs. deportivas)

▶ A partir de las 12 del mediodía, el alcalde Juan Garrido inaugura el nuevo Carlos Belmonte en una jornada de puertas abiertas al público

OFERTAS DE LA SEMANA Especial Hostelería

Conaco COMPAÑIA NACIONAL DE COMERCIO, S.A. **CASH IFA**
De profesional a profesional

<p>Whisky PASSPORT 70 c.l. 1059</p> <p>Por cada 2 cajas REGALO Cubitera y 12 vasos</p> <p>CASH LONJA MUNICIPAL Ctra. Murcia, s/n. Tfno 967 243089</p> <p>HORARIO Lunes a Viernes 5,30 a 12 h. ALBACETE</p>	<p>Whisky APPLE CAWISK, 70 c.l. 699</p> <p>Bebida sin alcohol DROS'L 1 litro 255</p> <p>CASH HELLIN Ctra. Ntra. Sra. Lourdes, 5 Tfno 967 300518</p> <p>HORARIO Lunes a Viernes 8,30 a 13 h. Sábados 16,30 a 20,30 h. HELLIN</p>	<p>Café soluble NESCAFÉ Descafeinado 9 grs. Estuche 100 sobres 995</p> <p>Vaso tubo ELSA 32</p> <p>CASH LOS LLANOS Polígono Campollano c/ C. 20 Tfno 967 215662</p> <p>HORARIO Lunes a Viernes 8,30 a 20 h. Sábados 8,30 a 14 h. ABIERTO A MEDIODÍA ALBACETE</p>
---	--	---

Aznar pide a los vascos que no se dejen engañar

El presidente del Gobierno, José María Aznar, pidió a los votantes del País Vasco que "reflexionen" y no se dejen "engañar" por los partidos que ahora exigen respeto y mantienen que la Paz se consigue "rebajando la exigencia democrática".

El jefe del Ejecutivo aseguró que las aspiraciones de paz en el País Vasco no quedarán frustradas y ofreció "una oportunidad a los que se incorporen a las reglas de la democracia", que concretó en un llamamiento a quienes huyeron al extranjero por problemas con la justicia "para que vuelvan cuando quieran".

(Pág. 35)

EL TIEMPO

MAPA DE TIEMPO SIGNIFICATIVO DE ESPAÑA.
Elaborado el 22/05/1999 a las 11,00 hora local Válido para el 23/05/1999

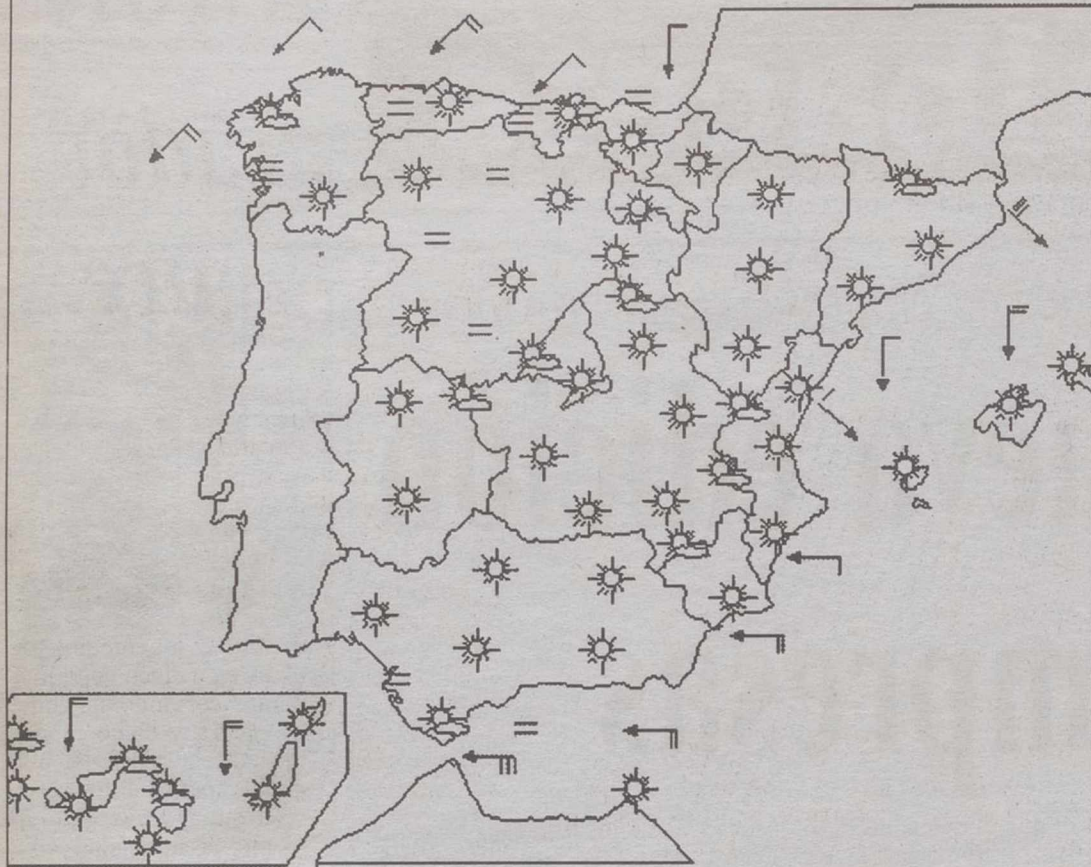

parcial por cualquier medio sin autorización expresa por escrito del INM

<http://www.inmes>

Cielos despejados

Según los datos facilitados por el Servicio de Teletiempos del Instituto Nacional de Meteorología la temperatura máxima prevista para hoy es de 27 grados, mientras que la mínima es de 7 grados. Los cielos estarán poco nublados o despejados por la mañana, con nubes de evolución por la tarde en zonas montañosas. Los vientos serán flojos de componente este. Las temperaturas permanecerán sin cambios o experimentarán un ligero ascenso.

compra y venta de Antigüedades

muebles, cómodas, pinturas,
relojes de bolsillo, relojes de sobremesa, etc.



Collado Piña, 69 - Tlf: 967 22 71 43 - Tlf. Móvil: 619 16 00 32 - Albacete

FARMACIAS

ALBACETE

PARA HOY: De 9,30 de la mañana a 9,30 de la noche:

MARTINEZ TEVAR, Granada, 7 (junto a Jardinillos); RAMIREZ ABAD, Federico García Lorca, 15 (junto a Estación de Autobuses) y BLAZQUEZ ORTIZ, Rosario, 103

De 9,30 de la noche en adelante:

MARTINEZ TEVAR, Granada, 7 (junto a Jardinillos) y RAMIREZ ABAD, Federico García Lorca, 15 (junto a Estación de Autobuses)

PARA MAÑANA: De 9,30 de la mañana a 9,30 de la noche:

SILVESTRE, Martínez Villena, 9 (Frente a Catedral); SOCIATS, Blasco Ibáñez, 32 (Semiesquina Octavio Cuartero) y CALLEJO, Hermanos Falcó, 27 (Cerca Hospital General)

De 9,30 de la noche en adelante: SILVESTRE, Martínez Villena, 9 (Junto a Catedral) y SOCIATS, Blasco Ibáñez, 32 (Semiesquina Octavio Cuartero)

VILLARROBLEDO

PARA HOY: GONZALEZ HIDALGO, Octavio Cuartero, 24

PARA MAÑANA: LOPEZ SANCHEZ, Alfarerías, 1

HELLIN

PARA HOY: LOPEZ, Avda. Melchor de Macanaz, 46

PARA MAÑANA: COLOMER-GONZALEZ, Gran Vía, 49

TOBARRA

PARA HOY: SIDERA BLANCO, Avda. de la Constitución, 2

PARA MAÑANA: MANTILLA GALDON, Asunción, 3

LA RODA

PARA HOY: ESCRIBANO TEBAR, Mártires, 2

PARA MAÑANA: ESCRIBANO TEBAR, Mártires, 2

ALMANSA

PARA HOY: DOMINGUEZ, Salvador Allende, 4

PARA MAÑANA: MARTINEZ CABRAL, Aniceto Coloma, 33

ALBACETE

- Parque de Bomberos.....59
- Policía Nacional.....22
- Policía Municipal.....59
- Guardia Civil.....22 11 00-21 00
- G. Civil de Tráfico.....21
- Casa de Socorro.....21
- Cruz Roja Ambulancia.....21
- Urgencias.....59
- Hospital General.....59
- Alcohólicos Anónimos.....50
- Estación de Ferrocarril.....21
- Telégrafos.....22
- O. Reclamación Precios.....59
- Protección Civil.....59
- Tele-Ruta (Madrid).....91-535 22
- Teléfono de la Esperanza.....52
- Teléfono del Vecino.....24
- Teléfono de Atención a la Maltratada.....51
- Teléfono del Mayor.....24
- Emergencia de Gas Castilla-La Mancha.....21
- Servicio de Aguas.....19
- Urgencias Aguas.....989 42 67
- Radio Taxi.....52

LA RODA

- Policía Local.....44
- Guardia Civil.....44
- Casa de Socorro.....44
- Cruz Roja.....44

HELLIN

- Comisaría de Policía.....30
- Servicio Urgencias S.S.....30
- Policía Municipal.....30
- Bomberos.....30
- Cruz Roja.....30

ALMANSA

- Parada de Taxis.....34
- Bomberos.....34
- Hospital Ntra. Sra. Belén.....34
- Policía Municipal.....31
- Guardia Civil.....34
- Cruz Roja.....34
- Casa de Socorro.....34

VILLARROBLEDO

- Policía Municipal.....14
- Centro de Salud.....14
- Centro de Salud.....14
- Guardia Civil.....14
- Bomberos.....14

SANTORAL

Nuestra Señora de los Milagros; santos Desiderio y Florencio.

Días transcurridos: 140
Días hasta finalizar año: 225

EL SOL Y LA LUNA

El sol sale a las 04,52 y se pone a las 19,31 (H.S.)
La luna sale a las 13,18 y se pone a las 01,40 (H.S.)

LOTERIAS

ONCE	PRIMITIVA	EL GORDO	BONOLOTO
Lunes, 17 72759	Jueves, día 20	Domingo, día 16	Lunes, día 17
Martes, 18 55467	3-4-5-9-22-46	1-3-4	10-17-22-26-29-44
Miércoles, 19 95095	Comple. 18 Rein. 1	36-41-42	Comple. 24 Rein. 1
Jueves, 20 40803	Sábado, día 22		Martes, día 18
Viernes, 21 39249	3-8-20-36-45-49		14-18-32-45-47-49
Serie 109	Comple. 47 Rein. 1		Comple. 27 Rein. 7
			Miércoles, día 19
			12-18-22-24-30-41
			Comple. 31 Rein. 4
			Viernes, día 21
			17-21-33-35-41-42
			Comple. 8 Rein. 2

LA TRIBUNA no se hace responsable de cualquier error en la publicación de números ganadores de las diversas loterías y juegos de azar. Sólo las listas oficiales correspondientes dan fe del derecho a premio.

PROVEHIMA, S.A.

PROMOCION DE VEHICULOS Y MAQUINARIA, S. A.

Vehículos de Ocasión

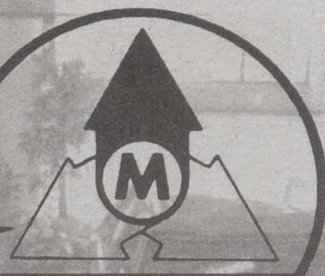

Selección VOLVO OCASION

Financiamos en 24 meses Sin intereses hasta el 70% del valor

Con compromiso de cambio en 1 mes o 2000 km.

todos revisados y garantizados

Provehima Pol. Ind. "Campollano". Calle C,20. Tel.: 967 21 67 62. ALBACETE

La Tribuna

de Albacete
C/ XVI Decisión Legal: AB-752/1984
EDITA: PUBLISA
(Relaciones de Albacete, S.A.)
Censero Delegado
Francisco Javier Martínez Ortuño
Redacción, administración, suscripción y publicidad:
Pasado de la Cuba, 14.
Teléfono: 967 19 10 00.
Fax administración: 967 24 03 86.
Fax redacción: 967 21 12 75.
Apartado de Correos: 369.

Director
Dimas Cuevas Cuerva
Subdirector
Carlos Zuloaga López
Redactor Jefe
Adolfo Giménez Martínez-Palero
Redacción:
Antonio Córdoba, Julia Niñez-Polo, Virgilio Molina,
Antonio Díaz, Miguel A. Catalán, Juan Carrizo, Ester
Pérez, Teresa Roldán, Ibero Mendivil, Pedro J. García,
Cristóbal Guzmán. Redactor gráfico: Jesús Moreno.

Delegaciones
HELLIN:
DELEGADO: Angel Romero García. Tlf: 967 54 32 22.
ALMANS:
DELEGADO: Luis Bonete Piqueras. Tlf: 967 31 80 37.
VILLARROBLEDO:
CORRESPONSAL: Juan Martínez. Tlf: 967 13 80 70.
Talleres:
Jefe de Talleres
Antonio Lajera Caballero
Planta de impresión: Polígono Campollano,
C/ D, Nº 1. Teléfonos: 967 21 30 92

Exclusiva de publicidad nacional:
NOVOMEDIA, S.A.
Presidente:
José Manuel Rodrigo
Director general:
Eliseo Soria
Madrid: José Manuel Calvo, Pº Recoletos, 14-3º.
Telf: 91 337 32 58. Fax: 91 337 31 77
Barcelona: Ramón Domínguez. Avda. Diagonal,
640, edificio 3-4ª planta. Telf: 93 227 67 11
Valencia: José Vicente Sánchez Beato. Embajador Vich, 3. Telf: 96 351 10 65

OPINION

La Comedia Humana

JUAN BRAVO CASTILLO

EL SPLEEN DE LOS DIAS

Habló con José Manuel Martínez Cano del bicentenario del nacimiento del gran monstruo de la novela, Honorato de Balzac, narrador en estado puro como esos vinazos peleones de Carriena capaces de derribar a un toro. Su magna obra, "La Comedia Humana", sigue figurando en todas las estanterías de las casas ilustradas como un lema parecido a ese que figuraba en el globo terráqueo que decoraba la entrada del teatro de Shakespeare: Totus mundis agit histrionem.



Si la enigmática Edad Media desembocaba en "la Divina Comedia" de Dante, en una época en que se vivía en trascendencia, mirando al cielo, contando las estrellas y sintiéndose el hombre centro del Universo, pero vigilado, y protegido, por un Dios omnipotente; el siglo XIX y la Ilustración dieciochesca desembocarán en "La Comedia Humana" del maestro francés; un siglo confiado en que la Ciencia y la Inteligencia le bastarán al hombre para crear sus propios paraísos lejos de las fábulas de antaño.

La degradación no obstante latía en el ambiente, por más que genios como Swdemborg -del que tanto aprendió Balzac- ideasen utopías seductoras sobre el alma y la gracia. El hombre ganaba en cerebro y en petulancia, además de otras muchas pasiones de las que nos da puntual cuenta Balzac, lo que perdía en equilibrio, en humanidad, en vigor, como nos ha venido a demostrar esta semana Juan Luis Arsuaga mostrándonos esa enorme pelvis de uno de nuestros antepasados de hace 300.000 años descubierta en Atapuerca. Somos el monito del ser que pudimos haber sido, quizás por eso desarrollamos tanto nuestra inteligencia, como esos escritores que en vez de vivir la vida, se conforman con inventarse historias soñadas.

Balzac, empero, como muy bien podemos comprobar en la actualidad, pertenece todavía a una época de vigor, y de pasión desahogada de raíz romántica a pesar de la tiranía que ya para entonces había empezado a ejercer el dinero. Hoy la comedia humana es ya, como apuntara Valle Inclán, puro esperpento, comedia chocarrera, concurso de histriones. Y para quien opine que eso es una exageración, que eche un vistazo a su alrededor sobre lo que está pasando estos días.

Vean si no a ese Yeltsin, estafermo sebáceo atiborrado de cortisona, viejo fudre carcomido de tanto trasegar vodka, presidente agónico de un país agónico, enseñándose con Aznar, como el grandullón de la escuela se ensaña con el pequeño, sin quererle dar cuenta de que ese pequeño es el presidente representante de todo un pueblo que, aunque no es el inglés, bien vale una misa. Ese burdo cosaco jamás habría tenido agallas para enfrentarse a Napoleón, ni tan siquiera para emular al histrión Vautrin, experto en llaves, cerraduras y argucias. No, Yeltsin es un Boris Karloff venido a menos que el azar democrático se empeña en poner al frente de un arsenal que puede volar toda la tierra.

La comedia de Yeltsin se completa sin embargo con la de Aznar, torpísimo en sus manifestaciones que dan pie al escarnio de Felipe González y a las insensateces del portavoz Piqué, puntual lavacaras, quitamotas de turno quitando hierro a lo que es, en efecto, una afrenta de "trágame tierra". Comedia vaporosa que no es sino un coileto del dragón al inoportuno petimetre que atiza una guerra con ansias de neófito, sin darse cuenta del enorme absurdo de la táctica de sus aliados, que día tras otro, no ponen la bomba donde ponen el ojo, como James Bond, sino que ponen el ojo -y la pata- donde ponen la bomba.

Comedia por doquier, en efecto. Cómicos afanados en cultivar linos que luego, como por ensalmo, arden, y haciendo bueno aquello de "el que siembra linos, recoge subvenciones". Comedia de avispados cazasubvenciones -ayer cazadotes-, sin pizca de escrúpulos. Todo sea por la pasta. Comedia de ese señor Huguet y su colega Aguiar, duros y coriáceos con los demás, lenitivos y caritativos con sus propias fortunas: hay que aprovechar los años de bonanza y confianza y más aún en un país donde lo peor que te puede pasar es que te metan cuatro o cinco años en el trullo, porque de devolver el "bolo" ni hablar. Comedia y mentira, y también contagioso que se lo digan a Borrell (qué buena tesis doctoral con los textos laudatorios de los dirigentes socialistas tratando de convertir en "gesta" lo que es otra gran "pasada").

Comedia hasta en el fútbol, con un Lorenzo Sanz patético que echa con cajas destempladas a Suker/Obrigón intentando salvar un barco que le arde por los cuatro costados creyéndose que es un globo y que basta con echar lastre fuera. Patética en verdad la imagen de un país que llora por un Mallorca lo que no lloró por un millón de albanokosovares, que hace cuestión de gabinete el tamaño del miembro viril del gigoló Lecquio porque tanta bomba sobre Yugoslavia destemplan los nervios.

Si, podríamos seguir hasta el infinito. Pero baste ese botón de muestra para demostrar que la comedia humana de Balzac es pura farsa en el mundo en que vivimos. Hoy día Balzac sería empresario o alcalde de pueblo por falta de materia prima; Molière, en cambio, haría su agosto, como lo hizo Valle en una época en que la grandeza de la novela realista cedió al vulgar entremés. Con vulgares tipos como Amedo o Huguet no se pueden pergeñar personajes de la altura del padre Grandet.

EL CIERRE

El desinaugurador que lo desinaugure...

DIMAS CUEVAS

Como en esos trabalenguas de los chiquillos, la oleada de inauguraciones que venimos soportando en las últimas semanas (y lo que nos queda...) se acumula en nuestros cerebros impidiendo el normal trabajo de las neuronas: la ciudad -y la provincia, y la región- está desinaugurada, ¿quién la inaugurará?; el inaugurador que la inaugure, buen inaugurador será.

En contradicción con los viejos refranes, en este caso lo que abunda sí estorba, y el mucho trigo está haciendo un pésimo año. Los ciudadanos de a pie están un poco hartos de ver siempre a las mismas personas haciendo los mismos gestos en escenarios diversos; de hecho, sería un buen negocio montar una atracción de feria como esos foto-matones donde la gente se retrataba aparentando estar en la playa o bailando sevillanas con bata de cola: un escenario de cartón piedra representando la inauguración de cualquier edificio o mamotreto, y huecos para que saquen la cabeza los candidatos huérfanos de actos públicos donde lucir el palmito. ¡Atención al pajarito...!

La enfermedad que asola nuestra clase política (y que ha superado los límites de la epidemia para llegar a la categoría de pandemia) ataca con especial virulencia en estas fechas preelectorales. Así, la "fotofilia" es una obsesión, un estado febril, un ataque de ansiedad que se prolonga en el tiempo y degenera en un cuadro clínico de síntomas preocupantes: rictus de son-

risa forzada permanente, mirada fija en el objetivo de la cámara, estrés por la forzada abstinencia del tabaco (un candidato no fuma en público), y episodios agresivos contra los jefes de gabinete que equivocan la agenda o contra los medios de comunicación que no abren a cinco columnas con la foto del doliente cortando la cinta.

La clásica primera piedra y el no menos clásico descubrimiento de la placa se han quedado chicos para el apetito fotográfico de quienes nos representan y no quieren dejar de hacerlo. Como la necesidad crea el órgano, han surgido nuevos actos que permiten proporcionar un alivio, aunque sea temporal, al afectado de fotofilia: reinauguraciones, contrainauguraciones, jornadas de puertas abiertas, días de la región, medallas y distinciones varias, visitas guiadas, firmas de convenios, firmas de recepciones de obra, entregas de llaves, recogidas de llaves, copias de llaves... Puestos a crear fármacos para el alivio sintomático (sin más receta médica que la preceptiva convocatoria de prensa), llegaremos a vivir desinauguraciones. Tiempo al tiempo, que todo llegará.



-DEBEN DE HABER SIDO LOS PSICÓLOGOS LOS QUE LES DICEN QUE HAY RELACION ENTRE METROS DE CINTA DE INAUGURACION Y VOTOS...

La experiencia agradecida

ANTONIO PIÑERO

Reflexiono por primera vez, en treinta y cinco años, sobre lo infinitamente agradecido que le estoy a mi padre y lo infinitamente e inmensamente agradecido que estoy a mi madre

Me gusta referirme de vez en cuando a la experiencia, pues me llama mucho la atención esa aparente dificultad terca e intransigente que tenemos a la hora de aprender de los demás, la cual por otra parte nos priva de evitar en nuestras propias carnes los repetitivos, cotidianos y casi siempre idénticos problemas. Vengo por lo tanto nuevamente a referirme sobre esta circunstancia por el motivo de haber estado durante los seis últimos años en la primera fase de eso que antes se llamaba el criar, palabra por otra parte maravillosa que nos acercaba más humanamente al contexto general de la Biología del Planeta. Pues bien, entre el embarazo y todas sus consecuencias, el parto y el posparto, los problemas del bebé y sus primeros veintisiete meses, el nuevo embarazo, el segundo parto y posparto y todos los problemas cotidianos, gracias a Dios, de dos críos tan pequeños, me han permitido tener la cabeza lo suficientemente nítida para reflexionar por primera vez, en treinta y cinco años, sobre lo infinitamente agradecido que le estoy a mi padre y lo infinitamente e inmensamente agradecido que estoy a mi madre.

Tan sólo hace diez años no hubiera sido capaz de escribir estas palabras, no porque no escribiera, pues ya abusaba de la gratitud del director de La Tribuna de por aquel entonces, sino porque hubiera observado las mismas como pedantes, sensibleras, cursis o simple y llanamente imposibles de ser redactadas. Hoy confieso que no sólo pienso radicalmente de forma distinta, sino que me siento verdaderamente orgulloso de mis padres y feliz de poder decírselo.

Generalmente, cuando uno habla coloquialmente de los padres con personas muy cercanas, casi siempre se hace sobre los defectos, manías o costumbres de éstos y muy raramente se practica sobre ellos ese saludable deporte de la meditación aplicada al desarrollo e historia de las personas, con él podremos pararnos en los mil detalles de que consta, y que son precisamente los que han fabricado nuestra actual personalidad. Para entrar en el asunto tan sólo basta escuchar cómo tose la niña, tu niña, y pensar: "menudo catarro tiene esta cría", después métete en la máquina del tiempo y retrocede treinta años, precisamente en el momento en que te afectaba una pulmonía y los médicos de lo residencia vieja se descuidaron, haciendo que tu padre se fuera al director y con muy pocas palabras resolviera el desorden, o cuando había ya imaginación para que abrieras la boca y te comieras la merienda, o cuando le comentaban a tu madre "este crío no va a levantar cabeza", y todo salpicado de mucho trabajo y pocos medios. Ahora empiezan a fluir en cascada todos los recuerdos de todas las situaciones, ahora la memoria es agradecida y todo es por primera vez comprensible, sencillamente comprensible.

Para finalizar, pues el sentido empieza a indicarme que tanto no se puede pagar con tan poco, quiero felicitarles porque hoy es un gran día para ellos al cumplir cuarenta años casados y los 5 hijos de quienes son completamente responsables y los 7 nietos que lo son parcialmente, no pueden hacer otra cosa que darles las gracias y desearles la más venturosa enhorabuena.

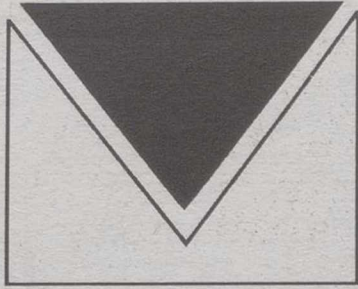

En defensa del Secretario

Durante el breve período de tiempo que trabajé en una de las dependencias vinculadas al Ayuntamiento de Albacete, tuve el honor de conocer y tratar a su Secretario, D. José Manuel Ardoy Fraile.

Es cierto que es una persona, a mi parecer, bien peculiar. Pero su peculiaridad, que todo el mundo comentaba con una sonrisa en los labios, consiste en una rectitud moral y una profesionalidad tan sólidas que, efectivamente, causan impresión, por lo insólitas, en los tiempos que corren.

Sé que estas líneas no pueden en absoluto resarcirle del daño que se le está causando, pero, al menos, quiero aportar mi granito de arena para que nuestra Ciudad sepa quién es su Secretario y se sienta orgullosa de él y lo defienda y "castigue" como se merecen a quienes lo están machacando.

Para un hombre como D. José Manuel el honor es sagrado. Si a eso añadimos que creo que se jubila en septiembre, entonces el honor lo es todo. Porque es una vida de dedicación al municipio lo que, en el fondo, se está poniendo en tela de juicio.

No me cabe en la cabeza lo mezquino que se puede llegar a ser para intentar atacar a un hombre así en su honorabilidad. Y me imagino que la causa está en que se habrá negado a decir que lo negro es blanco. Y, como no coopera, pues lo linchamos. Y ya está.

Pues los siento, señores, pero no está. No está, entre otras cosas, porque no se va a consentir. No está porque los funcionarios quedan y ustedes pasan, como pasa lo que no vale la pena y permanece lo que es de verdad. Creo que esta vez han ido demasiado lejos: quizá los ciudadanos seamos "pasotas" ante ciertas cosas que vemos, pero no ante

el sufrimiento de un ser humano que padece, simplemente, por salvaguardar su dignidad.

En este momento, el Secretario del Ayuntamiento de Albacete somos todos los habitantes de la Ciudad. Cuando alguien es maltratado por ejercer su libertad, estamos todos implicados. Me temo que la única culpa de D. José Manuel es haber dicho "no quiero". Que sepa, solamente, que somos más los que estamos con él.

Elia Gutiérrez Mozo

En defensa de enfermos y ancianos

Hace unos días, durante la discusión del programa electoral para las próximas elecciones municipales, mi partido rechazó esta propuesta (suspense, amigos, al menos por esta vez, en sensibilidad social).

Días antes de la celebración de cada fiesta de barrio o pedanía de Albacete-ciudad, también al acercarse la Feria de septiembre, y dado lo inevitable —parece que este disparate no tiene visos de corregirse, pelín cafres que somos algunos— del altísimo volumen sonoro de conjuntos musicales, orquestas, tómbolas y altavoces en general, creo que el Ayuntamiento debiera intentar, mediante algún bando publicitado en radios, prensa y televisión locales, y con el trabajo de sus Asistentes Sociales más, quizá, algún profesional de ese mismo servicio en la Diputación; intentar, digo, un contacto con las familias que, previsiblemente, van a tener a alguna persona enferma de cuidado durante esos días de jolgorio en una sensible cercanía al estruendo de músicas y voces, y ello para ofrecerles gestionar con el Insalud el traslado de esa persona a una cama hospitalaria, simplemente para que duerma y descansa —ni siquiera pido incluir el desayuno en el hospital—, durante los días "duros" de la juerga ciudadana, está en todo su derecho cuanto lo está el vecindario inmediato al "lugar del crimen" a descansar como es debido, cuando menos los enfermos de importancia (nótese que ni siquiera escribo "enfermos", así, sin más, que sería ya suficiente para pedir una solución a estas cosas: Un simple dolor de cabeza, "aderezado" con un par de horas de follón ferial, puede enloquecer a cualquiera).

Resumo: Sobre todo ahora que el Nuevo Hospital tiene un buen puñado de camas vacías, costaría muy poco facilitar ese tranquilo refugio temporal que indico a, cuando menos, los enfermos de impor-

tancia que lo deseen; que también a ancianos de estado delicado, y a bebés a los que afecte negativamente tanto el decibelio —con algún acompañante cuidador, eso es obvio—.

Espero que algún candidato recuerde esta propuesta el día en que tome posesión de su sillón municipal... y haga algo al respecto, claro, que además no tiene por qué costar apenas dinero.

Recuerden los candidatos: Una sociedad es tanto más civilizado cuanto más cuida de sus ancianos.

P.D.- No me importa añadir que era mía la propuesta rechazada: Estimo evidentemente que ahí hay un problema de interés.

Vicente Portero Sánchez

"La Virgen María, el A.V.E."

Sí estimado lector ha leído en Vd. bien y no se ha equivocado, lo único en este caso es que las siglas del A.V.E. no se corresponden con el tema de alta velocidad que tanta polémica está suscitando, sino que más bien se refiere a la Asociación de Amigos de la Virgen en España.

Asociación que con cerca de quinientos miembros de toda España, desean proyectar el amor hacia la Virgen todos aquellos que pertenecen a la misma y su único objetivo es darle a conocer a todos. Su director es el padre franciscano D. Juan Antonio Llorente con sede en Alcalá de Henares (Madrid). Se puede pertenecer a ella por la módica cantidad de 800 ptas. anuales, en estos momentos, y recibirás un grupo de 32 postales de la Virgen bajo diversas advocaciones. Al tiempo podrás conocer o escribirte con la mayoría de los asociados, y puedes asistir de forma voluntaria a las reuniones que anualmente se celebran cada año en una parte estratégica de España, o en sus reuniones comarcales.

En este mes dedicado a la Virgen y si eres amante de Ella, te animo a ingresar en esta Asociación y recibirás el ánimo y la amistad de todos aquellos que la veneran. De momento, la mía muy sincera.

E. Sánchez

A nuestros comunicantes

Es condición indispensable para la publicación de cartas o colaboraciones en estas páginas de opinión que vayan firmadas y acompañadas de una fotocopia del DNI del remitente y que no excedan de 60 líneas mecanografiadas.

En ningún caso se admiten originales fotocopiados y LA TRIBUNA se reserva el derecho de extractarlas o resumirlas, sin obligación de mantener correspondencia sobre ellas ni devolverlas.

LA TRIBUNA no tiene necesariamente que compartir las ideas vertidas en estas páginas por sus lectores y colaboradores por lo que no se hace responsable de su contenido.



Colegio Privado C.E.D.E.S.

Ante la creciente demanda por parte de los padres de nuestros alumnos, para el curso 1999-2000 implantamos las enseñanzas de 1º y 2º de E.S.O. y continuamos con los niveles de 3º y 4º de E.S.O., 3º de B.U.P. y C.O.U.

- * Gabinete Psicopedagógico
- * Aula multimedia; Informática e Internet.
- * Atención individualizada.
- * Exámenes de Inglés validados por la Universidad de Londres.

Teléfono: 967 50 74 00
Fax: 967 22 09 15

Carretera Peñas, 11 02006 ALBACETE

Becas a cargo de la FUNDACION "CARLOS TERCERO GONZALEZ"

GRACIAS
ESPIRITU
SANTO

P.R.

De éxito puede calificarse la convocatoria de becas en empresas del 99, ya que el número de solicitudes presentadas, 930, ha superado las de la edición pasada



La Tribuna

ALBACETE

En la convocatoria del 99 la cifra de solicitudes ha sido superior al 98

Éxito de la nueva edición de becas en empresas

La Delegación Provincial de Industria y Trabajo de Albacete ha recibido 930 solicitudes de empresas y entidades sin ánimo de lucro que demandan becarios, dentro de la convocatoria de este año del programa de becas en empresas, fruto del Acuerdo Regional por el Empleo suscrito el año pasado. La cifra de peticiones ha superado la de la edición pasada.

T.R.

solicitantes se publique en el Diario Oficial de Castilla-La Mancha antes de mediados de junio, ya que si se demora se tendrá que prorrogar el plazo de presentación de instancias por parte de los becarios.

Como en la convocatoria anterior, entre el becario y la empresa no existirá ningún tipo de relación laboral, manteniendo el becario su misma situación ante el INEM como demandante de empleo.

Además, la cuantía de la beca será de 60.000 pesetas o de 100.000 pesetas para personas discapacitadas o personas cuya distancia entre el lugar de residencia y el de las prácticas sea superior a 50 kilómetros.

Las solicitudes se podrán presentar en los locales de las federaciones empresariales, en UGT y CC.OO., y en las delegaciones de la Consejería de



José Luis Moreno.

Industria y Trabajo.

Por otro lado, los becarios de la convocatoria del año pasado recibieron esta semana en un acto celebrado en Toledo el aval-empleo, del cual podrán beneficiarse una vez hayan concluido su período de prácticas o incluso antes de la finalización de las mismas.

Este programa aval-empleo, que se publicó en la Orden del 27 de mayo del 98, se trata

de un título nominativo que expide la Consejería de Industria y Trabajo de la Junta en el que se reconoce un incentivo a la contratación indefinida de jóvenes desempleados participantes en programas recogidos en el Acuerdo Regional por el Empleo.

En este sentido, si las empresas optan por contratar al becario que tenga este título podrán beneficiarse de una subvención de 500.000 pesetas para los jóvenes menores de 30 años, o de 600.000 pesetas en caso de ser mujer o discapacitado (con una discapacidad superior al 33%).

La vigencia del aval-empleo es de seis meses desde el momento en que la Junta expida este documento "pudiendo ser contratados los demandantes en la empresa en la que han desarrollado la beca o en otra diferente". Alarcón precisó que el aval-empleo también será válido para todas aquellas personas que decidan constituir su propia empresa, bien como autónomos o como una empresa de economía social. La cuantía de las subvenciones será similar que en el primer caso.

Plazas vacantes

Por otra parte, de las 433 plazas vacantes que quedaron de la convocatoria de becas del año pasado, de las cuales 187 correspondían a la provincia de Albacete, y que recientemente se volvieron a ofertar en una convocatoria extraordinaria, en Albacete se han adjudicado 51, "ya que en el resto ha sido imposible encajar la oferta con la demanda, ya que muchas de las empresas solicitantes pedían titulados en FP2, siendo en este sentido la oferta reducida", según informó María José Gil, técnico en Formación Ocupacional de la Delegación de Industria y Trabajo.

CC.OO. exige una solución al excedente del cupo de inmigrantes

LT

El pasado viernes se reunió la Comisión delegada de flujos migratorios a nivel estatal donde participaron los tres Ministerios implicados (Interior, Exterior y Asuntos Sociales-Trabajo), y en la que el sindicato CC.OO. exigió una solución reclamando una salida negociada con las organizaciones sociales al elevado número de solicitudes que se han presentado, 95.000 a nivel estatal y 2.050 en Castilla-La Mancha, para un contingente cuyo número de plazas previstas por la Administración es de 30.000 y 650 respectivamente.

En este sentido, CC.OO. recuerda que el desbordamiento del contingente 1999, en el que se ha triplicado el número inicial de plazas, ha superado todas las previsiones incluidas las de las propias organizaciones sindicales, cuya petición inicial a la administración había sido de al menos 60.000 plazas.

Este sindicato señala que "las recientes declaraciones del ministro de Trabajo, Manuel Pimentel, en las que anunciaba que el Gobierno iba a seguir aumentando el número de plazas de los contingentes para trabajadores inmigrantes en los próximos años, suponen una frivolidad, si previamente no se adoptan soluciones urgentes y se facilita la documentación de casi 65.000 inmigrantes a nivel estatal y 1.046 en nuestra región, personas que han demostrado a la administración que ya cuentan con una oferta real de empleo".

Por otra parte, desde CC.OO. afirman que no colaborarán en el diseño y desarrollo de cualquier fórmula de contratación temporal de inmigrantes no comunitarios si con antelación no se alcanza una solución negociada para los casi 65.000 trabajadores inmigrantes que, de momento, no han visto satisfechas sus demandas de documentación.

Además, este sindicato critica las recientes manifestaciones de la secretaria general de Asuntos Sociales, Amalia Gómez, anunciando el beneplácito de los sindicatos y empresarios a una regulación de la contratación temporal de inmigrantes, "ya que no son ciertas".

Se clausuran las prácticas de alumnos en la Junta

El director general de la Función Pública, Ricardo Navarro; el delegado de la Junta en Albacete, Siro Torres; y el vicedecano de la Universidad regional, Francisco Delgado, clausurarán mañana, en el aula magna de la Facultad de Derecho de Albacete, las prácticas que han efectuado 96 estudiantes de la diplomatura de Gestión y Administración Pública en oficinas de la Administración autonómica, desde el pasado mes de marzo. El objetivo de las prácticas es que estos universitarios que se preparan para ser futuros técnicos de la Administración pública puedan conocer de manera directa el funcionamiento diario de la Junta y obtener una formación integral que complemente los estudios teóricos recibidos en las aulas.



RESTAURANTE

Casa Marlo

Plaza de Gabriel Lodáres 3
ALBACETE

Nuestro Menú Degustación; Los Pescados Frescos, El Marisco y la Cocina de Mercado

ESTAMOS CON EXPOVICAMAN-99

Comedores Privados: La Bodega Comedor y Terraza Jardín

RESERVA DE MESAS

967 50 64 75

967 22 77 39

Artemio Pérez hace un balance positivo de los objetivos conseguidos

FEDA pretende incorporar a nuevas organizaciones

B.L.

Cuando se cumplen los primeros tres meses desde que se renovó el Comité Ejecutivo de FEDA, su presidente, Artemio Pérez, hace un balance positivo porque antes de lo previsto se han logrado objetivos importantes, entre los que destaca la incorporación de la Cámara de Comercio y de ADECA a la Confederación.

Asimismo, están muy avanzadas las negociaciones formalizar la adhesión de otras organizaciones de importante representatividad como ASECOPE, la Asociación de Mujeres Empresarias, la Asociación de Comerciantes del Centro, el sector de Transporte y el de Talleres.

En caso de que se ratifiquen estas incorporaciones, la organización acogerá cerca de 2.500 empresas nuevas, incluidas las que se sumaron con la entrada de la Cámara y los empresarios de Campollano, negociaciones que el presidente de FEDA pretende cerrar antes de verano.

Otro de los objetivos cumplidos en parte era la reorganización interna de la Confederación, en la que ya se han dado algunos pasos que han afectado al personal. En este sentido, Artemio Pérez da por zanjada la polémica que surgió con la salida del anterior ex-secretario general, Justo Roldán, cargo que ahora ocupa Angel Cebrián.

Según confirmó el presidente de los empresarios, en este momento, se está intentando llegar a un acuerdo económico con el ex-secretario por parte de algunas personas designadas por el Comité Ejecutivo.

No obstante, todavía quedan por adoptar algunas medidas de especial trascendencia a nivel interno, como la reducción de gastos en unos 30 millones de pesetas.

Relación con los sindicatos

Preguntado sobre la relación con los sindicatos en estos primeros meses, Artemio Pérez asegura que ésta ha sido "cordial" y que sus esfuerzos se centrarán en conseguir una negociación colectiva rápida. "Además, estamos intentando plantear una unidad de acción para proyectos importantes



El Comité Ejecutivo de FEDA visitó LA TRIBUNA.

para Albacete. Ya hemos mantenido varias reuniones, aunque empezaremos a actuar de forma más contundente cuando pasen las elecciones y sepamos a qué gobierno debemos plantear nuestras reivindicaciones, ya que ahora no sabemos a qué puerta llamamos", dijo Artemio Pérez, quien recalzó que FEDA es el colectivo empresarial más importante de Castilla-La Mancha, integrado por unas 70 asociaciones y más de 10.000 empresarios. "Si a eso le unes el apoyo de los empresarios, las administraciones tendrán difícil el decir que no a nuestros proyectos".

Precisamente, de cara a las próximas elecciones, el Comité Ejecutivo de FEDA mantendrá reuniones con los diversos partidos políticos para expresar las peticiones concretas del colectivo empresarial y los proyectos que necesita Albacete para crecer como ciudad.

Más ferias

Preguntado por el reducido número de ferias que alberga Albacete en comparación con el resto de provincias de la región, el presidente de FEDA señaló que el objetivo de la organización es impulsar el desarrollo de ferias sectoriales.

Sobre este asunto, lamentó que en Expovicaman, la feria más importante de Castilla-La Mancha, no haya representación del Gobierno autónomo "simplemente porque no les invitaron".

No obstante, se mostró convencido de que habrá coordi-

nación entre las diferentes instituciones para sacar adelante el Palacio Ferial. En este sentido, recordó que el próximo lunes, 24 de mayo, tendrá lugar la presentación del proyecto de viabilidad económica del Palacio.

AVE

Por otro lado, reiteró la rentabilidad económica del proyecto de Alta Velocidad Madrid-Valencia por Albacete.

"Si el proyecto AVE Madrid-Sevilla ya es rentable con 4,5 millones de viajeros, mucho más lo es una línea más corta y con 11 millones de viajeros potenciales en el año 2005. La rentabilidad es clara y por ello, la banca privada, tanto nacional como internacional, estará interesada en ello", añadió.

También expresó la conveniencia de explotar al máximo la situación geográfica de Albacete para potenciar las comunicaciones y crear la denominada "ciudad del transporte", un proyecto que habrá que concretar pero para el que considera, debe hacerse ya la reserva de suelo correspondiente.

Los objetivos a corto plazo de la organización pasarán por poner en marcha una serie de medidas que lleven a mejorar la calidad en las empresas, la prevención de riesgos laborales y la formación.

Sobre el primer aspecto, aseguró que ya se ha dado un paso importante con la aprobación del Plan Regional de Calidad, antes de lo previsto.

Castilla-La Mancha, una de las regiones donde más crecieron las exportaciones

LT

Baleares y Canarias fueron las dos únicas comunidades en las que bajaron las exportaciones el pasado año respecto a 1997, en concreto, un descenso del 20,5 y del 17,2% respectivamente, según el Ministerio de Economía y Hacienda.

En ese año las exportaciones españolas alcanzaron los 16,2 billones de pesetas, mientras que las importaciones ascendieron a 19,8 billones, lo que supuso que ambos flujos crecieron un 6,7 y un 10,4 por ciento en cada caso.

Aunque con una tasa positiva, las comunidades de Andalucía y Asturias registraron en sus exportaciones crecimientos prácticamente nulos, con un 0,4 y 0,3 por ciento, respectivamente.

Por el contrario, el crecimiento más significativo fue el de Castilla y León, con un 25,2 por ciento sobre 1997; seguida de Castilla-La Mancha, con un 21,4 por ciento; Navarra, con un 16 por ciento; y Murcia, que casi llega al 15 por ciento.

En términos absolutos, la comunidad más exportadora fue Cataluña, con más de 4,3 billones de pesetas, lo que representa casi el 27 por ciento del volumen de las exportacio-

nes del conjunto de España por delante de la Comunidad Valenciana, con casi 2,1 billones (13 por ciento del total).

Superan el billón de pesetas en exportaciones Madrid (1,7; País Vasco, con 1,5; Galicia, con 1,3; y Castilla y León, con 1,1 billones, frente a los 78.796 millones de Baleares y los 91.606 de Extremadura).

En cuanto a las importaciones, sólo se redujeron en respectu al año anterior Andalucía (-10,2 por ciento) y Baleares (-6,5 por ciento) por contraposición al crecimiento de Castilla y León, que aumentó sus importaciones un 10,4 por ciento, Navarra (23,7 por ciento), Cantabria (21,9 por ciento) y Castilla-La Mancha (20,5 por ciento).

Cataluña, con 5,7 billones y Madrid, con más de 4,7 billones, fueron las autonomías más importadoras, por delante de la Comunidad Valenciana (3,7 billones) y de Andalucía (3,5 billones) y León, Galicia y el País Vasco, que superaron todo un billón de pesetas.

La diferencia entre exportaciones e importaciones (déficit) fue negativa en todas las comunidades (entre ellas, en nuestra, con -87.541 millones) y positiva en el resto, en el conjunto de España de -3,5 billones de pesetas.

Crecen las exportaciones de vino embotellado de la D.O. "La Mancha"

LT

Las exportaciones de vino embotellado de la Denominación de Origen "La Mancha" crecieron un 91,3 por ciento el pasado mes de abril, superando la cifra total de vino exportado en los 4 primeros meses del año los 9 millones de litros.

Según han informado fuentes de la Denominación de Origen, destaca, sobre todo, la buena línea que mantienen las exportaciones de vino embotellado, que entre enero y abril de 1999 han crecido un 38,6 por ciento, llegando a la cifra de 2.891.772 botellas, frente a las 2.085.864 botellas del primer cuatrimestre del 98.

Por lo que se refiere a los importadores de vinos de calidad manchego, la subida de abril ha sido prácticamente generalizada en los 22 países que han comprado vino de la Denominación de Origen "La Mancha" en abril, aunque destaca el caso del Reino Unido

y Alemania.

Las exportaciones al mercado británico han crecido un 114 por ciento, pasando de 114 por ciento, pasando de 239.580 botellas de abril de 1998 a las 513.420 que se alcanzaron en el mismo mes del presente año. Con esta subida el Reino Unido se vuelve a situar en la primera posición del ranking de importadores de vino de calidad manchego.

Lo que va de 1999, con un incremento del 40 por ciento y arrebatando esta posición a Alemania. No obstante, la evolución de las importaciones de Alemania también ha sido buena en abril, subiendo el 10 por ciento con respecto al mismo mes del año anterior.

Lo que se refiere al primer trimestre del año, el mercado alemán ha llegado a 567.684 botellas, un 58 por ciento más que en el mismo periodo del 98, cuando exportaron 357.096 botellas. En el continente europeo destaca el extraordinario crecimiento de Suiza.



SALON DE PELUQUERIA
JJ Donale
PROFESIONALES DE LA PELUQUERIA Y ESTETICA AL SERVICIO DE ALBACETE

Avda. España, 2. Telf. 967. 23 00 36

Antonio Castillo, recogería el espíritu de los estatutos de la Agrupación Sindical, adaptándolos a la realidad social

La fundación es la mejor fórmula para gestionar el remanente de Campollano"

E.P.

hubiera supuesto el 'crack' para el polígono.

Después de una larga historia, en diciembre del pasado año el Polígono vendió su última parcela, cerrándose el ciclo y comenzando la liquidación, devolviendo a todos los asociados su dinero con sus intereses correspondientes, quedando en estos momentos alrededor de 700 personas pendientes de liquidación y los que conservan su condición de miembros de la Agrupación, aunque ésta realmente no exista.

Es entonces cuando hay que decidir qué hacer con el remanente y para ello se recurrió a los estatutos, ya que si bien la agrupación está disuelta por

Ley, los estatutos obligan a las partes como norma interna.

"Pero los estatutos -explicó Antonio Castillo- presentan graves complicaciones para su aplicación, por la indefinición de sus términos, ya que en ellos se establece que un tercio del remanente se dedicará a establecimientos de beneficencia provincial, otro tercio a establecimiento de beneficencia a cargo de instituciones religiosas, sin especificar más".

Reparto complicado

Sin embargo, el número de organizaciones que se dedican a la beneficencia ha aumentado de manera espectacular, por lo que es materialmente

imposible no dejar a alguna fuera del reparto, según Castillo.

Es por ello por lo que se pensó en buscar una figura jurídica que plasmara la filosofía de los estatutos, pero adaptándolos a la actualidad.

Por último, Antonio Castillo señaló que los fines de la fundación que se propone son: la investigación científica; la promoción cultural y económico-social; y la asistencia social.

"Estos fines coinciden plenamente con los objetivos de la Agrupación Sindical, con la diferencia de que no establece distinciones de si las instituciones tienen que ser provinciales o de una determinada religión".



Antonio Castillo.

TAG Heuer
SWISS MADE SINCE 1860

mompó
Regalos

Marqués de Molins 15. ALBACETE

Kirium Cronógrafo

SHAPED BY THE SPIRIT OF SPORT

SUBASTAS GEMA

Paz, 17
Valencia

Le anuncia e invita a su próxima
subasta
los días 26 y 27 de Mayo
a partir de las 17,30 Horas.

Día 26 de Mayo: Del Lote Nº 1 al Nº 280
Día 27 de Mayo: Del Lote Nº 281 al Nº 568

----- **Exposición** -----
del 17 al 25 de Mayo
Lunes a Viernes, de 10 a 13,30 Horas y de 17 a 20 Horas.

**568 lotes de Joyas de oro,
Brillantes, Antiguas, Plata,
Relojes de las marcas
más exclusivas: Rolex, Cartier,
Vacheron, Piaget, etc.
Plata, Bronces, Marfil**

Todo a unos precios excepcionales
Entrada Libre

SUBASTAS GEMA

Paz, 17 Tel. 96 391 51 19 Valencia
<http://www.subgema.com>

PREPARADOS, LISTOS...

**CURSOS SUBVENCIONADOS
POR CASTILLA LA MANCHA NCS**

- INTERNET: 5.000 Ptas.
- OFIMÁTICA ENTORNO
WINDOWS: 25.000 Ptas.
 - Windows 95/98.
 - Tratamiento Profesional de Textos.
 - Tratamiento de Datos Numéricos y Bases de Datos.
- DISEÑO GRÁFICO PROFESIONAL:
35.000 Ptas.

**DIPLOMA ACREDITATIVO
(TAMBIEN HORARIO NOCTURNO)**

GRUPO E.D.M.
Informática

Avda. España, 37 - 02002 ALBACETE
Telfs. 967 50 72 06 - 967 50 72 08 - Fax 967 50 72 06

Por las dificultades que plantea la incorporación de vehículos a la calle Alcalde Conangla, una de las más transitadas

Los problemas de tráfico en el Puente de Madera se resolverán con una rotonda

E.P.

Los diferentes problemas de tráfico que existen en la zona del Puente de Madera y la calle Alcalde Conangla han sido objeto de un estudio de la Unidad Técnica de Tráfico del Ayuntamiento, en el que se sugieren las alternativas posibles para la reordenación del tráfico.

Si bien dicho estudio afronta la situación desde una perspectiva global, que supondría realizar cambios en diferentes calles, como solución inmediata a los problemas de tráfico que se producen en el Puente de Madera, sugiere la transformación del cruce de vehículos en dicho lugar, de forma que se convierta en una intersección giratoria con glorieta central.

En el estudio se reconoce la calle Alcalde Conangla como una de las vías más transitadas de la ciudad, tanto para largos recorridos desde o hacia el Paseo de la Cuba como para otros trayectos menores.

La intensidad media diaria de esta vía se encuentra en 7.000 vehículos aproximadamente para cada uno de los dos sentidos de circulación, registrándose diferentes períodos horarios con intensidades de 900 vehículos/hora, también para cada sentido, y manteniéndose el resto del tiempo, excepto horas nocturnas, con alta circulación de vehículos, prácticamente constante de 700/800 vehículos/hora por carril.

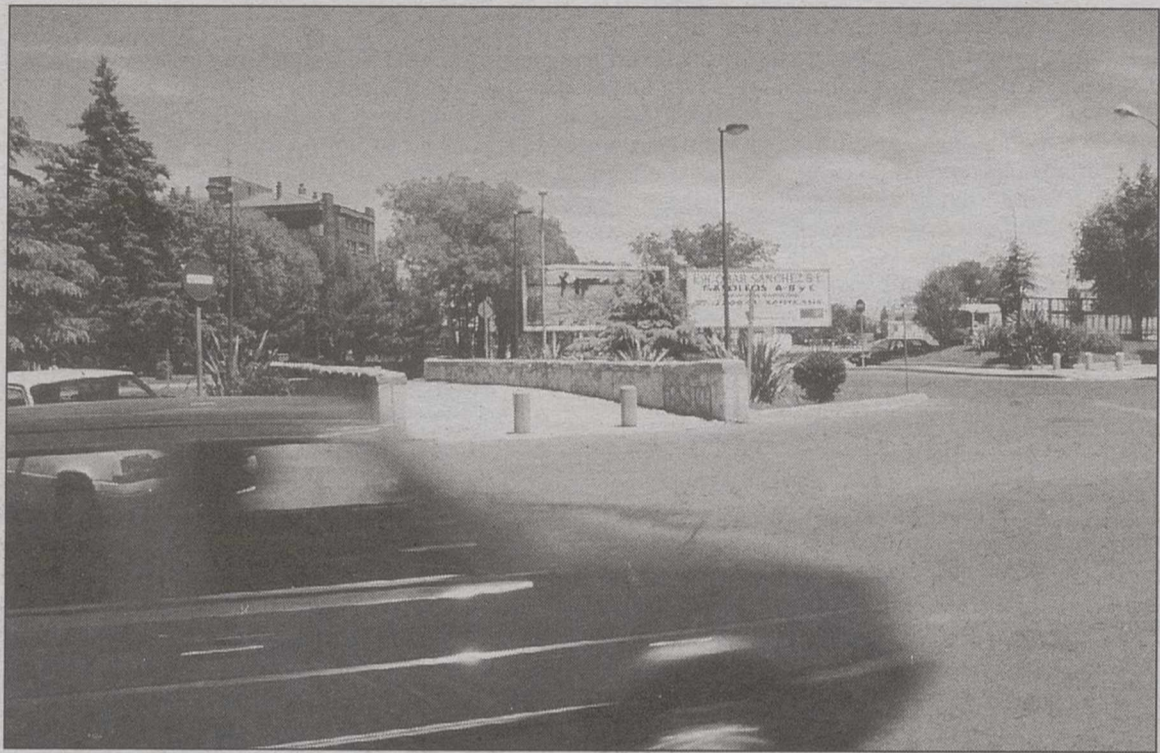

La Unidad de Tráfico del Ayuntamiento ha hecho un estudio sobre el tráfico de la zona del Puente de Madera. JOSEMA

Los problemas que pueden observarse en esta calle se refieren principalmente al cruce de peatones por lugares no señalizados y a la incorporación de vehículos, ya que la existencia longitudinal del Parque Lineal impide el cruce de la misma con vehículos.

Los mayores impedimentos los tienen principalmente los vehículos procedentes de la calle Vasco Núñez de Balboa que pretenden girar a la izquierda de la calle Alcalde Conangla, por lo que, como ya hemos apuntado anteriormente, existe un acuerdo de

la Comisión de Gobierno para convertir el cruce en intersección giratoria con glorieta, que aún no se ha llevado a efecto a expensas de conocer los resultados finales del estudio global de la zona.

Sentido único

En más de una ocasión, el establecimiento de un único sentido es una de las fórmulas más efectivas para eliminar problemas en los cruces complejos, ya que contribuye a eliminar movimientos en ellos. En el caso que nos ocupa,

junto a Alcalde Conangla existe un vía prácticamente paralela y con una intensidad de tráfico notablemente menor, del orden de 400-500 vehículos/hora en cada uno de los dos sentidos permitidos.

Sin embargo, el responsable de la Unidad Técnica de Tráfico no considera que esta opción sea recomendable, ya que utilizando la intensidad de 900 vehículos/hora como número de vehículos que deberá buscar alternativa a su anterior recorrido, se puede estimar que un 15 ó 20% utilizará vías interiores (calle San Ilde-

fonso, Cruz, Muelle,...) y esto, aproximadamente 700 vehículos/hora se dirigirán a la calle Alcalde José María Miguel.

Esta previsión de tráfico es más el que ya circula por la calle, acumularía una intensidad de vehículos aproximada de 1.100 vehículos/hora.

Esta intensidad es considerablemente inferior a la capacidad de la vía, excepto el acceso al cruce con la Avenida de la Estación, ya que la configuración actual de dicho cruce no permite tal volumen de tráfico.

Por lo tanto, el problema trasladaría a este punto, lo conllevaría realizar modificaciones para eliminar conflictividad en otros cruces.

Analizando diferentes posibilidades para descongestionar la zona objeto del estudio, los técnicos concluyen diciendo que no es aconsejable establecer el sentido único de circulación en las calles Alcalde Conangla y Alcalde José María Miguel exclusivamente e independientemente del resto de vías existentes junto a estas.

Asimismo, la Unidad Técnica sugiere que se inicien estudios técnicos necesarios para transformar el Paseo de la Cuba y la calle Alcalde Conangla por un lado y la calle Zamora, Alcalde Martínez de la Ossa, Alcalde José María de Miguel y calle del Barro Suceso por otro, en dos sentidos de circulación con sentido único en ambas.

• ANUNCIO • ANUNCIO • ANUNCIO • ANUNCIO • ANUNCIO • ANUNCIO • ANUNCIO •

PLAN GENERAL DE ORDENACION URBANA DE ALBACETE

Se pone en conocimiento de los interesados que a partir del lunes día 24 de mayo se podrá adquirir directamente o contrareembolso, la edición del P.G.O.U. de Albacete en las instalaciones del servicio de publicaciones de la Diputación provincial, en Comandante Molina, 41

Tf.: 967 52 30 62



DIPUTACIÓN DE ALBACETE



COMPLEJO HOSPITALARIO DE ALBACETE

Hnos. Falcó, s/n
02006 ALBACETE
Teléf. 967 / 59 71 00
Fax 967 / 24 39 52

EL COMPLEJO HOSPITALARIO DE ALBACETE

INFORMA

A partir de las 8,00 Horas del Miércoles 26 de mayo las URGENCIAS PSIQUIATRICAS

estarán ubicadas en el HOSPITAL N^o S^a DEL PERPETUO SOCORRO 4^a Planta

Teléfono de contacto 967 59 76 11

TRABAJAMOS PARA ATENDERLES MEJOR
ROGAMOS DISCULPEN LAS MOLESTIAS

INSALUD

Mire
Miró



Ordenador **PRINSTON** Intel CELERON 366 MHz. o Intel Pentium II 350 MHz., 32 Mb. de RAM, disco duro Ultra DMA de 6 Gb., CD ROM 40x, tarjeta de sonido PCI 32 bits comp. SB, monitor 14" 0,28 dp., tarjeta gráfica SVGA AGP 3D de 4 Mb., teclado, ratón, altavoces de 80 W., Windows 98 + 4 títulos Zeta Multimedia.

PRINSTON INTEL CELERON 366 MHz.

119.900

11.990 x 10 Entrada: 11.990

PRINSTON INTEL PENTIUM II 350 MHz.

139.900

13.990 x 10 Entrada: 13.990

¿JUEGAS O TRABAJAS?



64 Mb RAM **Módem 56 Kb.**
Altavoces JBL
Monitor 15" **400 Mhz.**
Disco duro 4 Gb.

COMPAQ



Software incluido:

EPSON®



COMPAQ Presario 5176. Procesador AMD K6-2 3D Now! a **400 Mhz.** **64 Mb.** de memoria RAM **8 Mb.** de memoria de vídeo. Disco duro de **4 Gb.** Multimedia Tarjeta sonido 16 Bits. CD Rom 32x. **Altavoces JBL.** Monitor digital de **15"** **Módem interno de 56 Kb.**

179.900

17.990 x 10 Entrada: 17.990

CON IMPRESORA EPSON

199.900

19.990 x 10 Entrada: 19.990

Impresora **EPSON Stylus 440**, calidad fotográfica de hasta **720 ppp.**, tecnología **EPSON PPIS**, doble cabezal, velocidad de hasta **4 ppm.**

Especialistas en cantidad y calidad

ALBACETE

Tesifonte Gallego, 27

BARCELONA · BURGOS · GIRONA · LLEIDA · MADRID · ZARAGOZA · VALENCIA



www.em-miro.es

La Oficina del Censo de Albacete es una de las más adelantadas del país en la distribución

Comienza el envío de papeletas electorales a los emigrantes

T.R.

La Oficina del Censo en la provincia de Albacete envió el viernes por la tarde a Correos los sobres y papeletas para que los electores censados en la provincia de Albacete pero residentes en el extranjero, cuya cifra se eleva a 4.976, puedan ejercer su derecho al voto.

Según informó el director provincial del Instituto Nacional de Estadística en Albacete, César Garrido, a los electores residentes en el extranjero y por tanto ausentes de España se les envían las papeletas para las elecciones autonómicas y para el Parlamento Europeo, "estando Albacete a este respecto muy adelantada en todo el trámite que ello conlleva".

No obstante, apuntó que 600 de esos casi 5.000 emigrantes han solicitado también ejercer el derecho al voto en las elecciones municipales, "por lo que se les ha mandado una fotocopia del Boletín Oficial de la Provincia con la relación de todas las candidaturas que concurren a este comicios".

En este sentido, "la provincia de Albacete será una de las primeras de España en enviar a sus destinatarios, en este caso, los albaceteños residentes en el extranjero, las papeletas y sobres para el voto por correo, ya que otras ciudades españolas están muy atrasadas en este aspecto. Y ello es debido a que Castilla-La Mancha ha sido la primera de las trece comunidades con elecciones autonómicas el próximo día 13 de junio que ha repartido los sobres y papeletas para el voto por correo, sólo un día después de haberse proclamado de manera oficial las candidaturas".

Los emigrantes depositarán el voto en sus respectivos consulados y el resultado de esta votación se conocerá al día siguiente de la celebración de los comicios.



La Oficina del Censo de Albacete ya ha empezado a enviar las papeletas a los emigrantes para el voto por correo.

Asimismo, la Oficina del Censo de Albacete también distribuirá en los próximos días hasta el 6 de junio las papeletas de las elecciones municipales, autonómicas y europeas a los electores que lo soliciten para poder votar por correo en el lugar donde están censados, una vez reciban las papeletas de las candidaturas de todos los municipios de la provincia. Así, hasta el pasado viernes eran 1.300 las personas que habían solicitado el voto por correo, aunque hasta que acabe el plazo para solicitarlo el próximo día 3 de junio, la cifra podría elevarse hasta las 8.000 peticiones, según Garrido.

Además, la Consejería de Administraciones Públicas ya ha recibido los primeros nueve millones de papeletas de los 24,3 millones que repartirá la Junta a las 2.717 mesas electorales que se abrirán el próximo 13 de junio.

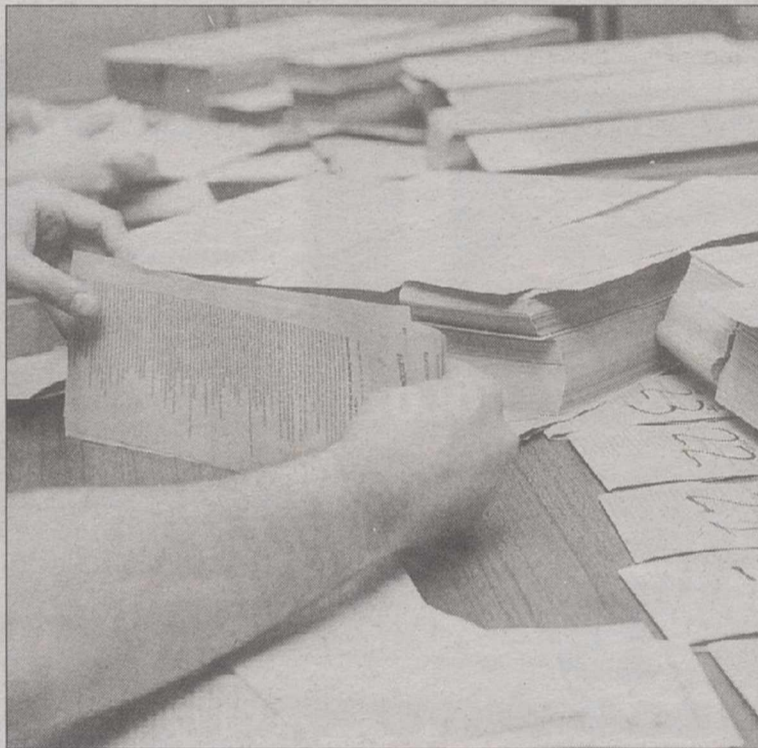

Numerosas personas trabajan en la clasificación de las papeletas.

Moro aboga por una campaña electoral limpia, a pesar del lino

El delegado del Gobierno en Castilla-La Mancha, Carlos Moro, afirmó en Cuenca que la polémica que ha levantado el asunto del lino no debe ser el anticipo de una campaña electoral crispada, ya que considera que lo que el pueblo desea es que se desarrolle en forma limpia.

Moro, que participó el viernes en el acto de inauguración de un tramo de la antigua muralla medieval cristiana de la ciudad que ha reconstruido una escuela-taller, abogó por "separar el grano de la paja" y distinguir perfectamente lo que es la contienda electoral de la guerra sucia, porque ganará la democracia y ganará el pueblo.

Según el delegado del Gobierno, "el pueblo lo que quiere es una campaña limpia donde cada formación política exponga sus programas, se contrasten y que gane el mejor, no con juego sucio".

En su opinión, "a la gente le gusta ver el fútbol cuando ve un buen partido no cuando se dan patadas" y por lo tanto entiende que hay que distinguir la campaña electoral "igual que hay que distinguir el papel de las instituciones separadas de la campaña electoral, que tienen que seguir trabajando para el pueblo no para un partido o para un grupo, sino para toda la sociedad".

Por lo tanto, "el pueblo no puede verse perjudicado por batallas, ni el pueblo, ni los agricultores, ni los industriales, ni los trabajadores, ni nadie", aseveró Moro.

Investigación

Por su parte, el presidente de Castilla-La Mancha, José Bono, dijo ayer estar muy satisfecho de que se pueda investigar a fondo el asunto de las ayudas al cultivo del lino y de que el Palamento español pueda acordar por práctica unánimemente.

José Bono añadió que esta decisión le satisface "porque es muy importante que quede claro que los agricultores de España en general es buena gente".

No obstante, añadió que "lo único malo que hay que detectar es a las termitas de la agricultura, a los cazaprimas, pero son muy pocos y, en el caso del lino, estamos hablando de no creo que lleguen ni a una docena, y por una docena no puede pagar un sector".

Subvención

Por otra parte, el Ministerio de Agricultura, Pesca y Alimentación (MAPA) ha determinado que el titular de este departamento, Jesús Posada, reciba ninguna subvención agraria europea, ya que la única finca que posee está arrendada a un ganadero desde 1989.

tm
TORREBLANCA
DEL MEDITERRANEO

URBANIZACION

RíoMar

Calidad de Vida entre Pinos y Playas

30
AÑOS
CONSTRUYENDO

Su vivienda junto al mar



En Albacete C/ Alcalde Conangla, 8 bajo Telf.: 21 31 71

**UNIVERSITARIO,
¿DONDE VAS
A VIVIR?**

CAMPUS

**APARTAMENTOS
UNIVERSITARIOS**

CAMPUS DE ALBACETE
UNIVERSIDAD DE CASTILLA LA MANCHA

teléfono
967 509 200

domingo, 23
de mayo de 1999



El próximo viernes se disuelve la actual Corporación municipal.

Aunque continuará en funciones hasta julio

El mandato de la actual Corporación municipal concluye el 28 de mayo

E.P.

El próximo día 28 de mayo, fecha que coincide con el inicio de la campaña electoral, concluirá el mandato de la actual Corporación municipal, aunque sus funciones para la administración ordinaria continuarán hasta la toma de posesión de los nuevos miembros elegidos en los comicios del próximo 13 de junio.

Decisiones importantes

Significa esto que quedan excluidos de la denominada administración ordinaria los acuerdos que requiera legalmente mayoría cualificada, y que son los atribuidos al Pleno del Ayuntamiento. No obstante -advierte el secretario- es indudable que deben existir otras cuestiones que, por su destacada importancia o trascendencia singular, o por tener efectos perdurables, también deben considerarse como materias excluibles del concepto de administración ordinaria.

En este sentido, en opinión del secretario, cada caso requerirá de un examen específico en el que se valorarán las circunstancias, y sobre todo, la prevalencia del interés público en juego.

Por otra parte, los órganos colegiados (Pleno, Comisión de Gobierno y Comisiones Informativas) no podrán celebrar sesiones más allá del cuarto día anterior a la fecha prevista para la constitución de la nueva Corporación, pudiendo celebrar sesión el tercer día anterior sólo al efecto de aprobar el acta de la última sesión.

Administración ordinaria

El criterio del secretario se basa en el artículo 194 de la Ley Electoral, en el que se establece que el mandato de los miembros de los ayuntamientos es de cuatro años contados a partir de la fecha de su elección. El mismo artículo determina que una vez finalizado su man-



GALA DEL TEATRO-CIRCO

IV PREMIO NACIONAL DE TEATRO "PEPE ISBERT" A MARIA ISBERT.

HOMENAJE AL GENERO DE LA REVISTA
CON LA PRESENCIA DE JUANITO NAVARRO, QUIQUE CAMOIRAS,
ZORI, QUETA CLAVER, MARI BEGOÑA Y ADDY VENTURA.

CINE CAPITOL (Plaza del Altozano)

VIERNES 28 DE MAYO DE 1999. 20.00 h.

ORGANIZA: ASOCIACION CULTURAL
AMIGOS DEL TEATRO-CIRCO

**¡ALBACETE CON MARIA ISBERT Y EL TEATRO CIRCO!
¡SALVEMOS EL CINE CAPITOL!**

INVITACIONES HASTA COMPLETAR EL AFORO
RETIRADA DESDE EL LUNES 24 EN AIRTEL C/ OCTAVIO
CUARTERO Nº 31 (ESQUINA COLLADO PIÑA)

PATROCINA:



TU DESPRENDES ENERGÍA, APROVÉCHALA.

Joyería Fuentes
Mayor, 40 - Edificio Centro - ALBACETE

**SEIKO
KINETIC**

PROCESION DE LA PATRONA

Ayer se celebró la procesión y ofrenda floral a la Virgen de los Llanos

La procesión de la Santa Virgen de los Llanos, patrona de Albacete, se celebró la tarde de ayer, con una multitudinaria asistencia de público, a la que contribuyó el buen tiempo reinante en estas últimas jornadas.

La procesión discurre por las calles de la ciudad, por un itinerario que había sufrido pequeños cambios respecto de años anteriores. La procesión discurre desde la bajada de San Juan por Martínez Villena, por Julián, Zapateros, Marqués de Rosario, Tinte, Tesifón Gallego, Marqués de Moya, Plaza del Altozano, Martínez Villena y concluyendo de nuevo en la Catedral.

Tras la procesión se celebró la tradicional ofrenda de flores en la puerta principal de la Catedral, que realzó con una variedad de colores, la espléndida imagen que lucía la patrona de Albacete.



La procesión y la ofrenda floral congregaron a miles de personas.

JESUS MORENO



El itinerario cambió en ciertos puntos este año.



La paz, una reivindicación permanente.



Los más pequeños se incorporan a esta entrañable tradición.



Los candidatos locales del PP también acudieron.

Domingo, 23
Mayo de 1999

Un total de 10 temas bajo el título "Mi pequeño pedazo de cielo"

Mañana sale a la venta el primer disco de J.R. Strike

C. LIZCANO

Mañana lunes se pondrá a la venta el disco "Mi pequeño pedazo de cielo" de Jesús Ángel Gómez Cifuentes, cuyo nombre artístico es J.R. Strike.

A sus veintidós años de edad, este joven cantante y compositor albaceteño ha editado su primer trabajo en solitario, un total de 10 temas que representan la evolución personal y artística experimentada en los últimos 10 años, los que lleva dedicándose al mundo de la música.

El primer single, "Tu buena estrella" es el tema elegido para lanzar el L.P. en el que se encuentran gran cantidad de estilos (Vals, Rock, Suwing y hasta un bolero) aderezados con sus influencias Pop-Rock.

Se trata de un trabajo sencillo y limpio que reúne canciones de épocas muy diversas de J.R. Strike como "Quizá" (compuesta en 1993) o "Lo que siento" (1996). Otras muestran su lado más intimista, como "MPPC", en la que él mismo le habla a su propio disco, o "Al verte llegar", en la que le habla a un amigo que tristemente falleció. También hay canciones que cuentan cosas cotidianas como "La movida del Gran Hotel" o "Tu buena estrella", que cuentan situaciones reales con un cierto toque infantil que no quiere eliminar, puesto que ese toque forma parte de su propia personalidad.

Una vez más, el amor se convierte en el tema central de sus canciones y su fuente de inspiración corresponde a experiencias propias. No en vano, sus músicos preferidos son Alejandro Sanz y Manolo García.

De todas, la canción número tres, "Mi pequeño pedazo de cielo" (M.P.P.C.) es la preferida de J.R. Strike, puesto que, con una gran sinceridad, habla de los sueños del cantante hacia el propio disco.

El disco, que es una producción de TDT para Tecno-disco dirigida y realizada por J. Gómez y Raúl Carrero, ha sido grabado en los estudios "J.C. Audio" de Alcázar de San Juan, estudios que el propio artista ha montado junto a los hermanos Angel Luis y Raúl Carrero. En la grabación del disco se ha empleado un año y la portada ha sido diseñada por el propio autor.

Producido por Raúl Carrero, ha contado con colaboraciones como las de Basilio Montes, ex-guitarrista de Ramoncín y con algún antiguo tema del grupo La Calle.

Para conservar la naturalidad y espontaneidad de J.R. Strike, no se ha sobrecargado los temas con excesivos arreglos e instrumentos.

J.R. Strike perteneció a gru-

pos como "Camino Memphis", "Farwest" o "La Calle" y ha producido cuñas de radio, sintonías y un anuncio de televisión.

Aunque ahora se encuentra promocionando su trabajo, entre sus planes más cercanos se encuentra ofrecer unos con-

ciertos en directo en los meses de julio y agosto. El día 30 de mayo, será presentado en Villarrobledo en el concierto de promoción "Súper 1" de Cadena Dial. El trabajo podrá adquirirse desde mañana en todos los comercios de Albacete al precio de 1.495 pesetas.



Angel Gómez Cifuentes comentó el contenido de su primer disco.

Su establecimiento le financia su nueva compra



acrédito de CajaMurcia:

Financiación segura e instantánea en la misma tienda.



Busque este distintivo en comercios adheridos al sistema de pago **acrédito**.

acrédito

De una degustación de tapas que llevaron a cabo en el templete del Recinto Ferial

Los hosteleros donan al Cotelengo los beneficios de Expoalbacete

I.S.

La Asociación Provincial de Empresarios de Hostelería de Albacete mantuvo una reunión el pasado jueves, en el restaurante Costa Verde I, para hacer balance de la actividad que llevaron a cabo durante el pasado Certamen Expoalbacete'99 en el templete del Recinto Ferial.

Una actividad en la que participaron 25 hosteleros de la capital y provincia, y que consistió, además de la actividad tradicional de la hostelería, en una degustación de tapas variadas, que tuvo una gran aceptación entre el público.

La actividad se planteó desde un principio como un acto benéfico, a través del cual, el dinero recaudado pasaría a una organización humanitaria o solidaria de la ciudad.

En el transcurso de la reunión, a la que asistieron la práctica totalidad de los hosteleros participantes, siete decidieron cobrar únicamente el producto a precio de coste, mientras que el resto donaron el importe de todos los gastos.



Los hosteleros participantes se reunieron el pasado jueves.

Del mismo modo, las casas comerciales que participaron donaron todos los servicios prestados, resultando unos ingresos de 1.297.620 pesetas.

A esta cantidad ha habido que restarle los gastos, que comentó Cesareo Ortega, presidente de la Asociación, han sido más elevados de lo que

se pensaba en un principio, resultando una cantidad sobrante de 198.980 pesetas, que se entregará esta semana a la entidad del Cotelengo.

Fiesta Salesiana de María Auxiliadora en la parroquia de San Pablo

Mañana lunes, 24 de mayo, en la parroquia de San Pablo, confiada a los Salesianos, celebrará la fiesta de María Auxiliadora.

A las 7,30 horas de la tarde el Obispo, Francisco Casas Andreu, presidirá la Eucaristía ambientada por el Coro del Centro Juvenil. A continuación la imagen de la Virgen recompará en procesión, algunas calles del entorno de la parroquia.

Esta fiesta ha sido preparada con una novena a las 7,30 horas de la tarde. Cada día ha tenido una intención determinada, en concreto el domingo, está dedicada a la Asociación de María Auxiliadora. Antiguos alumnos y amigos de la obra salesiana están invitados a participar en actos de estos días.

Los más pequeños celebraron ayer por la mañana una fiesta con gran variedad de juegos frente a la parroquia. Como final de estas celebraciones el próximo domingo, 30, está preparada una salida de toda la comunidad educativa (parroquia, centro juvenil...) a los pinares del Júcar para lo que se han preparado autobuses.

Guía

EXPOSICIONES

* Exposición "Mundos Interiores" de J. Sanova.
- Sala Cultural de Caja España, C/ Gaona, 24.
Del 3 al 23 de mayo. De lunes a sábado de 19,30 a 21,30 horas y Domingos y festivos de 12 a 14 horas.

* Exposición de Jiménez Carrero en la Sala de Exposiciones 1 y 2 de la Caja Castilla La Mancha, sita en la calle San José de Calasanz.

- Del 17 de mayo al 2 de junio, de 18 a 21 horas.

* Exposición de Francisca Pilar Redondo en la cafetería "Monte Casino", sita en Tesifonte Gallego, número 19, durante el mes de mayo.

* Exposición "Fondo y Superficie" de Paco Mora.
- Del 14 de mayo al 9 de junio en la Galería de Arte Pilares. Plaza Ciudad de Ronda, 2. Cuenca.
De martes a sábado de 19 a 21 horas. Sábados, domingos y festivos de 12 a 14,30 horas.

MUSICA

* Recital de flamenco bajo el título "Pequeña Gran Historia del Flamenco".

- Viernes 28 de mayo, en el Teatro de la Paz, a las 23 horas. Intervienen el cantaor Paco del Pozo y el guitarrista Juan Carlos Gómez, ganadores del Festival de Cante de Minas. Comentarios: Félix Grande. Organiza Cultural Albacete. Precio: 1.000 pesetas.

* Concierto del Dúo de Salzburdo, de violoncelo y piano, organizado por Juventudes Musicales.
- Día 26 de mayo, a las 20,15 horas en el Salón de Actos de Caja Castilla-La Mancha.

* Actuación del Orfeón de la Mancha, organizada por CEPASA.
- Día 27 de mayo a las 13 horas en el salón de actos de Caja Castilla-La Mancha.

CONFERENCIAS

* Ciclo de conferencias: "La nueva sociedad española, 20 años después", organizada por la Obra

Social de la Caja de Castilla-La Mancha, a las 20,30 horas en el salón de actos de la entidad.

- Día 25 de mayo, "El estado de la cuestión de las Bellas Artes", con Javier Tusell Gómez.

- Día 28 de mayo, "La lengua española, espacio de encuentro y libertad", con Víctor García de la Concha.

* Conferencia sobre el 500 aniversario de la Publicación del libro "La Celestina", de Fernando de Rojas.

- El lunes, 7 de junio, a las 20 horas, en el salón de actos de la Diputación. Intervienen Adolfo Marsillach, autor y director de Teatro, Luis Alberto de Cuenca, director de la Biblioteca Nacional. Modera Eduardo Galán, subdirector general de Teatro.

* Conferencia de LASSUS bajo el título de estrés, ansiedad y depresión.

- Colegio CEDES. Martes, 25 de mayo, a las 19 horas. Ponentes: María José González y Ana Palomares.

* Conferencia "Werther", de J. de Sagarmínaga, organizada por la Asociación de Amigos de la Ópera.

- Día 27 de mayo, a las 20 horas en el salón de actos de Caja Castilla-La Mancha.

* Día 24 de mayo, a las 16 horas, en el Salón de Actos de Caja Castilla-La Mancha, reunión informativa del Departamento de Enfermería del Hospital General de Albacete.

CONCURSOS

* I Certamen Literario de la Asociación Protectora del Patrimonio de Letur Se convoca en dos modalidades: prosa (narración o cuento) y poesía, ambas con tema libre.

A su vez para cada modalidad se establecen dos categorías: para mayores de 15 años y para niños hasta 15 años.

Para la modalidad de prosa en la categoría de mayores de 15 años, los trabajos presentados tendrán un mínimo de cuatro folios mecanografiados y un máximo de ocho. La cuantía de los tres pri-

meros premios será de: 20.000, 10.000 y 5.000 pesetas, respectivamente, todas acompañadas con un diploma de honor de la asociación.

Convocado el III Premio Albacete Rodrigo Rubio.

La Diputación de Albacete ha convocado el III Premio Albacete de Novela con carácter internacional para obras de novela negra en cualquiera de sus modalidades, con temática y ámbito en la España actual, en castellano, de 150 a 200 folios.

La obra deberá ser una narración inédita, no premiada, ni presentada en otros certámenes, lo cual se certificará en sobre aparte con los datos del autor, figurando en el exterior el título de la obra y el seudónimo con que se presenta. Los originales se enviarán a Diputación Provincial de Albacete, III Premio Albacete de Novela "Rodrigo Rubio". Servicio de Publicaciones, Comandante Molina, 41, 02005, antes del 29 de mayo de 1999.

Se establecen dos premios: un primero de 500.000 pesetas y un accésit, al finalista, de 250.000 pesetas.

BIBLIOBÚS

Calendario de visitas que efectuará el Bibliobús durante el mes de mayo:

- Día 24: Corral Rubio.

- Día 25: Villalgordo del Júcar.

- Día 26: Motilleja-Barrio Pedro Lamata.

- Día 27: Barrio Feria.

INFORMACIÓN CULTURAL

* Punto de Información Cultural (PIC) de la Junta de Comunidades. Consejería de Educación y Cultura.

- De lunes a viernes, en horario de 9 a 14 horas. Teléfono: 23-84-54.

En la Biblioteca Pública del Estado, San José de Calasanz, 14, 5ª planta. Teléfono 348454.

* En la sección del Libro, Archivos y Bibliotecas de la Delegación de Educación y Cultura, en el teléfono 215012.

EXPOVICAMAN'99

para la promoción de sus productos agroalimentarios

2 Cooperativas en el stand de Caja Castilla-La Mancha

LT tados, ha puesto a disposición de las cooperativas del sector agropecuario de la provincia de Albacete su stand en la feria agrícola y ganadera, Expovicaman-99, que se está celebrando estos días.

Con este objetivo, la Caja de Castilla-La Mancha se puso en contacto con numerosas cooperativas de la provincia, siendo importante el volumen de ellas que aceptaron este ofrecimiento. Concretamente han sido 22 las cooperativas que exponen una amplia variedad de productos que han sido envasados por ellas mismas.

Así en Expovicaman se puede ver vino embotellado blanco, tinto y rosado, además de embutidos, quesos, aceite virgen... "y todo ello de calidades excepcionales".

Por su novedad y su dificultad para abrirse a los mercados, la Caja ha considerado importante exponer también yogures y quesos ecológicos, como apertura a nuevas

demandas y necesidades; además de unos excelentes jamones con la mejor tradición de la tierra.

Caja Castilla-La Mancha desea que las cooperativas se desarrollen y alcancen cotas de mercado cada vez más importantes, al tiempo que su rentabilidad es mayor. Caja Castilla-La Mancha "demuestra así el reconocimiento a todos los cooperativistas, a todas las juntas rectoras, pasadas, presentes y futuras, que con su esfuerzo y su dedicación consiguen sentar las bases del futuro".

Entre los productos expuestos se encuentran: los vinos de Tobarra con denominación Jumilla; los yogures naturales de Letur; los quesos de Lezuza; aceitunas, pepinillos y variantes de Férez; embutidos de Peñas de San Pedro; aceite de Oliva Virgen de Caudete; vinos de Villamalea, Navas de Jorquera, Minaya y un largo etcétera de productos de la tierra.



Stand de la Caja Castilla-La Mancha en Expovicaman.

JORNADA TECNICA "FACTORY" EN EXPOVICAMAN



Con la asistencia de más de cien ganaderos, el pasado viernes se celebró **La Jornada Técnica Factory** en el salón de actos de Expovicaman.

Durante la misma se trató el novedoso concepto de nutrición y de la amplia gama de productos, centrandose especialmente la conferencia en los sectores de ovino de leche, caprino, vacuno de leche y caballo. Asimismo se destacó el importante papel desarrollado por **Nutrimientos Purina**, auténticos pioneros en

el campo de la nutrición animal.

Con la creación de la nueva marca **Factory** han desarrollado un nuevo concepto de nutrición, que pasará a la historia **FACTORY** y su revolucionaria gama de productos, es la más clara expresión de esta envidiable herencia de más de 100 años, desarrollando nuevos productos y programas para el sector agropecuario.

Factory
COOKED

La alimentación del próximo MILENIO

EXPOVICAMAN'99

LA TRIBUNA entregó los premios de las competiciones hípcas desarrolladas

Los caballos fueron ayer los grandes protagonistas de la feria

Como ya viene siendo tradicional, los caballos están teniendo una especial importancia en Expovicaman. Ayer, sábado, entre los platos fuertes de las actividades previstas estaban las competiciones hípcas, con el concurso nacional de doma clásica. También se desarrolló el concurso morfológico.

LA TRIBUNA, el periódico de Albacete, ha colaborado con la feria donando los trofeos de los diversos campeonatos de Doma Clásica.

El subdirector del diario, Carlos Zuloaga, y la secretaria del Consejo de Administración, Maribel López-Vera, fueron los encargados de entregar los galardones a los ganadores.

Los caballos suscitaron la atención de miles de personas, que no quisieron perderse las evoluciones de estos bellos animales. Hoy, domingo, se celebrará a partir de las diez de la mañana el IX Concurso nacional Morfológico de Caballos P.R.E., así como doma vaquera y actividades ecuestres a las cinco de la tarde.



Bellas evoluciones de los caballos.



Maribel López-Vera, de PUBALSA, entrega uno de los premios.



El subdirector, Carlos Zuloaga, en la entrega de trofeos.



Los caballos, protagonistas.

JEDISAN, S.L.

REPARACION Y VENTA DE BOMBAS

* Distribución y Servicio Técnico de:

—  Ingersoll-Dresser Pumps

— **Worthington** — **PLEUGER**

* Servicio Técnico Oficial

GRUNDFOS 
BOMBAS SUMERGIBLES

 Franklin Electric

REPARACION DE PRIMERAS MARCAS EN 24 HORAS
TRABAJOS GARANTIZADOS

AVDA. 0, Nº 22 — TELEFONO 967 21 73 81 — FAX 967 24 57 14
P.I. CAMPOLLANO • 02080 ALBACETE • APDO. CORREOS 5149



C/ TINTE Nº 40 TLF.: 967 52 22 23
ALBACETE

LA MEJOR COCINA ITALIANA EN PLENO CORAZON DE ALBACETE

PASTAS - CARNES
PESCADOS

ELIJA ENTRE
UN CENTENAR
DE PLATOS
ITALIANOS



EXPOVICAMAN'99

Se celebró el vino del expositor, con el patrocinio de La Tribuna

LT

Un año más, el periódico de Albacete está teniendo una destacada participación en la feria agrícola y ganadera ExpoVICAMAN. Así, además de dotar los premios de las competiciones hípcas y de ganado equino, La Tribuna ha vuelto a patrocinar el "Vino del expositor"; una ocasión para que los profesionales del sector que toman parte en el certamen mantengan un encuentro cordial y desenfadado. Recibieron a los asistentes el presidente de PUBALSA (empresa editora del diario), Manuel López-Vera, y otros miembros del consejo de administración; así como el director del periódico, Dimas Cuevas, y el subdirector Carlos Zuloaga. Además de los numerosos expositores que acudieron a este vino en las instalaciones del ITAP, también quisieron estar presentes numerosas autoridades civiles y militares, como el alcalde Juan Garrido y el subdelegado del Gobierno Benjamín Domínguez, entre otros, así como destacados representantes del mundo de la Justicia.



El vino fue servido por Pedro Andrés, de Casa Paco.



Una ocasión para charlar distendidamente.

JOSEMA MORENO



Las principales autoridades asistieron, encabezadas por el alcalde.



El mundo de la Justicia también acudió a la cita de La Tribuna.



AGROTRAC

S. A. L.

SERVICIO OFICIAL

DEUTZ FAHR

CTRA. DE BARRAX, KM. 1 - 02005 ALBACETE. Teléfonos: 967/22 21 50/54/58 Teléfono Taller 967/23 29 22 Fax: 967/50 26 04

CONCESIONARIO OFICIAL DEUTZ FAHR

TRACTORES SERIE AGROTRON

- *Nuevos tractores de 200 y 260 CV. máxima potencia y fiabilidad.
- *Tecnología alemana
- *Consumo reducido (Nuevos motores TDI)
- *Belleza



COSECHADORAS STAR LINER Y TOP LINER

- *Gran rendimiento
- *Fiables
- *Con el mejor servicio técnico y de recambios

¡VENGA A VERNOS A EXPOVICAMAN!, STAND N° 17A y 18A

EXPOVICAMAN'99

A las cinco de la tarde, en un acto donde se entregarán premios de los concursos desarrollados en estos días

Hoy se clausura la edición número 19 de Expovicaman

LT

A las cinco de esta tarde está previsto que se celebre, en las naves del ITAP de la carretera de Madrid, el acto oficial de clausura de Expovicaman 99, la feria agrícola y ganadera de Albacete. En ese momento se hará asimismo entrega de los primeros premios de los concursos realizados durante el certamen: calidad de la leche de oveja manchega, rendimiento lechero de ganado ovino manchego, morfológico de caballos, de mejora en producción lechera por valoración genética, morfológico de ganado ovino manchego, rendimiento en carne "Denominación específica cordero manchego", habilidad con tractor (organizado por ASAJA), regional de queso manchego, y nacional de ganado ovino selecto de raza manchega.

Hoy es el último día en que los visitantes podrán aprovechar para visitar la feria. Por

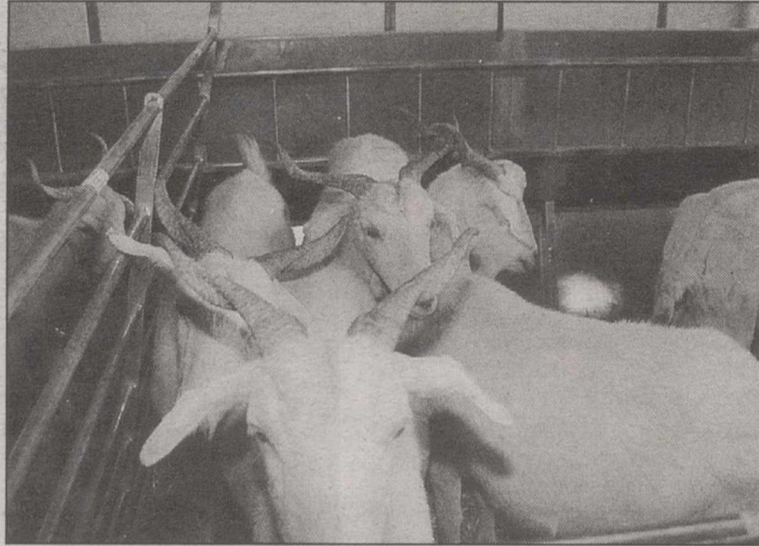

Hoy domingo, última oportunidad para visitar el certamen.

la mañana, en la pista A, se celebrará el VI Concurso Nacional "B" de Doma Vaquera: el sorteo será a las diez, y a las doce menos cuatro comenzará la prueba. A las diez de la mañana, en la pista B, se desarrollará el XI Con-

curso Nacional Morfológico de Caballos, con la elección de los mejores movimientos Expovicaman 99, la elección del campeón de la feria (con la colaboración de la Jefatura de Cría Caballar) y de la campeona, así como la designación



Mucho público en la feria agrícola y ganadera.

de la mejor ganadería de Expovicamana 99, con el trofeo Diputación de Albacete. También se otorgarán premios especiales de Castilla-La Mancha. A las 12,30 está anunciada una mesa redonda sobre la Denominación Específica Cor-

dero Manchego, actuando como ponente el presidente del Consejo Regulador, Laureano Gallejo, junto a técnicos de CRDO. Por último, a las cinco de la tarde, habrá una exhibición de doma vaquera y actividades ecuestres.

BOMBAS SUMERGIBLES



* AGUAS LIMPIAS Y RESIDUALES *

¡REPUESTOS ORIGINALES!
BOBINADOS CON GARANTIA
A TODO RIESGO

SERVICIO TECNICO OFICIAL:

Juan Azcue, S.A.

Albacete. Polígono Industrial CAMPOLLANO, C/F - Telf: 967 24 26 13

¡¡¡EMPRESARIOS Y PROFESIONALES!!!

EL FUTURO DE TU EMPRESA DEPENDE
DE LA COMPETITIVIDAD BASADA EN:

- EL CONTROL DE LOS COSTES
- LA EFICACIA ADMINISTRATIVA
- EL AHORRO DE TIEMPO
- Y LA INFORMACIÓN PERMANENTE

Consiga todo esto con un programa de gestión global informatizado de su empresa hecho a la medida de sus necesidades.

DIEM, S.L.

Consúltenos sin compromiso: **967 24 73 22**

GIMNASIO
PALAS



ESCUELA
DEPORTIVA

C/ San Antonio, 7
Teléf: 21 86 21
ALBACETE

MANTENIMIENTO SEÑORAS -AEROBIC- ¡¡CON SERVICIO DE GUARDERIA!! Y CLASES ESPECIALES PARA LA TERCERA EDAD



CLASES PARA
NIÑOS DESDE
LOS 5 AÑOS

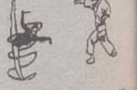

GIMNASIA RITMICA - GIMNASIA DEPORTIVA - JUDO - KARATE - SQUASH - GIM JAZZ MAN - MANTENIMIENTO MASCULINO Y FEMENINO - PESAS Y APARATOS DE MUSCULACION - MINI-FRONTONES - SAUNA FILANDESA - SAUNA VAPOR - HIDROMASAJE - RAYOS UVA

Tribuna de la Arquitectura

JOAQUIN ARNAU AMO



La mona y la seda

Dice el refrán que, aunque la mona se vista de seda, mona es y mona se queda. ¿Seguro que acierta el autor anónimo con tan contundente aserto, que subestima los artificios vestuarios en pro de los atributos naturales?

A semejante corolario apunta, desde luego, ese otro dicho que dice que el hábito no hace al monje. O aquel latinajo, casi siempre enunciado a trancas y barrancas, de "quod natura non dat, salmantica non praestat".

Cada sentencia es claro que lleva su carga: aunque se solapan no poco en sus intenciones. Y es que el refranero, o la sabiduría popular, si ustedes prefieren decirlo así, desconfía a menudo de lo terreno y apela a lo celeste: matrimonio y mortaja, reza otra conseja, del cielo baja. Y todas van a dar en el mar, cual los ríos de Jorge Manrique, de QUE NO SOMOS NADIE.

Menos mal que se nos dice que no somos nadie y no que no somos nada. Se supone, pues, que somos algo. Y algunos, además, no nos conformamos con no ser nadie y, no digo que lo seamos, pero queremos ser alguien.

Con o sin don de la naturaleza: de donde proceden las dádivas, si creemos a los latines, que descreen de Salamanca, antiguo paradigma de universidad hispana, si el sustento de la genética no provee. La cultura, vienen a decirnos los escolásticos, es como la semilla, que solo prende y germina adonde halla buena tierra.

La conseja del monje, por el contrario, es equívoca: porque hábito no es tan sólo el vestido. Como tal, sin embargo, se toma en su caso: poco más allá del mero disfraz. Y a ese mismo disfraz acude sin disimulo el cuento de la mona. Pues, si bien es normal, o lo fue, que el monje vista hábito, no lo es en absoluto, salvo en el circo, el que la mona se vista de seda.

Casi, casi, sedas y monas se repelen. Además, se nos antoja un sinsentido que animales tan bien equipados por la peltería natural, densa y de mucho abrigo, recubran sus pelos con sedas ligeras; más propias de interior lencería. Una mona vestida de seda ha equivocado el orden lógico de sus ornamentos: lleva la enagua encima del abrigo.

Pues bien: todo este disperso y, lo

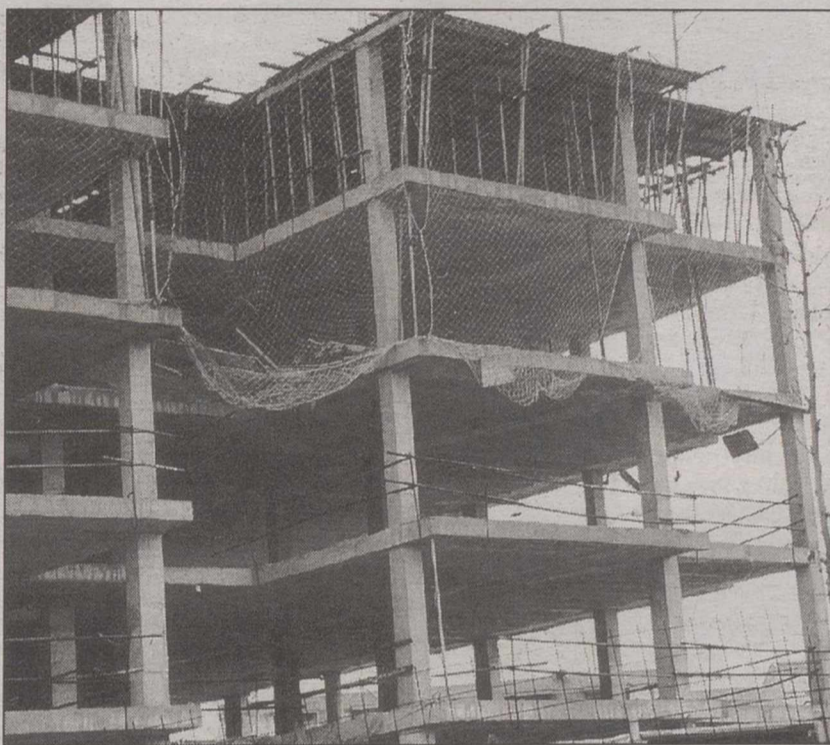

Afortunadamente para nosotros, no todo el mundo es del parecer del predicador y publicista victoriano. Y, entre nosotros, algunos creemos en el espacio de la habitación humana: espacio que no se concibe, ni desde la mona, ni desde la seda. Es un espacio que se presiente desde los fundamentos

reconozco, desmañado discurso me ha venido a la mente, y por eso se lo cuento, viendo, de paseo por las calles de la ciudad, Albacete u otra cualquiera, edificios en fase de embriones.

Porque ¿qué es lo que vemos en estas obras de fábrica incipientes? En pocas palabras: un antro.

La arquitectura empieza por ser antro. No es su origen histórico remoto: no. Es su comienzo fáctico y actual. La obra de arquitectura que, con retórico eufemismo se llama civil, arranca en condiciones descaradamente inciviles.

Una obra en ciernes se parece a un bazar de la chapuza. Padece el estado caótico de la caverna, sin su encanto natural y fresco, geológico y sideral.

Encofrados cada uno hijo de su padre y de su madre, puntales variopintos como muletas de un fanatismo devoto, cascotes de ladrillo y pellas de mortero, residuos de todo lo concebible y basuras de toda catadura... Que una demolición genere escombros parece lógico: el que deriva de la construcción, en cambio, no deja de sorprendernos.

Que no cunda el pánico, no obstante. A ese antro inmundo de apariencia prehistórica, apto para una colonia de homí-

nidos, le veremos irse poco a poco ataviando con parkas, escayolas y moquetas: la mona se viste de seda.

Y llegara a ser, si los hados le son propicios, lugar de habitación burguesa, confortable y aun opulento, condecorado de calidades que se dicen nobles, con acabados de poco gusto, pero de mucho precio, y en todo caso flamantes y ostentosos.

Hace más de un siglo, un historiador inglés, John Ruskin, afrentó a la clase de los arquitectos considerando, y así nos lo hizo saber, que la arquitectura no es sino la suma de dos factores irreconciliables: construcción más decoración.

Dado que el genio de la construcción civilizada, y por ende especializada, congenia con el ingenio de los ingenieros, y que la decoración es propia, como su propio nombre indica, de los decoradores, los arquitectos nos hallaríamos, en ese supuesto, afuera de lugar. El ingeniero edifica. El decorador decora. Y el arquitecto se toca las narices.

Afortunadamente para nosotros, no todo el mundo es del parecer del predicador y publicista victoriano. Y, entre nosotros, algunos creemos en el espacio de la habitación humana: espacio que no se concibe, ni desde la mona, ni desde la seda.

Es un espacio que se presiente desde los fundamentos, que son sus cimientos, como asunto de orden y de capacidad, de proporción y de aliento.

Pero no es él el que nos tropezamos en esos antros antes descritos: embriones de futuros cuchitriles de lujo, que todo lo fían al subsidiario juego de las sedas, que hará de ellos cavernas alicatadas con cenefas y grifería de oro.

Entendemos la sana envidia de Le Corbusier, puesta en los vehículos de la casa Citroen, paradigma en aquel entonces a sus ojos, hablamos de los años veinte, de esmero técnico y dignidad de diseño: de cabo a rabo.

Decorando cavernas, por el contrario, le damos la razón al historiador decimonónico, a la vez que degradamos su supuesta fórmula. Porque no es construcción más decoración lo que ahora se lleva, sino chapuza más perifollos.

Un dolor.

Tribuna de Humanidades

(Página elaborada por alumnos de la Facultad de Humanidades de Albacete)

Viaje profundo a América

Miguel UBEDA

“El planeta americano” XXIV premio Anagrama de ensayo Vicente Verdú Anagrama, Barcelona, 1996 ¿Cuántas veces no hemos sentido cómo, impotentes, la cultura de las Españas y del mundo en general ha perdido terreno con respecto a los muchachos del Tío Sam? ¿Cuántas veces no hemos rajado contra la bandera de las barras y las estrellas, cual niños enrabiados cuando se les impone un castigo?

En cualquiera de estas circunstancias, el ensayo que proponemos clarificará bastante las cosas tanto a los detractores como a los defensores, si es que los hay, de lo que significa la cultura americana, el llamado imperialismo ejercido por los E.E.U.U. en un momento histórico en el que los destinos del mundo corren parejos a los destinos de los estadounidenses, guardianes, comerciantes y gobernadores del mundo.

Experiencias como becado

Lejos de plantear un estudio concienzudo de la realidad americana, el autor se limita,

a través de la narración de sus experiencias como becado —fijense bien en el participio, lectores cachondetes— por la fundación Juan March y la Fundación Niemann en Estados Unidos, a describir la realidad psicológica de dicha nación, en un enfoque que abarca, por su perspectiva, lo económico, lo cultural y lo social, entrelazados en una narración amena que agiliza la lectura.

Grandes mitos

La visión del autor recorre los grandes mitos de la cultura americana (Dios, el Estado, la Empresa) a través de sus manifestaciones más evidentes; así es cómo el lector europeo se da cuenta de la verdadera dimensión del gigante y de los enanos en el circo internacional de finales de siglo y conoce la realidad de una nación que, querámoslo o no, nos ha impuesto su manera de ver las cosas: quizá, con la lectura de este ensayo, nos demos cuenta lo lejos y lo cerca que estamos del gran hermano americano, en un ejercicio de afirmación del talante europeo frente a eso que conocemos como América.



Fin de temporada

Carlos GALLARDO

Definitivamente se ha terminado. Ya no podremos llegar a las puertas del edificio del Ayuntamiento, y que el funcionario de rigor nos permita la entrada gratuita al auditorio como cada lunes a las ocho de la tarde.

Ya no atravesaremos el vestíbulo, para, después de haber cogido el programa, bajar las escaleras ante el ojo, siempre vigilante, del escaso público, hasta encontrar un buen sitio donde acomodarnos.

Cuando los músicos salen a escena y comienzan a tocar: normalmente, abren con un “allegro”, que hace confundir el sonido con el aire cuando inunda todo el espacio.

Mientras, el espectador puede cerrar los ojos, y concentrar toda su capacidad perceptiva en el oído, y así, en silencio, escuchar como la ensañación se apodera de la conciencia.

La alegría de este primer golpe sonoro cesará súbitamente, y dará paso a otro más lento, quizá un “andantino” o un “adagio”... No importa la pieza que siga, o el grupo de cámara que toque, pues es seguro que volverá a repetirse un concierto de igual calidad a la semana siguiente.

Por esta ciudad han pasado durante todo el otoño, el invierno y gran parte de la primavera en esta temporada 98-99, virtuosos solistas, dúos, tríos... tanto de nuestro país como del extranjero. Estos grupos nos han deleitado con una alta categoría técnica y estilística en sus interpretaciones de grandes obras para la música de cámara, perteneciente a verdaderos genios: en este auditorio ha sonado el viejo clave del espíritu luterano alemán de J.S. Bach.

El clasicismo de los cuartetos de Joseph Haydn y de las suites de Mozart han contrastado con la gravedad melódica de Beethoven y la tempestuosa fuerza del piano de Chopin. Sin olvidar, tampoco, a Brahms, Grieg, Debussy... La temporada musical ha terminado.

Esperamos que haya una siguiente que continúe con la misma tónica de la que ya despedimos, pues como escribió Nietzsche: “la vida sin la música sería un error”.

Cómo se engorda un actor

Silvia GASCO RIVAS

Estamos acostumbrados a oír e incluso a hacer comentarios acerca del difícil carácter de los actores: que si son un tanto exhibicionistas, que si miran por encima del hombro, que si sufren de afán de protagonismo, etcétera; y lo peor es que todo esto tiene cierto fundamento. Sin embargo hay cosas que son más difíciles de entender, como por ejemplo el modo en que la telaraña del teatro los fascina, los absorbe, los enreda, y finalmente los anula. Esta secuencia no es inamovible, pero tampoco es fácil de romper.

Todo empieza cuando el joven más desenvuelto de la clase, a menudo más alto y bastante más guapo que los demás, decide hacer un papel en la fiesta de Navidad de su colegio.

“Pavoneo”

Sus condiciones físicas y su frescura le merecen el papel principal y el día del estreno descansarán sobre él cerca de seiscientos ojos especialmente benévolos, sobre todo por la relación que los une (casi todos familiares o amigos). Al final de la obra, llueven halagos y la fascinación le llega por la vía del “pavoneo”.

Tras varios días recreando los recuerdos del apabullante

éxito, terminan las vacaciones y al joven actor se le ofrece un papel aún más importante para la próxima obra. Ahora comienza a plantearse la posibilidad de sacar más partido a sus dotes de estrella y aunque le apetece hacer el papel y saborear de nuevo las mieles del éxito, piensa que en otro lugar le pagarían mucho dinero por hacer lo que allí está haciendo gratis.

La prudencia le invita a terminar sus estudios y procurar aprender todo lo que pueda de su joven profesora de teatro, desde este momento la absorción es progresiva y sistemática. El actor consigue entrar en una compañía semi-profesional y conoce las rivalidades, las envidias, las traiciones y un día se sorprende comprobando que tampoco él tiene escrúpulos para conseguir lo que se propone.

Una oportunidad

Acaba de llegar a la compañía, pero eso es algo circunstancial, lo que importa es que es mucho más guapo que el protagonista y solo necesita una oportunidad. Llegado este punto el enredo es inevitable.

Finalmente, ya queda poco del jovencito que hacía teatro en el colegio mayor, los viejos amigos ya no le divierten porque no saben nada de inter-



pretación, las chicas de su clase no tiene ningún atractivo al lado de Penélope Cruz (que es amiga de un primo de la novia de uno de sus compañeros de reparto) y aunque hace ya varios meses que no se relaciona con esos mortales que no conocen el teatro por dentro, se cree afortunado porque esa noche cerca de

seiscientos ojos lo miraban desde el patio de butacas y al terminar la obra le aplaudieron un poquito. Tal vez no se ha dado cuenta de que solo se trataba de un hábito social o una fórmula de cortesía pero da igual, porque todos sus compañeros están en su misma situación y pueden vivir compartiendo esa mentira.

celebraron los días 20 y 21 en el Paraninfo universitario del campus de Albacete

Acto de graduación de alumnos de Relaciones Laborales y Humanidades

T.R.

cer curso de Relaciones Laborales de 300.

Respecto a la aprobación del segundo ciclo de Relaciones Laborales, el subdirector de la Escuela precisó que "lo que se ha aprobado no es el segundo ciclo de los estudios de Relaciones Laborales, sino la licenciatura que probablemente llevará el nombre de Ciencias del Trabajo, y a la que podrán acceder no sólo alumnos de Relaciones Laborales, sino diplomados de Económicas y Empresariales, de Gestión y Administración de Empresas y los que tengan aprobado el primero ciclo de Derecho".

No obstante, Escobar indicó que hasta dentro de un año o dos no entrará en vigor dicha licenciatura, ya que todavía se encuentra en trámite de aprobación definitiva en el Consejo de Universidades.

Por otro lado, el pasado viernes se celebró también en el Paraninfo universitario, a las 17:00 horas, el acto de graduación de la segunda promoción de licenciados en Humanidades, que fue apadrinada por el vicerrector del campus, Federico Rodríguez Morata, siendo una cincuenta los alumnos que han obtenido el título.

La lección magistral corrió a cargo de Juan Bravo Castillo, catedrático de la Universidad, que habló de "El Universo de Shakespeare", que destacó que todos los argumentos de este escritor tienen un carácter de universalidad y están vigentes en la actualidad.



El acto de Relaciones Laborales estuvo presidido por el vicerrector del campus.

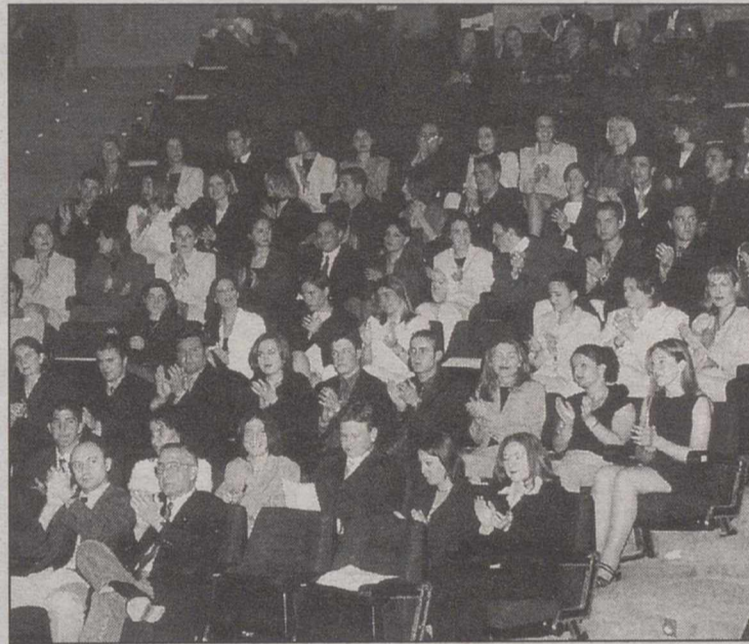

70 alumnos de Relaciones Laborales se graduaron el jueves.

Bono entrega los premios a los mejores quesos, vinos, aceites y miel de la región

LT

El presidente de Castilla-La Mancha, José Bono, entregó ayer en Toledo los premios "Gran Selección 99", que distinguen a los mejores quesos manchegos, vinos, mieles y aceites de oliva virgen de la región.

En total se han repartido 42 galardones, con tres medallas en cada una de las categorías establecidas, salvo en la miel que se otorga una medalla de oro por modalidad, en un acto celebrado en la Iglesia de San Pedro Mártir de la capital regional.

En la categoría de vino blanco, la Medalla de Oro ha sido para "Añil" de la Cooperativa Vinícola de Tomelloso (Ciudad Real), en vino rosado, el galardonado con la Medalla de Oro ha sido "Corcovo" de J.A. Megía e Hijos, S.L., de Valdepeñas (Ciudad Real), mientras que el Oro al vino tinto joven han ido a parar a "Veronés" de SAT Santa Rita, de Mota del Cuervo (Cuenca).

En vino tinto crianza ha ganado el primer premio "Veronés 95" de SAT Santa Rita de Mota del Cuervo (Cuenca) y en tinto reserva la Medalla de Oro ha sido para "Sembrador 90" de Evaristo Mateos S.A., de Noblejas (Toledo).

La Medalla de Oro en tinto gran reserva ha correspondido a "Viña Albali 91" de Félix Solís, S.A. de Valdepeñas, la Plata a "Vegaval Plata 91" de Miguel Calatayud, S.A. de Valdepeñas y el Bronce a "Pata Negra 91" de Bodegas Los Llanos de Valdepeñas también.

En cuanto a los aceites de oliva virgen, en la categoría con denominación de origen "Montes de Toledo", la Medalla de Oro ha sido para "Monte Consuegra Aliela" de Eladio Rodríguez Calvo, de Consuegra (Toledo), mientras que en el apartado sin denominación de origen el primer premio ha sido "Lorietta" de Aceites Hurtado y Derivados S.L., de Fuensalida (Toledo).

En la categoría de queso artesano semicurado la Medalla de Oro ha recaído en "Castillo de Peñarroya" de José Antonio Valverde Lara, de Argamasilla de Alba (Ciudad Real), mientras que "Miro" de Moral Collado C.B. de San Clemente (Cuenca) ha ganado en la categoría de queso artesano curado.

El queso industrial semicurado premiado con el Oro ha sido "Coquem" de la Cooperativa Quesera Manchega La Santa Cruz, de La Alberca de Záncara (Cuenca) y el principal galardón en queso industrial curado ha correspondido a "Roblevega Oro" de Coqueya S.A., de Villarrobledo (Albacete).

Más de 3.000 opositores a la Junta se examinaron ayer en Albacete

LT

Los 16.621 opositores que se presentaron a las 119 plazas ordenanza de la Junta de Comunidades se examinaron en varios centros de enseñanza de las cinco capitales de provincia de Castilla-La Mancha. También ayer, opositaron en Toledo los que han optado a las dos plazas de oficial principal de impresor reprográfico. De esos 16.621 opositores, 1.000 se examinaron en la capital albaceteña, también en turnos de mañana y tarde, en la Escuela Politécnica Superior y en la Facultad de Derecho y Ciencias Económicas y Empresariales.

Hoy, serán otros 2.587 opositores los que harán sus exámenes en centros de enseñanza en Toledo capital (aulario de San Pedro Mártir, Instituto El Greco y Universidad Laboral).

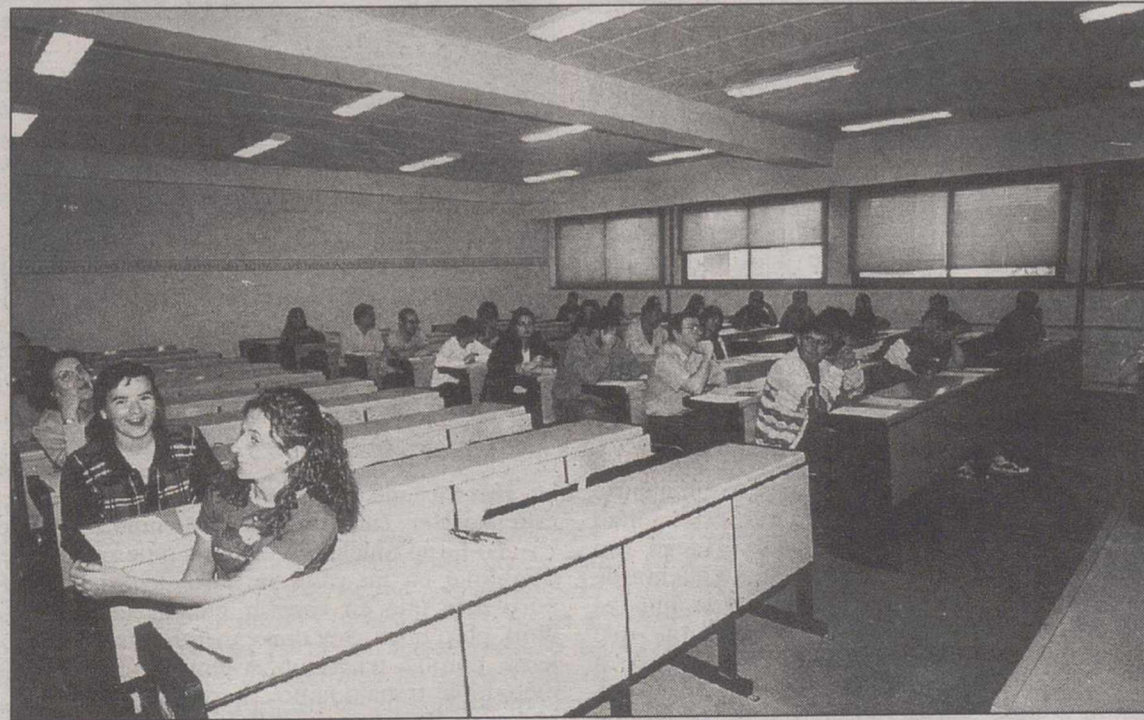

Los exámenes se realizaron en la Escuela Politécnica y en la Facultad de Derecho.

JOSEMA

La escritora Almudena Grandes se reencontró con sus lectores de Albacete para hablarles de su última novela

“Vivir de la literatura ha dejado de ser un privilegio restringido”

Si tuviera que elegir entre vivir sin escribir o vivir sin leer, elegiría vivir sin escribir. Una decisión difícil para Almudena Grandes, quien volvió a Albacete para reencontrarse con sus lectores y hablarles de su última novela, “Atlas de la geografía humana”. Durante su conferencia explicó que elegir la carrera equivocada, siguiendo una recomendación de su madre, fue una de las razones por las que ahora es escritora, a lo que también ayudó el hecho de que de pequeña fuera una niña fantasiosa que inventaba sus propias historias. Con cinco libros publicados, Almudena Grandes quiere liberarse del acoso de la llamada “literatura femenina” y dar testimonio del mundo con la misma naturalidad con la que lo han hecho los hombres. Para ella el género no es determinante. Es más, asegura que con algunas mujeres lo único que tiene en común es la menstruación.



Almudena Grandes estuvo en Albacete para hablar de su última novela “Atlas de la geografía humana”.

Ester PEREZ

- La conferencia sobre tu última novela “Atlas de la geografía humana” se enmarca dentro del ciclo “Mujer y Literatura”. ¿Crees que existen diferencias entre la literatura hecha por mujeres y la literatura hecha por hombres?

- Yo comprendo que me hayan metido en un ciclo porque los gestores y los programadores culturales tienen que trabajar así, pero lo que a mí me interesa es reencontrarme con mis lectores de Albacete y hablar de mi último libro.

Respecto a lo que me preguntas, pues mira, vamos a ver, desde un punto de vista determinado sí. No se puede decir que no exista una literatura para mujeres. Yo creo que escribir libros es mirar el mundo y escribir una obra literaria es dar una versión personal del mundo, en la que interviene todo lo que el escritor es y todos los ingredientes que determinan su mirada. Por lo tanto, un escritor mira con todo lo que tiene dentro y con todo lo que tiene en la memoria. En ese sentido ¿se mira el mundo igual si se es un hombre o si se es una mujer? Pues probablemente no. Pero tampoco se mira igual si uno es pobre o es rico, si uno es guapo o uno es feo, o si uno está sano o está enfermo. El mundo se parece más para los ricos de cualquier sexo, que para un rico y para un pobre.

Creo que no tiene ningún sentido esta insistencia sistemática en hablar de mujeres y literatura, porque de la misma manera se podrían hacer ciclos de guapos y literatura, hijos únicos y literatura,.... Tiene el mismo sentido, ni más ni menos.

Igual que tradicionalmente se ha asumido que los hombres pueden escribir dando testimonio del mundo en masculino para todo el conjunto de la población, creo que ha llegado el momento de escribir desde un punto de vista femenino con naturalidad, y para todo el mundo. Es decir, dar un testimonio del mundo con la misma naturalidad con la que lo han dado los hombres a lo largo de la historia.

- Tu último libro comienza con la confianza que te hizo una amiga: Tenemos una edad que nos sitúa exactamente en el epicentro de la catástrofe. ¿Cuál es esa edad?

- Pues es la edad que tienen los personajes del libro, que están aproximadamente alrededor de los 35, digamos que en los años centrales de la década de los treinta. ¿Por qué? Pues bueno porque el tema del libro es un poco esto, el paso del tiempo. Y además del paso del tiempo, el peso del tiempo porque llega un momento en que el tiempo empieza a pesar. A lo largo de la historia la edad ha ido cambiando de posición, porque tiene mucho que ver con la mitad del tiempo asignado a la vida de cada uno. Si nos fijamos en las novelas decimonónicas, esta edad empezaba diez años antes, y era alrededor de los 25 años cuando la gente se planteaba qué hago con mi vida. Ahora, yo creo que el momento en que la gente hace balance se sitúa entre los 35 y los 40 años, que es la mitad del tiempo conseguido. Llega un momento en que uno se da cuenta de que, con suerte, la memoria que ya ha construido es igual de larga que la que le queda por construir. Y a partir de ahí la memoria tiene una importancia radical en la visión del mundo.



Almudena tiene un método de trabajo lento.

Yo creo que cuando mi amiga, que también es escritora, me dijo eso, se refería a la última edad para tomar decisiones importantes libremente, sin la presión del tiempo. Y es una edad que, si no aboca al epicentro de la catástrofe, sí es una edad de grandes cambios.

- Has tardado cuatro años en escribir esta novela; ¿no es mucho tiempo?

- Yo tardo mucho en escribir, quiero decir que en mi caso, he tardado un poco más que en escribir el anterior libro, pero poco. Soy una escritora muy lenta porque tengo un sistema y un método de trabajo lento. Escribo pocas horas al día porque escribir me cansa mucho, con lo cual no me puedo dar

Entre los 35 y 40 años es la última edad en la que se pueden tomar grandes decisiones sin la presión del tiempo

los atracones que se dan otros. Y es trariamente a lo que dicen la mayoría de los novelistas yo corrijo muy poco, corrijo tan poco que no corrijo nada porque si a mí no me gusta una palabra no la escribo, entonces eso es un problema que arroja una producción muy lamentable. Me tiene que gustar toda la frase, me tienen que gustar todos los elementos de una frase, tengo que estar convencida de que cada elemento de una frase es el mejor para escribir. Esto significa que escribo de folio a folio a diario, y como escribo novelas muy largas pues no me canso nada. Aparte de eso, en este caso la novela tiene una estructura muy diferente. (Pasa a la página siguiente)

ENTREVISTA CON ALMUDENA GRANDES

(Viene de la página anterior)



Almudena Grandes huye del acoso de la "literatura femenina" ideada por críticos y editores.



Almudena es una clásica del Cultural.

cuando se han planteado escribir el guión se lo han pensado, y una de dos: o siguen dándole vueltas o ya se han mareado de darle vueltas. Pienso que es una novela complicada para llevarla al cine.

- Con tu primer libro "Las edades de Lulú" recibiste el premio de La Sonrisa Vertical, ¿para qué sirven los premios?

- Hombre, los premios institucionales son fundamentalmente un reconocimiento a tu trabajo, y en cuanto a los premios literarios o los que convoca una editorial valen digamos que para darle a un libro, y también a su autor, una rampa de lanzamiento determinada. Digamos que un libro no es más bueno o menos bueno por haber ganado un premio, y un escritor no es ni mejor ni peor por haber recibido un premio. Los premios les dan a los libros la oportunidad de empezar a competir en mejores condiciones. Esto cuando se trata del primer libro de alguien es muy importante, porque para los

novatos es difícil partir de una situación privilegiada.

- ¿Se puede vivir de la literatura o es sólo un lujo del que disfrutan unos cuantos privilegiados?

- Yo vivo de la literatura, lo cual no quiere decir que no me sienta una privilegiada. Yo creo que ya no es tan raro vivir de la literatura, entendiendo por literatura no sólo los derechos de autor, sino todas las actividades que realizas por el hecho de ser escritor; me explico, las colaboraciones en prensa, las conferencias...

Creo que escribir en España ya no es necesariamente llorar y que cada vez hay más gente que puede vivir de la literatura, o sea que es un privilegio no restringido. Sigue siendo una situación no común, pero tampoco tan infrecuente.

- ¿Cuál es el caballo de batalla de los escritores?

- En España con los derechos de autor ha pasado lo que con muchas otras cosas, y es que la Ley de Propiedad Intelectual ha llegado tan tarde que cuando ha llegado ha sido muy buena, de tal manera que en España ahora mismo la propiedad intelectual es irrenunciable, no se puede ceder, no se puede vender, no se puede comprar.

Lo que no hay es control de tirada que es lo que resolvería definitivamente todas las controversias.

- ¿En qué consiste el control de tirada?

- Pues es una cosa que hay en otros países, como por ejemplo Italia, donde las imprentas tienen que poner un sello en cada libro que imprimen, de tal manera que el Estado por un lado, y el autor del libro por otro, saben cuántos libros se tiran, con lo cual las liquidaciones por derechos de autor son transparentes.

En la actualidad en España los escritores dependen de la benevolencia de su editor, que es quien te dice la cifra

Estoy abocada al gran formato porque tiendo mucho a la digresión y a la ramificación

Si aceptó las ofertas de llevar mis novelas al cine es para prolongar la vida de un libro

de los libros que has vendido. Si tu editor es honrado te dice la cifra verdadera, pero si no lo es, tu editor se puede estar embolsando tus derechos de autor por los siglos de los siglos. En España seguimos funcionando en base al principio de la mutua confianza cuando podría funcionar sobre un control de tirada que sería lo objetivo.

- ¿Estás trabajando en tu siguiente libro?

- Estoy escribiendo cuentos, que es lo que suelo hacer entre novela y novela. Y tengo notas, bueno, más que notas, tengo el argumento de lo que será mi próxima novela. Lo que pasa es que todavía no he tenido tiempo para centrarme bien. Para que me entienda, ya sé la historia pero no sé cómo la voy a contar.

- ¿Te consideras una mujer feminista o por el contrario eres de la opinión de que es un movimiento trasnochado?

- No. Te quiero decir, yo no soy feminista mientras no me tocan las narices. Es decir, si tengo un machista delante soy feminista, si no, no.

Yo creo que el feminismo es un movimiento que ha cumplido su misión histórica. Desde el momento en que están garantizadas las bases teóricas para la igualdad, la batalla ya es distinta. En este momento de lo que se trata es de que la sociedad comprenda que los problemas de las mujeres son problemas de la sociedad, no sólo de las mujeres. En este sentido, la persistencia de instituciones, las insistencias en credos feministas clásicos, la cuota femenina en los partidos políticos, etc., creo que lo único que hacen es ralentizar el momento en el que las sociedades asuman que los problemas de las mujeres son problemas sociales.

- ¿Vas a votar en las próximas elecciones o formas parte del colectivo de personas desencantadas?

- Yo siempre voto. Normalmente, ni voto siempre es inútil desde el punto de vista electoral, pero siempre voto.

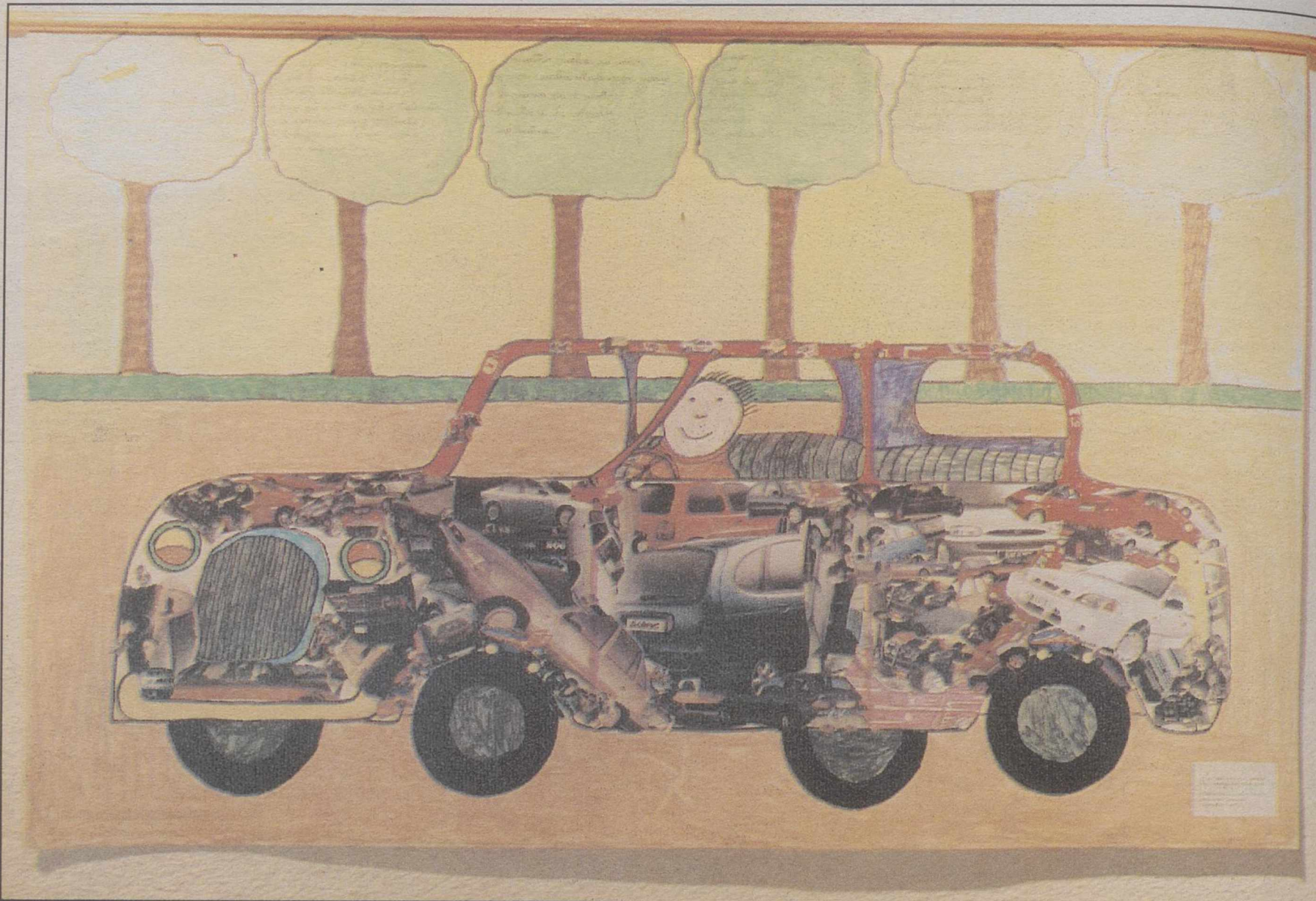

Este dibujo ilustra un poema de Gloria Fuertes sobre cómo se hace un coche y es de los más originales de la exposición.

JESUS MORAN

La muestra "El niño y los poetas" se inauguró el 12 de mayo y podrá ser visitada hasta principios de julio

La poesía toma vida y color en la exposición del Museo del Niño

Pedro J. GARCIA

El Museo del Niño de Albacete, ubicado en el Colegio Benjamín Palencia, acoge durante este mes de mayo y el próximo de junio la exposición "El niño y los poetas", una muestra de textos y dibujos relacionados con poesías en las que el niño es el protagonista. En la citada muestra colaboran la Junta de Comunidades de Castilla-La Mancha; las librerías Popular, Universitaria y Herso; y los colegios "Graciano Atienza" y "Virgen de la Caridad" de Villarrobledo, y "San Pablo" y "Diego Velázquez" de Albacete. Esta exposición se inauguró el pasado 12 de mayo y permanecerá abierta hasta principios de julio, en horario de 10 a 13,30 por la mañana y de 16 a 19,30 por la tarde de martes a viernes; de 11 a 13,30 y de 17 a 19 los sábados y de 11 a 13,30 los domingos.

En la introducción del folleto anunciador de esta exposición se indica que a lo largo del tiempo, autores consagrados como Federico García Lorca, Rafael Alberti, León Felipe, Miguel Hernández y Gloria Fuertes, entre otros muchos, han dedicado poesías a los niños, bien como destinatarios o como protagonistas de sus textos. Juan Peralta, director del Museo del Niño, añade que "la idea de llevar a cabo esta exposición consiste en plasmar a través de dibujos hechos por los niños aquellos poemas que autores ya citados han utilizado al niño como argumento,

Los alumnos participantes han visualizado poemas de diversos autores donde los niños son los protagonistas

básicamente como hilo conductor o destinatario".

El Museo del Niño y el Centro de Documentación Histórica de la Escuela, utilizando esta excusa, han organizado esta exposición en la que se pueden contemplar algunos poemas de los autores mencionados, que han sido visualizados por los niños mediante composiciones plásticas de diferente tipo. De esta forma, los trabajos expues-

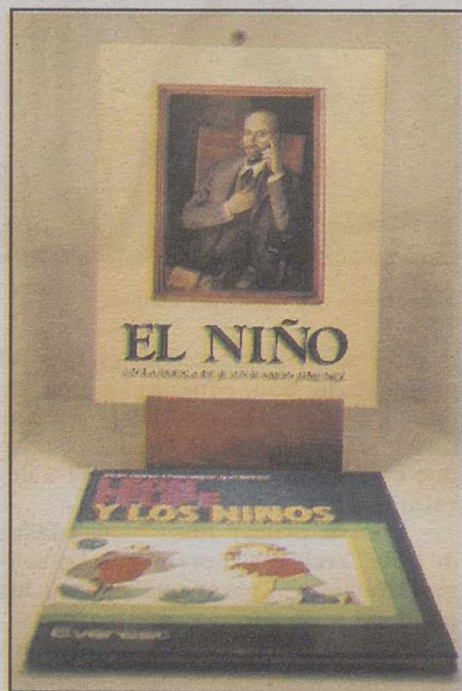

También se exponen libros sobre los niños.

tos pertenecen principalmente a textos poéticos de León Felipe, Juan Ramón Jiménez, García Lorca y Gloria Fuertes, y a alumnos de los cuatro colegios antes citados.

Para ello, indica Juan Peralta, "lo que hicimos fue solicitar la colaboración de varios centros y los maestros y maestras, junto con los alumnos, visualizaron poemas de estos autores, dentro de la campaña de animación

a la lectura. Para ello les entregamos una selección de poemas de Juan Ramón Jiménez, León Felipe, Miguel Hernández, García Lorca y de Gloria Fuertes, y los niños, bien con dibujos, collages u otras composiciones de tipo plástico, han hecho sus trabajos". Añade Peralta que lo fundamental es que los niños, con edades entre tres y doce años, han desarrollado técnicas que son bastante innovadoras para plasmar su visión de estos poemas.

De esta forma, el visitante que se dirija al Museo del Niño, en su recorrido, podrá ver cómo los escolares desde Educación Infantil hasta los del último nivel de Educación Primaria han empleado su creatividad en representar mediante distintas técnicas algunos textos poéticos como "Un caballo blanco", "La niña chica", "Los niños corren", "Alameda", etc. Además, es curioso observar cómo no existe límite de edad para plasmar la visión particular del niño o de la niña sobre lo que le dicen esos poemas. Así, se pueden admirar trabajos plásticos de gran belleza en torno a poemas de Gloria Fuertes, tan cercana y familiar a los niños, que han sido llevados a cabo en Educación Infantil, con la colaboración de los maestros y maestras de esa etapa.

Trabajos expuestos

Entre los principales dibujos que se exponen están:

(Pasa a la página siguiente)

EL NIÑO Y LOS POETAS

(Viene de la página anterior)

“Cómo se hace una estrella”. Mural sobre un poema de Gloria Fuertes. Segundo de Primaria del Colegio Virgen de la Caridad de Villarrobledo.

“Un caballo blanco”. Dibujos sobre un poema de León Felipe, de Nuria García de sexto de Educación Primaria del Colegio San Pablo de Albacete y Javier de Educación Infantil del Colegio Diego de Velázquez de Albacete.

“La niña chica”. Dibujos en torno al poema del mismo título de Juan Ramón Jiménez realizados por Vanesa Guirao y Carlos Gregorio del Colegio San Pablo de Albacete.

“Juegos del anochecer”. Dibujos sobre este poema de Juan Ramón Jiménez realizados por José Jiménez del Colegio San Pablo.

“La viudita en el jardín” de Juan Ramón Jiménez. Dibujo de Maribel Martínez Romero del Colegio Graciano Atienza de Villarrobledo.

“Los reyes de la baraja” de Federico García Lorca. Libro gigante realizado por alumnos de Educación Infantil del Colegio Graciano Atienza de Villarrobledo.

“Los niños que corren” de Juan Ramón Jiménez. Dibujo de María José Martínez del Graciano Atienza de Villarrobledo.

“Alameda”, poema de Juan Ramón Jiménez y dibujo de Pilar Martínez del Colegio San Pablo.

Dibujamos como García Lorca. Trabajos de Educación Infantil del Colegio Graciano Atienza de Villarrobledo.

“Escribo yo también como Lorca”. Trabajo de Educación Infantil del Colegio Graciano Atienza de Villarrobledo.

“Aleluyas de San Isidro”, de segundo de Educación Primaria del Colegio Virgen de la Caridad de Villarrobledo.

Murales sobre poesía de Gloria Fuertes. Segundo de Educación Primaria del Colegio Virgen de la Caridad de Villarrobledo.

Es preciso indicar que para esta exposición se presentaron un total de 120 trabajos, aunque por motivos de espacio sólo se han podido exponer unos cincuenta, a los que hay que añadir una pequeña selección de libros donde los poemas están relacionados con los niños.

De todos estos trabajos Juan Peralta destaca los presentados por los colegios de Villarrobledo. “Son muy interesantes, muchos de ellos centrados en Gloria Fuertes, una poetisa ya fallecida y que se presta mucho a trabajar con los niños en estos temas. En concreto,



“Los reyes de la baraja”, uno de los trabajos expuestos más llamativo.

El próximo año se realizará, entre otras, una exposición cuya temática será el niño en el cine

Por motivos de espacio sólo se han podido exponer unos cincuenta trabajos

los trabajos “Cómo se hace una estrella” y “Cómo se hace un coche”, que han sido plasmados plásticamente por alumnos de segundo ciclo del Colegio Virgen de la Caridad y por alumnos del Graciano Atienza. Otro trabajo que destaca, “Los reyes de la baraja”, que es un libro gigante realizado por alumnos de Educación Infantil del Graciano Atienza; aquí los niños han puesto su fotografía y han jugado con el texto de esta poesía. También destacan unos aleluyas a San Isidro, donde los propios alumnos han creado el poema y lo han ilustrado”.

También indica Juan Peralta que las exposiciones temporales que se realizan en este museo están relacionadas con

la infancia y con la educación. “Habíamos previsto hacer unas exposiciones monográficas donde el niño fuera el protagonista, bien en el cine, en la literatura o en la pintura. Hemos comenzado por ésta de la poesía, con el título de “El niño y los poetas” y el próximo año tenemos pensado hacer otra sobre el niño en el cine, y estamos haciendo una selección de películas con el fin de realizar una exposición de carteles cuya temática sea la infancia en la escuela y en el cine y al mismo tiempo hacer un cinefórum para profesores. De esta forma, tantos los niños como los adultos podrán ver cómo la infancia es motivo argumental para muchos profesionales”, indica Juan

Peralta.

Exposiciones en este curso

“El niño y los poetas” es la última exposición de las programadas para el presente curso, que han sido un total de cinco. Aunque las exposiciones temporales se llevan a cabo durante el curso académico, en verano también está abierto el Museo del Niño, excepto en el mes de agosto.

Este ciclo de exposiciones comenzó en octubre del 98 con “Maestros”, dedicada al magisterio, que consistió en una selección de fotografías, documentos escritos y otros materiales relacionados con el magisterio en Albacete desde el siglo XVIII hasta la actualidad. La siguiente, en colaboración con el Centro de Profesores y R que R, consistió en una exposición de juguetes realizados por los alumnos con materiales de desecho y se presentaron juguetes hechos con diversos materiales, bajo el lema de “Lo hemos hecho nosotros”. Una exposición de esos juguetes se hizo en el Museo del Niño y ahora está previsto que sea itinerante y recorra varios centros de la ciudad.

La siguiente exposición, bajo el epígrafe de “Repes”, consistió en una muestra de cromos y estuvo durante los meses de febrero y marzo. Se mostró una panorámica sobre el coleccionismo de los cromos por parte de los niños. En esta muestra colaboraron varias casas comerciales y varios particulares que donaron álbumes.

Después llegó “Niño obrero, niño esclavo”, que se realizó en el contexto de un programa de formación sobre valores para profesores y en colaboración con Manos Unidas, Unicef y el Centro de Profesores. Las fotos de la exposición fueron donadas por distintas ONGs y reflejaban la explotación laboral en la infancia en el mundo a las puertas del siglo XXI. Según Juan Peralta esta exposición fue una de las más visitadas por grupos de escolares, ya que también había algunos trabajos sobre este tema.

El ciclo de exposiciones se cierra con la actual de “El niño y los poetas”, para la que se ha preparado un material de trabajo, compuesto por varias fichas, para que los alumnos que vengan con sus profesores puedan trabajar en ellas y reflejar lo que han visto. En una de las fichas a los alumnos se les facilita un poema de Juan Ramón Jiménez que no está expuesto para que lo visualicen de forma plástica; en la otra ficha hay un poema sin título para que ellos lo titulen y expliquen las razones de su elección, “porque intentamos que sea algo participativo para que los chavales no se queden en la mera contemplación de lo expuesto”.

En cuanto a la afluencia de público a las distintas exposiciones de este curso, Juan Peralta indicó que “ha sido muy aceptable y en algunas también hemos recibido visitas de escolares de otras provincias como Cuenca, Murcia y Alicante. También hay que destacar que una exposición que llamó mucho la atención a los adultos fue la de cromos”.

De cara al próximo curso, Juan Peralta indicó que la idea es continuar en esta misma línea y se llevarán a cabo cinco o seis exposiciones monográficas. “Tenemos pensada una sobre los niños en la guerra, en la que habrá textos y fotografías donde se reflejará al niño participando activamente como soldado o las consecuencias que para ellos tienen los conflictos bélicos. Esta exposición pensamos realizarla en colaboración con alguna ONG y en el contexto de un curso de formación para el profesorado sobre “educar en valores, educar para la paz”. Otra será la ya comentada sobre el cine y también está programada una tercera sobre títeres y marionetas para Navidad.



Juan Peralta explicó todos los detalles de esta exposición, que permanecerá abierta hasta principios de julio.

SOCOVOS

CC.OO. denuncia el pésimo estado de las carreteras

LT

La Unión Local del sindicato Comisiones Obreras de Socovos denuncia, a través de una nota informativa, el estado de la carretera que une las localidades de Socovos, Férez, Letur, Tarazona, Los Olmos y Benizar, con la vecina provincia de Murcia, concretamente con las localidades de Calasparra y Moratalla, "que se encuentra en un estado pésimo -asegura-, siendo una sucesión continua de baches y curvas mal trazadas, abandonada a su suerte, por lo que las cunetas se han llenado de hierbas que dificultan muchísimo la visibilidad, todo ello unido a la estrechez de la calzada, existiendo varios tramos donde es imposible el paso de un camión con otro vehículo, incluso del de dos vehículos juntos".

Todo ello, agrega CC.OO. "hace mucho más penoso el desplazamiento de los más de 500 trabajadores que se trasladan diariamente de estas localidades a otras de la Comunidad de Murcia, como Mula, Cieza, Archena, Blanca, et., incrementándose de forma importante el riesgo de accidentes, ya que el aumento del tráfico en estas fechas es considerable debido al trasiego de gente que va a recolectar fruta (melocotón y albaricoque principalmente), que se une al que



La central advierte que el mal estado de la carretera es un riesgo para los jornaleros que se desplazan a Murcia.

se produce en sentido contrario de turistas que vienen a visitar estas localidades y otras ubicadas en la Sierra del Segura".

Según Comisiones, como consecuencia de esto, todos los años se producen varios accidentes, habiéndose registrado ya el caso de alguna víctima mortal, "y no queremos que

estas situaciones se repitan, ya que bastante triste es de por sí que un trabajador tenga que desplazarse, en ocasiones más de 150 kilómetros diariamente, para ganar un jornal, para sumar a ello el riesgo de morir en el intento, todo por la dejadez de las autoridades competentes, al tratarse de zonas carentes de una activi-

dad económica importante y alejadas de núcleos urbanos de importancia, lo que acrecienta la sensación de abandono de sus habitantes".

CC.OO. concluye exigiendo a las Administraciones regionales de Castilla-La Mancha y Murcia que tomen cartas en el asunto y estudien seriamente esta situación.

Clausurado el Curso de Modelo de Gestión Europeo en Elche de la Sierra

July GARCIA

Recientemente se clausuró el primer curso de Gestión de Modelo Europeo impartido en la Sierra del Segura, concretamente en el Instituto de Elche de la Sierra, con la participación de 18 profesores y gran representación del mencionado Centro elcheño, además de la colaboración del C.P.R. de esta misma localidad.

El curso, que ha tenido una duración de 30 horas, se ha impartido a lo largo del presente año académico. Y la clausura del mismo corrió a cargo de Carlos Panadero, director Provincial de Educación, a quién acompañaba el equipo facilitador del curso: Vicente Moreno como jefe de la Unidad de Programas, Pedro Gómez del servicio de Inspección y el director del Instituto Universidad Laboral, Vicente del Era.

El Instituto de Bachillerato Mixto de Elche de la Sierra fue seleccionado junto a otros

cuatro centros albaceteños para realizar "El Modelo de Gestión Europeo", que profundiza en el estado actual de la enseñanza en los centros y analiza qué puntos pueden mejorarse para aplicar una mejor oferta educativa. Asimismo, también se han canalizado las actuaciones de este modelo que empezará a llevarse a la práctica a principios del año académico 1999-2000, y que en palabras de Carlos Panadero su pone una actuación coordinada desde la misma Dirección Provincial con su equipo de Gestión de Calidad y Unidad de Programas, que después de estudiar y aplicar el programa lo traslada al centro educativo.

Según explicaba a este diario Ramón Fernández, director del Instituto serrano, del curso se podría destacar la mayoritaria participación e implicación del profesorado del centro elcheño, así como el buen ánimo con el que se ha desarrollado esta iniciativa. Mejor servicio educativo.



Participantes en el curso desarrollado en el Instituto de la localidad. J. GARCIA

Aprovechando su estancia en Elche de la Sierra, hemos preguntado a Carlos Panadero sobre la reciente estadística que señala un menor índice de aprobados en los alumnos procedentes de la Reforma frente a los del antiguo COU, a lo que el director provincial de

Educación comentaba que en cierto modo esto es verdad, aunque aclara que "el empeño del departamento es invariable y se marca como reto procurar que cuantos más alumnos y mejor preparados lleguen a la universidad, mucho mejor para todos".

Reunión del Consejo de la Fundación "Eduardo Sanchiz" de Tarazona

Carmen M. BARREDA

Recientemente se reunió el Consejo de la Fundación "Eduardo Sanchiz" con el fin de elegir el nuevo galardonado con la beca que desde hace ya doce años permite a un estudiante de la localidad acceder a un curso de diez meses de duración en Estados Unidos, equivalente a segundo de Bachillerato; en esta ocasión será Juan Francisco Ruipérez Lara el beneficiario de esta beca.

La Fundación está apoyada principalmente por su fundador, Eduardo Sanchiz, aunque cuenta también con la colaboración del Ayuntamiento de Tarazona de la Mancha y la Caja de Ahorros de Castilla-La Mancha. Cuando se creó se hizo un depósito de cuatro millones de pesetas. Más tarde Eduardo Sanchiz aportó otro millón más y este año, para la beca 1999 - 2000, ha donado otras trescientas mil pesetas. Este esfuerzo económico, según Sanchiz, "merece la pena porque los resultados son fabulosos en el 99% de los casos. Conocer otra cultura y otro idioma diferente, abrir la mente a otras formas de pensar y enriquecerse personalmente a través del estudio, permite a muchos estudiantes asegurar su futuro profesional. De hecho algunos de los becados por la Fundación han obtenido puestos de trabajo en multinacionales americanas, embajadas, etc. Esto me motiva a seguir trabajando por y para la Fundación. Desde estas líneas quiero invitar a todos los estudiantes de Tarazona a dar el salto y vivir una experiencia que, sin duda, será única en su vida. Cuando los estudiantes becados me han escrito cartas o he hablado personalmente con ellos, coinciden en esto: la experiencia merece la pena. Es gratificante recibir una carta de una de las alumnas becadas en la que te cuentan cosas como: "Es un placer para mí poder dedicarle estas palabras de agradecimiento ante la posibilidad que usted me ha ofrecido al concederme la ayuda que supone mi estancia aquí, en Estados Unidos. Además me ha ayudado a hacer realidad algo que deseaba hacer bastantes años y que lo veía como un sueño, pero ahora se ha hecho realidad. ... Espero tener la posibilidad de contarle personalmente mis experiencias por este lejano mundo... De modo que mi intención es seguir ofreciendo a los estudiantes de Tarazona, mi pueblo, esta oportunidad. Estoy convencido de que la educación es la clave del éxito tanto a nivel personal como profesional".

El curso que ofrece la Fundación incluye Matriculación y asistencia al High School correspondiente.

Sol y mucho calor fueron compañeros de los niños y niñas que compitieron ayer dentro del Campeonato Nacional de Parques Infantiles de Tráfico



La Tribuna

VILLARROBLEDO

Multitud de niños participaron y vieron las pruebas del sábado

El Campeonato de Parques de Tráfico se cerró con éxito

Más de cien niños participando sobre la pista del parque Infantil de Tráfico del Barrio de Socuéllamos y muchos más observando las evoluciones de los competidores animaron la jornada del sábado. Satisfacción en los organizadores, en los participantes y en los espectadores. Todos coincidieron al destacar la organización del Campeonato, que se clausuró ayer tras la entrega de premio.

Juan MARTINEZ

Sol y mucho calor fueron compañeros de los niños y niñas que compitieron ayer en Villarrobledo dentro del Campeonato Nacional de Parques Infantiles de Tráfico. Los competidores cubrieron durante toda la mañana las pruebas previstas por la organización, que reservó la tarde y la jornada de hoy para el recreo de los niños y niñas procedentes de toda España. Las autoridades presentes en la jornada de clausura destacaron el buen hacer de la organización y el magnífico estado del nuevo Parque Infantil de Tráfico de Villarrobledo, inaugurado recientemente por el presidente de Castilla-La Mancha, José Bono.

Antes de la entrega de premio se celebró una improvisada rueda de prensa, con la participación del director general de tráfico, el delegado del Gobierno, el consejero de Administraciones Públicas y el alcalde. El mandatario municipal agradeció a todos los presentes su asistencia a este campeonato y subrayó la importancia que concede el Ayuntamiento a los temas relacio-

nados con la prevención en materia de tráfico. En ese sentido, recordar que la Policía Local imparte anualmente clases de educación vial en todos los colegios del municipio.

El consejero de Administraciones Públicas destacó el esfuerzo realizado por el Ayuntamiento de Villarrobledo y la Dirección General de Tráfico en la organización de este campeonato, que ha contado también con la colaboración de la Junta de Comunidades. Antonio Pina resaltó la importancia de la prevención en estos temas, asegurando que "el gasto que realizan las administraciones en la educación vial es uno de los mejores realizados". El consejero se refirió también a las instalaciones que acogieron este evento, indicando que "este parque es uno de los más importantes de España y, sin duda, el más grande de todos".

El director general de Tráfico inició su intervención afirmando que "el problema de los accidentes de tráfico es un tema de salud pública". Carlos Muñoz Repiso subrayó la necesidad de inculcar hábitos de comportamientos sanos en la ciudadanía, con el objetivo de alcanzar la siniestralidad cero".



Carlos Moro anunció campañas educativas del Gobierno.

Repiso destacó la educación vial y la reducción de las tasas de alcohol permitidas en sangre como dos pilares de la actuación gubernamental este año, anunciando también la posibilidad de "obligar a los conductores reincidentes en faltas de tráfico a realizar un curso de reciclaje o, incluso, a volver a examinarse".

El delegado del Gobierno también avanzó la intención del Gobierno de iniciar a partir del próximo curso escolar campañas de tráfico, educación y

sanidad, para dar a conocer los efectos del tráfico en la salud. "Queremos organizar sesiones informativas en todos los centros educativos", aseguró Carlos Moro, señalando como objetivo final "salvar vidas". El delegado subrayó la importancia de este campeonato "para la juventud y la seguridad vial", indicando que la elección de Villarrobledo como sede de este torneo "significa que en Castilla-La Mancha y en esta zona estamos a la vanguardia en educación vial".

Díaz del Amo acusa a la Junta de "falta de control" en el tema del lino

J.M.

"¿Cómo un sr. consejero se atreve a hacer unas declaraciones contra unos adversarios políticos, si éstas pueden volverse contra él?". Así lo declaró a LA TRIBUNA el presidente local de ASAJA, Bernardo Díaz del Amo, en referencia a las acusaciones vertidas por el titular de agricultura, Alejandro Alonso, contra el delegado del Gobierno, Carlos Moro, por el asunto del lino. El dirigente agrario indicó que, de haber existido alguna ilegalidad, la responsable es la Consejería "por no hacer el control necesario". Díaz del Amo animó a los denunciantes a "investigar en las industrias transformadoras y no penalizar a un gran número de agricultores suspendiendo el pago de las ayudas".

El presidente de ASAJA salió en defensa del delegado del Gobierno, indicando que "Carlos Moro tiene en su poder las actas de una inspección realizada por la Junta de Comunidades, en la que obtuvo el visto bueno de la Consejería de Agricultura". Díaz del Amo dijo que hablar de "informaciones privilegiadas" es absurdo, "porque él debe encargarse de suministrar información puntual de cada cultivo a los agricultores". Al dirigente agrario si le pareció "sospechoso" que desde el año 1989 no se haya detectado ninguna irregularidad "y precisamente en un año electoral se detecten". El presidente local de ASAJA pidió al consejero que "solucione las deficiencias, si las hay, de puertas para dentro, con el fin de evitar la mala imagen que estamos dando en nuestra autonomía, en España y en la UE, corriendo incluso el riesgo de que esta situación afecte a las ayudas que recibimos de Europa".

"Lo bueno de ser calvo es que no tienes ni un pelo de tonto."

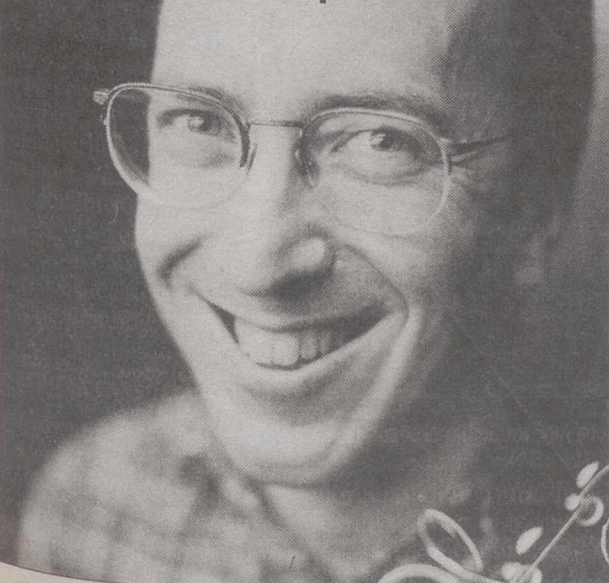

¿DE VERDAD NO PIENSAS HACER NADA PARA FRENAR LA CALVICIE?

Los cabellos se caen, en el 90% de los casos, por causas que tienen tratamiento. La falta de cuidados, la utilización de productos inadecuados, la caspa y la seborrea son los motivos más comunes en la debilitación y pérdida del cabello. Y en todos los casos sus efectos los podemos minimizar con un tratamiento específico.

Incluso las alopecias hereditarias tienen una solución segura y definitiva con las técnicas de microtrasplante de tu propio cabello.

En Corporación Dermoestética disponemos de un profesional cuadro de médicos y de los últimos avances para ayudarte a resolver el problema de la calvicie.

No te quedes de brazos cruzados y haz algo hoy mismo para empezar a recuperar tu cabello: llama a CORPORACIÓN DERMOESTÉTICA.

Y para que no tengas dudas sobre la eficacia de los tratamientos, LA PRIMERA CONSULTA ES GRATUITA.

902 25 25 25



CORPORACIÓN DERMOESTÉTICA

La organización médico-estética más avanzada de Europa.

FINANCIADO A TÚ MEDIDA

CENTROS EN:

MADRID · BARCELONA · VALENCIA · SEVILLA · BILBAO · ALICANTE · MÁLAGA · A CORUÑA · OVIEDO · CÁDIZ · MURCIA · VIGO · ZARAGOZA · GRANADA · LAS PALMAS · PALMA DE MALLORCA · STA. CRUZ DE TENERIFE · CORDOBA · TARRAGONA · BADAJOZ · ALBACETE · LLEIDA · VALLADOLID · ALMERÍA · GIRONA · SANTANDER · PAMPLONA · SAN SEBASTIÁN

La Tribuna
inmobiliaria

/ Teodoro Camino, 21

967/23 88 30
ALBACETE
ALQUILA
LOCALES
COMERCIALES

- C/ La Roda 6
400 m²
- Luis Badía 97
58 m²
- Luis Badía 97
78 m²
- C/ Santiago 17
560 m²
- Dr. Fleming 36
peatonal
44 m²
- Dr. Fleming 36
peatonal
68 m²
- C/ Carmen 9
150 m²
- C/ Carmen 11
160 m²
- Ctra Valencia 11-13
1.400 m²
- Ctra Valencia 15-17
1.000 m²
- C/ García Reyes
/Cap. Cortés/
2.150 m²



* Vende piso zona Ramón y Cajal, 110 m², salón, cocina amueblada, 4 dormitorios, 2 baños completos, plaza de garaje, trastero. 4 años.

* Vende apartamento zona semi-centro, salón, cocina, 2 dormitorios, 1 baño, trastero. A estrenar. 10.700.000 ptas.

* Vende apartamento zona Menéndez Pidal, salón, cocina amueblada, 2 dormitorios, 1 baño, seminuevo. 10.500.000 ptas.

* Vende piso zona Parque, 120 m², salón, cocina amueblada, 4 dormitorios, 1 baño, 1 aseo, calefacción, ascensor. 13 años. 13.500.000 pts. Garaje opcional.

* Vende piso zona Carretas, 80 m², salón, cocina amueblada, 1 baño, 3 dormitorios, garaje. Totalmente reformado, calefacción, ascensor. 12.500.000 pts.

C/ Hermanos Jiménez, 12
☎50 28 50
ALBACETE



SANCHEZ DEL RIO-CATEDRAL
Telf: 967-52 26 00

- TEJARES: Piso en alquiler, nuevo, totalmente amueblado, calefacción individual, 3 dormitorios, 65.000 ptas. (390,66 Euros)
- DOCTOR BONILLA: Piso en venta, 3 dormitorios, baño, aseo, 80 m², ascensor, trastero, calefacción central, 7.000.000 ptas. (42.070,85 Euros)
- ALBARDEROS: Apartamento en alquiler, 1 dormitorio, amplio salón, todo exterior, muebles a estrenar, totalmente equipado, garaje, trastero, calefacción individual, 60.000 ptas. (360,61 Euros)
- PEDRO COCA: Piso en venta, 4 dormitorios, 2 baños, 118 m², ascensor, calefacción central, 16.000.000 ptas. (96.161,94 Euros)
- PABLO MEDINA: Piso en venta, 4 dormitorios, 2 baños, garaje, calefacción individual, trastero, 7 años, cocina amueblada, 22.000.000 ptas. (132.222,66 Euros)
- PLAZA CONSTITUCION: Piso en venta, 4 dormitorios, 2 baños, 150 m², 2 plazas de garaje, calefacción individual, trastero, cocina amueblada, tarima mármol, lujo. INFORMESE
- ROSARIO (zona comercial): Local comercial en traspaso, 175 m², totalmente instalado, alquiler 312.000 ptas. INFORMESE
- TESIFONTE GALLEGO (zona comercial): Local comercial en traspaso, 50 m², totalmente instalado, alquiler 205.000 ptas. INFORMESE
- MAYOR (zona comercial): Local comercial en traspaso, 75 m², totalmente instalado, calefacción, aire acondicionado, alquiler 264.000 ptas. INFORMESE
- TEJARES (zona centro): Oficina en alquiler, 45 m², amueblada, nueva, 42.500 ptas. (255,43 Euros)

SANCHEZ DEL RIO-CATEDRAL
"No cobramos comisión al comprador"
Plaza Virgen de los Llanos Tel: 967 52 26 00



INMOBILIARIA
SANCHEZ DEL RIO-CATEDRAL
INFÓRMESE
NO COBRAMOS COMISION AL COMPRADOR
PLAZA VIRGEN DE LOS LLANOS
TELF. 967-52 26 00
E-MAIL:RIOCAT@DIRAC.ES



"Finca Los Olivos"

PROMOCION
Y VENTA
2ª FASE

Viviendas de 1 y 2
plantas, 3 ó 4
dormitorios en
parcela de
314 m²

Promueve y vende

PROGRAMAS
URBANISTICOSY GESTION,
S.A.

INFORMESE

Concepción, 9-2º-E

Teléfono:

967-21 43 99

Y por las tardes en
nuestras obras en
Finca Los OlivosINMOBILIARIA
IPOR FIN
EN ALBACETE!

MERLIN INMOBILIARIA ofrece promoción en zona Feria, 67 útiles, 2 dormitorios, trastero, armarios empotrados amplios. Precio: 11.200.000, Tfno: 967 24 87 18

MERLIN INMOBILIARIA ofrece promoción en zona Feria, 85 útiles, 3 dormitorios, calefacción individual, inmejorable distribución, precio 15.000.000 Tfno. 967 248 718

MERLIN INMOBILIARIA vende apartamento, zona Feria 70 útiles, de 2 dormitorios, seminuevo, precio 14.400.000. Tfno. 967 248 718

MERLIN INMOBILIARIA vende piso, zona Feria, 4 dormitorios, 2 baños, totalmente reformado y muy luminoso. Precio: 14.500.000. Tfno. 967 248 718

MERLIN INMOBILIARIA vende piso en zona Parque Sur 142 útiles, gran oportunidad, garaje gran distribución, precio 20.000.000.

Rosario, 16 1º Dcha
Tel. 967 24 87 18
Albacete

EMPRESAS DE CONSTRUCCION
COMPAÑIA DE REFORMAS GENERALES

- | | |
|---------------|--|
| ALBAÑILERIA | CARPINTERIA
(Puertas, cocinas, etc.) |
| FONTANERIA | CERRAJERIA |
| ESCAYOLA | ELECTRICIDAD
(Voletines y Homologaciones) |
| PINTURA, etc. | |

LA CALIDAD DE NUESTROS TRABAJOS
ES SU DERECHO ¡¡¡EXIJALO!!!

C/ Ceuta, 4 Telf. Oficina 967 210 987
ALBACETE Dpto. Técnico y Taller 610 359 567

INMOCAMARA

SOCIEDAD LIMITADA

* PISO PARQUE SUR. 140 m² útiles. Salón, cocina amueblada con office. 4 dormitorios, 2 baños. Garaje. Trastero. Mejoras. Todo exterior. 20.000.000 Pts. Tel.: 967 21 80 11

* PISO A ESTRENAR ZONA VILLACERRADA. 100 útiles. Salón 26 m², 3 dormitorios, 2 baños. Dormit. ppal. 16 m² con baño mármol. 4 empotrados. Gas ciudad. Garaje. Tel. 967-21 80 11

* PISOS EN CONSTRUCCION ZONA CARRETAS: Calles Herreros y Santa Quiteria. Apartamentos por 8.500.000 pts. y pisos de 3 dormitorios a partir de 10.800.000 pts. Garaje opcional. Cocinas amuebladas, gas ciudad, bañera hidromasaje. Gran oportunidad. Tel.: 967 21 80 11

* PISO AVDA. ESTACION. 140 m² útiles. Todo exterior. Salón, 4 dormitorios con empotrados. 2 baños. Garaje. Trastero. Piscina. Jardines. 22.000.000 pts. Tef. 967-21 80 11

C/ Cervantes, nº 12 (Frente Edif. La Pajarita) ALBACETE
☎ 21 80 11

Hoy domingo, a partir de las 20,30 horas y en el Teatro Principal, la coalición PSOE-Progresistas va a presentar su candidatura a las próximas elecciones municipales



La Tribuna

ALMANSA

Esperan gran afluencia en el Teatro Principal a partir de las 20,30 horas

Hoy se presenta la candidatura del PSOE-progresistas

Francisco Pardo (PSOE), Dolores Clemente (NI), María del Carmen Fustagueras (NI) y Gregorio Monasor (PSOE), hicieron ayer un esbozo de las intenciones programáticas que PSOE-progresistas presentará hoy a los ciudadanos a partir de las 20,30 en el Teatro Principal.

Luis BONETE PIQUERAS

Hoy domingo, a partir de las 20,30 horas y en el Teatro Principal, la coalición electoral PSOE-Progresistas, va a presentar a todos los ciudadanos su candidatura a las próximas elecciones municipales. En el acto intervendrán Antonio Callado, alcalde y candidato a la Alcaldía de Almansa, José Molina, diputado y presidente regional de ICAM-NI y Carmen Cerdeira, secretaria federal de Movimientos Sociales del PSOE.

Según explicó el secretario local y número dos en la lista PSOE-Progresistas, Paco Pardo, el lema que la coalición va a emplear en esta campaña es: CONTIGO. "Con este lema -dijo- queremos adoptar un doble compromiso. Por un lado con los ciudadanos, un compromiso de honestidad, de proximidad y de hacer una política directa". Pardo expresó su deseo de que la próxima legislatura sea la de los grandes logros en nuestra ciudad, pero sin olvidar las pequeñas cosas, la pequeña política de todos los días. "Prendemos imponer la cordialidad y el buen trato entre los políticos y también de cara a los ciudadanos".

Adopción de un compromiso interno

Pardo se refirió también a la adopción de un compromiso interno. "Me refiero -añadió- a un compromiso ético para con nosotros y con nuestros propios compañeros de candidatura".

Francisco Pardo calificó de prepotente el lema adoptado para la campaña electoral por parte del Partido Popular y, respecto a este asunto manifestó: "Frente a la prepotencia del slogan del Partido Popular, yo diría que dispuestos a toda costa, y a costa de lo que sea, a ganar, nosotros queremos decir a los ciudadanos que queremos vencer, pero sobre todo queremos convencer a todos los ciudadanos". Para conseguir el triunfo electoral, a juicio de Paco Pardo, PSOE-Pro-

gresistas cuenta con dos bazas muy importantes. Por un lado -dice- cuentan con un candidato (Antonio Callado), que goza de una gran solvencia moral y, por otro lado, se refirió a que la lista que presentaban era joven, renovada y que aún capacidad de gestión, experiencia e ilusión.

Una unión con grandes esfuerzos

María del Carmen Fustagueras, dirigente local de ICAM-NI, calificó de histórico el acto que se va a celebrar hoy en el Teatro Principal. "Digo que va a ser histórico porque por primera vez desde que se convocaron las elecciones de 1979, la izquierda progresista, la izquierda que ha gobernado, la izquierda que trabaja y trabajará por Almansa y sus ciudadanos, se presenta unida a las elecciones dentro de la candidatura PSOE-Progresistas".

Para Fustagueras, el haber conseguido esta unión no se ha logrado sin esfuerzo. "Esta unión de la izquierda supone



Francisco Pardo, secretario local del Partido Socialista.

un gran logro para esta ciudad, y por lo tanto merece la pena que todos los ciudadanos que

realmente se encuentren identificados con nosotros y a aquellos que no, acudan a la pre-

sentación de esta tarde". Para Fustagueras, el esfuerzo realizado en conseguir esta unión, "es motivo suficiente para que los ciudadanos se acerquen esta tarde al Principal para escucharnos y para oír nuestras propuestas".

Por su parte, Dolores Clemente dijo de la candidatura de PSOE-Progresistas, que representaba la verdadera unión de dos grupos políticos. "Nos hemos unido para seguir ganando a la derecha. No ganar a cualquier precio, sino que NI y PSOE han formado una coalición electoral para poder ofrecer una alternativa progresista a la ciudad de Almansa".

La actual concejala de Servicios Sociales recordó que el próximo día 13 de junio, también habían elecciones europeas y autonómicas además de las municipales. "Por ello debemos de reflexionar sobre su importancia, ya que estas elecciones van a ser un primer paso para poder comenzar a alcanzar el poder que en otras elecciones la derecha a tomado en algunas instituciones. Quiero decir, que las elecciones de junio serán el primer paso para que la izquierda de este país pueda ganar las elecciones generales".

“La izquierda unida, en la candidatura PSOE-Progresistas”

Luis BONETE

Dolores Clemente reconoció, que su grupo era consecuente con su estrategia política de convergencia de la izquierda, y que por ello presentaban a la izquierda de Almansa una candidatura que significaba la unión. "Nosotros vamos a iniciar un trabajo que nos parece de una gran importancia: el terminar con el eterno desencuentro de las izquierdas en este país". Para Clemente, éste es un problema histórico que ellos y generaciones anteriores han tenido que sufrir. "Por ello, nuestra sociedad creo que está en el momento del inicio del trabajo para la consecución de este objetivo, que aunque sea a largo plazo, no por ello debemos de dejar de pensar en conseguirlo".

La concejala almanseña de ICAM-NI, aprovechó la rueda de prensa de presen-

tación del acto de esta tarde para mandar unos recados a los que ella llamó "compañeros de Izquierda Unida". "Quiero dejar claro para todos los ciudadanos, que en la candidatura de PSOE-Progresistas se encuentra la izquierda unida que los almanseños ya conocen. La que ha habido hasta ahora. Esa izquierda unida que ha trabajado sin descanso, que ellos conocen, que ellos saben de sus logros y fracasos. Esa izquierda unida se encuentra en la candidatura de PSOE-Progresistas".

Abundó Clemente en aludir a IU asegurando tres cosas: "En principio, quiero saludar a los futuros compañeros y amigos de IU de ahora, que se han animado a participar en política, cosa que no es demasiado frecuente y les deseo éxito en su nueva andadura". En segundo lugar, Dolores Clemente se dirigió a los históricos del PCE que iban en la candidatura

de IU, a los cuales les dijo: "... hay en la candidatura de IU personas entrañables, mayores, que apreciamos mucho y que sabemos que han sufrido un trauma debido a los avatares de la política. A ellos, queremos decirles que los entendemos y que nosotros también hemos sufrido mucho".

Por último, Clemente envió un aviso a IU en el tema de los ataques verbales diciendo: "A las otras personas que en un grupo pequeño han sido compañeros nuestros y sobre todo a Manuel Payero, queremos decirles, que estamos aquí, que nosotros los consideramos nuestros compañeros. Les recordamos que PSOE-Progresistas ha estado abierto a su participación, por ello les recordamos que no estamos por la agresión verbal, pero para que esto no ocurra, ellos deben primero no practicarla".

El candidato a la alcaldía por el Partido Socialista-Progresista se manifiesta contento con los integrantes de su lista, considerándola la mejor opción



La Tribuna

HELLIN

Alaba la gestión realizada para contar con suelo industrial

Para Andrés Valero, el PSOE ofrece la mejor opción de gobierno

El candidato a la alcaldía por el Partido Socialista-Progresista se manifiesta contento con los integrantes de su lista electoral, considerándola como la mejor para trabajar por la ciudad. También se pronuncia

partidario de la dedicación exclusiva para el cargo de primer edil y elogia la gestión para disponer de suelo industrial. Aunque obtenga mayoría en las elecciones no dejará de contar con la oposición para trabajar.

Angel ROMERO GARCIA

La nominación de Andrés Valero Valera como candidato a la alcaldía por el Partido Socialista, a pesar de haberse rumoreado con insistencia durante bastantes meses antes de que se conociese la composición de la lista electoral, no dejaba finalmente de causar sorpresa en los círculos políticos locales, ante el hecho de haber estado hasta ahora prácticamente como militante de base y alejado de la política local en una forma directa. Sin embargo el interesado no da una excesiva importancia a esa falta de "rodaje", indicando que desde esa posición de segundo plano ha estado siguiendo atentamente la vida hellinera, llegando a optar a la alcaldía sin complejos y muy interesado en el trabajo futuro.

Valero conoció a finales de enero, de una forma más o menos oficial, la posibilidad de encabezar la nueva candidatura PSOE-Progresista si bien, como él mismo nos indica, desde el mes de octubre ya estaba "sonando", entonces como futurible. Se confiesa de talante abierto al diálogo y asume la responsabilidad de poder llegar a convertirse en alcalde tras sopesar los pros y contras

que suponen dedicarse por entero a la política: "Mi mayor deseo es trabajar para Hellín -nos expone- y en este sentido ya tengo experiencia a través de mi actividad profesional en la Oficina Comarcal Agraria, donde hemos podido obtener una importantísima cantidad de subvenciones para los agricultores y ganaderos de esta tierra. Ese trabajo hizo en su momento que, al proponérmelo, entendiésemos que también se podía hacer algo similar por los demás sectores de la sociedad hellinera. Hay una cosa que es innegable: el hecho de que diecinueve de las veintiuna personas que integramos la lista no hemos intervenido hasta ahora en la política municipal, eso es un reto añadido que se suple con las ganas de querer trabajar y considero que también puede resultar bueno para Hellín dejar paso a gente nueva que tiene ganas de hacer cosas y para mí es la mejor oferta que se puede hacer a los ciudadanos".

En su análisis sobre la situación de Hellín y las perspectivas de futuro, el candidato indica: "La principal base económica que ha tenido Hellín en los últimos años descansaba en el textil de una forma mayoritaria, con un avance muy

rápido que hizo sustituir personal humano por las nuevas tecnologías. También influyó la crisis que se dio en los años ochenta y el estado de inferioridad que Hellín ha padecido con respecto a otros ciudades provinciales de su misma categoría, como puede ser el caso de Villarrobledo o Almansa, inferioridad que ha alcanzado uno de sus puntos álgidos con la falta de un buen sistema de comunicaciones, algo que va a cambiar cuando la Autovía esté finalizada, ya que servirá para que varios millones de personas, en las regiones de Valencia, Murcia, e incluso Almería, estén a unas distancias moderadas".

En referencia a la situación laboral local, Andrés Valero indica: "Nos faltan cubrir quinientos puestos de trabajo directos a través de empresas que vengan aquí a establecerse. Con esos puestos y los indirectos que a través de ellos se generen, podemos experimentar un cambio tremendo para mejor. Por ello no dejo de elogiar el criterio del actual alcalde, Francisco Vicente Sarabia, a la hora de apoyar al máximo la adquisición de terrenos industriales, como los polígonos de La Losilla o San Rafael".



Andrés Valero, candidato a la alcaldía por el Partido Socialista.

Su idea, potenciar el socialismo de lo pequeño

A.R.G.

Después de referirse al turismo rural como una alternativa positiva a la hora de crear riqueza, Valero comentaba la necesidad de incrementar las infraestructuras básicas: "Estoy de acuerdo con la frase de Benegas en el sentido de que muchas veces nos olvidamos de potenciar el socialismo de lo pequeño -comenta- ya que los ciudadanos quieren verse atendidos en sus necesidades básicas, como es el caso de tener calles limpias, o buena iluminación. En definitiva cuidar esos aspectos cotidianos que tienen una gran importancia y que a veces quedan en un segundo plano, cuando son cosas prioritarias para mucha gente que quiere sus barrios o pedanías en buen estado".

RADIO HELLIN MUNICIPAL 107.6 FM

ESTE DOMINGO VIVE CON RADIO HELLIN LA JORNADA MAS EMOCIONANTE DE LA TEMPORADA

DESDE LAS 5,15 DE LA TARDE, RETRANSMISION EN DIRECTO DEL PARTIDO

BELMONTE - HELLIN DEPORTIVO

E INFORMACION PUNTUAL DEL RESTO DE LA JORNADA



¡NO TE PIERDAS EL DOMINGO MAS DEPORTIVO CON LA RADIO MAS DEPORTIVA DE LA CIUDAD!



HELLÍN

Andrés Valero, partidario de la colaboración gobierno-oposición

A. ROMERO

A pesar de la poca maniobrabilidad económica que puede dejar el Presupuesto municipal para trabajar en grandes proyectos en la ciudad, Andrés Valero indica que los mismos se pueden llevar adelante solicitando subvenciones y proyectos, anunciando en ese sentido que "no dejará escapar ni una peseta".

En cuanto a la gobernabilidad y relaciones entre equipo gestor y oposición expone: "Lo peor que le puede ocurrir a quien gane las elecciones, sea quien sea, es que no cuente con la mayoría necesaria para llevar adelante su proyecto.

Pero aunque exista esa necesaria mayoría es imprescindible contar con todos y la oposición también debe de participar, entre otras cosas por el hecho de que nadie tenemos la verdad absoluta. Tal y como están las finanzas anuales del Ayuntamiento hay que aprovechar hasta la última peseta y para administrarla lo mejor posible todos deben colaborar".

Dedicación exclusiva a la alcaldía

Andrés Valero nos reiteraba al final que no le asusta trabajar, indicando la necesidad de que el alcalde se dedique en exclusiva a gestionar Hellín,

porque los condicionantes de la ciudad requieren un primer edil que esté permanentemente dispuesto a dedicarle toda su atención: "Considero que tenemos la mejor opción para ofrecer a los ciudadanos -resume- estamos dispuestos a aprender lo que sea necesario y para los que no queden totalmente convencidos con el programa municipal que dentro de unos días presentaremos de forma pública, sólo les pido que nos concedan el beneficio de la duda, en la esperanza de que nos les defraudaremos. No me asusta el reto de levantar Hellín y si llego a la alcaldía esa será mi principal meta", terminó el candidato socialista.



Un momento de la presentación de su candidatura.

GUÍA MEDICA de Albacete

COMYCE

CLINICAS

OBESIDAD - VARICES - CIRUGIA ESTETICA
FOTODEPILACION MEDICA CON LASER

Dr. Eduardo Gil M. Dr. Ricardo Lamana M.

• Avda. España, 25, 1º C. 02002 Albacete. Tno: 967 22 24 83. • El Aguila, 30. 02400 Hellín. Tno: 967 30 00 05.
• Don Pedro, 1, 2º D. 02600 Villarrobledo. Tno: 967 14 60 64

ALERGOLOGIA

Dra. M^a T. Palomeque

SANATORIO STA. CRISTINA

ADESLAS-ASISA-ONCE-CASER Y PARTICULARES

Pérez Galdós, 7-9. Telf. 967 50 59 00

Clínica Dental Protésica



- Odontología General
- Restauraciones Ceramo Metálicas
- Restauraciones Cerámicas (Carillas Estéticas)
- Prótesis Removible
- Endodoncia Periodoncia
- Blanqueamientos
- Urgencias

C/ Concepción 11, 2º A
Tel. 967 24 79 33

Coleg. nº 2.431

CLINICA DENTAL INFANTIL

Pura Roldán González

Médico Estomatólogo Nº col. 856

TELF. 967 22 94 79
SIMON ABRIL, 2-2º-C 02002 ALBACETE

DROGODEPENDENCIAS

M^a LUISA CELORRIO BUSTILLO

MEDICO Col. nº 2.012

ALCOHOL, TABACO, COCAINA,

HEROINA, D. DISEÑO

Rosario, 3-5º-E Telf: 967/24 74 67

ALBACETE Consulta tardes, previa petición de hora

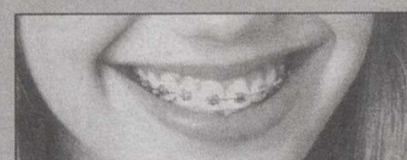

CONSULTA: BAÑOS, 17
TELÉFONO: 23 73 15

DR. MANUEL SAEZ

Médico Estomatólogo

ORTODONCIA EXCLUSIVA

COLEGIADO Nº 1.190

02004 ALBACETE

LASER DERMATOLOGICO



DEPI LASER

FOTODEPILACION MEDICA POR LASER
Avda. de España, 33 - 1º B - 02002 ALBACETE

CONSULTA GRATUITA
TLF. 967 50 51 48

LORENZO J. PEREZ DERMATOLOGO

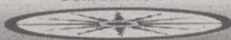

CLINICA DENTAL DR. RAFAEL ANDUJAR



- Odontología general, endodoncia, prótesis. Nº COL. 1141
- Facetas de porcelana, blanqueamientos. Estética.
- Cirugía oral e implantología.
- Analgesia y sedación. Anestesia general.
- Problemas de oclusión y articulación temporomandibular.
- Ortodoncia niños y adultos.

C/ ROSARIO, 3 * TELEFONO: 21 12 21 * ALBACETE

CLINICA



RECOLETAS

CON RECOLETAS LA DEPILACIÓN ES DEFINITIVA Y SEGURA

FOTODEPILACIÓN MÉDICA

PROFESIONALIDAD Y GARANTÍA.

Disponemos de un equipo de especialistas dirigidos por el Doctor D. José Manuel Azaña, Dermatólogo.

Todo con la garantía del Grupo Recoletas, líder regional de Servicios Sanitarios.

Tratamiento individualizado según el tipo de piel.

profesionalidad

DEPILACIÓN DEFINITIVA

Sin dolor,
ni manchas,
ni quemaduras



PIDA CITA EN EL TELF.: 967 219 000, 1ª CONSULTA GRATUITA

INVIERTE EN COMODIDAD. INVIERTE EN MASTER



y **La Tribuna**
de Albacete

te regalan un verano de lo más fresco



Panasonic



MODELO: CS-A90KE [CU-A90KE]
2.600 FRIGORÍAS • 3.000 CALORÍAS

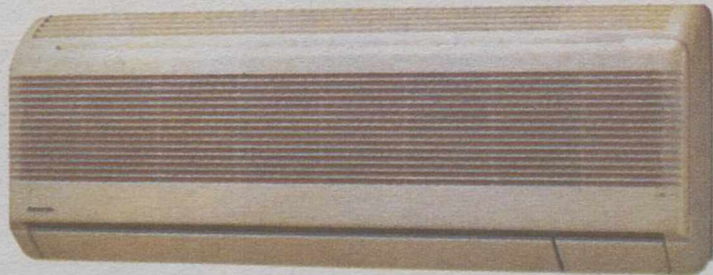

Panasonic



MODELO: CS-C120KE [CU-C120KE]
3.450 FRIGORÍAS

CARACTERÍSTICAS COMUNES A LOS DOS APARATOS:

- Mando a distancia con pantalla de cristal líquido.
- Control dirección del aire. Arriba y abajo automáticamente.
- Modo de funcionamiento con deshumificación suave.
- Temporizador de 24 horas para puesta en marcha/paro en tiempo real
- Mando manual de la dirección del flujo de aire en el plano horizontal (120°)
- Filtro de aire extraíble de un solo toque.
- Sistema de filtro purificador de aire.
- Mando automático nocturno (modo Sleep).
- Panel frontal extraíble y lavable.
- Modo de funcionamiento automático.

Bases:

- El concurso consiste en el sorteo de los aparatos de aire acondicionado cuya marca y modelo aparecen detallados en esta misma página.
- El sorteo se celebrará ante Notario el próximo día 29/6/99, en la Tienda Master del Centro Comercial Albacenter.
- Se extraerán 2 cupones para asignar los premios, correspondiendo a la primera extracción el aparato modelo CS-A90KE, y a la segunda el modelo CS-C120KE. En ningún caso podrán corresponder los dos premios a la misma persona.
- Los nombres de los premiados se publicarán en el diario La Tribuna de Albacete el día 30/6/99.
- Para participar en el concurso, se deberá rellenar el cupón que figura en esta misma página y depositarlo, dentro de un sobre, en La Tribuna de Albacete (Paseo de la Cuba, 14); o en cualquier tienda MASTER de la provincia de Albacete. En el sorteo deberá figurar, necesariamente, "Concurso LA TRIBUNA-MASTER". Cada sobre solo podrá contener un cupón.
- El premio no podrá ser canjeado por dinero en metálico.
- Entrarán en el sorteo todos los cupones que se reciban hasta las 20.00 horas del día 28/6/99 y que cumplan los requisitos antes mencionados.
- No podrá participar en el concurso los empleados de La Tribuna de Albacete ni de las tiendas MASTER, ni sus familiares directos.
- El premio deberá ser recogido en el plazo de 1 mes.

Y ADEMÁS **MASTER CADENA** TE OFRECE:

TIENDAS MASTER CADENA en ALBACETE

- Almansa - C/ San Cristobal, 2 - 967 340 307
- Barrax - C/ Guerra y Cortes, 6 - 967 365 005
- Casas Ibañez - C/ Albacete, 50 - 967 460 072
- Elche de la Sierra - C/ Tesifonte Gallego, 6 - 967 410 038
- Fuentealamo - C/ Capitanía, 13 - 967 321 182
- Fuentealbilla - C/ Pilar, 6 - 967 472 332
- Hellín - C/ Gran Vía, 37 - 967 300 527
- Letur - C/ Secano, 3 Bajo - 967 426 047
- Ontur - C/ Almazaras, s/n - 967 324 060
- Ossa de Montiel - C/ Alvarez Quintero, 34 - 967 377 537
- Pozo Cañada - C/ Maria Collado, 17 - 967 250 049
- Pozohondo - C/ Joaquín Ruiz, 6 - 967 205 087
- Villamalea - C/ Norte, 49 - 967 483 355
- Villarrobledo - C/ San Sebastian, 10 y 16 - 967 143 990 y 967 145 807
- Yeste - C/ Caba, 6 - 967 431 163

y en Albacete Capital
TU TIENDA MASTER EN EL CENTRO COMERCIAL



A I R E S I L E N C I O S O

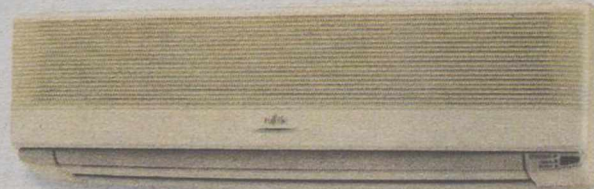
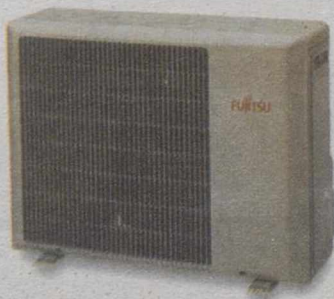

aire acondicionado

FUJITSU

el silencio

INSTALACIÓN GRATUITA DURANTE ESTE MES

LA MEJOR COMPRA

con diferencia **12 pagos sin intereses**

Nombre

Dirección

Provincia

D.N.I.

Población

Teléfono

La Tribuna de Economía

Este año, el último con el Impuesto de la Renta antiguo

Teresa ROLDAN

La campaña de la renta 98 es la última que se declara con el impuesto antiguo, ya que el año próximo entrará en vigor la reforma fiscal propuesta por el Gobierno de la nación, un nuevo Impuesto sobre la Renta de las Personas Físicas (IRPF) que supondrá una disminución impositiva media del 11%.

Algunas de las novedades contenidas en la reforma son el establecimiento de un mínimo personal de 550.000 pesetas, la incorporación de nuevas deducciones en cuota para la compra de vivienda y la reducción de los tramos de la tarifa a seis, con un máximo del 48 por ciento (antes el 56) y un mínimo del 18 (antes el 20).

Según el Gobierno de la nación, los principios generales que han regido la reforma son: reducir el impuesto y evitar que siga siendo injusto, simplificar el tributo y ajustarlo a la capacidad económica real, mejorar su progresividad, beneficiar a los salarios, la familia y el ahorro previsión, luchar contra el fraude, acerca España a Europa, corregir los efectos de la inflación y eliminar la doble imposición.

En general el nuevo impuesto supondrá una rebaja media del 11 por ciento, distribuida de la siguiente manera: para los 8,8 millones de declarantes con una renta de hasta 2 millones de pesetas, del 29,7 por ciento; para los 2,8 millones



La reforma fiscal traerá muchas novedades para los contribuyentes.

con rentas de entre 2 y 3 millones de pesetas, del 15 por ciento; para los 2,1 millones de entre 3 y 5 millones de pesetas, del 8,3 por ciento y para el resto, 828.000 contribuyentes, el 6,2 por ciento.

Asimismo, se establece un mínimo personal y familiar, calculado en función de los últimos datos de presupuestos familiares del Instituto Nacional de Estadística, e incluye los gastos generales en alimentación, vivienda, educación, salud, etc. Será de 550.000 pesetas por contribuyente y la misma cantidad por el cónyuge en caso de declaración conjun-

ta y se elevará a 650.000 pesetas en el caso de mayores de 65 años y a 850.000 pesetas para personas discapacitadas.

El mínimo familiar aumentará en 200.000 pesetas tanto por el primero como por el segundo hijo menores de 25 años y en 300.000 pesetas por el tercer hijo y siguientes. Se incrementará en 50.000 pesetas por cada hijo menor de tres años y en 25.000 pesetas adicionales por cada hijo en edad escolar (entre 3 y 16 años).

Además, se reducirán 100.000 pesetas adicionales cuando el contribuyente tenga ascendientes a su cargo. El

mínimo personal o familiar también será de 300.000 pesetas mayor para el caso de discapacitados a cargo.

Así, por ejemplo, para un matrimonio con dos hijos, uno menor de tres años y otro entre 3 y 16 años, el mínimo familiar será de 1.575.000 pesetas; mientras que para un matrimonio con dos hijos de entre 3 y 16 años y uno de ellos discapacitados, se eleva a 1.850.000 pesetas.

Por lo que se refiere a las rentas exentas, se establecen dos nuevas exenciones: las gratificaciones extraordinarias del Estado por participar en misio-

nes de paz y las retribuciones percibidas por trabajadores desplazados al extranjero.

Asimismo, se mantienen las exenciones a premios de loterías y apuestas de Lotería del Estado, comunidades autónomas, ONCE y Cruz Roja.

Respecto al tratamiento de las rentas del trabajo, se produce una reducción general, dado su carácter de renta sin soporte patrimonial. Así, se establece una deducción de 500.000 pesetas para rentas inferiores a 1.350.000 pesetas. La deducción será decreciente entre 500.000 y 375.000 pesetas para salarios de entre 1.350.000 y 2 millones de pesetas.

Igualmente, se mantiene la deducción en la base por gastos de la Seguridad Social y cuotas satisfechas a sindicatos y similares; se podrán incluir en las rentas salariales las generadas por impartir cursos, conferencias, coloquios, colaboraciones en medios de comunicación, etc, y se introduce una nueva deducción de los gastos de defensa jurídica en litigios laborales hasta un máximo de 50.000 pesetas.

Por lo que se refiere al tratamiento fiscal de la vivienda habitual, ninguno de los 9,5 millones de propietarios (2,6 millones de ellos pensionistas) tendrán que pagar IRPF por ello, lo que supondrá un ahorro medio de 14.000 pesetas. A este respecto, por primera vez se descontará una

(Pasa a la pag. siguiente)

► El nuevo Impuesto sobre la Renta supondrá una disminución impositiva media del 11%

Sólo con un gran equipo se obtienen los mejores resultados

En ALBACETE 3 Abogados, 2 Economistas, 1 Graduado social y otras 5 personas altamente cualificadas a su SERVICIO con el apoyo de más de 500 profesionales en todo el territorio nacional

C/ Teodoro Camino, 28, entreplanta Telf. 967-232113 Fax 967-501410 <http://www.adade.es> E-mail: albacete@adade.es

ASESORES JURÍDICOS, LABORALES, FISCALES Y CONTABLES. AUDITORÍAS. CONSULTORÍA. RECURSOS HUMANOS. PATENTES Y MARCAS. CORREDURÍA DE SEGUROS. FRANCHISING.

ULTIMA CAMPAÑA CON EL VIEJO IMPUESTO

(Viene de la pág. anterior) cantidad por gastos de mantenimiento de la vivienda, que se incluirá en el mínimo familiar y se establece una nueva deducción en la cuota por el pago e hipotecas.

En el capítulo del tratamiento del ahorro y la previsión, las rentas derivadas de seguros y activos financieros se considerarán del capital, con el fin de evitar elusión fiscal. Cuando las rentas se hayan generado en un plazo superior a dos años se aplicará un coeficiente reductor del 70 por ciento. Los gastos deducibles serán los de administración y depósito de valores y se elimina la actual reducción de 29.000 pesetas.

En los planes de pensiones, se podrá deducir de la base imponible la inversión con los límites del 20 por ciento de las rentas salariales y empresariales o 1,1 millones de pesetas.

En los fondos de inversión

y plusvalías se mantiene el tipo del 20 por ciento y la no tributación de las plusvalías derivadas de la venta de la vivienda habitual siempre que se reinvierta.

Otras novedades contenidas en la reforma son que los padres separados que paguen pensiones por hijos, aplicarán la cuantía de estas pensiones a la tarifa de forma separada a las demás rentas y las familias monoparentales podrán declarar conjuntamente y en este caso el mínimo familiar se situará en 900.000 pesetas.

Como medidas antifraude, los españoles que se instalen en un paraíso fiscal deberán seguir tributando en España 4 años, no se computarán las pérdidas patrimoniales motivadas por ventas de activos financieros con recompra a corto plazo y a los partícipes de fondos radicados en paraísos fiscales se les imputará cada año como plusvalía la diferencia entre el valor de adquisición



Delegación de Hacienda.

y el de liquidación, aunque no recuperen su inversión. La imputación mínima será del 15% del valor de compra.

139.000 declaraciones

Para esta campaña de la ren-

▶ **La Agencia Tributaria tiene previsto devolver en Albacete 9.000 millones**

total mencionado, 106.500 declaraciones tendrán derecho a devolución (un 5% más que el año pasado) y 31.600 resultarán a ingresar (un 2% menos).

Una de las principales novedades de esta campaña es que el plazo medio de devolución de las declaraciones negativas disminuye un 17% pasando de 66 días a 54, adelantándose en un mes el comienzo del pago a los contribuyentes que se inició alrededor del día 20 de este mes.

Por formas de declaración, 77.850 se presentarán de forma individual y 61.150 conjunta, con aumentos en ambos casos del 2,8 por ciento.

En modelos, cabe destacar la declaración abreviada, que será utilizada por 80.000 contribuyentes (el 58% del total). El modelo simplificado será utilizado por 34.000 y el ordinario por 25.000 personas.

En este sentido, la Agencia (Pasa a la pág. siguiente)

OFERTAS DE EMPLEO

ServicemASTER Empresa de limpieza

SELECCIONA**Limpiadoras/es**

Requisitos: Don de gente, seriedad, buena presencia, no precisa experiencia, imprescindible carnet de conducir y vehículo propio.

Ofrecemos: Contrato laboral y alta inmediata en Seguridad Social.

Interesadas/os presentarse exclusivamente los días Martes 25 y Miércoles 26 de Mayo de 10'00 a 18'00 h. en:

ServicemASTER Avda. Ramón y Cajal, 3
02005 ALBACETE
Tif.: 967 52 44 15

**EMPRESA DE ALBACETE
DEDICADA A INSTALACIONES
Y REPARACIONES
ELECTROMECHANICAS
NECESITA PARA SU TALLER**

JEFE DE SECCION

Con sólidos conocimientos en bombas y motores y gran capacidad de mando.

Interesados enviar curriculum vitae con fotografía reciente al apartado de correos 575 de Albacete.

Se garantiza absoluta confidencialidad.

**EMPRESA DE GRUPO
PARA SU DELEGACION
EN: ALBACETE
SELECCIONA**

2 COMERCIALES**Se requiere:**

- Edad 25 a 45 años.
- Experiencia mínima 2 años en ventas (Se valorará procedencia sector libro).
- Vehículo propio.

Se ofrece:

- Ingresos demostrables 200.000 - 300.000 ptas/mes.
- Trabajo estable.

Interesados presentarse de 11 a 14 y de 17'30 a 19'30 horas en: Pº de la Cuba, nº 21, 1º-C. Albacete

Enviar urgentemente curriculum y foto a:
Stock Consultores
C/ Navarra, 24-bis, 28039 MADRID
Indicar en el sobre referencia G o JC. Confidencialidad absoluta

**IMPORTANTE GRUPO NACIONAL, LIDER EN SU SECTOR
SELECCIONA PARA CASTILLA-LA MANCHA :**

**• GERENTE
• JEFE COMERCIAL**

SE REQUIERE:

- Deseos de triunfo y dotes de liderazgo.
- Capacidad y aptitudes para asumir responsabilidades.
- Carácter comunicador y edad inferior a 32 años.

SE VALORARÁ:

- Formación universitaria y de postgrado. (Estas titulaciones no son necesarias si se suplen con otras cualidades fundamentales para tener éxito profesional).
- Experiencia laboral. (Tampoco es imprescindible).

SE OFRECE:

- Excelente oportunidad de desarrollo profesional y empresarial de futuro.
- Integración en un equipo joven, dinámico y competitivo.
- Condiciones según valía, e incorporación inmediata.

MNC Empresa de comunicación especializada
busca **URGENTEMENTE** en **ALBACETE**

Promotoras para contacto directo con el público.
Actores-Animadores para promoción en la calle.

Remitir C.V. resumido al Fax: 91 416 53 07
Contactar con Luis Rueda en el Tlf.: 91 415 48 00

NO VENTAS-NO ETT

VERTTICE BUSINESS
TRABAJO TEMPORAL

Nº AUTORIZ. ADMIN. 79/0116/97

SELECCIONA

CONDUCTORES PARA MAQUINARIA DE OBRA PUBLICA
MOTORISTA DE CUCHILLERIA CON 2 AÑOS DE EXPERIENCIA

Interesados/as presentarse en C/ Tesifonte Gallego, 9, 2º, pta 3 Albacete o
llamar al tel. 967 19 10 17

oficinas en: CIUDAD REAL, VILLARROBLEDO, MADRID, ALICANTE, TARRAGONA, VALENCIA

**ANUNCIE AQUI
SUS OFERTAS DE EMPLEO**

**La Tribuna
de Albacete**

ULTIMA CAMPAÑA CON EL VIEJO IMPUESTO



Este mes se devolverán 4.200 declaraciones.

(Viene de la pág. anterior)
tiene previsto devolver en Albacete 9.000 millones de pesetas, un 12,5% más que el año pasado, e ingresará 4.800 millones de pesetas, prácticamente la misma cifra que en 1998. Con ello la cuota diferencial será negativa en 4.200 millones de pesetas, un 29% más que en la renta del 97. En el Impuesto sobre el Patrimonio esta Delegación calcula que se presentarán 5.443 declaraciones, un 3,9 por ciento más que el año anterior, por un importe próximo a los 600 millones, un 14 por ciento más que el año anterior. Este aumento es debido a una subida de la cuota media próximo al 10 por ciento y de otro incremento en el número de declaraciones cercana al 4%.

Según las previsiones de la Agencia Tributaria de Albacete en este mes se devolverán 4.200 declaraciones (un 3% del total) por un importe de 320 millones de pesetas (3,5%).

Asimismo, los contribuyentes disponen de un teléfono para consultar el estado de sus devoluciones, que está operativo desde el 1 de junio, un mes antes que en la campaña anterior. Además, aquellos contribuyentes con certificado de usuario expedido por la Fábrica Nacional de Moneda

Se podrá hacer uso de internet para presentar y consultar la declaración de la renta, en la página web de la Agencia

utilización de los servicios de ayuda prestados por la Agencia Tributaria, que en la anterior campaña alcanzaron, en esta provincia, a 100.858 declaraciones, y que seguirá aumentando este año, llegando hasta cerca de 106.500 declaraciones (un 5% más). En este sentido, se prevé que el servicio de cita previa sea utilizado por 20.000 personas.

El jefe de la sección de Gestión Tributaria de Hacienda, Manuel Villasalero, enumeró otras novedades significativas de la campaña de la declaración de la renta de este año, como el hecho de que no será necesario adjuntar a las declaraciones con derecho a devolución los certificados originales de retenciones e ingresos a cuenta y tampoco acompañar los ejemplares de los pagos aplazados. "Se trata, en consecuencia, de una simplificación de las obligaciones formales de los contribuyentes".

y Timbre podrán hacer uso para presentar y consultar su renta a través de internet, en la página web de la Agencia. Es de destacar la creciente

OFERTAS DE EMPLEO

Laboratorio Internacional necesita para Albacete:

VISITADOR/A MEDICO

Requerimos:

- * Edad entre 23 y 30 años.
- * Estudios: Titulación Universitaria en alguna de las licenciaturas de Ciencias de la Salud.
- * Experiencia: No imprescindible.
- * Buena presencia.

Ofrecemos:

- * Remuneración a convenir compuesta por: contrato indefinido, salario fijo, comisiones y S. Social.
- * Vehículo de empresa y compensación de gastos de viaje.

Interesados enviar **muy urgente** C.V. y **foto reciente** a: ARTUSA C/ Antonio Maura, 20 28014 - Madrid. Ref.: VM

EMPRESA DISTRIBUIDORA DE ALIMENTACIÓN LÍDER A NIVEL NACIONAL PRECISA:

AUTOVENTAS

Se requiere: - Graduado escolar.
- Carnet de conducir B-1.

Se ofrece: - Contrato laboral y Alta Régimen General SS.
- Salario fijo + comisiones
- Formación a cargo de la Empresa.

Interesados, contactar **Lunes día 24/06/99** con Sr. Juan Molina, Tel. 670 64 98 52

Laboratorio farmacéutico precisa

REPRESENTANTES AUTONOMOS
Albacete

VISITA MEDICA

- Contrato mercantil
- Elevada retribución
- Vademecum actual
- Estabilidad

Se valorará:

- Experiencia
- Demostrado sentido comercial
- Buenas relaciones profesionales

Interesados enviar Curriculum Vitae y fotografía actualizada a: Apartado de correos nº 6 - 08950 Esplugues de Llobregat Indicando en el sobre: Referencia VISITADOR MEDICO

EMPRESA NACIONAL PARA DEPARTAMENTO DE INFORMACION Y ATENCION AL CLIENTE SELECCIONA

7 SRAS/SRTAS
DE 25 A 45 AÑOS

Se requiere:

- Facilidad de palabra.
- Capacidad de comunicación.

Se ofrece:

- Sueldo fijo desde el primer día.
- Alta en S.S.R.G.
- Trabajo en oficina.
- Formación a cargo de la empresa.
- Posibilidad real de promoción.

Interesadas presentarse de 11 a 14 y de 17'30 a 19'30 horas en: Pº de la Cuba, nº 21, 1º-C. Albacete

IMPORTANTE EMPRESA NACIONAL DE SERVICIOS PARA DELEGACION DE ALBACETE DESEA CUBRIR DOS PUESTOS EN SU ORGANIZACIÓN

Se requiere:

Referencia 100: INGENIERO TECNICO O APAREJADOR, para Reformas y Mantenimiento. Conocimientos elevados de informática: Word, Excel, Caces, Carnet de Conducir. Se valorará experiencia en dirección de proyectos.

Referencia 200: JEFE DE EQUIPO Mantenimiento Integral edificios y Gestión de Almacenes con experiencia. Conocimientos elevados de informática: Word, Excel, Acces. Carnet de conducir. Se valorará conocimientos en seguridad.

Se ofrece:

- REMUNERACION ACORDE A LA RESPONSABILIDAD DEL PUESTO.
- INCORPORACIÓN INMEDIATA.
- POSIBILIDADES DE PROMOCION.
- CONTRATO LABORAL.

INTERESADOS ENVIAR CURRICULUM VITAE CON FOTOGRAFIA RECIENTE INDICANDO REF. EN EL SOBRE. APARTADO DE CORREOS 5056 - 02007 ALBACETE

ENTIDAD DE AMBITO NACIONAL SELECCIONA PARA ALBACETE Y PROVINCIA

ASESORES COMERCIALES
(edad comprendida entre 26 y 40 años)
Para gestiones de promoción, asistencia y atención a nuestro colectivo de socios, así como de asesoramiento comercial.

SOLICITA

- Personas con o sin experiencia laboral.
- Que tengan capacidad de aprendizaje y ansias de superación.

OFRECE

- Período de formación a cargo de la empresa.
- Ingresos garantizados en período de formación.
- Contratación mercantil.
- Trabajo programado y con apoyo constante.
- Ingresos del orden de las 200.000 ptas. mensuales tras superación del período de prueba.

Personas interesadas llamar el lunes día 24 ó el martes día 25, de 9'30 a 14'30 al tel: 967 21 36 72. Preguntar por Sra. Bermejo para concertar entrevista personal.

LA PUBLICIDAD MAS RENTABLE AQUI

La Tribuna
de Albacete

EL UNICO DIARIO DE AQUI

OFERTA DE EMPLEO

CARPINTERO EBANISTA

Interesados llamar Tfno.: 967 24 71 60

MERCADO CONTINUO

Contratación en Euros

Nom	Valor	Ant.	Ult.	Pesetas	Dif./S.	Dif./S. %	Max/S.	Min/S.	Vol./S.	Nom	Valor	Ant.	Ult.	Pesetas	Dif./S.	Dif./S. %	Max/S.	Min/S.	Vol./S.
1.00	ABENGOA	26,45	27,00	4.492	+0,55	+2,08	27,5	26,10	51.738	6.01	FECSA	8,83	8,86	1.474	+0,03	+0,34	9,00	8,75	307.440
1.01	AC.Y FOR.AZC	9,64	9,20	1.531	-0,44	-4,56	9,6	9,20	8.885	1.00	FERROVIAL	23,00	21,69	3.609	-1,31	-5,70	22,32	21,15	1.521.660
1.00	ACCIONA	46,23	43,70	7.271	-2,53	-5,47	46,4	43,27	920.818	0.60	FILO	1,90	1,80	299	-0,10	-5,26	1,90	1,73	550.025
6.01	ACERALIA	10,70	10,83	1.802	+0,13	+1,21	10,9	10,32	791.203	1.50	FILO B	1,62	1,63	271	+0,01	+0,62	1,66	1,50	366.140
0.96	ACERINOX	27,43	28,00	4.659	+0,57	+2,08	28,49	26,50	593.815	2.10	FINANZAUTO	13,99	13,95	2.321	-0,04	-0,29	14,00	13,91	43.082
3.01	ACESA	11,82	11,92	1.983	+0,10	+0,85	11,97	11,53	1.516.785	6.01	FOSFORERA	1,41	1,41	235	=	+0,00	0,00	0,00	0
1.50	ACS	29,85	30,40	5.058	+0,55	+1,84	31,1	29,02	1.065.776	0.30	FUNESPANA	16,50	17,25	2.870	+0,75	+4,55	17,25	16,25	9.630
0.60	ADOLFO DGUEZ	15,65	15,15	2.521	-0,50	-3,19	15,8	15,00	55.174	3.01	GAS NATURAL	75,10	75,00	12.479	-0,10	-0,13	75,50	72,05	912.800
3.01	AG.BARCELONA	52,15	51,20	8.519	-0,95	-1,82	52,5	50,75	340.764	6.01	GAS Y ELECT.	78,00	76,15	12.670	-1,85	-2,37	78,50	76,00	24.980
0.60	AGF.U.FENIX	10,72	12,39	2.062	+1,67	+15,58	0	0,00	0	0.17	GE.INVERSION	0,50	0,49	82	-0,01	-2,00	0,49	0,47	288.491
0.60	AGROMAN	9,30	9,12	1.517	-0,18	-1,94	9,36	8,75	294.080	2.40	GLOBAL STEEL	2,03	2,17	361	+0,14	+6,90	2,19	1,93	419.412
1.20	ALDEASA	29,15	28,80	4.792	-0,35	-1,20	29,99	28,55	202.630	3.01	GR.ANAYA	5,35	-	-	-	-	5,61	5,24	440.170
1.80	AMPER	15,08	14,80	2.463	-0,28	-1,86	15,07	14,55	131.602	6.01	HID.CANTABR.	41,60	41,91	6.973	+0,31	+0,75	41,99	41,20	213.140
2.86	ARAGONESAS	5,35	5,53	920	+0,18	+3,36	5,61	5,24	401.089	3.01	IBERDROLA	13,80	14,14	2.353	+0,34	+2,46	14,20	13,66	13.615.460
0.75	ARGENTARIA	21,90	22,41	3.729	+0,51	+2,33	22,53	21,33	7.216.644	0.60	IBERPAPEL	11,99	11,95	1.988	-0,04	-0,33	12,10	11,51	27.804
3.16	ASTURIA.ZINC	11,99	11,80	1.963	-0,19	-1,58	12	11,50	367.414	0.51	IBERPISTAS	7,55	7,58	1.261	+0,03	+0,40	7,63	7,46	48.010
5.83	AUMAR	20,41	21,00	3.494	+0,59	+2,89	21	20,21	1.028.771	1.20	INBESOS	3,32	3,32	552	=	+0,00	3,32	3,32	13.100
0.60	AZ.EBRO AGR.	15,45	15,54	2.586	+0,09	+0,58	15,67	15,15	206.748	6.01	INDO	44,30	44,49	7.403	+0,19	+0,43	44,90	43,00	2.224
-	AZKAR	11,52	1,66	276	-9,86	-85,59	12	10,98	366.949	1.86	INDRA	9,60	9,23	1.536	-	-	9,61	9,20	1.331.360
1.20	AZKOYEN	27,45	26,10	4.343	-1,35	-4,92	34,4	26,00	78.185	1.50	INM.BAMI	4,21	4,29	714	+0,08	+1,90	4,42	4,17	325.745
0.75	B.ANDALUCIA	34,40	34,50	5.740	+0,10	+0,29	36	34,30	10.738	3.01	INM.ZABALBUR	8,77	9,00	1.497	+0,23	+2,62	9,09	8,42	148.850
6.01	B.ATLANTICO	36,30	36,00	5.990	-0,30	-0,83	36,02	36,00	2.704	3.01	KOIKE	28,00	27,74	4.616	-0,26	-0,93	28,10	27,50	26.614
0.60	B.CASTILLA	16,95	16,99	2.827	+0,04	+0,24	18,4	16,77	9.342	-	LA SEDA B. B	4,63	1,27	211	-3,36	-72,57	4,65	4,45	167.981
0.75	B.CTO.BALEAR	18,10	18,10	3.012	=	+0,00	18,4	18,00	1.914	0.60	LAIN	2,71	2,75	458	+0,04	+1,48	2,78	2,67	257.143
1.05	B.ESFINGE	1,36	1,38	230	+0,02	+1,47	15,76	1,32	42.381	3.01	LINGOTES	10,91	10,80	1.797	-0,11	-1,01	10,92	10,10	7.736
0.30	B.GALICIA	15,76	15,76	2.622	=	+0,00	15,76	15,75	3.769	1.50	MAPFRE VIDA	32,30	30,50	5.075	-1,80	-5,57	32,35	30,08	169.305
3.01	B.GUIPUZCO.P	12,02	12,00	1.997	-0,02	-0,17	12,47	11,70	5.042	-	MECALUX	10,00	9,23	1.536	-0,77	-7,70	9,49	9,05	23.694
3.01	B.GUIPUZCOAN	12,25	12,45	2.072	+0,20	+1,63	70,2	12,15	29.830	0.15	MIDESA	22,50	22,10	3.677	-0,40	-1,78	22,58	21,50	54.472
3.01	B.HERRERO	69,00	69,00	11.481	=	+0,00	70,2	0,00	32	1.50	METROVACESA	21,90	22,35	3.719	+0,45	+2,05	22,44	21,50	193.810
3.01	B.PASTOR	49,95	50,50	8.402	+0,55	+1,10	68,25	49,20	25.348	0.03	MIA	26,15	26,35	4.384	+0,20	+0,76	26,40	25,01	10.485
0.75	B.POPULAR	67,85	70,00	11.647	+2,15	+3,17	70,1	66,95	1.465.857	3.01	MIQUEL COSTA	26,10	25,06	4.170	-1,04	-3,98	26,20	25,01	35.924
0.69	B.SANT.CENT.HISP.	20,47	20,00	3.328	-0,47	-2,30	23,7	19,83	21.759.984	0.50	N.MONTANA	0,71	0,71	118	=	+0,00	0,74	0,70	267.249
3.01	B.VALENCIA	23,62	23,37	3.888	-0,25	-1,06	23,64	23,15	81.919	1.20	NICOL CORREA	10,37	10,21	1.699	-0,16	-1,54	10,29	10,05	25.326
0.30	B.VASCONIA	10,60	10,90	1.814	+0,30	+2,83	29,85	10,65	490	0.60	OBRASCON H.	10,30	10,35	1.722	+0,05	+0,49	10,45	10,20	523.068
3.01	B.ZARAGOZANO	30,00	30,00	4.992	=	+0,00	30,74	29,26	66.724	1.50	OMSA	7,10	7,11	1.183	+0,01	+0,14	7,25	7,05	65.790
2.40	BANESTO	14,74	14,62	2.433	-0,12	-0,81	38,75	14,52	92.091	6.01	PATERNINA	14,20	14,30	2.379	+0,10	+0,70	14,33	13,95	18.260
1.50	BANKINTER	38,72	38,57	6.418	-0,15	-0,39	39,45	37,71	735.813	6.01	PESCANOVA	10,32	11,00	1.830	+0,68	+6,59	10,36	10,04	29.838
0.60	BARON DE LEY	33,00	33,00	5.491	=	+0,00	37,3	32,33	88.969	0.15	PICKING PACK	0,41	0,42	70	+0,01	+2,44	0,42	0,40	14.077.512
2.56	BAYER A.G.	37,00	37,95	6.314	+0,95	+2,57	37,95	36,50	3.364	1.50	PORTLAND V.	32,00	8,84	1.471	-23,16	-72,38	32,40	31,04	74.003
0.54	BBV	14,05	14,25	2.371	+0,20	+1,42	14,29	13,77	19.639.087	6.01	PRIMA INMOB.	7,35	11,14	1.854	+3,79	+51,56	7,39	7,14	279.508
0.51	BCH	33,00	-	-	-	-	-	-	-	0.60	PROSEGUR	11,10	10,10	1.680	-1,00	-9,01	11,24	10,80	1.289.921
3.01	BEFESA	11,90	12,10	2.013	+0,20	+1,68	12,15	11,55	128.383	0.60	PRYCA	17,15	0,54	90	-16,61	-96,85	17,43	16,90	1.247.476
0.60	BO.RIOJANAS	11,18	11,16	1.857	-0,02	-0,18	11,35	11,00	5.092	0.06	PULEVA	0,50	2,33	388	+1,83	+366,00	0,55	0,49	54.204.418
1.50	BO.Y BEBIDAS	11,01	10,21	1.699	-0,80	-7,27	26,05	10,15	125.883	3.01	RADIOTRONICA	51,50	54,55	9.076	+3,05	+5,92	55,85	50,60	264.764
3.01	C.A.F.	26,00	25,10	4.176	-0,90	-3,46	52,9	24,51	24.828	3.23	RENO M.S/A	2,38	4,59	764	+2,21	+92,86	2,36	2,22	143.116
1.20	C.V.N.E.	53,00	52,00	8.652	-1,00	-1,89	53	51,50	8.456	3.01	REPSOL	17,75	17,00	2.829	-0,75	-4,23	17,48	16,77	21.111.401
1.00	CAMPOFRO	17,47	17,40	2.895	-0,07	-0,40	21,05	16,51	114.716	6.01	ENHER	22,00	21,20	3.527	-0,80	-3,64	21,80	21,20	8.536
1.50	CATALANA OC.	21,02	21,00	3.494	-0,02	-0,10	35,35	20,50	69.848	9.02	SALTOS NANSÁ	81,50	81,00	13.477	-0,50	-0,61	82,55	0,00	1.538
3.01	CEM.PORTLAND	34,99	35,10	5.840	+0,11	+0,31	35,95	33,80	16.462	3.01	SEVILLANA	11,26	10,47	1.742	-0,79	-7,02	11,36	11,01	502.600
3.01	CEPSA	30,97	31,10	5.175	+0,13	+0,42	31,3	30,10	52.343	0.60	SNIACE	1,30	3,36	559	+2,06	+158,46	1,30	1,25	192.104
2.10	COFIR (NH HOT.)	12,08	12,74	2.120	+0,66	+5,46	24,3	12,01	3.369.252	0.60	SOL MELIA	39,10	40,10	6.672	+1,00	+2,56	40,49	38,00	1.570.511
0.60	CONTINENTE	24,64	24,47	4.071	-0,17	-0,69	25	24,02	656.062	6.01	SOS ARANA	10,55	22,20	3.694	+11,65	+110,43	10,50	10,25	46.716
3.01	CORP.BANESTO	8,00	8,12	1.351	+0,12	+1,50	147,95	7,90	3.435	0.60	SOTOGRANDE	3,37	11,04	1.837	+7,67	+227,60	3,39	3,28	304.904
6.01	CORP.FI.ALBA	146,70	142,65	23.735	-4,05	-2,76	150,45	142,00	265.472	0.60	SUPERDIPLO	21,60	11,92	1.983	-9,68	-44,81	22,70	21,13	1.023.272
1.50	CORP.MAPFRE	19,65	20,52	3.414	+0,87	+4,43	27,8	19,01	1.176.048	0.60	TABACALERA	18,21	18,00	2.995	-0,21	-1,15	18,10	17,51	2.712.000
0.30	CORTEFIEL	27																	

LOS 10 QUE MAS SUBEN EN EL AÑO

Valor	Ult.AñoAnt	Ult-UltAn	Ult-UltAn(%)
ZELTIA	6,25	10,19	163,04
ASTURIAZINC	7,42	4,38	59,03
ACERINOX	19,86	8,14	40,99
SOTOGRADE	2,46	0,90	36,59
SOL MELIA	29,75	10,35	34,79
BANESTO	11,24	3,38	30,07
ACERALIA	8,53	2,30	26,96
TELEFONICA	37,92	9,77	25,76
CORTEFIEL	22,48	5,52	24,56
BANKINTER	31,43	7,14	22,72

LOS 10 QUE MAS BAJAN EN EL AÑO

Valor	Ult.AñoAnt	Ult-UltAn	Ult-UltAn(%)
FILO	3,01	-1,21	-40,20
ACCIONA	69,66	-25,96	-37,27
FILO B	2,56	-0,93	-36,33
PRYCA	26,44	-9,14	-34,57
INDRA	13,37	-4,14	-30,96
AMPER	19,71	-4,91	-24,91
TELEPIZZA	8,11	-2,02	-24,91
ERCROS	1,15	-0,28	-24,35
NICOL.CORREA	13,28	-3,07	-23,12
URBAS	1,11	-0,25	-22,52

LOS 10 MAS NEGOCIADOS EN EL AÑO

Valor	Títulos Año	MedDíaTitAño
BBV	711.222.121	7.566.193
TELEFONICA	546.922.721	5.818.327
PULEVA	523.337.949	5.567.425
REPSOL	481.472.117	5.122.044
ENDESA	449.203.306	4.778.759
PICKINGPACK	404.026.018	4.298.149
IBERDROLA	293.573.719	3.123.125
ARGENTARIA	276.864.931	2.945.372
TELEPIZZA	109.794.447	1.168.026
UNION FENOSA	103.554.059	1.101.639

LOS 10 MAS ACTIVOS EN LA SEMANA

Intermediario	Operac.	Nº Títulos	V. Efect.
Argentaria Bolsa (A)	18.669	37.815.799	570.390
Asesores Bursátiles	24.449	43.200.177	609.965
Aho.Corporacion Finan.(A)	14.994	37.482.825	423.674
BBV Interactivos (A)	19.148	40.746.778	641.014
B.S.N. (A)	24.267	50.648.874	750.544
Aguilar y de la Fuente	20.893	37.582.657	417.312
Andino	14.287	29.888.719	175.119
Eurosafei	9.085	21.685.006	287.371
Mercavalor (A)	15.103	24.261.642	158.795
Mercagente (A)	11.389	21.405.196	204.025

MERCADO DE DIVISAS

	Peseta	Marco	Dolar	Euro	Franco F.	Libra E.	100 Liras	Franco S.	Yen
Peseta		85,0800	157,3900	166,3860	25,3680	252,2400	8,5910	103,6480	1,2670
Marco	0,0118		1,8500	1,9550	0,2982	2,9647	0,1010	1,2182	0,0149
Dolar	0,0064	0,5405		1,0570	0,1612	1,6020	0,0546	0,6585	0,0081
Euro	0,0060	0,5115	0,9461		0,1525	1,5175	0,0005	0,6234	0,0076
Franco F.	0,0394	3,3538	6,2043	6,5590		9,9432	0,3387	4,0858	0,0499
Libra E.	0,0040	0,3373	0,6242	0,6590	0,1006		0,0341	0,4109	0,0050
100 Liras	0,1164	9,9034	18,3203	1,936,2700	2,9529	29,3610		12,0647	0,1475
Franco S.	0,0096	0,8209	1,5185	1,6040	0,2448	2,4336	0,0829		0,0122
Yen	0,7893	67,1507	123,9400	131,0200	20,0221	199,0845	6,7806	81,8058	

INDICES GENERALES Y SECTORIALES NACIONALES

Nombre	Anterior	Ultimo	Dif.%	Dif./S	Nombre	Anterior	Ultimo	Dif./S
MADRID	901,86	904,54	0,30%	2,68	ALIMENT.	530,04	527,89	-2,15
IBEX 35	10.167,20	10.213,70	0,46%	46,50	BANCOS	1.155,99	1.155,53	-0,46
IBEX FINAN.	9.321,80	9.324,00	0,02%	2,20	COMUNI.	1.123,32	1.149,84	26,52
IBEX UTILIT.	17.797,70	18.020,40	1,25%	222,70	CONSTR.	1.232,76	1.239,81	7,05
IBEX INDUST.	6.879,90	6.835,70	-0,64%	-44,20	ELECT.	881,99	882,95	0,96
IBEX COMPLE.	6.851,00	6.830,90	-0,29%	-20,10	INVERSI.	852,56	852,79	0,23
BILBAO	1.420,55	1.425,97	0,38%	5,42	PETROLEO	658,19	639,00	-19,19
VALENCIA	745,56	749,33	0,51%	3,77	METAL	341,01	343,20	2,19
BARCELONA	753,82	752,33	-0,20%	-1,49	SERVICIOS	173,43	174,31	0,88

INDICES INTERNACIONALES MAS IMPORTANTES

Nombre	Anterior	Ultimo	Dif./S%	Dif./S	Nombre	Anterior	Ultimo	Dif./S%	Dif./S
DOW JONES	10.913,30	10.844,30	-0,63	-69	EUROTOP 300	1.281,49	1.295,87	1,12	14,38
S&P 500	1.337,80	1.334,15	-0,27	-3,65	NASDAQ COMP.	2.527,86	2.525,72	-0,08	-2,14
FTSE-100	6.168,40	6.353,10	2,99	184,7	NASDAQ 100	2.125,15	2.124,10	-0,05	-1,05
CAC40 PAR.	4.323,83	4.398,13	1,72	74,3	MIB 30	34.908,00	36.118,00	3,47	121,0
DAX XETRA	5.183,49	5.253,77	1,36	70,28	MOSCU RTS	82,58	98,16	18,87	15,58
DAX FLOOR	5.173,25	5.264,68	1,77	91,43	BOVESPA	12.335,00	11.985,00	-2,84	-350
MBTEL	24.039,00	24.750,00	2,96	711	MERVAL	546,05	536,44	-1,76	-9,61
SWISS MARKET	7.071,10	7.055,20	-0,22	-15,9	MEXICO IPC	5.913,20	5.809,11	-1,76	-104,09
NIKKEI	16.810,30	16.292,90	-3,08	-517,4	SANTIAGO IGP	4.718,03	4.604,40	-2,41	-113,63
HANG SENG	12.855,50	12.272,10	-4,54	-583,4	LIMAIG	1.695,50	1.684,86	-0,63	-10,64
SWISS PERFO.	4.576,58	4.572,04	-0,10	-4,54	CARACASIG	6.556,65	5.770,81	-11,99	-785,84
LISBOA BVL30	4.561,81	4.505,11	-1,24	-56,7	BOGOTA IG	1.233,00	1.199,51	-2,72	-33,49
EUROTOP 100	2.947,19	2.989,36	1,43	42,17					

Fuente: Infobolsa

PROXIMOS PAGOS DE DIVIDENDOS

Nombre	Concepto	Div Año	Div Ejer	Ejerc	Bruto	Neto	F Pago
COVIMOSA	A Cuenta	1	1	1999	3	2,25	28-may-99
CORP.MAPFRE	Complem.	1	1	1998	0,29	0,22	1-jun-99
CEM.LEMONA	Complem.	2	2	1998	0,03	0,02	1-jun-99
VOLKSWAGEN	Unico	1	1	1998	0,56	0,42	3-jun-99
ENDESA	Complem.	2	2	1998	0,34	0,25	1-jul-99

AMPLIACIONES DE CAPITAL EN CURSO

Nombre	N A	Inic Amp	Fin Amp	P Título	Desembolso	Téorico Acc
FILO	18 17	12/5/99	1/6/99	210	210	0,45
TAFISA	4 11	14/5/99	24/6/99	440,67	13,22	0
EUROPISTAS	6 13	17/5/99	31/5/99	100	0	2,873

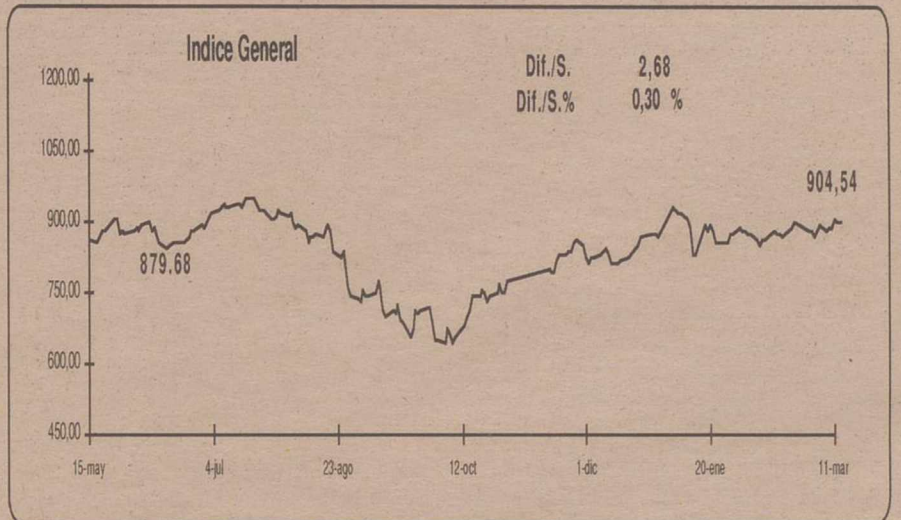

POTENCIAL DE APRECIACION DE LOS VALORES DEL IBEX 35

Revisión del 6/04/99	Último	Pre.Obj.	Potencial (%)	Valor	Último	Pre.Obj.	Potencial (%)
ACCIONA	43,7	49,71	+12,09%	DRAGADOS	34,76	35,24	+1,36%
ACERALIA	10,83	11,66	+7,12%	ENDESA	21,01	25,82	+18,63%
ACERINOX	28	26,73	-4,75%	FCC	58,65	61,21	+4,18%
ACESA	11,92	14,63	+18,52%	GAS NATURAL	75	97,65	+23,20%
ACS	30,4	34,09	+10,82%	HID.CANTABR.	41,91	48,32	+13,27%
AG.BARCELONA	51,2	58,2	+12,03%	IBERDROLA	14,14	18,07	+21,75%
AMPER	14,8	14,22	-4,08%	PRYCA	17,3	21,97	+21,26%
ARGENTARIA	22,41	23,32	+3,90%	PULEVA	0,54	0,51	-5,88%
AUMAR	21	24,04	+12,65%	REPSOL	17	53,84	+68,42%
B.POPULAR	70	70,97	+1,37%	SOL MELIA	40,1	36,79	-9,00%
SCH	20	23,32	+14,24%	TABACALERA	18	25,48	+29,36%
BANKINTER	38,57	37,02	-4,19%	TELEFONICA	47,69	47,37	-0,68%
BBV	14,25	15,16	+6,00%	TELEPIZZA	6,09	7,93	+23,20%
RADIOTRONICA	54,55	57,65	+5,38%	UNION FENOSA	12,9	16,03	+19,53%
COFIR(NH HOTELES)	12,74	12,36	-3,07%	URALITA	9,04	8,55	-5,73%
CONTINENTE	24,47	29,41	+16,80%	VALLEHERMOSO	9,61	11,66	+17,58%
CORP.FI.ALBA	142,65	147,24	+3,12%	VISCOFAN	12,12	16,12	+24,81%
CORP.MAPFRE	20,52	20,99	+2,24%	IBEX 35	10.214	11.289	+9,53%

Fuente: Beta Capital. Los precios objetivos están sujetos a cambios según las circunstancias del mercado.

MATERIAS PRIMAS

Nombre	Ultimo	Fecha	Hora
Aluminio 3M LME	1343	19990521	172300
Aluminio LME	1322	19990521	140000
HOME HEATING OIL	0,4055	19990520	161200
NATURAL GAS	2,24	19990521	161200
Oro	272,6	19990521	172300
Platino	329	19990521	154400
PETROLEO BRENT 1 MES	15,23	19990521	161200
Plata	5,22	19990521	172500
Platino	358	19990521	170600
Zinc 3M LME	1052,5	19990521	173600
Zinc LME	1038,5	19990521	135500

Página realizada por Invercapital Mancha S.L. Representante para Castilla-La Mancha de Beta Capital S.V. B. S.A.

Invercapital Mancha
sociedad limitada

OFICINAS: C/ ROSARIO, 6, 3ª PLANTA "EDIFICIO TOSCANA"

TELF: 967 52 40 45 - 46 . FAX: 967 52 40 56

607 932 030 ... 619 723 720

e-mail: invercapital@mx3.redestb.es ... www.redestb.es/personal/invercapital

• INVERSIONES EN BOLSA
• FUTUROS Y OPCIONES
Realice sus operaciones financieras con rapidez y eficacia

FONDOS DE INVERSION

A.B. ASESORES

Nombre del Fondo	Fondo	V.Liq.Ultimo	%Año	Patrim. (M)	Fecha
A.B. AHORRO	RFM	15,78	0,83	248,77	21/5/99
A.B. BOLSA	RV	25,10	3,80	207,18	21/5/99
A.B. BOLSAPLUS	RV	21,95	6,09	320,08	21/5/99
A.B. DINERPLUS	FIAMM	1.258,13	0,63	129,14	21/5/99
A.B. EURO ACCIONES	RV	8,17	9,37	99,34	21/5/99
A.B. FIVA	RVM	16,35	0,68	171,91	21/5/99
A.B. FONDTESORO	RF	12,51	0,64	163,57	21/5/99
A.B. RENTA	RF	14,65	0,48	50,97	21/5/99
RENTA INTERNACIONAL	RF	16,74	3,65	324,49	21/5/99

ALLIANZ RAS

Nombre del Fondo	Fondo	V.Liq.Ultimo	%Año	Patrim. (M)	Fecha
ALLIANZ MIXTO	RFM	6,74	0,60	19,50	21/5/99
ALLIANZ RAS FONDO	RF	82,40	-0,21	42,63	21/5/99
ALLIANZ VARIABLE	RV	6,30	-1,10	15,09	21/5/99

ARGENTARIA

Nombre del Fondo	Fondo	V.Liq.Ultimo	%Año	Patrim. (M)	Fecha
ARGENTARIA BEX BOLSA	RV	30,26	-1,82	91,17	21/5/99
ARGENTARIA BEX DINER	FIAMM	1.107,89	0,61	453,25	21/5/99
ARGENTARIA BEX RENTA	RFM	14,29	0,78	229,61	21/5/99
ARGENTARIA FONDHIPOTECARIO	FIAMM	1.286,18	0,88	98,89	21/5/99
ARGENTARIA FONDIBEX	GAR	8,84	1,49	6,05	21/5/99
ARGENTARIA FONDIRECTO	FIAMM	1.194,82	0,79	251,47	21/5/99
ARGENTARIA FONDPOSTAL	RFM	17,72	0,62	514,65	21/5/99
ARGENTARIA RENTA	RF	8,58	0,94	174,56	21/5/99

BANESTO FONDOS

Nombre del Fondo	Fondo	V.Liq.Ultimo	%Año	Patrim. (M)	Fecha
BANESDEUDA FONDTESORO	RF	533,07	0,42	308,47	21/5/99
BANESTO MIXTO FIJO 2	RFM	6,56	2,02	432,04	21/5/99
BANESTO MIXTO VARIABLE	RVM	72,42	4,01	229,42	21/5/99
DINERACTIVO	FIAMM	1.297,96	0,57	808,42	21/5/99
EXTRADINERO BANESTO	FIAMM	750,54	0,78	1.069,88	21/5/99
EXTRAFONDO AHORRO	RF	7,77	0,26	313,50	21/5/99
FONBANESTO	RF	14,25	0,35	562,30	21/5/99
FONBANESTO 2	RF	10,73	0,09	564,63	21/5/99

BANSABADELL

Nombre del Fondo	Fondo	V.Liq.Ultimo	%Año	Patrim. (M)	Fecha
INVERSABADELL	RFM	16,26	0,87	908,46	21/5/99
MB FONDO 1	RF	13,87	0,95	661,57	21/5/99
SABADELL BOLSA	RVM	13,15	0,61	208,50	21/5/99
SABADELL FONDO	RF	16,25	0,62	398,78	21/5/99
SABADELL FONDO 2	RF	15,04	0,60	598,42	21/5/99

BBV GESTINOVA

Nombre del Fondo	Fondo	V.Liq.Ultimo	%Año	Patrim. (M)	Fecha
BBV ACTIVOS FONDTESORO	FIAMM	1.152,13	0,61	439,75	21/5/99
BBV AHORRO	RF	10,19	0,79	782,50	21/5/99
BBV BOLSA	RV	22,58	1,90	307,27	21/5/99
BBV DEUDA FONDTESORO	RF	137,89	0,36	788,12	21/5/99
BBV DINERO	FIAMM	1.695,62	0,85	2.659,95	21/5/99
BBV HORIZONTE	RF	12,17	0,75	765,22	21/5/99
BBV MONETARIO	FIAMM	74,88	0,78	908,74	21/5/99
BBV PLAN RENTAS 10	RF	806,84	-0,21	850,60	21/5/99
BBV RENTA	RF	14,89	0,88	2.121,79	21/5/99
BBV RENTA 91	RF	9,86	0,72	974,49	21/5/99
FONDCOMERCIO 1999	RF	691,13	0,56	28,87	21/5/99
FONDCOMERCIO 2001	RF	642,83	1,38	13,08	21/5/99
FONDCOMERCIO 2002	RF	707,52	0,97	39,49	21/5/99
FONDCOMERCIO BOLSA	RV	17,55	3,72	117,18	21/5/99
FONDCOMERCIO DEUDA	RF	707,09	0,60	114,05	21/5/99

BANCAJA

Nombre del Fondo	Fondo	V.Liq.Ultimo	%Año	Patrim. (M)	Fecha
CAVALDINER	FIAMM	1.359,34	0,53	658,42	21/5/99
CAVALDINER ORO	FIAMM	857,74	0,87	423,54	21/5/99
CAVALRENTA	RVM	11,64	2,92	154,42	21/5/99
EDIFON	RV	1.300,49	-3,84	78,13	21/5/99
FONSEGUR	RF	14,61	0,83	148,14	21/5/99

BCH GESTION

Nombre del Fondo	Fondo	V.Liq.Ultimo	%Año	Patrim. (M)	Fecha
BCH ACCIONES	RV	13,61	2,48	468,53	21/5/99
BCH FONDIMO 1	FIAMM	1.588,24	0,93	910,38	21/5/99
BCH MIXTO ACCIONES	RVM	18,59	5,99	821,55	21/5/99
BCH MIXTO RENTA FIJA	RFM	14,58	1,32	799,32	21/5/99
BCH RENTA FIJA 1	RF	19,32	0,26	953,48	21/5/99
FONCENHIS	RFM	10,78	0,94	1.008,34	21/5/99
FONCONDOR TESORERIA	RF	63,95	1,07	621,98	21/5/99
IBER FONDO 2000	RFM	10,75	0,84	463,08	21/5/99

CAJA ESPAÑA

Nombre del Fondo	Fondo	V.Liq.Ultimo	%Año	Patrim. (M)	Fecha
FONDESPAJA GLOBAL	RFM	73,02	1,80	214,05	21/5/99
FONDESPAJA INTER.GARANTIZADO	GAR	67,43	3,88	152,17	21/5/99
FONDESPAJA TESORERIA	FIAMM	65,59	0,95	110,53	21/5/99
FONDO 111	FIAMM	895,97	0,73	219,66	21/5/99

C.C.M.

Nombre del Fondo	Fondo	V.Liq.Ultimo	%Año	Patrim. (M)	Fecha
AHORRO CORPORACION ACCION	RVM	19,24	3,39	393,12	21/5/99
AHORRO CORPORACION CUENTA	FIAMM	1169,98	0,78	2566,61	21/5/99
AHORRO CORPORACION DEUDA	RF	12,27	0,74	1103,76	21/5/99
AHORRO CORPORACION DINERO	FIAMM	1174,39	0,76	25,37	21/5/99
AHORROFONDO	RVM	41,30	1,28	974,56	21/5/99

DEUTSCHE BANK GESTION

Nombre del Fondo	Fondo	V.Liq.Ultimo	%Año	Patrim. (M)	Fecha
DB ACCIONES	RV	21,16	7,85	150,98	21/5/99
DB CAPITAL DOS	RFM	7,50	1,21	393,55	21/5/99
DB CAPITAL UNO	RFM	7,22	0,98	327,69	21/5/99
DB DINER	FIAMM	1.045,20	0,69	632,27	21/5/99
DBMIXTA	RVM	20,31	8,38	166,86	21/5/99

GESATLANTICO

Nombre del Fondo	Fondo	V.Liq.Ultimo	%Año	Patrim. (M)	Fecha
BOLSATLANTICO	RV	14,56	-0,07	137,81	21/5/99
DINERATLANTICO	FIAMM	1.318,97	0,77	226,99	21/5/99
FONDOATLANTICO	RF	15,79	0,57	317,84	21/5/99
RENTATLANTICO	RF	8,50	0,47	251,92	21/5/99

GESBANKINTER

ESPECIALISTAS EN FONDOS DE INVERSION.

AGENTE : INVERLIANCE, S.L.
EDIFICIO TOSCANA 1º PTA, 9
TFNO. 967-193040

Nombre del Fondo	Fondo	V.Liq.Ultimo	%Año	Patrim. (M)	Fecha
BK DINERO 98	FIAMM	633,16	0,95	212,43	21/5/99
BK FONDO	RV	36,61	-0,03	248,54	21/5/99
BK FONDTESORO 2	RF	67,48	0,22	241,05	21/5/99
BK MIXTO 2	RVM	816,14	1,00	295,08	21/5/99
CIBER BK VARIABLE	RV	923,74	-0,61	140,59	21/5/99
CUENTA FISCAL ORO I	FIAMM	1.016,01	-0,64	289,08	21/5/99
FONDO TELEFONICO CORTO PL	RF	859,24	0,83	30,856	21/5/99
FONDO TELEFONICO VARIABLE	RV	1.962,56	0,94	365,37	21/5/99

GESBETA

GRUPO Beta Capital.

EDIFICIO TOSCANA, 3º, PTA 12, 13 Y 14
TFNO. 967-524045-46

Nombre del Fondo	Fondo	V.Liq.Ultimo	%Año	Patrim. (M)	Fecha
BETA ACCIONES	RV	146,71	0,12	58,96	21/5/99
BETA ACTIVOS	RF	674,68	0,37	5,11	21/5/99
BETA CRECIMIENTO	RV	133,40	1,31	27,72	21/5/99
BETA DEUDA FONDTESORO	RF	11,20	0,00	45,79	21/5/99
BETA DINERO	FIAMM	1.303,77	0,80	71,30	21/5/99
BETA EURO ACCIONES	RV	7,91	7,77	25,27	21/5/99
BETA EURO MARS	RF	7,60	2,15	98,70	21/5/99
BETA EUROPYME ACCIONES	RV	4,62	1,32	3,07	21/5/99
BETA RENTA	RF	14,89	0,34	22,84	21/5/99
BETA RENTA PLUS	RFM	7,20	0,98	41,79	21/5/99
BETA VALOR	RVM	17,47	1,45	62,33	21/5/99
PRISMAFONDO	RVM	733,06	3,24	31,64	21/5/99

GES-BM

Nombre del Fondo	Fondo	V.Liq.Ultimo	%Año	Patrim. (M)	Fecha
BM-DINERBOLSA	RV	1.452,55	4,01	90,17	21/5/99
BM-FONDTESORO	RF	12,51	0,24	145,09	21/5/99
CUENTA FONDO AHORRO	RFM	15,91	15,96	104,08	21/5/99
DINERBM	FIAMM	1.276,18	0,88	60,41	21/5/99

CAJA MURCIA

Nombre del Fondo	Fondo	V.Liq.Ultimo	%Año	Patrim. (M)	Fecha
CAJA MURCIA	RF	9,07	0,67	9,68	21/5/99
CAJA MURCIA DINERO	FIAMM	925,01	0,67	42,43	21/5/99
CAJA MURCIA GARANTIZADO	RF	6,62	0,61	18,41	21/5/99

GESMADRID

Nombre del Fondo	Fondo	V.Liq.Ultimo	%Año	Patrim. (M)	Fecha
DINERMADRID FONDTESORO	FIAMM	1.152,97	0,64	662,72	21/5/99
FOND MADRID	FIAMM	1.381,11	0,61	920,79	21/5/99
MADRID BOLSA ACTIVA	RV	6,43	3,04	419,19	21/5/99

SANTANDER GESTION

Nombre del Fondo	Fondo	V.Liq.Ultimo	%Año	Patrim. (M)	Fecha
BSN ACCIONES	RV	34,32	3,16	529,37	21/5/99
BSN ACCIONES EUROPEAS	RV	9,26	9,85	167,29	21/5/99
BSN DINERO	FIAMM	1.595,67	0,95	540,67	21/5/99
BSN RENTA VARIABLE	RV	14,76	4,09	135,97	21/5/99
SANTANDER AHORRO	RF	14,14	0,35	396,85	21/5/99
SANTANDER DINERO FONDTESORO	FIAMM	1.135,17	0,60	1.800,79	21/5/99
SANTANDER GESTION MIXTO	RFM	10,80	2,86	1.021,06	21/5/99
SANTANDER GESTION RENTA	RF	10,36	1,77	1.096,74	21/5/99
SANTANDER RENTA 1999	RF	9,33	0,97	827,12	21/5/99
SANTANDER RENTA 2000	RF	663,77	1,65	137,54	21/5/99

TIPOLOGIA DE LOS FONDOS:

RF: RENTA FIJA
RV: RENTA VARIABLE

RFM: RENTA FIJA MIXTA
RVM: RENTA VARIABLE MIXTA

GAR: GARANTIZADO

Beta Capital S.V. B. S.A.

inversiones de calidad

Invercapital  **Mancha**
sociedad limitada

SOCIEDAD REPRESENTANTE DE BETA CAPITAL PARA CASTILLA - LA MANCHA

Beta  **Capital**

SOCIEDAD DE VALORES Y BOLSA, S.A.

BOLSA ASI SERA LA SEMANA

¿Cómo se invierte en Bolsa?

Beta Capital Albacete

Es obvio que antes de invertir en Bolsa, hay que dedicar algún tiempo en conocer el funcionamiento y reglas a seguir en el proceso de inversión. Es decir, antes de sacar el coche a la carretera hay que saberse las normas de circulación. No se trata sólo de seleccionar como, cuándo, y cuánto vamos a invertir, sino también de identificar el canal más adecuado, ponderar los costes, conocer el efecto fiscal e incluso conocer qué derechos asisten al accionista y cómo hacerlos valer. El primer paso que debe dar un inversor es ponerse en contacto con un intermediario especializado y abrirse una cuenta de valores. Estos intermediarios son exclusivos del mercado para operar en él: Las Sociedades y Agencias de Valores y Bolsa, por lo que estas entidades son las únicas autorizadas y se requiere su intervención para realizar cualquier operación de bolsa. Beta Capital, como S.V.B. (Sociedad de Valores y Bolsa) y miembro del mercado es una S.A. que está inscrita

en un registro especial público a cargo de la C.N.M.V. y está sujeta a unos requisitos de capital social, administración, contabilidad, auditoría e inspección que tratan de proteger al mercado y a los intervinientes en él y se diferencia de las A.V.B. en su capital social, en que pueden operar por cuenta propia, asegurar la colocación de emisiones y otorgar créditos directamente relacionados con operaciones de compra o venta de valores. Los bancos, cajas de ahorro y rurales, sociedades gestoras de carteras y corredores de comercio colegiados pueden realizar las mismas actividades, pero no la ejecución directa en bolsa, para lo que han de servirse de las anteriores sociedades y agencias cobrando por ello un gasto doble que en éstas. Una vez abierta la cuenta, que no lleva ningún gasto como tal, se administrará la cartera de valores del inversor (compraventas, suscripciones, dividendos, asistencia a Juntas, etc.) y se producirán los necesarios movimientos de efectivo que acompañan las operaciones de mercado. En el contrato de

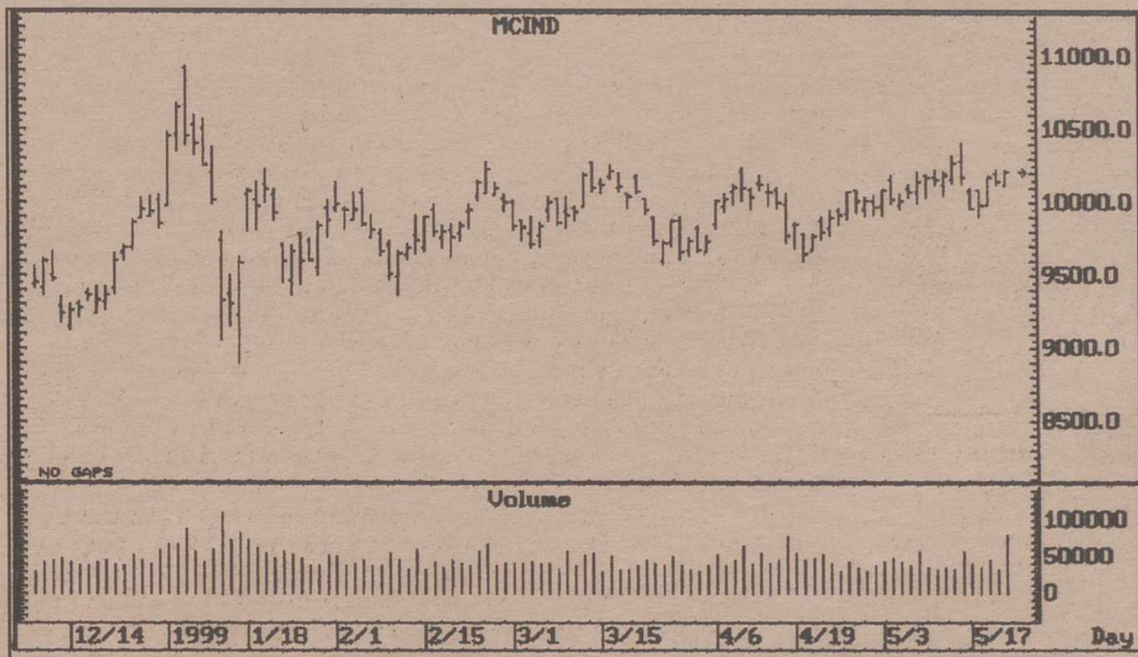

apertura, el inversor deberá cerciorarse de los gastos que le serán aplicados y del ámbito de servicios contenido en su relación con el intermediario. Cualquier operación ejecutada en el mercado español está gravada con tres tipos de costes: * Los de intermediación de la Sociedad o Agencia de Valores (más otros de similar cuantía en caso de Bancos y Cajas), * Cánones de contratación y liquidación y * Gastos de custodia o administración de valores. Al margen de la mera administración de los valores, el inversor puede desear un nivel de asesoramiento

superior, por lo que los intermediarios ofrecen la posibilidad de suscribir contratos de gestión a través de los cuales el gestor decidirá la compra o venta de valores concretos en función del comportamiento del mercado y de las pautas de inversión establecidas por el cliente. El cliente podrá emitir las órdenes de compra y venta pertinentes que deberán estar firmadas por el mismo aunque se admite también la emisión telefónica de órdenes siempre con un sistema de grabación instalado para las mismas. En los valores del mercado continuo, toda operación

no llevará más de unos segundos, siempre que el inversor esté dispuesto a comprar o vender al precio disponible en ese momento. Por último, la liquidación es el proceso de intercambio de valores y efectivo que sigue a toda operación de mercado. Efectivamente, cuando finaliza la sesión de contratación se han cerrado miles de operaciones de compra/venta, pero aún no se ha producido el intercambio de dinero y valores entre compradores y vendedores, de lo que se encargará el Servicio de Compensación y Liquidación de Valores (S.C.L.V.).

LAS RECOMENDACIONES DE BETA

COMPRAR
EL AGUILA
(8.70 Euros)



COMPRAR
POPULAR
(70.00 Euros)



BETA CAPITAL
RESPONDE

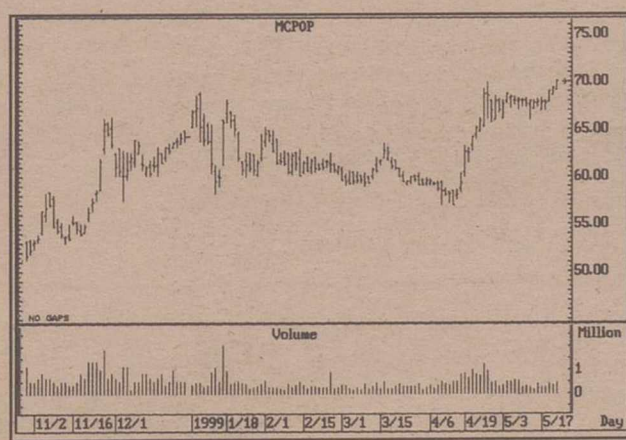
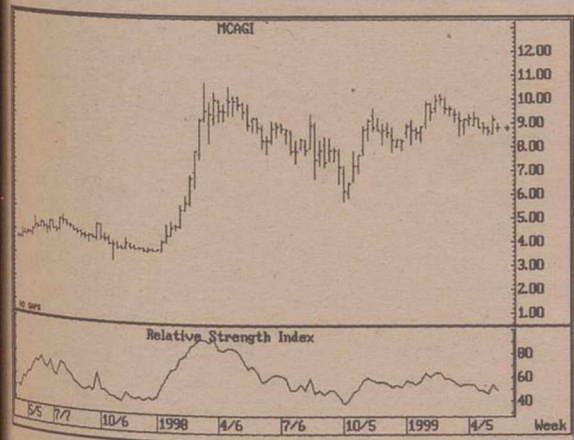

Los resultados que ha publicado El Águila esta semana arrojan un volumen de ventas durante el primer trimestre de 1999 de 10.187 Mlls. de pts., lo que significa un aumento del 5% respecto del mismo periodo de 1998, el resultado neto fue de unas pérdidas de 143 Mlls. de pts., frente a unas pérdidas de 727 Mlls. de pts. en el primer trimestre de 1998. Nuestras estimaciones situaban las pérdidas durante el periodo descrito que llegarían a los 400 Mlls. por lo que podemos calificar los resultados publicados como de muy buenos ya que hay que tener en cuenta la fuerte estacionalidad del sector cervecero en nuestro país, concentrándose las ventas en los meses de verano debido tanto al calor como al incremento del turismo, que además en este año, según las previsiones se espera que todavía sea mayor el número de visitantes que recibamos en los meses estivales. Esta tendencia de reducir las pérdidas de una manera tan considerable en el primer trimestre, el peor del año tradicionalmente, nos hace ser muy positivos para el resto del ejercicio. Desde el punto de vista técnico, parece que el valor ha creado una zona de soporte importante en los 8.5 euros y tras el rebote de semanas pasadas vuelve a niveles que consideramos óptimos para comprar.

El Popular es el banco mas penalizado por el impacto negativo que la carrera a la baja que han experimentado los tipos de interés tiene en el diferencial de la clientela. Sin embargo, los buenos resultados presentados por el banco en el primer trimestre, sorprendieron a los analistas, y animaron la cotización del valor. Pensamos que esta mejora de los beneficios puede continuar y esperamos aumentos del margen financiero para el tercer trimestre del 99. La remodelación que se llevo a cabo en su cúpula directiva también nos lleva a apostar por el valor, esperando mayor agilidad y una mas intensa agresividad comercial. Técnicamente el valor esta teniendo una evolución impecable. Tras una corrección importante que le llevo a corregir los excesos cometidos en el 98, el valor rompió al alza su directriz bajista principal y tuvo un escape al alza. La consolidación de este ultimo movimiento alcista la ha desarrollado lateralmente, lo que siempre es una muestra de fortaleza y confiere mayor confianza en el impulso posterior. Si consigue superar con volumen la resistencia situada en los 70 euros podría subir en el corto plazo hasta niveles cercanos a 75 euros, por lo que recomendamos comprar.

Cuál es la opinión que tienen Uds. sobre la OPA que Repsol ha realizado sobre YPF, petrolera Argentina. Consideran que ahora es un buen momento para comprar acciones de Repsol.

Efectivamente, Repsol, registró el día 30 de Abril una OPA en efectivo por el 85% de las acciones de YPF, a un precio de 44.78 US\$ por acción. Para culminar con éxito esta operación Repsol necesita un 35,02 % del capital y es previsible que cuente con el apoyo de la acción de oro del Gobierno argentino (5,5%) y con el beneplacito de la gestora de fondos Templeton (11%). Esto unido a la prospección realizada por los bancos de inversión que asesoran a Repsol en esta operación, nos hace pensar que la OPA será llevada a cabo con éxito. En caso de que la aceptación llegue a ser del 100% Repsol tendrá que desembolsar 13.400 mill. de dólares, para lo cual cuenta con un pool de bancos de los más importantes del mundo a lo que sumará una ampliación de capital de 6.000 mlls. de dólares y unas ventas de activos no estratégicos por valor de 2.500 mill. de dolares. por lo que el pago está más que asegurado. Consideramos que Repsol puede llegar a valer en el medio plazo un precio aproximado de 20 euros por acción, ya que fruto de la fusión se beneficiará en un importante ahorro de costes, unas sinergias muy importantes en gas natural, tendrá que afrontar en el futuro menos inversiones, la complementariedad en las actividades de las dos petroleras les proporcionará mejor posición en el mercado de cara a posibles opciones dentro de los países latinoamericanos y entre otras mejoras más queda el hecho de mantener al actual equipo gestor de YPF con el que las relaciones son inmejorables y la eficiencia probada. Por todo ello pensamos que sobre los 17 euros es precio de compra a medio plazo.

El lector pregunta

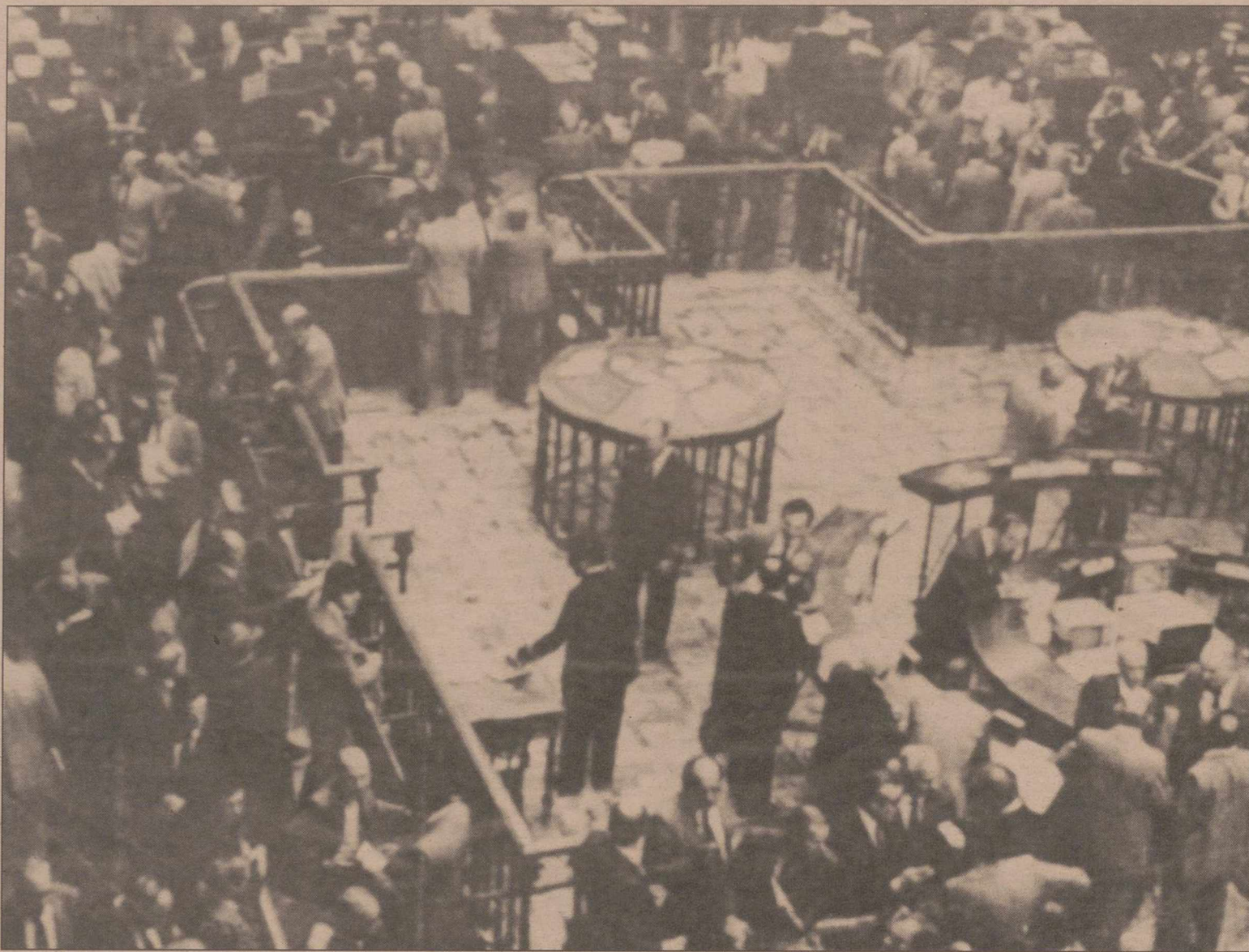

¿Cuáles son los elementos fundamentales de un activo de renta variable?

Los valores de renta variable por antonomasia son las acciones. Representan partes del capital de una empresa constituida bajo la forma de sociedad por acciones, usualmente una sociedad anónima y la regla general si se trata de acciones cotizadas en Bolsa. Cotizadas en Bolsa Significa que se compran y se venden en Bolsa y en esas compraventas se fijan los precios o cotizaciones.

La cotización es un elemento fundamental en las accio-

nes, que tradicionalmente se ha expresado en tanto por ciento del valor nominal de la acción, aunque, actualmente, las acciones que cotizan en el Mercado Continuo expresan sus cotizaciones en pesetas.

El valor nominal de una acción es el valor que le corresponde como parte alícuota del importe total nominal del capital social de la sociedad.

El valor efectivo o recio de una acción cotizada en el Mercado Continuo es su cotiza-

ción, que ya viene expresada en pesetas. El de las que siguen utilizando el sistema tradicional se obtiene mediante una sencilla regla de tres; si una acción cuyo valor nominal es de 1.000 pesetas tiene una cotización del 500 por 100 significa que su precio o valor efectivo es de 500 pesetas por cada 100 pesetas nominales; es decir, cinco veces su valor nominal, o lo que es lo mismo, 5.000 pesetas.

El plazo, tan importante cuando de un activo de renta

fija se trata, es irrelevante en una acción. Cuando se adquiere un activo de renta fija se prestan los fondos por un período determinado que es el plazo de vida del activo. Cuando se adquiere una acción se adquiere una parte de la propiedad de la entidad emisora y, salvo que haya una reducción del capital social, la vida del activo sólo terminará cuando desaparezca la entidad misma que lo emitió.

Fuente: D.G.T.P.F.

Boletín en C-ROM

La Bolsa de Madrid ha editado, por quinto año consecutivo, un CD-ROM que incluye los boletines de Cotización del año 1.998. Este sistema de archivo y consulta, que se edita y distribuye anualmente a los suscriptores del boletín, tiene como principal ventaja la posibilidad de disponer de todos

los boletines de cotización de un año en un pequeño compact disc, como alternativa al voluminoso archivo físico de la colección de boletines impresos. En esta última versión, la Bolsa de Madrid cambia el formato de los ficheros almacenados lo que supone, por una parte, unificar el modelo con

el Boletín publicado a diario en Internet (xxx.bolsamadrid.es), además de mejorar al máximo la calidad de imagen de sus páginas. También la modificación del formato ha representado una reducción del volumen de los ficheros, lo que ha permitido incluir en el CD-ROM los Boletines de

los dos últimos años (1.997 y 1.998). La nueva versión utiliza el PDF de Adobe Acrobat, por lo que el CDBOC lleva integrado el potente programa de distribución gratuita Adobe Acrobat Reader, necesario para la visualización de este tipo de ficheros.

Fuente: Bolsa de Madrid

La liquidez de los valores domésticos se concentra más aún en Madrid

La contratación y liquidez de los grandes valores mundiales se concentra cada vez más en sus mercados domésticos. Los datos de los últimos años referidos a las bolsas de los países desarrollados confirman el hecho de que son los mercados domésticos de las compañías cotizadas los principales proveedores de liquidez.

A partir de la segunda mitad de los años 90, se consolida un nuevo modelo de localización de la contratación mundial de acciones. El aspecto más relevante de esta corriente es la consolidación de los mercados domésticos como los más importantes para las compañías cotizadas. Cada vez con mayor intensidad, las estadísticas de las bolsas europeas muestran un gran aumento de la contratación y liquidez de sus valores domésticos más importantes.

Este fenómeno es paralelo a una elevadísima participación de los inversores extranjeros en los mercados. Como ejemplo citar el caso de la Bolsa de Madrid donde los inversores extranjeros concentran más del 40% del volumen efectivo de contratación.

En suma, el actual entorno mundial de los mercados de valores se caracteriza por la concentración de la liquidez de los grandes valores internacionales (blue chips) en sus mercados domésticos y una extraordinaria movilidad de los inversores y los flujos de capital que buscan la liquidez allí donde se encuentra.

Este escenario tiene su prueba de fuego en Europa con la llegada de la moneda única. Las perspectivas apuntan a que aquellos mercados arraigados fuertemente en el tejido social y económico con capacidad para proveer un servicio en buenas condiciones de coste, liquidez, confianza y tecnología no tendrán dificultades. Al mismo tiempo, se abren nuevas oportunidades que pueden mejorar la proyección de los valores más importantes de la Unión Europea de cara al exterior y dentro de esa estrategia se enmarca la iniciativa de la plataforma de contratación europea puesta en marcha en un primer momento por la alianza Londres-Francfort a la que posteriormente se ha unido la Bolsa de Madrid y otros grandes mercados europeos.

Atendiendo al número de compañías cotizadas, la tendencia de aquellas con mayor vocación internacional a cotizar sus acciones en múltiples bolsas internacionales, que alcanzó su máxima expresión en la segunda parte de los años 80, se frena de forma radical durante la primera mitad de los años 90.

Fuente: Bolsa de Madrid

B&M

MALBAREIN, S.R.L.

FONDOS DE INVERSION • RENTA FIJA • RENTA VARIABLE

REPRESENTANTE DE: **Benito y Monjardín, S.V.B.**

CONCEPCION, 1 - ENTREPLANTA D - TELEFONO Y FAX 967 245 442 - 02002 ALBACETE

Aznar pidió a los votantes que "no se dejen engañar" por los partidos que mantienen que la paz se consigue "rebajando la exigencia democrática"



La Tribuna

NACIONAL

En la convención de candidatos del PP en el País Vasco

Aznar pide a los votantes que no se dejen engañar

El presidente del Gobierno, José María Aznar, pidió ayer a los votantes del País Vasco que "reflexionen y no se dejen engañar" por los partidos que ahora exigen respeto y mantienen que la paz se consigue "rebajando la exigencia democrática". "Nosotros no aceptamos lecciones de paz ni de democracia y nos las vamos a admitir por mucho ruido que hagan", aseguró.

BILBAO. (Efe).- José María Aznar lamentó que "otros" sigan a los no democráticos "por un camino que nosotros nunca vamos a recorrer".

En su intervención en la convención regional de candidatos municipales del PP en el País Vasco, el presidente del Gobierno criticó a "responsables" en el gobierno y las diputaciones vascas que piden "respeto a la palabra de los vascos" cuando resulta que llevan veinte años gobernando gracias a elecciones democráticas poniendo así "en duda su propia legitimidad".

Ante esta actitud, que según Aznar "parece una broma", resulta que "ahora, lo que toca es hacer méritos para pasar el examen de los que ponen nota", que son "unos jueces muy peculiares que no llevan precisamente toga", dijo.

Para animar y apoyar a los 186 candidatos municipales del PP, en el acto también estuvieron presentes el ministro del Interior, Jaime Mayor Oreja; el secretario general del PP, Javier Arenas, y el presidente del PPE, Wilfred Martens.

A los votantes vascos, el presidente les pidió que, cuando

vayan a votar, "miren las candidaturas de esos que dicen que van a apoyar al gobierno vasco" y que "recuerden lo que hay detrás de algunos nombres", dijo en referencia a la inclusión de etarras en varias listas de EH.

De Palacio: No se puede votar al PNV

La candidata del PP al Parlamento Europeo, Loyola de Palacio, fue más directa en su intervención y aseguró que en estas elecciones "no se puede votar al PNV", porque "lamentablemente" se ha convertido en un partido "más naciona-

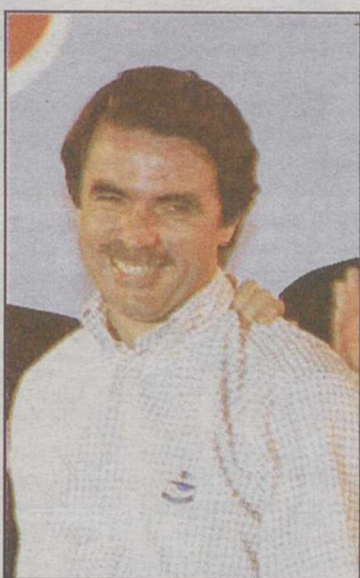

José María Aznar.

lista que democrático" al establecer pactos con EH.

De Palacio se dirigió a los nacionalistas moderados "que a pesar de votar al PNV aman a España" para advertirles que

"esta vez debéis reconsiderar vuestro voto, porque esta vez no podéis dar el voto al PNV, que lleva en listas a violentos y asesinos" y que apuesta por "el racismo ideológico y el nacionalismo excluyente".

En la Convención Regional de Candidatos del PP, celebrada en la Feria de Muestras, también intervinieron el presidente del partido en el País Vasco, Carlos Iturgaiz, y los candidatos populares a las alcaldías de las tres capitales de provincia vascas: Alfonso Alonso, por Vitoria; María San Gil, por San Sebastián, y Antonio Basagoiti, por Bilbao.

Todos ellos destacaron que, como dijo Iturgaiz, en las localidades en las que venza el PP se va a "gobernar desde ese municipio y no desde Estella" ni otros "caprichos de nuevo diseño" ya que "este partido jamás va a apostar por el frentismo, la división y exclusión".

Basagoiti criticó a los que están dispuestos "a pactar hasta con el diablo con tal de evitar la alternancia" en el poder y con su política "destruyen los puestos de trabajo, ahuyentan las inversiones, asustan a los turistas" y convierten la ciudad en un lugar "radical y excluyente en brazos de Estella".

Alonso y San Gil destacaron en sus intervenciones la importancia de los comicios del próximo 13 de junio en los que "está en juego" no sólo la gestión municipal, sino el futuro del País Vasco.

Las embajadas, a disposición de los ex-etarras

El presidente del Gobierno, José María Aznar, aseguró en Bilbao que las aspiraciones de paz en el País Vasco no quedarán frustradas y ofreció "una oportunidad a los que se incorporen a las reglas de la democracia", que concretó en un llamamiento a quienes huyeron al extranjero por problemas con la justicia "para que vuelvan cuando quieran". Aznar aseguró ante sus simpatizantes, congregados en la Feria de Muestras de Bilbao con motivo de la celebración de la Convención de Candidatos del PP vasco, que las aspiraciones de paz en el País Vasco "no van a quedar frustradas". "Lo vamos a conseguir", añadió. Negó la posibilidad de poner en marcha una segunda transición, pero sí ofreció una nueva oportunidad "para que todos crucen la puerta de la democracia y el respeto, que siempre ha estado abierta". "Nosotros no la vamos a cerrar", aseguró.

En este punto hizo un llamamiento a "todos aquellos que están fuera de España", y no tienen causas pendientes con la Justicia, para que vuelvan cuando quieran, y les aseguró que las embajadas y los consulados españoles están a su disposición para que resuelvan sus problemas. "Pero hay quien pone pegas y amenazas para evitar que vuelvan a España", señaló el Presidente del Gobierno, para añadir, "sabemos quienes son, y lo diremos".

Críticas al pacto PNV-EH

A pesar de abrir la puerta a los que se incorporen a la democracia criticó al PNV por pactar con EH, porque aunque dijo respetar la libertad de los partidos para pactar, negó que el citado acuerdo se haya realizado con el objetivo de conseguir la paz. "Si alguien dice que para hacer posible la paz hay que rebajar la exigencia democrática, simplemente está engañando", apuntó. "Y si alguien dice que para ser nacionalista o para actuar como nacionalista hay que cerrar los ojos a esta sinrazón, sencillamente engaña a miles de nacionalistas".



Nueva Vito CDI. El futuro del Diesel.

► ¿Qué le pediría al Diesel del futuro? ¿Que consuma poco? ¿Que sea potente? ¿Silencioso y cómodo de conducir? Mercedes presenta la Vito con el nuevo motor Diesel de inyección directa Common Rail: el CDI.

► Un motor que además de potencia y un consumo mínimo, tiene altas prestaciones, incluso a bajas revoluciones y cambios de aceite cada 22.500 km.

► ¿Quiere saber más? El CDI, sólo lo encontrará en una furgoneta: la Vito.

► Venga a probarla a su Concesionario Oficial. No sólo conocerá el Diesel del futuro, también participará en el sorteo de dos Vito CDI.

Nueva Vito CDI desde 2.235.000 ptas.*



Mercedes-Benz

AUTOMOVILES VILLAR, S.A.

Concesionario Oficial Mercedes-Benz

Pol. Ind. Campollano, 3. Avda. 1. Tels.: 967 21 61 61/00. 02006 ALBACETE.

www.mercedes-benz.es

*PVR: Vito 108 CDI Furgón. Precio Península y Baleares. IVA y transporte no incluidos.

El horno del PSOE no está para bollos

BERTA FERNANDEZ

La renuncia de José Borrell como candidato del PSOE a la presidencia del Gobierno en unas elecciones aún no convocadas, sacó a paseo a muchos de los fantasmas adormecidos en el Partido Socialista. Por ejemplo, al llamado guerrismo que, con la dimisión de Borrell, ha perdido lo que podríamos denominar el "banderín de enganche" en el "asalto al poder" que tenía planeado para recuperar las posiciones perdidas en el XXXIV Congreso federal, aquél en el que Alfonso Guerra iba a ser -y de hecho lo fue- el gran defenestrado, pero que pasó a la historia como el congreso en el que Felipe González renunció a continuar como secretario general, designó sucesor a Joaquín Almunia y a éste no se le ocurrió otra cosa para reafirmar su liderazgo que convocar elecciones primarias para que los militantes tuvieran voz y voto en la elección del candidato que tendrá que disputarle a Aznar el sillón presidencial.

Almunia no estaba obligado a hacer tal cosa, porque el mandato del Congreso federal de celebrar primarias para la elección de candidatos excluye expresamente al candidato a la presidencia del Gobierno. Perdió Almunia, ganó Borrell. El PSOE, bicéfalo, está, en realidad, descabezado, sin líder,



dividido... La gota que colma el vaso lleva escritos dos nombres propios: Hugueta-Aguilar. Ex-colaboradores de Borrell al frente de Hacienda, hechizados por el tintinear de los millones que mueve un tal Javier de la Rosa, comprador de voluntades y corruptor de todo aquél que se cruzó en su camino. Ellos, látigo de defraudadores, corrompidos. Borrell, traicionado y, además, lo de ser líder no resulta nada fácil. Ganó unas primarias en las que, entre otras cosas, un sector del partido quiso dar algo más que un toque de atención al ex secretario general en el trasero de su designado, Almunia.

La cuadratura del círculo: el super-renovador convertido en guerrista por los guerristas que, al final, tropieza con sus antiguos compañeros de viaje y con quienes se suponen sus compañeros actuales. Eso sin entrar en la letra menuda del día a día de un partido en el que, está demostrado, quien tiene la organización, tiene el poder.

Borrell se despidió en la Ejecutiva Federal y del Grupo Socialista. Dijo que no quería ser utilizado como héroe ni como mártir. Tampoco que su nombre sea utilizado por los socialistas para pedir dimisiones en el Gobierno y en el PP. Un mes antes de las elecciones del

13-J, Borrell decide hacer mutis por el foro. Etica, moralidad, no tiene nada que ocultar, pero se equivocó y en política no vale todo. Los socialistas apuntan directamente a Piqué, a Arias-Salgado, a Loyola de Palacio... En la reserva están otros miembros del Gobierno y del PP: Pimentel, Arenas, tal vez Rato... Ellos ya tienen a "su" víctima sobre el campo de batalla y reclaman del otro, del adversario, del PP, un gesto, otro cadáver potico sobre la mesa. A lo mejor es que son tiempos de necrofilia.

¿Será Almunia el futuro candidato a la presidencia del Gobierno por parte del PSOE? Sí. No. Todo lo contrario. Silencio hasta que pasen las elecciones del 13-J. El lema universal es, lo importante, lo prioritario es ganar las elecciones municipales, autonómicas y europeas, el 13-J. Luego un Comité federal decidirá sobre el candidato una vez oída la dirección del partido. Sin primarias, sin comité federal.

Guerristas y borrellistas reclaman primarias. Otros insisten en la necesidad de un congreso extraordinario. Reconocidos guerristas anuncia que Alfonso Guerra está dispuesto a dar la batalla. Basta de marginaciones. Hay que recuperar el poder perdido. Suenan los tambores de guerra (con minúscula). Los periodistas le buscan. Guerra

rompe su secular silencio. Dice que sería "chocante" que quien perdió las primarias, es decir Almunia -al que no cita- acabe por convertirse en el candidato. Guerra dispara a dar, pero no todos los que en otro tiempo fueron "destacados guerristas" le secundan. Ahí está de acuerdo con la dirección del partido y con su secretario general. Lo prioritario ahora es ganar las elecciones el próximo 13-J. Incluso el presidente y candidato a continuar al frente de Extremadura, Rodríguez Ibarra, lo entiende así. Primero, ganar. Luego, buscar candidato.

El horno en el PSOE no está para bollos. Borrell se va un mes antes de las elecciones municipales, autonómicas y europeas. Miles de candidatos locales y regionales están a lo que están: a ganar. Guerra calcula mal los tiempos. El mensaje le llega claro y alto: si has estado llamado hasta ahora, sigue así. En Andalucía empieza a circular un rumor que se extiende como la pólvora por las sedes del PSOE: a lo mejor, Guerra no es cabeza de lista del PSOE por Sevilla. Alguien hace cuentas, si Guerra se convierte en un incordio, a lo mejor habrá que recordarle las prebendas que tiene como ex secretario general a cargo del partido. Se hace el silencio. Cuando llegue el 14-J, ya se verá por dónde sale el sol.

0		1		2		3		4		5		6		7		8		9	
Números	Pesetas	Números	Pesetas	Números	Pesetas	Números	Pesetas	Números	Pesetas	Números	Pesetas	Números	Pesetas	Números	Pesetas	Números	Pesetas	Números	Pesetas
19300	110.000	19301	100.000	19302	110.000	19303	100.000	19304	100.000	19305	120.000	19306	100.000	19307	110.000	19308	100.000	19309	110.000
19310	110.000	19311	100.000	19312	110.000	19313	100.000	19314	100.000	19315	100.000	19316	100.000	19317	110.000	19318	100.000	19319	110.000
19320	110.000	19321	100.000	19322	110.000	19323	100.000	19324	100.000	19325	100.000	19326	100.000	19327	110.000	19328	100.000	19329	110.000
19330	110.000	19331	100.000	19332	110.000	19333	100.000	19334	100.000	19335	100.000	19336	100.000	19337	110.000	19338	100.000	19339	110.000
19340	160.000	19341	100.000	19342	110.000	19343	100.000	19344	100.000	19345	100.000	19346	100.000	19347	110.000	19348	100.000	19349	110.000
19350	110.000	19351	100.000	19352	110.000	19353	100.000	19354	100.000	19355	100.000	19356	100.000	19357	110.000	19358	100.000	19359	110.000
19360	110.000	19361	100.000	19362	110.000	19363	100.000	19364	100.000	19365	100.000	19366	100.000	19367	110.000	19368	100.000	19369	110.000
19370	110.000	19371	100.000	19372	110.000	19373	100.000	19374	100.000	19375	100.000	19376	100.000	19377	110.000	19378	500.000	19379	100.000.000
19380	510.000	19381	100.000	19382	110.000	19383	100.000	19384	100.000	19385	100.000	19386	100.000	19387	110.000	19388	100.000	19389	110.000
19390	110.000	19391	100.000	19392	110.000	19393	100.000	19394	100.000	19395	100.000	19396	100.000	19397	110.000	19398	100.000	19399	110.000
40800	110.000	40801	100.000	40802	110.000	40803	100.000	40804	100.000	40805	120.000	40806	100.000	40807	110.000	40808	100.000	40809	110.000
40810	110.000	40811	100.000	40812	110.000	40813	100.000	40814	100.000	40815	100.000	40816	100.000	40817	110.000	40818	100.000	40819	110.000
40820	110.000	40821	100.000	40822	110.000	40823	100.000	40824	100.000	40825	100.000	40826	100.000	40827	110.000	40828	380.000	40829	20.010.000
40830	390.000	40831	100.000	40832	110.000	40833	100.000	40834	100.000	40835	100.000	40836	100.000	40837	110.000	40838	100.000	40839	110.000
40840	110.000	40841	100.000	40842	110.000	40843	100.000	40844	100.000	40845	100.000	40846	100.000	40847	110.000	40848	100.000	40849	110.000
40850	110.000	40851	100.000	40852	110.000	40853	100.000	40854	100.000	40855	100.000	40856	100.000	40857	110.000	40858	100.000	40859	110.000
40860	110.000	40861	100.000	40862	110.000	40863	100.000	40864	100.000	40865	100.000	40866	100.000	40867	110.000	40868	100.000	40869	110.000
40870	110.000	40871	100.000	40872	110.000	40873	100.000	40874	100.000	40875	100.000	40876	100.000	40877	110.000	40878	100.000	40879	160.000
40880	110.000	40881	100.000	40882	110.000	40883	100.000	40884	100.000	40885	100.000	40886	100.000	40887	110.000	40888	100.000	40889	110.000
40890	110.000	40891	100.000	40892	110.000	40893	100.000	40894	100.000	40895	100.000	40896	100.000	40897	110.000	40898	100.000	40899	110.000
Terminaciones	Terminaciones	Terminaciones	Terminaciones	Terminaciones	Terminaciones	Terminaciones	Terminaciones	Terminaciones	Terminaciones	Terminaciones	Terminaciones	Terminaciones	Terminaciones	Terminaciones	Terminaciones	Terminaciones	Terminaciones	Terminaciones	Terminaciones
340.....60.000	8341.....250.000	2.....10.000	543.....50.000			7135.....250.000	206.....50.000	075.....50.000		447.....60.000		7.....10.000						379.....160.000	79.....60.000
0.....10.000						05.....20.000												9.....10.000	

ESTE SORTEO ADJUDICA 4.282.100 DÉCIMOS PREMIADOS POR UN IMPORTE TOTAL DE 7.000.000.000 DE PESETAS

PREMIO ESPECIAL 490.000.000 Ptas. Núm. 19379 PRIMER PREMIO	FRACCIÓN	SERIE	PREMIO ACUMULADO
	7.ª	6.ª	500.000.000

El dirigente del PNV opinó que la actitud del Gobierno tiene "una razón electoral"

Arzalluz califica como mala la relación con el Gobierno

SAN SEBASTIAN. (Efe).- El presidente del PNV, Xabier Arzalluz, afirmó ayer en San Sebastián que la relación de su partido con el Gobierno es "mala" y ha achacado las críticas que "nos llueven desde el entorno de Aznar y desde el propio Aznar" a razones electorales. Arzalluz, que presidió en la capital donostiarra una reunión de candidatos de su partido a las próximas elecciones, ofreció una rueda de prensa en la que recordó que ayer estaría José María Aznar en Bilbao y añadió: "veremos lo que dice".

El líder del PNV explicó que con el presidente del Gobierno español "no acabamos de empalmar" y aludió a que acontecimientos importantes como la firma del Pacto de Lizarra, la tregua de ETA o el acuerdo de Legislatura con EH "han pillado" a José María Aznar fuera de España.

"O viaja mucho o estamos esperando a que se marche para decir algo importante", ironizó.

El hecho es, dijo, que "del entorno de Aznar o del propio



Xabier Arzalluz, presidente del Partido Nacionalista Vasco.

Aznar no nos llueven más que críticas, cuando creemos que estamos haciendo algo tremendamente importante, que es consolidar un proceso de paz para que aquí no haya muertos con pretextos políticos ni secuestros ni nada de esto".

"Cuando parece que estamos haciendo una cosa importante, quienes siempre nos

decían que lo principal era que no se matara, que entonces se podría hablar y demás, parece que están pesados de que aquí ya no se mate. No sé que juego político rompe esto", agregó Xabier Arzalluz.

Opinó que la actitud del Gobierno tiene "una razón electoral", porque está utilizando "el tema vasco" para

hacer campaña "del Ebro para abajo" ofreciendo una imagen de "firmeza" para consumo del castellano, del andaluz, porque, a su juicio, en Euskadi "no es muy importante" en el sentido del voto.

"Esa es la única explicación por que sino, no lo entiendo", añadió Arzalluz, y dijo que con el tiempo "todo esto se desinflará", aunque "no sé si después del 13 junio, pero si lo alarga hasta marzo (elecciones generales) el chicle se puede reventar".

Xabier Arzalluz, afirmó que no cree que el ministro del Interior, Jaime Mayor Oreja, no dijera, en su discurso del 155 aniversario de la Guardia Civil, lo que se publicó y después se desmintió, aunque ha admitido que "si no lo dijo he usado pólvora en balde".

Arzalluz calificó la supuesta declaración de Mayor Oreja de "salvajada", subrayó la calidad del auditorio y el escañario, y agregó que las supuestas frases de Mayor Oreja "son las más llamativas que yo he leído a un gobernante desde la transición, las más fuertes".

Mayor Oreja: El PNV busca una excusa para la ruptura diseñada por ETA

El ministro del Interior, Jaime Mayor Oreja, consideró hoy que el argumento utilizado por Xabier Arzalluz para justificar la ruptura de relaciones por parte del PNV con él y su departamento es una excusa, que persigue "seguir siendo fiel a los acuerdos con EH y que son dictados por ETA el 16 de septiembre".

El ministro, que asistió en Ermua a la inauguración del polideportivo "Miguel Angel Blanco", en recuerdo al joven edil del PP secuestrado y asesinado por ETA en julio de 1997, opinó que Arzalluz "se introduce en el ridículo" al "armar un lío de estas características por unas palabras que nunca he dicho".

Mayor Oreja, que insistió en señalar que él nunca pronunció tales palabras, consideró que se trata de "una excusa" del PNV para "seguir siendo fiel" al acuerdo de legislatura con EH, que, según el ministro, "estaba" en el comunicado de ETA del pasado 16 de septiembre, en el que la organización terrorista declaró la tregua indefinida y "donde se planteaba una estrategia de ruptura" con los Gobiernos español y francés.

TRES CURSOS

- Primero y Segundo Común.
- Tercero de Especialidad. (*Restauración y Alojamiento*).

Total Créditos: Restauración, 215; Alojamiento, 209

Requisitos de acceso:

COU o equivalente. Formación Profesional de 2º Grado o equivalente

Información y entrega de documentación:

Estudios Universitarios en Hostelería. Campus Universitario de Guadalajara
c/ Cifuentes, 28. 19003 GUADALAJARA. Tel. 949 20 96 54. Fax. 949 22 77 61
<http://www.campusgu.alcala.es/turismo.htm>.
E-mail: amparo.rodriguez@alcala.es

FUNDACIÓN

FIDHOS

FORMACIÓN, INVESTIGACIÓN
Y DESARROLLO EN HOSTELERÍA



UNIVERSIDAD DE
ALCALÁ



Federación Española
de Restaurantes,
Cafeterías y Bares

Fundación
Coca-Cola España

• EL CORTE INGLÉS • ESCUELA SUPERIOR DE HOSTELERÍA Y GESTIÓN DE EMPRESAS TURÍSTICAS
• FUNDACIÓN WELLINGTON • ASOCIACIÓN EMPRESARIAL HOTELERA DE MADRID

EUH ESTUDIOS
UNIVERSITARIOS
EN HOSTELERÍA
UNIVERSIDAD DE ALCALÁ

**GRADUADO
UNIVERSITARIO
EN HOSTELERÍA**

**TÍTULO PROPIO
DE LA UNIVERSIDAD
DE ALCALÁ**

Con presencia del ministro Jaime Mayor Oreja y el alcalde, Carlos Totorika

Inaugurado el pabellón "Miguel Angel Blanco" en Ermua

ERMUA. (Efe).- La figura de Miguel Angel Blanco, el joven edil del PP de Ermua secuestrado y asesinado por ETA en julio de 1997, será recordada de manera permanente y conocida por generaciones venideras a través del polideportivo ayer inaugurado en la localidad vizcaína y que lleva su nombre.

El polideportivo municipal "Miguel Angel Blanco" fue inaugurado ayer mañana por el ministro del Interior, Jaime Mayor Oreja, y el alcalde de Ermua, Carlos Totorika, con el desarrollo de una serie de actos, que contaron con la presencia de los padres del concejal asesinado.

En sus discursos, ambos mandatarios destacaron el valor sentimental y la simbología de la nueva infraestructura. "Pocas veces -dijo el alcalde-, los edificios tienen, además de objetos físicos, sentimientos".

Para Mayor Oreja, "es imposible que haya un polideportivo similar por muchas razones. Es un gran homenaje a Miguel Angel Blanco, a la ciudad de Ermua y a los valores que significan. Sin duda -agregó-, es todo un símbolo por la paz y la tolerancia".

El ministro destacó que el polideportivo contribuirá a que las próximas generaciones "no olviden nunca" a Miguel Angel Blanco. "Alguien les explicará -dijo- quién fue y lo que representa".

Mayor Oreja consideró que el nuevo polideportivo de

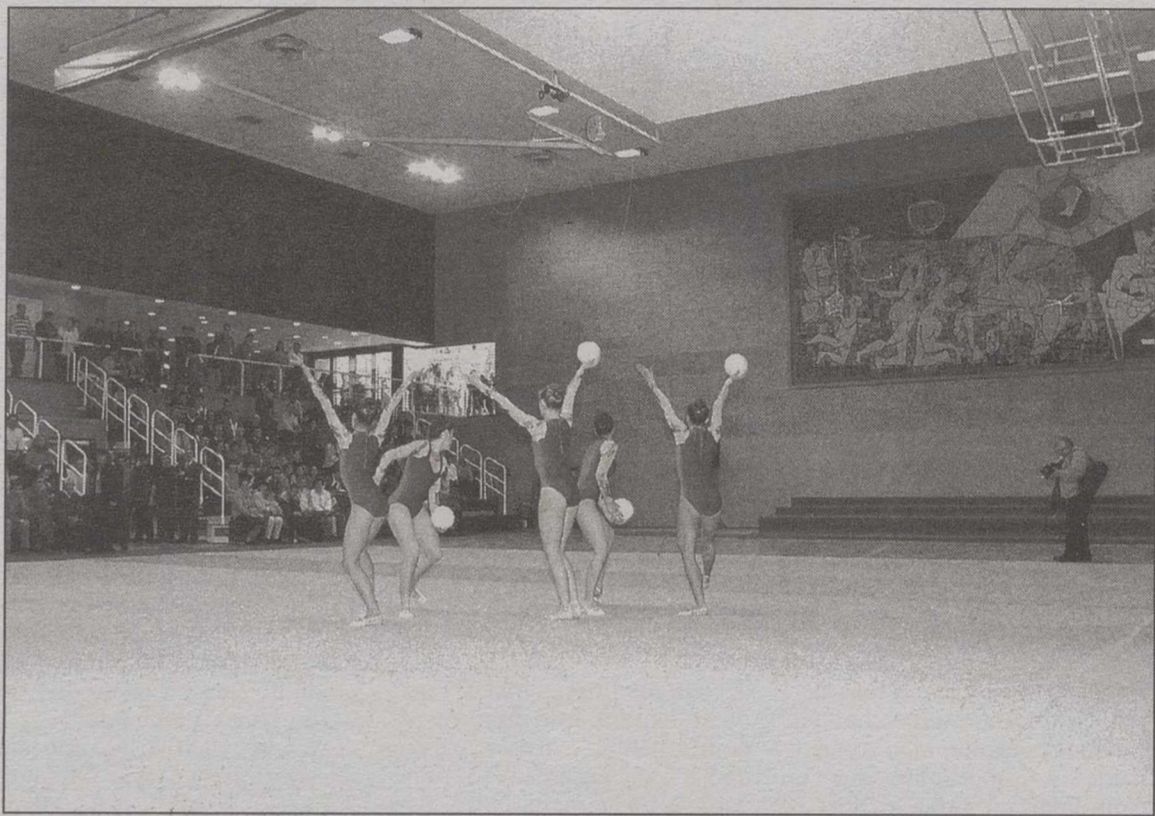

El Polideportivo, según Oreja, es un homenaje a Miguel Angel Blanco, a Ermua y a los valores que significan.

Ermua va a contribuir "a la normalidad, la convivencia, la tolerancia, el respeto a los valores que significa el deporte, que son los principios más importantes para practicar el deporte de la vida", señaló.

Totorika resaltó que la nueva infraestructura es, sobre todo, "un recuerdo y un homenaje a Miguel Angel Blanco y también al noble pueblo de Ermua, que venciendo el miedo, luchamos por defender el derecho a la vida, la libertad y la paz".

El alcalde señaló a los padres de Miguel Angel Blanco que su muerte "no fue en vano" y a los vecinos de Ermua que "aquellas manifestaciones merecieron la pena".

Según afirmó, el asesinato de Miguel Angel Blanco "fue el mayor error de la historia de ETA y las movilizaciones ciudadanas le dejaron claro que el asesinato no tiene cabida en Euskadi". Para Totorika, las movilizaciones ciudadanas con motivo del asesinato del joven edil "fueron decisivas

para el deterioro de ETA e hicieron posible la tregua".

En su intervención, Totorika también puso de manifiesto que en la consecución del objetivo de que Ermua cuente con un polideportivo "ha jugado un papel importante la solidaridad" de los ciudadanos "en aquellos trágicos días de julio y que quisieron materializar ayudando a construir el polideportivo".

El pabellón "Miguel Angel Blanco", ha tenido un coste de unos 1.050 millones de pesetas.

Las candidatas del PSOE esperan llevar sensatez a la política

MADRID. (Efe).- Las candidatas socialistas a las elecciones europeas, autonómicas y municipales pusieron ayer de manifiesto su voluntad de llevar la visión femenina, que caracterizaron por la sensatez, el compromiso y la rebeldía, a todos los ámbitos políticos en juego el próximo 13 de junio. La cabeza de lista de la candidatura PSOE-Progresistas al Parlamento Europeo, Rosa Díez, la candidata a la presidencia de Madrid, Cristina Almedia, y las candidatas a diversas alcaldías se reunieron en el Círculo de Bellas Artes de Madrid para presentar "La carta de la mujer en las ciudades y los pueblos".

Rosa Díez, quien destacó que el 46 por ciento de la candidatura europea de PSOE-progresistas está constituida por mujeres, definió la Europa que las mujeres de

izquierdas pretenden impulsar para la que, además de una moneda común, reclamó más política, más igualdad e instituciones "más fuertes, cercanas y democráticas".

Se refirió a la igualdad de hombres y mujeres y dijo que ésta resulta necesaria "por sentido común, ya que nadie puede desperdiciar a más del 50 por ciento de la población".

La candidata socialista se mostró muy crítica con la visión que el PP tiene de Europa y aseguró que cada vez que Aznar va a Europa "hace el ridículo".

Por otra parte, Rosa Díez, calificó de "maniobra de distracción" las críticas de Xabier Arzalluz al ministro del Interior, Jaime Mayor Oreja, y aseguró que sólo pretenden desviar la atención del pacto de su partido y EA con EH.



Reunión de candidatas para las europeas, autonómicas y municipales.

Anguita: IU es la única garantía de oposición frontal al Gobierno

MADRID. (Efe).- El coordinador general de IU, Julio Anguita, se dirigió ayer a los votantes socialistas para afirmar que Izquierda Unida es "la única garantía de oposición frontal a José María Aznar" y la verdadera alternativa al Gobierno del PP.

"Hago un llamamiento a los votantes del PSOE para que reflexionen sobre que la política de izquierda no es virtual y que ni una persona ni un candidato puede resolver lo que tiene que resolver una organización y los votantes en función de programas, de actitudes y comportamientos de izquierda", dijo Anguita en una rueda de prensa tras la reunión del consejo político de IU.

En esta reunión, el líder de IU instó a los dirigentes de su formación a defender durante la campaña de las elecciones del 13 de junio "la ejecutoria" de la coalición, frente a la "política virtual" que atribuyó al PSOE y que, en su opinión, ha sufrido un "golpe mortal" con la dimisión de José Borrell como candidato a la presidencia del Gobierno.

Por otra parte, Julio Anguita aseguró que el ministro del Interior, Jaime Mayor Oreja, "va a remolque de los acontecimientos" y "está dando cartas a ETA" con "un discurso torpe, errático y contrario al Pacto de Ajuria Enea".

Romay descarta el descenso de las listas de espera en 58.000 personas

ASTURIAS. (Efe).- El ministro de Sanidad y Consumo, José Manuel Romay Beccaría, presentó ayer la reducción de las listas de espera, que cifró en unas 58.000 personas en los últimos tres años, como el gran éxito de la política sanitaria del Gobierno.

Romay, quien resaltó la apuesta del Gobierno por una sanidad pública, "pero que funciona bien" por medio de las fundaciones sanitarias, recordó que las listas de espera en el Insalud han pasado de las 190.000 registradas cuando el PP accedió al poder a las 132.000 actuales.

Por otra parte, unos trescientos médicos internos residentes (MIR), según fuentes policiales, se manifestaron ayer en Madrid para reiterar su oposición al decreto que legislará la situación de 3.000 médicos especialistas sin título oficial (MESTOS).

El portavoz de la coordinadora estatal de los MIR, José Antonio García Dopico, se mostró "pesimista" ya que, a su juicio, el Ministerio de Sanidad "está ralentizando" las negociaciones.

Formaban parte de una peregrinación diocesana organizada por el Obispado de Astorga

Cuatro personas muertas al volcar un autocar en Lugo

SANTIAGO. (Efe).- Cuatro personas fallecieron y otras 34 sufrieron heridas de distinta consideración en el accidente de autocar ocurrido ayer en un municipio lucense. El siniestro tuvo lugar a primera hora de la mañana en el límite con la provincia de La Coruña. El vehículo siniestrado había salido a primera hora de la mañana de la localidad de Valdeleira (León) y formaba parte de una peregrinación diocesana organizada por el Obispado de Astorga formada por medio centenar de autocares.

La Guardia Civil identificó a las cuatro personas fallecidas en el accidente. Se trata de Ramón Fernández, Enrique López Fernández, Carmen Navarro Rodríguez y Alonzo Alonso Díez.

Una veintena de heridos fueron trasladados al Hospital Juan Canalejo de La Coruña y otros al Hospital Xeral de Lugo, mientras que los heridos graves fueron atendidos en los centros de salud de Guitiriz y Valdeleira.

El accidente se produjo a las 09,20 horas de ayer en una curva cuando el auto-

car, de la empresa AUPSA y con matrícula M-6195-JZ, se salió de la vía y volcó, al abandonar la Autovía del Noroeste para tomar la carretera N-634 con destino a Santiago de Compostela.

De los cincuenta autocares que partieron ayer mañana de distintas localidades de la Diócesis de Astorga, veintidós habían sido contratados a esta empresa.

Un portavoz de la empresa propietaria del autocar aseguró que el vehículo acababa de pasar la Inspección Técnica de Vehículos este mismo año y que "se encontraba en buen estado".

Cifra de víctimas "cerrada"

En una rueda de prensa ofrecida en el Hospital Juan Canalejo de La Coruña, el consejero de Sanidad del Gobierno gallego afirmó que la cifra de víctimas "está cerrada", con cuatro personas fallecidas, 21 heridos ingresados en el centro sanitario coruñés y 13 más evacuados al Hospital Xeral de Lugo.

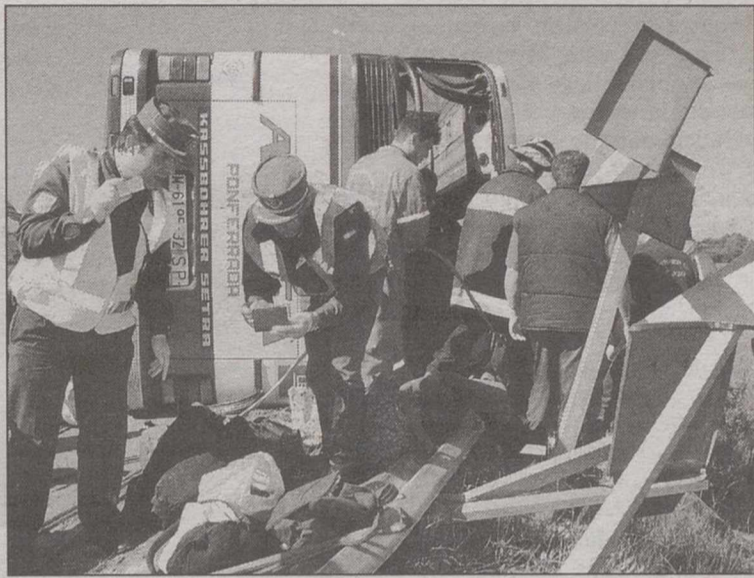

El accidente se produjo sobre las 09,20 horas en una curva.

Los heridos que se encuentran ingresados presentan lesiones de mayor o menor importancia "pero sin riesgo vital", subrayó el responsable de Sanidad de la Xunta de Galicia. La peregrinación diocesana de la que formaba parte el autocar siniestrado estaba presidida por el obispo de Astorga, Camilo Lorenzo,

quien viajaba en su coche oficial. El secretario del Obispado de Astorga, Eugenio Pérez, dejó patente "la consternación y el dolor" que se vive en la sede del Obispado, al señalar que "era la Diócesis entera la que se desplazaba en esa peregrinación. El accidente le ha ocurrido a la Diócesis", aseveró.

La Guardia Civil se incauta de 7 toneladas de hachís en Melilla y detiene a 22 personas

MELILLA. (Agencias).- La Guardia Civil ha finalizado la operación "Solarium 120", que hace un año se inició en Melilla, con el resultado de siete toneladas de hachís aprehendidas y 22 personas detenidas, según informó ayer el Instituto Armado.

La citada operación contra el narcotráfico, que se ha desarrollado a lo largo de un año, ha permitido la desarticulación de una de las mayores redes de introducción de hachís en la península.

Así, los agentes han detenido durante los últimos meses a un total de 22 individuos en las provincias de Málaga, Granada, y Almería, así como en Melilla y Murcia, de los que 18 ya se encuentran en prisión.

Los detenidos pertenecían a dos organizaciones de carácter familiar y sus líderes eran de Melilla y de zonas marroquíes cercanas, desde donde dirigían y organizaban la introducción de grandes cantidades de hachís. En este sentido, las mismas fuentes señalaron que las redes tenían como punto de partida la costa marroquí, y desde allí transportaban la citada droga en embarcaciones dotadas de motores fuera de borda.

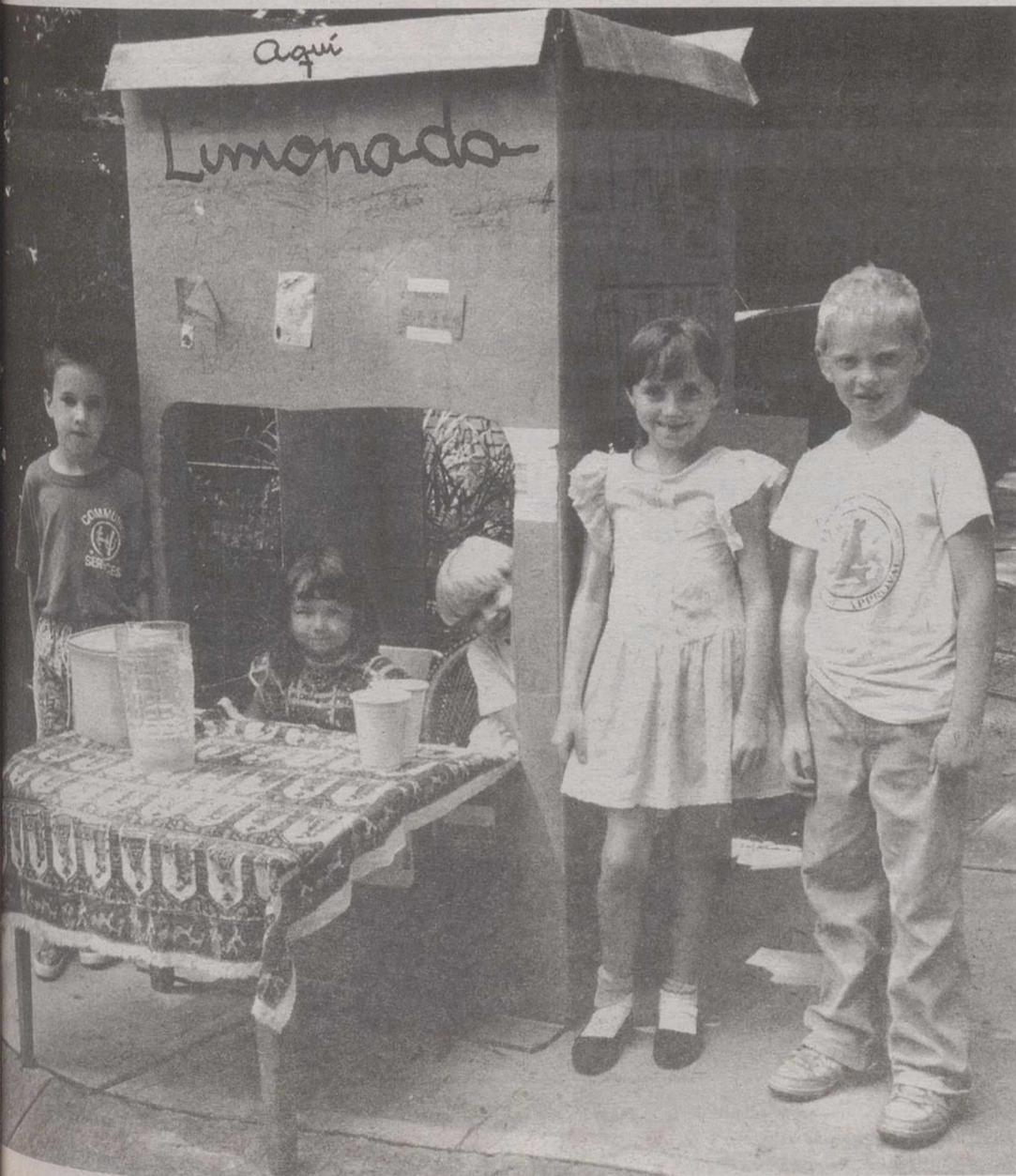

DALE EL MEJOR EMPLEO A TUS IDEAS

AUTOEMPLEO 2000 EN CASTILLA LA MANCHA

Si eres de los que no se conforman, si tienes ambición e iniciativas, si te resulta difícil conseguir un trabajo, la **Junta de Castilla La Mancha e Iberdrola**, organizan en tu Comunidad, **Autoempleo 2000**.

Autoempleo 2000 es un curso que te ayudará a descubrir todo lo que necesitas saber para crear tu propio negocio, y que ya ha significado una alternativa laboral para cientos de jóvenes como tú. **El curso es gratuito.**

JUNTA DE CASTILLA LA MANCHA NO TE QUEDES PARADO

PROGRAMA DE FORMACIÓN AUTOEMPLEO 2000

1ª FASE:	MOTIVACIÓN EMPRESARIAL horas: 8 - PLAZAS LIMITADAS
2ª FASE:	CREATIVIDAD EMPRESARIAL Te ayudamos a buscar una "idea" de negocio viable. horas: 40 - nº de asistentes: 20 MÁXIMO
3ª FASE:	CREACIÓN DE EMPRESA Te enseñamos técnicas de gestión de un negocio y te ayudamos a desarrollar tu propio proyecto empresarial. horas: 125 - nº de asistentes: 20 MÁXIMO

La primera fase comenzará el día 20 en la Cámara de Comercio, C/ Tesifonte Gallego, nº 22. Albacete, a las 9 de la mañana.

IMPARTIDO POR: FINANCIADO POR:



ORGANIZADO POR:



Un informe de la OCU señala que, a pesar de la limpieza, persisten los riesgos de contaminación

El 75% de las playas, en situaciones óptimas de limpieza

MADRID. (Fax Press).— Los niveles de restos de consumibles tóxicos localizados en las playas españolas no constituyen, de momento, un problema para los bañistas y tampoco afectan a la cadena alimentaria marina si bien, desde el punto de vista medioambiental, estos contaminantes químicos suponen un grave problema, según un informe de la Organización de Consumidores y Usuarios (OCU) sobre el estado de limpieza y contaminación de las playas del litoral español.

La investigación se ha llevado a cabo en un total de 85 playas españolas de las distintas Comunidades Autónomas españolas y sólo el 25 por ciento pueden considerarse sucias.

Aunque las conclusiones no son alarmantes pues las playas visitadas se ven libres de manchas de aceite en la superficie marina, los restos de actividad humana durante las épocas de baño continúan siendo un factor importante de contaminación. Los vertidos de plástico y botellas son especialmente preocupantes sobre todo en la playa de Los Cristianos (Tenerife).

Se han valorado, en la realización del informe, la presencia de "espumas persistentes", procedentes de residuos deter-

gentes, productos químicos o vertidos directos de los barcos al mar. En este aspecto, las más problemáticas son las playas de la cornisa Cantábrica y Galicia aunque la playa Norte de Gandía es la más afectada.

La contaminación química, la menos perceptible a la vista, es una constante según la Organización de Consumidores y Usuarios pues se ha detectado la presencia de agentes contaminantes como metales pesados en 35 de las 85 playas estudiadas, restos de combustibles en dos y trazas de pesticidas en una.

Las playas de Castellón son las más dañadas en este sentido. Se han hallado restos de metales contaminantes como el zinc, cromo, arsénico, cobre y plomo, seguida de Gran Canaria con plomo, níquel, hidrocarburos y cromo y de Asturias, con arsénico, cromo, cobre y plomo localizados en áreas turísticas.

La situación de las restantes playas españolas tampoco es muy alentadora. Se han recogido muestras de zinc en Cádiz, Murcia, Alicante, Tarragona y Barcelona, de cromo en Vizcaya, Alicante, Barcelona, Gerona y Lanzarote, de plomo en Tenerife, de cobre, en Alicante, Tarragona, Barcelona y



Los restos de actividad humana durante las épocas de baño continúan siendo un factor importante de contaminación.

Gerona y de hidrocarburos en Mallorca.

El estudio se ha extendido a playas de algunos de los países europeos como Portugal, Francia, Italia y Bélgica donde, a pesar de que los niveles de contaminación no son especialmente graves podrían agravar-

se a corto o medio plazo.

La OCU señala la necesidad de establecer un programa global internacional que impida cualquier tipo de vertido dañino en el futuro además de la realización de estudios sobre la afectación del litoral español y controles periódicos de su

evolución. Las playas se eligen atendiendo a criterios como la representatividad geográfica a lo largo del litoral, representatividad de la playa en el entorno comunitario y utilización de la playa, es decir, la afluencia de bañistas que acuden a ella.

Las enfermedades de tipo alérgico suponen la sexta parte del gasto sanitario

MADRID. (Fax Press).— Los resultados obtenidos por un macro estudio epidemiológico sobre "La alergología en la práctica diaria del médico de asistencia primaria y en la farmacia", demuestran que las enfermedades de tipo alérgico ya suponen la sexta parte del total del gasto sanitario español y además señala que para el año 2010 el cincuenta por ciento de la población occidental desarrollada, estará afectada por algún tipo de patología alérgica.

A su vez, este estudio refleja, que paralelamente al creciente incremento de enfermedades de etiología alérgica y, en especial durante los últimos años, la alergología e inmunología clínica, han experimentado un cambio en los hábitos terapéuticos en relación a las enfermedades alérgicas de mayor alcance social tales como asma, rinitis, rinoconjuntivitis y un largo etcétera.

Según la presidenta de la sociedad española de alergología e inmunología clínica, Consuelo Martínez Cócera, "el estudio refleja que siete millo-

nes de espaloles padecen alguna enfermedad alérgica, lo que representa el dieciocho por ciento de la población", manifestó.

Incidencia de asma, rinitis y conjuntivitis

Por otro lado, el estudio también señala que las enfermedades de tipo alérgico, entre las que destacan por su incidencia dos, el asma y la rinitis y conjuntivitis, seguidas de las urticarias, los angioedemas y dermatitis; son unas enfermedades que pese a que en su gran mayoría, suelen manifestarse en determinadas estaciones del año, no todas tienen este componente estacional.

Además el estudio destaca dos hechos: que un catorce por ciento de los afectados, declara no estar atendido en este momento por ningún médico, siendo considerado el tratamiento empleado como eficaz por un sesenta por ciento de los pacientes y parcialmente eficaz por el treinta y cinco por ciento; y el que los distintos tipos de enfermedades



En el 2010, el cincuenta por ciento de la población occidental desarrollada tendrá algún tipo de problema alérgico.

alérgicas tienen una incidencia distinta entre varones y mujeres, así como entre los grupos

de edad.

Las mujeres tienen una tasa de prevalencia específica que

llega al 19,4 por ciento, frente al caso de los varones, que disminuye al 16,3 por ciento.

Domingo, 23
de Mayo de 1999

Recibió el galardón de la crítica del festival por "Flores de otro mundo"

Bollaín espera que su premio abra Cannes al cine español

MADRID. (Efe).- Muy ilusionada. Así se mostraba ayer la cineasta Icíar Bollaín tras haber recibido el premio de la crítica en el festival de Cannes, por "Flores de otro mundo" un premio que espera abra las puertas de este certamen al cine español".

Nunca hasta ahora el cine español había sido premiado por la crítica en Cannes, un galardón que conceden más de 3.000 críticos y cronistas de todo el mundo y que está dedicado a los nuevos realizadores.

"Sólo estar presente en esta sección es ya un premio", declaró la cineasta en conversación telefónica con Efe, y explicó que no esperaba ganar porque "aquí todo es muy loco. La respuesta fue buena, pero como vi a seis o así que se salían del cine me puse de los nervios, hasta que me explicaron que todo eso es normal".

Más ilusionada que nunca, la directora relataba su estado de ánimo con estas palabras: "el hecho de que la crítica que no tiene referencia alguna sobre ti reconozca tu trabajo te hace sentir muy bien".



Icíar Bollaín recibió el premio de la crítica en el festival de Cannes.

Sobre todo, teniendo en cuenta la estricta criba que el festival de Cannes hace para seleccionar las siete películas que competirán en esta sección paralela, una de las más prestigiosas del certamen.

Y así lo explica: "los organizadores ven las primeras películas de todos los nuevos realizadores del mundo, por

eso estar aquí ya es todo un premio".

La autora de "Hola ¿estás sola?" era muy consciente de que Cannes es una barrera para el cine español, donde pocas veces tiene cabida alguna producción hispana, por eso le parece que su premio puede ser un aliciente para que los organizadores del certamen

echen una mirada a nuestra cinematografía y le abran las puertas.

"Flores de otro mundo" está inspirada en la caravana de mujeres que en 1985 fueron al pueblo de Plan, en el pirineo oscense, lleno de solteros, y de ahí surgieron varias parejas.

La película, protagonizada por Pepe Sancho, Elena Irueta, Chete Lera, Luis Tosar, Marilín Torres y Lisset Mejía sigue durante un año las tres relaciones amorosas que surgen tras la fiesta de solteros, entre tres hombres del pueblo y tres mujeres, una bilbaína, una dominicana y otra cubana.

Bollaín relató que lo que más ha sorprendido de "Flores de otro mundo" a la crítica internacional es que "nunca habían visto una película sobre la inmigración protagonizada por mujeres, y también el hecho de no ser un filme urbano, sino que se desarrolla en un pueblo pequeño".

Pero quizás lo que más les gustó fue el arranque de la película, los diez minutos en que se muestra la fiesta de solteros, pues, "no se lo creían".

"Los Chunguitos" atacan de nuevo con el disco "Auténtico"

MADRID. (Efe).-Después de tres años de descanso y tras atravesar un pequeño bache profesional, "Los Chunguitos" atacan de nuevo. Y lo hacen con un disco que, según Manuel Fernández, Juan y José Salazar, es el más "Auténtico" de su catorce álbumes.

Los hermanos Juan, José y Enrique Salazar, arropados por Ramón Arcusa, fundaron en 1977 "Los Chunguitos". Canciones como "Me quedo contigo", incluida en la banda sonora de "Deprisa, Deprisa", de Carlos Saura, "Dame veneno", "Carmen" y "Me sabe a humo", fueron cantadas por toda la juventud un tanto marginal de la época.

Tras la muerte repentina de Enrique en 1982, la carrera de "Los Chunguitos" estuvo a punto de resquebrajarse, pero con la entrada en el grupo de su primo Manuel Fernández todo comenzó de nuevo.

Ahora "Los Chunguitos" han cambiado de imagen, ya no son melenudos, "eso ya no se lleva, da la sensación de viejo", asegura Juan; tampoco llevan botas de tacón cubano, ni trajes oscuros, ni camisas de chorreras, visten vaqueros y camisetas.

Pero no sólo ha cambiado la imagen de "Los Chunguitos", también ha cambiado su público, "es de todas las edades", y sus letras.

Conduce el futuro Turbodiesel



NUEVO FIAT MAREA JTD 105

Tecnología Common Rail creada por Fiat. Más potencia. Más progresividad. Menor consumo.

2.500.000 PTS.

GARANTÍA Programa Top Assistance.
3 AÑOS Extensión de garantía
FED FIAT 2º y 3º año hasta 50.000 km.

FIAT

Concesionario Oficial:

AUTOMEDITERRANEO, S.A. Comandante Molina, 24. Tel. 967 52 42 81. ALBACETE.

Sub-concesionarios:

AUTOCENTRO
Mártires, 149.
Tel. 967 44 38 45.
LA RODA.

AUTOMOCIÓN SAN RAFAEL
Avda. Constitución, 36.
Tel. 967 30 35 17. HELLIN.

MOTOR DISEÑO 3
Avda. Reyes Católicos, 119.
Tel. 967 14 35 14.
VILLARROBLEDO.

SERVIAUTO ALMANSA
Polígono Industrial. El Moglón.
Tel. 967 31 03 84.
ALMANSA.

TALLERES SAN AGUSTÍN
Ctra. Albacete, 93.
Tel. 967 46 09 75.
CASAS IBAÑEZ.

► La OTAN continúa sus bombardeos sobre Yugoslavia en espera de que los diplomáticos logren una solución aceptable para Belgrado y los aliados



La Tribuna

EXTRANJERO

Mientras, la OTAN continúa "sin descanso" los bombardeos sobre objetivos militares

La OTAN acelera la operación terrestre sobre Kosovo

La OTAN continúa sus bombardeos sobre Yugoslavia en espera de que los esfuerzos diplomáticos logren una solución aceptable para Belgrado y los aliados, pero, tras 60 días de campaña aérea, acelera los preparativos para una eventual operación terrestre. El plan para un

despliegue de fuerzas terrestres en Kosovo podría llegar la semana próxima a la mesa del Consejo Atlántico, pero según el portavoz de la Alianza, Jamie Shea, se trata tan sólo de la operación para enviar una fuerza de paz que garantice el retorno de los refugiados. "Que-

remos estar preparados" reconoció Shea, que admitió que el aumento del contingente de soldados de la OTAN que está en Macedonia de 12.000 a 16.000 soldados "ya está en marcha". El portavoz no quiso confirmar si Macedonia podría ser la base para el despliegue.

BRUSELAS. (Efe).- "Cualquier aumento adicional del número de soldados en Macedonia tendría que negociarse con el Gobierno de Skopje", dijo el portavoz de la OTAN.

Shea admitió que la Alianza está estudiando las diferentes opciones para el despliegue de una fuerza terrestre "como se acordó en la cumbre de Washington" el pasado abril, pero "damos prioridad a la de una fuerza de paz".

Las otras opciones sólo se mantienen bajo revisión periódica", agregó.

Los estrategas militares aliados creen que la presencia masiva de tropas terrestres en torno a Kosovo y la puesta en funcionamiento de los conocidos helicópteros "Apache" podrían aumentar la presión sobre el presidente yugoslavo, Slobodan Milosevic, y forzarle a la negociación.

El principal problema para la Alianza empieza a ser la duración del conflicto, no sólo por la creciente división entre los aliados -Italia y Holanda piden una "pausa" en los bombardeos- sino porque la llegada del frío dentro de unos meses podría complicar la situación de los miles de refugiados.

"Queremos hacer lo máximo posible para que Belgrado cumpla las cinco condiciones de la comunidad internacional en las próximas semanas para que los refugiados puedan volver antes del invierno" septentrional, dijo Shea.

Mantener a un refugiado durante el invierno en Albania o Macedonia costará 40 veces más que en la actualidad, según los cálculos de las organizaciones humanitarias.

Mientras llega el momento del despliegue terrestre, la OTAN continúa "sin descanso" los bombardeos sobre objetivos militares a lo largo y ancho de la República de Yugoslavia, aunque cada vez aumentan las repercusiones sobre la población civil.

Según el parte militar distribuido hoy, los aviones aliados aprovecharon "al máximo" la mejoría de las condiciones



Los bombardeos alcanzaron centrales eléctricas en Belgrado, Veliki Crljeni, Bajina, Nis y Drmno.

meteorológicas durante las últimas 24 horas para efectuar 648 salidas de las que 235 fueron de ataque y otras 90 especialmente dirigidas a neutralizar las defensas antiaéreas serbias. Los bombardeos alcanzaron centrales eléctricas en Belgrado, Veliki Crljeni, Bajina, Nis y Drmno, lo que dejó a oscuras a medio país durante buena parte de la noche.

Igualmente, la OTAN admitió haber bombardeado una posición controlada por el Ejército de Liberación de Kosovo (UCK) a diez kilómetros de la frontera albanesa, que los guerrilleros kosovares habían arrebatado unos días antes a las fuerzas serbias.

Por otra parte, las autoridades de Belgrado y de toda Serbia intentan restablecer los suministros de energía eléctrica, interrumpidos durante la madrugada, mientras continúan los ataques de la OTAN.

"La empresa de Electro-distribución Eléctrica (EPS) de Serbia está reparando las averías provocadas por el criminal ataque de la OTAN", comunicó la agencia estatal Tanjug.

► Inicio de una nueva vida en los campos de refugiados

La vida en un campamento de refugiados acaba convirtiéndose en algo tedioso y repetitivo para muchos de ellos, que se encuentran sin una labor que desempeñar, aunque algunas mujeres están organizándose para llenar su tiempo. Cuando los albanos-kosovares comenzaron a llegar a los campos de acogida debieron acostumbrarse a una nueva forma de vida, que según pasan los días ofrece menos alicientes si no se busca una ocupación en la que entretener las horas.

El día en el asentamiento conocido como "las piscinas", por situarse en este tipo de instalación, de Tirana comienza hacia las siete de la mañana.

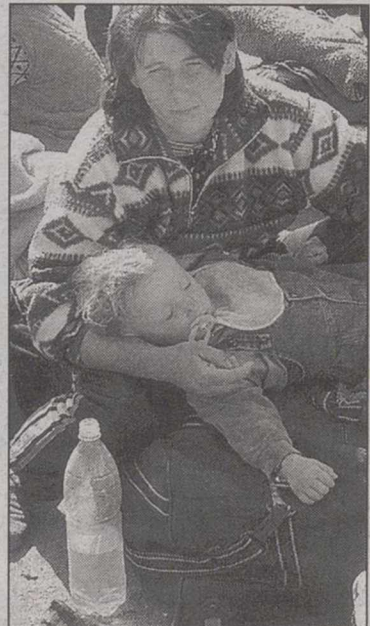

Refugiados.

Chernomirdin prepara una nueva visita a Belgrado

El enviado ruso a los Balcanes, Víctor Chernomirdin, prepara una nueva visita a Belgrado para explicar sus últimos acuerdos con Occidente, que podrían apuntar a una división de Kosovo entre serbios y albaneses.

En la oficina de Chernomirdin dijeron ayer a Efe que la visita a Belgrado, que sería la cuarta desde su nombramiento como enviado especial para Yugoslavia, tendrá lugar hoy domingo o mañana lunes.

El viaje de Chernomirdin es el único dato que se hizo público tras su segunda reunión en Moscú con el enviado de la OTAN, el vicesecretario de Estado de EEUU, Strobe Talbott, y el presidente finlandés, Martti Ahtisaari, como mediador de la Unión Europea.

En estas conversaciones, que se reanudarán la semana que viene, al parecer el miércoles, "se logró acercar sustancialmente las posturas de Rusia, la OTAN y la UE respecto a la suspensión de los bombardeos aliados en Yugoslavia y la retirada de tropas serbias de Kosovo", dijeron fuentes diplomáticas rusas al diario Kommersant Daily.

"Rusia, América y Europa se pusieron de acuerdo, ahora queda convencer a Belgrado", tituló el diario al recordar las palabras de Ahtisaari de que "el problema no está entre nosotros tres, sino en cómo convencemos después a Belgrado". Por primera vez se reconoce la posibilidad de que Belgrado mantenga tropas en Kosovo.

Domingo, 23
Mayo de 1999

Salvo sorpresas, será el socialdemócrata Johannes Rau

La RFA tendrá hoy nuevo presidente

BONN. (Efe).— La República Federal de Alemania (RFA) contará a partir de hoy, domingo, con un nuevo presidente, el octavo desde su fundación hace cinco décadas y, salvo sorpresas, con el segundo procedente de las filas socialdemócratas.

Johannes Rau, de 68 años de edad y durante dos décadas jefe de gobierno del "land" (autonomía) de Renania del Norte Westfalia, es sin duda alguna el candidato favorito de los tres que se postulan a la jefatura de Estado, y su elección es considerada prácticamente segura.

El único interrogante es si en la Asamblea Federal el candidato del gobierno socialdemócrata-verde logrará obtener

los votos necesarios ya en la primera ronda de votaciones, en la que se requiere la mayoría absoluta, o a más tardar en la tercera vuelta, donde basta la mayoría simple.

La Asamblea Federal, un órgano constitucional que cada cinco años se reúne exclusivamen-

te para la elegir al presidente, se compone de 1.338 miembros, los 669 diputados del Bundestag (cámara baja del Parlamento) y otros tantos delegados de los partidos políticos con representación en el Bundesrat, la cámara de los "laender" (autonomías).



Johannes Rau, de 68 años, puede ser el nuevo presidente de la RFA.

Atentado frustrado contra un católico en Belfast

BELFAST. (Efe).— La Policía Especial para el Ulster (RUC) expresó ayer su preocupación por el aumento de la violencia sectaria al informar del frustrado asesinato en la madrugada contra un ciudadano católico que circulaba en su vehículo por el oeste de Belfast.

La persona a la que iban destinados los disparos efectuados por alguien que huyó inmediatamente a pie, cuya identidad no facilitó la policía, no resultó alcanzada por esos disparos, que rebotaron contra la pared de un bar cercano sin causar víctimas entre sus numerosos clientes.

La policía destacó ayer que el atentado forma parte de la violencia sectaria en aumento en la provincia británica.

Los disparos tuvieron lugar veinticuatro horas después de que paramilitares lealistas intentaran lanzar una granada contra un bar situado en Falls Road, habitada mayoritariamente por católicos.

Solamente la rápida actuación de los porteros evitó víctimas entre los clientes del establecimiento y el bar vecino, pues ambos se encontraban abarrotados, ya que se abalanzaron sobre el lealista y le forzaron a lanzar la granada en la calle en vez del interior del local.

Sin embargo, la rotura de cristales causó heridas a tres hombres de unos treinta años de edad. Fuentes policiales expresaron su preocupación por el incremento de la violencia mientras que el proceso de paz para el Ulster, iniciado con el acuerdo de Viernes Santo, está bloqueado por la exigencia unionista de que el IRA entregue sus armas.

PRESENTAMOS Páginas Blancas

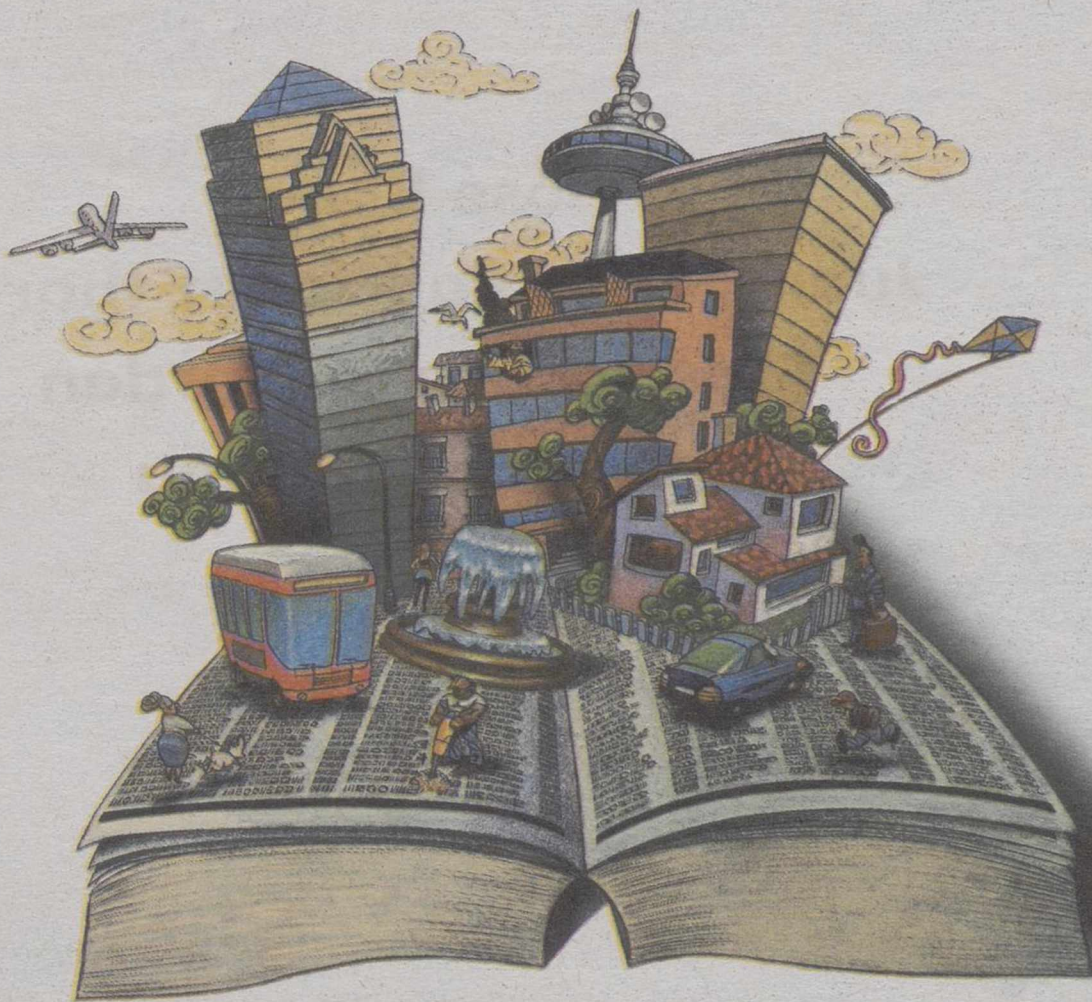

TODOS LOS TELÉFONOS DE TU CIUDAD ESTÁN AQUÍ.

Páginas Blancas. La nueva guía telefónica de particulares y empresas.

La antigua guía de teléfonos ahora se llama Páginas Blancas. Ya las tienes en tu casa. Con un nuevo diseño, cómodo, actual, y mucho más fácil de usar.

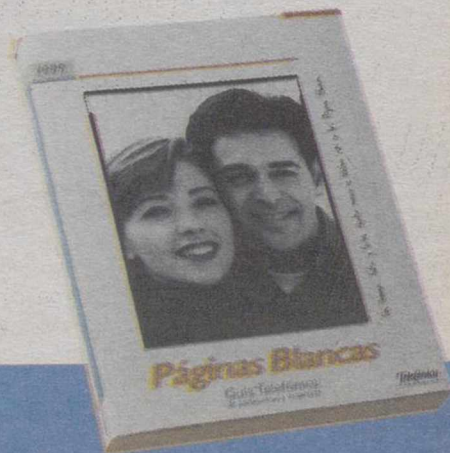

TPI Telefónica
Publicidad e Información

LAS ELECCIONES EN LA CADENA SER**¡VAYA CARTEL!**

*Mañana a las 9:00 h., juntos, en directo
mano a mano con Iñaki Gabilondo.*

José Bono

Juan Carlos Rodríguez Ibarra

Alberto Ruiz Gallardón

Eduardo Zaplana



*Expectativas y temores de cuatro primeros espadas
de la política, el momento previo a echarse al ruedo.
Mañana a las 9:00 h. en Hoy por Hoy.*



SIEMPRE NOTICIA

TRIGESIMO OCTAVA JORNADA/SEGUNDA DIVISION

ALBACETE BALOMPIÉ (15º, 44 pts.)

Entrenador: Julián Rubio
Suplentes: Sin confirmar
Uniforme: Camiseta y calzón blanco

F.C. BARCELONA B (19º, 41 pts.)

Entrenador: José María Gonzalvo
Suplentes: Jorquera, Oscar, Casablanca, Miguel Angel, Caballero y Jofre
Uniforme: Camiseta azulgrana y calzón azul

El equipo manchego, tras su pinchazo ante el Hércules, no debe esperar más para sellar la permanencia

Albacete y Barcelona B juegan un partido vital para la salvación

Juan CARRIZO

El día de mañana viene cargado a nivel futbolístico. Primero se inaugura un Carlos Belmonte donde se ha trabajado a destajo en los últimos días con la amenaza de que no esté terminado. Las prisas, después de seis meses de retraso en las obras, no son sino un nuevo capítulo del síndrome electoralista de los políticos de turno. Además la anunciada presencia del presidente de la Federación Española de Fútbol, Angel María Villar, no parece estar ni confirmada.

Después, a las 18 horas, el Albacete B se juega frente al Cuenca su presencia en la fase de ascenso a la Segunda División B. Será en la Ciudad Deportiva y ello ha provocado el retraso de la hora de comienzo del partido de Segunda División.

Para el final, lo más importante, el partido que enfrentará al Albacete Balompié y al Barcelona B, un encuentro realmente vital para la permanencia, tanto para uno como para otro. El Albacete puede dejar prácticamente sellada su salvación con una victoria, algo que se hace más necesario tras el pinchazo inesperado ante el Hércules. Julián Rubio ha querido quitar presión al choque

afirmando que un empate o una derrota no sería trascendental, pues se seguiría dependiendo de sí mismos. Para el Barcelona B el partido es a vida o muerte. El filial azulgrana es el único de los cuatro de abajo que tiene posibilidades de salvación y

además cuenta con una plantilla capacitada para tal milagro, después de que hace unos meses parecía ya un equipo sentenciado. La presencia de varios internacionales campeones del mundo sub'20 ha dado otro carácter a un equipo que siem-

pre ha jugado bien pero que ha pagado durante muchas jornadas su inexperiencia.

Julián Rubio cuenta con la baja de dos hombres que venían siendo habituales en sus alineaciones, el polivamente José María Sala y Dani Bouzas. Por

contra si podrá alinear a Rivas, toda vez que los comités anularon la tarjeta de Alicante que era la quinta del ciclo.

El técnico manchego recupera a Padilla y también a Ortega, que ha estado lesionado en las últimas semanas y que puede ocupar el lateral derecho pasando Juli a jugar por delante en el centro del campo. Vanic y Tito formarán la pareja de centrocampistas que dirigirán la manija mientras que las principales dudas se plantean en la punta de ataque, donde podrían estar Leandro y Vulevic toda vez que Yahaya ha defraudado en sus últimas apariciones.

En el bando azulgrana destaca la presencia de Xavi, un centrocampista organizador de gran calidad que tras pasar por el primer equipo fue devuelto al filial para intentar la salvación del equipo. Jugadores como Mario, Gabri y Babangida aportan al cuadro visitante una calidad contrastada y que habrá de tenerse muy en cuenta.

El consejo de administración ha hecho todo lo posible para que el Carlos Belmonte se llene y seguro que los aficionados, a pesar de la decepción que se llevaron en Alicante, responden con su presencia y apoyo al equipo de sus amores.



El Albacete afronta un partido realmente a vida o muerte con el Barcelona B.

Entrenadores, jugadores y directivos que han pasado por el Albacete han sido invitados a este acto

El nuevo Carlos Belmonte será inaugurado hoy de forma oficial

J.C.

En un día donde toda la atención informativa se centra en el importantísimo partido que el Albacete Balompié debe disputar frente al Barcelona B, con la salvación en juego, a las 12 horas del mediodía el Ayuntamiento de nuestra capital ha tenido la idea de realizar una inauguración oficial del remodelado Carlos Belmonte.

La incógnita será ver si las obras están acabadas, algo que parece imposible viendo cómo se encontraba el campo hace sólo una semana. De todas formas se ha trabajado a destajo para intentar tenerlo todo a punto, siendo curioso que vengan las prisas después de que se lleven ya seis meses de retraso desde la fecha inicial de entrega de las citadas obras por la empresa constructora.

El Ayuntamiento además realizó una invitación formal al presidente de la Real Federación Española de Fútbol, Angel María Villar, cuya presencia no ha sido confirmada.

Los que sí han confirmado su asistencia son un gran número de ex-jugadores, técnicos y directivos, incluidos los últimos presidentes: Rafael Candel, José Vicente García Palazón, José Ramón Remiro y el recientemente cesado por la Junta de Accionistas, Agustín Argandoña. También estarán directivos de la anterior etapa, antes de convertirse en Sociedad Anónima Deportiva, como Fernando Navarro y Guillermo García Moreno. Técnicos como Benito Floro, Javier Val y numerosos veteranos como Guti, Ambrosio, Pirús, Camoto, Catali, Antonio y Paco Gómez también han confirmado su asistencia a este acto con el que se ha



Ayuntamiento y club planificaron de forma conjunta los actos para la inauguración del Carlos Belmonte. JESUS MORENO

pretendido realizar una jornada de puertas abiertas.

Barcelona B

El Barcelona B visita hoy el Carlos Belmonte para medirse en un decisivo encuentro con el Albacete, un rival directo de los barcelonistas en la lucha por mantener la categoría.

El técnico del equipo catalán no podrá contar con el centrocampista Antonio, afectado por una gastroenteritis, y con el defensa argentino Rosa, también enfermo a causa de una gripe.

La sorpresa sin embargo, en la lista de convocados es la ausencia del máximo goleador del equipo, Luis García, que no ha sido citado por motivos tácticos por el entrenador

Josep María Gonzalvo.

El entrenador del equipo barcelonista explicó la ausencia del realizador del equipo con un lacónico: "Me llevo a los que creo están en mejores condiciones".

Los ausentes han sido sustituidos por Casablanca, Jofra y Rubio, ausentes en la anterior convocatoria por idénticos motivos.

El técnico del Barcelona B aseguró "no saldremos a la defensiva porque nunca lo hacemos", pero sí comentó: "Debido a nuestra situación debemos tener un ojo en el campo y otro en el marcador".

Gonzalvo pese a los problemas se mostró optimista. "De la misma manera que digo que ganar dos partidos seguidos en casa es muy difícil, perder dos seguidos fuera

también lo es. Por eso, después de haber sido derrotados en Málaga estoy seguro de que no perderemos en Albacete".

El probable once inicial del equipo barcelonista ante el Albacete sería el formado por Felip; Ferrón, Cuadrado, Puyol, Xavi, Marc, Mario, Gabrí, Babangida, Rubio y Nakor. Completan la convocatoria: Jorquera, Oscar, casablanca, Miguel Angel, Caballero y Jofre.

Resultados en Segunda

En los partidos adelantados a la jornada de ayer en Segunda División se produjeron los siguientes resultados:

- Eibar, 2-Osasuna, 0
- Logroñés, 0-Sevilla, 1
- Lleida, 2-Compostela, 3
- Las Palmas, 1-Leganés, 1

El Leganés sacó un meritorio empate ante Las Palmas (1-1)

LAS PALMAS (Efe).- 1, UD Las Palmas: Cicovic; Alex, Herrera (Eloy, min. 76), Víctor, Paqui; Haber (Merino, min. 66), Samways, Josico, Socorro; Robaina (Kowalczyk, min. 68) y Renaldo.

1, CD Leganés: Raúl; Pedro, Macanás, Pareja, Ronda; José Mari (Fede, min. 91), Jaime, Mario Jorge, Zuloaga (Nacho Sierra, min. 92), Trigueros (Oscar, min. 81); y Pachón.

Goles: 1-0, min. 45: Renaldo. 1-1, min. 63: Trigueros.

Arbitro: Ramírez Domínguez (andaluz). Expulsó al jugador visitante Jaime (min. 68), por dos amarillas, y de este mismo color a sus compañeros Raúl Pareja, Pedro, Mario Jorge y Raúl, y a su rival Haber.

Comentario: El CD Leganés sacó un meritorio empate ante la UD Las Palmas, mantiene intactas su pugna por eludir el descenso y aleja a su rival de la lucha por meterse en las posiciones altas de la clasificación.

Una magnífica cesión de Samways a Renaldo, que definió de forma extraordinaria con un disparo a media altura, fue lo más relevante de un primer tiempo bastante flojo.

Tras el empate, en inferioridad numérica, el Leganés se aprestó a mantener el empate a base de derroche de pundonor.

PRIMERA DIVISION

Partidos de la jornada		En casa			Fuera			Goles		Pts.
		J.	G.	E. P.	G.	E.	P.	F.	C.	
1.- Barcelona	34	12	3	3	9	4	3	76	38	70
2.- Mallorca	34	12	3	2	6	3	8	43	26	60
3.- R. Madrid	34	12	2	3	6	3	8	68	55	59
4.- Celta	34	11	6	0	4	7	6	64	37	58
5.- Valencia	34	9	5	3	8	2	7	54	35	58
6.- Deportivo	34	10	5	2	6	5	6	50	37	58
7.- Ath. Bilbao	34	9	5	3	5	4	8	40	43	51
8.- Zaragoza	34	9	3	5	5	5	7	49	43	50
9.- R. Sociedad	34	11	4	2	2	7	8	43	38	50
10.- Español	34	6	8	2	6	5	7	38	36	49
11.- Valladolid	34	10	3	4	2	5	10	32	38	44
12.- Betis	34	7	3	7	5	4	8	39	47	43
13.- Oviedo	34	7	5	5	3	7	7	36	47	42
14.- Racing	34	6	4	7	4	6	7	39	46	40
15.- At. Madrid	34	7	6	4	3	3	11	48	46	39
16.- Alavés	34	9	4	4	1	3	13	33	50	37
17.- Extremadura	34	7	3	7	1	7	9	22	47	34
18.- Villarreal	34	5	6	6	2	5	10	39	53	32
19.- Tenerife	34	3	9	5	2	4	11	34	55	28
20.- Salamanca	34	7	4	6	0	2	15	26	56	27

Los resultados de los encuentros jugados ayer no están incluidos en la clasificación.

SEGUNDA DIVISION

Partidos de la jornada		En casa			Fuera			Goles		Pts.
		J.	G.	E. P.	G.	E.	P.	F.	C.	
1.- Málaga	37	12	4	3	8	7	3	64	40	71
2.- At. Madrid B	37	10	4	4	8	5	6	62	47	63
3.- Toledo	37	10	4	4	7	7	5	49	40	62
4.- Sevilla	37	11	4	4	6	6	6	55	44	61
5.- Numancia	37	10	5	3	7	4	8	59	38	60
6.- R. Vallecana	37	10	5	3	6	7	6	58	48	60
7.- Las Palmas	37	9	7	2	5	8	6	49	36	57
8.- Lérida	37	9	4	5	5	9	5	43	39	55
9.- Recreativo	37	9	8	2	4	7	7	36	24	54
10.- Compostela	37	9	5	4	5	7	7	50	42	54
11.- Osasuna	37	10	6	3	4	6	8	41	38	54
12.- Mérida	37	10	5	4	3	7	8	42	36	51
13.- Badajoz	37	8	6	5	4	6	8	30	32	48
14.- Spórting	37	6	6	6	6	5	8	36	41	47
15.- Albacete	37	7	7	5	3	7	8	29	35	44
16.- Logroñés	37	6	6	6	5	5	9	43	52	44
17.- Leganés	37	7	7	5	3	6	9	34	40	43
18.- Mallorca B	37	6	7	5	6	0	13	46	55	41
19.- Barcelona B	37	6	4	9	6	1	11	46	56	41
20.- Hércules	37	6	7	6	2	3	13	32	57	34
21.- Eibar	37	5	5	8	3	3	13	31	55	32
22.- Orense	37	5	3	11	1	3	14	33	73	24

Los resultados de los encuentros jugados ayer no están incluidos en la clasificación.

"Cuando se acaban todas las historias, pero ganar cuesta caro y a este equipo le tengo miedo"

El Alba B recibe al Cuenca con el play-off en juego

LT

El Albacete B afronta esta tarde, a partir de las 18 horas, en la Ciudad Deportiva, el último y decisivo partido de la Liga, con la opción de entrar en la fase de ascenso a Segunda B ante el Cuenca, que no se juega más que la honrilla. Gregorio Ocaña, preparador albaceteño, mostró toda la ilusión ante este vital choque y declaró a Efe que "tenemos muchas ganas de que llegue y esperemos que salga todo bien. Sabemos que podemos lograr una cosa muy bonita y vamos a afrontarla de la mejor forma".

Para este partido, Ocaña no contará con el talentoso medio Miguel que, con rotura de los ligamentos cruzado posterior y lateral interno de su rodilla derecha, será baja unos tres meses, que será suplida con la ubicación en su puesto del medio punta Ríos.

Con la baja por sanción del meta Alberto, el once inicial será el formado por Aranda, Esteban, Peña, Arias, Zamora o Tito, Salva, Trino, Ríos, José Vicente, Sosa y Alberto II o Santana.

Ocaña es consciente que su equipo, de todos los implicados por jugar la promoción, es el que mejor lo tiene, pero afirmó tenerle miedo al Cuenca: "Cuando se acaban todas las historias, pero ganar cuesta caro y a este equipo le tengo miedo, porque es super defensivo y suele venir a Albacete pensando que es un escaparate y quie-



El Albacete B debe ganar para asegurarse una plaza en el play-off de ascenso a Segunda B.

re hacerlo mejor que en otros campos", dijo.

El técnico sorprendió cuando confirmó que se están produciendo primas a terceros: "Existen y me comentaban el otro día que el Hellín fue a Cebolla a enfrentarse al Torpedo 66 y este equipo iba primado con una cantidad de 600.000 pesetas".

"Es algo que me resulta extraño, porque en Tercera, que no hay un duro, que se ha llegado a hacer una huelga, salga ahora dinero para pri-

mas. Una categoría que tiene a jugadores sin cobrar durante meses no es lógico que se gaste el dinero en primas a terceros", añadió.

El CD Cuenca, por su parte, viaja sin presión y para su técnico, Francisco Martínez Arguisuelas, la necesidad de ganar del Albacete define el partido. "Nosotros jugaremos con la tranquilidad que da el saber que hemos cumplido el objetivo previsto", dijo.

"Ellos se juegan mucho porque necesitan la victoria, pero

el partido se presenta muy atractivo para nosotros, ante un rival de calidad y en un campo en excelentes condiciones, es decir, reúne todos los condicionantes para que mi equipo de la talla", añadió.

Para Arguisuelas el hecho de llegar a la última jornada con muchas cosas por resolver es indicativo de la igualdad que hay en el grupo: "Salvo algún equipo, como el Teresiano, los demás han estado muy iguales y para poder dar un susto a cualquiera", opinó.



TORNEO COSTA BLANCA
ESCUELA DE FUTBOL
"LOS MOLINOS"
EMPRESAS COLABORADORAS

LA TRIBUNA DE ALBACETE

GRUPO MORENO Y FERNANDEZ

MARPE ESTILO, CENTRO OPTICO

CENTRO NATURISTA DE ALBACETE

THERAPIO. ESCUELA DE QUIROMASAJE Y OSTEOPATIA

PUB EL MOJITO

RESTAURANTE LAS TINAJAS

PUMUKI, CENTRO DE QUIROMASAJE

LA PARROKIA. PUB

CONGELADOS LOLA

COCINAS MARIA

AUTOESCUELA EL AVION

M.G.L. TRANSPORTE URGENTE

RESTAURANTE LA MEZQUITA

HOTEL RESTAURANTE ARO'S. CASAS IBAÑEZ

CEBRIAN Y OLIVARES, S.L. AGENCIA DE SEGUROS

RECREATIVOS ANGEL Y ALONSO, S.A.

GABINETE DE BELLEZA ENCARNI

TALLER MACANICO SAN CRISTOBAL, POZO CAÑADA

ASESORIA SANCHEZ TEBAR

RESTAURANTE MERENDERO "SAN GINES"

LUMINOSOS ROTUMAN

COMPLEJO HOSPITALARIO DE ALBACETE

Hnos. Falcó, s/n
02006 ALBACETE
Teléf. 967 / 59 71 00
Fax 967 / 24 39 52

EL COMPLEJO HOSPITALARIO DE ALBACETE
INFORMA

Debido a la gran afluencia de inscritos, las jornadas de enfermería

MOVILIZACION DE PACIENTES

Se celebrarán, el próximo lunes día 24 de Mayo, en el paraninfo del Campus Universitario de Albacete en el horario 16-20 horas

ROGAMOS DISCULPEN LAS MOLESTIAS

INSALUD



ALBACETE BALOMPIE, S.A.D.

Avda. de la Estación, 5 - Apartado 789 02080 ALBACETE
Teléfono, 52 11 00 (5 líneas) - Fax 52 21 23

PRECIOS DE LOCALIDADES

ALBACETE BALOMPIE - F.C. BARCELONA

DIA 23 DE MAYO DE 1999, 20,00 HORAS,
ESTADIO MUNICIPAL CARLOS BELMONTE

PREFERENCIA

ADULTO 4.000.-
INFANTIL 1.000.-

TRIBUNA MARCADOR

ADULTO 3.000.-
INFANTIL 1.000.-

MARCADOR

ADULTO 2.000.-
INFANTIL 500.-

GOLES

ADULTO 2.000.-
INFANTIL 500.-

VENTA DE LOCALIDADES: Domingo día 23 de Mayo a partir de las 17.00 horas en las taquillas del Estadio Carlos Belmonte.

AVISO: El plazo para retirar las invitaciones de los abonados termina hoy viernes día 21 a las 20,30 horas.

Por primera vez, los roblenses dependen de sí mismos para jugar la promoción

Guadalajara y Villarrobledo se la juegan entre ellos

LT El CP Villarrobledo llega a la última jornada de la temporada 98/99 con sus opciones intactas de poder jugar la fase de ascenso a Segunda B, aunque para ello tendrá que derrotar a domicilio al Guadalajara, que también está en la misma lucha que los roblenses.

Por primera vez en muchas jornadas, los roblenses dependen de sí mismos para jugar la promoción, aunque precisan la victoria para lograr su objetivo, a lo que puede ayudar que los alcarreños tienen la misma necesidad y al jugar en casa deberán arriesgar algo más.

El Villarrobledo, que puede jugar a la contra, que es como mejor se desenvuelve merced a la rapidez de sus hombres de ataque, ha preparado a conciencia el partido y la expectación entre la afición es enorme, lo que puede hacer que se desplacen hasta Guadalajara buen número de seguidores para animar al equipo.

Gabriel Ramón, técnico del Villarrobledo, tiene la baja

segura de Carlos Marín, sancionado por acumulación de amonestaciones, mientras el resto están a su disposición, lo que hace que el once titular no varíe con respecto al que ha venido jugando últimamente, es decir, Luismi, Fede, Arrondo, Benito, Huertas, Morín, Raúl Casan, Roberto, Alcolea, Mejías y Pedrete.

En el bando alcarreño, mientras, las bajas seguras son las de los sancionados Raúl Gamo y Joselu, lo que obligará a modificar algunos puestos específicos al técnico, Delfín Álvarez, quien pese a todo tiene confianza en poder sacar adelante el partido.

El que pierda se verá apeado del play-off, mientras que un empate podría clasificar a los dos, pero también apearlos de la fase de ascenso, dependiendo del resto de resultados que se den en Albacete, Cebrilla y Belmonte.

El Hellín Deportivo, que también se juega sus opciones de entrar en la fase de ascenso, deberá medirse al Belmonte en tierras conquenses.



El Villarrobledo tiene que vencer a domicilio al Guadalajara.

El Almansa empató con el Valdepeñas en su último partido de la temporada (1-1)

Paco MARQUEZ

1, Almansa: Serradell (Ortiz, min.89), Aguilar, Pablo Cosin, Peque (Juan Miguel, min.55), Castillo I, Mateo (Paco, min.61), Castillo II, José Cristóbal, Alejo, Septiem y Toni.

1, Valdepeñas: Jaime, Recio, Calderón, Romero, Arturo, Muñoz, David, Lope, Guillermo, Carriles e Israel (Raúl, min.72).

Arbitro: Brox Martínez (Cuenca). Tarjetas para Calderín, Arturo, Carriles, Alejo, Juan Miguel y Aguilar.

Goles: 1-0, m. 31: gran jugada de contragolpe del Almansa con Toni como protagonista que, con gran velocidad, se marchó batiendo a Jaime por bajo. 1-1, m. 90: El regalo de final de temporada que le hacía el Almansa al Valdepeñas, nada más entrar en juego, el guardameta Ortiz resbaló en un balón sin peligro, dejándolo en los pies de Muñoz para impulsar el balón al fondo del marco.

Comentario: El Almansa y el Valdepeñas cumplieron un partido de trámite, con un inesperado empate final, a consecuencia de un regalo de los locales.

SERAVISA

DISTRIBUIDORES DE:

AGROQUIMICOS

SEMILLAS

ABONOS LIQUIDOS



EMPRESA de SERVICIOS:

TRATAMIENTOS
AGRICOLAS
MAQUINAS
de SIEMBRA y
RECOLECCION

Avda. Reyes Católicos, 126 - Telf. 967 14 44 21 - Fax 967 14 53 10
Apdo. 155 - 02600 VILLARROBLEDO

El equipo cadete masculino del C.P. La Roda se proclamó campeón regional

El baloncesto rodense sigue cosechando éxitos

LAMORA



El equipo infantil del C.P. La Roda, campeón provincial.

Por segundo año consecutivo, el equipo cadete masculino de la Escuela de Baloncesto del Club Polideportivo La Roda se proclamó campeón regional. Las jóvenes promesas del baloncesto rodense están disputando este fin de semana la fase de sector del Campeonato de España, que se celebra en Ciudad Real. Los chavales de Jacinto Domingo tienen como rivales al F.C. Barcelona, y al Club Escorpio de Melilla.

En el otro grupo se enfrentan Real Madrid, Unicaja de Málaga y Gandía. Se clasifican para la segunda fase el vencedor de cada grupo.

Por otro lado, el pasado fin de semana dio comienzo el Campeonato Regional de Baloncesto en la categoría infantil con la presencia de un representante del Club Polideportivo La Roda.

La mala suerte quiso que los dos primeros clasificados a nivel provincial, La Roda y Escolapios de Albacete, campeón y subcampeón respectivamente, se volvieran a enfrentar. El par-

tido fue muy igualado, con cortas diferencias para uno y otro. En el descanso, el equipo rodense ganaba por un punto. En los minutos finales el equipo del C.P. La Roda pudo por fin

despegarse y lograr así la victoria por 48-38.

Ahora el equipo rodense debe enfrentarse al Prado Marianistas de Ciudad Real, que eliminó a su vez al primer

clasificado de Guadalajara, la E.M. de Azuqueca de Henares, al ganar por 71-67. El ganador pasará a la final regional y se clasificará para la fase de sector del Campeonato de España.

Fútbol: Finaliza la Liga Provincial Juvenil con el campeón por decidir

Paco MARQUEZ

Hoy domingo finaliza la Liga Provincial Juvenil de fútbol más larga y competida de los últimos años. El C.D. Albacete jugará la promoción de ascenso a la Liga Nacional puesto que ya se ganó este derecho desde la pasada jornada, pero todavía está por decidir el campeón provincial.

El C.D. Albacete es líder con 80 puntos, pero no juega esta semana por descanso, tras retirarse en su día el rival que le tocaría en turno, el Sport Albacete.

El segundo clasificado es el Almansa B con 78 puntos, que se enfrenta a otro equipo de la capital, la E.F. Fragua. Una victoria de los almanseños les daría el título mientras que un empate o una derrota dejaría campeón al C.D. Albacete.

Por su parte, el Albacete Balompié, campeón del pasado año, finalizará cuarto.

El partido entre la E.F. Fragua y el Almansa B se disputa hoy a las 12 horas en uno de los campos de tierra de la Ciudad Deportiva y se espera la presencia de un centenar de seguidores almanseños.



Esta **MOTO-SCCOTER**, cedida por **CENTER-VESPA ALBACETE**, será sorteada entre los asistentes juveniles al partido del Albacete Bpie.-F.C. Barcelona, durante el descanso del mismo



ASISTE AL PARTIDO, ANIMA AL ALBA Y PODRAS LLEVARTE ESTA SCOOTER.

El corredor italiano se presentó en solitario en la meta y ya es el líder de la prueba

Marco Pantani dejó su tarjeta de presentación en el Gran Sasso

GRAN SASSO (Efe).- El italiano Marco Pantani, vencedor el pasado año del Giro y Tour, entre otras muchas carreras, dejó su tarjeta de presentación en la cima del Gran Sasso al presentarse en solitario y enfundarse la camiseta rosa de líder.

Pantani no desaprovechó la ocasión para arañar unos cuantos segundos a sus más directos rivales, en un final que tampoco era excesivamente duro, si se tiene en cuenta que a pie de puerto los primeros de la general llegaron juntos.

Los 253 kilómetros fueron recorridos por Marco Pantani en 7 horas y nueve minutos, lo que significa una media de 35,3 kilómetros por hora. Tras él llegaron el español Jose María Jiménez a 23 segundos, el suizo Zulle a 26 y el italiano Gotti a 33, mientras que el hasta entonces líder el francés Laurent Jalabert lo hizo a 1:05 minutos.

Ahora la general, que sufre un vuelco importante, queda con Marco Pantani al frente, seguido del español Jiménez, a 38 segundos y el también italiano Iván Gotti, a 45.

Diferencias que son mínimas si se tiene en cuenta lo que falta de Giro, pero que sí reflejan el estado de forma de unos y otros, ya que la primera selección se ha hecho en este Giro y de ella no se ha caído ninguno de los favoritos, a pesar de las diferencias.

En el grupo de cabeza estaban todos los ilustres, los Pantani, Gotti, Jiménez, Jalabert, Camenzind, Zuelle y Clavero entre otros, aunque muy pocos esperaban el final explosivo de Pantani, pues en prácticamente tres kilómetros le metió un minuto a Jalabert.

La etapa se inició con una fuerte tromba de agua y bastante tensión entre los corredores italianos, pues quedó claro que tampoco están unidos, ya que el conjunto Mapei que

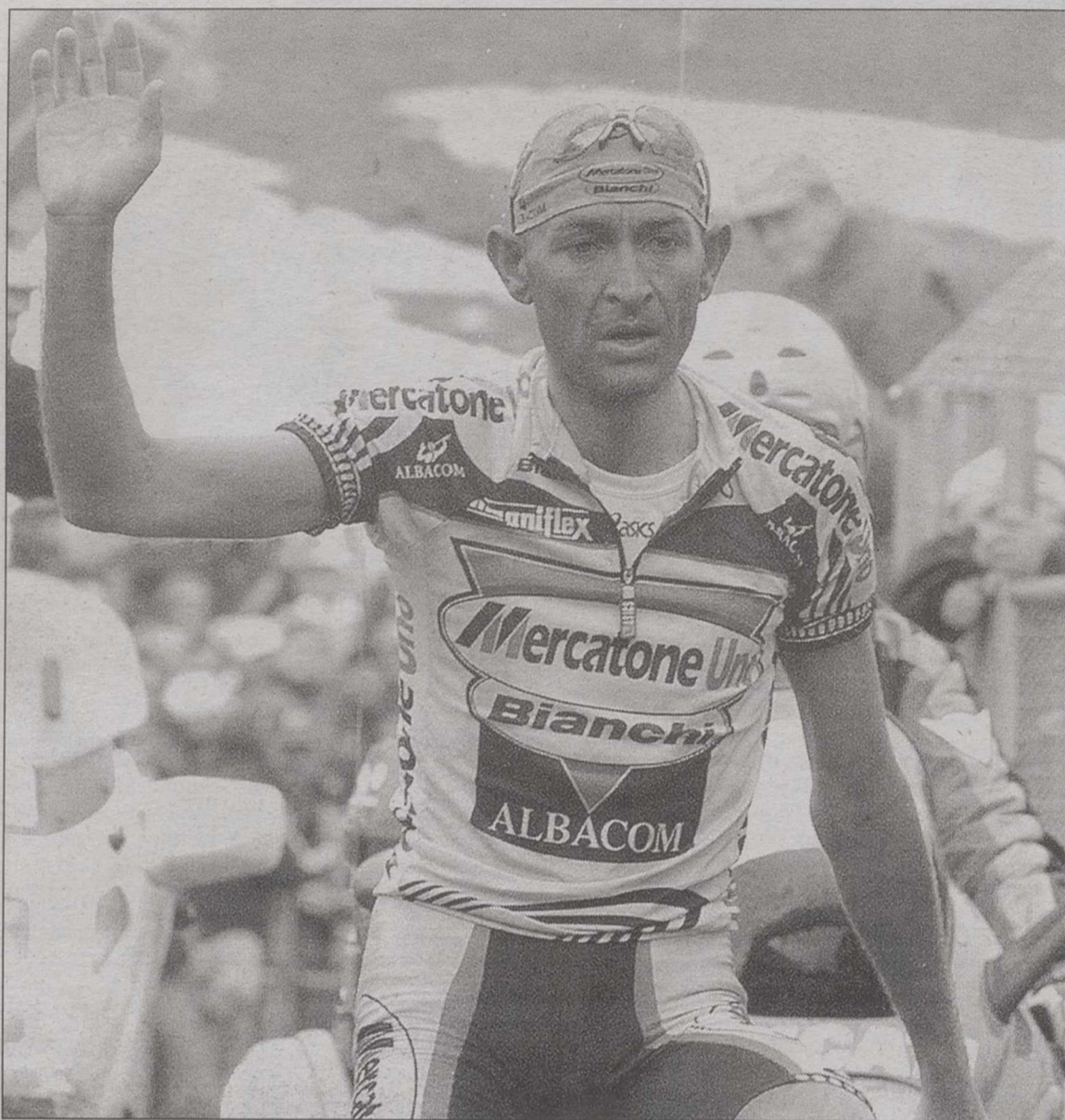

El italiano Marco Pantani ganó la etapa y se enfundó la maglia rosa.

comanda el campeón italiano Andrea Tafi sacó un comunicado en el cual decía que estaba de acuerdo con los controles médicos que realiza el Comité Olímpico Italiano.

Tafi tuvo que sufrir la bronca de muchos de sus compatriotas y también las iras de los aficionados, además de una caída cuando no se llevaba ni un kilómetro. Tafi pidió a su director dejar la carrera pero su técnico, Fabrizio Fabbri, le obligó a

continuar.

La salida fue bastante lenta por los muchos kilómetros que había por medio y por las adversas condiciones climatológicas en forma de lluvia que acompañó durante muchos kilómetros y en el tramo final acompañada de niebla.

Fue el kilómetro 38 cuando los italianos Caucchioli y Piccoli daban un tirón y casi sin querer se quedaban al frente del grupo. El pelotón no reaccionó y

les permitió llegar a abrir un hueco de diez minutos en el Intergiro, en el kilómetro 136.

Esa diferencia hizo sonar la alarma en el pelotón y los componentes de la ONCE Deutsche Bank del líder Laurent Jalabert comenzaron a marcar ritmo de caza, mientras que Pantani, Jiménez y Camenzind, entre otros, se limitaban a seguir la marcha impuesta, ya que faltaban muchos kilómetros y lo más difícil, los 27 kiló-

metros de ascensión al Gran Sasso, en cuya cima estaba situada la línea de meta.

A pie de puerto los escapados se presentaron con siete minutos de diferencia, mientras que se formaba un grupo perseguidor de unos treinta corredores entre los que se encontraban los primeros de la general, con Pantani y Jalabert a frente, envueltos en una ligera llovizna y una suave niebla.

Una subida que se había interminable al no ser rampas excesivamente duras. El tramo más duro era del nueve por ciento a mitad y final de puerto, por lo que el pelotón hacía la "goma", como se suele decir en el argot ciclista, ya que los escapados tan pronto tenían media docena de minutos como estaban al alcance de ese grupo de Pantani y compañía.

La aventura de Piccoli y Caucchioli llegaba a su fin a falta de unos 15 kilómetros para el final, momento en el que Jiménez no dudaba en dejarse ver en las primeras posiciones del grupo e intentando irse en un par de ocasiones.

En el tramo final de la etapa Pantani marcaba el ritmo que más le convenía para dar el latigazo a falta de unos tres kilómetros de la llegada, tras echar abajo un tirón de Jiménez que no hizo otra cosa que lanzar a Pantani y dejar clavado a Jalabert.

Se marchaba Pantani sin que nadie pudiera seguir su estela en un terreno que no era excesivamente duro, pero que sirvió para comprobar el estado de fuerzas de sus más directos rivales y de ellos el que más se acerca no es otro que el español Jose María Jiménez.

Así una etapa que sirvió para hacer la primera criba importante en el Giro'99 y en la que Pantani dejó claro que se encuentra plético de forma, lo mismo que la totalidad de sus rivales que, aunque de lejos, lograron seguir su estela en el primer envite serio de montaña.

nuevo **YARIS** desafía la lógica

pequeño y espacioso económico y potente

ligero y resistente

Desde **1.370.000** ptas.*
8.233,87 euros

SINTESSIS S.p.A.

Garantía 3 años

24 HORAS Asistencia

Castrol

*Versión 1.0, 3p. Start. P.V.P. recomendado en Península y Baleares. Transporte, IVA, Imp. Matriculación y Plan Prever incluidos (llantas de aleación no incluidas). 1 euro = 166,386 pts.

CONCESIONARIO

AUTOMOVILES ALBACETE

Avda. Cronista Mateos y Sotos, 14

Teléfono 967 21 85 04 * 02006 Albacete

TOYOTA
Calidad

Domingo, 23
Mayo de 1999

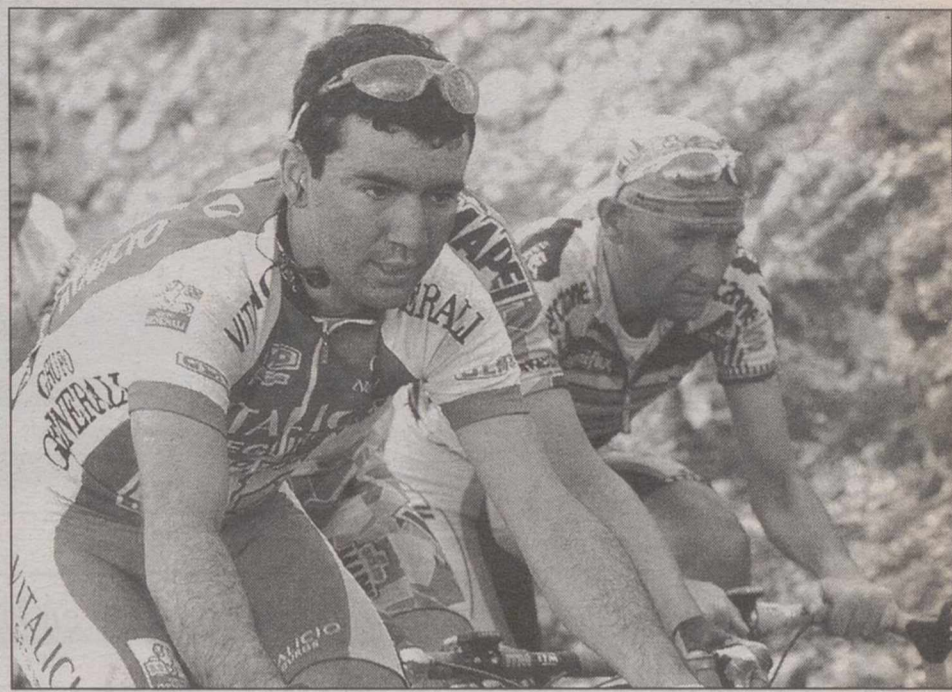

Clavero estuvo siempre con los mejores.

Santi Blanco, en plena ascensión junto a Pantani.

José María Jiménez: "Me hubiera gustado ganar la etapa y coger el maillot rosa"

Marco Pantani: "No es cuestión de hacer exhibiciones tan pronto"

GRAN SASSO (Efe).- El italiano Marco Pantani, del equipo Mercatone Uno, comentó que su victoria en la octava etapa del Giro'99 que le convirtió en el nuevo líder de la carrera fue fruto de su instinto de ganador.

"No tenía previsto atacar. Falta mucha carrera y no es cuestión de hacer exhibiciones tan pronto. Me encontré bien y reconozco que estoy un tanto molesto con el comportamiento de Gotti en el tramo final de la carrera, pues cuando tuvimos la ocasión de irnos, renuncié. La diferencia podía haber sido mayor", dijo Pantani.

El flamante líder del Giro'99 agregó que "a pesar de que he conseguido la camiseta de líder todo sigue igual. Juego con la tranquilidad que da tener unos segundos de diferencias sobre los rivales más directos para la general, pero nada más".

"Me han sorprendido -dijo Zuelle y Jiménez en esta etapa. No pensé que estaban tan fuertes. El resto, Jalabert, Clavero

y Gotti estuvieron en sus marcas pues no son grandes escaladores".

Marco Pantani puntualizó que no está obsesionado con la camiseta de líder. "Si la pierdo en la cronometrada no pasará nada. Mi objetivo es lograr la última camiseta rosa de este Giro".

"La carrera, tras lo sucedido en este final en alto, creo que ha comenzado, pues la primera selección ya está hecha y la cronometrada de la novena etapa estoy seguro de que va a ordenar un poco más la general", señaló.

Respecto al dopaje, los controles del Comité Olímpico Nacional Italiano (CONI) y la postura adoptada por algunos corredores italianos comentó que "no es el mejor momento para hablar sobre este asunto".

"El hecho de que un equipo esté de acuerdo en pasar por el aro no significa nada. Somos mayoría los que no aceptamos la presiones", concluyó Pantani.

Por su parte, el abulense

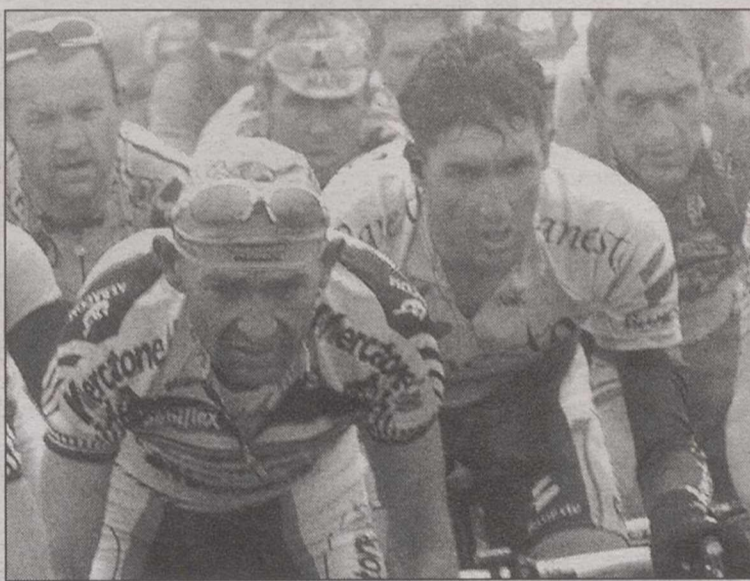

Jiménez siempre estuvo muy atento a la rueda de Pantani.

José María Jiménez (Banesto), que se ha colocado segundo en la general del Giro'99 tras acabar esa misma posición en la octava etapa tras el italiano Marco Pantani, se mostró contento por su actuación pero también expresó su disgusto porque aseguró que su intención

era vencer en el Gran Sasso y "coger el maillot rosa".

Jiménez explicó que arriesgó porque "pensaba que Pantani hoy se iba a conformar con ir en el grupito y no iba a salir tan pronto" y argumentó que de haber conocido la subida no hubiera permitido que

el líder e Ivan Gotti se le hubieran marchado.

"Cuando me pasaron era un tramo muy duro y aún me estaba recuperando de mi arrancada, por eso levanté el pie. Ha sido una pena no conocer la subida, porque pensé que todo iba a ser igual de duro, pero luego había un descanso que, de haber estado ahí, igual me hubiera permitido ganar la etapa", dijo.

Jiménez aseguró que "esto acaba de empezar y situarse ahí (en el segundo puesto) está bastante bien" pero insistió en que "fue una pena" que no le dejaran distanciarse más.

Respecto a la contrarreloj de hoy afirmó el ciclista abulense y líder del Banesto en la ronda italiana que lo hará "lo mejor posible" después de que haya trabajado el pasado invierno bastante en esta especialidad, así que tiene la esperanza de perder el menor tiempo posible y ganar opciones para estar en el podio al final del Giro de Italia'99.

GCL

Informática s.l.

Avda. Ramón y Cajal, 3 • 02005 ALBACETE
TEL.: 967 21 22 33 • Fax: 967 21 97 78

Xtrema 2630

243.900 pts.

Procesador Intel Celeron 300MHz -32MB ampliable a 256 MB SDRAM - 3.0GB
HD SMART - Pantalla de 12,1" TFT XGA AGP 4MB - CD-ROM de 24x

Xtrema 2830

269.900 pts.

Procesador Intel Pentium II 300MHz -32MB ampliable a 256MB SDRAM - 4.0GB
HD SMART - Pantalla de 12,1" TFT XGA AGP 4MB - CD-ROM de 24x

Xtrema 3830

359.900 pts.

Procesador Intel Pentium II 300MHz -32MB ampliable a 256 MB SDRAM - 4.0GB
HD SMART - Pantalla de 14,1" TFT XGA AGP 4MB - CD-ROM de 24x

Todos los equipos llevan la disquetera y CD-ROM simultáneos. Altavoces y micrófono integrados, tarjeta de sonido, batería Li-Ion, BUS AGP, 2 puertos USB, 1 infrarrojos, 1 serie, 1 paralelo y 1 año de garantía puerta a puerta. Los Xtrema pueden acoplarse a un Replicador de Puertos, vienen con Windows 98 y están disponibles con Windows NT. IVA NO INCLUIDO.

Llámenos al

967 21 22 33

Portátiles



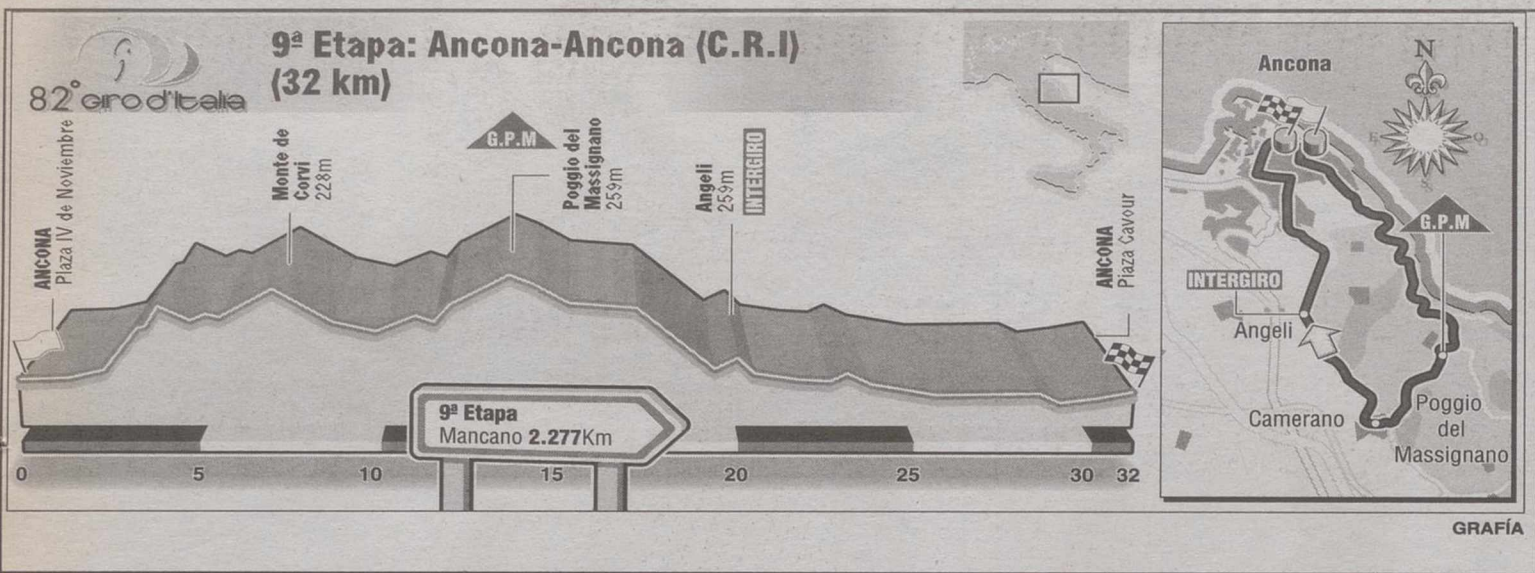

La contrarreloj puede aclarar todavía más la situación en la clasificación

Hoy, primera etapa contra el crono, dura y selectiva

GRAN SASSO (Efe).- La novena etapa del Giro de Italia puede aclarar más la situación en la clasificación general, ya que se trata de la primera contrarreloj de la competición, que se disputará en Ancona con un recorrido 32 kilómetros.

La contrarreloj es dura y selectiva y bastante ondulada, con un puerto, el de Massignano, de tercera categoría, situado en mitad del recorrido (km 15,9) que puede pasar factura a los que no sepan dosificar sus fuerzas.

El suizo Alex Zuelle, ganador en la edición de 1998 de la etapa prólogo y de la primera contrarreloj, es el principal favorito para hacerse con la victoria, aunque también habrá que contar con Serguei Gontchar, que se impuso en la segunda jornada de contrarreloj del año pasado.

En 1930 el Giro llegó por primera vez a Ancona, con triunfo de Michele Mara. En 1937 ganó Aldo Vini, que repitió triunfo en 1946. En 1952 venció Rino Beneditti, en 1955 Giorgio Albani y en 1975 Patrick Sercu.

- Características de la novena etapa:

. Control de firmas: A las 9:30 en la plaza del monumen-

to a Caduti.

. Salida primer corredor: A las 11:00.

. Intergiro: Angeli, en el km 22.

. Montaña: Puerto del Massignano (3a categoría en el km 15,9).

. Ultimo kilómetro: Situado en la Via Sttembre. Presenta tres curvas sucesivas a derecha, izquierda y derecha y últimos 600 metros en línea recta con una pendiente del 3,5 por ciento y ancho de calzada de seis metros.

Mapei

Por otro lado, los componentes del equipo italiano Mapei han hecho público un comunicado en el cual aceptan los controles médicos del Comité Olímpico Nacional Italiano (CONI), que rechazan otros conjuntos transalpinos, entre ellos el Mercatone Uno que comanda Marco Pantani.

En la misiva dicen que nada tienen que ocultar y por ello están dispuestos a pasar los controles médicos que ordenen la Unión Ciclista Internacional (UCI), Federación Italiana de ciclismo (FIC) y el mencionado CONI.



Pantani celebra con alegría su primer maglia rosa del presente Giro.

Clasificaciones

Clasificación de la octava etapa del Giro de Italia'99:

- 1.- Marco Pantani (ITA/Mercatone) 7h 09:00
- 2.- José María Jiménez (ESP/Banesto) a 23
- 3.- Alex Zuelle (SUI/Banesto) a 26
- 4.- Ivan Gotti (ITA/Politi) a 33
- 5.- Andrea Noe (ITA/Mapei) a 42
- 6.- Daniel Clavero (ESP/Vitalicio) a 42
- 7.- Dario Frigo (ITA/Saeco) m.t
- 8.- Serhiy Honchar (UCR/Caldirola) a 58
- 9.- Massimo Codol (ITA/Lampre) a 01:00
- 10.- Oscar Camenzind (SUI/Lampre) m.t
- 11.- Andrei Zintchencho (RUS/Vitalicio) m.t
- 12.- Leonardo Piepoli (ITA/Banesto) m.t
- 13.- Niklas Axelsson (SUE/Navigare) m.t
- 14.- Laurent Jalabert (FRA/ONCE) a 1:05
- 15.- Daniele Di Paoli (ITA/Amica) a 1:08
- 16.- Peter Luttenberger (AUT/ONCE) a 1:12
- 17.- Hernán Buenahora (COL/Vitalicio) a 1:25
- 18.- Roberto Heras (ESP/Kelme) m.t.

- General:

1. Marco Pantani (ITA/Mercatone) 38:43.17
2. José María Jiménez (ESP/Banesto) a 38
3. Ivan Gotti (ITA/Politi) 45
4. Dario Frigo (ITA/Saeco) 54
5. Laurent Jalabert (FRA/ONCE) 55
6. Andrea Noe (ITA/Mapei) 1:05
7. Daniel Clavero (ESP/Vitalicio) 1:05
8. Oscar Camenzind (SUI/Lampre) 1:22
9. Niklas Axelsson (SUE/Navigare) 1:22
10. Danilo Di Luca (ITA/Cantina Tollo) 1:30
11. Paolo Salvodelli (ITA/Saeco) 1:31
12. Leonardo Piepoli (ITA/Banesto) 1:34
13. Serhiy (UKR/Vini) 1:39
14. Gilberto Simone (ITA/Ballan) 1:40
15. Alex Zuelle (SUI/Banesto) 1:44
18. Santiago Blanco (ESP/Vitalicio) 2:13
33. Oscar Sevilla (ESP/Kelme) 4:52

Disfruta del sabor de la auténtica cocina manchega

Lorenzo Canales, joven empresario de Ossa de Montiel, ha rescatado los sabores de la infancia. Siguiendo una receta tradicional preparada por su abuela, ha conseguido unos escabeches de perdiz roja exquisitos y llenos de matices. Con ingredientes de nuestra tierra, como el aceite de oliva virgen, el vinagre de vino, el ajo, el laurel o la pimienta negra completan un plato delicioso que puedes degustar frío o ligeramente templado. En la misma línea, hay que destacar otras especialidades como las codornices, alas de pollo, lomos de cerdo, pisto manchego, queso en aceite al romero...

Ahora puedes probarlos en casa.

Te los llevaremos con una simple llamada al

967 37 76 00

Coto La Dehesa
El Sabor de la Mancha

INDUSTRIAS AGROALIMENTARIAS
LORENZO CANALES, S.L.

Avda. Libertad, nº3 • Tlf.Fax 967 37 76 00 • 02611 OSSA DE MONTIEL (Albacete) España

TIEN 21

Especialistas en Electrodomésticos

Miembro de
EP International

1021 Tiendas en España y más de 5000 en toda Europa

EN SU PRIMERA COMUNION, UN REGALO INOLVIDABLE



Panasonic
Ecuadorizador 3D • Selector de cinta • Autostop • Botones de avance rápido/rebobinado

REP. CASSETTE
Mod. RQ P 45

3.490 PVPR.

SANYO
BasXpander • Autostop • 2 bandas • 10 presintonías • LCD • Reloj alarma • Antienrollado de cinta • Auriculares • Toma corriente

RC PORTATIL
Mod. MGR 840

6.990 PVPR.

Panasonic
Sintonizador sintetizador digital • 20 memorias • Autorreverse • Sis. S-XBS • Selec. de cinta • Cierre seguridad • Antienrollamiento • Indicador OPR/BAT

RC PORTATIL
Mod. RQ E 30V-K NEGRO

9.990 PVPR.

DAEWOO
CD • Grabación una sola pulsación • Auto-Stop • 14x2W. P.M.P.O. • Platina • 2 Bandas.

RADIOCASSETTE
Mod. ACD 188

10.900 PVPR.

LG
Radio-cassette portátil con CD • Potencia de salida: 20 P.M.P.O. • Sintonizador analógico • Pantalla cuarzo

RADIOCASSETTE
Mod. 323

11.900 PVPR.

PHILIPS
Reproductor CD de carga superior • Dynamic Bass Boost • Sintonizador analógico AM/FM

RADIOCASSETTE
Mod. AZ 1010

19.900 PVPR.

Sintonizador AM/FM • Ecuadorizador 5 bandas • Platina Auto-stop • Mando a distancia • 25 x 25 w. • Altavoces de 2 vías

BRIGHTON

SISTEMA MINI
Mod. BHF 807

14.990 PVPR.

Doble platina • 10 x 2 w. • Compact disc • Altavoces 2 vías Bass Reflex • Mando a distancia.

SANYO

MINI
Mod. DCF 150

29.900 PVPR.

Amplificador 2x30 W. • Increíble surround • CD • Doble platina • Sintonizador digital FM/OM • 20 presintonías • RDS • MD

PHILIPS

MINI
Mod. FW 335

34.900 PVPR.

LG
Compatible • OSD • Hiperbanda • 1 Euroconector • Multilinguaje • 2 cabezales.

VIDEO
Mod. C 20

26.900 PVPR.

PHILIPS
Televisor Philips 14 PT 1552 TXT

Teletexto • Euroconector para video y consolas • Autostore • 70 presintonías • Temporizador • Toma frontal para auriculares.

29.900 PVPR.

Panasonic
Zoom x 21 • Procesador digital de imagen • Tituladora • 0,3 lux • Funciones manuales • Efectos digitales.

VIDEOCAMARA VHS-C
Mod. NV-RX 22

89.900 PVPR.

ATENCIÓN AL CLIENTE: 902 21 00 00
DIRECCIÓN DE INTERNET: <http://www.tien21.es>

TIEN 21
Especialistas en Electrodomésticos

OFERTA VALIDA DESDE EL 24 HASTA EL 29 DE MAYO DE 1999. PARA LAS PROVINCIAS DE ALICANTE Y ALBACETE.

Miguel
de Cervantes
Saavedra

La Tribuna de Albacete

PRESENTA:

EL INGENIOSO
HIDALGO

Don Quijote de la Mancha

1ª y 2ª
PARTE



ILUSTRADA CON PERSONAJES
Y ESCENAS AL OLEO.
REALIZADOS POR EL PRESTIGIOSO PINTOR
CIUDADREALENO D. ALFREDO PALMERO
Maestro Palmero



38 FASCICULOS
DE 16 PAGINAS.
IMPRESOS EN PAPEL DE 80 GRAMOS



CUBIERTAS
DE CARTON DURO
TAMAÑO DIN A4



ENTREGA GRATUITA
DE MARTES A VIERNES
JUNTO AL DIARIO, LA TRIBUNA.



DURACION
APROXIMADA
9 SEMANAS.
A PARTIR DE LA FECHA
DE LANZAMIENTO



¡¡ Querrás acordarte !!

En un diario de La Mancha, de cuyos Fascículos SI quiero acordarme,

*Mire vuesa merced
que no se nos puede olvidar
esta colección tan especial,
mañana compraré
el Diario La Tribuna
y llevaré a casa el fascículo
que gratuitamente
me obsequian,
así podré leer cuantas
veces quiera
todas nuestras aventuras
y desventuras,
que no crea mi señor
que son pocas...*

*Amigo Sancho,
no podemos olvidarla
puesto que en ella
está escrita nuestra
larga singladura,
y como
sólo sale de
Martes a Viernes,
sin darnos
cuenta tendremos
que tomar
el Bálsamo
de Fierabrás
para luchar con
todo rufián
y conseguir
todos los fascículos.*



PATROCINADA POR:



• AYUNTAMIENTO DE ALBACETE •

DIPUTACIÓN DE ALBACETE

Domingo, 23
Mayo de 1999

Pino: "Todavía queda mucho Giro y tenemos muchas ilusiones en las etapas de montaña"

Unzué: "De momento se van cumpliendo los objetivos"

GRAN SASSO (Efe).— Estas eran las opiniones de algunos de los protagonistas de la etapa de ayer en el Giro de Italia, que ganó Marco Pantani, con José María Jiménez en segunda posición:

Alex Zuelle (SUI/Banesto): "Hoy ha sido un día muy importante para mí. Estoy muy contento, porque he conseguido llegar con "Jimmy" (Jiménez) delante. Además, Piepoli no ha estado muy lejos de nosotros, lo que quiere decir que el equipo está bien en este comienzo de Giro".

"Personalmente, me encuentro bien, pero todavía me falta para adquirir mi mejor forma. Mañana, con la contrarreloj, es un día especial para mí. Veo difícil ganar, pero espero estar al menos como hoy, en los puestos delanteros".

Eusebio Unzué (director deportivo de Banesto): "Tras la primera llegada en alto sería, se van cumpliendo los objetivos, porque todos mis hombres importantes están ahí, bien colocados. La ascensión final no era excesivamente dura, pero hemos podido ver las fuerzas de cada uno".

"Me alegro por Jiménez, porque no ha fallado en un día como éste, teniendo en cuenta que el mal tiempo es su peor enemigo. Su actuación de hoy le reforzará la moral, al haber quedado cerca de Pantani y haber sacado un poco de tiempo a todos los demás".

"Zuelle es un superclase, y ha tenido fuerzas incluso para superar a Gotti. Tras lo que ha hecho hoy, lo correcto sería que se relajara mañana, porque ha hecho un sobreesfuerzo".

Javier Minguéz (Director Deportivo del Vitalicio): "Uno tiene que estar satisfecho después de haber superado 250 kilómetros, de ver lo que ha llovido y dónde se ha subido."



José María Jiménez realizó una gran etapa y es segundo en la general.

A Clavero no se le ha valorado lo suficiente el quinto puesto que hizo el año pasado.

Pantani ha demostrado que en la montaña es el número uno y Jiménez ha hecho una buena carrera".

Alvaro Pino (Director Deportivo Kelme): "Heras pinchó en el momento decisivo, cuando se había hecho el grupo de 8 o 9 corredores y estaba ahí. Los demás tuvieron que esperarle y lo trajeron hasta donde pudieron. Ante los pinchazos y los temas propios de la carrera no tienes nada que hacer. No vale la pena lamentarse.

Pero espero que en los próximos días el cupo de problemas se cubra y le toque a otros. Todavía queda mucho Giro y espero hacer cosas importantes. Tenemos muchas ilusiones en las etapas de montaña".

► Jiménez y Clavero fueron los mejores españoles

GRAN SASSO (Efe).— José María Jiménez (Banesto) y Daniel Clavero (Vitalicio) fueron de nuevo los dos mejores hombres del pelotón español en la octava etapa del Giro de Italia, que concluyó en el Gran Sasso, después de 253 kilómetros de recorrido. Jiménez ya es segundo en la clasificación general a 38 segundos de Pantani y ha demostrado que sigue siendo un gran escalador y que su progresión continúa.

Fue el único que no bajó los brazos cuando Pantani se fue sólo hacia la línea de meta y, además, fue el primero en atacar a tres kilómetros de la llegada.

Daniel Clavero (Vitalicio) también completó una gran jornada. Clavero llegó en el sexto puesto a la meta a 42 segundos de Pantani, una diferencia que no es excesiva y que demuestra que el español está atravesando un buen momento de forma y que puede hacer cosas importantes en este Giro. Roberto Heras, que pinchó a unos tres kilómetros, llegó a 1:24, el mismo tiempo que Santiago Blanco.

Miguel Indurain es el único español en ganar una contrarreloj larga

GRAN SASSO (Efe).— Miguel Indurain es el único español que ha ganado una contrarreloj larga en el Giro de Italia, éxito que ha conseguido en cuatro ocasiones, mientras que otros dos españoles, Miguel Poblet y Salvador Botella lograron imponerse en etapas más cortas, aunque también contra el cronómetro.

Indurain ha conseguido cuatro triunfos en etapas contrarreloj, aunque el que lidera la clasificación de triunfos es el italiano Francesco Moser, con doce.

Indurain consiguió dos triunfos en 1992, edición en la que se impuso en la cuarta etapa entre Arezzo y San Sepolcro, de 38 kilómetros, y en la vigésimo segunda (Vigevano-Milán, de 66 kms).

En 1993, Indurain ganó la décima etapa, en Senigallia (28 kms) y la décimo novena, entre Pinerolo y Sestriere, con 55 kilómetros de recorrido.

Salvador Botella ganó una etapa contrarreloj de cinco kilómetros en 1960, mientras que Miguel Poblet se impuso en esa misma edición en una jornada de solo 2,2 kilómetros de recorrido.

Francesco Moser es el líder indiscutible de la lucha contra el reloj en el Giro de Italia, ya que acumula doce victorias, seis más que Anquetil y Eddy Merckx.

Con cuatro victorias figuran, además de Indurain, Gaul, Knudsen, Saronni, Adorni, Baldini, Olmo, Coppi, Valetti, Hinault y Visentini, mientras que tres triunfos tienen Bugno, Rominger y el ruso Eugeni Berzin.

En la contrarreloj de hoy domingo, en Ancona, el favorito es el suizo Alex Zulle, que ya se impuso el año pasado en la etapa prólogo y en una de las dos contrarreloj, aunque Eugeni Berzin y Alexandre Gontchenkov también tendrán opciones de conseguir un triunfo parcial.



PROXIMA INAUGURACION EN ALBACETE

TE VAMOS A SORPRENDER.....

El cuadro azulgrana cantó el "alirón" en Mendizorroza goleando al Alavés

El Barcelona celebró el título a lo grande (1-4)

VITORIA (Efe).- 1, Alavés: Tito; Belsué, Berruet, Karmona, Ibon Begoña; "Vitamina" Sánchez (Magno, m.46), Gerard (Alfonso, m.80), Desio, Pablo Gómez, Sivori (Canabal, m.64); y Julio Salinas.

4, Barcelona: Hesp; Reiziger, Abelardo, Frank de Boer, Sergi; Luis Enrique, Guardiola (Pellegrino, m.72), Cocu; Figo, Rivaldo y Kluivert.

Goles: 0-1, M.39: Cocu. 0-2, M.50: Kluivert. 0-3, M.67: Figo. 1-3, M.76: Julio Salinas. 1-4, M.89: Luis Enrique.

Arbitro: José Japón Sevilla (comité andaluz). Amonestó a Guardiola (m.19), Desio (M.55), Belsué (M.57), Magno (M.79) y Luis Enrique (M.89).

Comentario: El FC Barcelona aprovechó su primera oportunidad para asegurar su décimo sexto título de Liga al vencer al Deportivo Alavés, al que vapuleó con un contundente 4-1 en Mendizorroza, estadio que había sido un feudo inexpugnable en la segunda vuelta del campeonato.

El conjunto del holandés Louis Van Gaal impuso su gran superioridad técnica y su efectividad ante un equipo alavésista que solamente pudo oponer un tremendo derroche físico a lo largo de todo el encuentro.

La primera jugada del Barcelona dejó bien a las claras las intenciones de los azulgrana. Patrick Kluivert recibió un pase en profundidad de Sergi Barjuan y el centro del holandés no pudo ser rematado por el portugués Luis Figo por escasos milímetros.

Los primeros veinte minutos del encuentro fueron de neto color catalán ante un Alavés muy atrincherado en su parcela, aunque volvió a tener en el veterano Julio Salinas a su máximo exponente en ataque.

Mediada la primera parte, el Alavés despertó de su letargo y el inicial dominio barcelonista dejó paso a sus mejores minutos. Sivori y Gerard fueron los protagonistas de las primeras jugadas de peligro del equipo vasco, pero fue nuevamente el incombustible Julio Salinas quien pudo adelantar a su equipo en el marcador, pero su disparo fue bien neutralizado por el meta holandés Ruud Hesp, que desbarató la mejor acción atacante local.

Un minuto después, en el 39, el holandés Philip Cocu aprovechó una indecisión del portero Tito en su salida y anotó el gol que presagiaba ya el título para el Barcelona.

Los últimos compases del primer periodo fueron un calvario para los de Mané, que acusaron el mazazo del gol.

El conjunto de Van Gaal volvió a demostrar su superioridad tras el descanso y de esta manera sentenció la confrontación por la vía rápida, con dos goles de Kluivert, tras una magnífica jugada del brasileño Rivaldo por la izquierda, y de Figo, que empalmó un gran derechazo desde unos treinta metros.

Fue un castigo quizá excesivo para un Alavés voluntarioso que acertó distancias con un gol de Julio Salinas, en el minuto 76, tras un error defensivo del Barcelona.



El Barcelona impuso su superioridad técnica y efectividad ante el Alavés.

Sin embargo, el equipo azulgrana completó su exhibición con un gran tanto del gijónés Luis Enrique a falta de poco para el final, que vino a certificar el décimo sexto título de Liga para el cuadro barcelonista, que demostró una vez más su innegable potencial futbolístico que ahora deberá ratificar en Europa.

Guardiola

El capitán del FC Barcelona, Josep Guardiola, entró ayer en la mitología azulgrana al conquistar su sexto título de Liga, con lo que se ha convertido en el jugador barcelonista con más campeonatos ligeros en toda la historia, igualado con el portero de los años 40 y 50 Antoni Ramallets.

Guardiola es el único superviviente del "Dream Team", con el que conquistó cuatro ligas consecutivas, una Copa de Europa, una Supercopa de Europa y tres Supercopas de España en la primera mitad de la década de los 90, y ha incrementado su palmarés con otras dos ligas, dos Copas del Rey, una Recopa de Europa, una Supercopa de Europa y una Supercopa de España en las tres últimas temporadas.

El palmarés del "gran capitán" azulgrana es espectacular, sobre todo si se tiene en cuenta que lo ha conseguido con sólo 28 años, en plena madurez deportiva y en 9 temporadas en el primer equipo azulgrana, mientras que Ramallets precisó de 14 temporadas y logró su sexta Liga a la edad de 36 años.



Derrota del CABA.

El Champinter y Cunicultura perdió en Denia y desciende de categoría (96-84)

El Champinter y Cunicultura no pudo superar el Denia en el quinto y definitivo partido por la permanencia en el grupo Centro de la Liga EBA y cayó por 96-84, consumando así el descenso de categoría.

Las muchas bajas que presentaba el equipo de Angel Codón fueron un escollo insalvable en un play-off muy igualado y en el que los alicantinos pudieron contar durante toda la serie con todos sus efectivos mientras que los cabistas acusaron el fuerte ritmo impuesto en el tramo final de la liga.

Ahora habrá que esperar acontecimientos, ya que, aunque se ha consumado el descenso y el retorno a la Segunda División, suele haber equipos que renuncian a su plaza y el Champinter y Cunicultura podría mantener la categoría.

DEMA
RENT A CAR

UNA EMPRESA DE ALBACETE A SU ATENCION PERMANENTE

Abierto todos los días del año incluso domingos y festivos

ALQUILER DE FURGONETAS * MICROBUSES * CAMIONES * TURISMOS TODO TERRENO E ISOTERMOS CON Y SIN CONDUCTOR



SERVICIO DE LAVADO Y ENGRASE A MANO

Ríos Rosas, 73 bajo y 80-1ºD. Tel: 967 50 76 50 y 967 22 58 13
(Información permanente) Tel: Móvil 908 07 86 90 ALBACETE

EURO
Plan
RENT A CAR

COMITÉ EJECUTIVO
Barquillo, 38 - 3º. 28004 Madrid
Telf.: 913 08 20 20. Fax: 913 08 42 08

¿Te gustaría trabajar en Europa como PROSTITUTA?

Hay millones de mujeres que no tienen elección. Como las emigrantes engañadas por las redes internacionales de comercio sexual. Son víctimas de la explotación, no pueden decidir sobre sus vidas. Te sorprenderían los métodos empleados hoy para someter al ser humano.



Empresa busca

INMIGRANTES ILEGALES

Hay millones de personas que no tienen elección. Como los inmigrantes que se ven obligados a trabajar en condiciones inhumanas. Son víctimas de la explotación, no pueden decidir sobre sus vidas. Te sorprenderían los métodos empleados hoy para someter al ser humano.

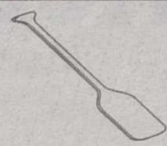

Empresa de metalurgia necesita NIÑOS MINEROS

Hay millones de personas que no tienen que buscar trabajo: se lo imponen. Como los niños empleados como mano de obra barata y eficiente. Son víctimas de la explotación, no pueden decidir sobre sus vidas. Te sorprenderían los métodos empleados hoy someter al ser humano.



Manos Unidas quiere acabar con estas formas de abuso. Ayúdanos a abolir la esclavitud.

Manos Unidas
BARQUILLO, 38 - 3º - 28004 MADRID - Tel.: 91 308 20 20 - Fax: 91 308 42 08

Deseo recibir información de Manos Unidas
Nombre _____
Dirección _____
C.P.: _____
Provincia _____

domingo, 23
de mayo de 1999

31 de Mayo. Día de
Castilla-La Mancha
Te esperamos en Villarrobledo

La verdad es que basta
con mirar a nuestro
alrededor para ver como
en nuestra región se
hace historia cada día.
Mires por donde mires...
hagas lo que hagas...
y vayas por donde vayas.



La Región que Queremos

31 de Mayo

de Castilla-La Mancha



Junta de Comunidades de
Castilla-La Mancha

cultu-
Denia
par-
en el
EBA
rando
goria.
pre-
Angel
insal-
igua-
ntinos
toda
tivos
acu-
pueto
liga.
perar
aun-
des-
unda
uipos
y el
tura
goria.

La Tribuna de Albacete

MERCADO DE VEHICULOS DE OCASION



AUTOALBA, S.L.

MARCA	MODELO	AÑO
NISSAN	PATROL	92
DAEWOO	LEGANZA 2.0 CDX	98
DAEWOO	LANOS 1.6 SX 3P	98
OPEL	VECTRA	95
TOYOTA	HDJ 80	91
RENAULT	R-21 GTD	92
FORD	CURRIER	92
SUZUKI	VITARA	94
SEAT	CORDOBA	95
TOYOTA	COROLLA 1.6	98
TOYOTA	LAND CRUISER	93
FORD	SCORT CABRIO	92
SSANGYONG	FAMILY	96
AUDI	80 TDI	93



AVDA. CRONISTA MATEO Y SOTOS, 12 - TEF. 21 83 81
ALBACETE



TALLERES PABLO

Vehículos de Importación y Nacionales

MERCEDES:

- E 290 TD, FULL EQUIPE, (VARIOS MODELOS)
- C 250 TD, FULL EQUIPE
- 300 TD, FULL EQUIPE (TAPICERIA PIEL, TECHO SOLAR)
- 300 D, FULL EQUIPE
- 190, 2'5 D. A.A.

BMW:

- 525 TDS, FULL EQUIPE (PLATA) MODELO ACTUAL, VARIOS MODELOS
- 525 TDS, FULL EQUIPE (AZUL) MODELO ACTUAL

VOLKSWAGEN GOLF (SERIE III):

- 1.9 TDI, 5 PUERTAS, 3 PUERTAS
- 1.9 TD, 3 PUERTAS, VARIOS MODELOS
- CABRIOLET 1.6 (SERIE II)

AUDI:

- 100 2.5 TDI, FULL EQUIPE
- A4 TDI, FULL EQUIPE
- A3 TDI, FULL EQUIPE

TODO TERRENO:

- MITSUBISHI MONTERO 7 PLAZAS, FULL EQUIPE
- HONDA ACCORD COUPE (TAPIZADO PIEL) FULL EQUIPE.

PIDANOSLO LE BUSCAMOS EL VEHICULO QUE NECESITA
C/ Cruz, 46 - Teléfono 967 21 36 52 Móvil 617 45 29 12 - ALBACETE



Eurocasion

MODELO	MATRICULA	AÑO	GARANTIA
CITROEN EVASION 19 TD X	M-9070-US	97	18 MESES
CITROEN ZX 14 I TONIC	M-3388-TT	96	18 MESES
CITROEN ZX 19 D REFLEX	AB-3955-O	95	6 MESES
PEUGEOT 205 14 GR	AB-0579-M	92	3 MESES
FORD FIESTA 1.4	CR-4686-M	90	3 MESES
ROVER 115 SD	AB-6597-O	95	6 MESES
CITROEN SAXO 1.1 I X	M-6092-UT	97	18 MESES
CITROEN SAXO 15 D MONACO	M-9946-VW	98	18 MESES
CITROEN AX 1.1 I	M-2291-SB	94	12 MESES
RENAULT CLIO 19 D	AB-3917-L	91	3 MESES
VOLKSWAGEN ESCARABAJO	AB-5019-O	74	
OPEL ASTRA GSI	AB-3224-M	92	6 MESES

Vehículos de ocasión. Coches de primera.

Red Citroën Eurocasion

Domicilio: Calle Casas Ibáñez, nº 21 Teléfono. 21 51 73 ALBACETE



AUTOMOVILES SERVIMOTOR

VEHICULO	AÑO	KM	PRECIO	EXTRAS
VW GOLF IV 1.6	MAR-99	3.000	DESDE 31.000 PTAS/MES	FULL EQUIPE
MERCEDES A 160	OCT-98	16.000	DESDE 30.000 PTAS/MES	FULL EQUIPE
SEAT TOLEDO 1.6	ENE-99	1.300	DESDE 23.000 PTAS/MES	FULL EQUIPE
SEAT IBIZA D	ENE-99	6.000	DESDE 21.000 PTAS/MES	FULL EQUIPE
PEUGEOT 306 D	JUN-97	57.000	DESDE 21.000 PTAS/MES	FULL EQUIPE
CITROEN SAXO D	JUN-98	28.000	DESDE 17.000 PTAS/MES	FULL EQUIPE
OPEL CORSA 1.4	JUN-98	8.400	DESDE 17.000 PTAS/MES	FULL EQUIPE
SEAT IBIZA 1.4	AGO-98	16.000	DESDE 14.000 PTAS/MES	
OPEL ASTRA 1.6	NOV-96	35.000	DESDE 28.000 PTAS/MES*	FULL EQUIPE
NISSAN MICRA D	AGO-98	16.000	DESDE 16.000 PTAS/MES	AIRBAG, D.A.
NISSAN MICRA 1.0	FEB-99	550	DESDE 12.000 PTAS/MES	

TODOS LOS COCHES GARANTIZADOS POR ESCRITO
FINANCIACION DEL 100% DEL VEHICULO
C/ AVILA, 8 TLF. 52 20 62

NOVOAUTO



AVENIDA RAMON MENENDEZ PIDAL, 46. TELEFONO Y FAX: 967 21 41 90. ALBACETE
VEHICULOS DE OCASION Y KM 0. GARANTIZADOS
COBERTURA NACIONAL. FINANCIACION A SU MEDIDA

MODELO	AÑO	GARANTIA	PRECIO
NISSAN PATROL LARGO 9PL. ENGANCHE D.A. IDEAL FINCAS	90	6 MESES	1.150.000
OPEL VECTRA DTI 2.0 16V. 100 CV. Km. 0. TODOS LOS EXTRAS	98	OPEL	2.600.000
CITROEN XANTIA TD 1.9. TODOS EXTRAS. COMO NUEVO	96	6 MESES	1.775.000
NISSAN PRIMERA 2.0. TDSLX SPORT WAGON Km 0. TODOS EXTRAS	98	2 AÑOS	2.500.000
RENAULT EXPRESS COMBI S. DIESEL. MUY BUEN ESTADO	93	6 MESES	680.000
RENAULT TWINGO TODOS LOS EXTRAS	96	6 MESES	950.000
FORD FIESTA 1.4 CON EXTRAS. POCOS KM.	94	6 MESES	675.000
FORD ORION 1.6 GHIA. BUEN ESTADO	89	6 MESES	350.000
FURGON IVECO 30.8 GRANDE, MUY BUEN ESTADO POCOS Km.	92	6 MESES	950.000

SI AQUI NO ESTA LO QUE NECESITA, NO SE PREOCUPE, TRAEMOS SU VEHICULO BAJO PEDIDO.
SI TU PRESUPUESTO NO DA PARA UNO NUEVO, APROVECHA LAS VENTAJAS DE UN Km. 0,
LA DIFERENCIA SÓLO ESTÁ EN EL PRECIO.

El respeto por el medio ambiente es una seria preocupación que intentan paliar iniciativas como la de Greenpeace, que ha promovido un vehículo sumamente limpio



La Tribuna

MOTOR

El modelo presentado por Greenpeace produce la mitad de contaminación

El Twingo SmILE, eficacia ecológica

La organización ecologista Greenpeace ha presentado en Madrid el "SmILE", un automóvil desarrollado sobre la base de un Renault Twingo que consume la mitad de combustible con el objetivo de que reduzca en un 50 por ciento sus emisiones de CO2, todo ello por la optimización del rendimiento del motor con las mismas prestaciones.

LT

El motor del "SmILE", desarrollado por la empresa suiza Wenko, es un propulsor sobrealimentado con dos cilindros enfrentados, de combustión interna de cuatro tiempos y tecnología de cuatro válvulas. Tiene 358 centímetros cúbicos y desarrolla 50 caballos de potencia a 5.500 revoluciones por minuto.

Según Greenpeace, que encargó la producción de este modelo a un consorcio de empresas suizas, la reducción del consumo de combustible



El SmILE, un vehículo francamente ecológico.

obedece a la optimización del rendimiento del motor, mientras su comodidad, seguridad y prestaciones son similares a las del original.

35.000 pesetas de ahorro

El precio del "SmILE" dependerá de la escala a la que se realice su producción en serie. El conductor de este modelo ahorrará anualmente 35.000 pesetas en combustible, en relación con el propietario de un Twingo original, sobre la base de un recorrido de 10.000 kilómetros al año y con un precio de la gasolina de

110 pesetas por litro.

El grupo ecologista considera que el consumo de gasolina para un utilitario, como un Renault Twingo o un Volkswagen Polo, no debería superar los 2,5 litros a los cien kilómetros, mientras que para una berlina como un Opel Vectra, un Volkswagen Passat o un Ford Mondeo, el consumo no debería exceder de 4 litros a los cien kilómetros.

El responsable de la campaña de Cambio Climático y Energía de Greenpeace España, Luis García Oretga, señaló que es responsabilidad del Gobierno "forzar a los fabri-

cantes a emplear tecnologías como la del "SmILE", poniendo límites a la emisión de CO2".

En este sentido, pidió a la Administración que apruebe unos niveles máximos de emisión de CO2 de 12 kilogramos cada cien kilómetros, lo que equivaldría a un consumo máximo de 5 litros de carburante a los cien kilómetros.

Vehículo histórico

Por otra parte, la octava edición del Salón del Vehículo Histórico y de Ocasión de Huesca concluye hoy, domingo, en las antiguas naves de Albajar, donde se ha habilitado una superficie ferial de 5.000 metros cuadrados, entre el interior y el exterior de una de las naves.

En este certamen, que fue presentado por el vicepresidente de la institución ferial de Huesca, José Luis Estallo, y el presidente de la comisión de Hacienda del consistorio oscense, Fernando González, están representados vehículos históricos, repuestos, vehículos nuevos y de ocasión, además de accesorios.

Participan cuarenta expositores, entre los que se encuentran las firmas Autosca, Huesca Móvil, Tumasa, Britauto, Auto 4, Motor 3000, Talleres San Jorge, Pirineo Motir, Usa Móvil y Aramóvil. La mayor atracción del Salón es un Daimler de 1948 que perteneció a la reina de Inglaterra.

Las empresas de alquiler de vehículos duplican la facturación

Las empresas de alquiler de vehículos a largo plazo en España alcanzaron en 1998 una cifra de negocios de 52.000 millones de pesetas, lo que supone un incremento del 48,6 por ciento respecto al ejercicio precedente, según un análisis sectorial de la consultora DBK.

La flota de alquiler a largo plazo -excluyendo otras fórmulas de tenencia, fundamentalmente el leasing- situaba a finales de 1998 en 85.000 unidades, frente a 60.000 vehículos un año antes, lo que supone un incremento del 25 por ciento.

Desde 1994, año en el que la cifra de negocios de las empresas alquiladoras a largo plazo ascendió a 10.000 millones de pesetas, la facturación en el sector se ha multiplicado por cinco. El número de empresas en el sector en 1998 fue de 35, frente a 30 en 1997.

Según DBK, este incremento se debe a la creciente subcontratación de la gestión de las flotas empresariales a compañías especializadas, así como a la entrada y consolidación de nuevos operadores y a la contratación por parte de algunos organismos de la Administración Pública.

Otro de los factores que han incidido en este incremento es la incipiente utilización del "renting" por parte de profesionales y particulares. En la actualidad, se estima que los particulares suponen el 5 por ciento del valor del mercado, participación que asciende hasta el 15% si se incluye a profesionales y otros usuarios no flotistas.

SCHLECKER

LA CADENA DE DROGUERIA MAS GRANDE EN EUROPA

BUSCAMOS LOCALES COMERCIALES EN ALBACETE

- * En poblaciones de más de 5.000 habitantes
- * Superficie comercial a partir de 120 m² en planta baja
- * Negociamos sobre personal en plantilla
- * Excelentes condiciones

DIRIGIRSE A: SCHLECKER, S.A. EXPANSION

C/ Antón Schlecker, s/n Pol. Ind. Roques Planes 43830 TORREDEMBARRA Tel. 977/29 81 15 - 29 81 14 Fax 29 81 17

Ford incrementa la producción del Focus

LT

Ford Werke, la filial alemana del constructor de automóviles estadounidense Ford, ha incrementado la producción del modelo Focus en la factoría de Saarlouis hasta 1.700 unidades diarias, debido a la gran demanda de este modelo en el mercado.

A principios de mes, la planta de Saarlouis produjo el Focus número 250.000. Este modelo registró unas ventas en Alemania en el pasado mes de marzo de 16.280 unidades, lo

que supone el mejor resultado para un vehículo de esta gama desde julio de 1991, y colocó la Focus en la tercera posición del mercado alemán.

Unico concesionario

Por otra parte, Ford ha presentado un plan de racionalización de su red de concesionarios en Alemania, de manera que dividirá el territorio de este país en 130 zonas en cada una de las cuales habrá un único concesionario de Ford.



El Focus, un coche de moda.

autodefinido

	Molibdeno Horneen			Costado Gramínea Chapados	
		Consonante Aburrido de las cistíneas	Vocal Suerte, riesgo Intimidación		
				Matricula de coche Amesgadas Satélite de Jupiter	
Adverbio Prolongación protoplasmática de una célula nerviosa					Argolla Compendio- mos
		Órgano de la visión (PI) Gracia especial Tintaran			
	Preposición Sustentar				Nitrógeno Cierta fruta (PI)
Rezaron Consonante Evaluases					Nombre de mujer (PI) Consonante Bullir
Nº romano Vocales Ciudad sumeria		Caminos Consonante Ingenuas	Proezas Tuesta		
			Comia haciendo ruido Rezar		
		Torero famo- so Albergo Corta árboles por el pie			
Consonante Insignia			Vocal Juego de naipes	Adverbio de tiempo Amarra	
			Nombre familiar de mujer Vocal	Arte de hablar con elocuencia Nota musical	
Enamora Fósforo			Letra griega Nº romano		Río francés Vocal
				Vocal Estancia Padre	
	Felicidad Preposición				

crucigrama

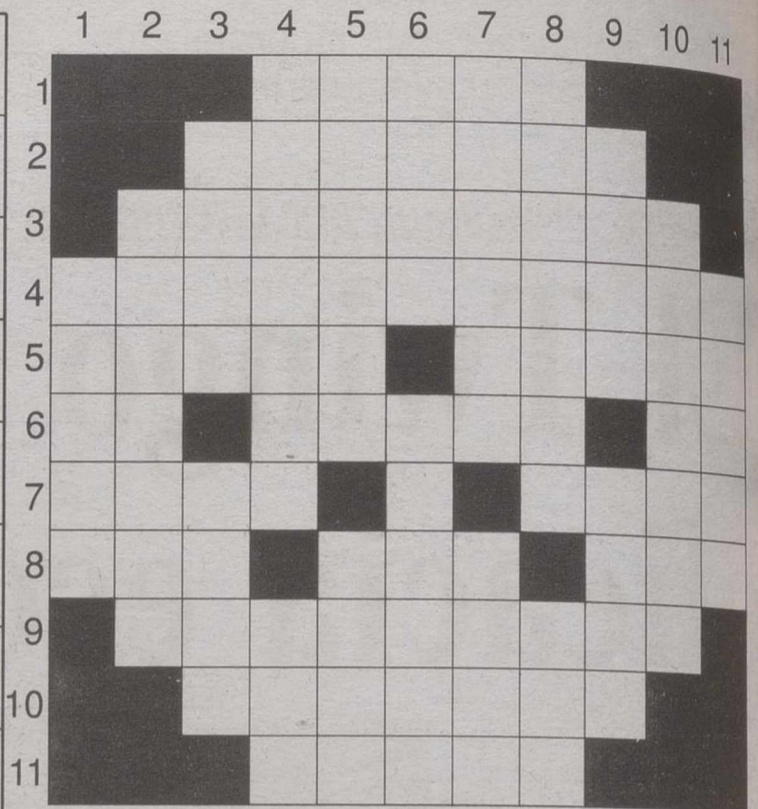

HORIZONTALES.-

1: Descompuestas.- 2: Griegos.- 3: Cierta prenda de vestir (Diminutivo y PI).- 4: Esplendidez.- 5: Vestusto, entrado en años. Instrumento de labranza.- 6: Artículo. Me atreveré. Artículo.- 7: Plural de consonante. Mineral compuesto de hojuelas brillantes.- 8: Ente. Virtud teológica (PI). Plural de consonante.- 9: Signo del Zodíaco.- 10: Clamorosos.- 11: Material de construcción (PI).

VERTICALES.-

1: Otórgales.- 2: Pieza de artillería (PI).- 3: Suerte, fatalidad. Del verbo ser.- 4: Renuentes. Tanto marcado en el fútbol.- 5: Cierta árbol (PI). Delgado, exquisito.- 6: Colina baja, de cierta extensión. Cierta árbol (PI).- 7: Echar anís o espíritu de anís a una cosa. Nombre de mujer.- 8: Al revés, merecimiento (PI). Gorro militar.- 9: Municipio de la Coruña. Ave zancuda.- 10: Individuo perteneciente a cierta secta de judíos.- 11: Regalas.



FABRICACION PROPIA ARTESANAL DE HORCHATA Y GRANIZADOS. HELADOS RUEDA

SERVICIO DE REPARTO EN ALBACETE Y PROVINCIA PARA: BARES, CAFETERIAS, PUB, RESTAURANTES, ETC.

C/ Joaquín Quijada, 10 - B. ALBACETE

967 22 09 77

horóscopo

Aries. Del 21/03 al 20/04
Salud algo regular. Su creatividad será alabada por cuantos le rodean. Su situación amorosa corre el riesgo de empeorar por su actitud.

Tauro. Del 21/04 al 21/05
Su salud sigue sin ser todo lo buena que le gustaría. En sus relaciones personales notará un cambio de política a mejor. El amor sigue ascendente.

Geminis. Del 22/05 al 21/06
Se sentirá en una forma física bastante buena. Deberá mostrarse cauteloso con cierta persona que está muy próxima.

Cáncer. Del 22/06 al 23/07
Salud óptima. Aproveche para practicar natación. No piense en nada relacionado con el trabajo hasta el mes de septiembre.

Leo. Del 24/07 al 23/08
Gozará de salud muy buena. Se sentirá con mucha seguridad en si mismo, lo que le ayudará a triunfar.

Virgo. Del 24/08 al 23/09
Salud mala. Surgirá alguna dificultad de índole personal que logrará superar gracias a su carácter lógico y ordenado.

Libra. Del 24/09 al 23/10
Salud buena. Sigue en una racha de creatividad en todas sus actividades. No cree más tensiones en el amor.

Escorpio. Del 24/10 al 22/11
Salud muy buena. Día de tranquilidad y armonía con todas las personas que le rodean. Hoy comprobará la fidelidad de la persona amada.

Sagitario. Del 23/11 al 22/12
Salud pésima. Si no se toma las cosas con más calma, su situación podría llegar a ser alarmante. Situación muy mala en el amor.

Capricornio. Del 23/12 al 20/01
Salud buena. Siga aprovechando su tiempo de ocio para realizar nuevas actividades. Procure ser más condescendiente con su pareja.

Acuario. Del 21/01 al 19/02
Salud buena. El equilibrio será la nota dominante en sus relaciones familiares. En el amor intente mantener la tranquilidad.

Piscis. Del 20/02 al 20/03
Su salud será muy buena. Se encontrará con un amigo de la infancia que no veía desde hace muchos años. En el amor habrá estabilidad.

numérico

Las letras de la P a la Z representan los números del 0 al 9, aunque no necesariamente en dicho orden. Sumando los números que representan las letras de cada columna horizontal y verticalmente, habrán de obtenerse las sumas que aparecen al final de las mismas. Para orientación del lector se dan los valores atribuidos a dos de las letras

Z Z S U Y = 30
Q Z X T Q = 31
X V U Q X = 27
Y P V S X = 21
P S Y T Y = 25
31 21 23 23 36 = 134
Letras clave R = 1; X = 9

sopa de letras

C E B R A N I N T F R W I N T
G E T S E L Y E R M E W U N D
E S A R F O M D I N A R T E A
P R P M I G I A N I L L E H L
C I T A A I M O N E I S W Z L
O C A R T R T O S S A L G U I
P A I R A I R O R O A O W I H
U D R O T O C O B R L S X A C
V I O L O O E T O A I N G O N
T L I L V N D O R M R S I S I
P L O O C R E O C O N R K A H
H A S T I A D A D R O N A U C
M U N E R A L E R O S O Ñ E Z
A R A L E C I T E V I C E N A

Buscar 10 municipios de Albacete

soluciones

CRUCIGRAMA NEGRO
1: Helmos.- 2: Camislas.- 4: Arados.- 5: Anos.- 6: Lo. Osar.- 7: Dadivosidad.- 8: Sef. Fes. Bes.- 9: Saglano.- 10: Sonoros.- 11: Losas.

VERTICALES: 1: Dales.- 2: Canones.- 3: Hado. Eras.- 4: Remisos. Gol.- 5: Olivos. Firo.- 6: Teso. Abetos.- 7: Anisar. Sara.- 8: solirém. Antus. Sara.- 9: Sada. bis.- 10: Saduco.- 11: Donas.

LETRAS: NERPIO, YESTE, FEREZ, SOCOVOS, HELLIN, TOBARRA, ALMANSA, RODA, MUNERA, CHINCHILLA.

ENIGMATICO: 1: Hostal.- 2: delata.- 3: Médico.- 4: Castro.- 5: Trucsa.- 6: Teros.- 7: Sopos.- 8: Fenado.- 9: Antio.- 10: Casona.

NUMERICO: 61, 77, 82, 9X, 9V, 1R, 2S, 3P, 4Q, 5U.

AUTODEFINIDO: 1: Molibdeno.- 2: Consonante.- 3: Vocal.- 4: Matricula de coche.- 5: Argolla.- 6: Órgano de la visión.- 7: Preposición.- 8: Nombre de mujer.- 9: N.º romano.- 10: Caminos.- 11: Comia haciendo ruido.- 12: Torero famoso.- 13: Consonante.- 14: Vocal.- 15: Nombre familiar de mujer.- 16: Arte de hablar con elocuencia.- 17: Enamora.- 18: Letra griega.- 19: Vocal.- 20: Felicidad.- 21: Preposición.

Escribir cada palabra en círculo según las definiciones, partiendo de la casilla indicada con la flecha y de izquierda a derecha, es decir, en el sentido de las agujas del reloj.

1: Hotel, parador.- 2: Evidencia, acusa.- 3: Doctor.- 4: Fortaleza, ciudadela.- 5: Manipular, trampear.- 6: Rechaza, rehusa.- 7: Lisos, bruñidos.- 8: Bofetón.- 9: Presidiario.- 10: Capricho.- 11: Anhelos, deseo.- 12: Casa solariega antigua.

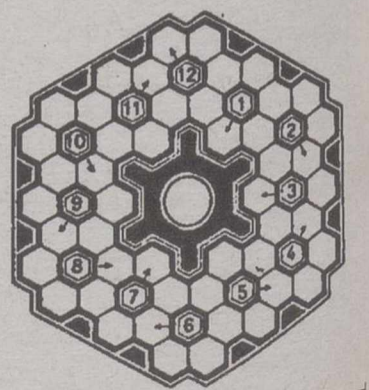

Domingo, 23
de Mayo de 1999

academia gaspar romero
C/ Tinte, 12, entreplanta **Y FAX**
INTERNET: www.netvision.es/gromero 967-22 82 01

OPOSICIONES INSALUD
LISTAS DEFINITIVAS DE ADMITIDOS Y FECHAS Y LUGARES DE EXAMENES YA EXPUESTAS EN LA DIRECCION PROVINCIAL DEL INSALUD.
GRUPOS CON DIVERSIDAD DE HORARIOS PARA QUE PUEDAS ESCOGER EL QUE MAS SE ADAPTE A TUS NECESIDADES. (CLASES DE LUNES A JUEVES - MAÑANAS, TARDES O NOCHES - O INTENSIVAS SOLO A SABADOS).
CLASES ESPECIALES PARA TRABAJADORES A LAS 9 DE LA NOCHE.

JUSTICIA
AUXILIARES 400 PLAZAS, AGENTES 338 Y OFICIALES 277. COMENZAMOS NUEVOS GRUPOS.
EN AMBAS OPOSICIONES PREPARACION DE TODOS LOS EJERCICIOS, INCLUIDA MECANOGRAFIA.

MECANOGRAFIA
PREPARACION DE TODOS LOS EJERCICIOS, INCLUIDA MECANOGRAFIA. METODO SENCILLO Y EFICAZ. CURSOS ACELERADOS PARA OPOSICIONES SENCILLO Y ESPECIALES PARA NIÑOS. HORARIOS DE MAÑANAS, TARDES O NOCHES ADAPTADOS A TUS NECESIDADES.



ACADEMIA gaona, 5
Telf. 24 10 84

¡ATENCIÓN! CONVOCADAS OPOSICIONES DIPUTACION DE ALBACETE.

PUBLICADA CONVOCATORIA BOE CON FECHA 18 MARZO DE 1999
LIMPIADORES: 12 PLAZAS OPERARIOS: 2 PLAZAS AYUDANTE DE COCINA: 5 PLAZAS. AUXILIARES ADMINISTRATIVOS: 13 PLAZAS. INFORMATE DE NUESTROS HORARIOS. GRUPOS YA INICIADOS. ¡NO LO DEJES PASAR!

YA CONVOCADAS OPOSICIONES DE JUSTICIA. PLAZOS DE INSTANCIAS: AGENTES: DEL 4 MARZO AL 23 MARZO. OFICIALES: DEL 23 DE MARZO AL 11 DE ABRIL. AUXILIARES: DEL 15 DE ABRIL AL 4 DE MAYO. CLASES YA INICIADAS. GRUPOS REDUCIDOS ¡TODAVIA ESTAS A TIEMPO!

OPOSICIONES MAGISTERIO: EDUCACION FISICA, EDUCACION INFANTIL, AUDICION Y LENGUAJE, PEDAGOGIA TERAPEUTICA. TEMARIOS PROPIOS

OPOSICIONES INSALUD: CELADORES, PINCHES, AUXILIARES.
OTRAS OPOSICIONES: ENSEÑANZA SECUNDARIA (LENGUA Y LITERATURA), ORDENANZAS JUNTA COMUNIDADES, CORREOS...
IDIOMAS, CONTABILIDAD, INFORMATICA, CLASES DE REPASO

PROFESOR, FUTUROLOGO Y NATUROLOGO HINDU



Ayuda a solucionar problemas de trabajo, negocio, nervios, amor, timidez, recuperar persona amada, rompimiento de hechizos, miedo, manía, obsesiones, espíritus malignos, etc...Hago trabajos y rituales de la alta magia hindú para quitar daños, negatividad, etc. Gran experiencia en Africa, Brasil, India, Paquistán, Uruguay y Argentina. Consulta en Albacete, los miércoles alternos, de 4 a 8 tarde. Teléfono: 967-21 04 62. Para información personal llamar de 4 a 8 tarde al teléfono móvil 608-75 13 26.

HIGINIO OLIVARES
CES CENTRO DE ESTUDIOS SUPERIORES

OPOSICION AYUNTAMIENTO
-ASISTENTE SOCIAL-

COMIENZO CLASES 1º JUNIO

- GRUPOS REDUCIDOS
- TEMARIO PROPIO

Información: Marqués de Villores, 18 - Telf. 23 31 11

HIGINIO OLIVARES
CES CENTRO DE ESTUDIOS SUPERIORES

CURSO 1998-99

PREPARAMOS TODAS LAS MATERIAS DE:

- *E.G.B. - E.S.O. - BACHILLERATO - UNIVERSITARIOS
- *ACCESO UNIVERSIDAD MAYORES DE 25 AÑOS
- *OPOSICIONES - CONTABILIDAD
- *INFORMATICA - MECANOGRAFIA - IDIOMAS

-RESERVA TU PLAZA-

Información: Marqués de Villores, 18 - Telf. 23 31 11

HIGINIO OLIVARES
CES CENTRO DE ESTUDIOS SUPERIORES

EXAMENES DE SELECTIVIDAD

- * Preparación exclusiva con pruebas de exámenes anteriores.
- * Todas las materias en grupos reducidos

¡RESERVA TU PLAZA!

Información: Marqués de Villores, 18 - Telf. 23 31 11

academia gaspar romero
C/ Tinte, 12, entreplanta **Y FAX**
INTERNET: www.netvision.es/gromero 967-22 82 01

OPOSICIONES
JUNTA DE COMUNIDADES DE CASTILLA-LA MANCHA

• YA OFERTADAS (BOLETIN OFICIAL DE CASTILLA-LA MANCHA DE 12/3/99): PERSONAL FUNCIONARIO: CUERPO AUXILIAR, 217 PLAZAS; GUARDERIA FORESTAL, 83.
• TAMBIEN: CUERPO SUPERIOR, 178 PLAZAS; CUERPO TECNICO, 120; CUERPO EJECUTIVO, 29. PERSONAL LABORAL: 391; SANITARIOS LOCALES ESCALA SUPERIOR, 268; ESCALA TECNICA 201

• **AUXILIARES: COMIENZO INMEDIATO DE CLASES. HORARIOS ADAPTADOS A TUS NECESIDADES. NO PIERDAS TIEMPO. INFORMATE Y COMIENZA HOY MISMO.**

academia gaspar romero
C/ Tinte, 12, entreplanta **Y FAX**
INTERNET: www.netvision.es/gromero 967-22 82 01

OPOSICIONES
DIPUTACION DE ALBACETE

YA CONVOCADAS: AUXILIARES ADMINISTRATIVOS 12 PLAZAS; AUXILIARES DE ENFERMERIA 9 PLAZAS. PLAZO DE INSTANCIAS YA FINALIZADO. PROXIMA CONVOCATORIA: AUXILIARES ADMINISTRATIVOS DEL AYUNTAMIENTO DE ALBACETE. TAMBIEN OTROS MUNICIPIOS.

BOMBEROS YA CONVOCADAS: SEPEI 24 PLAZAS. PLAZO DE INSTANCIAS YA FINALIZADO. OFERTADAS: AYUNTAMIENTO DE ALBACETE 3 PLAZAS; ALICANTE 57. EN ESTAS OPOSICIONES LA PREPARACION ES VALIDA PARA CUALQUIER OTRO MUNICIPIO

SECUNDARIA
PROFESORES ENSEÑANZA SECUNDARIA Y PROFESORES TECNICOS DE FORMACION PROFESIONAL PARA MODULOS FORMATIVOS.
• PREPARACION PARTE COMUN (LOGSE).
• CLASES YA INICIADAS
YA CONVOCADAS: COMUNIDAD VALENCIANA. ENSEÑANZA SECUNDARIA, 230 PLAZAS; ESCUELA OFICIAL DE IDIOMAS 15; PROFESORES TECNICOS 35.

academia gaspar romero
C/ Tinte, 12, entreplanta **Y FAX**
INTERNET: www.netvision.es/gromero 967-22 82 01

CLASES DE FORMACION, REPASO Y RECUPERACION
-EGB, ESO, BACHILLERATO, FP, COU, FACULTADES, ESCUELA POLITECNICA, ESCUELA MAGISTERIO.

DIBUJO TECNICO
-TODOS LOS NIVELES: AGRICOLAS, FORESTALES E INDUSTRIALES. NUEVOS GRUPOS. TAMBIEN DIBUJO 3º Y 4º ESO, FP TODAS LAS RAMAS. ESPECIFICO FP DELINEACION, COU, SELECTIVIDAD Y PAU. CUALQUIER NIVEL. HORARIOS ADAPTADOS A TUS NECESIDADES.

CONTABILIDAD
-Y TODAS LAS MATERIAS ECONOMICAS Y EMPRESARIALES, RELACIONES LABORALES Y GESTION Y ADMON. PUBLICAS.
-MATEMATICAS I-II-III, FISICA, QUIMICA, BIOLOGIA, GEOLOGIA.
-INGLES, FRANCES Y ALEMAN, LENGUA, LATIN, GRIEGO.

ACADEMIA MAYPE
C/ Mayor 41, 2º ALBACETE
Tif: 967/21 82 21

OPOSICIONES GUARDIA CIVIL: CONVOCADAS 1.253 PLAZAS. EXAMENES A PRIMEROS DE JULIO. 86 APROBADOS EN ANTERIORES CONVOCATORIAS.

OPOSICIONES TROPA PROFESIONAL: PROXIMA CONVOCATORIA 5.000 PLAZAS APROX. EXAMENES A FINALES DE JUNIO. 150 APROBADOS ANT. CONVO.

LA CALIDAD Y EXPERIENCIA EN OPOSICIONES MILITARES TIENE UN NOMBRE:
¡MAYPE GARANTIA DE EXITO!

ACADEMIA MAYPE
C/ Mayor 41, 2º ALBACETE
Tif: 967/21 82 21

DEDICADA EXCLUSIVAMENTE A PREPARACIONES MILITARES Y POLICIALES. ABIERTO PLAZO MATRICULA PROXIMO CURSO:

- *ACADEMIAS SUPERIORES, MEDIAS Y BASICA DE SUBOFICIALES 3 EJERCITOS
- *CUERPO NACIONAL DE POLICIA (ESCALA BASICA Y EJECUTIVA) Y POLICIA LOCAL
- *CUERPO DE LA GUARDIA CIVIL Y COLEGIO DE GUARDIAS JOVENES.
- *TROPA PROFESIONAL 3 EJERCITOS E INSTITUTOS POLITECNICOS.

PLAZAS LIMITADAS. GRUPOS REDUCIDOS.
¡MAYPE, EFICACIA DEMOSTRADA!

PRECIOS ESPECIALES

FARMA SHOPPING
Alimentación infantil
Ortopedia, Cosmética
Herboristería
Higiene Corporal y Dental
Consulta Naturópata
Analítica

Pasaje Lodares * C/Mayor - Telf. 21 66 53

ELITE
CENTRO DE FORMACION

C/ CARNICERIAS, 6 ENT.
PLAZA DE LA MANCHA, 17 BAJO. VILLACERRADA.
TFNOS.967 51 15 44 y 967 50 73 08. - 02001 ALBACETE

CURSOS DE INFORMATICA

WINDOWS 98, WORD 97, EXCEL, ACCESS
20 HORAS 12.000 PTAS
OTROS: INTERNET, OFIMATICA, PROGRAMACION EN C, MECANOGRAFIA, PAGINAS WEB, SALA DE INTERNET, ETC.
HORARIO FLEXIBLE APRENDE A TU RITMO

* **DIGITOPUNTURA * ACUPUNTURA**
CHANG (COREA)

DOLORES REUMATICOS
• Artrosis y Lumbago
• Problemas de Columna
• Hernia Discal • Reumatismo
• Torceduras • Circulación
• Jaquecas • Cervicales
• Esguinces • Cíctica
• Menisco, etc.

C/ Pablo Medina, 10-5º
Tfno. 24 57 00 ALBACETE

CENTRO DE ESTUDIOS ATLANTA

CURSO DE WINDOWS

Comienzo: 24 mayo. Duración: 20 horas

Plazas limitadas
¡INFORMATE!

VIRREY MORCILLO, 1 • 02005 ALBACETE
TFNO. 967 52 03 66 • FAX 967 24 73 13

Comenzamos cursos:
90 H. Diseño Asistido (2d+3d+3ds)
50 H. Contabilidad Pyme (incluye programa)
25 H. Windows + Internet (1mes gratis conexión)

AutoCAD V-14
3D Studio

Adi, Centro de Formación
Dionisio Guardiola, 16 (bajo interior) Telf: 967 502081 - Fax: 967 503594
Móvil: 629 74 99 25 Email: adialba@accesosis.es 02003 ALBACETE

DEPORTES ALTURA
TODO
MITAD DE PRECIO
LA TIENDA MORADA * TINTE, 24
TEL: 967 21 40 37 * ALBACETE

academia gaspar romero
C/ Tinte, 12, entreplanta **Y FAX**
INTERNET: www.netvision.es/gromero 967-22 82 01

AULA DE INFORMATICA
* WINDOWS'95 Y WINDOWS'98, MICROSOFT OFFICE'97. PROGRAMACION. INTERNET (WEB, IRC, MAIL, NEWS, HTML. DISEÑO DE PAGINAS). * CURSOS PERSONALIZADOS PARA ALUMNOS DE LA UNIVERSIDAD. * DISEÑO GRAFICO. * COMENZAMOS GRUPOS ESPECIALES DE INICIACION PARA NIÑOS A PARTIR DE 8 AÑOS

DIBUJO POR ORDENADOR
AUTOCAD 14, MODELIZACION EN SOLIDOS, IMAGEN VIRTUAL CUALQUIER NIVEL. NUEVOS GRUPOS, ASISTENCIA PERSONAL. DIBUJO TECNICO, DIBUJO ARQUITECTONICO, DIBUJO INDUSTRIAL. HORARIOS ADAPTADOS A TUS NECESIDADES.

CONTABILIDAD A CUALQUIER NIVEL:
(TRADICIONAL O APLICADA A SISTEMAS INFORMATICOS) BANCA, CAJAS DE AHORRO, ASESORIAS, EMPRESAS.

GRUPOS ESPECIALES DE FORMACION EN INFORMATICA Y CONTABILIDAD PARA TRABAJADORES DE EMPRESAS Y ADMINISTRACION ADAPTADOS A TUS NECESIDADES

academia gaspar romero
C/ Tinte, 12, entreplanta **Y FAX**
INTERNET: www.netvision.es/gromero 967-22 82 01

SELECTIVIDAD Y P.A.U.

COMENZAMOS CURSOS INTENSIVOS DE PREPARACION EN JUNIO DE TODAS LAS MATERIAS, EN HORARIOS DIARIOS DE MAÑANAS, TARDES O NOCHES. **REUNION INFORMATIVA Y COMIENZO DE CLASES MIÉRCOLES 26 DE MAYO A LAS 8'00 DE LA TARDE.**

ESTUDIANTE Y UNIVERSITARIO

SI SUSPENDES ALGUN PARCIAL, AUN ESTAS A TIEMPO DE SUPERAR CON BUENOS RESULTADOS EL CURSO. COMENZAMOS NUEVOS GRUPOS REDUCIDOS Y HOMOGENEOS CON HORARIOS ADAPTADOS A TUS NECESIDADES: DIARIOS (MAÑANAS, TARDES O NOCHES) O INTENSIVOS; UNO O DOS DIAS SEMANA.

VENTAS

GESDOMUS

Vende pisos de 2, 3 y 4 dormitorios en construcción, zona Feria, cocina amueblada, calefacción individual, ascensor, garaje, trastero, suelos de mármol, carpintería roble, videoporero, 1ª calidades desde 12.200.000 ptas. Tel. 52 32 81

● **GESDOMUS** vende apartamento, 65 m², zona universidad, 2 dormitorios, antigüedad 5 años, calefacción individual eléctrica, garaje, trastero, ascensor, 10.500.000 ptas. Tel. 967 52 32 81

● **GESDOMUS** vende piso zona San Agustín, 3 dormitorios, cocina amueblada, ascensor, 9.000.000 ptas. Tel. 967 52 32 81

● **GESDOMUS** vende piso zona Villacerrada, 4 dormitorios, cocina amueblada, 2º sin ascensor, 9.500.000 ptas. Tel. 967 52 32 81

● **GESDOMUS** vende piso zona Rosario, 3 dormitorios, cocina amueblada, calefacción individual, antigüedad 5 años. 21.000.000 ptas. Tel. 967 52 32 81

CASA INMOBILIARIA
C/ Mayor Nº 57
Tel. 967 24 72 96
ALBACETE

● **VENTA** de últimas viviendas de pisos, apartamentos y áticos en calle Tejares, sin comisión al comprador. Tel. 967 24 72 96

● **VENTA** de últimas viviendas de pisos junto al Recinto de la Feria, sin comisión al comprador. Tel. 967 24 72 96

● **VENTA** de últimas viviendas primeras calidades en calle Pérez Pastor, sin comisión al comprador. Tel. 967 24 72 96

● **SE VENDE** piso zona Rosario, cuatro dormitorios salón grande, cocina amueblada más lavadero, baño, aseo y ascensor y calefacción, 130 m² útiles. Precio: 14.500.000 Ptas. Ref-256-P. Tel. 967 24 72 96

● **VENTA** de pisos, apartamentos y bungalows en San Juan y Campello, sin comisión al comprador. Infórmate. Tel. 967 24 72 96

● **SE VENDEN** sillas de 2ª mano en buen estado, precios económicos. Tel. 967 23 67 66

SE VENDE TERRENO
En carretera de Jaén, Km. 6. 10.000 m², sin luz ni agua. Precio 950 ptas/metro. Tel. 967 50 84 77 de 2 a 5 tarde

TERRENO Y CHALET EN VENTA
Terreno de 30.000 m² y chalet con piscina de 250 m² en venta, carretera de Jaén, a 5,5 kms. de Albacete capital. Precio global: 70 millones de pesetas. Totalmente legalizado, escriturado y pagado último recibo contribución. Tfno: 967 50 84 77. De 2 a 5 tardes

INMOBILIARIA HOGAR

C/ Antonio Machado, 26
Teléfono: 967/23 55 55
¡Pregúntenos por su hogar!

● **VENDE PISO** totalmente reformado, zona Fco. Pizarro, 3 dormitorios, salón, cocina amueblada, 1 baño. Precio: 5.900.000 ptas. Tel. 967/23 55 55

● **VENDE PISO** zona Bª Pilar, 90 m², 3 dormitorios, salón, cocina, despensa, baño. Poca comunidad. Precio: 6.200.000 ptas. Tel. 967/23 55 55

● **VENDE PISO** todo exterior, zona Franciscanos, 4 dormitorios, salón, cocina amueblada, 1 baño, 1 aseo, ascensor, terrazas amplias. Precio: 8.500.000 ptas. Tel. 967/23 55 55

● **VENDE PISO** zona Hnos. Giménez, 3 dormitorios, salón, cocina amueblada, 1 baño, 1 aseo, ascensor, calefacción. Precio: 12.000.000 ptas. amueblado. Tel. 967 23 55 55

● **VENDE PISO** zona Fiesta Arbol, 4 dormitorios, salón, cocina, baño, aseo, ascensor. 90 m². Precio: 8.200.000 ptas. Tel. 967/23 55 55

● **VENDE PISO** Fco. Pizarro, 3 dormitorios amplios, salón, cocina amueblada, 1 baño, 90 m², totalmente reformado. Precio: 7.200.000 ptas. Tel. 967/23 55 55

● **VENDE PISO** zona Hospital, reformado, sin comunidad, 2 dormitorios, salón, cocina amueblada, 1 baño. Precio: 3.800.000 ptas. Tel. 967/23 55 55

● **VENDE PISO** zona Pérez Galdós, 2 dormitorios, salón, cocina amueblada, 1 baño, 1 aseo, ascensor, calefacción, trastero. Terraza: 30 m², seminuevo. Precio: 10.500.000 ptas. Tel. 967/23 55 55

● **VENDE PISO** bajo, zona Bª El Pilar, 3 dormitorios, salón, cocina amueblada y baño reformado. Precio: 7.000.000 Ptas. Tel. 967 23 55 55

● **VENDE PISO** seminuevo, zona Avda. España, 3 dormitorios, salón, cocina amueblada, 1 baño, ascensor y calefacción. Precio: 12.800.000 Ptas. Tel. 967 23 55 55

INMOBILIARIA PONCE & OROZCO
COMPRAMOS SOLARES
TEL. 967 21 77 88

● **PONCE & OROZCO** vende piso zona bomberos, 4 dormitorios, 2 baños, cocina amueblada, trastero, calefac. indiv. y garaje opcional. edif. de 3 años. Tf. 967 21 77 88

● **PONCE & OROZCO** vende piso zona Hospital 3 dormitorios, calefacción individual, cocina amueblada con despensa, 6.000.000 ref. 482. Tf. 967 21 77 88

● **NUEVA PROMOCION** zona Carretas. Dotados de inmejorables calidades, grifería térmica; hidromasaje; antena parabólica; etc. Información y planos Ponce & Orozco. Tf. 967 21 77 88

● **NUEVA PROMOCION** zona Santo Angel, pisos y ático de 3 y 4 dormitorios, terminación primerísimas calidades. Información y planos Ponce & Orozco. Tf. 967 21 77 88

● **NUEVA PROMOCION** zona San Pablo. Pisos de 3 dormitorios totalmente exteriores. 11.500.000. Información y planos Ponce & Orozco. Tf. 967 21 77 88

● **PONCE & OROZCO** vende ático zona bomberos, 3 dormitorios, 2 baños, cocina amueblada, calefacción, ascensor, y terraza de 30 metros 11.500.000 ref. 480. Tf. 967 21 77 88

INMOBILIARIA PONCE & OROZCO
MUELLE, 24
TEL. 967 21 77 88
ALBACETE
E.T.I.-VA-129

● **PLAYA:** Residencial Arenales Playa. Apartamentos de 1 y 2 dormitorios, vistas al mar y piscina. Últimas viviendas. Apresúrese. Informa: Torreblanca del Mediterráneo. Telf.: 967 21 31 71.

● **PLAYA-OCASION:** Duplex 2 dormitorios, 2 baños, salarium, barbacoa, tiro para chimenea, terraza, sin gastos de comunidad. Informa: Torreblanca del Mediterráneo. Telf.: 967 21 31 71.

● **PLAYA DE LA MATA:** Residencial Parquemar, 1ª línea junto al Parque Natural. Estudios, apartamentos de 1, 2 y 3 dormitorios, duplex y bungalows. Informa: Torreblanca del Mediterráneo. Telf.: 967 21 31 71.

● **ALCONSA** servicios fincas rústicas. Compraventa, gestión confidencial, proyectos agrícolas. 913 10 54 87

● **PLAYAS** Bellreuguard Miramar, apartamentos terminados, venta directa constructor. Propietario. 96 281 90 65

PARTICULAR
Vende en Benidorm (rincon de Loix) Apartamento, 2 habitaciones, mármol baño y aseo, cocina amueblada, climatit, puerta blindada. Instalaciones deportivas y piscina. Nuevo a estrenar. Tfno: 610 24 48 52

ALQUILER

● **ALQUILO** casa con jardín, piscina al lado de la playa. Ideal para tus vacaciones. Tel. 616 16 66 94

SE ALQUILAN DESPACHOS
En el centro de la ciudad. Tel. 967 21 00 02 y 967 52 02 21

● **GESDOMUS** alquila piso zona centro, 4 dormitorios, amueblado, trastero, calefacción central, ascensor, 65.000 ptas. Comunidad incluida. Tel. 967 52 32 81

● **GESDOMUS** alquila piso de lujo a estrenar, zona centro, 3 dormitorios, cocina amueblada, calefacción individual, trastero, garaje. 90.000 ptas. - Tel. 967 52 32 81

● **GESDOMUS** alquila apartamento amueblado, zona centro, 2 dormitorios, calefacción individual gas ciudad, ascensor, trastero, aire acondicionado, 60.000 comunidad incluida, garaje opcional. Tel. 967 52 32 81

● **GESDOMUS** alquila apartamento z. universidad, 2 dormitorios, amueblado, trastero, calefacción individual, ascensor, 50.000 ptas. garaje opcional 5.000 ptas. Tel. 967 52 32 81

● **GESDOMUS** alquila apartamento z. Bernabé Cantos, 2 dormitorios, cocina amueblada, calefacción individual, 45.000 ptas. Comunidad incluida. Tel. 967 52 32 81

● **SE ALQUILA** piso muy céntrico de 100 m², salón de 40 m², dos dormitorios, 2 baños, cocina amueblada, garaje, trastero, todo nuevo a estrenar. Tfno: 610 75 14 89

● **ALQUILO** apartamento muy céntrico. Tel. 967 22 39 36

● **ALQUILO** piso céntrico, bien amueblado, 3 dormitorios, salón. Tel. 967 21 62 97

● **ALQUILO** bar montado. Fianza 600.000. Alquiler 100.000 + IVA. Bernabé Cantos, 10. 967 22 07 74 y 630 25 45 15

● **ALQUILO** apartamento amueblado, 2 dormitorios. Puerta blindada. Antena parabólica. Armarios empotrados. Bien situado. Tel. 629 26 51 03

● **PARTICULAR** alquila piso sin muebles. C/ Ríos Rosas. Cuatro dormitorios, calefacción, cocina amueblada. Tel. 967 50 64 78 y 967 29 81 04

● **SE ALQUILAN** pisos 1º y 4º con ascensor C/ Juan Sebastián Elcano, nº 41. Tf. 967 24 53 58

● **SE ALQUILA** apartamento en Paseo de la Cuba, 2 dormitorios, cocina amueblada, 45.000 pts. Tfno: 967 21 12 52

● **ALQUILO** nave acondicionada, 900 m², Campollano. III Autovía. Tel. 967 21 14 42 - 967 22 27 13

SE ALQUILA PISO ECONOMICO
Con pocos gastos de Comunidad en la calle Collado Piña. Información: teléfono: 967 22 48 98

SE ALQUILA LOCAL
De 70 metros cuadrados en la calle Collado Piña. Información: Teléfono: 967 22 48 98

EMPLEO

● **¿QUIERES TRABAJAR COMO Bombero?** Próximos ingresos. Infórmate 900 300 340 (Llamada gratuita)

● **TRABAJA** en tu Ayuntamiento como Policía Local. Prepárate 900 300 340 (Llamada gratuita)

● **UNION EUROPEA.** Próximos ingresos para Funcionarios Generales, Técnicos... Infórmate 900 300 340

● **OBTEN** trabajo en Clínicas, Tiendas, Zoológicos... Como Auxiliar Veterinaria (con prácticas). Prepárate 900 300 340

● **TRABAJA** en Parques, Reservas Naturales como Agente Forestal. Prepárate 900 300 340 (Llamada gratuita)

● **AYUDANTES PENITENCIARIOS.** Próxima convocatoria 485 plazas. Infórmate 900 300 340 (Llamada gratuita)

● **BIBLIOTECAS,** Bancos, Cajas Ahorro. Precisan Auxiliares, prepárate. Requisito: Graduado. Infórmate 900 300 340

● **INSTALADOR ANTE-NAS.** Gran demanda de profesionales. Prepárate, trabaja 900 300 340

● **CORREOS.** Convoca plazas para Auxiliares, Ayudantes Postales. Próximos ingresos 900 300 340 (Llamada gratuita)

● **AGENTES,** Auxiliares, Oficiales (1.496 plazas) para Juzgados. Requisitos mínimos: Certificado. Infórmate 900 300 340

● **HAZTE** Profesor/a Autoescuela. Consigue un sueldo aproximado 250.000 mes. Infórmate 900 300 340 (Llamada gratuita)

● **TRANSPORTISTA, ELECTRICISTA.** Consigue tu capacitación profesional, superando un sólo examen. Infórmate 900 300 340 (Llamada gratuita)

● **AUXILIARES,** Conserjes... Constantes convocatorias para Ayuntamientos, Junta de Castilla-La Mancha... Infórmate 900 300 340 (Llamada gratuita)

● **ASISTENTES SOCIALES.** Requisito: Diplomado Trabajo Social. Próximo ingreso. Infórmate 900 300 340

● **CELADORES,** Auxiliares Administrativos, Enfermería, ATS, Cuidadores... Próximos ingresos Insalud, Clínicas... Infórmate 900 300 340 (Llamada gratuita)

● **OPORTUNIDAD** negocio. Si tienes entre 18 y 60 años, no pierdas la oportunidad de tener ingresos en tu tiempo libre. Tel. 649 70 54 75

● **GUARDIA CIVIL,** Policía Nacional 2515 plazas, próximos ingresos. Infórmate 900 300 340

● **INGRESA** en Institutos Politécnicos Ejército, joven (15-17). Asegura tu futuro. Infórmate 900 300 340 (Llamada gratuita)

● **TRABAJA** como Gestor Inmobiliario/Fincas. Gran demanda de profesionales. Prepárate 900 300 340 (Llamada gratuita)

● **HAZTE** Técnico Medioambiental. Grandes salidas profesionales. Infórmate 900 300 340

● **CONSIGUE** el Graduado, Título FPI, Acceso Universidad (Mayores 25), superando un solo examen. Infórmate 900 300 340 (Llamada gratuita)

● **AUXILIARES GERIATRIA,** Animadores. Prepárate, trabaja con personas tercera edad. Infórmate 900 300 340

● **JOVEN** (18-25) asegura tu futuro 17.500 plazas para Soldado Profesional. Infórmate 900 300 340

CORREOS

Precisa personal para clasificación y reparto. Próxima convocatoria. Infórmate: 967 52 08 33

HAZTE PROFESOR DE AUTOESCUELA

Sueldo superior a 200.000 ptas/mes. Profesión sin paro. Infórmate: 967 52 08 33

¿QUIERES SER BOMBERO O POLICIA LOCAL?

Próxima convocatoria de ingreso. Infórmate: 967 52 08 33

CELADORES DEL INSALUD

Unico requisito: Certificado Escolar. Próxima convocatoria. Infórmate: 967 52 08 33

EXTRAORDINARIA OPORTUNIDAD DE TRABAJO EN BANCOS Y CAJAS DE AHORROS.

Para licenciados, diplomados, BUP, COU y FPII. Prepárate para trabajar. Próxima convocatoria de ingreso. Infórmate: 967 52 08 33

AYUNTAMIENTOS

Precisan personal para Auxiliar Administrativo, conserjes, porteros, electricistas, conductores... Próxima convocatoria. Infórmate: 967 52 08 33

AUXILIAR GERIATRIA GERONTOLOGIA

Prepárate para trabajar con personas de 3ª edad. Infórmate: 967 52 08 33

INSALUD

Cocina, lavandería, almacén, fontanería, albañiles, jardineros, electricistas... Próxima convocatoria. Infórmate: 967 52 08 33

● **SELECCIONAMOS** personal para departamento de atención e información directa al cliente. Necesitamos personas reales de buena presencia, nivel cultural medio. Ofrecemos interesantes condiciones económicas, trabajo lunes a viernes, posibilidad de contrato indefinido. resadas llamar para concertar entrevista en horario de comercio. Teléfono: 967 24 49 65

● **SE PRECISAN** chicos para gabinete infantil Albacete. Jornada laboral tardes. Incorporación inmediata. Ingresos aproximados de 100.000 Ptas. Se requiere edad entre 20-35 años. Interesados/as llamar para concertar entrevista en horario de comercio teléfono: 967 24 46 84

● **SE PRECISA** persona ambos sexos para Albacete y provincia. Edad entre 25 y 45 años, nivel cultural medio. Se ofrece: Fianza 80.000 + Comisiones. La empresa proporciona carta de clientes interesados. llamar tfo. 967 22 94 61

● **EMPRESA** de montaje eléctricos. Busca persona en posesión de carnet B1 C1 y C2. Se valorará experiencia en camión pluma. Interesados llamar a los tfnos 630 04 87 03 o 609 65 61 44

● **ALQUILO** ático C/ Rosario, 72 (amplia terraza). Sin amueblar. Tel. 967 52 08 33 en horario de oficina

● **EMPRESA** turística de Gerona, en la zona de Costa Brava, necesita para la temporada de verano, y con edades entre 25 y 35 años socorrista acuático con título, electricista-fonatero con coche propio, señoras para la limpieza, jardineros, vigilantes y camareras. Interesados/as enviar curriculum vitae al Camping Castell Montgri, apartado 45 17258-L'Estarit-Gerona o por fax al 972 75 09 06. Tel. 972 75 16 30

● **GRUPO EMPRESARIAL** implantado en la provincia, dedicado a la construcción, aislamiento, mantenimiento industrial, etc., busca profesionales con vocación empresarial y comercial para ampliación de concesionarios en los pueblos mayores de la provincia, necesaria pequeña inversión, beneficios 50%, enviar curriculum con fotografía al Apartado 1275, 02080 Albacete, si se poseen instalaciones es compatible con otras actividades

● **SE PRECISAN** colaboradores. Tiempo parcial o completo. Tel. 617 36 36 65

● **SE NECESITA** chica para cafetería, buena presencia. 20-25 años. Tel. 617 038 326

● **CONSTRUCTORA** zona Benidorm (Alicante) precisa 4 albañiles oficiales de primera. Se ofrece alojamiento, transporte al trabajo, sueldo fijo o por metros cuadrados. Contactar. Tel. 607 32 60 25

● **ABRIMOS** en Albacete, urge personal para trabajar. Tel. 607 83 03 01

● **SE NECESITA** personal para trabajo en Albacete. Tel. 619 58 75 87

CERVECERIA - MARISQUERIA

AMPLIOS SALONES (110 plazas)

Pida presupuesto para:

BAUTIZOS - COMUNIONES - BODAS Y DIVORCIOS

C/ Nueva, 39

Teléfono 967 24 01 92

ALBACETE



AGENCIAS MATRIMONIALES

NUEVAS ALIANZAS
TEF. 967 52 15 90

NUEVAS ALIANZAS: Cajera, 30 años, separada, todavía no he llegado a conocer el amor, quisiera darme otra oportunidad. Tel. 967 52 15 90

NUEVAS ALIANZAS: Viudo, 57 años, busco señora de hasta 58 años, agradable, hogareña. Tel. 967 52 15 90

NUEVAS ALIANZAS
C/ Tinte, 56-1º Izda.
Albacete

TRASPASOS

TRASPASO PUB convertible en bar o cafetería. Céntrico. Nuevo. 967 21 57 25 de 19 a 22 horas.

SE TRASPASA cafetería centrada en funcionamiento. Recientemente reformada. Económica. 629 71 66 12

SE TRASPASA cervecería en el centro. Amplia terraza. Tel. 967 52 40 50

SE TRASPASA café-bar en funcionamiento. Tel. 967 23 17 55

SE TRASPASA mesón céntrico por no poder atender. Tel. 600 02 77 95.

SE TRASPASA café-bar completo. 140 m². Económico. Tel. 649 64 95 99

SE TRASPASA negocio de asador de pollos y comida para llevar. En funcionamiento. Tel. 967 52 13 04 - 967 29 53 35

VENTAS

COTO DE CAZA. Próximo a Alicante, vallado, privado, caza mayor 50 hectáreas, balsa, riego, grupo electrógeno 7.000 L/h. 700 m² construidos, 2 plantas, 8 dormitorios, 2 baños, barbacoa, solarium, árboles frutales etc... Abstenerse intermediarios. 84.000.000 Ptas. Tfno. 965 24 43 23

SE VENDE acción del club social Los Llanos. Tel. 967 59 91 28 Amparo. 967 52 31 95

ALICANTE, vendo piso, plaza de toros, 3 dormitorios, baños, aseó, opción garaje con trastero. 8.700.000 ptas. No agencias. 965 24 43 23

SE VENDE terreno 2.400 m². Vallado. Ctra. Santa Ana. Mediodía-noche. Tel. 967 23 60 76

PLAYA SAN JUAN (Alicante)
Apartamentos junto al mar. Desde 8.000.000 ptas.
INMOFONTANA
965 264 733

VENTA DE 1.000 PELICULAS DESDE 1.000 ptas en Video Club 007
Capitán Cortés, 72

● VENDO - ALQUILO local-sótano. Zona Avda. España. 967 23 86 55 / 610 37 68 46

● OPORTUNIDAD vendo piso 2º mano. Frente parque Lineal. 967 23 86 55 / 610 37 68 46

● SE VENDE apartamento seminuevo, 80 m². 2 dormitorios. Garaje. Tel. 967 23 15 24

GRUPO INMOBILIARIO SANCHEZ DEL RIO
vende piso Hermanos Pinzón, cuatro dormitorios, 120 m². Cocina amueblada. 11.000.000 Ptas. Infórmese calle La Caba nº 8. Teléfono: 967 50 42 06

GRUPO INMOBILIARIO SANCHEZ DEL RIO
vende apartamento zona Universidad. Dos dormitorios y salón de 30 m². Ascensor. Calefacción. Oportunidad. Información calle La Caba nº 8. Teléfono: 967 50 42 06

GRUPO INMOBILIARIO SANCHEZ DEL RIO
vende piso calle Torres Quevedo, zona D. Guardiola. 4 dormitorios. Ascensor. Seminuevo. Infórmese calle La Caba nº 8. Teléfono: 967 50 42 06

GRUPO INMOBILIARIO SANCHEZ DEL RIO
vende piso calle Joaquín Quijada. 3 dormitorios y salón. 110 m². Ascensor. Calefacción individual. Infórmese calle La Caba nº 8. Teléfono: 967 50 42 06

GRUPO INMOBILIARIO SANCHEZ DEL RIO
vende piso calle Rosario, 3 dormitorios y salón, Ascensor, calefacción. Céntrico. Infórmese calle La Caba nº 8. Teléfono: 967 50 42 06

GRUPO INMOBILIARIO SANCHEZ DEL RIO
alquila apartamentos y pisos amueblados. Varias zonas. Infórmese calle La Caba nº 8. Teléfono: 967 50 42 06

GRUPO INMOBILIARIO SANCHEZ DEL RIO
vende piso Avda. de Ramón y Cajal. 4 dormitorios, salón, garaje, edificio con tres años. Infórmese calle La Caba nº 8. Teléfono: 967 50 42 06

GRUPO INMOBILIARIO SANCHEZ DEL RIO
alquila entreplanta comercial para oficinas, totalmente instalada. Zona centro. Infórmese calle La Caba nº 8. Teléfono: 967 50 42 06

GRUPO INMOBILIARIO SANCHEZ DEL RIO
vende piso calle Hermanos Quintero, cuatro dormitorios, salón, garaje. Ascensor. Precio: 11.000.000 Ptas. Información calle La Caba nº 8. Teléfono: 967 50 42 06

VARIOS

● iiiMILENIUM TAROT!!!
Consultanos telefónicamente. Supertelefonistas tarotistas insuperables. iiiSupergabinete 906 42 42 43 Don Juan Carlos!!!

● SI SU BANCO le deniega un préstamo, llámenos. General Gestión Financiera, S.L. Tel. 967 24 58 81

● SE DAN CLASES de dibujo y pintura. Restauración de objetos de arte. Manualidades. (Mañana, tarde y noche). Tel. 967 23 05 51

● COMERCIAL DE GESTION, F. Y de C. Préstamos personales e hipotecarios. Solución a problemas económicos. Tfnos: 967 24 80 84 - 630 74 47 94

● M.J. GARRIDO, impotencia, eyaculación precoz, anorgamia, curación garantizada. Telf.: 968 346 252. Murcia.

GABINETE DE PARAPSIKOLOGIA
Trabajos en magia afro-cubana, solución a todos tus problemas, negocios, trabajo, salud, amor, etc. Consulta previa cita en Albacete. tel. 639 08 78 87

CONTACTOS

● SERGIO, para mujeres y tríos. Tel. 639 14 01 75

● CASA DE CONTACTOS Laima. Todos los servicios. Salidas hotel. Visa. Tel. 967 52 04 29

● CHICA SIMPATICA, piso discreto. 619 986 270

● SOFFI, para no olvidarlo. Tel. 670 57 16 97

● ANYELI Y MARIAN. Atractivas, sexy. A tope. Casa discreta. 619 52 45 01

● BUSCO compañera para compartir piso, mucho trabajo. 670 57 16 97

● AMIGAS buscan diversión sin compromisos 906 42 17 89

● ALEJANDRA, separada, madurita, elegante y atractiva, te espera para que todas tus fantasías se te hagan realidad. Tel. 967 22 93 43

● LUZ, 19 años, simpática. Laura, 20 años, cariñosa. Marga, pelirroja natural. 649 11 02 67

● iiiGRATUITAMENTE!!! "Hembras queremos" 906 42 42 46... iiiVarones!!! iiiGratuitamente!!! "Parejas buscamos" iiiCualquier 906 42 00 16 sexo!!!

● SOY TU AMA busco esclavo sumiso y obediente, para hacerte fetichismo y lluvia dorada. 989 33 59 54

● LUCIA delgadita, dulce, simpática, esbelta, sólo estos días. Discreción total. De 1 tarde a 10 noche. 670 54 90 03

● AMANDA 24 años, simpática, discreción y elegancia. Salidas hotel. Todos los servicios. Tel. 967 52 04 29

● iiiATENCIÓN!!! "5.000 hombres diversos, guapos, necesitamos mujeres. "Teleoperadoras" 906 42 00 46. iiiTeleinformamos!!!

● RAMON 35 años. Sólo mujeres. Algo nuevo. Absoluta discreción. 616 524 336

● ANA, IRIS, dos amigas. Todos los servicios, ven a conocernos. Tel. 967 52 04 29

● iiiSUPERTELEOPERADORAS TRAVESTIS!!! (Pornofestines 0056 91 44 36) 906 42 44 46. iiiSuperdesnudas!!! iiiIberomachos!!! "Al aparato" iiiDesnudos 906 42 00 16

● KATTY mucha clase, elegante, alta, atractiva, masajista profesional. 967 52 04 29

CALEFACCION INDIVIDUAL
GAS O GASOLEO
CLIMA & GAS CALIDAD Y GARANTIA
FCO. PIZARRO, 73. TNO. 967 23 57 08

Don Jamón
EL LUGAR IDEAL DE ALBACETE
CAFE CON LECHE Y TOSTADA 140 PTAS.
CAÑA Y PINCHO 110 PTAS.
C/ Rosario Nº 51 Tlf.: 967 23 03 00 ALBACETE

LAS PELICULAS DEL DIA EN TELEVISION

"Qué muerto de novio".- 10 horas. TVE-1. Dir: Bob Balaban.
"Andrew Lowery, Traci y Danny Zorn."
"Johnny regresa del mundo de los muertos para cumplir una promesa que hizo antes de morir: llevar a Missy al baile de fin de curso. Pero su cuerpo comienza a descomponerse y no hay una solución: comer carne humana que le dé las fuerzas suficientes para concluir la fiesta."
"Eterna venganza".- 15:35 horas. Antena 3. Dir: Marc S. Creiner. Int: Alexandra Paul, Anthony Michael Hall, Vlasta Vrana.
"Laura Underwood, una dura y atractiva investigadora, se presenta a diario a los más peligrosos criminales de Filadelfia. Del otro lado de la ciudad, el delincuente está eliminando sistemáticamente a un grupo de hombres que la atacaron cuando era adolescente. Cuando Laura comienza a investigar el caso, descubre que conocía

a todas las víctimas de sus años de instituto.
▶"Aprendiz de aventurero".- 15:35 horas. TVE-1. Dir: William Bindley. Int: Michael Rooker, Johnny White, Sam Malin. USA, 1995. Johnny es un niño de temperamento inquieto que se siente desplazado pues sus padres acaban de trasladarse. Como castigo a una travesura escolar tiene que hacerse cargo de un perro callejero, al que su dueño anterior adiestró para robar automóviles. Las relaciones entre niño y chuchó son al principio turbulentas, pero acabarán haciéndose amigos.
▶"El chip prodigioso".- 16:25 horas. Tele 5. Dir: Joe Dante. Int: Dennis Quaid, Meg Ryan. EE.UU., 1987. El gobierno está realizando experimentos de miniaturización y el piloto Tuck Pendleton se presta a participar dentro de una cápsula que, una vez reducida de tamaño, se inyectará en el cuerpo de una



Jack Lemmon.

cobaya.
▶"Aeropuerto 77".- 17:30 horas. TVE-1. Dir: Jerry Jameson. Int: Jack Lemmon, James Stewart, Brenda Vaccaro, Olivia de Havilland. USA, 1977. El "Dos Tres Sierra" es un avión de colosales proporcio-

nes dotado con los más sofisticados medios de navegación y comodidades. En el viaje inaugural del avión van algunas de las últimas adquisiciones de arte del director de la compañía, Philip Stevens, todas obras maestras. El vuelo se desarrolla con normalidad hasta que de pronto el pasaje entra en un letargo provocado por gas, primer paso para robar las pinturas. Pero la niebla provoca un accidente y el avión acaba cayendo al mar.
▶"Vaqueros en Nueva York".- 21:40 horas. TVE-1. Dir: Gregg Champion. Int: Woody Harrelson, Kiefer Sutherland, Dylan McDermott. USA, 1994. Sonny y Pepper, dos vaqueros de Nuevo México, llegan a Nueva York en busca de su amigo Nacho, que ha desaparecido. Ayudados por un policía local, descubrirán que su amigo ha sido asesinado y que la hija de éste está en manos de una organización dedicada al tráfico de inmigrantes.
▶"Arquitecto en apuros".-

23:55 horas. TVE-1. Dir: Fred Walton. Int: Andrew McCarthy, Madchen Amick, Bonnie Bartlett. USA, 1995. Jonathan, joven arquitecto, debe trasladarse a Los Angeles por motivos profesionales. Allí se instala en un lujoso apartamento. Nada más llegar discute, a través del teléfono interior, con uno de sus vecinos. Esa misma noche otro muere asesinado. Jonathan se encuentra doblemente implicado en el crimen, si bien cree saber quién es el asesino: el hombre con el que se enfrentó nada más llegar. Lo que supone es que el siguiente en morir puede ser él.
▶"Cita Mortal".- 01:30 horas. Antena 3. Dir: Patrick Jamain. Int: Jacques Penot, Teri Austin, Luca Barabareschi. USA, 1992. Una joven periodista decide hacer un reportaje sobre un asesino de mujeres que utiliza agencias de contactos para localizar a sus víctimas. Para ello, toma la personalidad de una de las chicas asesinadas.

Finaliza la serie "Los grandes hombres de la egiptología"

La segunda cadena de TVE ofrece hoy el último capítulo de la serie "Los grandes hombres de la egiptología", una de esas series que sólo emiten las cadenas públicas y que a lo largo de sus capítulos ha sabido aunar sencillez en su planteamiento e información.

Aquellos que hayan visto la serie, sin duda tendrán una visión más amplia de lo que ha sido la egiptología desde su nacimiento hasta hoy y de la importancia que tuvo el universo de los faraones, que ocuparon miles de años de historia. Los productores españoles -la serie ha sido una

producción de TVE, Tesauro (España) y Cineteve (Francia)- tuvieron el acierto de elegir como presentador de los capítulos a Terenci Moix, un enamorado del Egipto antiguo y gran conocedor de ese mundo, que aúna su faceta de intelectual con el de divulgador. Lease si no su "Terenci del Nilo". Para el autor de "No digas que fue un sueño" el resultado de la serie "ha sido satisfactorio. Yo mismo he aprendido muchas más cosas del Antiguo Egipto. En este aspecto, creo que "Los grandes hombres de la Egiptología" ha cumplido sobradamente su objetivo".

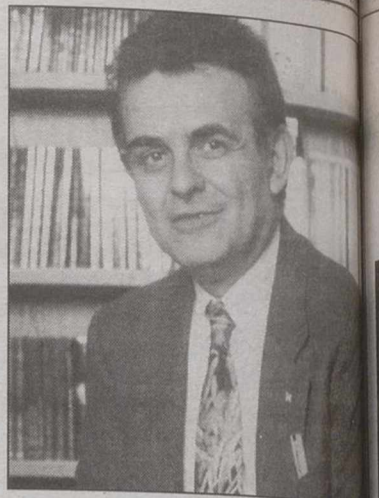

Terenci Moix.



TELEFONO Y FAX:
967-23 10 72

DISTRIBUIDOR Y APLICADOR DE:
ASSA
Asfaltos del Sureste S.A.



IMPERMEABILIZACION DE
TERRAZAS; CANALES; DEPOSITOS
AGUA; SOTANOS; PISCINAS; ETC.

LA TRIBUNA NO SE HACE RESPONSABLE DE LOS CAMBIOS DE ULTIMA HORA INTRODUCIDOS POR LAS CADENAS DE TELEVISION



07.30.- ¡DOMINGO FIESTA!
10.10.- HERCULES
11.00.- MOTOCICLISMO.
Campeonato del Mundo de Velocidad Gran Premio de Francia
12.00.- ESPECIAL CINE "Que muerto de novio"
13.50.- CARTELERA TVE
14.30.- CORAZON, CORAZON
15.00.- TELEDIARIO-1
15.30.- EL TIEMPO
15.35.- SESION DE TARDE "Aprendiz de aventurero"
17.35.- CINE DE ORO "Aeropuerto 77"
19.45.- EL TERCER PLANETA
20.20.- WAKU-WAKU
21.00.- TELEDIARIO-2
21.35.- EL TIEMPO
21.40.- LA PELICULA DE LA SEMANA "Vaqueros en Nueva York" (1994) Dirección: Gregg Champion Intérpretes: Woody Harrelson, Kiefer Sutherland, Sonny y Pepper, dos vaqueros de Nuevo México, llegan a Nueva York en busca de su amigo Nacho, que ha desaparecido.
23.55.- ESPECIAL CINE "Arquitecto en apuros"
02.00.- SOMBRAS DE NUEVA YORK
02.50.- NOTICIAS
02.55.- CINE DE MADRUGADA I "Al final del verano"
04.30.- CINE DE MADRUGADA II "Chinos y minifaldas"



08.00.- CONCIERTO
08.45.- TIEMPO DE CREER
09.00.- U.N.E.D.
09.30.- PUEBLO DE DIOS (R.)
10.00.- ULTIMAS PREGUNTAS (R.)
10.25.- TESTIMONIO
10.30.- EL DIA DEL SEÑOR
11.30.- ANIMALES MUY, MUY SALVAJES
12.00.- ESTADIO-2 - Waterpolo (reportaje) (12,10) Zona Basquet (12,15) - Motociclismo. Cto Mundo Velocidad Gran Premio de Francia. Circuito Paul Ricard 125cc (12,20); 250cc (12,25); 500cc (13,40) - Motociclismo joven Cup (13,30) - Futbol Sala (reportaje) (15,25) - Monomarcas. Citroen (15,40) - Ciclismo. Giro de Italia (15,50) - Zona ACB (17,30) Judo. Cto Europa masculino y femenino (18,15) finales
19.00.- MUNDOS APARTE
19.30.- EL ARRECIFE DE CORAL
20.05.- DIAS DE CINE
21.15.- PAGINAS OCULTAS DE LA HISTORIA
21.50.- GRANDES HOMBRES DE LA EGIPTOLOGIA
22.30.- ESTUDIO ESTADIO
24.00.- NEGRO SOBRE BLANCO
01.10.- REDES
02.10.- CINE CLUB "Los gallos de la madrugada"
03.50.- CINE CLUB "Fiesta en el Caribe"



06.25.- LOS REPORTEROS
07.10.- AVENTURA EN AFRICA
07.30.- CLUB MEGATRIX
12.25.- TRATO HECHO
15.00.- NOTICIAS DEL FIN DE SEMANA
15.30.- EL TIEMPO
15.35.- PELICULA "Eterna venganza" (1998) Dirección: Marc S. Crenier. Intérpretes: Alexandra Paul, Anthony Michael Hall, Laura Underwood, una dura y atractiva investigadora, se enfrenta a diario a los más peligrosos criminales de Filadelfia.
17.35.- REX, UN POLICIA DIFERENTE
19.50.- ESPEJO PUBLICO
21.00.- NOTICIAS FIN DE SEMANA
21.45.- LA CASA DE LOS LIOS
23.15.- LO QUE NECESITAS ES AMOR
01.30.- PELICULA "Cita mortal" (1992) Dirección: Patrick Jamain Intérpretes: Jacques Penot, Teri Austin. Una joven periodista decide hacer un reportaje sobre un asesino de mujeres que utiliza agencias de contactos para localizar a sus víctimas
03.10.- PELICULA "La casa del exorcismo" (1975) Dirección: Mario Brava Intérpretes: Elke Sommer, Telly Savalas.
04.35.- TELEVENTA



06.30.- TARZAN
07.00.- ROBIN HOOD
07.20.- MI AMIGO EL MAPACHE
07.40.- LA SIRENITA
08.00.- JIN JIN Y SUS AMIGOS
08.20.- BARNEY
08.40.- SPACE STRIKERS
09.05.- CREEPY CRAWLERS
09.30.- BEAST WARS
10.00.- CLUB DISNEY
12.00.- EL ZORRO
13.00.- WALKER
14.00.- KARLOS ARGUÑANO, CON MUCHO GUSTO
14.30.- INFORMATIVOS TELECINCO
15.15.- CAIGA QUIEN CAIGA
16.25.- CINE FIN DE SEMANA "El chip prodigioso" (1987) Dirección: Joe Dante. Intérpretes: Dennis Quaid, Meg Ryan. El gobierno está realizando experimentos de miniaturización y el piloto Tuck Pendleton se presta a participar dentro de una cápsula que, una vez reducida de tamaño, se inyectará en el cuerpo de una cobaya.
18.30.- COLOMBO
20.30.- INFORMATIVOS TELECINCO
21.30.- 7 VIDAS
22.15.- EXPEDIENTE X
23.15.- PATRULLA DE ASFALTO
01.15.- NOSOLOMUSICA
01.45.- CINE CLASICO "Furber en Berlín"
03.45.- INFOCOMERCIALES



07.20.- N.B.A. EN ACCION (Mult)
07.50.- PIM, PAM, PLUS
09.55.- CINE: "Spiceworld: la película"
11.25.- FUTBOL MUNDIAL
11.50.- PREVIO FUTBOL
12.00.- FUTBOL: LIGA ESPAÑOLA (2a. División)
14.00.- AVANCE. REDACCION
14.05.- MAGACINE TOMA 2
14.30.- ZAP...ZAP...ZAPPING
15.00.- LA SEMANA DEL GUIÑOL
15.30.- CINE: "L.A. Confidencial"
17.43.- FUTBOL PLAYA Campeonato de Europa
18.45.- PREVIO FUTBOL
19.30.- FUTBOL: LIGA ESPAÑOLA (1a. División)
21.35.- EL TERCER TIEMPO
22.30.- ESTRENO CANAL+: "Romance peligroso" (1996) Dirección: Pierre Courrège Intérpretes: Daniel Russo, Sagamore Stevenin. Paris sufre una oleada de atentados sin reivindicar que produce en la población una especie de psicosis colectiva.
00.04.- EL TERCER TIEMPO INTERNACIONAL.



07.15.- CARTA DE AJUSTE
07.30.- BONANZA
08.20.- EL SOLTERO
08.45.- BABALA
13.15.- CINCO EN FAMILIA
14.00.- NOTICIAS 9
15.30.- TARDAS DE CINE "Misión explosiva" Dos marines de patrulla en tierra, reciben la orden de trasladar a un prisionero de un centro de detención de la marina a la base.
17.35.- TARDAS DE CINE "El novato" Un joven provinciano llega a Nueva York dispuesto a convertirse en director de cine, pero en su primer día en la ciudad, un raro profesional le roba la maleta y con ella el dinero para ingresar en la escuela de cine. Cuando ya se cree perdido, se cuenta de que un importante jefe mafioso increíblemente parca a Vito Volpone de "El Padrino", pretende involucrarle en los turbios negocios de la "familia".
19.20.- MANA MANA
20.30.- NOTICIAS 9
21.00.- MINUTO A MINUTO
21.40.- CINE TOTAL: "Conspiración en la sombra"
23.35.- FEM TELE
01.15.- NOTICIAS 9
01.30.- COLP D'ULL
02.00.- SERIE POR DETERMINAR
03.00.- FIN DE EMISION

MAS DE 10.000 EMPRESAS BUSCAN EN ESPAÑA PROFESIONALES DEL MÁRketing. SI LO APRENDES, TE BUSCARÁN A TI

•Aprende Márketing en **ESUMA** de la mano de los mejores profesionales, y con:

- PROGRAMAS DE PRÁCTICAS EN EMPRESAS.
- BOLSA DE TRABAJO.
- POSIBILIDAD DE CONVALIDAR TÍTULO OFICIAL EN EUROPA.

Infórmate hoy mismo.

Abierto el plazo de Matrícula.

GRUPOS REDUCIDOS



ESUM A
ESCUELA SUPERIOR DE MARKETING
Y MANAGEMENT

Plaza de Gabriel Lodares, 3, 1º Dcha. - ALBACETE - Tlf. y Fax: **967- 51 05 05**

Domingo, 23
Mayo de 1999



Sesiones Madrugada
Viernes y Sábado 1.00



C.C. PRYCA



SERVICIO DE INFORMACIÓN
24h.
TLF. 967 50 86 56



SERVICIO RESERVAS
TLF. 967 50 78 09

¡No hagas colas. Reserva tu entrada!

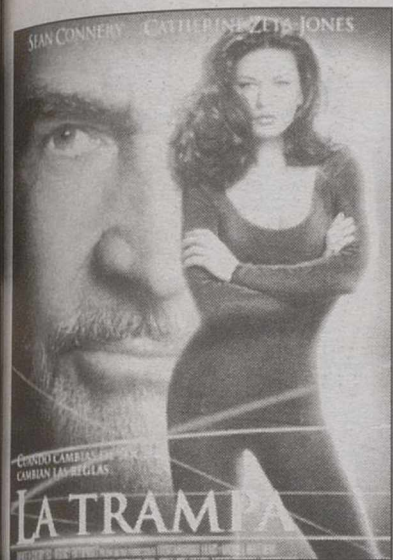

5'30, 8'00, 10'40, 1'00 (N.R.M.13)

DE LUNES A JUEVES: 5'30, 8'00 y 10'45
VIERNES Y SABADO: 5'30, 8'00 y 1'00
DOMINGO: 5'30 y 10'45. N.R.M. 18 AÑOS

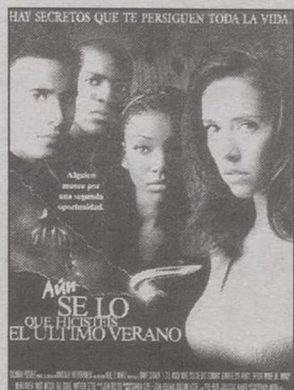

5'30, 8'00, 10'45, 1'00 (N.R.M.18)

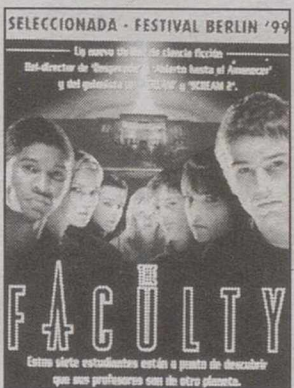

5'30, 8'15, 10'45, 1'00 (N.R.M.18)



5'30, 8'10, 10'45, 1'00 (T.P.)



5'30, 8'15, 10'45, 1'00 (N.R.M.18)



Ganadora de 3 Oscar

5'30, 8'00, 10'35, 1'00 (T.P.)



5'30, 8'00, 10'35, 1'00 (T.P.)

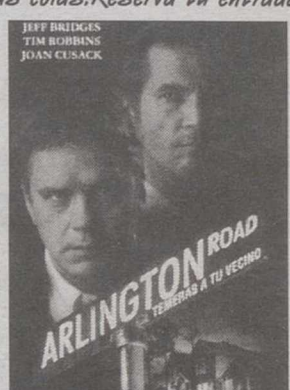

5'30, 8'00, 10'35, 1'00 (N.R.M.18)



5'30, 8'10, 10'45, 1'00 (N.R.M.13)

CINES EQUIPADOS CON LOS SISTEMAS DE SONIDO
SDDS Sony Dynamic Digital Sound
DIGITAL
DIGITAL SOUND

PROMOCION ESPECIAL: CENAS DE CINE 1.000 ptas de Lunes a Viernes + S. Madrugada (excepto vísperas y festivos)



Descuentos mayores 65 años



Parking Gratuito 2.000 plazas



Desc. Carnet Estud. Carnet Joven



Miércoles no festivo, Día del Espectador



Venta Anticipada de localidades



Sin barreras arquitectónicas



Asientos especiales para niños

¡MENU! MEDIODIA 995 Especialidades Regionales Mexicanas **CAMBIA Y COME ALGO DIFERENTE**
Centro Comercial ALBACENTER C/ Alcalde Conangla, 69 Teléfono (967) 24 65 12 ALBACETE

MULTICINES ALBACENTER

EQUIPADOS CON SISTEMAS DE SONIDO

SDDS Sony Dynamic Digital Sound



65 Descuento jubilados de lunes a domingo
KANTINA PAPITUT
Reserva entradas. 24 64 90
Miércoles no festivos día del espectador
P Parking Gratuito

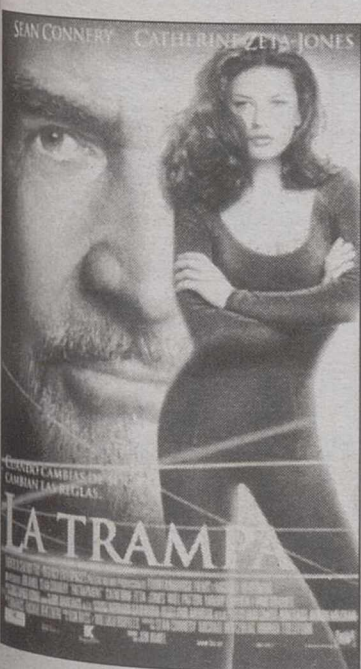

Sesiones: 5'30, 8'00 y 10'30
Recomendada para todos los públicos.

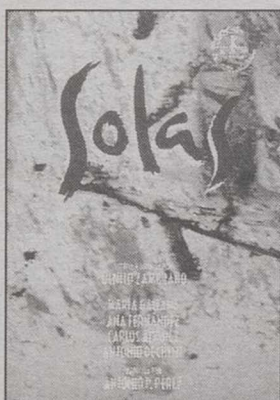

Sesiones: 6'00, 8'15 y 10'30
Recomendada para todos los públicos.



Sesiones: 6'00, 8'15 y 10'30
No recomendada para menores de 18 años.



Sesiones: 6'00 y 10'00
No recomendada para menores de 18 años.

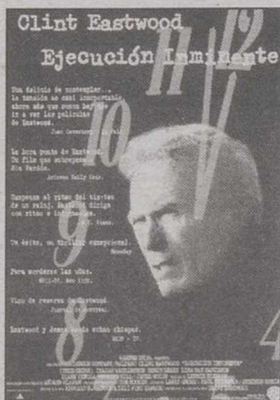

Sesiones: 5'30, 8'00 y 10'30
No recomendada para menores de 13 años.



Sesiones: 5'30, 8'00 y 10'30
Recomendada para todos los públicos.



Sesiones: 6'00, 8'15 y 10'30
Recomendada para todos los públicos.

DE CINE PARA DOS
2 entradas de cine
2 bocadillos - 2 raciones de patatas fritas
2 bebidas pequeñas.
PROMOCION ESPECIAL PAREJAS:
1.800 PESETAS
De lunes a viernes no festivos a consumir en LA KANTINA DEL CINE.

CANDILEJAS



LOS HEREDEROS
Sesiones: 6'00, 8'15 y 10'30
No recomendada para menores de 18 años



CELEBRACION
Sesiones: 6'00, 8'15 y 10'30
No recomendada para menores de 13 años



COMPORTAMIENTO PERTURBADO
Sesiones: 6'15, 8'30, 10'45
No recomendada para menores de 13 años

De Lunes a Viernes se suprime la primera sesión.
Viernes y Sábados sesiones a la 1 de la madrugada

VIERNES Y SABADOS SESION DE MADRUGADA A LA 1'00

SIN ESCOMBROS

SIN POLVO

SIN MOLESTIAS



REFORMAS EN GENERAL: BAÑOS - COCINAS - VIVIENDAS - LOCALES

SIN OBRAS

SUELOS & PAREDES
TECHOS

C/ CEUTA Nº 4. Tlf. 967 21 09 87
D.T.O. TECNICO 610 35 95 67

RAPIDO

LIMPIO

ECONOMICO

ALBACETE



SANIGLAS

ANTES DE SER RESTAURADA



TRABAJOS
GARANTIZADOS



DESPUES DE SER RESTAURADA
POR SANIGLAS

ALTOZANO

Un año de prisión para dos personas de raza gitana que robaron 2.000 pesetas

LT

La Audiencia Provincial de Albacete, de cuya Sección Segunda es presidente el magistrado Emigdio Cano, ha dictado sentencia en el juicio celebrado contra dos individuos de raza gitana, Luis De la Rosa González y Antonio Heredia de la Rosa, ambos con multitud de antecedentes penales y en la actualidad en la prisión de Albacete, por el robo de 2.000 pesetas a un viajero de la estación de autobuses y para los que el ministerio fiscal solicitaba cuatro años de prisión.

Finalmente la sentencia en su fallo recoge que ambos individuos son responsables en concepto de autores de los hechos y son condenados a penas de un año de prisión y a tres de arresto de fin de semana por la falta de lesiones y a indemnizar a su víctima, también en prisión por otros hechos, en la cantidad de 28.000 pesetas.

La sala no ha tenido en cuenta que el testigo y víctima de los hechos se retractasen en el acto del juicio en sus primeras declaraciones en las que en las inculpaba a los condenados, pues esta última versión exculpatoria resultaría de un acuerdo entre los acusados y el testigo, ya que los tres cumplen condena en la prisión de Albacete.

Fiestas en honor al Santísimo Cristo de la Antigua y Virgen de la Encarnación de Tobarra

F.J. ONRUBIA

Hoy domingo concluyen las fiestas religiosas en honor a los patronos de Tobarra el Santísimo Cristo de la Antigua y Virgen de la Encarnación, que se han venido celebrando desde el pasado día 9, con el desarrollo de diferentes actividades tales como pujas, procesiones, ofrendas y celebraciones litúrgicas, llegando a su culminación en la jornada de hoy, en la tradicional "Subida al Cristo", con una solemne función religiosa a las 11 de la mañana.



Un nuevo establecimiento Seyca en Tobarra.- El pasado día 3 de mayo, Seyca, S.A. inauguró un supermercado en la localidad de Tobarra. En estos momentos la cadena cuenta con 22 establecimientos, de los que 15 se encuentran en Albacete, 2 en Almansa, 2 en Hellín, 1 en La Roda, 1 en Villarrobledo y éste último en Tobarra. El supermercado tiene una superficie comercial de 1.000 metros cuadrados y otros 1.000 destinados a aparcamiento gratuito para los clientes.

A pesar de las anomalías no tienen posibilidad de reclamar

Reciben la documentación siete años después de ocupar sus viviendas

L.S.

El matrimonio formado por Isabel Reinosa y Ponciano Rodenas, vecinos de Tinajeros, acaba de descubrir que viven en una vivienda que no responde, en muchas de sus características, a lo que figuraba en la memoria de calidades, situación que podría no sorprender porque casi todo el mundo conoce un caso similar. Lo curioso del caso es que han descubierto esta circunstancia siete años después de ocupar la vivienda, y cuando legalmente no pueden hacer nada para recurrir, puesto que el plazo legal para ello concluye a los cinco años.

La historia de este matrimonio, junto a la de otros 17 vecinos, comienza hace siete años, cuando pasan a ocupar dieciocho viviendas de Protección Oficial construidas por la Junta de Comunidades en Tinajeros. "Teníamos mucha necesidad de vivienda, y en cuanto nos dieron las llaves ocupamos la casa, sin preocuparnos de mucho más", comenta Ponciano Rodenas. En el momento de ocupar las casas sólo facilitaron a los propietarios la foto-

copia del contrato que acababan de firmar, y ningún otro documento, con la promesa de que se les entregaría en breve.

A partir de ese momento, las visitas a la delegación de la Junta para que les entregasen la documentación fueron continuas, obteniendo por respuesta, según momenta el matrimonio, "unas veces que los papeles estaban a falta de ser informatizados, otras que no los encontraban, otras que no aparecían esas viviendas, y cosas por el estilo".

La reclamación de la documentación se hizo más insistente al aparecer en las viviendas algunos problemas de humedades, por lo que se hacía más necesario tener los planos para conocer con exactitud dónde se encontraban las conducciones. Ante la imposibilidad de obtener la documentación, los vecinos deciden poner el tema en manos de un abogado, consiguiendo por fin uno de los documentos, la memoria de calidades, aunque todavía no, los planos de las viviendas.

"Nos sentimos estafados"

La sorpresa de los veci-

nos fue total, al comprobar que las viviendas donde viven y las que están pagando conforme a esa memoria de calidades, tiene muchas diferencias con la realidad.

La más importante de todas, que según la memoria las viviendas tendrían que tener calefacción por agua caliente, cuando carecen de instalación y sólo tienen radiadores eléctricos, "y sin tarifa nocturna, lo que hace que nadie los encienda al suponer un enorme gasto en electricidad". Además la memoria habla de suelos de gres y azulejos a elegir, "nosotros no elegimos nada"; valla de forja en la entrada, "no existe"; ventanas de aluminio anodizado de bronce, "tenemos ventanas de aluminio plateado y abatibles"; y otros muchos detalles más. Aunque los vecinos supieron de estas anomalías hace dos días, el plazo legal para reclamar ha concluido, "nos sentimos estafados y no podemos hacer nada. No es justo que si queremos dejar de pasar frío tengamos que pagar una calefacción nueva, aunque ya hayamos pagado una vivienda que supuestamente la tiene".

Chiribitas

► En la delegación del Instituto Nacional de Estadística, actuando como Oficina del Censo, hay estos días una actividad frenética. Y es que son miles y miles los papeles (y sobre todo las papeletas) que hay que mover de cara al 13-J.

► Y mientras se acerca el momento de las elecciones, la vida sigue su curso demostrando que no todo es política en este mundo.

► Aunque es cierto que la política lo impregna todo: por ejemplo, la inauguración del Carlos Belmonte -que hoy se llevará a cabo con una jornada de puertas abiertas- se ha acelerado por aquello de la pre-campaña. Por lo visto, en estos últimos días han estado cazando a lazo cuadrillas de albañiles buscando hasta debajo de las piedras, y ayer había una alta densidad de operarios por metro cuadrados para dar los últimos toques.

► De todas formas, seguro que la gente disfruta viendo lo bien que está quedando el campo de fútbol. Lo que hace falta es ganarle por la tarde al Barcelona B... no vaya y terminemos teniendo el mejor estadio de la segunda B.

► Y para que no digan que no se hace todo lo posible, el nuevo consejo del Alba ha hecho un fichaje estrella para las agónicas jornadas que nos quedan: no es ni un delantero ni un defensa... sino un capellán. Que nos ayude algún santo: aunque sea San Mamés.



Mucha papeleta.