La Tribuna de Albacete

DIRECTOR
DIMAS CUEVAS CUERDA

EDITA
PUBLICACIONES DE ALBACETE, S. A.
(PUBALSA)

DIARIO INDEPENDIENTE

Domingo, 4 Octubre de 1998
AÑO XV ■ NUM. 4.998

225 PTS.
(CON EL SUPLEMENTO DOMINICAL)

Según el PP, el Estado gastará un 50% más en Albacete

Fomento retrasa otra vez la inversión en el Teatro Circo

Mientras el consejero de Educación y Cultura informó ayer que el Ministerio de Fomento tan sólo ha consignado en las cuentas del 99 cincuenta millones para las obras de rehabilitación del Teatro Circo, dilatando hasta el año 2002 la totalidad de la inversión, los responsables del PP de Albacete, que ayer informaron de las inversiones para la provincia contempladas en los Presupuestos Generales, afirman que dicha partida se podrá ampliar en cualquier momento a través del 1% Cultural del departamento que dirige Arias-Salgado. El PP afirma que la inversión del Estado en Albacete crece casi un 50%.

(Págs. 5 y 6)

Minuto de silencio en la cena.

La hermana de Miguel Angel Blanco, en Albacete: "En el proceso de paz no se puede ceder en todo"

María del Mar Blanco, hermana del concejal del PP asesinado por ETA, participó en Albacete en una cena organizada por Nuevas Generaciones en beneficio de las fundaciones Gregorio Ordóñez y Miguel Ángel Blanco, a la que asistieron unas 150 personas.

La presidenta de la Fundación Miguel Ángel Blanco se mostró cautelosa ante la evolución del proceso de paz, señalando que "aunque hay que poner un poco de ambas partes, tampoco se puede ceder en muchas cosas; han sido treinta años de tortura para la sociedad, y hay que tener cuidado con lo que se hace y lo que se dice".

(Pág. 7)

Continúa el I Salón de Caza y Pesca.-Hoy continúa abierto para todos los aficionados a la caza, la pesca y el turismo rural, el certamen ferial organizado por el ITAP en sus instalaciones de la carretera de Madrid, donde están programadas diversas actividades como demostraciones de tiro con arco, cetrería, exposición de perros de muestra, etc.

(Págs. 14 y 15)

- Oreja: "ETA debe respetar los resultados electorales vascos" *(Pág. 33)*
- González visitó a Barrionuevo y Vera *(Pág. 34)*
- Felipe Juan Froilán será bautizado hoy en la intimidad *(Págs. 37 y 38)*

Floja actuación de Manuel Caballero en la Feria de Otoño en Madrid

(Pág. 12)

Reportaje sobre el turismo social y entrevista con el actor Juan Manuel Cifuentes, en los DOMINGOS de LA TRIBUNA

(Págs. 28 a 31)

El Albacete busca ante el Lleida su primer triunfo en el Carlos Belmonte

Tras la victoria en Las Gaunas el pasado domingo, el Albacete Balompié tiene el deber de dar la primera alegría a su afición en el Carlos Belmonte, ante un rival peligroso como el Lleida.

Para la ocasión, Luigi Maifredi hará variaciones mínimas con respecto al equipo que ganó en Logroño, si bien ha dejado fuera de la convocatoria a Juanlu, un defensa que hasta la fecha venía siendo habitual en las alineaciones titulares. Igualmente se cae de la lista el joven centrocampista Miguel, que vuelve a las órdenes de Yoyo para medirse al Hellín, a partir de las doce de este mediodía, en el Municipal de Santa Ana.

El Lleida es un equipo que no está funcionando en su propio campo, pero que ha ganado en todos sus desplazamientos. Cuenta en sus filas con Juan Carlos Moreno, joven centrocampista que jugó la pasada temporada en el Albacete.

(Págs. deportivas)

OFERTAS DE LA SEMANA
Especial Hostelería
Conaco
COMPAÑIA NACIONAL DE COMERCIO, S.A.
CASH IFA
De profesional a profesional

Whisky PASSPORT 70 c.l. 1059
Por cada 2 cajas REGALO CUBITERA + 12 VASOS
Mayonesa JUBELESA Cubo de 3,750 kilos 739
Aceitunas PINCHIN Bote de 1,5 kilos 199
Brandy ESPLÉNDIDO GARVEY, Botella de 70 c.l. 825
Anís CHINCHÓN Alcoholera dulce, 1 litro 845

CASH LONJA MUNICIPAL
Ctra. Murcia, s/n. Tfno 967 243089
HORARIO
Lunes a Viernes 5.30 a 12 h.
ALBACETE

CASH HELLIN
Ctra. Ntra. Sra. Lourdes, 3 Tfno 967 300318
HORARIO
Lunes a Viernes 8.30 a 13 h. 16.30 a 20.30 h.
Sábados 8.30 a 14 h.
HELLIN

CASH LOS LLANOS
Polígono Campollano c/ C, 20 Tfno 967 215662
HORARIO
Lunes a Viernes 8.30 a 20 h. ABIERTO A MEDIODIA
Sábados 8.30 a 14 h.
ALBACETE

M.C.D.2022

EL TIEMPO

Chubascos débiles

Según los datos falicitados por el Servicio de Teletiempo del Instituto Nacional de Meteorología la temperatura máxima prevista para hoy es de 21 grados, mientras que la mínima es de 7 grados. Los cielos estarán nubosos, y se prevén chubascos débiles. Los vientos serán flojos, de componente Sur. Las temperaturas experimentarán un moderado ascenso.

FARMACIAS

ALBACETE

PARA HOY: **De 9,30 de la mañana a 9,30 de la noche:**
ALEMAN ROLDAN, Bilbao, 24; QUIJADA, Jesús Nazareno, 3 y GARCIA LORENTE, Pedro Coca, 76
De 9,30 de la noche en adelante:
ALEMAN ROLDAN, Bilbao, 24; QUIJADA, Jesús Nazareno, 3
PARA MAÑANA: **De 9,30 de la mañana a 9,30 de la noche:**
PEREZ JIMENEZ MARTA, Avda. Ramón Menéndez Pidal, 39; MAHIQUES, Mayor, 61; SOTOS, Pérez Galdós, 43 (esquina Torres Quevedo)
De 9,30 de la noche en adelante:
PEREZ JIMENEZ MARTA, Avda. Ramón Menéndez Pidal, 39; MAHIQUES, Mayor, 61

VILLARROBLEDO

PARA HOY: RUESCAS MARQUEZ, Graciano Atienza, 1
PARA MAÑANA: GONZALEZ HIDALGO, Octavio Cuartero, 24

HELLIN

PARA HOY: COLOMER GONZALEZ, Gran Vía 49
PARA MAÑANA: LOPEZ MIRANDA, Antonio Cifuentes, 8

TOBARRA

PARA HOY: SIDERA BLANCO, Avda de la Constitución, 2
PARA MAÑANA: MANTILLA GALDON, Asunción, 3

LA RODA

PARA HOY: LARA MOYA, Peñicas, 13
PARA MAÑANA: LARA MOYA, Peñicas, 13

ALMANSA

PARA HOY: GRAMAJE MICO, Manuel de Falla, 28
PARA MAÑANA: DOMENECH PERIS, Plaza Constitución, 2

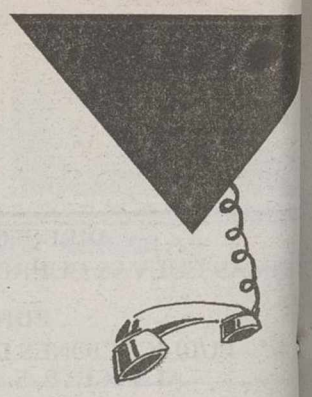

ALBACETE
Parque de Bomberos.....59
Policía Nacional.....22
Policía Municipal.....59
Guardia Civil.....22 11 00-21
G. Civil de Tráfico.....21
Casa de Socorro.....21
Cruz Roja Ambulancia.....21
Urgencias.....59
Hospital General.....59
Alcohólicos Anónimos.....50
Estación de Ferrocarril.....21
Telégrafos.....22
O. Reclamación Precios....59
Protección Civil.....59
.....50
Tele-Ruta (Madrid)...91-535 2
Teléfono de la Esperanza.52
Teléfono del Vecino.....24
Emergencia de Gas Castilla-La Mancha.....21
Servicio de Aguas.....19
Urgencias Aguas.....989 42
Radio Taxi.....52

LA RODA
Policía Local.....44
Guardia Civil.....44
Casa de Socorro.....44
Cruz Roja.....44

HELLIN
Comisaría de Policía.....30
Servicio Urgencias S.S.....30
Policía Municipal.....30
Bomberos.....30
Cruz Roja.....30

ALMANSA
Parada de Taxis.....34
Bomberos.....34
Hospital Ntra. Sra. Belén.....34
Policía Municipal.....31
Guardia Civil.....34
Cruz Roja.....34
Casa de Socorro.....34

VILLARROBLEDO
Policía Municipal.....14
Centro de Salud.....14
Centro de Salud.....14
Guardia Civil.....14
Bomberos.....14

SANTORAL

santos Francisco de A Queremón, Lucio y Mar

Días transcurridos: 27
Días hasta finalizar año: 89

EL SOL Y LA LU

El sol sale a las 06,1 pone a las 17,53 (H
La luna sale a las 1 y se pone a las 04,18 (H

LOTERIAS

ONCE

Lunes, 28	49275
Martes, 29	12833
Miércoles, 30	23930
Jueves, 1	18284
Viernes, 2	75890
	Serie 135

PRIMITIVA

Jueves, día 1
8— 9—12—21—23—33
Comple. 49 Rein. 3

Sábado, día 3
12—15—19—22—34—37
Comple. 6 Rein. 9

EL GORDO

Domingo, día 27
5— 8—33
35—37—41
Comple. 39 Rein. 6

BONOLOTO

Lunes, día 28
1— 3—12—14—15—38
Comple. 42 Rein. 8

Martes, día 29
9—15—23—38—42—47
Comple. 49 Rein. 5

Miércoles, día 30
12—16—25—31—45—48
Comple. 11 Rein. 1

Viernes, día 2
15—33—34—38—44—47
Comple. 11 Rein. 3

LA TRIBUNA no se hace responsable de cualquier error en la publicación de números ganadores de las diversas loterías y juegos de azar. Sólo las listas oficiales correspondientes dan fe del derecho a premio.

M.C.D.2022

La Tribuna de Albacete
Año XV Depósito Legal: AB-752-1984
EDITA: PUBALSA
(Publicaciones de Albacete, S.A.)
Consejero Delegado
Francisco Javier Martínez Ortuño
Redacción, administración, suscripción y publicidad:
Paseo de la Cuba, 14.
Teléfonos: 967 21 01 21-967 21 01 13.
Fax administación: 967 24 03 86.
Fax redacción: 967 21 12 75.
Apartado de Correos: 369.

Director
Dimas Cuevas Cuerda
Subdirector
Carlos Zuloaga López
Redactor Jefe
Adolfo Giménez Martínez-Falero
Redacción:
Antonio Córdoba, Julia Núñez-Polo, Virgilio Molina, Antonio Díaz, Miguel A. Catalán, Juan Carrizo, Ester Pérez, Teresa Roldán, Ibernalo Mendívil, Pedro J. García, Cristóbal Guzmán. Redactor gráfico: Jesús Moreno.

Delegaciones:
HELLIN:
DELEGADO: Angel Romero García. Tlf: 967 30 45 95
ALMANSA:
DELEGADO: Luis Bonete Piqueras. Tlf: 967 31 14 87
VILLARROBLEDO:
CORRESPONSAL: Juan Martínez. Tlf: 967 14 52 12
Talleres:
Jefe de Talleres
Antonio Lajara Caballero
Planta de impresión: Polígono Campollano, C/ D, Nº 1. Teléfonos: 967 21 30 92

Exclusiva de publicidad nacional:
NOVOMEDIA, S.A.
Presidente:
José Manuel Rodrigo
Director general:
Eliseo Soria
Madrid: José Manuel Calvo. Pº Recoletos, 14-3º. Telf: 91 337 32 58. Fax: 91 337 31 77
Barcelona: Ramón Domínguez. Avda. Diagonal, 640, edificio 3-4ª planta. Telf: 93 227 67 11
Valencia: José Vicente Sánchez Beato. Embajador Vich, 3. Telf: 96 351 10 65

OPINION

EL SPLEEN DE LOS DIAS

Cuestión de imagen

JUAN BRAVO CASTILLO

De nuevo Albacete aparece en la primera página de los diarios nacionales por lo de casi siempre. Las grandes rotativas, pendientes y ávidas de carnaza, hallan en nuestra ciudad pasto para sus sensacionalismos que tanto venden. Está visto que lo luctuoso y lo sanguinolento llegan allí donde a lo sano y a lo noble se les prohíbe casi siempre el acceso. Es nuestro sino.

Mientras determinadas ciudades, antaño malditas, como Cuenca, gracias a determinadas actividades culturales de resonancia y al quehacer de unos artistas, han lavado su deteriorada imagen ancestral, Albacete –y su provincia–, como otros enclaves extremeños o andaluces, siguen hundidos en el espectro de su negrura de "España profunda y tremendista", como si los viejos cuchillos tuvieran que seguir tiritando eternamente bajo el polvo.

No hay albacetense viajero que no haya tenido que soportar mil veces los trillados chascarrillos –que no hace falta traer a colación– y que, por unos segundos, nos han sumido en la confusión y la vergüenza, por lo injusto e inoportuno, chascarrillos que culminan con el tan soez de la vieja y el viejo que van para Albacete.

Ya sabemos de la proverbial atracción que sobre la práctica totalidad de los medios de comunicación –incluso de los más serios– ejercen lo agorero, lo macabro y lo sanguinolento, propiciado, desde luego, por los innumerables programas de telebasura; ya sabemos de la complacencia de tales medios por satisfacer el morbo de la mayoría (a veces uno piensa que, más que ver el telediario, recorre las páginas de El Caso), pero algo hay que hacer. Al menos reflexionar profundamente.

La repercusión de un trágico suceso como el acaecido esta semana en la carretera de Jaén anula el efecto de un año de actividad cultural y de promoción de nuestra ciudad. Albacete, otra vez Albacete. Y es que, basta repasar las hemerotecas, para constatar que la mayoría de las veces que nuestra ciudad o provincia aparece en las portadas de la prensa nacional es para reseñar algo lamentable.

Es importante contrarrestar tales efectos. Nuestros medios de comunicación locales han de procurar ensalzar mucho más lo que se viene haciendo desde hace lustros por aquí, las múltiples actividades culturales que han hecho de esta ciudad un enclave privilegiado sin que todo ese quehacer haya trascendido más allá de los límites de una monoría intelectual desbordante de inquietud. Por Albacete ha pasado la práctica totalidad de las letras españolas, además de los más relevantes literatos de Latinoamérica. Por Albacete han pasado, impartiendo conferencias y seminarios, decenas de intelectuales, científicos, académicos, periodistas, artistas de toda índole, grupos de teatro, orquestas, quedando todos admirados del auge de esta ciudad, de su dinamismo.

Albacete cuenta con un museo de importancia nacional, con el nuevo museo del antiguo Ayuntamiento, con un centro envidiable como el de la Asunción, con el nuevo Teatro de la Paz (a falta de ese Teatro Circo que se nos cae a pedazos), con un Cultural Albacete, único en su género, con una revista como Barcarola cuya fama trasciende con mucho nuestra fronteras, con un Instituto de Estudios que es un enclave intelectual importante, con una Universidad que empieza a dar sus frutos. Aquí se han realizado en veinte años más actividades culturales que en toda la historia de la ciudad, ¿por qué la prensa, esa misma que dedica páginas y páginas al Albacete Balompié y a toda la torería, sólo consagra un minúsculo espacio a esa incesante actividad intelectual? ¿Por qué prolifera la crítica taurina y la balompédica y, sin embargo, son poquísimos los que practican la crítica literaria, pictórica o musical?

Algo debe cambiar en nuestras mentalidades si queremos ofrecer al resto del país nuestra verdadera faz. Puesto que ya no sólo se trata de dar un mayor lustre –en primeras páginas, desde luego– a lo que se viene haciendo en el plano cultural y social, sino también de ir pensando en empresas de alcance nacional que den solera a nuestra provincia invirtiendo un dinero que, a la larga, seguro que resultará rentable. Pensemos, por ejemplo, en aquella excelente Bienal de Pintura –muchos de cuyos cuadros premiados están en el Ayuntamiento y constituyen un valioso patrimonio– que por el capricho de un concejal se suprimió de un plumazo. ¿Por qué no recuperarla? ¿Por qué no pensar en un Festival de Cine o en un Centro de Estudios Cervantino?

Hay ciudades como Salamanca, Granada, Santiago o Toledo que pueden vivir de su nombre o de su historia. Otras, como Albacete, han de vivir de su capacidad para generar empresas de futuro. Invertir en ese tipo de empresas es la mayor publicidad frente a una imagen denostada por décadas de abandono y desdén.

EL CIERRE

La caza y la pesca, deportes en auge

DIMAS CUEVAS

El salón de Caza, Pesca y Turismo Rural, además de servir una vez más para demostrar la armonía y paz interior que se vive en el PP provincial, nos ha retrotraído a tiempos arcaicos en que el hombre, antes de tornarse sedentario, vivía de comerse el primer bicho que pudiera agarrar en la tierra, en el agua o en el aire. El éxito de la caza y de la pesca, ahora que ya no son necesarias para la subsistencia, sólo se explica si lo entendemos como una reminiscencia de la Edad de Piedra, una concesión a los instintos depredadores de una especie como la nuestra que, en términos antropológicos, lleva cuatro días de civilización.

De cualquier forma, tengo para mí que quienes realmente debieran protagonizar esta mini–feria no son las armerías, ni las granjas cinegéticas, ni los aficionados que van a curiosear en busca de un chaleco o un cuchillo de monte: el certamen parece pensado ex–profeso para nuestros representantes políticos, verdaderos viciosos de la caza y la pesca... del voto. Por lo que se refiere al turismo rural, la cosa está aún más clara; ¿no sabe todo el mundo que hacer *turismo rural* consiste en viajar mucho y trabajar poco?: pues precisamente a eso se dedican los políticos, a pasarse el día en el coche y no dar un palo al agua, como cualquier dominguero que se precie de ruta por la Sierra. La única diferencia es que los simples mortales sólo podemos permitirnos *turismear* en vacaciones y los fines de semana, mientras que los dignos representantes de la cosa pública lo hacen todos los días y a todas horas; y además, ellos llevan chófer, con lo que no están obligados a contenerse a la hora de beber vino en las comidas o animar la sobremesa con un par de copas.

Así las cosas, el logotipo de esta feria cinegética puede adaptarse fácilmente (como muestra el dibujo de Aragón) para incluir en él al *Populántropus* (con su gaviota–pterodáctilo a cuestas) y al *Hombre socialertal*, parientes cercanos del *Homo erectus* y que han sobrevivido de épocas pasadas como en una novela de Julio Verne. Por lo que se refiere a los fósiles cavernarios del PCE, ICAM–NI y demás ralea (Pío Baroja *dixit*, no se me ofendan), los pobres están ya más tiesos que la mojama, y ni con el ADN del Jurásico Spielberg podríamos devolverles la vida; dejémoslos para los museos.

Continuando con el símil del cartel del certamen, no me dirán que no puede considerarse a la urna como el fuego de nuestros *Democratopitecus*. El voto es mucho más que un medio de supervivencia para tan primitiva especie: es un tótem, un dios al que adorar y hacer sacrificios –aunque sean humanos, sobre todo si son del mismo partido–, el mejor invento de todos los tiempos. Claro, que el que juega con fuego acaba quemándose... o meándose en la cama, que para el caso es peor.

M.C.D.2022

A la escucha de la Palabra de Dios

XXVII Domingo del T.O.

P. JOSE CARRILLO, OFM

Ante el fragmento evangélico de este Domingo, cabe preguntarnos: ¿Tenemos fe?... ¿Una fe que arranque todos los obstáculos que se encuentran en nuestro camino?... La fe es el poder mismo de Dios en nosotros... Nuestra fe se apoya en Dios para mirar el mundo en su luz... La fe es el don de Dios que nos revela el misterio del Señor y le deja construir nuestras vidas...

¿Nos consideramos como siervos útiles?... Si este es el caso, nos cerramos a nosotros mismos y a la realidad del misterio de Dios en nosotros... Nuestra gloria reside en el hecho de que nosotros nos reconocemos siervos que transmiten la palabra de Dios... Esto es lo importante en nuestras vidas...

Tenemos siempre que decirle al Señor como le dijeron los apóstoles: "Auméntanos la fe"... La fe es, ante todo, una gracia... nadie la conquista, ni la compra, ni la gana... Sólo se puede pedirla, implorarla de "Otro" del "Señor" al que la fe se dirige por antonomasia...

Es bueno, antes de proseguir, ver la primera lectura de Habacuc y la segunda Carta de san Pablo a Timoteo... El profeta Habacuc es el precursor de los que han investigado el problema del mal... Conoce uno de los periódos más graves para el pueblo de Dios... Babilonia amenaza a Jerusalén y nadie puede pararla... Habacuc se atreve a preguntarle al dueño de la historia cuenta de su manera de gobernar el mundo... "¿Hasta cuándo clamaré, Señor, sin que me escuches?"... La fe atraviesa nuestras vidas en uno u otro momento... Y atravesándolas, las cambia... "El injusto tiene el alma hinchada, pero el justo vivirá por su fe"... A nosotros nos toca responder personalmente, humildemente, en la verdad... Es Dios quien construye nuestras vidas... La única gracia que hay que pedirle es no poner obstáculos a su amor...

Pablo en su Carta nos dice hasta qué punto pide por la fe de Timoteo, su hijo predilecto... Quiere que su discípulo sea fiel a la Palabra de Dios, que la anuncia por todo el mundo, sin avergonzarse del Evangelio, ni de Pablo, que está prisionero... "Toma parte en los trabajos del Evangelio, según las fuerzas que Dios te dé"... Le dice todavía que se lo dio todo y para siempre cuando recibió la ordenación para el servicio de la Iglesia... "¡Que lo tenga siempre presente!"...

Volvemos a los últimos versículos del fragmento evangélico... Después que nos ha dicho: "Si tuviérais fe como un granito de mostaza, diríais a esa morera: Arráncate de raíz y plántate en el mar, y os obedecería"... Este ejemplo nos enseña que incluso, un poco de fe, puede producir resultados que parecen imposibles, como el perdón de las ofensas...

Y siguen los otros versículos sobre la esclavitud... Jesús no da su opinión sobre la esclavitud... Como las gentes de su época observa que el siervo no tiene ningún derecho al reconocimiento de su amo... Debe servirlo en todo momento...

"Lo mismo vosotros –dice en el último versículo– cuando hayáis hecho todo lo mandado, decid: Somos unos pobres siervos, hemos hecho lo que teníamos que hacer"...

El cristiano, como mínimo, tiene que observar los mandamientos... Debe además ser un "servidor" al servicio de Dios presente en el prójimo... De todos modos, siempre estaremos en deuda con Dios, puesto que El nos ha dado todo: salud, bienes materiales, talentos, etc... Sin olvidar que nos concede su gracia, bondad, paciencia, valor, etc. para realizar la misión que El nos confía...

Algunas conclusiones:

* ¿Estamos dispuestos a hacer lo que el Señor nos pide?...

* La realidad fundamental del mundo es la fe... La fe en Cristo Jesús que se entregó por nosotros y que fue el primero en amarnos...

* Abramos las puertas de nuestro corazón: él nos dará todo lo que tiene que darnos, la más bella realidad, es decir, el Espíritu Santo, cuyo año del Espíritu Santo estamos terminando...

* Hoy, Domingo, 4 de octubre, solemnidad de san Francisco de Asís, diácono y fundador de las tres Ordenes, que quiso para General de la Orden al Espíritu Santo nos conceda, por su intercesión, el "Hermano Universal", las gracias que más necesitemos todos...

Las sonrisas de Concha Velasco

ANTONIO HERREROS BISQUERT (*)

Nada en nuestro sentir, tan eficaz, para llevar al alma, un optimismo amplio y sereno como el espectáculo de contemplar el Teatro de la Paz, rebosante de público, en ávida contemplación sobre el magnetismo desenfocado, gracioso, chispeante, con su risa fácil y contagiosa de Concha Velasco, en la noche que se le entregó –muy merecidamente, por cierto– el Premio Nacional de teatro "Pepe Isbert", en su tercera adjudicación.

Sirva este artículo para glosar, un tanto a nivel, digamos familiar, la figura de nuestra ya "incondicional" Concha Velasco, tal fue su entusiasmo e ilusión, que no dudó en acudir a nuestra llamada, primero, por la importancia a nivel nacional del premio otorgado, que ella recibió con sumo orgullo, y más, recordando ¡cómo no! a nuestro querido e inolvidable Pepe Isbert, de quien tantas enseñanzas y consejos recibió, y segundo, por conocer de cerca nuestro entusiasmo, y pesares por el Teatro–Circo.

Concha Velasco, es, a no dudar, una persona de tan arrolladora simpatía, y extrovertido carácter, que al igual que su marido Paco Marsó, hacen que todos los que estuvimos unas horas con ellos, nos sintiéramos vinculados "automáticamente a su entorno, por su diálogo fluido y familiar contando mil y una anécdotas en el grato almuerzo que compartimos todos los organizadores del premio, asistiendo también la diputada de Cultura Dª Manuela Parras.

Como anteriormente iba diciendo, Concha, no dejaba de hablar de las vivencias que le traía el Teatro–Circo, su última actuación, por antes de que fuese cerrado, en que actuó con Mary Carrillo, también recordó, ¡cómo no! a Tony Leblanc (tantas veces compañero y consejero de ella) .

Quedó sumamente impresionada de la cordialidad con que fue tratada por todo el público de Albacete, y muy particularmente por las atenciones recibidas de la Asociación Cultural Amigos del Teatro–Circo, con los que se ha vinculado y pone "su granito de arena" para bien de la recuperación del coliseo de la calle Isaac Peral.

¡Con cuanto entusiasmo dijo, lo que le gustaría de nuevo volver a pisar las tablas del palco escénico!... ¿podrá ser realidad tan bello sueño?

La noble sencillez, sencillo y espontáneo gesto del que hizo gala al formular tal deseo... marca de una forma, diríamos comprometida, a todos los responsables implicado en la ¿pronta?... rehabilitación del Teatro–Circo.

El vaso de agua se ha desbordado; ya no es un tema "provinciano", la temática de su rehabilitación... ¡a qué ignorarlo! ya ha trascendido y se conoce en muchos sitios de España, y en Madrid sobre todo, el continuo contacto, mantenido de forma constante con la Asociación Amigos del Teatro–Circo, en la persona de su Presidente López Galiacho, sobre personas influyentes que llevan el tema, el continuo contacto con actores de alto prestigio nacional, está llegando a todos...

El ofrecimiento en reciente carta recibida, de Emilio Gutiérrez Caba y familia, Mª Isbert (nuestra entrañable y querida María), los "incondicionales" premios "José Isbert": José Luis López Vázquez, Tony Leblanc y la última y reciente galardonada, Concha Velasco... un sin fin más de actores que se han anexionado al grito de ¡salvemos el Teatro–Circo!

Los responsables de la rehabilitación, ya se van dando cuenta de que "el vaso está desbordado"... y entre su gran número de "asuntos pendientes, a los que siempre les están dando prioridad", casi siempre les sonará... "esa mosca molesta, pegajosa, cansina e insistente", que continuamente estará "aleteando" hasta ver la lenta maquinaria moverse, pero no la burocrática... sino la de andamios, gente, material, en suma, demostrar que "el movimiento se demuestra andando".

Y mientras, el pueblo de Albacete, sigue esperando, preguntando cada vez con más insistencia... ¿Pero cuándo?...

Sobre todas estas preguntas sin respuesta, la figura del gran Pepe Isbert, representado en el Premio Nacional de Teatro, no cejará en su empeño de estar presente año tras año, como "una espada de Damocles", hasta que consiga dejar de ser "itinerante", sin tener el marco adecuado para la entrega de cada vez, más agamado premio. ¿Llegará un día en que se pueda cumplir el sueño de todos los albacetenses? ¡Vamos a soñar un poco!

...¿Sería tan bonito poder entregar un V, VI, o VII premio Nacional de Teatro "Pepe Isbert", en el Teatro–Circo, tan querido por él?

Albacete está empezando a responder, ya se va dando cuenta de que, no obstante tener el Teatro de la Paz, –que tan gentilmente nos han ofrecido en conjunta colaboración la Diputación de Albacete representada por la diputada de Cultura Manuela Parras– sigue faltando un marco escénico de la grandeza que otrora tuviera el Teatro–Circo.

Así pues, seremos partícipes activos en el apoyo y la protesta unánime del todo Albacete en pro del pronto movimiento físico de la tan ansiada rehabilitación, –que dejen ya a un lado el "papeleo" burocrático–.

"Los hijos de la farándula" ya empiezan a preguntar con insistencia... ¿Pero cuándo empiezan?... Pesa ya mucho el incondicional ofrecimiento de gente de tanto prestigio como los galardonados con el premio "Pepe Isbert", y tantos otros que sería interminable la lista.

Como colofón a este artículo, recordando "Las lágrimas de Tony Leblanc" con que expresó su emoción al recibir el premio...

A la entrega de este III, último, recientemente entregado, fue de forma distinta, lo recibió con sus mejores risas, Concha Velasco.

(*) Vocal Asociación Cultural Amigos del Teatro–Circo

Cartas

Campaña de linchamiento

No he querido decir nada hasta ahora por respecto a la familia de Juan Carlos, porque me hago una idea del tremendo dolor que están pasando.

Me gustaría pensar que ellos también han tratado de imaginar lo que estamos pasando nosotros.

Pero ya no puedo permanecer callada viendo la campaña de linchamiento que está llevando a cabo últimamente el presidente del Consejo Local de la Juventud contra mi hijo.

Se está manipulando a la opinión pública a base de falsedades:

Sólo voy a mencionar algunas de ellas:

1º El día 24 de Julio salieron a la zona a pedir firmas para solicitar que la Audiencia Provincial levantara el secreto del sumario, pues debo decir que fue una tomadura de pelo a quienes firmaron, porque jamás se ha decretado el secreto de estas actuaciones.

2º Manifestó que los testigos tenían miedo a ir al Juzgado a declarar, cuando dijo eso ya habían declarado 19 personas y sólo dos de ellas eran conocidos de mi hijo, y por cierto todas coinciden: mi hijo no intervino en el comienzo de la pelea.

3º Dice que el auto de libertad bajo fianza, tras dos meses de cárcel, es una injusticia, pero el Fiscal y el abogado de la familia de Juan Carlos, que creo que es de los mejores de Albacete no lo han recurrido, será que no lo han considerado injusto, pero claro debe ser que el Presidente del Consejo Local de la Juventud sabe más que ellos.

4º Dice que la acusación por homicidio imprudente es injusta, pero es falso que hadie haya acusado de nada, porque todavía se está en el periodo de instrucción, y además, ellos tienen su propio abogado que podrá, en su día, acusar de lo que crea conveniente.

5º Habla del informe del forense y, bien por mala fe, o por ignorancia, lo falsea todo.

Lo único que deja claro, tanto el informe de la autopsia, como las declaraciones de los 24 testigos, es que la muerte se produjo a consecuencia de la lesión al golpearse con el cogote en el suelo.

La única duda que queda es que unos declaran que mi hijo le empujón, y otros que le dio un puñetazo, aunque todos coinciden en que él no intervino en el inicio de la pelea.

Me pregunto qué pasaría si cada persona que ha dado un empujó o un puñetazo a otra tuviera que ir a la cárcel.

6º También ha dicho que son hijos de familias muy importantes, nosotros somos trabajadores y les puedo decir que sólo tenemos el piso en que vivimos, y que las 500.000 ptas. de la fianza, las hemos tenido que pedir prestadas, y, en cuanto al padre del otro chico que iba con mi hijo, sé que es albañil y está en el paro.

7º Dice que le han amenazado, pero eso es falso, ¿quién le va a amenazar? Nosotros si tuvimos que llamar a la policía para llevar al trabajo a mi hijo, y fue porque lo estaban esperando en la puerta varios jóvenes para agredirle.

Lo que más me duele de todo esto es que, en el fondo de esta campaña, parece ser que hay motivaciones políticas.

Me duele que manipulen a la opinión pública sin importarles los sentimientos de las familias implicadas.

Si quieren saber qué partido está detrás, pregúntenle al Presidente del Consejo Local de la Juventud, quien solicitó al Ayuntamiento el Jueves el salón para que diera la rueda de prensa.

Mi hijo sólo debe pagar por lo que hizo y no por la permisividad excesiva que, tanto por parte de los padres, como por parte de las autoridades se ha dado y se da en la zona.

Mª Isabel Blesa

M.C.D.2022

La Junta está dispuesta a darle un uso educativo o cultural al edificio de la Fábrica de Harinas Fontecha si el Ayuntamiento le hace el ofrecimiento

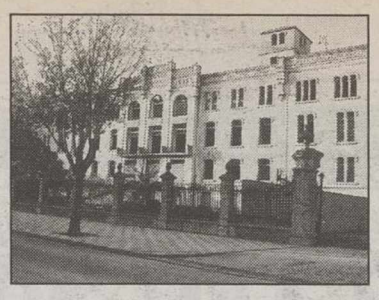

Dilata su aportación presupuestaria en el tiempo hasta el año 2002

Fomento retrasa las inversiones para las obras del Teatro Circo

Nuevamente el Ministerio de Fomento ha vuelto a olvidarse de Albacete en una obra tan importante como es la rehabilitación del Teatro Circo, ya que tras dos años de retraso en la licitación de las mismas, ahora sólo consigna en los Presupuestos del 99 la cantidad de 50 millones, dilatando el resto de aportaciones hasta el 2002. Así, las cosas, las obras podrían desarrollarse a ritmo de tortuga.

Teresa ROLDAN

El consejero de Educación y Cultura de la Junta de Comunidades de Castilla-La Mancha, Justo Zambrana, mostró ayer su sorpresa y casi estupor, por la escasa consignación presupuestaria que se recoge en los Presupuestos Generales del Estado para 1999 para las obras de rehabilitación del Teatro Circo.

Según informó Zambrana, que se desplazó a Albacete para inaugurar la I Jornada Regional "Ciudad, Cultura y Siglo XXI", que ha organizado el Foro Progresista del PSOE, tan sólo aparecen consignados 50 millones de pesetas para esta obra, "lo que nos sitúa nuevamente en una tesitura en la que las obras del Teatro Circo, si comienzan, es decir, si el Ministerio finalmente licita la obra, éstas irán a un ritmo de tortuga".

En este sentido, el consejero de Educación y Cultura espera que tanto el Ayuntamiento como la sociedad civil, "que tanta preocupación vienen mostrando por este tema", se dirijan al Ministerio de Fomento y le pregunten cuándo se van a consignar las partidas necesarias como para que las obras de rehabilitación del Teatro Circo puedan comenzar a un ritmo razonable de despliegue.

Zambrana recordó que el convenio que la Junta de Comunidades suscribió con el Ministerio de Fomento para el desarrollo de las obras del Teatro Circo preveía que las mismas se iban a ejecutar en los ejercicios 97, 98, 99 y 2000, y sin embargo a estas alturas todavía no se han licitado.

De cualquier forma, el consejero de Educación y Cultura confió en que el Ministerio licite las obras como está previsto, aunque las mismas se van a desarrollar con una lentitud excesiva, "porque las cantidades adicionales se han vuelto a retrasar hasta el 2002".

Asimismo, el consejero anunció que la Junta se dirigirá al titular del Ministerio de Fomento para hacerle ver que a este ritmo las obras del Teatro Circo van a ser eternas y no se va a terminar de solucionar el problema de un edificio tan querido por los albaceteños.

Zambrana recordó que la Junta pagará el 50% de las certificaciones que el Ministerio le remita, "y de hecho si se nos hubiera permitido a nosotros licitar las obras estarían ya si no como la Ciudad Deportiva, casi".

En este sentido, apuntó que "en un momento determinado le llegamos a decir al Ministerio que si consignábamos las cantidades presupuestadas la Junta estaba dispuesta a firmar un adelanto, pero sobre la base de que en el convenio entraran las cantidades fijas por año. Porque lo que tampoco sería razonable es que este año nos pasaran a la Junta 400 millones de facturación y el Ministerio pusiese 50. Pero ya que aquello no se estableció lo normal es que vayamos pagando al 50% conforme se vaya produciendo la ejecución de la obra".

El consejero de Educación y Cultura indicó que la Jornada que se celebró ayer es una jornada de reflexión y la Administración regional estará muy atenta para analizar las conclusiones, "porque lo más importante de este encuentro es que los que trabajan en los diferentes ámbitos hagan oír su voz y digan cómo ven la actual situación, y de esta forma la Administración, en base a esta mecánica de participación, pueda acertar en su planificación".

Por su parte, la consejera de Cultura de Andalucía, Carmen Calvo, aseguró que "las políticas conservadoras de la derecha van conduciéndonos a un relativismo cultural".

La rehabilitación del Teatro Circo no estará para el año 2000.

La Junta podría dar un uso a la Fábrica de Harinas

T.R.

La Consejería de Educación y Cultura está en buena disposición de analizar la posibilidad de utilizar el edificio de la Fábrica de Harinas Fontecha si recibe un ofrecimiento por parte del Ayuntamiento. Así lo anunció ayer el consejero Justo Zambrana antes de la inauguración de la I Jornada Regional "Ciudad, Cultura y Siglo XXI", manifestando que el día que la comunidad autónoma de Castilla-La Mancha tenga las competencias de Educación van a ser necesarias diferentes obras para completar el sistema educativo en Albacete y "trataríamos de ver algún uso de la Fábrica en esta esfera".

Una vez el Ayuntamiento haga este ofrecimiento, la Junta empezaría a realizar los estudios técnicos para ver si el edificio es viable o no para un uso educativo o cultural.

PP: "Los 50 millones para rehabilitar el Teatro se pueden ampliar en cualquier momento"

B.L.

En relación a la denuncia de la Junta de Comunidades sobre la escasa consignación presupuestaria contemplada por el Ministerio de Fomento para la rehabilitación del Teatro Circo de Albacete (50 millones en el proyecto de Ley de los Presupuestos para el 99), el diputado nacional por el PP, José Alarcón, señaló que viene contemplado en una partida pequeña porque el resto se financia a través del 1% Cultural del Ministerio.

"Yo hablé con el director general de Vivienda y me dijo que habían dado el visto bueno a la aprobación".

Según Alarcón, el tener ya una partida en presupuestos significa que a través del 1% Cultural se puede actuar, "sin que de ningún modo se paralice la obra".

El diputado nacional por el PP aseguró que la partida se puede aumentar en cualquier momento. Preguntado sobre la cantidad que se podría incrementar, el diputado señaló "que la ampliación será en la parte que le corresponda al Ministerio, al tener un convenio con la Junta de Comunidades para hacer la obra al 50%".

Si tienes COU, te proponemos una carrera con salidas profesionales. Inmediatas.

* CON PROFESORADO DE GRAN NIVEL PROFESIONAL
* CON PRACTICAS EN EMPRESAS, desde 2º Curso
* CON TESINA/CREACION DE EMPRESA, caso real
* CON BOLSA DE TRABAJO; INFORMATICA, INGLES, etc

MATRICULA ABIERTA.
PLAZAS LIMITADAS
Plaza de Gabriel Lodares, 3 - 1º Dcha.
Tlf. (967) 51 05 05 - Albacete

ESUMA
ESCUELA SUPERIOR DE MARKETING Y MANAGEMENT

M.C.D.2022

EL REFLEJO DE LOS PRESUPUESTOS EN LA PROVINCIA

Los presupuestos en la provincia crecen en casi un 50%, según el diputado nacional por el PP, Atanasio Ballester

La inversión del Estado en Albacete alcanzar los 6.070 millones de pesetas el próximo año

El diputado nacional por el PP, Atanasio Ballesteros, aseguró ayer que los Presupuestos del próximo año para la provincia de Albacete supondrán un crecimiento nunca visto ya que porcentualmente crecen, en lo que a Albacete se refiere, en un 49,21%. De las inversiones previstas dentro del 98, se incluían 4.068 millones, frente a los 6.070 millones que hay para este año. Estos datos, dijo el diputado, demuestran la "apuesta importante" que el Gobierno de Aznar hace por esta región, "desmint a los que dicen que Castilla-La Mancha un trato desigual". En términos compara en Albacete se producen "una de las ma subidas" del territorio nacional, añadió.

B. LARIO

Los diputados nacionales por el PP, Atanasio Ballesteros y José Alarcón, hicieron ayer en rueda de prensa un repaso de lo que supondrán los Presupuestos del Estado para el próximo año en Albacete.

Porcentualmente, en lo que se refiere a Albacete, crecen en un 49,21%. "De esta forma, podemos ver cómo en Albacete se realiza una de las mayores subidas en términos comparativos con el resto de provincias del territorio nacional", dijo Ballesteros, quien añadió que gran parte de las obras, sobre todo en el apartado de Fomento, no figuran en esa partida inicial de inversiones puesto que se realizan a través del "modelo alemán" o de pago aplazado.

Educación.- En lo que se refiere a este Ministerio, en el apartado de Educación Infantil y Primaria, en Albacete se prevé la construcción de un centro, con un coste total de 349 millones, de los que ya se invirtieron en el ejercicio anterior 105 millones. Además, se incluye un proyecto plurianual con una previsión de 498 millones para construcción de centros de primaria. En el proyecto de Ley del 99, se establecen 45 millones de pesetas.

En cuanto a Secundaria, hay que resaltar que para la construcción de centros aparece un proyecto del 98, con 2.680 millones, de los cuales para el 99 se incluyen 568 millones.

Trabajo.- Se incluye una previsión de mejora y adecuación del INEM en Albacete, con un coste total de 60 millones de pesetas, de los cuales, casi la totalidad se van a invertir en el 99.

Medio Ambiente.- El diputado Atanasio Ballesteros hizo especial hincapié en las obras que se incluyen dentro de este departamento, donde figuran varias, como el Plan de Defensa del Segura (Rambla de Hellín y Los Charcos), con 300 millones para el 99. Otras actuaciones de infraestructua hidráulica corresponde a la Cuenca del Segura (Letur), para lo que hay previsto 4.448 millones en total, de los que a la localidad albaceteña corresponden 96 millones. Junto a esto, hay que añadir acondicionamiento de cauces de la cuenca del Segura y diversas actuaciones en los municipios de Nerpio, Letur, Yeste, Riópar...

Sobre el puente de la Vicaría, apuntó que el próximo mes estará la aprobación técnica, con el deseo de que las obras comiencen cuanto antes.

El diputado recordó los 4.000 millones de pesetas que aprobó el Consejo de Ministros para el abastecimiento de Albacete, una de las mayores inversiones del Ministerio. "Alguien tendrá problemas en verlo en los presupuestos, pero está en entidades estatales, y no figura en los proyectos territorializados".

En lo que se refiere al Pantano de Almansa, ratificó que si se alcanza un acuerdo con el Ayuntamiento, el Ministerio aportará 400 millones. En este punto, Ballesteros criticó la actitud del alcalde al que "parece que no le interesa hacer la obra".

Valoración global

Ballesteros también hizo una valoración global sobre los Presupuestos Generales del Estado para el 99, afirmando que profundizan en la política económica del Gobierno de Aznar. "Son unos presupuestos para la estabilidad, con una fuerte reducción del déficit público y el control del gasto".

La economía crecerá un 3,8% según las previsiones, y se crearán más de 1.000 empleos diarios, resaltó Ballesteros, quien aseguró que son unos presupuestos de futuro porque inciden en aumentar la competividad y las políticas de empleo, junto a la investigación y el desarrollo.

Los diputados nacionales por el PP, ayer en rueda de prensa. JOSE LUIS

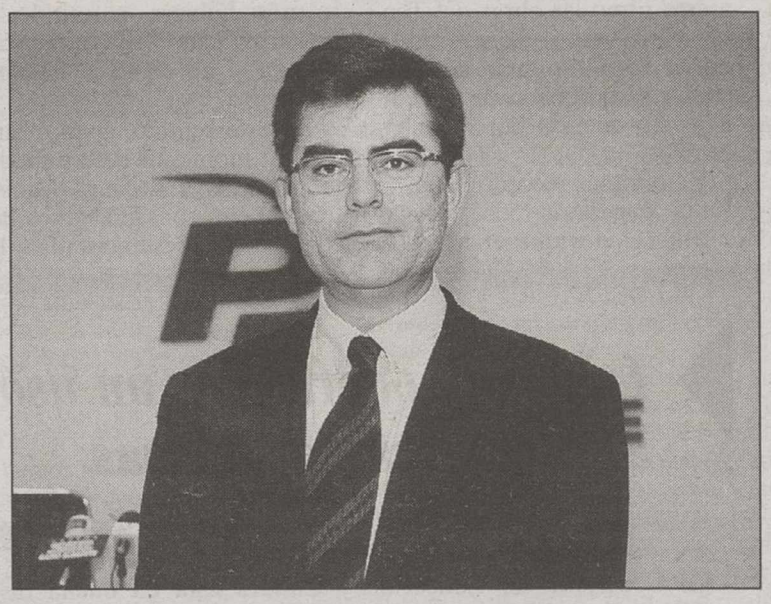

Ballesteros destaca el importante crecimiento del Presupuesto para Albacete.

Alarcón: "Los presupuestos contemplan viejas aspiraciones de la provincia"

El diputado nacional p PP, José Alarcón, desgran actuaciones que se conten en los Presupuestos par provincia en los apartado Sanidad, Interior y Jus Este último departam recoge inversiones en C lla-La Mancha por valor de millones, de los cuales 9 quedarán en Albacete de de un plan plurinaual.

Los presupuestos, dij diputado, contemplan v aspiraciones de esta provi Algunas de las actuaciones

▶Centro de radioterapia Albacete. (260 millones el 99 de un presupuesto de 643 millones).

▶Centro de salud de la 6. (156 millones en el

▶Nuevo edificio de Juzga de La Roda (25 millones el 99) y edificio de Juzga de Hellín (10 millones en 99).

▶Se continúa con la infor tización de los órganos de ticia fruto del convenio e la Junta y la Administrac central. La aportación para 99 será de 32 millones.

▶Diversas obras relaciona con la seguridad ciudadan través de un plan plurinau (15 millones en el próx año). En este punto, el di tado matizó sobre la const ción de la Comisaría, que estos momentos es posible Patrimonio haya dado el v bueno a la permuta de sol para su construcción. "Es posible que en el 99 se pu ran poner en marcha la mera parte de esa ob añadió.

▶Rehabilitación del merc de Villarrobledo, a través 1% Cultural del Ministerio Fomento. (25 millones para 99).

▶Acondicionamiento de línea ferroviaria Albacete Encina para su adaptación la Velocidad Alta. (1.300 mi nes para el 99).

Primeras partidas para la autovía La Roda-Ocaña y ninguna nueva para el AVE

El diputado nacional por el PP, José Alarcón, destacó que en los Presupuestos del 99 se incluye por primera vez una consignación presupuestaria para la conversión en autovía del tramo La Roda-Ocaña. En concreto, se han presupuestado para los proyectos iniciales 52,5 millones de pesetas, "con lo cual se da un paso adelante en una obra muy demandada por la provincia de Albacete".

En lo que se refiere al AVE Madrid-Valencia, el diputado nacional por el PP, Atanasio Ballesteros, confirmó que el proyecto sigue como estaba, esto es, en la fase de estudio informativo y que en los presupuestos para el próximo año no se incluye ninguna partida.

En el departamento que dirige Arias-Salgado en la provincia se desarrollarán diversos proyectos en carreteras, que serán financiados a través del sistema alemán. Entre ellas se encuentran, la de Albacete-Enlace El Puerto (270 millones para el 99); Enlace El Puerto-Enlace de Navacampana (480 millones); Enlace de Navacampana-Venta del Olivo (220 millones).

Asimismo, no a través del sistema de pago aplazado, aparece la variante de Alpera, con un coste total de 7.200 millones de pesetas, que se concluirá entre el presupuesto del 99 y del 2000.

M.C.D.2022

Según la hermana de Miguel Angel Blanco, que asistió a una cena organizada por NN.GG.

"En el proceso de paz no se puede ceder en muchas cosas"

LT

La hermana de Miguel Angel Blanco, María del Mar Blanco, se mostró cautelosa con el anuncio del Gobierno de una nueva orientación de la política penitenciaria y manifestó que "aunque hay que poner un poco de ambas partes en el proceso de paz, tampoco se puede ceder en muchas cosas".

La hermana del concejal vasco asesinado por la banda terrorista ETA hace ahora poco más de un año hizo estas manifestaciones en Albacete a donde acudió invitada por Nuevas Generaciones a una cena celebrada en la noche del viernes para recaudar fondos destinados a la Fundación "Miguel Angel Blanco y Gregorio Ordóñez", y a la que asistieron alrededor de 150 personas.

María del Mar Blanco dijo que "han sido 30 años de tortura para la sociedad vasca y la española en general y hay que tener mucho cuidado con lo que se hace y lo que se dice, aunque ojalá todo sea en beneficio de la paz".

150 personas acudieron a la cena para recaudar fondos para la Fundación. J.L.

La hermana del fallecido edil de Ermua manifestó también en relación a las declaraciones del presidente del Gobierno, José María Aznar, sobre la tregua de ETA, que se abren nuevos caminos, "pero es mejor esperar a después de las elecciones vascas y ver lo que sucede".

Añadió que "no pongo la mano en el fuego, porque después de 30 años de terrorismo, que de la noche a la mañana nos den esta grata noticia, las víctimas no sabemos cómo acogerla".

Manifestó asimismo su deseo de poder salir a la calle con la libertad que antes lo hacían y que los compañeros de su hermano puedan disfrutar de la vida que a Miguel Angel le fue arrebatada.

Sobre el espíritu de Ermua indicó que a lo largo de este año se ha ido perdiendo la unidad política que surgió de aquellos momentos, aunque también reconoció que a raíz del asesinato de su hermano se ha producido una identidad común de todo el pueblo español, que ha respondido en otros asesinatos saliendo a la calle y mostrando su indignación. "Antes decíamos cuando mataban a un guardia civil *qué pena*, y ahora se sale a la calle. En ese sentido, una parte del espíritu de Ermua se mantiene", señaló.

María del Mar Blanco agradeció a los asistentes a la cena benéfica la tarea que están realizando y mostró su gratitud porque gracias a ese dinero recaudado podrán realizar más actividades este año. "Actos como éste nos enorgullecen a todas las víctimas y nos demuestran que no estamos solos y que nos siguen apoyando y acompañando", agregó.

Lorenzo Boira: "El superávit de Expo'98 ya es del Ayuntamiento"

LT

El concejal de Comercio y Consumo, Lorenzo Boira, manifestó ayer que "el superávit de Expo-Albacete'98, de 13 millones de pesetas, no tiene por qué regresar a las arcas municipales sencillamente porque ya ha regresado, y en concreto a la partida 98/0701/55100/4700010 denominada subvenciones de comercio y promoción empresarial".

"El 28 de agosto de 1998, se hizo un primer ingreso de cuatro millones de pesetas, consistentes en un remanente de tesorería de la organización de Expo'98", señaló Boira, "el segundo ingreso se efectuó el 23 de septiembre de 1998, consistentes en 4 millones de pesetas de subvención de la Caja Castilla-La Mancha. El resto, hasta llegar a los 13 millones de pesetas, es precisamente la devolución del IVA que, como es sabido, se realizará cuando se cierre el ejercicio fiscal de 1998. En cuanto a la partida en cuestión, es la que la Oficina Municipal de Comercio y Promoción Empresarial (OCYPE) dedica a subvenciones para el pequeño comerciante y empresario de nuestra ciudad".

Teatro de la Paz
I MUESTRA DE TEATRO PROFESIONAL DE ALBACETE
• Octubre 1998 •
PROGRAMA

Sábado, 3 20.00 horas
"EL MÉDICO A PALOS"
por CACHIVACHES

"LA CUEVA DEL DRAGÓN"
*Con cada entrada de niño puede entrar un adulto
por LA TIRITA TEATRO
Domingo, 4 12.30 horas

Miércoles, 7 20.00 horas

"CAFÉ THEATRE"
por LA PÍCARA FARSA

"UNA COMEDIA ORIENTAL"
por TEATRO FÉNIX
Jueves, 8 19.00 horas

Viernes, 9 18.00 horas
"CENICIENTA"
por EL GLOBO ROJO

"EL PRINCIPITO"
por DÉDALUS TEATRO
Sábado, 10 18.00 horas

Domingo, 11 19.00 horas

"EL HOMBRE QUE COMPRÓ UN AUTOMÓVIL"
por TEATRO CAPITANO

Las localidades, al precio único de 500 ptas., pueden adquirirse en las taquillas del Teatro de la Paz (Avda. del Teatro, 6), dos horas antes de cada representación

BUQUE
Necesita Diseñador/a Gráfico para incorporar a su Departamento Creativo. Imprescindible dominio entorno Macintosh
Interesados/as enviar Curriculum Vitae con fotografía reciente a:
People. Tesifonte Gallego, 9, 3º.
Tel: 967 247 713. ALBACETE 02002

OPOSICIONES
NUEVOS GRUPOS
◆ Gestión de Hacienda.
◆ Profesores de Secundaria.
◆ Maestros.
◆ Junta de Comunidades.
-Cuerpo Superior.
-Cuerpo Ejecutivo.
-Auxiliares.
C.A.E.
C/ Mayor, 36-3º Dcha.
Teléfono 52 09 48
02001-ALBACETE

M.C.D.2022

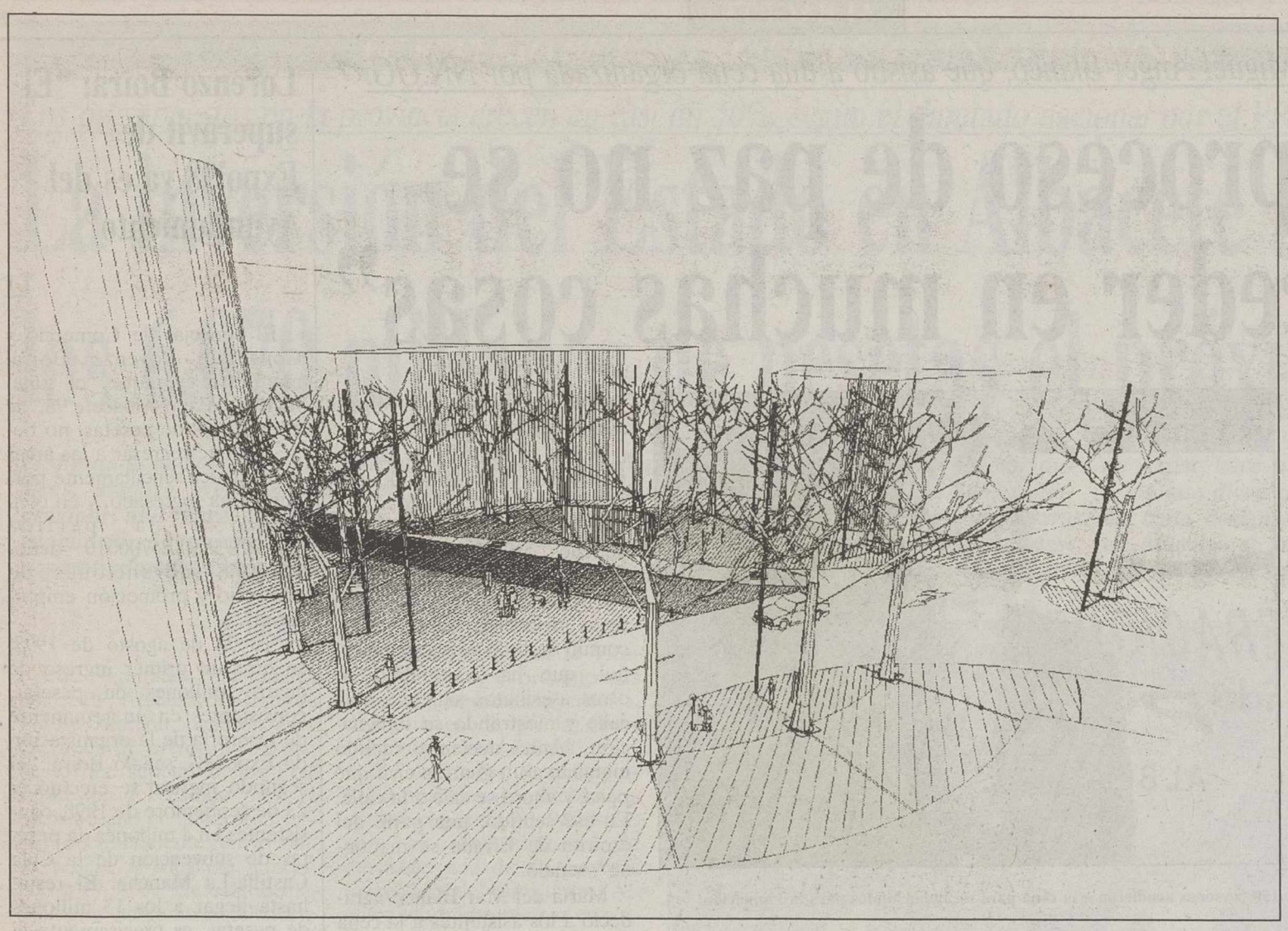

El segundo premio ha correspondido al equipo de arquitectos "Linterna 13", que apuesta por recuperar la esencia del recorrido peatonal.

El miércoles se entregarán los premios del concurso de ideas promovido por FAMA

Expondrán los proyectos para hacer accesible la calle Ancha

LT

El próximo miércoles, a las 19 horas, en el Colegio Oficial de Arquitectos de Albacete, situado en la calle Martínez Villena 7, junto al Ayuntamiento, se realizará la entrega de los premios concedidos con motivo del reciente concurso de ideas que sobre elimación de barreras de las calles Tesifonte Gallego y Marqués de Molins ha resuelto recientemente la Federación Provincial de Minusválidos Físicos de Albacete (FAMA).

En el transcurso del citado acto, se pretende que los premiados, sobre los dibujos presentados, expliquen las líneas básicas de las soluciones propuestas sobre cómo solucionan las conexiones con las calles transversales (Tinte, Mayor y Concepción), las entradas a los comercios, las separaciones entre zonas para peatones y tráfico rodado, los materiales que proponen.

Carta por la accesibilidad

Este concurso de ideas se enmarca dentro de las actividades que se están llevando a cabo en nuestra sociedad para conseguir la firma de la Carta por Accesibilidad de Albacete, un programa financiado en su mayoría por la Unión Europea, pero en la que figuran también en la gestión y aportación económica, la Consejería de Bienestar Social de la Junta de Comunidades, la Diputación y el Ayuntamiento, además del IMSERSO y la Fundación ONCE.

El primer premio, desierto

El jurado, compuesto por tres arquitectos, más el presidente de FAMA, Marcelino Escobar, y el asesor del proyecto Florián Godes, decidió dejar desierto el primer premio, pues en el concurso se solicitaba, además de la citada remodelación sin obstáculos, el diseño de dos paradas de autobús de plataforma baja a instalar en la Plaza de Gabriel Lodares y Altozano. Sin embargo, ninguno de los trabajos presentados, vinculaba de manera satisfactoria para el jurado, los dos objetivos del concurso de ideas.

Los galardonados

Así pues, se decidió otorgar el segundo premio, dotado con 500.000 pesetas, al equipo de arquitectos "Linterna 13", compuesto por Rafael López Gallego, Enrique Clemente, Mateo Pérez y Jordi Jiménez.

El tercer premio, dotado con 250.000 pesetas, ha correspondido al lema "Dolmen" y los accésits (125.000 pesetas) han sido para los trabajos con los lemas "Calmar al tráfico" y "Texturas".

El concurso se planteó como un mero ejercicio teórico para que los profesionales y con ellos el resto de la sociedad, reflexionen sobre las nuevas necesidades de las ciudades y la obligación de diseñar sin barreras para las personas con movilidad reducid y con necesidades especiales en general.

Debate teórico

Aprovechando la coyuntura de que la calzada iba a ser levantada para la instalación del gran colector de aguas residuales, se pensó plantear un debate teórico sobre cómo debería ejecutarse la urbanización posterior.

Se insiste en el carácter teórico del concurso puesto que por la premura de las fechas, el Ayuntamiento de Albacete no se vinculaba al cumplimiento de las orientaciones del ganador del concurso, por lo que la discusión que se ha planteado gira sobre los diferentes modelos aplicables en zonas céntricas de una ciudad cualquiera.

Actos en el Día Mundial de la Arquitectura

LT

El Colegio Oficial de Arquitectos de Castilla-La Mancha, con motivo del Día Mundial de la Arquitectura que este año se celebra mañana, 5 de octubre, ha previsto diferentes actos en las dos delegaciones de la región, ubicadas en Albacete y Cuenca.

En Albacete, se ha programado la entrega de premios del "Concurso de Anteproyectos del Teatro-Auditorio de Chinchilla de Montearagón".

Asimsmo, se inaugurará la exposición de los trabajos presentados al Concurso de Anteproyectos del Teatro-Auditorio de Chinchilla de Montearagón. La exposición podrá ser visitada hasta el 30 de octubre, en horario de 10 a 14 horas, en la sede de la Delegación del Colegio de Arquitectos de Castilla-La Mancha, situada en la calle Martínez Villena.

En Cuenca se desarrollará una conferencia a cargo de Joaquín Arnau, al tiempo que se inaugurará otra exposición.

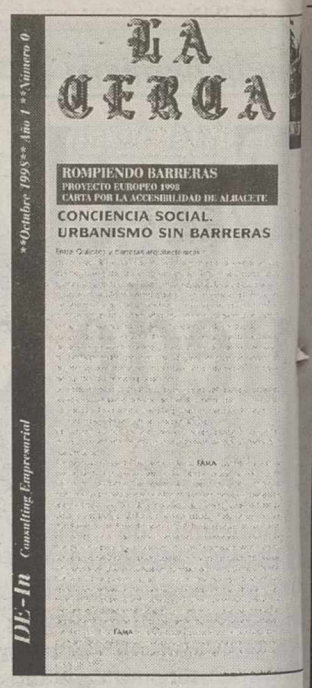

Nuevo boletín.

El gabinete de consulting empresarial De-In presenta el boletín "La Cerca"

El gabinete de "consu empresarial" De-In ha des llado una nueva divisió información con la que publicado el número 0 d revista "La cerca", en h naje a la antigua muralla rodeaba la ciudad de Alba

La presentación públic este nueva publicación se lizó el miércoles en el P Universidad de Albacete.

El acto se celebró en el co del proyecto europeo ta por la accesibilidad de A cete" que promueve FA

Según un comunicado citada empresa "esta inici ha surgido con la volun de dar respuesta a un con de necesidades de informa y debates, pendientes entr ciudadanos de Albacete y vincia, acerca de temas u nísticos con mayúsculas general, de nuestra ciudad

En este boletín se ha puesto informar con fide a los albaceteños de cúales sus derechos y obligacione todo lo que conlleva ser dadano y por tanto, sujeto vo, de tributos y otros de obligaciones de todo lo reodea al tema urbanísitco puestos, contribuciones, viviendas, construcción, s cios, posibles reclmacio etc). "También es nu intención -añade- que revista sirva de foro de cusión para otras problem cas y temas de interés ge como son el Plan Genera Ordenación Urbana, la s ridad en la construcción calidad de vida en la ciu servicios municipales, etc

Por último, hay una pectiva social para entend entorno urbano como un cepto que arquitectónicam te en su diseño sea válido todos sin excepción.

Durante el acto, FA manifestó mediante su p dente que estaban ilusion por encontrar en Albacete ciativas como la de este b tín.

M.C.D.2022

Nuestra nueva oficina de Albacete tiene este regalo de bienvenida

Promoción válida hasta agotar existencias

para nuestros nuevos clientes. Estamos en la Pl. del Altozano, 3, Albacete.

CAIXA CATALUNYA

M.C.D.2022

El Gobierno sacará a subasta pública 30.000 toneladas de cuota de azúcar

Los remolacheros piden ser oídos en la fusión de Ebro Agrícolas

LT

La Confederación Nacional Española de Cultivadores de Remolacha y Caña Azucarera (CNCRCA) ha exigido al Ministerio de Agricultura que consulte al sector antes de aplicar los acuerdos adoptados por el Gobierno, el pasado 25 de septiembre, relativos a la fusión de la empresa Azucarera Ebro Agrícolas.

Responsables del Ministerio de Agricultura (MAPA) han mantenido una reunión con representantes de esta Confederación, en la que están integrados dos representantes de Castilla-La Mancha y de las organizaciones agrarias, para informarles de las condiciones que exige el Gobierno para aprobar la fusión de Sociedad General Azucarera y Ebro Agrícolas en Azucarera Ebro Agrícolas (AEA).

En relación con la reasignación de un máximo de 30.000 toneladas de cuota de azúcar de Azucarera Ebro Agrícolas mediante subasta pública, la Confederación Nacional de Remolacha ha solicitado a la Administración que "dicte las disposiciones oportunas para que esta subasta se instrumentalice sin perjudicar los derechos de los cultivadores".

En este sentido la Confederación defiende que la transferencia de cuotas se realice mediante un sistema que "asegure que ningún cultivador vea disminuidos ni aumentados sus derechos globales de producción de remolacha o caña, aunque la cuota de azúcar pase de una sociedad a otra".

Asimismo demandan que esta transferencia se lleve a cabo con la antelación suficiente para que "no altere los procesos de contratación, sobre todo en la zona Sur, que realiza la contratación con unos seis meses de adelanto respecto a las otras zonas productoras".

Del mismo modo ha reclamado también que si el cupo de Canarias, Ceuta y Melilla pasa a incrementar la cuota nacional, "la distribución no altere el actual reparto de los derechos de producción y beneficie a todas las zonas, en razón a sus derechos de producción, con independencia de la empresa a la que vendan su remolacha".

La Confederación Nacional de Cultivadores de Remolacha recuerda en un comunicado que "en 1991, cuando el Gobierno pasó 12.500 toneladas de Ebro a ACOR, Ebro se vio obligada a reducir en un 3,9% los derechos de contratación a todos sus contratantes en la zona Norte, cantidad que posteriormente fue distribuida por ACOR según criterios que desconocemos".

Según la Confederación, "en el momento actual, las repercusiones pueden ser aún mayores porque el valor de la remolacha necesaria para elaborar 30.000 toneladas de azúcar supera los 2.000 millones de pesetas y porque la reducción de la cuota de Azucarera Ebro Agrícolas afectaría a las zonas Norte, Sur, Centro y Cañera".

El valor de la reasignación de cuota supera los 2.000 millones de pesetas.

El MAPA enviará a las OPAs el texto de la fusión

LT

El subsecretario del MAPA, Manuel Lamela, se ha comprometido a enviar a las organizaciones agrarias el texto íntegro de la resolución del Consejo de Ministros por el que acordaba sacar a subasta pública 30.000 toneladas de cuota azucarera, tras aprobar la fusión de las empresas Sociedad General Azucarera y Ebro Agrícolas. Entre las decisiones adoptadas por el Gobierno para aprobar esta operación se encuentra la obligación por parte de Ebro Agrícolas de presentar un plan de reconversión del sector antes del 1 de septiembre y la renuncia por parte de la nueva empresa fusionada a acudir a los mercados comunitarios para comprar azúcar, de forma que se faciliten que puedan ser otros operadores los que actúen de importadores.

La baja producción de aceituna de me impulsa el mercad

La organización agraria A ja ha asegurado que la re lección de la aceituna de m en la presente campaña e confirmando las previsio realizadas de un descenso la producción del 50% resp to a la campaña pasada.

La producción de aceitu de mesa estará en torno a 260.000 toneladas, de las q el 60% se recogerán en Sevi Con respecto a la aceitu manzanilla, cuyas estimacio de producción giran en to a las 75.000 toneladas, As destaca que "según las últim operaciones de mercado, está produciendo una tende cia al alza, con operaciones mercado, en torno a las 1 pesetas por kilo, para una ca dad media".

Para la variedad de aceitu gordal, ya se han realiza operaciones por encima de 155 pesetas por kilo, mientr que en la variedad hojiblan que ha de cubrir esta campa el déficit de otras variedad se verdeará en mayor medi pese a la corta cosecha, es mándose que se enviarán aderezo más de 100.000 to ladas.

Todo ello hace estimar a organización agraria un pre de venta "que no debería inferior a las 80 pesetas kilo para la campaña de variedad que comienza ahor Según ASAJA la aceituna mesa durante la presente ca paña está provocando el inc mento de los costes de re lección para los agriculto olivareros, que van a ver viada, de alguna manera, situación gracias a la conse ción, por primera vez en la toria, de una ayuda especif para este cultivo".

El CES pide la retirada de sanciones del sector lácteo

LT

El Consejo Económico y Social (CES) ha pedido la retirada de los artículos 54 y 55 del Anteproyecto de Ley de Acompañamiento de los Presupuestos Generales del Estado para 1999, que regulan las infracciones y sanciones para los compradores y productores de leche y productos lácteos.

Los artículos 54 y 55 tipifican dichas infracciones en graves y muy graves y las multas oscilan entre 500.000 pesetas y cinco millones.

El CES dice que "es favorable a la existencia de un régimen sancionador para compradores y productores que recopile las normas existentes y que busque el consenso de los representantes del sector".

La UPA ha criticado también las sanciones recogidas en el Anteproyecto por considerar que son "una amenaza para los productores de leche".

Según esta organización agraria, "el MAPA no puede exigir al productor el cumplimiento de medidas injustas cuando ella misma no respeta otras normas del sector".

La UPA cree que el Anteproyecto es una amenaza a los productores.

Convenio con los pueblos afectados por las tormenta

LT

El consejero de Administraciones Públicas, Antonio Pina, suscribirá mañana lunes, diversos convenios en materia de colaboración con ayuntamientos de las provincia albaceteña para paliar los daños causados en sus municipios por la tormentas acaecidas en esas zonas entre los meses de mayo y octubre.

La Junta financiará con 80 millones de pesetas, de los cuales, 24 irán destinados a la provincia de Albacete, parte del coste de las obras emprendidas en 48 ayuntamientos de Castilla-La Mancha para arreglar los desperfectos materiales causados por las tormentas como la reparación de infraestructuras, equipamientos o instalaciones y servicios de los municipios de tal modo que sean lo menos gravosos para las arcas municipales. El convenio con la provincia de Albacete supone acuerdos de colaboración con los municipios Abengibre, Alcadoz, Alcalá Júcar, Alpera, Casas de J Núñez, Fuentealbilla, He Jorquera, Pétrola, Pozohon La Recueja, Cenizate, Yes Valdeganga.

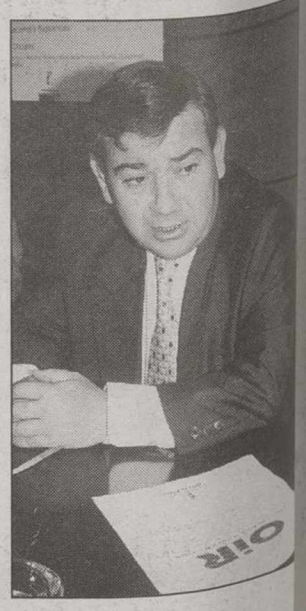

Antonio Pina.

M.C.D.2022

El retraso en la ampliación ha impedido que se implante un nuevo ciclo formativo

Acabadas las obras, se reanudan las clases en el Instituto nº 3

T.R.

Mañana comienzan las clases en el Instituto de bachillerato Andrés de Vandelvira, una vez se ha procedido por parte del Ministerio de Educación y Cultura a la rehabilitación del edificio tras los problemas de seguridad que se detectaron en la estructura del mismo en el mes de mayo que provocaron el cierre de este centro.

Según informó el director del Instituto número 3, Antonio García Cifuentes, se han cumplido rigurosamente los plazos establecidos por la empresa constructora para el desarrollo de esta obra, cuya inversión ha rondado los 250 millones de pesetas.

Es más, "cuando surgió el problema nos dábamos por satisfechos con que las clases comenzaran a partir del 15 de octubre, y sin embargo, se van a iniciar el día 5, con lo que sólo llevamos una semana de retraso con respecto a la fecha de apertura de otros centros ordinarios".

Con las obras practicadas, a juicio del director del IES Andrés de Vandelvira, "el edificio reúne todas las condiciones de seguridad, y podemos hacer todas las actividades normales del centro con todas las garantías".

No obstante, el instituto funcionará durante un tiempo en algunos aspectos de forma provisional debido a que las obras de ampliación que se estaban realizando en el mismo para la impartición de los ciclos formativos de Formación Profesional, previstas antes de que surgieran las deficiencias en los forjados del edificio, se han retrasado, lo que ha impedido que este curso se implante en el instituto una nueva familia profesional, en concreto el ciclo formativo de Panificación y Respostería de la familia de Industrias Agroalimentarias.

Escolarización

En este sentido, García Cifuentes señaló que las clases de FP comenzarán también mañana, ya que a lo largo del mes estará acondicionada la ampliación realizada, según los plazos dados por la constructora.

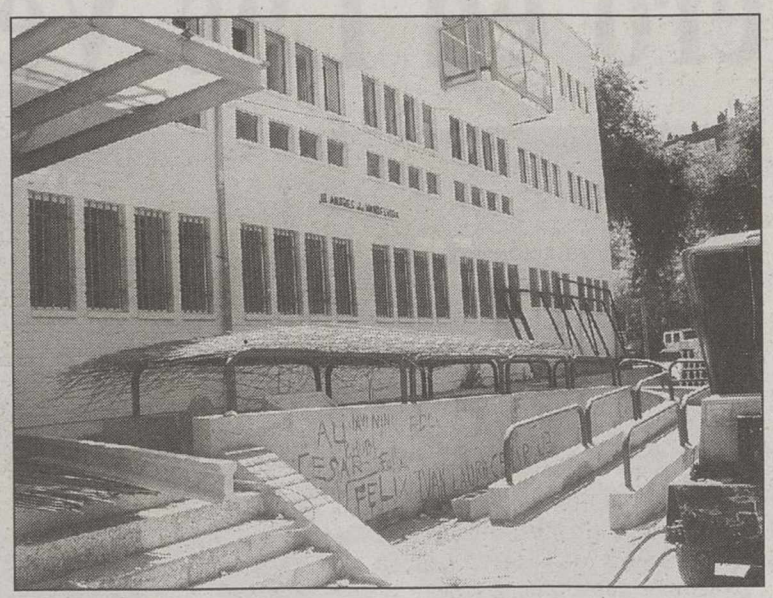

El IES Andrés de Vandelvira, listo para comenzar las clases.

Respecto a la escolarización, el director del centro, precisó que ha descendido como efecto general de toda la red de centros, no como hecho particular de los problemas surgidos en este instituto. Así por ejemplo, hay menos alumnos matriculados este año en segundo de bachillerato LOGSE (unos 170) que el año pasado había en COU (alrededor de 300), aunque el curso pasado la cifra estaba muy inflada por ser el último curso que se impartía COU.

En total este curso serán 900 los alumnos que cursen estudios en el Instituto Andrés de Vandelvira.

Jornadas comarcales de convivencia de agentes comerciales

LT

La junta de gobierno del Colegio Oficial de Agentes Comerciales, que preside Vicente Gil Montesinos, viene manteniendo periódicas reuniones con los colegiados de las diversas comarcas de la provincia, con el fin de estrechar los lazos de amistad con sus colegiados e interesarse no sólo por sus problemas profesionales, sino también en el ámbito personal, como miembros de un colectivo en el que tradicionalmente ha imperado la confraternidad y una defensa de intereses comunes.

En fechas recientes se han celebrado jornadas de convivencia en Almansa y Hellín, donde los profesionales de esas comarcas han expuesto sus inquietudes y problemas, exponiéndose iniciativas y proyectos que abran nuevas perspectivas para la representación comercial, valorándose su gestión en el comienzo del tercer milenio.

Durante este mes de octubre, se celebrarán reuniones de estas características en La Roda y Villarrobledo, en las que, igualmente, se tratarán los asuntos más importantes de la profesión, cuyo interés ha determinado que la junta de gobierno haya institucionalizado estas jornadas.

COMPLEJO HOSPITALARIO DE ALBACETE

Hnos. Falcó, s/n
02006 ALBACETE
Teléf. 967 / 59 71 00
Fax 967 / 24 39 52

El Complejo Hospitalario de Albacete

INFORMA

El próximo día 5 de Octubre, continuando con el proceso de apertura del CENTRO DE ESPECIALIDADES, situado en la C/ Seminario 4, (Edificio anexo Hospital Nª Sª Perpetuo Socorro), se trasladarán nuevas Consultas Externas a este centro.

Los pacientes afectados por las modificaciones han recibido la oportuna comunicación

INFORMACION

TELEFONO 967 59 76 52 (de 8 h. a 15 h.)

TRABAJAMOS PARA MEJORAR SU SALUD
ROGAMOS DISCULPEN LAS MOLESTIAS

INSALUD

INTERRUPCIÓN TEMPORAL DEL SUMINISTRO

Con motivo de las **obras** que estamos realizando para la **ampliación y mejora** de la red de servicio, nos vemos en la necesidad de **interrumpir temporalmente** el suministro de energía eléctrica del **día 5 de Octubre de 1998**.
Las **horas** entre las que se producirá la interrupción, **poblaciones y zonas**, son las siguientes:

Cotillas
Horas: **de 9 a 9,30 y de 14,30 a 15 h.**
Línea: **MT Siles - Villaverde del Guadalimar 15 Kv.**
Zonas: **Central I, II, III, Cotillas, El Parrizón y La Resinera.**

Villaverde del Guadalimar
Horas: **de 9 a 15 h.**
Línea: **Siles - Villaverde del Guadalimar 15 Kv.**
Zonas: **C.T. Cueva Nueva, C.T. Venta Mendoza, C.T. Cuartel (Villaverde de Guadalimar), Semilla Baja y El Bellotar.**

Trabajamos para usted, mejorando su calidad de vida

Sevillana de Electricidad
Grupo Endesa

plazas

122	Ordenanzas
119	Personal de Servicio Doméstico
41	Personal de limpieza
89	Personal Especializado

CONVOCATORIA DE LA JUNTA DE COMUNIDADES DE CASTILLA-LA MANCHA

Requisitos de los aspirantes: 18 años cumplidos y titulación desde Certificado de Escolaridad.

Plazo: Para tomar parte en las pruebas de selección, en breve quedará abierto el plazo en las Delegaciones Provinciales de la Junta.

Recoja información sobre la convocatoria y los textos para la preparación en:

LIBRERIA HERSO. Tesifonte Gallego, 18 ALBACETE

Información facilitada por Editorial MAD, S.L.

M.C.D.2022

La Tribuna de Albacete

Las faenas de Juan Mora, lo único salvable en una tarde insulsa

Floja actuación de Manuel Caballero en Las Ventas

Juan Miguel NÚÑEZ

El buen toreo de Juan Mora, que no tuvo buena rúbrica con la espada, fue la excepción de una corrida pesada y aburrida, plomiza, en la que sin fallos estrepitosos de nadie, tampoco dejó poso, con una floja actuación de Caballero.

Se lidiarion cuatro toros del Puerto de San Lorenzo, uno de "Alcurrucén, lidiado en sexto lugar, y un sobrero bis que hizo segundo, de Carlos Núñez, sustituto de un primer sobrero devuelto de "Los Bayones". De los titulares, primero y cuarto fueron buenos, y sin decir nada los otros dos. El de Núñez, soso y parado. Y el de "Alcurrucén", casi inválido, tampoco sirvió.

Juan Mora: Dos pinchazos y estocada baja (palmas); y cuatro pinchazos y estocada (gran ovación).

Manuel Caballero: Seis pinchazos (silencio tras un aviso); y pinchazo y media (silencio).

Vicente Barrera: Estocada perdiendo la muleta (silencio); y tres pinchazos y descabello (silencio).

La plaza casi se llenó en tarde agradable.

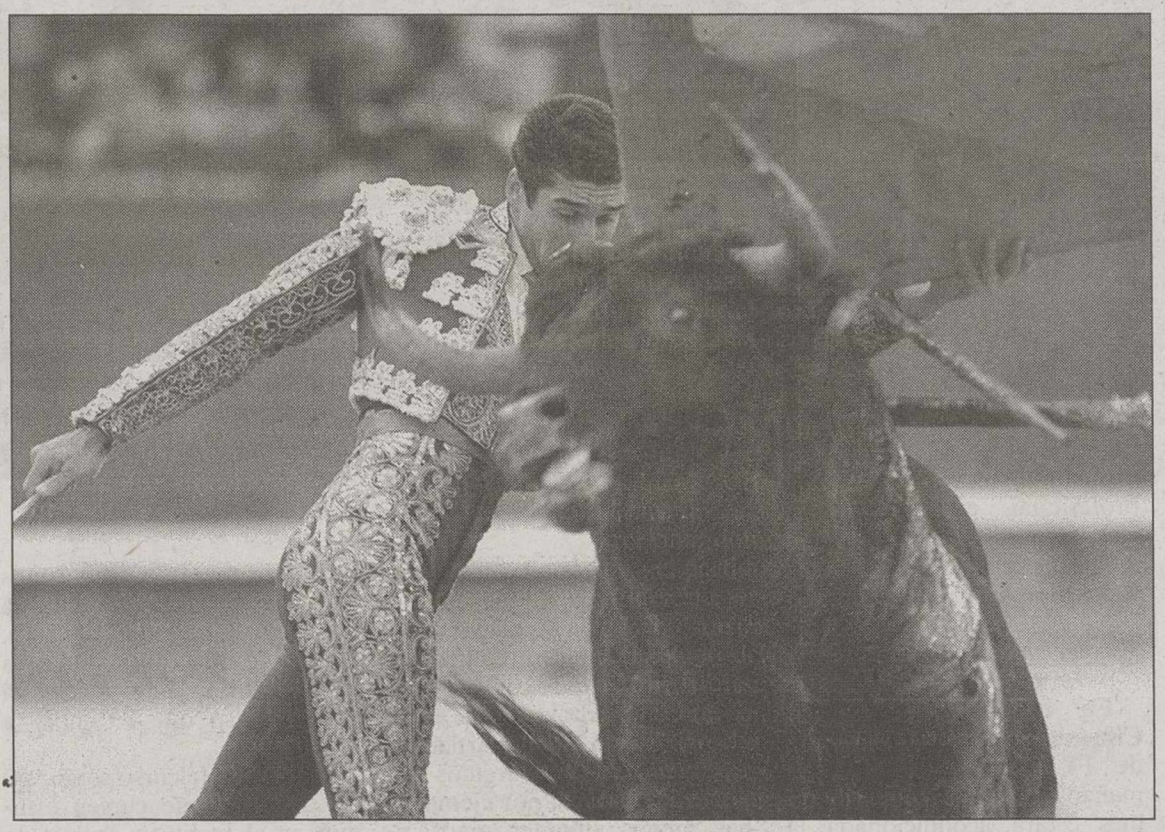

Poco pudo hacer Manuel Caballero ante sus oponentes, en una tarde de toros que no pasará a la historia.

Desánimo

Como suele ser habitual en las corridas de cierto fuste en Madrid, todo a punto de venirse abajo por las circunstancias de siempre: el afligido ánimo de los toreros, que no terminan de centrarse por las voces de los eternos inconformistas, que en Las Ventas tienen su sitio en el tendido "siete"; la flojedad de los toros, que da pie al consabido desfile de sobreros; y el mismo desinterés que se apodera del público.

Claro que hay excepciones, como fueron las dos faenas de Juan Mora, más clara y rotunda la segunda, aunque en las dos falló estrepitosamente a espadas. Una pena porque, si bien la primera no terminó de tomar vuelo, en el cuarto hizo un toreo colosal.

Mora toreó muy bien con el capote al primero, en los lances de recibo y, sobre todo, en un quite de manos bajas y pasmosa lentitud. Muy entregado con la muleta, la primera serie parecía presagio de faena grande, pero terminaría yendo a menos. Hubo, no obstante, pasajes que fueron mucho más allá de los detalles y la pinturería, que terminarían diluyéndose principalmente por la mala rúbrica que puso con los aceros.

En el cuarto toro, también de calidad, Mora se descolgó de hombros desde el primer momento, toreando con mucho asiento y firmeza, y llevándolo largo y lento. Más que estética, profundidad, hondura y armonía. Todo mucho más compacto y uniforme, muy de verdad. Faena justa de todo, basada en el toreo fundamental de derechazos y naturales, sin más concesiones que un ralentizado redondísimo. Pero nuevamente la espada le jugó una mala pasada.

El primero de Caballero, segundo de la tarde, un toro soso, que no terminaba de humillar, tomó cien veces los engaños, y en ninguna dijo nada. El de Albacete le cambió los terrenos, empleándose a fondo por el pitón derecho, pero sin conseguir interesar. Peor si cabe fue en el quinto, otro toro con la cara arriba, al que pasó por los dos pitones, unas veces con muletazos limpios y otros tropezados. El público, injusto, le apremió para acabar pronto.

Barrera se anunció con dos toros del Puerto de San Lorenzo, y no mató ninguno de este hierro. El de Núñez, parado, corto de embestida y medio "rajado" le hizo dudar más de una vez. Tardó en ponerse el torero, molesto unas veces por el viento y otras por el toro. El caso es que terminó venciéndole la desconfianza.

En el inválido que cerró plaza se empeñó Barrera en un trasteo insulso, de cites al hilo del pitón frente a embestidas nulas, hasta que el público empezó a desfilar antes incluso de que montara la espada.

"Joselito" suspende los compromisos que le quedaban esta temporada y despide a su cuadrilla

El empresario de la pla de Zaragoza, Justo Ojeda, co firmó ayer la ausencia de "J selito" en las dos tardes q tenía contratadas para la Fer del Pilar de este año, al tiemp que señaló que el torero h despedido a su cuadrilla.

En rueda de prensa, Ojed ha calificado de "poco profe sional, por parte del apoderad y del torero" esta ausencia, la vez que ha estimado "un falta de respeto" hacia la af ción de Zaragoza "no venir torear y comunicarlo por fa el día 1 de octubre a las 20:3 horas".

En opinión del empresari "es poco ético" que una figur del toreo "sea incapaz de te minar una temporada sin cum plir sus contratos firmados" ha apostillado que si continú como torero el año próxim "tendrá que ser con otra cu drilla porque la que tenía ha despedido".

Ojeda ha explicado q intentó contratar a "El Jul para las dos tardes y se pus en comunicación con su ap derado, Victoriano Valenci quien le ha anunciado que n vendría a la feria porque "n entra en sus planes de es temporada actuar en ningu coso de primera".

Para el festejo del día 7, pr mera fecha en la que actuará "Joselito", junto a Rivera Ponce, el empresario ha señ lado que está contratado "E Cordobés", que de esta form hace doblete en la fiestas d Pilar, pero ha agregado q no tiene decidido quién ser el sustituto del madrileño par el día 10, fecha en la que est ba anunciado con "El Tato y Rivera Ordóñez.

Ojeda ha afirmado que "l sustituto se lo tendrá que gana en la plaza, bien en Zaragoz o en Madrid en la Feria d Otoño, ya que esto tiene qu cambiar de alguna forma".

"El Juli", Vicente Barrera y Enrique Ponce, hoy en la plaza de Hellín

A las cinco y cuarto de es tarde se celebra un interesan festejo en la plaza de toros d Hellín: la revelación de los últ mos años, "El Juli", compart cartel con Vicente Barrera Enrique Ponce, enfrentándo a reses de Samuel Flores. S trata de la primera vez q "El Juli" hace el paseíllo com matador en nuestra provinc

OPOSICIONES INGLES
PRIMARIA Y SEGUNDARIA
¿HAS PENSADO DONDE VAS A PREPARAR LAS OPOSICIONES?
¡¡PIENSALO OTRA VEZ!!
*PROFESOR NATIVO, TITULADO Y CON EXPERIENCA
*ACCESO A MATERIAL COMPLEMENTARIO
TRINITY CENTRE
OPOSICIONES DE INGLÉS
The Key To Your Future !
*TEMAS CLAROS, CORTOS Y BIEN ESTRUCTURADOS
*GRUPOS LIMITADOS (4 PERSONAS MAXIMO)
TRINITY CENTRE: PLAZO MATRICULA ABIERTO TNO: 967 52 07 76
C/ TESIFONTE GALLEGO, 11-3°-D. ALBACETE

M.C.D.2022

El acontecimiento cultural del año

Ainhoa Arteta

soprano

Alejandro Zabala, piano

Domingo 18. 8 tarde.
Auditorio Municipal. Albacete
Ayuntamiento de Albacete

VENTA DE LOCALIDADES A PARTIR DEL 5 DE OCTUBRE EN LA OFICINA PRINCIPAL DE CAJAMURCIA EN ALBACETE (PASEO DE LA LIBERTAD, 10)

Julio Bocca

Ballet Argentino

Lunes 12. 8 tarde.
Teatro de la Paz. Albacete
Diputación de Albacete

VENTA DE LOCALIDADES A PARTIR DEL 5 DE OCTUBRE EN LA OFICINA PRINCIPAL DE CAJAMURCIA EN ALBACETE (PASEO DE LA LIBERTAD, 10)

Alberto Cortez

Ricardo Miralles, piano

Domingo 11. 8,30 tarde.
Teatro Regio. Almansa

ENTRADA GRATUITA HASTA COMPLETAR AFORO

Antonio Manzanares

Fotografías

Las aves de Albacete y Murcia

Del 5 al 30 de octubre.
Museo Comarcal. Hellín

Compañía de Danza Entredanzas

Delirios

Nuria Aparicio Jordá, dirección

Viernes 16. 8,30 tarde.
Casa de la Cultura. La Roda

ENTRADA GRATUITA HASTA COMPLETAR AFORO

Alquibla Teatro

Las reinas del Orinoco
de Emilio Carbadillo
con Lola Martínez y Esperanza Clares
Dirección: Antonio Saura

Lunes 19. 8,30 tarde.
Casa de la Cultura. Hellín.

ENTRADA GRATUITA HASTA COMPLETAR AFORO

Tespis Compañía de Teatro

Las hermanas Imperio vuelven a cantar.
Autor y director: Lorenzo Píriz-Carbonell

Jueves 22. 8,30 tarde.
Casa de la Cultura. Hellín.

ENTRADA GRATUITA HASTA COMPLETAR AFORO

Dado Producciones Teatrales

Cabaret Chin Pun
Creación colectiva
Dirección: Antonio Saura

Sábado 24. 8,30 tarde.
Casa de la Cultura. La Roda

ENTRADA GRATUITA HASTA COMPLETAR AFORO

Cuarteto de Saxofones Ars Musicandum

Domingo 25. 8,30 tarde.
Salón Municipal El Parque. Ontur

ENTRADA GRATUITA HASTA COMPLETAR AFORO

Compañía de Teatro Alfar

La zapatera prodigiosa
de Federico García Lorca
Dirección: Francisco Rubio

Jueves 15. 8,30 tarde.
Casa de la Cultura. Villarobledo
Miércoles 21. 8,30 tarde.
Casa de la Cultura. Tobarra

ENTRADA GRATUITA HASTA COMPLETAR AFORO

semanaGrande
cajaMurcia

Teléfono de información:
902 11 87 20
http://www.cajamurcia.es

M.C.D.2022

IMÁGENES DE UNA FERIA

El público acudió ayer de forma regular a las instalaciones del ITAP en la carretera de Madrid. JOSE LUIS

A lo largo de todo el domingo permanecerá abierto el I Salón de Caza, Pesca y Turismo Rural

La feria monográfica dedicada a la caza, la pesca y el turismo rural permanecerá abierta durante todo el día de hoy en las instalaciones del ITAP en la carretera de Madrid, con numerosas actividades y una amplia oferta para los cazadores y pescadores.

A buen seguro serán hoy miles los albaceteños que se desplacen hasta las que son conocidas como "naves de Expovicaman". Con el cupón que aparece en la página siguiente, los lectores de LA TRIBUNA pueden obtener un descuento del 50% en el precio de la entrada.

Caza mayor, trofeos, taxidermia... todo para los aficionados al arte venatorio.

Las granjas cinegéticas surten de ejemplares a los cotos.

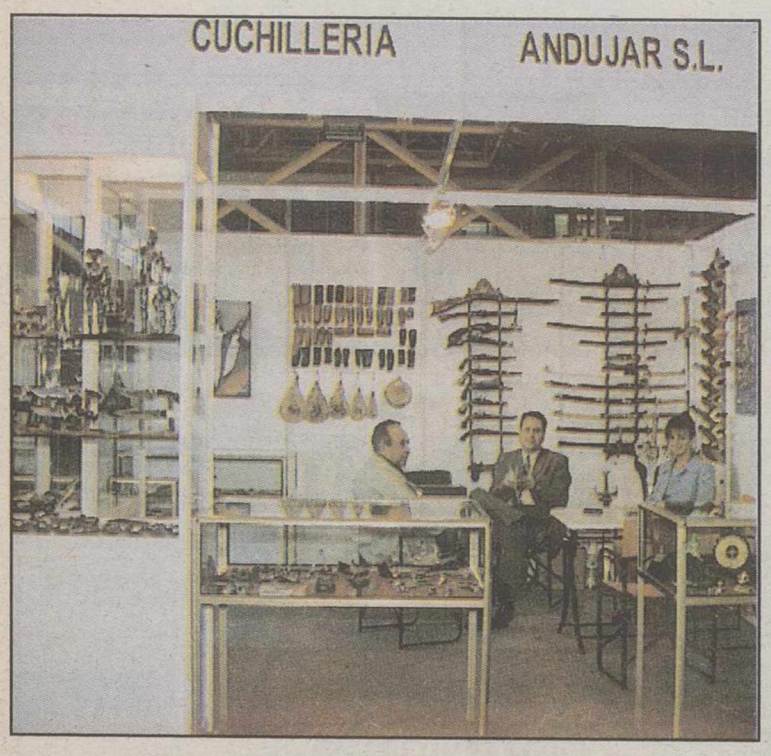

Los cuchilleros albaceteños han mejorado los clásicos "cuchillos de monte".

Las armerías y tiendas especializadas también tienen, cómo no, su sitio en la feria.

M.C.D.2022

Adolfo Ruiz: "El adiestramiento de un halcón no termina nunca".

La cetrería busca el lance, no la presa.

Según Adolfo Ruiz Sánchez, presidente de la Asociación Cetrera de Albacete

"La cetrería es para personas ricas en tiempo y espacio"

M.A.C.

El presidente de la Asociación de Cetrería de Albacete, Adolfo Ruiz Sánchez, participó ayer en el programa de conferencias programado con motivo del I Salón de la Caza, Pesca y Turismo Rural.

"La cetrería, aquí y ahora", fue el título de la conferencia del presidente de la asociación que aglutina en Albacete a una veintena de cetreros, disponiendo de unos 30 halcones.

Según Adolfo Ruiz, la cetrería no es un deporte elitista, aunque "sí es cierto que es para personas ricas en tiempo y en espacio, ya que el adiestramiento de las aves requiere mucha atención y además no se pueden tener en cualquier sitio".

El presidente de la asociacióna afirma que lo más sencillo es la adquisición de las aves, ya que su precio oscila desde las 25.000 pesetas que puede costar un cernícalo vulgar a las 150.000 de un halcón peregrino. El ave de presa de mayor cotización es el halcón jerifalte que puede alcanzar el millón de pesetas.

Según Adolfo Ruiz, lo más complicado y caro es el coto donde cazar ya que éste tiene que reunir una serie de características muy especiales y son tipos de terrenos de los que cada vez hay menos.

En cuanto al adiestramiento asegura que estas aves actúan por estímulos por lo que siempre están aprendiendo, lo que significa que el adiestramiento de un halcón no termina nunca. Hay un dicho escocés que dice "es más fácil adiestrar una escopeta que un halcón".

Adolfo Ruiz explica que el arte y el deporte de la cetrería busca el lance y no la presa y por esta razón se muestra molesto con la legislación regional al asegurar que "somos la única comunidad autónoma que tiene prohibida con carácter general la cetrería cuando en otras comunidades no sólo está permitida sino protegida e impulsada".

En este sentido se muestra partidario de que la Junta modificara la ley porque "es una lástima con el buen nivel que tiene Albacete y lo ha demostrado en campeonatos nacionales e internacionales que nos convirtamos en emigrantes de fin de semana".

Entre los beneficios de la cetrería citó la dispersión de córvidos y su utilización para despejar en las inmediaciones de aeropuertos a otras aves, sistema que ensayó con éxito el desaparecido doctor Félix Rodríguez de la Fuente.

Programa de actividades para hoy en el I Salón de la Caza y la Pesca

LT

El I Salón de la Caza y la Pesca ha programado para hoy a las 9 horas, en el paraje de Calabacicas, en la carretera de Barrax, el primer trofeo nacinal de carrera de galgos y a la misma hora en el ITAP, el primer campeonato de Tiro con Arco "Ciudad de Albacete".

A las 11 está prevista una exhibición de vuelo de aves de cetrería y a patir de las 11,30 Aula de montaje de pesca con pista de demostración.

Por la tarde, entre otras actividades, está programada una exhibición de perros de muestra a partir de las 18 horas.

La clausura del I Salón de la Caza, Pesca y Turismo Rural, tendrá lugar a las 17,30 con la entrega de los distintos premios.

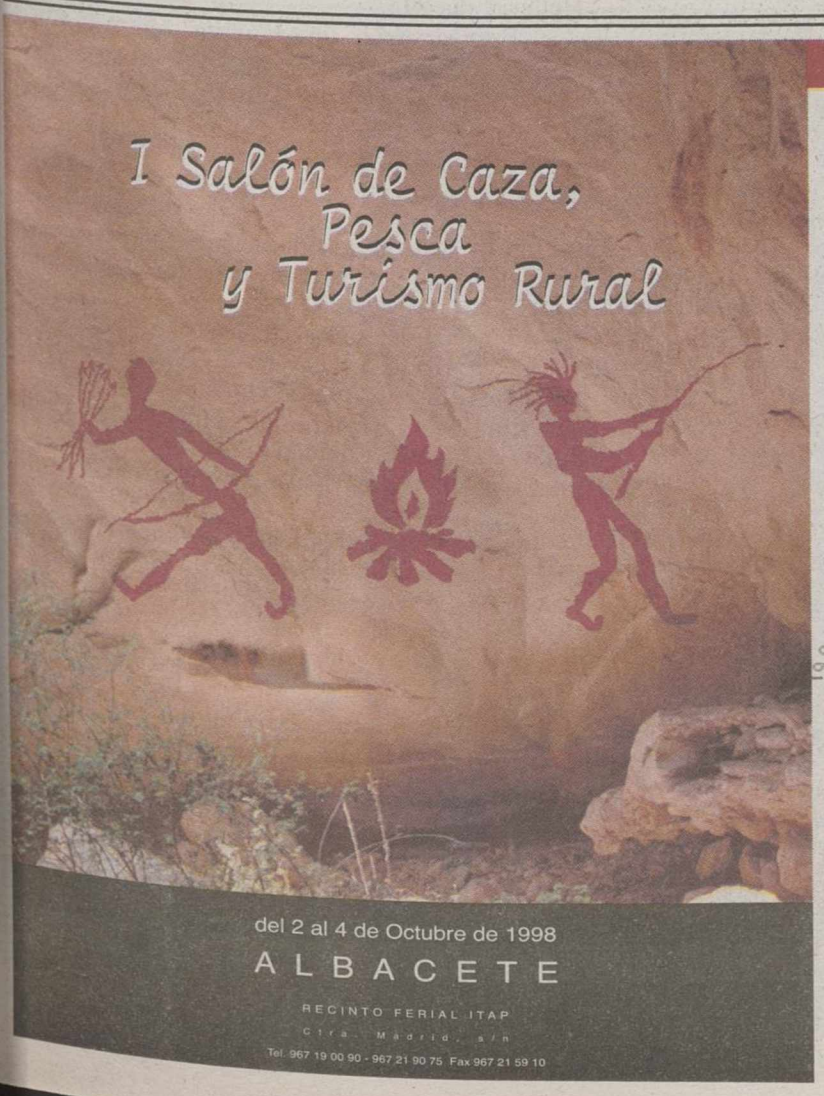

La Tribuna de Albacete y I Salón de Caza, Pesca y Turismo Rural

le invitan a visitarlo
del 2 al 4 de Octubre/1998

Presente el cupón adjunto en taquilla y obtendrá un descuento del 50 % de la entrada

50%

DESCUENTO AL PRESENTAR ESTE CUPÓN EN TAQUILLA.

M.C.D.2022

Convocada la tercera edición de este certamen por El Corte Inglés

Exposición de "La Mujer albaceteña en la pintura"

LT

El próximo día 6 de octubre, será abierta al público, en la segunda planta de El Corte Inglés, de Tesifonte Gallego, la exposición de los 171 cuadros presentados al III Concurso "La mujer albaceteña en la pintura" convocado por estos grandes almacenes.

Como en ediciones anteriores la mayoría de los 171 cuadros presentados pertenecen a pintoras de la ciudad de Albacete, 4 de Villarrobledo, Almansa y Elche de La Sierra, 3 de Aguas Nuevas y Caudete, 2 de Hellín y otras localidades como Tarazona de La Mancha, Pozo Amargo, Quintanar del rey, Alcadozo, Tinajeros, Villamalea, Madrid, Munera, Liétor, Casas Ibánez, Casasimarro, Elche (Alicante) Montealegre del Castilla, Valdepeñas, etc.

Exposición de pintura perteneciente a la edición anterior.

Entrega de premios

La exposición de los cuadros podrá ser visitada durante el horario de apertura de El Corte Inglés, de 10 de la mañana a las 9,30 de la noche ininterumpidamente, hasta el 10 de octubre.

El día 9, tendrá lugar en el Casino Primitivo de Albacete, a las 7 de la tarde, la entrega de premios y trofeos a las ganadadoras del concurso-exposición, así como de diplomas a todas las participantes.

El jurado que concederá los premios del Concurso estará formado por personalidades del mundo del arte, la cultura y los medios de comunicación.

Mañana se celebr el Día Mundial d los Docentes

Mañana se celebra el Mundial de los Docentes se instauró hace cuatro coincidiendo con el anivers de la aprobación internaci de la OIT y la UNESCO tiva a la situación de docentes.

La Federación de Ensei de CC.OO. como miembr la Internacional de educa se suma de nuevo este a esta celebración que pret estimular y mejorar el nocimiento profesionasl profesorado, subrayando papel en unos tiempos de fundos cambios, ya que del bajo docente depende la mación de los ciudadanos futuro.

Por ello CC.OO. consi preocupante la presión lab a que se ven sometidos enseñantes, en particular nuestro país, donde las dif tades que entrañan los cam educativos, la falta de recu y el escaso reconocimi social, está generando ambiente de malestar no para los propios trabajad de la enseñanza y para la cación de los docentes.

En este sentido el sindi hace un llamamiento a la sociedad y a las adm traciones educativas para se fomente el reconocimi a la labor docente.

Guía

EXPOSICIONES

* La Consejería de Educación y Cultura ha programado varias exposiciones para este mes:

- Exposición sobre "Castilla-La Mancha, un siglo de imágenes", inaugurada el pasado día 2 de octubre en el Museo Provincial, a cargo del consejero de Educación y Cultura, Justo Zambrana.
- Muestra titulada "Tarántulas en acción", en el Museo Provincial hasta el día 20.
- Exposición sobre México, en el Museo Provincial, del 28 de octubre al 6 de diciembre.
- Oleos de Antonio Abetar Cebrián, en la sala de exposiciones de la Delegación de Educación y Cultura, desde el día 19 al 30 de octubre.

* Exposición de óleos de Ana Franesqui. Tradición y vanguardia se mezclan en sus cuadros para representar personas, situaciones o sentimientos.

- Del 1 de octubre al 2 de noviembre en el Café Montecasino.

* Exposición de los trabajos presentados al concurso de anteproyectos del teatro-auditorio de Chinchilla de Montearagón.

- Del 5 al 30 de octubre en la sede de la delegación en Albacete del Colegio Oficial de Arquitectos de Castila-La Mancha. Esta muestra puede visitarse de 10 a 14:00 horas.

JORNADAS

* II Jornadas sobre el Síndrome Depresivo. Del 5 al 10 de octubre. Organizada LASSUS, con la colaboración de la Junta de Comunidades, Caja España y el Ateneo de Albacete. Todas las sesiones se celebrarán en el Ateneo, a las 20.15 horas. Dichas Jornadas han sido declaradas de interés sanitario.

Lunes 5.- Inaguración a cargo de la consejera de Sanidad, Matilde Valentín. A las 20.30 horas, ponencia sobre "Ansiedad y depresión: Perspectiva Psicológica", por el psicólogo clínico Daniel Aniorte.

Martes 6.- Intervención del alcalde de Albacete, Juan Garrido. A continuación, el psiquiatra Rodrigo Gutiérrez Córcoles hablará sobre "La depresión oculta".

Miércoles 7.- Intervención del presidente de la Diputación, Emigdio de Moya. A las 20.30 horas, mesa redonda "Amas de Casa y Depresión". Participan Paloma Hernández, psiquiatra, y Rosa Jiménez, psicóloga y vicesecretaria del Colegio Oficial de Psicólogos (Delegación de Castilla-La Mancha).

Jueves 8.- Intervención del delegado de Sanidad de la Junta de Comunidades. A las 20.30 horas, mesa redonda sobre "Trastornos del sueño en la infancia y adolescencia". Participan el psiquiatra Fidel Monjas y la doctora en psicología Mercedes Martínez.

Viernes 9.- Intervención del delegado provincial de Bienestar Social, José Antonio Escribano. A las 20.30 horas, mesa redonda sobre "Repercusiones laborales y sociales de la depresión". Participan el secretario del Colegioo Oficial de Graduados Sociales, Pablo Puebla, la trabajadora social, Carmen José García y el trabajador social Francisco Javier Ortega.

Sábado 10.- Informe sobre las conclusiones del las jornadas (12 horas). La clausura tendrá lugar a las 13 horas, a cargo del delegado de la Junta en Albacete, Siro Torres, el presidente del Ateneo, Tomas Mancebo, el director de Caja España en Albacete, Antonio Selva y el presidente de LASSUS, Antonio J. Muñoz.

TEATRO

* La Consejería de Educación y Cultura ha programado las siguientes representaciones teatrales para el mes de octubre:

- "Kikirikaja", en Higueruela el día 5.
- El rodaje", en Aguas Nuevas el día 8.
- Isabela enamorada", en Hellín el día 8.
- "El bosque de la ilusión", en Lezuza el día 9.
- "Este príncipe está tonto", en Tobarra el día 10.
- "Instintos ocultos", en Higueruela el día 10.
- "La cueva del dragón", en Nerpio el día 11
- "La paloma del Toledo", en Alborea el di 17.
- "Pide un deseo", en Alborea el día 20
- "La casa de Quiros", en Tobarra el día 24
- "La Mandrágora", en La Roda el día 25
- "Anacleto se divorcia", en Tobarra el día 25
- "El hombre que compró un automóvil", e Hellín el día 29.
- "Enseñar a un sinvergüenza", en Alborea e día 31.
- "Don Juan Tenorio", en El Ballestero el di 31.

MUSICA

* La Consejería de Educación y Cultura ha pro gramado para este mes de octubre las siguiente actuaciones musicales:

- Actuación del bailaor flamenco Antonio Can les, el día 18 de octubre en el Teatro Carlos I de Albacete, y en Almansa el día 20.
- Orquesta de Cámara del Ampurdán, en Hell el día 7, y en Villarrobledo el día 29.
- Compañía Lírica Española, en Caudete el d 10.
- Basilio Villalta (flamenco) en Fuenteálamo e día 11, y en Casas Ibáñez el día 31.
- Cool Jerks, en Higueruela el día 31.

INFORMACIÓN CULTURAL

* Punto de Información Cultural (PIC) de Junta de Comunidades. Consejería de Educaci y Cultura.

- De lunes a viernes, en horario de 9 a horas. Teléfono: 23-84-54.

En la Biblioteca Pública del Estado, San Jos de Calasanz, 14, 5ª planta. Teléfono 348454.

* En la sección del Libro, Archivos y Bibliteca de la Delegación de Educación y Cultura, en teléfono 215012.

M.C.D.2022

Asistieron a un encuentro solidario entre mujeres europeas y saharauis

Concejalas de Albacete visitan los campamentos de Tinduf

LT

El pasado fin de semana, tres concejalas de nuestra ciudad encabezaron una delegación de Albacete para tomar parte en un encuentro solidario entre mujeres europeas y saharauis. Dichas ediles eran Rosa Pérez zafrilla, del PP, Soledad Velasco, del PSOE y Selia Puñal, de ICAM-NI.

El resto de la delegación la componían Ana Ruiz, coordinadora del Centro Municipal de las Mujeres, Teresa Velasco y Julia Martínez, representantes de la Asociación de Amigos del Pueblo Saharaui y representantes de varias asociaciones pro-derechos de la mujer.

"Es necesario seguir apoyando al pueblo saharaui a través de la ayuda humanitaria", afirmó Rosa Pérez Zafrilla, "pues es lo único que tienen junto al gran amor y paz interior que transmiten, es mucho lo que tenemos que aprender de este gran pueblo que lucha en silencio".

Dentro de la conferencia entrte mujeres europeas y saharauis, Pérez Zafrilla estuvo en la presidencia, la clausura corrió a cargo de Selia Puñal, y fue Soledad Velasco la que se responsabilizó de la secretaría de la misma y se encargo de la redacción de la declaración final.

"Era la primera vez que visitaba los campamentos de refugiados saharauis", indicó la concejal socialista y "quedé absolutamente impresionada de que esta gente tenga tanta voluntad y valor para seguir viviendo, a pesar de lo poco que tienen".

La delegación de Albacete llevó diverso material de oficina, cedido por el Ayuntamiento y la Diputación Provincial y medicamentos y material de costura obtenido por la Asociación del Pueblo Saharaui. No obstante lo que más llamó la atención es la propia actitud de los saharauis.

"A mí me llama la atención, lo mismo que la primera vez que vine, una misma cosa: su dignidad" explicó Selia Puñal, y "creo que esa dignidad nace de su esfuerzo diario, de muchos años, por vivir y luchar solo para conseguir dos cosas: justicia y libertad".

Además de Albacete acudieron al encuentro delegaciones del País Vasco, Canarias, Cataluña, Valencia, Navarra, Madrid, Aragón, Alemania e Italia. Además de las sesiones del encuentro internacional, se hicieron varias visitas guiadas por las propias mujeres saharauis.

Entre otros lugares se visitó la escuela "Nueve de Junio", un centro en régimen de internado alejado de los campamentos de refugiados fundado en 1979 y en el que existe un centro especial de atención a minusválidos promovida por la Unión Nacional de la Mujer Saharaui.

Otro de los centros visitados fue el colegio "27 de febrero" fundado en 1977, dedicado a talleres de formación dirigidos a la mujer.

Campamento saharaui de Tinduf.

Las concejalas Selia Puñal, Soledad Velasco y Rosa Pérez Zafrilla.

Más de cien fotografías antiguas y actuales mostrarán la vida cotidiana de la región

LT

Una exposición compuesta por más de un centenar de fotografías antiguas y actuales mostrarán a los ciudadanos de la región la vida cotidiana de Castilla-La Mancha.

Se trata de una muestra que, organizada por la Consejería de Educación y Cultura con el patrocinio de Caja Castilla-La Mancha y la colaboración de la Fundación de Bienes Culturales, recorrerá distintas localidades de la comunidad autónoma.

Concretamente, el pasado jueves inició su andadura en el teatro-auditorio de Puertollano y en Villacañas. El viernes fue inaugurada en el Museo Provincial de Albacete y en Yeste, y mañana quedará abierta en Almadén (Ciudad Real). En Albacete esta exposición permanecerá abierta hasta el 16 de octubre.

La muestra se ha realizado en cinco ejemplares, dos en formato grande y tres en uno más reducido. El primero lo componen 55 paneles de un tamaño de dos metros por uno, mientras que el segundo está integrado por el mismo número de fotografías, en paneles de 1,20 x 80 cm.

La intención de los organizadores es que la exposición pueda llegar a más de 60 municipios, y permanecer unos 15 días en cada uno de ellos.

La muestra es posible gracias a la colaboración de cada uno de los ayuntamientos que recorre, ya que son éstos quienes ceden los locales en los que se ubica la exposición.

CLASES DE PINTURA
Dibujo y manualidades
C/ García Más, 2-3º
(Frente Plaza de Toros, esquina Feria)
Tef. 967-23 05 51
ALBACETE
HORARIO FLEXIBLE

SE BUSCA GALGO INGLES
Es blanco y barcino, le falta un colmillo.
SE RECOMPENSARA CON:
50.000 ptas
Perdido en la Zona de la Fiesta del Arbol. Llamar telf: 967/52 22 47 ó al 967/50 39 09

GRACIAS ESPIRITU SANTO
P.R.

TAG HEUER
TAGHeuer
SWISS MADE SINCE 1860
mompó JOYERO
Marqués de Molins, 15 ALBACETE
S/el Cronógrafo

WALL STREET INSTITUTE WALL STREET INSTITUTE
"Con un trato personal, aprender inglés es mucho más fácil"
Wall Street Institute está pensado para ti, que te gusta aprender inglés con profesores nativos que te conocen bien y saben lo que te conviene. Para ti que valoras un ambiente agradable y quieres vivir el inglés desde el primer día.
WALL STREET INSTITUTE
SCHOOL OF ENGLISH
Hablamos tu idioma
Infórmate ahora mismo llamando al
900 40 40 50
www.wsi.es
Visita tu Centro más próximo de 9 a 22 horas
ALBACETE
P.º de La Libertad, 8
(Frente a la Diputación)
GRATIS* PRIMER MES DEL CURSO AHORA
*Condiciones válidas este mes para los 50 primeros matriculados de cada Centro en 3 niveles o más. Infórmate llamando al teléfono 900 40 40 50

M.C.D.2022

IMPORTANTE MULTINACIONAL PARA SU DEPTO. COMERCIAL EN ALBACETE PRECISA:

3 VENDEDORES

- De 22 a 40 años.
- Servicio Militar Cumplido.
- Dedicación Completa.
- Buena Presencia.
- Tener ambición.

TE OFRECEMOS la posibilidad de trabajar en una multinacional lider en su sector. Contrato fijo desde el primer día, Seguridad Social en Régimen General, vehículo de la compañía. Posibilidades reales de promoción y formación continua.

NO IMPORTA LA EXPERIENCIA. NOSOTROS TE FORMAMOS.

Presentarse el dia 5 en Hotel Altozano, Plaza Altozano nº 7, Albacete. Preguntar por el Sr. N. Riquelme. Horario de 10,30 a 14 h. y de 17 a 20,30

LA PUBLICIDAD MAS RENTABLE AQUI

La Tribuna de Albacete

EL UNICO DIARIO DE AQUI

WÜRTH

LOS PROFESIONALES DEL MONTAJE

SER LÍDERES

Würth es un grupo alemán, número 1 en 60 países con 22.000 empleados. Desde 1.977 también Würth España es el número 1 con 1.700 empleados. Würth vende 35.000 productos exclusivos a profesionales de **Automoción, Vehículos Industriales, Metal, Instaladores, Madera, Construcción y Mantenimiento.**

Gracias a su crecimiento, Würth puede ofrecerle:
- incorporación inmediata, formación continuada, vehículo de empresa, contrato laboral y seguridad social desde el primer día.
- y una carrera profesional para su futuro.

Buscamos VENDEDORES/AS

En la provincia de ALBACETE

Si Usted tiene vocación comercial, y reúne estas condiciones:
- edad máxima 30 años.
- libre servicio miliar o prestación social.
- carnet de conducir B-1.

y está dispuesto a trabajar en exclusiva para Würth, llámenos los días 5 y 6 de Octubre de 8 a 17 h. al Tel. 91 685 66 03 de: WÜRTH España, S.A. Del. Madrid.
Crta. Fuenlabrada - Pinto km. 15. Cuesta de la Olivilla 3, nave 5
28946 Fuenlabrada (MADRID) Ref. MD-12

BIT

AUTOMOCIÓN • VEHÍCULOS INDUSTRIALES • METALISTAS • INSTALADORES • MADERA • CONSTRUCCIÓN • MANTENIMIENTO

EMPRESA LIDER EN AUTOMOCION

SOLICITA COMERCIALES

SE PIDE

*EDAD ENTRE 25 Y 40 AÑOS
*RESIDENCIA EN ALBACETE CAPITAL
*BUENA PRESENCIA
*NIVEL CULTURAL MEDIO
*DON DE GENTES
*CAPACIDAD DE TRABAJO
*CARNET DE CONDUCIR
*EXPERIENCIA EN VENTAS (MINIMO 2 AÑOS)

SE OFRECE

*ALTA INMEDIATA EN LA EMPRESA
*FORMACION CONTINUADA A CARGO DE LA EMPRESA
*SUELDO FIJO MAS COMISIONES
*VEHICULO A CARGO DE LA EMPRESA
*INGRESOS MENSUALES ALCANZABLES DE 200.000 A 400.000 PTS

INTERESADOS LLAMAR PARA CONCERTAR CITA DE 4 A 8 TARDE AL TELEFONO 967/ 22 22 40

ANUNCIE AQUI SUS OFERTAS DE EMPLEO

La Tribuna de Albacete

EL UNICO DIARIO DE AQUI

M.C.D.2022

TRABAJO PARA ALBACETE

Empresa Nacional ampliará de forma inmediata su departamento comercial en la Provincia.
La selección será a través de entrevista personal.
Los ingresos y condiciones de trabajo se tratarán individualmente, según las aptitudes de los candidatos, garantizando una estabilidad y continuidad en la empresa con contrato indefinido.
Interesados/as presentarse mañana lunes de 17 a 20 horas, en HOTEL San Antonio, preguntar por Sr. Martín.

EMPRESA DE ESTUDIOS DE MERCADO

NECESITA ENTREVISTADORES

No ventas. Enviar C.V. con teléfono de contacto al apartado de Correos 13.003 MADRID

LA PUBLICIDAD MAS RENTABLE AQUI

La Tribuna de Albacete

EL UNICO DIARIO DE AQUI

Seguros CATALANA OCCIDENTE

SELECCIONA
ASESOR COMERCIAL
PARA OCUPAR UNA OFICINA

***FUNCIONES**

Una vez finalizado el periodo de formación del Plan de Carrera de Catalana Occidente, iniciaría su labor profesional instalado en la citada oficina dirigiendo su propio negocio.
Potenciaría nuestra implantación en su área de influencia, que le asegura un futuro lleno de éxitos.

***LE PEDIMOS**

Edad entre 25 y 45 años.
Estudios de nivel universitarios.
Alta capacidad para desarrollar labores comerciales y de servicios.
Deseo de participar en un proyecto con gran proyección de futuro.
Que resida en población de más de 5.000 habitantes.

***LE OFRECEMOS**

Local y equipamiento a cargo de la empresa.
Incorporarse en un equipo de trabajo joven, dinámico e innovador.
Soporte informático y de marketing permanente.
Fijo anual mínimo de 1.800.000 a 2.400.000 ptas., más Incentivos por superar objetivos, con un contrato inicial de 3 años.

INTERESADOS ENVIAR CURRICULUM VITAE Y FOTOGRAFIA O BIEN ENTREGAR EN MANO PARA CONCERTAR ENTREVISTA A:

CATALANA OCCIDENTE – c/ Martínez Villena, 9 –Etlo. 02001 ALBACETE

EMPRESA DE AMBITO NACIONAL, NECESITA PARA SU DEPARTAMENTO COMERCIAL

1 AGENTE DE VENTAS

SE OFRECE:
* Empresa perteneciente a importante grupo nacional con más de 15 años de experiencia.
* Amplio catálogo. Artículos de alta rotación.
* Zona en exclusiva.
* Altos incentivos económicos.
* Posibilidad de promoción a mediod plazo.

SE REQUIERE:
* Experiencia en ventas (preferiblemente en el sector de oficinas).
* Dedicación exclusiva.
* Coche propio y dispuesto a viajar.

Todos los interesados, enviar currículum y fotografía al apartado de correos 5.201. 02080 ALBACETE.
Se mantendrá entrevistas personal con todos los solicitantes.

EMPRESA LIDER EN VENTA DE ELECTRODOMESTICOS

SELECCIONA PARA ALBACETE CAPITAL

VENDEDOR/A ESPECIALIZADO/A EN INFORMÁTICA

Experiencia en ventas
Edad entre 20 y 30 años
Residencia en Albacete Capital
Buena presencia
Don de gentes

ADMINISTRATIVA COMERCIAL

Experiencia en ventas
Edad entre 20 y 30 años
Residencia en Albacete Capital
Buena presencia
Don de gentes

En ambos casos se ofrece:
- Alta inmediata en la empresa.
- Formación continuada a cargo de la empresa.
- Sueldo a convenir.

INTERESADOS/AS ENVIAR CURRICULUM VITAE Y FOTO RECIENTE AL APARTADO DE CORREOS 818 DE ALBACETE, INDICANDO EN EL SOBRE LAS REFERENCIAS:
· PARA VENDEDOR INFORMÁTICO: V.I.
· PARA ADMINISTRATIVA COMERCIAL: A.C.

MAPFRE ALBACETE

AMPLIA SU RED COMERCIAL EN ALBACETE CAPITAL Y SELECCIONA:

VENDEDORES

*Mayores de 25 años.
*Formación mínima BUP o FPII.
*Con experiencia comercial o claras aptitudes para la venta.
*Dispuestos a desarrollarse como profesionales de la venta de seguros a través de nuestro:

PLAN INTEGRAL PROFESIONAL

Que ofrece, entre otras, las siguientes ventajas:

*Formación inicial y continuada a nuestro cargo.
*Sistema de remuneración adaptado al plan de carrera personal.
*Apoyo comercial directo a través de especialistas.
*Toda la gama de productos y servicios del SISTEMA MAPFRE.

Interesados dirigirse con curriculum vitae a Dpto. RR.HH. de **MAPFRE, Avda. Estación, s/n, 02001 ALBACETE**

ESPECIAL ALBACETE

¡SI SE TRATA DE TRABAJO, DE NEGOCIO Y DE FUTURO, NOSOTROS PODEMOS OFRECERSELO CON GARANTIA TENEMOS LA FORMULA!

Compañía de solvencia nacional e internacional, líder en restauración de cristal laminado (parabrisas, escaparates, etc.) para completar su Red Nacional, PRECISA Y URGE LICENCIATARIO (hombre o mujer) PARA EXPLOTAR ESTA NUEVA, FACIL Y RENTABLE ACTIVIDAD EN ESTA PROVINCIA. Su futuro puede estar a nuestro lado. De Ud. requerimos seriedad, tesón y fidelidad. Las condiciones son: *Como licenciatarios exclusivos en su área garantizado por contrato. *Completa formación y total equipamiento. 1ª dotación de consumibles. *Plan estratégico comercial y publicitario. *Amplio mercado con cartera garantizada. Partes de servicio diarios. *Inversión aproximada: 1,8 millones de pts. (1 equipo) con posibilidades de financiación. *No necesitará local ni instalación alguna. Sí teléfono + contestador + fax + móvil + ordenador. *Rápida amortización y altos márgenes. *Actividad eficaz, útil, limpia y ecológica. * Dilatada experiencia internacional (18 años y 5.000 licencias). Tecnología propia. *En España, 38 licencias adjudicadas con más de 80 operadores en activo. *Facturación mínima anual (desde el 2º año): 10.000.000 pts. por 500.000 habitantes del área o de la provincia. Beneficio: 45% s/fra. *Excelente fórmula de autoempleo. El servicio es a domicilio. Necesario vehículo. *Ofrecemos y exigimos referencias

¡ESTA ES UNA SERIA, SEGURA Y RENTABLE OPCION!
Llámenos ahora y, sin compromiso alguno, recibirá completo dossier

glas asistance, s.a.
Glas Weld Systems España
(Tecnología Avanzada en Reparación de Cristales)
Pº de la Castellana, 117 - 2º 28046 MADRID
Tel.: 91 556 18 18 Fax: 91 597 27 01
Dirección web: www.glasweld.com e-mail:glas@ibercom.com

Y

YODEYMA
PARFUMS

NECESITA:

VENDEDORES
DISTRIBUIDORES
COLABORADORES

Preferiblemente con experiencia en venta directa

- Importantes ingresos
- Muestras gratuitas
- Apoyo publicitario

TEL.: 902.181.535
(Centralita de Información)

M.C.D.2022

Tribuna de la Iglesia

Se unificarán líneas de acción, respetando las peculiaridades propias de cada iglesia

I Encuentro de Parroquias de este curso en Albacete

LT

La Diócesis de Albacete ha organizado para el próximo sábado el I Encuentro de Parroquias de este curso. Será el encuentro de parroquias de la vicaría de la ciudad.

En este sentido, dicho encuentro se convierte en el pistoletazo de salida en todas las parroquias, unificando líneas de acción, aunque respetando las peculiaridades propias de cada parroquia.

Asimismo, la semana siguiente darán comienzo las catequesis en la mayoría de las parroquias, así como los cursos de formación en el Obispado.

Por otro lado, recordar que ya ha terminado la convivencia de curas, donde además del tema de formación correspondiente, en este caso la juventud, se presentaron las líneas pastorales que regirán este año dedicado al Padre, en la preparación del jubileo del año 2000, cuyos objetivos pasan por "manifestar con nuestra vida de hijos de Dios que el amor fraterno y la comunión eclesial son necesarios para evangelizar; buscar cauces para superar el individualismo, el parroquialismo y el eclesialismo, educar en actitudes y gestos de reconciliación con Dios y con los hermanos, etc".

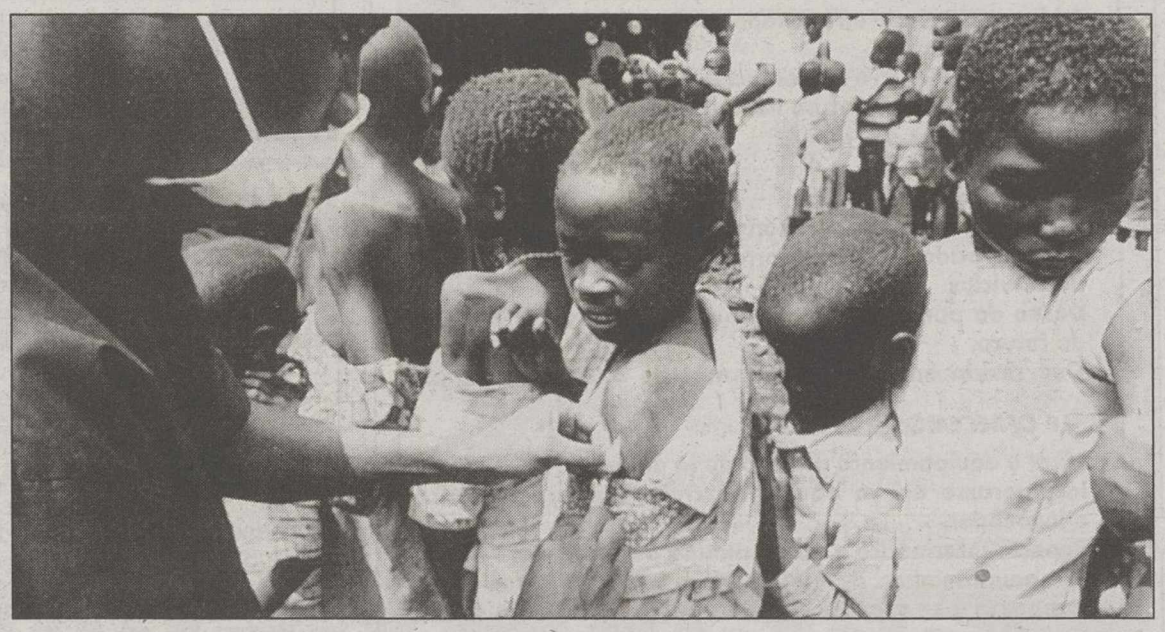

Cáritas y otras organizaciones llevan una campaña sobre la deuda externa en países pobres

Campaña "Deuda externa ¿deuda eterna?"

Bajo el lema "Deuda externa, ¿deuda eterna? Año 2000: libertad para mil millones de personas", cuatro instituciones que trabajan en el campo social: Cáritas, Confer, Justicia y Paz y Manos Unidas, se han unido para poner en marcha una campaña que pretende conseguir la condonación o renegociación de las deudas impagables de los países más pobres de la tierra, vinculándola a la inversión en desarrollo humano. Dicha campaña tiene un carácter universal y durará dos años. Se pretende sensibilizar y movilizar a los ciudadanos para que los gobiernos lleven a cabo esa condonación de las deudas millonarias de los países más pobres.

En Albacete se llevará a cabo un acto de presentación de la campaña en la que participará la periodista argelina Leila Boukli.

Homilía del obispo por el 70 aniversario del Opus Dei

LT

"Lo que hoy nos congrega es la evangelización". Con estas palabras comenzaba el obispo de Albacete la homilia de la solemne concelebración eucarística en el 70 aniversario de la fundación del Opus Dei, oficiada el pasado viernes en la Catedral.

Muchos albaceteños, fieles del Opus Dei junto con familiares, cooperadores, amigos y gentes de toda condición, que a lo largo de estos años se han beneficiado de la labor apostólica de la Obra en Albacete, quisieron participar en este acto en acción de gracias a Dios por estos años de servicio a la Iglesia y a la sociedad.

La Catedral se llenó de fieles para escuchar la homilía del obispo monseñor Francisco Cases Andreu.

Ante los asistentes que llenaban la Catedral, el obispo Francisco Cases pronunció la homilia en la que, glosando a San Pablo, insistió en la importancia de atender a la caridad como elemento esencial en la vida de un cristiano. Destacó que "el amor como acogida y reflejo del amor de Dios es verdadera fraternidad cuando se manifiesta en la solicitud por los más débiles".

En este mismo sentido, afirmó que "la santidad no consiste en hacer ni muchas cosas, ni cosas raras, sino que el más santo es el que más ama", para concluir finalmente en que "la santidad es la perfección de la caridad, que es ser hijo de Dios; mirar al Hijo de Dios, que refleja al Padre".

Terminó recordando que el Opus Dei a lo largo de este tiempo ha subrayado la vocación a la santidad de todas las personas.

El Arzobispado de Barcelona crea dos comisiones para reunir datos para beatificación de Gaudí

El Arzobispado de Barce na ha creado dos comisio de estudio para recabar t la información histórica y t lógica que impulse el proc de beatificación del arquite catalán Antoni Gaudí, que p yectó el templo de la Sagra Familia.

El arzobispo de Barcelo Ricard Maria Carles, ha des nado a los miembros de am comisiones para que, cuan finalicen sus trabajos, se pue solicitar de la Congregac para la Causa de los San el "nihil obstat" con el fin designar el tribunal diocesa que asumirá la continuidad proceso de beatificación.

Según fuentes eclesiástic la Comisión Histórica la in grarán los sacerdotes Ram Corts, Joan Galtés y Llor Galmés, quienes, como per en historia y archivística, encargarán de reunir los es tos inéditos de Gaudí y do mentos históricos, manuscr o publicados que puedan te relación con la causa de beatificación.

Asimismo, la Comisión Teólogos estará formada p los sacerdotes Josep Gil Ri y Josep Maria Turull Garr que, de acuerdo con las norm de la Congregación para Causas de los Santos, deb determinar si los escritos Gaudí contienen algún elem to contrario a la fe y a buenas costumbres.

Antoni Gaudí i Cornet na en la ciudad catalana de Re (Tarragona) el 25 de junio 1852 y murió en Barcelona 10 de junio de 1926, tres d después de que le atropell un tranvía.

Los primeros pasos para beatificación se dieron en 19 con la fundación de la A ciación Pro Beatificación Antoni Gaudí, que en 19 entregó los primeros docum tos para tal fin en el Obisp de Barcelona, que apoya e iniciativa.

Del Gaudí arquitecto conocidas en todo el mu sus obras modernistas úni en su género: la Casa Vicen el Palacio Episcopal de As ga (León), la Casa Batlló, Casa Milá, conocida popu mente como La Pedrera, Casa y el Parque Guell, edificó para su protector mecenas, el conde Guell.

La faceta menos conoc del arquitecto es que fue fiel creyente que vivió acuerdo con los postula cristianos, según la Asociac que impulsa su beatificación que sostiene que las creen cristianas de Gaudí queda plasmadas en la Sagrada Fa lia, que ha sido calificada "catecismo de piedra".

M.C.D.2022

PROGRAMA DE CREACIÓN DE EMPRESAS Y GESTIÓN DE PYMES

AHORA EN ALBACETE

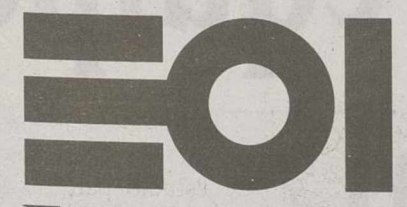

Escuela de Organización Industrial

La Escuela de Organización Industrial (EOI) creada en 1955, se ha convertido en 1997 en la Fundación EOI, a cuyo patronato pertenecen las siguientes instituciones y empresas: MINER, que ejerce el protectorado, FUNDACIÓN AIRTEL, CDTI, CECA, ERICSSON y RETEVISIÓN.

SI ESTÁS EN PARO y tienes una buena idea, este es el momento de hacerla realidad, montando tu pequeña empresa o autoempleo, -creando tu propio puesto de trabajo-. Nosotros te ayudamos a través de este Programa.
El programa de Formación Empresarial te permitirá conocer la viabilidad de tu idea y llevarla a cabo.

Un consultor se encargará de acompañarte, asesorándote hasta la potencial puesta en marcha de tu empresa.

Si hasta el momento no has tenido en ésta línea ninguna ayuda, ahora te la brindamos, aprovéchala.

SI ERES EMPRESARIO/A de una pequeña o mediana empresa, y quieres crecer en el mundo empresarial, conocer la viabilidad de tu empresa y sus líneas futuras de actuación, nosotros te ayudaremos a realizar un Plan estratégico de la misma.

Este programa te permitirá conocer las oportunidades de tu negocio y cómo saber aprovecharlas.

ESTE CURSO ESTÁ PATROCINADO POR EL FONDO SOCIAL EUROPEO. LA ESCUELA DE ORGANIZACIÓN INDUSTRIAL Y EL

EXCMO. AYUNTAMIENTO DE ALBACETE.

METODOLOGÍA:
De este curso destaca la atención individualizada, pues cada participante, cada proyecto, cada empresa, contará con SU PROPIO CONSULTOR. Todo ello compatibilizado con la transmisión de conocimientos teóricos y prácticos de la Gestión de Empresas.

Este método formativo ha demostrado ampliamente ser un eficaz instrumento para la creación de empleo y consolidación de empresas. Se está realizando, con gran eficacia, en todas las Comunidades Autónomas, habiéndose elaborado hasta el momento más de 3.000 proyectos empresariales.

DIRIGIDO A:
- Emprendedores/as para crear su propia empresa y salir del desempleo.
- Empresarios/as que quieran mejorar la rentabilidad de su empresa o evaluar otras alternativas de expansión.

LUGAR DE CELEBRACIÓN:
Albacete.

DURACIÓN:
El curso se desarrollará a lo largo de los meses de Octubre, Noviembre Diciembre y Enero.

MATRÍCULA:
Este curso está SUBVENCIONADO totalmente por los Organismos patrocinadores. A partir del lunes 5 de Octubre se encuentra abierto el plazo de Matrícula.

INFORMACIÓN E INSCRIPCIONES:
Los días 5, 6, 7 y 8 de Octubre.
En ALBACETE:
Sección de Empleo y Formación del Excmo. Ayuntamiento de Albacete.
C/ Arquitecto Fernández, 14 bis.
02005 Albacete.
Dña. Cristina Parga.
Tel.: 967 59 61 57.

En MADRID:
Escuela de Organización Industrial.
C/ Gregorio del Amo, 6. 28040 Madrid
Dña. Cristina Parga
Tel.: 91 349 56 39. Fax: 91 554 23 94.

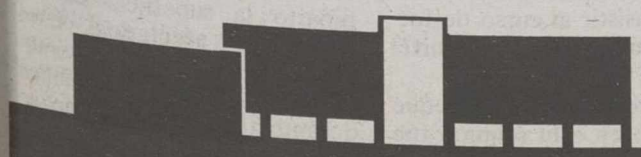

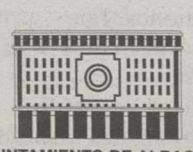

UNIÓN EUROPEA
Fondo Social Europeo

http://www.eoi.es

M.C.D.2022

La Tribuna

TARAZONA

Por unanimidad se aprobaron los proyectos de electrificación del Plan Pura y el Plan Nohales y la ordenación de contribuciones para financiar estos proyectos

Consecuencia de la ruptura del pacto de gobierno entre PSOE e IU

Reestructuración del equipo de gobierno municipal

El jueves tuvo lugar en el salón de sesiones del Ayuntamiento el Pleno ordinario correspondiente al mes de septiembre, el primero tras las vacaciones de verano. Entre las resoluciones de Alcaldía de las que se dio cuenta destaca el cese como miembro de la Comisión de Gobierno y como teniente de alcalde de Vicente Tendero.

Carmen M. BARREDA

En otra resolución se revocaron las atribuciones que tenían conferidas Vicente Tendero y José Mª Castillo (Hacienda, Personal y Medio Ambiente, y Juventud y Deportes, respectivamente). Se nombraron tenientes de alcalde a los concejales miembros de la Comisión de Gobierno: Gaspar Sánchez, Julián Ruipérez, José Martínez y Antonio Tendero. Por último, se delegó en favor de Gaspar Sánchez la dirección y gestión del área de Personal, a José Martínez se le asignó la dirección y gestión del área de Hacienda y a Antonio Tendero se le asignó la dirección y gestión del área de Medio Ambiente. Todo ello, consecuencia de la reciente ruptura del pacto de gobierno entre los grupos PSOE e IU del Ayuntamiento de la localidad. En esta reunión se aprobaron por unanimidad de los tres grupos con representación en el Ayuntamiento las bases para la contratación de monitores de la Academia Municipal de Música y para impartir los distintos talleres de la Universidad Popular y del Programa Comunidad Escuela de Salud.

Se cubrirán cuatro plazas de monitor de la Academia Municipal de Música, contratados en régimen laboral a tiempo parcial. La modalidad de selección será el concurso, según baremo de méritos. Las instancias podrán presentarse en el Registro de Entrada del propio Ayuntamiento en horario de oficina durante el plazo de veinte días naturales desde el siguiente a la publicación de las bases en el Tablón de Edictos del Ayuntamiento.

La Universidad Popular contratará, mediante concurso, monitores en régimen laboral a tiempo parcial para impartir los siguientes cursos: Corte y confección, Pintura, Macramé y/o Punto veloz, Estaño, repujado y esmaltes, Manualidades, Guitarra, Bailes de salón, Gestión y Administración, Bolillos y/o Bordado de mantillas, Lagartera, Aerobic, Restauración y decoración, Gimnasia de mantenimiento, Musculación, Sevillanas y Acordeón. El modelo de instancia se facilitará en las Oficinas Municipales, y el plazo de presentación será de veinte días naturales desde el siguiente a la publicación de las bases en el Tablón de Edictos del Ayuntamiento.

El pasado jueves tenía lugar en el salón de sesiones del Ayuntamiento el Pleno ordinario correspondiente a septiembre.

En cuanto a los monitores del Programa Comunidad Escuela de Salud, serán contratados también en régimen laboral a tiempo parcial por concurso oposición. Se impartirán los siguientes talleres: Manualidades, Ajedrez, Hockey sobre patines, Karate, Gimnasia deportiva, Aula de la naturaleza y Baile y danza. Además de la fase de concurso, se hará una prueba de selección que consistirá en un examen común y una prueba específica a determinar por el Tribunal Calificador. Los interesados deberán presentar instancia, cuyo modelo se facilita en las Oficinas Municipales, en el plazo de veinte días naturales desde la publicación de las correspondientes bases en el Tablón de Edictos del Ayuntamiento. Además los monitores seleccionados quedan obligados a asistir al curso de formación que se impartirá a nivel comarcal.

Otro tema de interés que se analizó en esta reunión fue la implantación del servicio de Centro de Atención a la Infancia en la localidad y el Reglamento de Régimen Interno del mismo. Por unanimidad de los asistentes, se acordó implantar este servicio que será gestionado indirectamente mediante concesión. El nuevo Centro se ubicará en la Vivienda Tutelada previamente adaptada a esta nueva función. También por unanimidad se aprobó el Reglamento de Régimen Interno que deberá ser sometido a información pública en el Tablón de Anuncios y en el Boletín Oficial de la Provincia, existiendo un plazo de treinta días para la presentación de reclamaciones y sugerencias que serán resueltas por la Corporación.

Se aprobó el Pliego de Cláusulas Administrativas que regirán el concurso para la concesión de la gestión del Centro de Atención a la Infancia del Ayuntamiento de la localidad, cuyo procedimiento de adjudicación será abierto y tendrá carácter de urgencia.

Casa de Oficios

También se aprobaron las bases que regirán la convocatoria para la contratación laboral temporal del director, monitores (de construcción, de forja y estructuras metálicas y de medio ambiente) y personal de apoyo de la Casa de Oficios del Ayuntamiento. Las instancias debidamente cumplimentadas se entregarán en el Registro de Entrada de las Oficinas Municipales entre los días 28 de septiembre y 13 de octubre del presente año, ambos inclusive.

Por unanimidad de los asistentes se aprobaron los proyectos de electrificación del Plan Pura y el Plan Nohales y la ordenación de contribuciones especiales para financiar estos proyectos, cuyos presupuestos ascienden a dieciocho millones ochocientas mil pesetas y diecisiete millones quinientas mil pesetas respectivamente. En ambos casos se fija el porcentaje a exigir por contribuciones especiales en noventa por ciento del coste que el municipio soporte, aplicando como único módulo de reparto la superficie de los inmuebles afectados. Este acuerdo provisional se someterá a información pública durante treinta días; si no se presentaran reclamaciones, pasará a definitivo.

Actuaciones de recuperación del Júcar y caminos rurales

Se acordó apoyar el acuerdo adoptado por la Junta Directiva del Grupo de Acción Local "La Mancha del Júcar" relativo a actuaciones de recuperación del río Júcar y caminos, solicitando a la Confederación Hidrográfica del Júcar autorización para llevar a cabo las actuaciones programadas.

Hubo discrepancias, sin embargo, en el punto relativo al Pliego de cláusulas administrativas particulares que regirá la adjudicación por el procedimiento negociado del contrato de préstamo destinado a financiar obras e inversiones. Fue aprobado con los votos favorables de los concejales de PSOE e IU, mientras que el grupo PP votó en contra.

Por último, se aprobaron con los votos a favor de PSOE e IU y en contra del PP las retribuciones a concejales miembros de la Corporación, por un importe total de un millón doscientas sesenta mil pesetas.

M.C.D.2022

Audi

Imagine el futuro.
Mejor, condúzcalo.

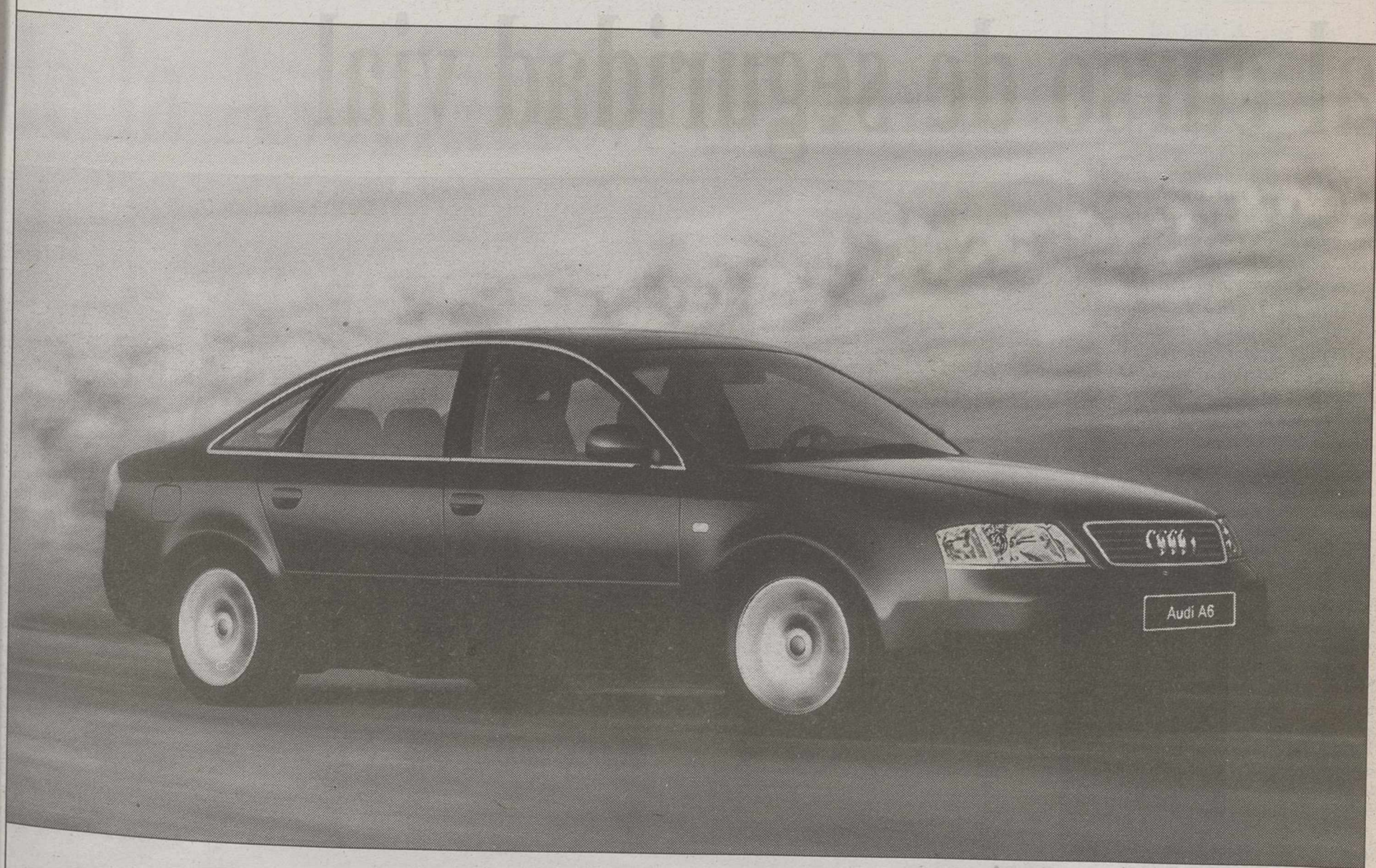

Audi A6. En Wagen Motors,
su concesionario exclusivo Audi.

En Audi, cada vez quedan menos preguntas sin respuesta. Así es el Audi A6. Un nuevo concepto de automóvil. Un nuevo paso hacia el futuro. Descubra el placer de conducir con el mejor confort, la tecnología más avanzada y el diseño más vanguardista. Ahora podrá conocerlo en Wagen Motors, su concesionario exclusivo Audi. Porque hay otras formas de conocer el futuro. Y una de ellas es al volante de un Audi A6.

Wagen Motors, S.A.
Hellín, 21
Tel. 967 50 83 39
02002 Albacete

Tandem Campmany Guasch DDB

M.C.D.2022

Unos 800 estudiantes asistieron el pasado viernes en la Casa de la Cultura a la representación de la obra de teatro "Otro y yo", original de Antonio Prada

Recientemente se presentó la memoria del curso 97-98

Más de dos mil escolares asisten al curso de seguridad vial

Más de dos mil escolares participaron en las clases de educación y seguridad vial, realizadas durante el pasado curso en el Parque Infantil de Tráfico y en los distintos colegios. Este es el dato más importante de la memoria del curso presentada recientemente por la Policía Municipal. La labor desarrollada durante los últimos años en este campo contribuyó a la elección de Villarrobledo como sede del Campeonato Nacional de Parques Infantiles de Tráfico a celebrar en 1999.

Juan MARTINEZ

Instalaciones del Parque Infantil de Tráfico en Villarrobledo.

El pasado 15 de junio finalizó el curso de educación vial, promovido por el área de tráfico del Ayuntamiento de Villarrobledo. Unos dos mil escolares de siete colegios de la localidad participaron desde marzo en las clases teóricas y prácticas impartidas en el Parque Infantil de Tráfico. La suma de horas, tanto lectivas como escolares, empleadas durante el curso pasado alcanzó la cifra de 320. Las autoridades municipales consideran ésta una iniciativa muy interesante y consolidada en el municipio. Las clases teóricas se impartieron a todos los escolares de 3º a 6º curso de enseñanza primaria y 1º y 2º de ESO, desarrollándose el temario adecuado a la edad de los alumnos. El modelo elegido fue presencial, utilizando medios didácticos de apoyo como diapositivas, vídeos, guías, etc, que han sido editados por la Dirección General de Tráfico. Las clases prácticas de educación vial se impartieron durante horario lectivo, situando la unidad móvil en los patios de los colegios de enseñanza primaria. Los alumnos practicaron la señalización vertical y los semáforos con karts y bicicletas. Fuera del horario lectivo, los escolares asistieron también a las instalaciones del Parque Infantil de Tráfico, ampliando sus conocimientos sobre educación y seguridad vial.

Los dos mil escolares participaron también en unas pruebas de selección, para formar un equipo mixto por colegio, que disputaron el Concurso Escolar de Educación y Seguridad Vial. Los doce alumnos clasificados en este concurso recibieron otras cuarenta horas de formación durante los meses de marzo, abril y mayo, con el objetivo de preparar su participación en el Campeonato de España de Parques Infantiles.

Sede nacional

Villarrobledo será la sede el próximo año del Campeonato Nacional de Parques Infantiles de Tráfico, en el que participarán más de 250 escolares de todo el país. El Parque Infantil de Tráfico de la Avenida del Oeste acogerá esta competición, que se desarrollará durante cuatro jornadas en las modalidades de bicicleta, car y ciclomotor. La comisión de tráfico del Ayuntamiento de Villarrobledo nombró recientemente a los monitores que se encargarán durante este curso de impartir las clases de educación vial y seleccionar a los participantes locales en ese campeonato. Los agentes de la Policía Municipal Francisco Bonillo y Pedro Balduy serán los monitores del curso 1998-1999, dirigido nuevamente por el oficial jefe de la Policía Local, Jesús Angel López. La elección de Villarrobledo como sede de este campeonato se ha debido a diversos factores, aunque especialmente a la labor desarrollada en materia de formación. Así lo indicó el Jefe Provincial de Tráfico de Albacete, Javier Caparrini, durante la presentación oficial del campeonato. Caparrini destacó la profesionalidad de las personas que trabajan en materia de tráfico en la provincia de Albacete, subrayando especialmente la labor desarrollada "en Villarrobledo".

Teatro

El pasado viernes se representó en la Casa de la Cultura la obra de teatro "Otro y Yo", original de Antonio Prada. Alrededor de 800 estudiantes acudieron a esta actividad cultural organizada por el departamento local de tráfico, con el patrocinio de la Jefatura Provincial de Tráfico. El objetivo es buscar, a través del teatro, nuevas vías de acceso a los escolares y jóvenes en su propio medio, además de constituir un nuevo punto de partida para trabajar posteriormente en el aula contenidos relativos a la seguridad vial.

El protagonista de la obra es un joven que dialoga consigo mismo, intentando buscar soluciones a las dudas que se le presentan sobre la postura que debe adoptar en sus relaciones con padres, amigos, compañeros de clase, etc, así como ante el respeto y cumplimiento de diferentes normas y pautas sociales. La representación está concebida con características de musical y en ella tienen cabida el "rap", "bakalao", la balada y otros estilos como elemento para resaltar los aspectos positivos de la prudencia, el respeto a las normas, el uso del casco...

M.C.D.2022

Con sorpresa generalizada se acogía el último escrito remitido a los medios de comunicación por la Asociación de Peñas de Tamborileros

En relación a la actuación de los tamborileros en las Jornadas

Repercusión de los datos de la Asociación de Peñas

El comunicado emitido por la Asociación de Peñas de Tamborileros en el que se indicaba la reprobación de la Comisión Nacional para las Jornadas de Exaltación al Tambor ante el comportamiento de los tamborileros hellineros que se desplazaban a las actividades celebradas en Moratalla y Andorra, han causado sorpresa entre los ciudadanos.

Angel ROMERO GARCIA

La actuación de los tamborileros es fuente de comentarios en la ciudad.

Con sorpresa generalizada se acogía el último escrito remitido a los medios de comunicación por la Asociación de Peñas de Tamborileros, del que nos ocupamos hace unos días, sobre las repercusiones que el comportamiento de los tamborileros hellineros que se desplazaban a las Jornadas celebradas los dos últimos años en Moratalla y Andorra han motivado en el seno de la Comisión Nacional para las Jornadas de Exaltación al Tambor, que el 19 de septiembre se reunía en la ciudad cordobesa de Baena, sede de las próximas Jornadas del año 99.

Recordamos que en dicho comunicado, la Comisión Nacional decía cruda y textualmente "Lamentar el triste espectáculo que ofrecieron buena parte de los tamborileros de Hellín durante el desfile celebrado en Moratalla, lo que impidió que muchos pueblos convocados pudiesen participar". Más adelante seguían indicando que "Se instó por carta a la Asociación de Peñas para que iniciase una campaña de sensibilización con el fin de que no se repitiesen en Andorra tan lamentables actuaciones". A esto, los representantes hellineros en el encuentro de Baena indicaban que "Lamentaban enormemente que por parte de una minoría nuestra imagen quedase nuevamente deteriorada en Andorra", añadiéndose que por los representantes de dicha población se había comentado como "Hellín dejó allí un gratísimo sabor de boca, si exceptuamos el desfile".

Estas informaciones han causado, como antes indicamos, una sorpresa prácticamente generalizada en la población, ya que hasta el momento por las noticias que se han difundido tras las celebraciones de las jornadas tamborileras, en ningún momento se había dado constancia real de que los hechos acaecidos en Moratalla primero y posteriormente en Andorra el año pasado (cuya naturalidad sigue siendo desconocida para la mayor parte de los ciudadanos) hayan motivado esta fuerte reacción de los representantes de otras poblaciones integrados en la Comisión Nacional.

Entre los muchos comentarios que durante estos días nos han llegado con referencia al tema, la mayoría de ellos opinan que, si en el año 96 ocurrieron en Moratalla algunos aspectos negativos, se deberían haber puesto los medios para que ello no volviese a producirse el pasado año en Andorra. Por otro lado quienes se han manifestado al respecto, además de unirse al llamamiento que ha realizado la Asociación de Peñas, en cuanto al respeto que debe merecer el participar en actos convocados por otras ciudades, opinan que deben buscarse los medios y adoptar las soluciones que se consideren necesarias.

El tambor de Hellín

ANGEL ROMERO GARCIA

Dejando a un lado el hecho anecdótico que puede suponer hablar de tambores y tamborileros en plena feria, justificado en esta ocasión ante la fecha en que se produce la noticia. Intento comprender, como seguramente harán muchos hellineros, qué es lo que ha ocasionado la seria crítica que se ha realizado a los representantes locales en las Jornadas de Moratalla y Andorra. Quizás la Asociación de Peñas de Tamborileros debería haber sido algo más explícita en su comunicación, indicándonos a los ciudadanos qué ha sido lo que ha motivado esos comentarios negativos. Trato de imaginar si, tal vez, el carácter de nuestra manifestación tamborilera, en su faceta de independencia y libertad, de "anarquía" y nulo reglamento, puede haber chocado con la costumbre, evidentemente diferente, de otros pueblos que no comparten estos criterios y se muestran de otra forma, de acuerdo a sus tradiciones. Si esa es la causa de la reprobación,mal lo vamos a tener puesto que lógicamente cada uno quiere mostrarse tal como es. Pero si por el contrario alguien confunde el ir a esas manifestaciones con una ocasión para no respetar las mínimas normas de convivencia y respeto, será necesario tomar cartas en el asunto y poner coto. Uno de los momentos que más orgullo representa para un hellinero es cuando se ciñe su tambor. Por que forma parte de nosotros mismos, de nuestra cultura y tradición llevándolo, a nuestra manera, muy dentro. Pero con la obligación de evitar que nuestra costumbre tamborilera pueda ser confundida con otra cosa, ni prestarse a otros comentarios que no sean el elogio que el tambor de Hellín merece allá donde se redoble.

La feria encara el último día de celebraciones

A. ROMERO

La feria de este año se encuentra ya en su recta final, al cumplirse hoy el ciclo festivo, cuando esta noche se dispare el castillo de fuegos artificiales, que tradicionalmente pone fin a las celebraciones.

El programa de esta última jornada comprende actividades para todos los gustos, iniciándose a las nueve y media de la mañana con un concurso de tiro al plato, organizado a beneficio de la Asociación Española Contra el Cáncer y en el que colabora la Agrupación de Cazadores de Hellín. A la misma hora tendrá lugar el Campeonato de Petanca.

A las diez dará comienzo la final del XXIV Trofeo Feria de Tenis, en las pistas del Club de Tenis Hellín. Una hora más tarde se celebrará en el Santuario del Rosario la solemne función religiosa en honor a la Patrona y a las once y media la Unión Musical Santa Cecilia ofrecerá un pasacalles.

La mañana se completará con el espectáculo infantil "Los Muñecos de Irene", que ofrecerán a las doce, en el recinto de Espacio Abierto "Blancanieves y los siete Enanitos". A la misma hora se disputará en el Campo de Santa Ana el partido correspondiente a la jornada de Tercera División.

Por la tarde, a las cinco, se celebra la última corrida de feria. Enrique Ponce, Vicente Barrera y "El Juli" se enfrentarán a reses de la ganadería de Samuel Flores. A las siete tendrá lugar el fin de fiesta de la actividad "El Tolmo Jurásiko", que se ha estado celebrando durante toda la semana, organizada por la FAVE. A las ocho saldrá de su Santuario la Patrona de Hellín para recorrer un año más las calles de la ciudad y a las diez dará comienzo en el parque la última Noche de Baile, amenizada por la Orquesta Túrbula. Como final de los actos, a las doce de la noche, se disparará el castillo de fuegos artificiales, que este año traslada su emplazamiento al Cerro del Pino.

M.C.D.2022

El alcalde almanseño, Antonio Callado, no accedió a trasladar el Pleno extraordinario al lunes, petición que le formuló el portavoz del PP, Fermín Cerdán

El Pleno rechazó crear una comisión especial al votar en contra PSOE e ICAM

El asunto de los vertidos tóxicos no se investigará

Por 11 votos en contra (PSOE e ICAM-NI) y 7 favor, (PP y Grupo Mixto), el Pleno rechazó la propuesta del PP de crear una comisión especial de investigación para depurar las responsabilidades políticas en el asunto de los vertidos tóxicos procedentes del Centro de Salud.

Luis BONETE PIQUERAS

La sesión plenaria extraordinaria solicitada por el grupo popular, para analizar la situación que condujo a que varios bidones de o municipal con el peligro que esa situación conlleva y, además, para decidir la creación de una comisión especial que investigara y depurara las responsabilidades políticas del caso, se convirtió en un nuevo bochornoso espectáculo del que fueron partícipes en grado de autores los señores ediles de la Corporación.

Insultos, pero insultos graves como "hijos de puta", "cabrón", "tonto el pijo"..., descalificaciones, faltas mutuas de respeto, muecas, gestos, acusaciones, etc, etc., fué todo lo que dió de sí una sesión plenaria extraordinaria que comenzó con 25 minutos de retraso (a las 11,25 de la noche) sobre el horario previsto y que finalizó de forma ilegal a las 00,15 horas, con una votación que no sirvió para nada, pues los últimos 15 minutos –desde las 00,00 horas hasta las 00,15– violaron de forma flagrante el precepto administrativo conocido como "unidad de acto".

Se veía venir todo lo que sucedió en el Pleno. A pesar de ello, desde el grupo popular, de forma inexplicable, se rechazó a las siete y cuarto de la tarde la posibilidad de comenzar con el Pleno extraordinario sin límite de tiempo y cuando finalizase éste, acometer la otra sesión ordinaria metida como una cuña por el Sr. alcalde. Fermín Cerdán invitó a Callado a que trasladase el Pleno extraordinario al lunes, pero el alcalde no estaba para hacer concesiones y empezó la larga tarde de Plenos sabiendo, todos, perfectamente que es lo que iba a pasar.

El Pleno sobre los vertidos tóxicos comenzaba a las 11,25 tras suspender Callado, por bemoles, la sesión ordinaria que en esos momentos tenía lugar y a la que faltaba un buen rato de debate sobre otros puntos. Cerdán anunció que su grupo impugnaría la anterior sesión por entender que no se podía suspender sin motivo alguno la misma. Callado, sin hacerle ni el más mínimo caso, le conminó a que comenzase, "le queda poco tiempo", anunció.

El portavoz popular realizó una intervención rápida –siete minutos– para reflexionar sobre todo lo ocurrido en el vertedero y ratificarse en la responsabilidad del alcalde en todo lo ocurrido. "Si Vd. vota en contra de la creación de la comisión –dijo Cerdán– significará que quiere ocultar a la opinión pública lo sucedido, así como su responsabilidad directa en el tema, por todo ello, el Partido Popular le va a pedir de forma inmediata su dimisión".

José Collado, representante del CDS-Independientes, fue muy duro en sus manifestaciones y aseguró que se estaba haciendo una comedia con el tema, "porque a los cuatro días de saltar la noticia todos, todos sabíamos qué había ocurrido; que los ciudadanos habían corrido un grave peligro sanitario". Collado. mirando directamente al alcalde le espetó: "Vd. es un torpe. No ha sabido llevar este tema y se ha equivocado intentando ocultar todo lo que había sucedido. No me cabe la menor duda -añadió- que a Vd. le ha faltado talla política para afrontar con garantías este asunto de los vertidos tóxicos".

Por su parte el concejal de Medio Ambiente, Miguel Cuenca, se defendió con el peregrino argumento de que los hechos habían sucedido hacía ya 120 días y que todo estaba ya solucionado. Apeló a que cuando se descubrió el vertido, y en su versión llevaba ya tiempo al aire libre, éste estaba considerado como residuos sólidos. Cuenca acusó al portavoz popular de no haber hecho nada por solucionar el vertido mientras que el Notario levantaba acta del mismo. "No comunicó lo sucedido 5 días más tarde de encontrar el vertido", dijo.

El Pleno rechazó la medida por los once votos en contra de PSOE e ICAM.

Juan Milla: "Cerdán es un personaje maquiavélico"

Luis BONETE

Por parte del PSOE, Juan Milla (que recobró su conocido y particular "espíritu" de debate) bombardeó a Fermín Cerdán con una intervención dura, en la que entre otras cosas le dijo: "Aquí la única tomadura de pelo es el montaje de circo que ha preparado el señor Cerdán en connivencia con alguien más. Yo puedo decir lo que me da la gana y aseguro que todo esto es un montaje del Partido Popular. Digo públicamente, que creo capaz a Fermín Cerdán de realizar cualquier montaje con tal de obtener provecho político. Cerdán añadió es el típico político que no le gusta a las personas de bien. Así de claro".

"Fermín Cerdán –continuó Milla– es peligrosísimo para este pueblo, para esta ciudad porque obra de mala fe con el propósito de sacar ventaja política de algo que no debería de haberse producido y que nosotros lamentamos".

Respecto a las responsabilidades políticas, Milla aseguró que no existían más que las del propio Fermín Cerdán. "que es tan peligroso, que tardó, al menos cinco días, en dar conocimiento al alcalde de lo sucedido para que pudiéremos intervenir y limpiar el vertido. El único responsable es Fermín Cerdán. El único que debe de dimitir inmediatamente haciendole un favor a la ciudad es el Sr. Cerdán, y si no dimite, lo que sí debería de hacer es no presentarse a las próximas elecciones municipales".

Finalmente, a la hora de centrar la votación, todos mantuvieron sus posturas originales, incluso alguno como el concejal de Medio Ambiente, volvió a sembrar la duda de la procedencia de los vertidos tóxicos al asegurar que procedían de otros lugares a parte del Centro de Salud, "incluso de otra ciudad" –apuntó–. Fermín Cerdán se ratificó en que el Ayuntamiento gestionaba de forma deficiente los residuos hospitalarios y por ello se habían producido los hechos, "el responsable político de ello, debe de pagar" –sentenció– José Collado, consideró gravísimo lo ocurrido y solicitó la creación de la comisión de investigación. Por su parte Juan Milla, le dió otra vuelta a la tuerca anunciando que iban a denunciar a Fermín Cerdán por ocultar, y amparar al comisión de un delito. Antonio Callado, se refirió a Cerdán como un personaje maquiavélico. "Tengo que decir que cuando tuve conocimiento de tema, mandé a Juan, un policía, a Lobo el practicante, al Jefe de Policia y Cañón para que quemaran los residuos". Callado acusó también a un miembro del Moto-Club Almansa de ser el autor de las fotos y la filtración de la noticia al PP, y tras un cruce de palabras entre Cerdán y Callado, se pasó a la votación con el resultado ya conocido de 11 votos en contra de la creación de la Comisión de Investigación (PSOE e ICAM-NI) y 7 a favor (PP y CDS-Independientes).

M.C.D.2022

La localidad vive estos días, con gran ambiente y participación, sus fiestas patronales en honor a la Virgen del Rosario

La Tribuna

VALDEGANGA

El Ayuntamiento ha preparado un variado programa para las mismas

Continúan las fiestas de la Virgen del Rosario

LT

La localidad de Valdeganga vive sus Fiestas Patronales en honor a Nuestra Señora del Rosario, que se prolongarán hasta el próximo día 6 de octubre.

La comisión de festejos ha elaborado un completo y variado programa de actividades que incluyen:

Domingo, día 4:

09,00 horas.– Carrera de galgos.

17,00 horas.– Festejos taurinos.

19,30 horas.– Baile en la Plaza Mayor con el grupo "Funcy".

24,00 horas.– Verbena con la orquesta "Etel".

Lunes, día 5:

11,30 horas.– Pasacalles.

12,00 horas.– Ciclismo infantil.

14,00 horas.– Día del Gazpacho.

16,00 horas.– Festejos taurinos.

22,30 horas.– Revista de variedades en el Centro Cultural.

24,00 horas.– Verbena en la Plaza Mayor a cargo de la Orquesta "Zíngaros".

Martes, día 6:

12,30 horas.– Procesión en las eras.

16,00 horas.– Fútbol. Encuentro amistoso entre el Valdeganga C.F. y la Escuela de Fútbol "Los Molinos".

18,00 horas.– Final de Fiestas con disparo de tracas y cohetes.

23,30 horas.– Verbena en la Plaza Mayor a cargo de la orquesta "Supermagnus".

Ocio, diversión y lazos de amistad

Por su parte, el alcalde de la localidad, Ernesto López Navarro, desde el programa de festejos se dirige a los vecinos para decir que es tiempo de celebrar nuestras fiestas mayores, en honor de nuestra patrona la Virgen del Rosario.

Fiestas que nos ofrecen unos días de ocio que podemos dedicar, no sólo a la diversión, el deleite o el goce de los sentidos, sino también a estrechar los lazos de amistad con nuestros vecinos, a conocer nuevas amistades, a intensificar nuestros vínculos familiares con aquellos que viven lejos de nosotros y que encuentran un motivo para visitar la tierra que les vio nacer, y también podemos decidarnos a conocer mejor nuestros orígenes, nuestras raíces, pues éstas tran arraigadas son la viva expresión del carácter y la personalidad de un pueblo, en este caso, de nuestro pueblo: Valdeganga.

Ahora podréis hacer gala de vuestra amistad, cordialidad, simpatía y solidaridad, demostrándoles a todos los que nos visiten que en Valdeganga se puede uno sentir como en su propia casa.

Por su parte, la comisión de fiestas indica, también desde las páginas del programa festivo de Valdeganda, que un año más, puntuales a la cita, llegan las fiestss en honor a nuestra patrona la Virgen del Rosario, y no s han de coger dispuestos para honrarla y a salir de la rutina y el quehacer diario.

Deseamos que todos los actos organizados en estos días sean de vuestro agrado y disfrutéis lo máximo en ellos.

Os pedimos, por último, una participación activa, ya que las fiestas son de todos y para todos.

Mª Pilar Murcia Gómez, reina.

Monserrat Martínez, dama.

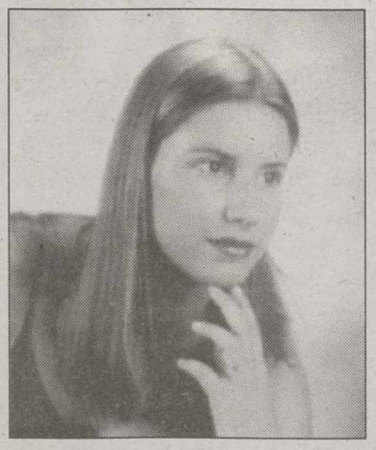
Mª José Gil, dama.

Ana Flor Monedero, dama.

Mª José Martínez, dama.

Eli Martínez, dama.

Isabel Mª Gil, dama.

Rosa Mª Gómez, dama.

Laura Concepción, dama.

Isabel Mª López, dama.

Ana Luisa Córdoba, dama.

Ana Isabel Gil, dama.

Maribel Mínguez, dama.

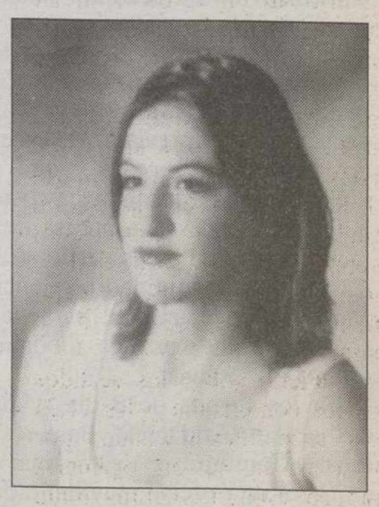
Maribel Gómez, dama.

M.C.D.2022

El programa de vacaciones para mayores del IMSERSO contempla una oferta de 375.000 plazas y el presupuesto del mismo alcanza los 7.045 millones de pesetas.

Los mayores de nuestra región pueden beneficiarse de múltiples ofertas para gozar de unos días de vacaciones

Viaje con el IMSERSO y la Junta a mil y un lugar... y disfrute

Pedro J. GARCIA

Los mayores de nuestra región pueden beneficiarse de distintas ofertas de turismo gracias al programa de vacaciones para mayores del Instituto de Migraciones y Servicios Sociales (IMSERSO) y del programa de turismo social de la Junta de Comunidades de Castilla-La Mancha.

El IMSERSO presentó recientemente su programa de vacaciones para mayores para la temporada 1998/99. El programa contempla una oferta de 375.000 plazas y el presupuesto del mismo alcanza los 7.045 millones de pesetas.

El citado programa contempla dos tipos de actividades y los turnos de vacaciones se dividen en estancias de 15 días (14 pernoctaciones) y 8 días (siete pernoctaciones) en habitaciones dobles y en régimen de pensión completa. La estancia se llevará a cabo en los hoteles previamente seleccionados por el IMSERSO y que estarán ubicados en las localidades costeras de las comunidades autónomas de Andalucía, Islas Baleares, Islas Canarias, Cataluña, Comunidad Valenciana y Murcia. Reseñar que para las Islas Canarias sólo existe la modalidad de estancia de 8 días.

En los turnos de 8 días y para los destinos de Andalucía, Baleares, Cataluña y Comunidad Valenciana, debido a que es una oferta muy limitada, cada provincia tiene asignado un solo destino de esta duración. De esta forma este destino en Andalucía será para los residentes en las comunidades de Extremadura, Islas Baleares, Madrid, Comunidad Valenciana, Ceuta y Melilla; en Baleares para los residentes en las comunidades de Castilla y León, Castilla-La Mancha, Andalucía, Camtabria y Murcia; en la Comunidad Valenciana para los residentes en Aragón, Cataluña, Islas Canarias y La Rioja; y en Cataluña para los residentes de Asturias, Galicia, País Vasco y Navarra.

El programa del IMSERSO contempla dos tipos de actividades y los turnos se dividen en estancias de 15 y 8 días

Unos días de relax para los mayores.

Asimismo, para la presente campaña se sigue la experiencia iniciada la pasada temporada en cuanto a intercambios internacionales y se realziarán turnos de vacaciones en Portugal. Para este año se han previsto un total de 3.000 plazas con el fin de que puedan participar todas las provincias. Indicar que la duración de estos turnos será de 8 días.

El programa de vacaciones d IMSERSO va dirigido a personas nacionalidad española que sean may res de 65 años, o pensionistas de inv lidez o jubilación de la Seguridad Soc o pensionistas de viudedad con 60 añ cumplidos. En cuanto a los acomp ñantes, sólo se admitirá a los cónyug aunque no alcancen dicha edad, ostenten la nacionalidad españo siempre y cuando reúnan los requisit exigidos.

En cuanto a las 375.000 plazas q se ofertan, su distribución entre comunidades autónomas que son de tino, es la siguiente: Andalucía, 86.5 Murcia, 14.000; Baleares, 135.5 Canarias, 10.000; Cataluña, 43.5 Comunidad Valenciana 82.500 y P tugal/Andalucía, 3.000. De estas plaz 4.900 de la zona de la Comunid Valenciana se destinarán a usuar españoles residentes en países de Ib roamérica, Australia, Norte de Afr y Antigua Unión Soviética; 11.400 p zas de la zona de Baleares se destinar a usuarios residentes en Europa, y 3.0 plazas de la zona de Andalucía se de tinarán a usuarios protugueses.

Una vez conocido el número de p zas y la distribución de las mismas el momento de saber cuándo desarrolla este programa de vacacion Será entre el período comprendid entre los meses de octubre del presen año y abril del próximo; aunque

(Pasa a la página siguient

M.C.D.2022

VACACIONES PARA LA TERCERA EDAD

(Viene de la página anterior)
turnos correspondientes a Canarias se llevarán a cabo entre los meses de abril y junio de 1999 y las estancias correspondientes a Portugal tendrán lugar entre los meses de febrero y abril de 1999.

Los residentes en territorio nacional que sean usuarios de este programa deberán aportar unas cantidades por plaza que oscilan entre las 16.800 pesetas y las 30.400 pesetas, dependiendo de la duración y del destino. Así, para la zona de Andalucía, la cifra es de 16.800 pesetas para el turno de 8 días y de 26.100 para el de 15 días; para Murcia, 26.100 para el turno de 15 días; para Baleares, 20.500 para el turno de 8 días y 30.400 para el de 15 días; para Canarias, 27.800 para el turno de 8 días; para Cataluña, 16.800 para el de 8 días y 26.100 para el de 15; para la Comunidad Valenciana, 16.800 para el de 8 días y 26.100 para el de 15; y para Portugal, 20.200 para el de 8 días.

Los citados precios incluyen un amplio abanico de servicios como viaje de ida y vuelta, alojamiento en habitación doble y en régimen de pensión completa en establecimientos hoteleros de tres y dos estrellas, asistencia técnica durante el viaje y servicios en ruta cuando se requieran, actividades socio-recreativas en el hotel, asistencia sanitaria complementaria a la de la Seguridad Social en los hoteles, régimen alimenticio cuando se requiera (previo justificante médico) y póliza de seguros colectiva.

La costa, uno de los principales destinos en este tipo de viajes.

El programa de turismo social de la Junta de Comunidades se inició en el año 89

En esta campaña tienen prioridad los residentes en el medio rural y quienes no viajaron

Obtención de plazas

De cara a la consecución de plazas, para la presente campaña se han introducido novedades con el fin de que tengan prioridad los residentes en el medio rural y los usuarios que no viajaron en la pasada campaña. De esta forma se han establecido tres fases de venta de billetes. En la primera, sólo pudieron obtener billete los residentes en poblaciones de menos de 10.000 habitantes que no viajaron en la temporada y que hayan sido debidamente acreditados por el IMSERSO. Los días de venta en las agencias de viajes para estos usuarios fueron del 21 al 23 de septiembre. En la segunda fase, pudieron obtener billete los usuarios que con independencia del lugar en el que residan no viajasen en la temporada pasada. Para estos usuarios, los días de venta fueron el 24 y 25 de septiembre. En la tercera fase podrán adquirir billete aquellos usuarios que hubieran viajado en la pasada temporada. La venta de billetes en las agencias de viajes para estos usuarios se inició el día 26 de septiembre.

Debido a lo ajustado de las fechas, durante el mes de abril el IMSERSO llevó a cabo una campaña de información en los pueblos de menos de 10.000 habitantes para que pudiesen reservar sus plazas con tranquilidad.

Una vez concedida la plaza se informará al usuario de la concesión de la misma y de los trámites que debe seguir para la obtención del billete correspondiente.

Asimismo, el Ministerio de Trabajo y Asuntos Sociales, a través del IMSERSO, pone a disposición de los usuarios un servicio de información telefónico. En el 902 10 98 99, en horario de 9 a 18 horas, se pueden efectuar todas las consultas referentes a los citados programas. Además, en lo que se refiere exclusivamente al programa de vacaciones para mayores, los usuarios también pueden dirigirse al teléfono 900 33 65 65 para realizar cualquier tipo de consulta referente al mismo, así como expresar sus quejas y sugerencias. Este teléfono está operativo en el período comprendido entre la fecha de inicio de la comercialziación del programa hasta la finalización del mismo.

Conocer otros lugares de nuestra geografía es uno de los atractivos de estos viajes.

Circuitos culturales

Además del programa de vacaciones para mayores, se convoca un programa de circuitos culturales. Para la próxima temporada de 1999 habrá un aumento notorio de plazas, llegando a 15.000, lo que supone un incremento de 7.000 respecto al año anterior. Asimismo se incrementa el número de circuitos a desarrollar, pasando de los seis de la temporada anterior a once para ésta.

La asignación de plazas, al igual que en el programa de vacaciones se realiza de manera provincializada, correspondiéndole a cada provincia un determinado circuito, correspondiendo a la provincia de Albacete el circuito de Castilla-León y el de Galicia, ya que al ser el 99 año Santo Compostelano todas las provincias, a excepción de las gallegas, tendrán un cupo de plazas para el mismo.

El programa de circuitos va dirigido a las personas que tengan el mismo perfil que el señalado para el programa de vacaciones. Para disfrutar de un circuito cultural los usuarios debieron remitir modelo de solicitud antes del 1 de octubre del presente año. Con posterioridad, se realizará un sorteo ante notario entre todas las solicitudes recibidas para la asignación de plazas. Una vez concedida la plaza se informará al usuario de la concesión de la misma, así como los trámites a seguir para la obtención del billete correspondiente.

Los mencionados circuitos, para los que el usuario debe abonar 16.560 pesetas, se desarrollarán entre los meses de marzo y junio del próximo año, y los servicios que se incluyen son: viaje de ida y vuelta desde la capital de provincia, alojamiento en habitación doble y en régimen de pensión completa en establecimientos hoteleros de tres y dos estrellas seleccionados por el IMSERSO, asistencia técnica durante el circuito y servicios en ruta cuando se requieran, excursiones radiales desde el punto de destino a los diferentes lugares de interés turístico cultural y póliza de seguros colectiva.

Programa de turismo social

Los mayores de la región, además de beneficiarse de los programas del IMSERSO, tienen otra posibilidad a través del programa de turismo social para nuestros mayores de la Junta de Comunidades de Castilla-La Mancha.

A finales de cada año la Consejería de Bienestar Social lleva a cabo la convocatoria de este programa para el año siguiente. De esta forma, se convocan plazas destinadas a asociaciones y centros de mayores e instituciones para participar en el programa y pueden participar todos los ciudadanos de Castilla-La Mancha que reúnan las siguientes condiciones: haber cumplido los 65 años de edad o disfrutar de algún tipo de pensión aunque no se alcance la edad expresada anteriormente; no padecer enfermedad infectocontagiosa alguna ni trastornos mentales graves que puedan alterar la normal convivencia en los establecimientos públicos; y podrán ser igualmente beneficiarios los conyuges o personas con análoga relación de convivencia.

Hay dos modalidades de viaje: la primera a playas de la península y la segunda a Mollorca. En la primera de las modalidades el programa se está desarrollando este año desde el mes de marzo hasta el presente de octubre; mientras que en la segunda modalidad se está llevando a cabo preferentemente en este mes de octubre y el próximo de noviembre.

Casi diez años

Este programa de turismo social de la Junta de Comunidades se inició en 1989 con el objetivo de conseguir que todos aquellos jubilados y pensionistas que lo deseen puedan visitar lugares de interés general a unos precios asequibles. A lo largo de estos casi diez años de programa, la Consejería de Bienestar Social destaca que los resultados son claramente positivos y las expectativas han sido cumplidas con creces: cerca de 60.000 jubilados y pensionistas de las región se benefician cada año del programa de turismo social; se ha llegado a los 101 municipios de más de 3.000 habitantes y a 437 de los 438 municipios qe superan los 500 habitantes; se ha logrado que los jubilados accedan al programa a unos precios reducidos; y las personas que toman parte en este programa valoran muy positivamente el mismo.

Desde el inicio de este programa, el número de personas que se han beneficiado se ha incrementado paulatinamente hasta estabilizarse en torno a las 60.000 personas, con una cifra global, de 1989 a 1997, de 524.483 participantes. Por provincias, Toledo ha contado con 158.773 participantes, seguida por Ciudad Real con 107.188 y Albacete con 92.594.

Por lo que respecta a nuestra provincia, la cifra de participantes oscila en torno a los 10.000. Así, en 1994 fueron 10.921; en 1995, 10.744; en 1996, 9.946; en 1997, 9.038.

M.C.D.2022

Juan Manuel Cifuentes dirigirá el musical "En brazos de Cupido", la primera producción del Teatro de la Paz

"El público merece poder ir al teatro todos los días del año"

Si algo se saca en claro después de charlar con el actor albaceteño Juan Manuel Cifuentes es que ama su profesión, y ése es quizá uno de los motivos que le han llevado a salirse del pellejo de Sancho Panza, pese al éxito obtenido. Aunque reconoce que en su tierra no es conocido, Juan Manuel asegura que sus esfuerzos y su preparación se han visto recompensados con el reconocimiento de su trabajo en el mundo del teatro y del cine, donde afortunadamente ha logrado hacerse un hueco que le permite vivir de lo que le gusta. Con un claro afán de superación, Juan Manuel no sólo domina la interpretación, el canto y la danza, sino que además ha indagado en otras parcelas artísticas como es la dirección. En los próximos meses, Juan Manuel pasará más tiempo en Albacete, ya que compaginará sus compromisos como actor, con el reto de dirigir un musical para el Teatro de la Paz.

El actor albaceteño Juan Manuel Cifuentes dirigirá el musical "En brazos de Cupido", primera producción propia del Teatro de la Paz.

Ester PEREZ

- ¿Cuándo tuvo claro que lo suyo era ser actor?

- Allá por el año 85 ó 86 decidí irme a Madrid a estudiar Arte Dramático. Me fui directamente a hacer las pruebas de acceso a la Escuela, pero siendo consciente de lo difícil que era entrar. Tal es así que también eché la matrícula en Periodismo, que era otra de las cosas que me gustaban. Y nada, sonó la campanilla y pude entrar el primer año. Una vez que me decanté por la interpretación dejé Periodismo y me dediqué íntegramente al teatro.

Luego estuve cinco años actuando y ampliando conocimientos fuera de España, en Italia, Suiza, Inglaterra, Noruega, Francia, ...

- Vamos, que se lo ha trabajado.

- La verdad es que todo ha sido a base de mucho esfuerzo, porque la mayoría de las veces que me iba fuera no podía acceder a becas, y no me quedaba más remedio que trabajar, yo que sé, vendiendo hamburguesas, al mismo tiempo que actuaba o iba a clase.

- ¿Recuerda cuál fue su primer trabajo, digamos, más serio?

- En Madrid el primer trabajo que hice fue "Bajarse al Moro", como teatro comercial y pagado.

En este mundo la suerte cuenta mucho, pero en esta ocasión fue sobre todo por mérito, ya que tuve que superar diez pruebas y competir con otras personas que estaban peleando por aquel papel, como Juan Echanove o Pepón Nieto, gente que ya tenía una trayectoria a nivel interpretativo y profesional. Yo sin embargo acababa de llegar.

- Pero supongo que en Albacete ya había hecho usted sus pinitos.

- Yo empecé haciendo teatro en el grupo "Albernia", que dependía de Franciscanos, y ahí fue donde me empezó la vocación teatral, con Paco Pérez que era el director. La primera obra que hice fue "Niebla en el bigote", y también hicimos luego otra que se llamaba "La locura de Don Juan", que por cierto, la presentamos en un certamen de teatro que se hacía en Escalona (Toledo) y nos llevamos el primer premio.

- ¿Es posible ganarse la vida como actor en ciudades como Albacete, o irremediablemente hay que irse a Madrid o Barcelona para introducirse en este mundo?

- Para ser actor, por desgracia, el abanico más amplio está en las ciudades grandes como Madrid o Barcelona, que es donde se encuentra la industria del cine y la industria del teatro. La pena es ésa, que uno en su propia ciudad no se pueda defender.

No obstante, en los últimos años los grupos de teatro han ido progresando, y ya existen unos circuitos que permiten vivir a la gente medianamente bien del teatro.

Yo creo que lo que se pretende con el Teatro de la Paz es apoyar esto, el que gente que vive en Albacete, y que no puede o no quiere desplazarse a otros lugares, tenga la posibilidad de tener un sitio donde trabajar, y pertenecer a una compañía que le respalde y que le proporcione un sueldo todos los meses.

- Pero supongo que para irse a Madrid a buscarse la vida, una de dos: o tienes dinero o eres un osado, ¿no?

- La mayoría de las veces hay que ser un osado porque el dinero no abunda. Este tipo de hazañas pertenecen a personas atrevidas o que aman demasiado su profesión, porque sinceramente, los estudios son muy caros. No sólo es la Escuela de Arte Dramático, sino las clases particulares de danza, de interpretación, de canto, ir al último cursillo de un determinado director,... La formación es cara y tiene pocos apoyos, porque esta profesión se sigue tomando muy poco en serio.

- ¿En qué está trabajando ahora?

- Acabo de terminar en Jerez de la Frontera, donde tenía unos compromisos con "El barbero de Sevilla", y ahora estoy ensayando otra cosa para una zarzuela que se llama "Luisa Fernanda" que se va a estrenar próximamente. Además, estoy preparando una película que se empieza a rodar en octubre, de Francisco Rodríguez que se llama "Secretos". Y por supuesto lo del Teatro de la Paz, que me va a tener ocupado hasta diciembre.

- Durante ocho meses usted ha estado interpretando el papel de Sancho Panza en el musical "El Hombre de la Mancha", y de pronto lo ha dejado; ¿qué ha ocurrido?

- Con "El Hombre de la Mancha" pasó que "quien se acuesta con divos, meado amanece" .... (risas). Ocurrió que salieron unas críticas hace cuatro meses en el New York Times, cuando el montaje fue a Nueva York cuyo titular decía "Sancho Panza de la Mancha", y a partir de ahí empezaron a surgir una serie de discrepancias con los compañeros. Yo tenía más trabajo y no quería complicarme la vida, por lo que decidí abandonar y dedicarme a otras cosas.

La realidad es que el personaje de Sancho Panza funcionó muy bien, quizá demasiado bien para lo que querían

Es una pena que los actores tengan que irse a ciudades como Madrid para poder ganarse la vida con su profesión

Pepe Sacristán y Paloma San Basil
El caso es que hubo muchos prob
millas, pero es algo que no me ha afe
tado y a lo que tampoco quiero d
más vueltas.

**- Ocho meses son muchas represe
taciones, ¿no?**

- Ocho meses y casi trescientas rep
sentaciones. Pero he hecho más. E
mi otra etapa en la Compañía Nacion
de Teatro Clásico de Adolfo Marsillac
con "La gran sultana" hicimos cer
de las setecientas representaciones,
con "Fuenteovejuna" fueron tambi
alrededor de cuatrocientas.

**- Por lo que usted me cuenta es
usted en alza; ¿qué hace un actor t**

(Pasa a la página siguient

M.C.D.2022

ENTREVISTA CON EL ACTOR JUAN MANUEL CIFUENTES

(Viene de la página anterior)

solicitado como usted en un sitio como Albacete montando un espectáculo?

- Lo primero es que la idea del Teatro de la Paz me parece muy interesante, con independencia de los comentarios que ha podido realizar una agrupación de teatro, que se llama La Pepa, y que precisamente reciben subvenciones de la Junta y políticamente tienen que respirar por algún lado.

Sí me gustaría dejar claro que el problema de todo esto es que se está intentando identificar mi cargo con algo político y mi cargo no es político. Mi trabajo consiste en dirigir una compañía de teatro.

Para una vez que se cuenta con un teatro en condiciones, con buena infraestructura, no se debe caer en el error de que convierta en un mausoleo. Quiero decir que lo que no debería hacerse es coger el presupuesto y contratar a cinco famosos que se llevan todo el dinero del presupuesto, y después se cierra el teatro porque se han agotado los fondos.

Considero muy positivo que el Teatro de la Paz tenga su propia compañía y haga sus producciones, porque de esta manera podrá estar abierto todo el año. Sólo así, el espectador aficionado tendrá la posibilidad de ir al teatro, sin esperar a que llegue la Feria o un fin de semana.

Por otra parte, no hay que olvidar que otro porcentaje del presupuesto está destinado a lo que es la programación de los grupos de teatro profesionales y amateur de Albacete, con el objetivo de que el abanico de espectáculos sea amplio y variado.

Esta filosofía me parece interesante y la apoyo. Y por eso voy a intentar, a intentar, insisto, en la medida de lo posible, aportar un grano de arena a un proyecto que yo considero interesante y que puede dar trabajo a mucha gente. Pero es obvio que no voy a quedarme porque mi profesión y mi carrera tiene que seguir.

- ¿Es usted también el autor de la obra elegida, "En brazos de Cupido?

- No. La autora de la obra es Mª Esperanza Pedreño, que es de Albacete, una dramaturga y actriz de Albacete, con un gran talento, que acaba de terminar en la Escuela de Arte Dramático. Hemos estado trabajando conjuntamente en la idea, pero el texto está elaborado por una manchega de pro.

- ¿Por qué un musical?

- Porque el primer espectáculo que yo creía necesario para Albacete pensé que era un infantil, sobre todo porque el Teatro de la Paz nació con la idea de que se dedicase al público infantil y juvenil. Lo segundo, porque es la fórmula más divertida de llegar al niño, que está acostumbrado a ir al cine a ver cosas de mucha acción. De alguna forma, el musical tiene todos los componentes para que el niño o el joven no se aburra en el teatro. La estructura del musical es una estructura de mucho espectáculo, de efecto, de magia.

Por otra parte, como lo más importante es crear demanda, y crearla desde edades tempranas, y esta labor es la que quiere realizar el Teatro de la Paz, pensé que la fórmula idónea para iniciar ese camino era empezar con un musical.

Voy a tener que hacer un gran esfuerzo para sacar el espectáculo adelante, pero he aceptado embarcarme en esta historia, y creo que es fundamental que la primera pieza se coloque bien. No sé si soy la persona ideal, pero desde luego lo voy a intentar con toda mi alma.

- Comentabas que en tu tierra todavía no eres conocido: ¿qué hace falta para que un actor salte a la fama?

- Salir en la tele.

- Tengo entendido que estás haciendo algo en este medio.

- Empecé una serie en Canal Sur, he hecho capítulo en 'El Super', en otras series, también salgo en el primer capítulo con Lina Morgan, pero lo que ocurre es que no me gusta.

A mí lo que me gusta es el escenario, el teatro y el cine, pero la televisión de momento no quiero ni pisarla porque te encasillan en seguida en un personaje y eso es algo de lo que yo siempre he huído. Vengo de un tipo de teatro muy de creación de personajes, que da mucha libertad a la hora de modelar el personaje, y por ahora y mientras pueda me gustaría seguir en esa dirección. Afortunadamente, hoy por hoy me mantengo de eso y además estoy muy bien considerado en mi carrera teatral. Cuanto más tarde tenga que entrar en televisión mejor, y desde luego cuando entre me gustaría hacerlo con un personaje que pueda defender, y no en cuatro sesiones de una serie.

Juan Manuel asegura que le entusiasma crear y modelar sus personajes.

En esta profesión, por desgracia, nunca está garantizado el trabajo continuado

Lo malo de participar en las teleseries es que enseguida te encasillan en un personaje

Cifuentes reniega de la tele, "de momento".

- Esta explosión de series de televisión, ¿cómo se ve entre los actores?, ¿es un aliciente para la gente que todavía no ha tenido oportunidad?

- Si haces una valoración a nivel artístico la verdad es que cero patatero, pero se ve bien por una simple razón, y es que da mucho trabajo, y da mucho trabajo en una profesión que por desgracia no garantiza el trabajo continuado.

Yo veo a compañeros míos que son excelentes actores y que tienen muchas posibilidades, pero que, ¡yo que sé!, a lo mejor por falta de suerte o por cualquier otro motivo, no pueden trabajar, y de repente en estas series encuentran un modo de vida y eso ya es muy respetable, que la gente pueda vivir de esta profesión decentemente.

- ¿Por qué cree usted que se ha hecho una apuesta más por el entetenimiento que por la calidad?

- Faltan ideas. La mayoría de las series que ahora se hacen en televisión son ideas copiadas de series americanas. El problema es que una copia siempre es una copia y se ve, falta espíritu, porque el arte tiene algo siempre de desgarramiento, de dejarte el alma, de apertura.

Yo creo que el problema básico de las teleseries es que no están siendo capaces de crear un espíritu artístico, porque las cadenas prefieren ofrecer productos que saben que van a funcionar. En las televisiones optan por pisar sobre seguro, y todo lo que supone novedad o innovación lo ven con mucho recelo.

- ¿Cómo es posible que actores consagrados acaben en estas teleseries?

- Porque no hay trabajo.

Hasta hace poco ni siquiera había infraestructura, no había espacios en los que los grupos de teatro puedan mostrar su capacidad. Sólo se limitaba a dos focos: Madrid y Barcelona. Ahora empiezan a crearse salas alternativas para que la gente joven pueda desarrollar sus proyectos y se vaya curtiendo en esta profesión, pero esto empieza a moverse ahora.

¿Qué ocurre? que no hay circuitos claros para moverse de forma continuada. Respeto las teleseries, y ¡ojala! se sigan haciendo para que los actores puedan seguir trabajando independientemente de que tengan que hacer un trabajo de peor calidad.

- ¿Cuesta conseguir el reconocimiento de tus propios compañeros de profesión?

- Afortunadamente eso lo tengo, me ha costado muchos años, mucho sacrificio, muchos disgustos, muchas alegrías, mucho de todo.

Yo cuando empecé a trabajar aquí lo primero que me decían era: ¿Tú de qué familia eres? Y yo decía pues soy de la familia Sánchez Cifuentes, que es de Albacete, y mi padre lleva un camión. Les extrañaba que siendo un actor bueno no viniese de una familia buena de actores. El teatro y el cine son circuitos muy cerrados.

- ¿Por qué llegado un momento a todos los actores les gusta ponerse al otro lado?

- Yo nada más terminar la Escuela de Arte Dramático me puse a hacer dirección y es algo que siempre me ha atraído muchísimo. Soy una persona que me he implicado mucho con mi profesión, no sólo me he centrado en mi trabajo de actor, sino que me he preocupado de estudiar todo lo que he podido, desde movimiento escénico, hasta canto.

Me he interesado demasiado por mi mundo y eso hace que me implique en todo lo que tiene que ver con él. Eso no quiere decir que todo me salga bien. Ha habido proyectos que me han salido bien y otros en los que he metido la pata.

M.C.D.2022

Hay que mover fichas enteras

JUAN PANDO

En su declaración institucional del pasado viernes 2, el presidente del Gobierno reclamó a la organización terrorista ETA "una clara voluntad de poner fin a la violencia". Es decir, Aznar pide pruebas y de larga duración (más allá de las elecciones vascas del 25 de octubre). Al mismo tiempo, señalaba que, si se daban esas pruebas y se aceptaba el carácter "irreversible de las vías políticas y los procedimientos democráticos", se llegaría, por el Gobierno, "a una nueva orientación de la política penitenciaria". En claro, reagrupar los presos etarras. Nos parece una política conservadora, pero sin objetivos definidos. Por lo tanto, no prudente. Es un movimiento de "media ficha".

Estamos con el presidente Aznar en esta delicada situación que, incluso, es ya histórica: España puede y debe alcanzar la paz interior si sabe remodelar su Estado, reorientando la Constitución de 1978. En este sentido, los pasos institucionales deben ser tan nítidos como prudentes, mas nunca incompletos. A tanto atrevimiento como el de ETA, en su tregua de una larga criminalidad como jamás conociera España, debe responder el Gobierno con una generosidad atrevida en lo social y político:

> Estamos con el presidente Aznar en esta delicada situación que, incluso, es ya histórica

reagrupar presos y reagrupar voluntades en el País Vasco.

El tiempo corre a favor del Estado, no del Gobierno. Si tenemos en cuenta que sus apoyos en el Parlamento lo componen dos formaciones nacionalistas que propugnan el separatismo (PNV) o el reformismo radical (confederalismo, caso de CiU), Aznar se enfrenta –mes a mes– a cualquier desplante de Pujol, que le llevaría al adelanto de las elecciones. Ante tales límites a la vista, el Gobierno, frente a los nacionalismos periféricos, debe concertar la política no con sus líderes, sino con las sociedades catalana y vasca. Y en este sentido cobra fuerza social, de especial necesidad en Euskadi, el reagrupamiento de los presos.

De la misma manera, Aznar tiene oportunidades –y razones– suficientes para "decir" a Pujol y Arzalluz que, si le acorralan, será él quien adelante el calendario legislativo. Pues si es claro y firme en ese compromiso ante el país, sus falsos socios parlamentarios deben saber que la ciudadanía, no sólo española, sino la vasca y catalana, les mostraría su repudio en las urnas.

ETA debe ser puesta ante la disyuntiva de mantener la tregua ante sus presos y familiares, o llevarles a todos de nuevo a la guerra. Ya hemos dicho que, si el presidente Aznar cumple hoy lo que el precepto legal le imponía hacer ayer –reagrupar los presos–, podrá dictar mañana las bases del mejor consenso institucional. Con ello se rearmaría, argumental y moralmente, para exigir a ETA su renuncia a las armas. Pues no se trata de que ETA "entregue" las armas en unas semanas, sino de apalabrar su rechazo definitivo al crimen. Las armas vendrán después (el IRA sigue sin hacer tal cosa). Aznar debe mover fichas enteras, nunca medias fichas. Sólo así gozará del pleno aplauso social en Euskadi y, a la par, podría también formar un impenetrable escudo parlamentario (con el PSOE), con el que sostener las mayores garantías nacionales para el nuevo acuerdo constitucional en ciernes.

Las eurocuentas

M.VAZQUEZ DEL RIO

El Gobierno acaba de terminar esta semana de dar su visto bueno definitivo a los Presupuestos Generales del Estado de 1999, tras la aprobación de la Ley de Acompañamiento este viernes. Como el propio responsable económico del Gobierno, Rodrígo Rato, los definió, son los Presupuestos del euro; las cuentas del Estado español que estarán vigentes el año de la constitución de la Unión Económica y Monetaria (UEM).

Y por ser, precisamente, los presupuestos del euro, siguen la misma línea de continuidad de los elaborados desde 1996 y cuyo objetivo no era otra que nuestra entrada en la UEM. Tras entrar por la puerta grande, con todos los objetivos cumplidos, si bien en deuda pública cojeamos como la mayoría de los otros diez que también lograron la convergencia, se han olvidados las alarmas de las dos velocidades, los peligros de quedar fuera.

Ahora, con los nuevos presupuestos, se vuelve a incidir en lo mismo. Hay que seguir reduciendo el déficit público, la inflación debe continuar controlada con la consiguiente recomendación de que los salarios se incrementen de forma moderada, y permaneceremos en la lucha contra el paro, que aún sigue siendo insuficiente.

> Los presupuestos del euro, siguen la misma línea de continuidad

El objetivo de reducción del desempleo marcado por el Gobierno, que Rato calificó de "prudente", es considerado por los sindicatos y los socialistas como "poco ambicioso".

Todo este cóctel continuista no tendrá otra meta que la estabilidad de nuestra economía. Creceremos a un ritmo del 3,8 por ciento y crearemos menos empleo que en este año, pero seguiremos en la senda del objetivo de déficit cero. Sobre el papel más de lo mismo, aunque bajo la amenaza de una crisis bursátil que ha empezado a causar estragos en la economía real. Pérdidas estrepitosas en las bolsas, sombras de recesión, cambio de canciller en Alemania, mientras Asia, Rusia y Latinoamérica viven sus horas económicas más amargas, son un horizonte cada vez más cercano para creer que la vida no seguirá igual, pese a las eurocuentas.

LOTERIA NACIONAL

SORTEO DEL DÍA 3 DE OCTUBRE DE 1998

Diez series de 100.000 billetes cada una

SORTEO 80/98

Lista acumulada de las cantidades que han correspondido a los números premiados, clasificados por su cifra final

Estos premios podrán cobrarse hasta el día 4 de enero de 1999, INCLUSIVE

0		1		2		3		4		5		6		7		8		9	
Números	Pesetas	Números	Pesetas	Números	Pesetas	Números	Pesetas	Números	Pesetas	Números	Pesetas	Números	Pesetas	Números	Pesetas	Números	Pesetas	Números	Pesetas
59300	100.000	59301	100.000	59302	120.000	59303	100.000	59304	100.000	59305	110.000	59306	130.000	59307	100.000	59308	100.000	59309	110.000
59310	100.000	59311	100.000	59312	100.000	59313	100.000	59314	100.000	59315	110.000	59316	110.000	59317	100.000	59318	100.000	59319	110.000
59320	100.000	59321	100.000	59322	100.000	59323	100.000	59324	100.000	59325	110.000	59326	110.000	59327	100.000	59328	100.000	59329	110.000
59330	100.000	59331	150.000	59332	100.000	59333	100.000	59334	100.000	59335	110.000	59336	110.000	59337	100.000	59338	100.000	59339	110.000
59340	100.000	59341	100.000	59342	100.000	59343	100.000	59344	100.000	59345	130.000	59346	110.000	59347	100.000	59348	100.000	59349	110.000
59350	100.000	59351	100.000	59352	100.000	59353	100.000	59354	100.000	59355	160.000	59356	110.000	59357	100.000	59358	100.000	59359	110.000
59360	100.000	59361	100.000	59362	100.000	59363	100.000	59364	100.000	59365	110.000	59366	110.000	59367	100.000	59368	100.000	59369	110.000
59370	100.000	59371	100.000	59372	100.000	59373	100.000	59374	1.280.000	**59375**	**20.010.000**	59376	1.290.000	59377	100.000	59378	100.000	59379	110.000
59380	100.000	59381	100.000	59382	100.000	59383	100.000	59384	100.000	59385	110.000	59386	110.000	59387	100.000	59388	100.000	59389	110.000
59390	100.000	59391	100.000	59392	100.000	59393	100.000	59394	100.000	59395	110.000	59396	110.000	59397	100.000	59398	100.000	59399	110.000
77900	100.000	77901	100.000	77902	120.000	77903	100.000	77904	100.000	77905	110.000	77906	130.000	77907	100.000	77908	100.000	77909	110.000
77910	100.000	77911	100.000	77912	100.000	77913	100.000	77914	100.000	77915	110.000	77916	110.000	77917	100.000	77918	100.000	77919	110.000
77920	100.000	77921	100.000	77922	100.000	77923	100.000	77924	100.000	77925	110.000	77926	110.000	77927	100.000	77928	100.000	77929	110.000
77930	100.000	77931	100.000	77932	100.000	77933	100.000	77934	100.000	77935	110.000	77936	110.000	77937	100.000	77938	100.000	77939	110.000
77940	100.000	77941	100.000	77942	100.000	77943	100.000	77944	100.000	77945	130.000	77946	110.000	77947	100.000	77948	100.000	77949	110.000
77950	100.000	77951	100.000	77952	100.000	77953	100.000	77954	2.100.000	**77955**	**100.000.000**	77956	2.110.000	77957	100.000	77958	100.000	77959	110.000
77960	100.000	77961	100.000	77962	100.000	77963	100.000	77964	100.000	77965	110.000	77966	110.000	77967	100.000	77968	100.000	77969	110.000
77970	100.000	77971	100.000	77972	100.000	77973	100.000	77974	100.000	77975	110.000	77976	110.000	77977	100.000	77978	100.000	77979	110.000
77980	100.000	77981	100.000	77982	100.000	77983	100.000	77984	100.000	77985	110.000	77986	110.000	77987	100.000	77988	100.000	77989	110.000
77990	100.000	77991	100.000	77992	100.000	77993	100.000	77994	100.000	77995	110.000	77996	160.000	77997	100.000	77998	100.000	77999	110.000
Terminaciones		**Terminaciones**		**Terminaciones**		**Terminaciones**		**Terminaciones**		**Terminaciones**		**Terminaciones**		**Terminaciones**				**Terminaciones**	
160	50.000	8561	250.000	872	50.000	153	50.000	784	50.000	9435	260.000	446	60.000	6757	250.000			1919	260.000
640	50.000	331	50.000	02	20.000					225	60.000	996	60.000					019	60.000
		531	50.000							865	60.000	06	30.000					289	60.000
		801	50.000							955	160.000	6	10.000					859	60.000
										45	30.000							9	10.000
										55	60.000								
										5	10.000								

ESTE SORTEO ADJUDICA 3.584.100 DÉCIMOS PREMIADOS POR UN IMPORTE TOTAL DE 7.000.000.000 DE PESETAS

PREMIO ESPECIAL	FRACCIÓN	SERIE	PREMIO ACUMULADO
490.000.000 Ptas. Núm. 77955 PRIMER PREMIO	5.ª	8.ª	500.000.000

M.C.D.2022

El líder del PNV, Xabier Arzalluz, afirma que la política penitenciaria y el acercamiento de los presos de ETA a cárceles del País Vasco "no tiene nada que ver con la tregua"

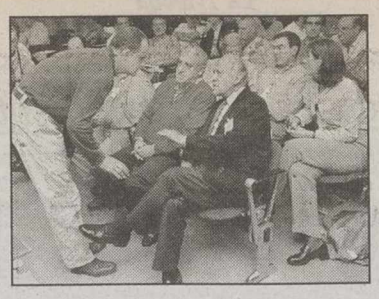

El PSOE, partidario de "algún gesto" en política penitenciaria

Oreja: "ETA tiene que respetar los resultados del 25-O"

El ministro del Interior, Jaime Mayor Oreja, considera que "lo primero que la organización terrorista tiene que hacer es respetar los resultados del día 25 (de octubre, día de las elecciones vascas) algo que nunca ha hecho en nuestra democracia". "Es trascendental que deje de matar, pero hacen falta más garantías", puntualiza el titular de Interior.

Mayor Oreja, dispuesto a iniciar conversaciones con HB siempre y cuando la tregua anunciada por ETA se consolide.

BARCELONA. (Efe).– "En la medida que se consolide la situación, el artículo 10 (del Pacto de Ajuria Enea) se pondrá en marcha, que deberá cumplir el Gobierno", afirma el ministro del Interior, que vincula el alcance del cambio en la política penitenciaria al proceso de consolidación de la tregua.

No obstante, Mayor Oreja precisa que "antes de hablar de presos tenemos que hablar de las familias de las víctimas. A los presos les podemos restituir la libertad, pero los muertos no pueden volver".

El titular de Interior sostiene que "el Gobierno no tiene ninguna limitación en este proceso porque no ha participado en los acuerdos del PNV con ETA y HB" y acusa al Partido Nacionalista Vasco (PNV) de modificar sus planteamientos "para acercarse a la Alternativa Democrática de ETA" al suscribir la declaración de Lizarra (Estella).

"Han dado un salto en el vacío en la arriesgada decisión de refugiar al Movimiento de Liberación Nacional Vasco (MLNV) y ETA", afirma Mayor Oreja sobre el PNV, que considera que "se ha confirmado que cuanto menos ETA haya, habrá más frente nacionalista vasco".

Por lo demás, el ministro subraya que, tras el anuncio de la tregua por parte de ETA, "la posición de la Generalitat y del presidente Pujol no fue precisamente la de tratar de aprovechar una determinada situación, sino más bien la del llamamiento a la cohesión de la sociedad española".

"No puedo tener la misma consideración moral hacia Vera y Barrionuevo que hacia unos terroristas", afirma Mayor Oreja, que subraya que "no se puede hablar de solución global porque es un desprecio inaceptable hacia quienes han participado en la gobernabilidad de España".

Por su parte, el portavoz de Interior del PSOE, Juan Alberto Belloch, se mostró ayer partidario de que antes de las elecciones vascas, el 25 de octubre, haya algún gesto en la política penitenciaria del Gobierno para dar muestras claras de que se ha escuchado lo que puede ser una oferta seria de cese de la violencia.

Belloch hizo esta consideración a un grupo de informadores tras el acto celebrado ayer en Madrid en el que el candidato socialista a la presidencia del Gobierno, José Borrell, presentó su manifiesto electoral.

El dirigente socialista dijo que la declaración realizada por el presidente del Gobierno, José María Aznar, sobre la tregua de ETA "está en la línea correcta" y defendió el Pacto de Ajuria Enea como el único marco posible para el diálogo.

"A partir de ahí, creemos que debería realizarse algún gesto en materia de esa anunciada política penitenciaria y sería preferible dar señales claras, incluso antes del proceso electoral, de que hemos oído lo que aparentemente es una oferta seria de cese de la violencia", añadió.

El secretario general del PSOE, Joaquín Almunia, considera que los socios nacionalistas del Gobierno "se le han subido a las barbas" y para escapar de la "ratonera" en la que le quieren encerrar, acude al PSOE después de haberle perseguido e intentado "destrozar".

El secretario general socialista lamentó la carencia de proyecto que, a su juicio, está demostrando el Gobierno de José María Aznar y subrayó que frente a la colaboración que podía esperar de los nacionalistas, éstos le están robando la iniciativa y le tienen "cercado".

Declaraciones de Arzalluz

En otro orden de cosas, el líder del PNV, Xabier Arzalluz, afirmó ayer, en alusión a la declaración hecha por el presidente del Gobierno, José María Aznar, que la política penitenciaria y el acercamiento de los presos de ETA a cárceles del País Vasco "no tiene nada que ver con la tregua".

Arzalluz hizo estas declaraciones en un descanso de la Asamblea Nacional del PNV, reunida en Bilbao para analizar los últimos acontecimientos políticos en Euskadi.

Sobre la declaración de Aznar, Arzalluz destacó que no quiere "entablar una dialéctica pública" con el presidente del Gobierno y que lo que tenga que decirle lo hará en privado. "Estas cosas tienen una dimensión privada muy importante, y delicada", comentó.

Arzalluz estimó que "para algunos, (Aznar) se habrá movido demasiado con este anuncio que ha hecho vinculando el tema de los presos a la consolidación de la tregua, y para otros no se ha movido nada".

En todo caso, el líder nacionalista vasco se mostró "de acuerdo" con las manifestaciones efectuadas por el portavoz del PNV en el Congreso, Iñaki Anasagasti, quien destacó el lenguaje "distinto y más flexible" utilizado por Aznar, aunque echó en falta la cita del punto octavo del Pacto de Ajuria Enea, que recoge que cualquier reivindicación política puede ser defendida e incorporada al marco jurídico por vías democráticas. Arzalluz se limitó a indicar que en la declaración de Aznar "está claro que el número ocho no está".

Borrell insta al PP a no ceder a las trágalas nacionalistas

El candidato socialista a la Presidencia del Gobierno, José Borrell, ofreció ayer al PP la posibilidad de que el PSOE se convierta en aliado fiel de los populares en el Parlamento, en este momento excepcional que ha creado la tregua de ETA, para que no tenga que ceder a trágalas en el Parlamento que le impongan sus socios nacionalistas.

Borrell pidió también al presidente del Gobierno, José María Aznar, que ponga de acuerdo a los demócratas para poder acercar a los presos de ETA, aunque dentro de las condiciones recogidas en el sistema penitenciario.

Pese a este ofrecimiento y mano tendida del PSOE, Borrell no ahorró críticas a Aznar, celebrando incluso que se reinsertara en el marco constitucional y recordándole que hace 20 años no lo había hecho.

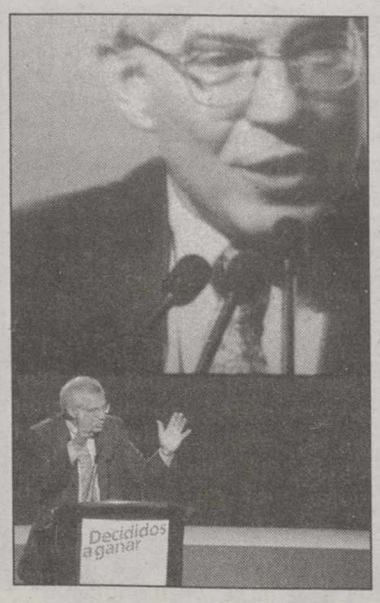

Josep Borrell.

M.C.D.2022

El Manifiesto Electoral del PSOE aboga por el desarrollo de la Constitución y los Estatutos

González destaca la entereza de Barrionuevo y Vera

GUADALAJARA. (Efe).– El ex presidente del Gobierno, Felipe González, ha afirmado que José Barrionuevo y Rafael Vera "se encuentran bien; son gente seria y entera", tras visitarlos esta tarde en la Prisión Central de Guadalajara, donde de desplazó tras el Comité del PSOE.

Felipe González, que no quiso hacer declaraciones a su llegada, manifestó, tras visitar a los dos ex altos cargos de Interior que su estado es bueno, y respecto a su situación jurídica indicó que "la situación es la que era; tienen sus recursos en marcha y ese es el camino desde el punto de vista jurídico".

A preguntas de los periodistas, González calificó de "emocionante" el Comité celebrado ayer en Madrid y afirmó que "las referencias a ellos (Vera y Barrionuevo) han sido muy emotivas". González restó importancia al hecho de que él haya sido el líder más aplaudido por los asistentes al Comité y se limitó a decir que "cuando uno se jubila, la gente lo quiere más".

Por su parte, el ministro de Interior José Luis Corcuera, que ayer asistió, junto con unos 500 militantes socialistas, a la concentración de apoyo a José Barrionuevo y Rafael Vera, dijo que "les he visto fuertes y convencidos de su inocencia".

A las puertas de la Prisión Central de Guadalajara, donde como cada sábado tuvo lugar una concentración convocada por los hijos de Barrionuevo y Vera, Corcuera señaló que en la visita que les hizo ayer hablaron sobre la tregua de ETA, aunque no precisó detalles de este encuentro porque, dijo, "fue una conversación privada".

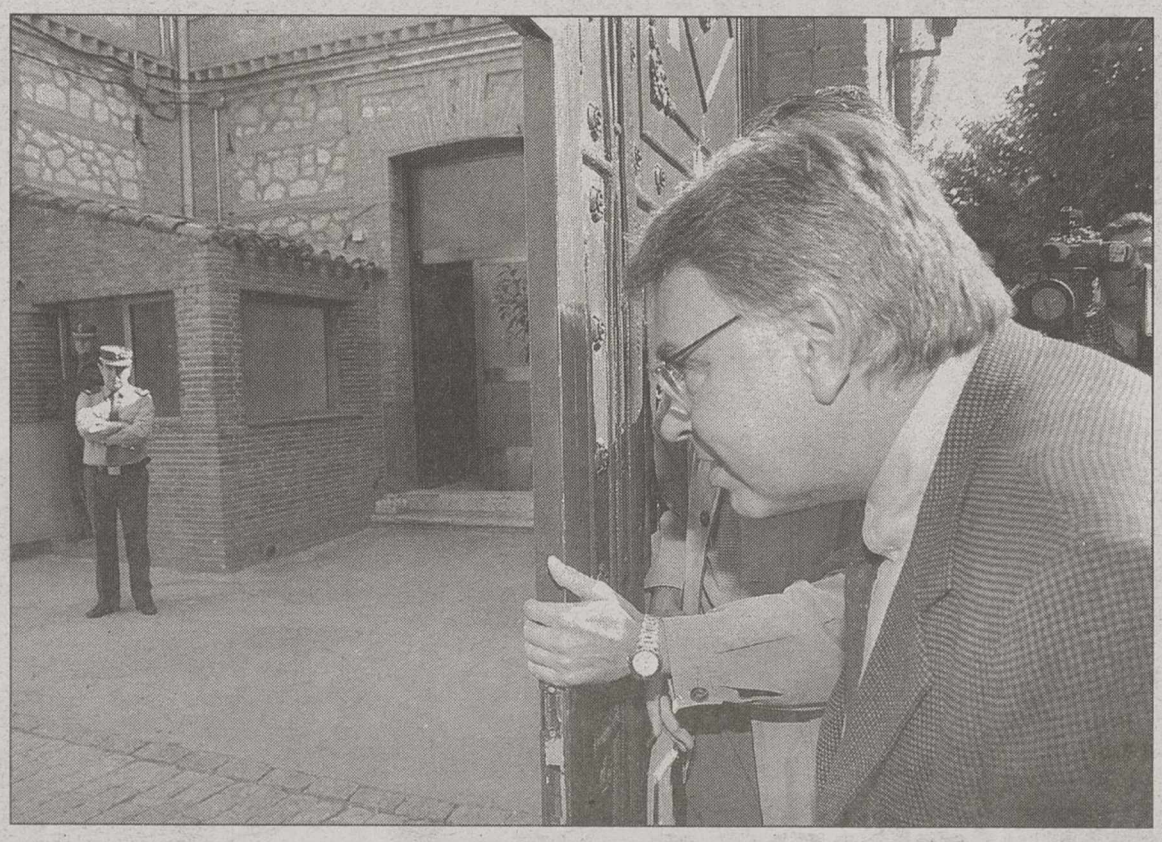

Felipe González visitó ayer a Barrionuevo y Vera en la prisión de Guadalajara.

Comité del PSOE

El PSOE inició ayer su campaña para las próximas citas electorales con un acto de apoyo a José Borrell en el que se sucedieron las críticas contra la actitud de los nacionalistas y se apeló al consenso ante posibles reinserciones a consecuencia de la tregua de la banda terrorista ETA.

El acto, celebrado bajo el lema "Decididos a ganar" y que sirvió de estreno para una nueva sintonía musical electoral de los socialistas, tuvo lugar tras la reunión del Comité Federal del PSOE, que aprobó el Manifiesto electoral del partido para los próximos comicios.

El centro del acto fue la intervención del candidato del PSOE a la Presidencia del Gobierno, José Borrell, quien pidió al presidente del Gobierno, José María Aznar, que "si es posible" y siempre que cuente con "el consenso de los demócratas", adopte mestos le están robando la iniciativa y le tienen "cercado". El Manifiesto electoral aprobado por el Comité Federal aboga por el desarrollo de la Constitución y los Estatutos desde una perspectiva federal, de forma que se mantenga la "cohesión social y política" española.

Los presidentes autonómicos del PP proclaman la vigencia de la Constitución

SAN SEBASTIAN. (Efe).– Todos los presidentes de las comunidades autónomas gobernadas por el PP han proclamado en San Sebastián la vigencia y utilidad de la Constitución Española y de los estatutos de autonomía para el desarrollo de la democracia.

La declaración firmada por los presidentes autonómicos populares fue elaborada en una reunión celebrada ayer en la capital donostiarra por los mandatarios populares con Carlos Iturgaiz, presidente del PP de Euskadi y candidato a lehendakari en las próximas elecciones vascas.

Iturgaiz, arropado por todos los presidentes autonómicos, leyó el documento, en el que se afirma que "la Constitución y los estatutos de autonomía que de ella dimanan constituyen el marco jurídico de la articulación política de España. Representan, por tanto, las reglas de juego que han permitido el arraigo y el pleno desarrollo de la democracia".

"Constitución y estatutos de autonomía refrendados por la voluntad popular, reflejan la realidad plural de España y han dado cauce a las aspiraciones de autogobierno de las comunidades autónomas", agrega la declaración.

Añade que "el actual marco jurídico-político ha facilitado el ejercicio de los derechos y libertades de todos los españoles y constituye así la garantía para la convivencia pacífica entre los pueblos de España".

"La vertebración autonómica de España tiene en la solidaridad su referencia básica, por ello queremos manifestar nuestro compromiso con la construcción de España diseñada por la Constitución de 1978", concluye la declaración.

Iturgaiz, arropado por los presidentes autonómicos del PP, leyó la declaración.

El fiscal pedirá 28 años de cárcel para los secuestradores de Publio Cordón en el juicio que comienza mañana

MADRID. (Efe).– El fiscal ha solicitado una pena de 28 años de prisión para cada uno de los tres miembros de la organización terrorista GRAPO que secuestraron al empresario Publio Cordón en 1995 y cuyo juicio comienza el lunes en la Audiencia Nacional sin que hasta el momento se conozca el paradero del secuestrado.

Los acusados de un delito de detención ilegal son Enrique Cuadra Echandía, Concepción González Rodríguez y José Ortín Martínez –para este último el fiscal pide cinco años más por falsificación de documento oficial– para quienes el fiscal reclama que indemnicen a la familia del empresario zaragozano con 450 millones de pesetas.

El juicio que se inicia el lunes contará con el testimonio de los tres acusados que han solicitado, en el caso de Cuadra y Ortín que se les imponga una pena de diez años y en el de González de ocho años, al reconocer que secuestraron a Cordón aunque insisten en que lo liberaron en Barcelona en agosto de 1995 tras un mes y medio de cautiverio.

Conclusiones provisionales

Según las conclusiones provisionales del fiscal, "no hay noticia seria, cierta y comprobada de la situación y paradero de Publio Cordón Munilla resultando infructuosas todas las investigaciones llevadas a cabo en este sentido por las Fuerzas y Cuerpos de Seguridad del Estado".

El fiscal relata en su escrito de acusación que durante los meses de mayo y junio de 1995 varios miembros del denominado Comité Central del GRAPO, entre los que se encuentran los procesados, mantuvieron una reunión en París para organizar el secuestro contra el industrial, a propuesta de Cuadra.

En esta reunión se distribuyeron los distintos papeles: Cuadra por su condición de responsable de la acción obtendría la información previa y negociaría posteriormente el rescate con la familia ayudado en estas tareas por Ortín y González y reservando la custodia y vigilancia de Cordón a una cuarta persona que no ha sido detenida.

La procesada González se desplazó hasta Zaragoza, donde alquiló un piso en la calle Delicias, al que se incorporaron más tarde Ortín, Cuadra y el cuarto GRAPO en situación de rebeldía, en referencia a Fernando Silva Sande.

El Tribunal ha citado como testigos, entre otros, a la esposa, hija y yerno de Cordón y, entre otros, a los agentes policiales que han llevado a cabo las investigaciones de este caso.

M.C.D.2022

Del 1 al 28 de Octubre de 1.998

2º aniversario

EROSKi
albacenter

REGALO DIRECTO POR SUS COMPRAS

.DESAYUNO GRATIS POR CADA COMPRA SUPERIOR A 3.000 PTS. QUE REALICES ANTES DE LAS 12:00h.

•CONSIGUE **VALES DE GASOLINA** POR COMPRAS SUPERIORES A 10.000 PTS. LLENA EL DEPOSITO DE TU TURISMO AHORRANDOTE 10PTS POR LITRO

Del 1 al 11 de Octubre

• 2º CERTAMEN DE CIENCIAS OCULTAS
1ª PLANTA DEL CENTRO COMERCIAL ALBACENTER

Sábado 3 de Octubre 18:00h.

GRAN TARTA DE CUMPLEAÑOS "2º ANIVERSARIO"
PARA APROXIMADAMENTE 1.000 PERSONAS, EN PASILLO CENTRAL DEL HIPERMERCADO EROSKI

Domingo 4 de Octubre 12:00h.

GRAN MUSICAL (POLIDEPORTIVO DE LA FERIA)

Días 9 y 10 de Octubre De 18:00h. a 22:00h.

DEGUSTACIÓN DE PRODUCTOS DE ANDALUCÍA
CUANDO VENGAS A REALIZAR TUS COMPRAS PÁSATE POR EL STAND DE PRODUCTOS DE ANDALUCÍA Y TE INVITAMOS A UNA DEGUSTACIÓN DE PRODUCTOS

Días 15 y 16 de Octubre De 18:00h. a 22:00h.

DEGUSTACIÓN DE VINOS Y QUESOS DE LA MANCHA
CUANDO VENGAS A REALIZAR TUS COMPRAS PÁSATE POR EL STAND DE VINOS Y QUESOS Y TE INVITAMOS A UNA DEGUSTACIÓN DE PRODUCTOS

Día17 de Octubre De 19:00h. a 21:00h.

EXHIBICIÓN Y CONCURSO DE "LA MONDA DEL AZAFRÁN"
LLEVADA A CABO POR "LA ABUELA SANTA ANA" INCLUYENDO DEGUSTACIÓN DE CUERVA Y GARBANZOS AMENIZADA CON ACTUACIONES DEL GRUPO

Todas las semanas

SORTEO DE 60 ENTRADAS DEL ALBACETE BALOMPIE, 60 DEL ALBACETE FÚTBOL SALA Y 60 DEL VOLEIBOL ALBACETE
AL REALIZAR TUS COMPRAS SOLICITA LOS VALES PARA LOS SORTEOS SEMANALES DE ENTRADAS PARA VER A TU EQUIPO PREFERIDO

PUBLIKE 967 24 80 56

2 años ofreciendo lo mejor para tí.

M.C.D.2022

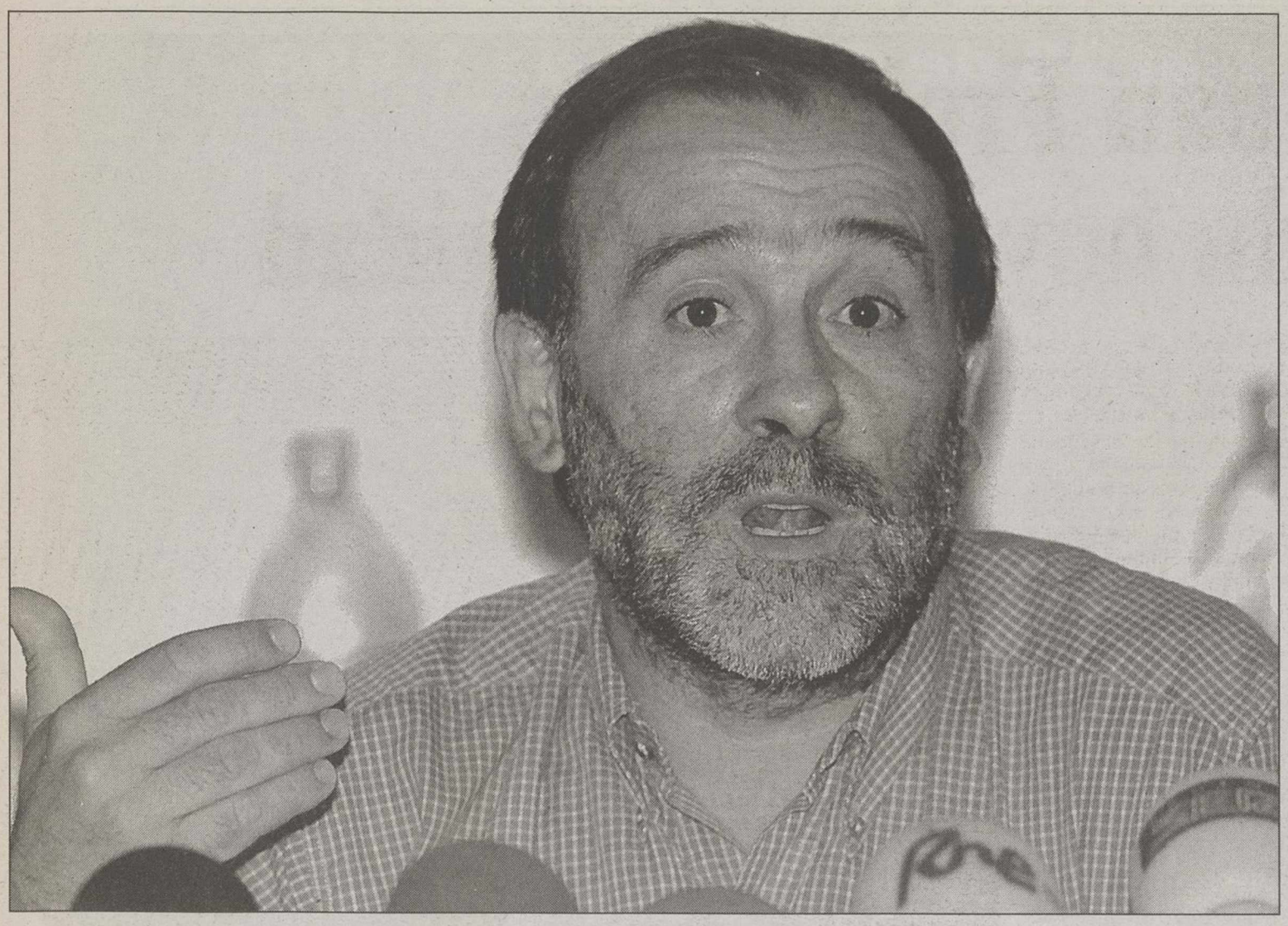

El presidente del comité de empresa, Juan Luis Naranjo, durante la rueda de prensa de ayer.

Mientras el Gobierno valenciano convoca una reunión para resolver el conflicto

Los trabajadores de Ford mantienen los paros

VALENCIA. (Efe).– El comité de empresa de la factoría de Ford Almussafes ha decidido mantener los paros diarios previstos a partir del próximo lunes, mientras el Gobierno valenciano ha convocado para el martes una reunión en la que mediará para intentar resolver el conflicto entre la empresa y los trabajadores.

Los sindicatos acusaron ayer, en rueda de prensa, a la dirección de Ford Alemania de intentar bloquear las negociaciones del convenio en Almussafes para llevarse el 40 por ciento de la producción.

El secretario general de UGT en Ford, Gonzalo Pino, reiteró la intención de los trabajadores de producir más vehículos siempre que la empresa acepte las condiciones que solicita la parte social.

En cuanto a la posible relación entre la posición de los trabajadores y la proximidad de las elecciones sindicales, apuntada por el propio vicepresidente de Ford España, Juan José Ubaghs, el presidente del comité de empresa, Juan Luis Naranjo, manifestó que si la dirección de Ford hubiera cedido cuando comenzaron las negociaciones, éstas no se habrían alargado y, por lo tanto, no coincidirían con dichas elecciones.

Añadieron los miembros del comité que otras factorías con menor producción que la planta valenciana han obtenido hace ya tiempo un tercer turno, mientras que Almussafes no ha podido hacerlo, "pese a que en 1995 se nos prometió que, cuando fabricáramos el modelo Focus, se implantaría el tercer turno".

El comité decidió anteayer, en una reunión extraordinaria y que se prolongó durante varias horas, mantener la convocatoria de los dos paros al día, de 15 minutos por cada uno de los turnos, durante todo el mes de octubre y que comenzarán el próximo lunes.

Aunque UGT manifestó su desacuerdo con los paros, Naranjo insistió en que "no hay fisuras en el seno del comité, sino sólo opiniones distintas que democráticamente se votan y todos cumplen".

Además, los trabajadores han convocado una manifestación y un paro total para el próximo 21 de octubre, día en el que se trasladarán a Valencia para protestar por su situación laboral.

El Gobierno valenciano, cuyo presidente, Eduardo Zaplana, ha declarado que "la culpa, como en cualquier conflicto, no la tiene sólo una parte", ha anunciado la convocatoria de una reunión de mediación para el próximo martes.

Zaplana afirmó el pasado jueves que se ofrecía personalmente a mediar en el litigio y destacó el efecto negativo que sobre la economía valenciana puede tener el traslado de la producción de vehículos Focus a Alemania.

El jefe del Ejecutivo valenciano insistió en que aún se está a tiempo de buscar un acuerdo entre ambas partes y pidió un ejercicio de responsabilidad, tanto a la Dirección como a los trabajadores.

La Dirección de Ford España, pese al ofrecimiento de Zaplana, reitero ayer, por tercera vez, que la decisión era firme e insistió en que la causas era la intransigencia de los sindicatos.

Por su parte, el secretario del PSPV-PSOE, Joan Romero, ha declarado que el Gobierno valenciano y, sobre todo, su presidente, Eduardo Zaplana, "debería haber intervenido antes y más a fondo" en la mediación del conflicto laboral de Ford Almussafes.

Indicó que, de consumarse la decisión de Ford de trasladar la producción de 310 unidades de Focus diarias a las factorías alemanas, se perdería un volumen de exportación de 5.000 millones de pesetas que supone el 2,5 del total de la Comunidad Valenciana.

Importante pérdida del volumen de exportación

Por su parte, el secretario del PSPV-PSOE, Joan Romero, ha declarado a Efe que el Gobierno valenciano y, sobre todo, su presidente, Eduardo Zaplana, "debería haber intervenido antes y más a fondo" en la mediación del conflicto laboral de Ford Almussafes.

Indicó que, de consumarse la decisión de Ford de trasladar la producción de 310 unidades de Focus diarias a las factorías alemanas, se perdería un volumen de exportación de 5.000 millones de pesetas que supone el 2,5 del total de la Comunidad Valenciana.

El secretario de los socialistas valencianos explicó que el responsable de la Comisión de Empleo de la Ejecutiva del Partido Socialista, Joan Lerma, ex presidente de la Comunidad Valenciana, también está trabajando para lograr que se acerquen las posturas entre las partes, actualmente irreconciliables.

La Mesa de la Pesca presenta una denuncia por los incidentes con patrulleras de Gibraltar

ALGECIRAS. (Efe).– La Mesa en defensa del sector pesquero de Algeciras presentó ayer una denuncia ante distintos organismos de la Administración por los incidentes ocurridos en la noche del jueves en aguas próximas a Gibraltar, cuando patrulleras del Peñón hostigaron a tres pesqueros de cerco con base en Algeciras.

El delegado municipal de Pesca del Ayuntamiento de Algeciras, José Manuel Ropero, informó a Efe que ayer por la mañana ha sido remitida la denuncia, por fax, a la Capitanía Marítima de Algeciras, al Ministerio de Asuntos Exteriores y a la Secretaría General de Pesca del Ministerio de Agricultura y Pesca.

El escrito de denuncia, firmado por todos los representantes de las organizaciones y entidades que componen la mesa y por los armadores de los pesqueros, informa de los incidentes, ocurridos entre las diez de la noche del jueves y la una de la madrugada del viernes.

Piden que se emprendan los trámites que sean procedentes "y que provoquen el acto administrativo que declare la ilicitud de las actuaciones" de las embarcaciones gibraltareñas implicadas en los incidentes.

Según la denuncia, facilitada por la mesa, cuando los tres buques se encontraban en la zona, arribaron al caladero una patrullera tipo zodiac de las autoridades del Peñón, junto a otra de casco rígido denominada "Princep Williams" y un buque de la armada británica con el distintivo "P24".

La zodiac realizó "maniobras temerarias", con virajes bruscos y, "en un claro acto de acosó al bote auxiliar de luz" del pesquero "Piraña", chocó con éste "rompiéndole una de las pantallas reflectante y dos focos de luz".

Además, según la denuncia, la embarcación de la armada británica deterioró las artes de pesca del "Pablo y Juan" "en un evidente intento de impedir faenar al buque".

Destacan los denunciantes las "temerarias" maniobras de las embarcaciones policiales del Peñón, que "llegaron a poner en grave e inminente peligro la vida de los servidores de los botes de luces" de los barcos que se vieron implicados en los incidentes.

Estos hechos, apuntan, contravienen "la más elemental normativa internacional", contenida en diversos tratados internacionales, "de los que son parte España y el Reino Unido", y que regulan la seguridad en la navegación y el abordaje en la mar y, en concreto, el reglamento de prevención de abordajes de 1972.

M.C.D.2022

Tras la ceremonia será presentado ante la Imagen de Nuestra Señora de Atocha

Felipe Juan Froilán será bautizado hoy en la intimidad

MADRID. (Efe).– El hijo de los duques de Lugo, Felipe Juan Froilán de Todos los Santos de Marichalar, será presentado este domingo, tras su bautizo y cumpliendo una antigua tradición entre los miembros de la Casa Real, ante la imagen de Nuestra Señora de Atocha, en esta basílica de Madrid.

El bautizo de Felipe Juan, el primer nieto de los Reyes, se celebrará este domingo en la intimidad en el Palacio de La Zarzuela, en un acto en el que será apadrinado por el Rey Juan Carlos y Concepción Saenz de Tejada, condesa viuda de Ripalda, madre de Jaime de Marichalar.

En la ceremonia, de carácter estrictamente familiar, oficiará una Misa el Cardenal Arzobispo de Madrid, Antonio María Rouco Varela, asistido por el Arzobispo castrense, José Manuel Estepa.

El primer nieto de los Reyes será bautizado justo el día anterior a las fiestas de San Froilán, patrón de Lugo, en La Zarzuela, siguiendo la costumbre iniciada por don Juan Carlos y Doña Sofia con sus tres hijos, aunque en esta ocasión el acto se desarrollará en una pequeña ermita que se construyó junto al Palacio y no en uno de los salones.

En el oficio se empleará la concha que regaló para este fin el alcalde de Lugo, Joaquín María García Díez, elaborada en oro, plata envejecida y esmalte por la Asociación de Joyeros y Orfebres de Lugo.

La concha tiene forma típica de la venera de vieira y en su diseño se han reproducido dos elementos simbólicos de esa ciudad: la muralla y el escudo.

En este acto religioso se utilizará la pila bautismal en la que fueron acristianados la mayor parte de los Infantes y Príncipes de Asturias de la Casa Real española desde mayo de 1605, durante el reinado de Felipe III.

En esta pila románica de piedra blanca, que procede del Castillo de los Guzmán en Caleruega (Burgos), recibió el bautismo Santo Domingo de Guzmán en el año 1170, y fue trasladada hasta el Palacio de La Zarzuela con motivo de los bautizos de los tres hijos de Don Juan Carlos y Doña Sofía.

El nuevo miembro de la Familia Real, que inicia la undécima generación con derecho sucesorio en la Casa de Borbón, será bautizado cuando cuenta dos meses y medio.

Felipe Juan Froilán nació, con un peso de 3,690 kilos y 52 centímetros de estatura, a las 2.16 horas del pasado 17 de julio en la madrileña Clínica Ruber Internacional, donde había ingresado Doña Elena el día anterior y en cuyos jardines fue presentado a los medios de comunicación la víspera de que la Infanta Elena y su marido, Jaime de Marichalar, abandonaran la clínica con su hijo, el día 23.

Felipe Juan Froilán de Todos los Santos fue inscrito el 21 de julio en el Registro Civil de la Familia Real y ocupa el tercer puesto en la línea sucesoria de la Corona.

Su madre, la Infanta Elena María de las Mercedes Isabel Dominica de Silos fue bautizada ocho días después de su nacimiento, el 20 de diciembre de 1963 en la madrileña Clínica Nuestra Señora de Loreto, y apadrinada por su abuela María de las Mercedes de Borbón, Condesa de Barcelona, y el Infante Alfonso de Orleans.

El hijo de los duques de Lugo ocupa el tercer puesto en la línea sucesoria a la Corona española.

La cotizada modelo Claudia Schiffer dice adiós a las pasarelas tras desfilar en Milán

MILAN. (Fax Press).– La top model Claudia Schiffer anunció en un desfile de moda celebrado en Milán su retirada de las pasarelas. La rubia alemana de 27 años es desde hace unos diez años una de las modelos más caras y codiciadas del mundo.

Schiffer fue descubierta en París por el diseñador de moda alemán Karl Lagerfeld, para quien presentó gran cantidad de colecciones como modelo estrella de la casa Chanel.

"No me voy a subir más a la pasarela, ni siquiera en París", aseguró la modelo ante los sorprendidos fotógrafos durante el desfile de la casa de moda Marchese Coccapani el pasado viernes.

"No me gusta más este trabajo", afirmó Schiffer. Ahora quiere disponer más tiempo para sí, para dedicarse a sus amigos y familia.

Por otra parte, Schiffer señaló que "en un futuro voy a hacer lo que me cause placer". Sin embargo seguirá haciendo publicidades, dijo la modelo, quien recientemente hizo furor con un anuncio publicitario desenfadado para una marca de automóviles francesa.

Con respecto a su vida privada, Schiffer indicó que en ese sentido no hay novedades, aunque agregó: "Seguramente me voy a casar". Sin embargo no mencionó ningún nombre ni reveló planes concretos.

Sobre el anuncio televisivo realizado para Citroën en donde va quitándose la ropa hasta que, una vez dentro del coche, se quita las prendas íntimas (sin que se vea absolutamente nada), Schiffer señaló que se divirtió mucho durante el rodaje.

"Verdaderamente nunca estoy desnuda en el anuncio", declaró.

La top-model puso el broche de oro al desfile de "Marchese Coccapani", desfilando con un vestido de lana muy ajustado y de color plata del brazo del propietario de la casa de modas.

El desfile de la marca italiana fue uno de los que inauguraron una larga semana (nueve días) de Milán, una de las más importantes plazas de la moda, donde no faltarán las extravagancias.

Este es el caso de la colección presentada por el joven modisto Mirco Giovannini cuyos vestidos, realizados con tubos de inyecciones como los que se utilizan en los hospitales para el "gota a gota", causaron sorpresa entre el público.

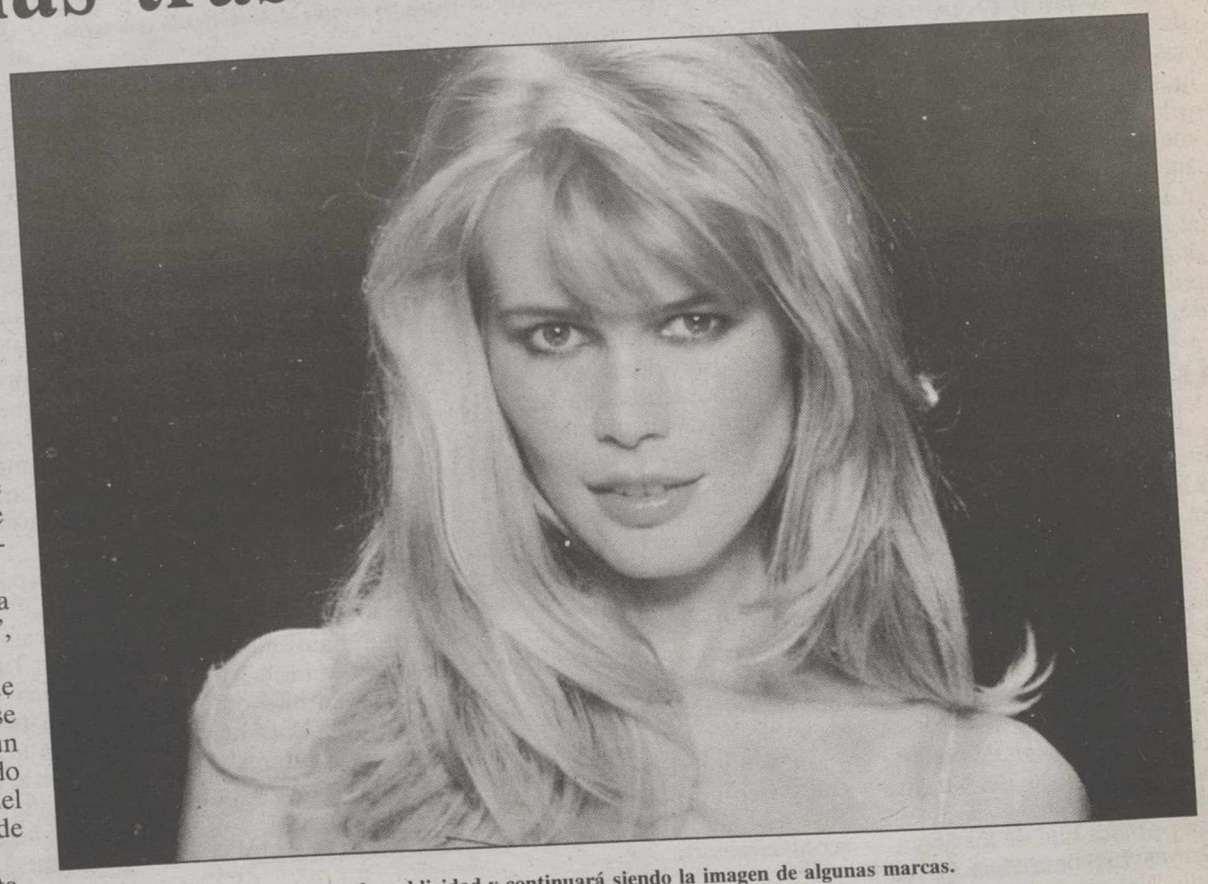

Claudia Schiffer seguirá haciendo publicidad y continuará siendo la imagen de algunas marcas.

M.C.D.2022

Don Juan regresó a España de su exilio para el bautismo de su nieta Elena

Los reales bautizos de la madre y los tíos de Felipe Juan Froilán

MADRID. (Fax Press).– El pequeño Felipe Juan Froilán de Todos los Santos, primer nieto de los Reyes de España, don Juan Carlos y doña Sofía, será bautizado este domingo, a las cinco y media de la tarde, en el madrileño Palacio de la Zarzuela.

El primogénito de la Infanta Elena y su marido, Jaime de Marichalar, tendrá como padrinos a su abuelo materno, el Rey, y a su abuela paterna, la condesa viuda de Ripalda, Concepción Sáenz de Tejada.

La ceremonia bautismal, que según fuentes de la Casa Real transcurrirá en la más estricta intimidad, será oficiada por el cardenal arzobispo de Madrid, Antonio María Rouco Varela, asistido por el arzobispo castrense José Manuel Estepa.

Felipe Juan pasará a formar parte de la religión católica con algo más de dos meses de edad –su nacimiento tuvo lugar el pasado 17 de julio, en la clínica Ruber Internacional de la capital– mientras que el de su madre y sus tíos se celebró tan sólo unos días después de su nacimiento.

Muchas son las tradiciones que rodean a los bautizos reales, pero una de las más antiguas, que data de los tiempos del rey Felipe IV, es la de que a los Infantes de España se les derrame por la cabeza agua bendita del río Jordán el día en que reciben su primer sacramento.

La pila bautismal que se utiliza en estas ocasiones es la de Santo Domingo de Guzmán, hecha de piedra blanca con oro y plata.

De hecho, para los bautizos de la Infanta Elena y las de sus hermanos, la Infanta Cristina y el Príncipe Felipe, dicha pila fue trasladada expresamente al Palacio de la Zarzuela.

Lo que no es seguro es si, al no tener Felipe Juan la condición de "infante", la valiosa pila se llevará esta vez al lugar de la ceremonia.

El pequeño Felipe Juan Froilán de Todos los Santos será bautizado esta tarde.

La Infanta Elena

La infanta Elena, madre del último miembro incorporado a la Familia Real española, nació en Madrid el 20 de diciembre de 1963.

Su venida al mundo rompió una tradición de la monarquía de nuestro país, la de que los partos se produjeran en palacio, ya que el primer bebé de los futuros reyes de España nació en un hospital, concretamente la clínica de Nuestra Señora del Loreto.

La primera hija de los actuales reyes fue bautizada el día 28 de diciembre de 1963 en el Palacio de la Zarzuela –el mismo lugar en que recibirá el sacramento su hijo–, tan sólo ocho días después de su nacimiento, con el nombre de Elena María de las Mercedes Isabel Dominica de Silos (por su origen helénico, en honor a su abuela paterna, por ser tradicional en la dinastía y por el santo del día, respectivamente).

Como padrinos de la niña actuaron su abuela paterna, María de las Mercedes, condesa de Barcelona –por la que la infanta siente una especial debilidad–, y el Infante Alfonso de Orleans, nieto de la reina Isabel II y hombre de confianza de don Juan.

Este bautizo supuso una fecha clave en la historia reciente de España, ya que acarreó el regreso del propio don Juan, el padre de don Juan Carlos y abuelo de la infanta, después de más de tres décadas de exilio.

El general Franco le había concedido un permiso especial para que pudiera asistir al feliz acontecimineto.

La Infanta Cristina

La única tía materna del pequeño –al menos hasta que don Felipe contraiga matrimonio–, la infanta doña Cristina, nació, al igual que su hermana, en Madrid, el día 13 de junio de 1965.

Además de Cristina, recibió los nombres de María –por la Virgen, como casi todas las niñas de la época–, Federica –por su abuela materna–, Victoria –por su bisabuela paterna–, Antonia –por el santo del día– y el tradicional Santísima Trinidad –equivalente al "de Todos los Santos" de su sobrino Felipe–, pero para los miembros femeninos de la familia.

En un breve espacio de tiempo tras su nacimiento, tan sólo nueve días después, Cristina fue bautizada por el arzobispo de Madrid-Alcalá.

Sus padrinos fueron don Alfonso de Borbón, duque de Cádiz, y la infanta doña Cristina de Borbón y Battemberg.

El Príncipe Felipe

El heredero del trono de España, don Felipe de Borbón, nació en la capital de España el 30 de enero 1968.

Su llegada al mundo fue muy celebrada, en particular por su bisabuela, la reina Victoria Eugenia que, tras el nacimiento de su segunda bisnieta, la infanta Cristina, declaró que "ya tenemos dos niñas en la familia y hay que desear que el próximo sea varón por muchos motivos".

Una preocupación semejante por la continuación de la monarquía en España fue la que experimentó el general Franco, que telefoneó al entonces príncipe don Juan Carlos para interesarse por el sexo del nuevo bebé.

"¿Ha sido machote?", le espetó el dictador al actual rey.

"Sí, como su padre", contestó don Juan Carlos.

Tanto los detalles del bautizo del actual Príncipe de Asturias como el nombre que se le debía poner tuvieron que serle consultados a Franco.

Se desconoce a quién le debe el heredero del trono llamarse definitivamente Felipe, pero parece que en tal elección, tan personal, participó el militar.

Sin embargo, sus padres también barajaron la posibilidad de llamar al bebé Fernando.

El resto de los nombres Felipe fueron Alfonso –por bisabuelo paterno–, Juan –p su abuelo paterno–, Pablo –p su abuelo materno–, y Tod los Santos –por la tradici antes mencionada, que ta bién se ha seguido para Feli Juan Froilán–.

La reina Victoria Eugen que fue la madrina del peq ño, –ya que su nieto, don Ju Carlos, así se lo había prom tido tiempo atrás– regresó España en este año para ocasión, después de su marc en 1931.

Tan sólo permaneció en país durante cinco días.

El 8 de febrero por la tar tuvo lugar el bautizo, con presencia de Franco y su esp sa. El dictador mantuvo u conversación con don Ju –que fue el padrino de Felip y se fotografió con él.

La anécdota más curiosa d día la protagonizó la Infan Cristina, que contaba con al más de dos años de edad el bautizo de su herma pequeño, y que pasó toda cermonia jugueteando con borlas que colgaban del u forme del general Franco.

M.C.D.2022

Domingo 4 Octubre 1998
12:00h.
Pabellón Polideportivo de la Feria

INVITACIONES AGOTADAS

•AYUNTAMIENTO DE ALBACETE•
CONCEJALÍA DE JUVENTUD

PRINCIPALES

el GRAN MUSICAL

Undrop
La fábrica de la luz
Alvaro Urquijo
+ artistas invitados
con
Fernandisco
Joaquín Luqui

COLABORAN:
EROSKI albacenter
FUYCO
PROMOCION Y CONSTRUCCION DE VIVIENDAS
967 52 10 25

PRINCIPALES
89.6 FM

RECOGE TU INVITACION EN: CENTRO DE JUVENTUD, EROSKI ALBACENTER, ZAKE STORE JEANS, CUCO BAR, Y UNIVERSAL

M.C.D.2022

La actriz regresa a España para rodar "Lisboa", una mezlca de "thriller" e historia de amor

Carmen Maura: "Siempre me están zarandeando en el cine"

Iratxe MANCHOBAS

MADRID. (Fax Press).– Carmen Maura ha abandonado por unos meses Francia para reencontarse con el cine y el público español "el único que me para por la calle para pedrirme autógrafos y con el que me siento más agusto", comenta. Su último proyecto es "Lisboa", una pelíula del director Antonio Hernández, mezcla de "thriller", historia de amor y "road movie" que ha empezado a rodarse esta semana en las afueras de Madrid. En ella Carmen interpreta a una mujer que huye de su pasado, de un marido maquiavélico interpretado por Federico Luppi y de unos hijos con los que mantiene una tensa relación.

– Berta, el personaje que interpretas en la película es de nuevo una víctima. ¿Vas a seguir sufriendo en el cine?

"Es verdad que siempre me están zarandeando en el cine, soy bastante desgraciada en las películas que hago, pero aunque sea una víctima, este papel es totalmente diferente a los que he hecho anteriormente, porque siempre que trabajas con un nuevo director todo se hace de manera distinta".

– ¿Por qué has tardado tanto en volver al cine español?

"He vuelto al cine español cuando me han dado un papel que me ha gustado, y el de Berta me llamó mucho la atención. Normalmente elijo los papeles en función del guión, en que tenga buenos personajes. Además, en este caso me apetecía mucho trabajar con Antonio, el director, al que conocía desde hace mucho tiempo y también con Federicop Luppi y Sergi López".

– ¿Has pensado en dar el salto a Hollywood?

"No es que no quiera ir a Hollywood, es que no se me ha presentado la ocasión de hacerlo. Cuando me han llamado ha sido para papeles que no me apetecía hacer, y los que me gustaban se los han dado a otras. Hay que currarselo mucho, como ha hecho Antonio Banderas, que aparte de el talento y la suerte que ha tenido, ha sido muy cabezota, y como le gustaba mucho todo aquello, ha puesto en ello toda su energía".

– ¿Cómo es tu papel?

"Yo interpreto a Berta, que es una mujer que inteligente y culta, que deja su profesión de escritora para dedicarse a su familia, para vivir una vida cómoda. Pero justo en el momento que refleja la película, su vida se derrumba y se enfrenta a ello de manera muy valiente. Es una sufridora a la que no le falta valor. Su historia es dramática, pero yo le estoy dando un punto gracioso, por la manera que tiene de reaccionar ante las tremendas situaciones que vive".

Carmen Maura abandona Francia para reencontrarse con el cine español.

– Como definirías "Lisboa"

"Es difícil encontrar una definición exacta, es una mezcla de aventuras, una descripción de una familia rota, de una especie de antifamilia, rodada casi íntegramente en las carreteras. Hay muerte, misterio y sentimientos".

– ¿Cómo crees que puede competir el cine europeo con el norteamericano?

"En calidad, guionistas actores no tenemos nada envidiarles, es todo una cu tión comercial. Luchamos unos medios mucho m modestos a la hora de lan las películas. No es una lu entre iguales, en ese senti Pero la verdad es que en aspecto creativo no tener nada que envidiar. De he muchas de las producciones europeas son compradas p los norteamericanos, aunq luego no las lleven al cine po que no las entienden o por que sea. El problema es aspecto comercial, porque donde todo el mundo de ponerse de acuerdo para pr teger las producciones eur peas".

– ¿Cuáles son tus próxim proyectos?

"Tengo a punto de estre varias películas. 'El entusia mo' con Maribel Verdú, cometa', una película mexica dirigida por una directo novel, y además tengo pequeño papel en el próxim trabajo de Bigas Luna. Y último, hay un proyecto un director argelino, en el q voy ha hacer el papel más bo to de todos los que me h dado en lengua francesa, y que llevo todo el peso de película".

Woody Allen regresa con "Celebrity", una película de estilo "fellinesco"

NUEVA YORK. (Fax Press).– En una de las escenas de "Celebrity", Leonardo Di Caprio destruye la habitación del hotel donde se aloja después de una discusión con su novia, al mejor "estilo Johnny Depp". En su última creación, Woody Allen pone en ridículo los caprichos de los famosos y la fiebre del público por conocer los detalles de sus vidas.

El filme, realizado en blanco y negro con un toque "fellinesco", se basa en la vida del periodista Lee Simon, especialista en celebridades (personificado por el británico Kenneth Branagh), quien busca abandonar su carrera para convertirse en un escritor de novelas.

Una vez más, Allen pone en ridículo los "objetos del deseo" de la cultura moderna como los cirujanos plásticos, los expertos en los "talk-shows" y las celebridades de la prensa.

Menos crítica y más superficial que "Los secretos de Harry" ("Deconstructing Harry"), estrenada el año pasado, "Celebrity" es un filme entretenido que muestra de manera cruda la obsesión del público en pos de los famosos y sus vidas.

Una copia idéntica

El personaje de Branagh, una copia idéntica de Allen (con los tics nerviosos incluidos), atraviesa por una crisis creativa y una serie de "dificultades" románticas con diferentes mujeres.

Es más, el periodista no deja de ser el centro de las miradas y fervientes deseos de bellezas como Melanie Griffith y Famke Janssen, quienes caen a sus pies víctimas de la pasión que despierta en ellas.

Judy Davis interpreta a Robin, la ex esposa neurótica que no puede superar el fracaso de su matrimonio con el periodista. También participa en la cinta Winona Ryder, en el papel de una ambiciosa camarera-actriz, que le pasa a Simon su número de teléfono en un papel.

Una de las celebridades con las que se encuentra Simon es en realidad una de las verdaderas estrellas de la película.

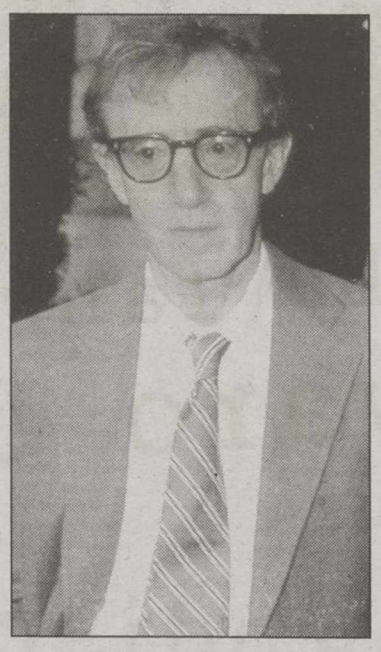

Woody Allen.

Irónicamente, Leonardo Di Caprio había sido seleccionado para este papel antes del estreno y posterior éxito de "Titanic".

El guión escrito por Allen y el talento de Di Caprio parecen fundirse a la hora de retratar a un personaje que vive de una gloria prestada y debe su fama a casi absolutamente nada o mejor dicho, a los medios.

Otro de los personajes sabrosos del filme corresponde al papel de Charlize Theron, quien dejó de lado momentáneamente sus papeles en películas más comprometidas, como "El abogado del Diablo", para participar en esta sátira. La actriz interpreta a una famosa modelo, obsesionada con el periodista.

Asimismo, el filme de Allen cuenta con la participación del diseñador de moda Isaac Mizrahi, en el papel de un pintor del SoHo cansado de ser "demasiado" famoso.

A pesar de que "Celebrity" está llena de bellos y famosos rostros, numerosas escenas muestran la otra realidad que rodea a Simon y su esposa.

Mientras que el periodista de estrellas se pasea entre mujeres hermosas, su neurótica y desesperada esposa intenta por todos los medios recuperar el cariño de su marido. En su desesperación, la mujer recurre a un cirujano plástico y asiste a un retiro espiritual de u sacerdote que tiene un progr ma de televisión.

Finalmente, termina involu crándose con un productor d televisión (Joe Mantegna quien la lleva a la proyecci de una película en blanco negro, a la cual considera "d masiado pretenciosa".

Estreno

La película de Allen, q será estrenada al público próximo 25 de diciembre, est vo a cargo de la apertura d 36 Festival de Cine Interna cional de Nueva York, ina gurado el pasado 25 de sep tiembre.

Esta es la primera vez q una película del cineasta proyectada durante la noche d apertura del festival m importante de cine de Nuev York, ciudad que ha sido esce nario de la mayoría de sus 2 filmes.

"Celebrity" tuvo una acogid positiva durante el Festiva Internacional de Cine d Venecia, a principios de sep tiembre.

M.C.D.2022

El presidente de EE.UU., Bill Clinton, y sus principales asesores de política exterior y defensa han insistido en las últimas horas en que los ataques son "inminentes"

Belgrado dota a la región de una especie de gobierno interino

EE.UU., decidido a intervenir en Kosovo

Tres años después de la operación militar de la Alianza Atlántica que ayudó a poner fin a la guerra de Bosnia, Estados Unidos parece decidido a que la OTAN emprenda una operación similar para poner fin a otro conflicto en la antigua Yugoslavia, esta vez, en la conflictiva región de Kosovo.

WASHINGTON. (Efe).– En las dos cámaras del Congreso se ve con buenos ojos la idea de actuar militarmente en los Balcanes para evitar una nueva catástrofe humanitaria y, de hecho, existe un consenso generalizado en esa dirección.

El presidente de EE.UU., Bill Clinton, y sus principales asesores de política exterior y defensa han insistido en las últimas horas en que los ataques son "inminentes", si no se produce un cambio decisivo en la violenta política represiva que Serbia ejerce en su provincia, habitada en un 90 por ciento por población albanesa.

Además, EE.UU. quiere que Belgrado inicie un auténtico proceso de diálogo. "Los aliados de la OTAN no van a estar satisfechos si simplemente se detienen las matanzas" en Kosovo, ha avisado el jefe del Pentágono, William Cohen.

Pero la posibilidad de que EE.UU. pueda enviar tropas sobre el terreno para garantizar un hipotético acuerdo de paz puede generar muchas más reticencias en el Capitolio.

Los ataques de la OTAN en Bosnia contra los serbios, que fueron claves para que los serbobosnios aceptaran negociar un acuerdo de paz, son el precedente que usa Washington para afrontar esta nueva crisis balcánica.

Por su parte, el régimen de Belgrado reitera que la normalidad reina en Kosovo, provincia a la que dotó ayer de una especie de gobierno interino de perfectos desconocidos y sin representación de los albaneses independentistas.

El denominado Consejo Ejecutivo Temporal fue aprobado el pasado lunes en una ceremoniosa sesión del Parlamento de Serbia, en la que se dio por concluida la campaña militar en Kosovo contra las guerrillas del separatista Ejército de Liberación (UCK).

Los diputados serbios eligieron a uno de ellos, el socialista Zoran Andjelkovic, hombre próximo a Slobodan Milosevic, como presidente del ejecutivo interino kosovar y éste viajó a la provincia rebelde para formar a su equipo. Durante la semana, la agencia estatal "Tanjug" dio informaciones de Andjelkovic reuniéndose con la directiva serbia de Kosovo, visitando soldados heridos y manteniendo consultas con "potenciales" miembros del nuevo gobierno.

El dispositivo militar de la OTAN se prepara para intervenir.

Hallado el cadáver del representante ruso secuestrado en Chechenia

MOSCU. (Efe).– El cadáver de Akmal Saídov, miembro de la representación del Gobierno de Rusia en Chechenia, fue hallado en la frontera checheno-ingush, informó ayer la agencia rusa Interfax.

Saídov, director del departamento económico de la representación rusa en Chechenia, fue secuestrado el pasado martes en Grozni, la capital chechén, por un grupo de desconocidos.

Según Interfax, la policía encontró en la ropa del funcionario un mensaje dirigido "a todos los rusos enemigos de Chechenia", con la advertencia de que "esto le ocurrirá a todos los que trabajen en Chechenia para el Servicio Federal de Seguridad (antiguo KGB)".

Los conservadores continuarán gobernando en Australia

CAMBERRA. (Efe).– La coalición liberal-conservadora del primer ministro de Australia, John Howard, mantendrá el Gobierno de este país al haber ganado las elecciones, según las proyecciones de resultados de la televisión estatal ABC. Así, la coalición gobernante obtendría 77 escaños de los 148 de la Cámara de representantes, dos por encima de la mayoría absoluta; los laboristas de Kim Beazley se colocarían en 70, y un candidato independiente logararía el otro escaño en juego.

Schröeder rinde homenaje a Kohl en la fiesta de la reunificación

HANNOVER. (Efe).– El futuro canciller federal, Gerhard Schröder, rindió ayer en Hannover un homenaje a su antecesor, Helmut Kohl, por su contribución a la unidad de Alemania, en la celebración del octavo aniversario de su consecución en 1990.

"A usted, señor canciller, quiero expresarle mi respeto por la parte que ha tenido en la construcción de la nueva Alemania", dijo en su alocución Schröeder, que fue interrumpido por un aplauso generalizado de los asistentes al solemne acto.

El nuevo canciller añadió que su "respeto se dirige también por el trabajo durante todo su mandato, que estoy seguro que las personas en Alemania no olvidarán", frase que fue secundada por una nueva ovación mientras era patente una expresión muy emotiva en el rostro de Kohl.

La conmemoración del aniversario de la reunificación de Alemania reunió ayer por vez primera al próximo jefe de gobierno, Schröeder, con el derrotado canciller Kohl, artífice de la unidad en 1990.

Seis días despues de las elecciones que supusieron el fin de 16 años de la "era Kohl" y su espectacular relevo por Schröeder, ambos dirigentes se encontraron en una ocasión solemne cargada de simbolismo para ambos.

El "canciller de la unidad", como Kohl se complace en ser llamado –y título con el que ha entrado en los libros de historia– se encontró en la fiesta de Hannover por vez primera con su rival victorioso, con quien ha evitado todo contacto durante la campaña electoral y a quien rechazó un debate televisivo cara a cara.

Con ocasión del aniversario de la unidad alemana, Kohl lanzó ayer un llamamiento a su sucesor en la Cancillería para que mantenga "el esfuerzo para la construcción del este", que su gobierno ha realizado durante su mandato desde la reunificacion en 1990.

"El trabajo no se ha terminado, pero lo que hemos logrado conjuntamente en estos ocho años, no tiene precedentes en la historia," señala el canciller en su manifiesto en referencia al esfuerzo económico que ha costado más de un billón de marcos (medio billón de dólares) en ayudas e inversiones.

Las festividades comenzaron con un servicio religioso ecuménico al que asistieron, además de Kohl y Schröeder, los presidentes de la República federal alemana (RFA), Roman Herzog, y el de la República Checa, Vaclav Havel, quien pronunció el discurso de honor.

Havel, que aceptó como "gran honor" esta ocasión, es junto al presidente de la Comisión Europea, Jacques Santer, el más prominente de entre los más de mil invitados extranjeros que realzaron el acto académico de la ceremonia del aniversario de la reunificación alemana.

Schröeder alabó la figura de Kohl.

El G-7 analiza el nuevo plan global contra las crisis financieras

WASHINGTON. (Efe).– Estados Unidos y sus socios de los países más ricos del mundo, reunidos en el Grupo de los Siete (G-7), analizaron ayer en Washington un nuevo plan global para convertir el mundo en un lugar más seguro y a salvo de crisis financieras.

Los todopoderosos ministros de Finanzas y gobernadores de los bancos centrales de EE.UU., Alemania, Francia, Reino Unido, Italia, Canadá y Japón debaten las maneras de asistir e inyectar liquidez en los países emergentes que han sufrido crisis financieras.

M.C.D.2022

La Tribuna inmobiliaria

inalsa

/ Teodoro Camino, 21

☎ 967/23 88 30
ALBACETE

EDIFICIO CAMPUS

ULTIMAS VIVIENDAS EN VENTA

ZONA CAMPUS Y PARQUE SUR

C/ Dr. García Reyes
C/ Capitán Cortés
C/ Antonio Gotor

109 VIVIENDAS
PRECIO TASADO
VISITE PISO PILOTO
LLAVES DE INMEDIATO

FACILIDADES
25 AÑOS

INMOBILIARIA SANCHEZ DEL RIO-CATEDRAL
A.P.I. Pedro Sánchez del Río

Telf: 967 52 26 00

GRAN OFERTA EN

PISOS
APARTAMENTOS
CHALETS
LOCALES
GARAJES
PARCELAS
F. RUSTICAS
TRASPASOS

SIN COMISION AL COMPRADOR

INFORMESE

PLAZA VIRGEN DE LOS LLANOS
Tlf. 967 52 26 00
E-MAIL:RIOCAT@DIRAC.ES

SANCHEZ DEL RIO-CATEDRAL
A.P.I. Pedro Sánchez del Río
Telf: 967-52 26 00

Urbanización AGUASOL

Venta de Parcelas y Chalets con piscina, zona deportiva y arboleda.
INFORMESE

Pº de la Cuba: Piso en venta de 3 dormitorios, 2 baños, garaje. NUEVO A ESTRENAR.
Torres Quevedo: Chalet individual en venta, 360 m²., 2 plantas, licencia para buhardilla, jardín, patio, bodega, alarma y garaje. INFORMESE.
Rosario: Piso en venta de 3 dormitorios, 2 baños, puertas lacadas blanco, calefac. ind., trastero. 16.500.000 Ptas.
Carmen: Piso en venta de 3 dormitorios, garaje, trastero, parquet, puerta blindada, armarios empotrados. 16.500.000 Ptas.

INMOBILIARIA
SANCHEZ DEL RIO-CATEDRAL
INFORMESE
NO COBRAMOS COMISION AL COMPRADOR
PLAZA VIRGEN DE LOS LLANOS
TELF. 967-52 26 00
E-MAIL:RIOCAT@DIRAC.ES

"Finca Los Olivos"

CHALET

Con garaje, salón con chimenea, cocina, cuarto de baño y dos dormitorios en parcela individual de 314 m²

POR 9.650.000

Y otros modelos a elegir

Entrada a convenir

PROYECTO FINANCIADO POR **BANCAJA**

"CONSTRUYENDO PARA TI"
Promueve y vende

PROGRAMAS URBANISTICOS Y GESTION, S.A.

INFORMESE
Concepción, 9-2º
Teléfono: 967-21 43 99

GRUPO MORENO Y FERNÁNDEZ

VENDE

Piso
3 dormitorios.
Barrio San Pablo.
A estrenar.
Llaves en mano.

Local 122 m².
C/ Iris.
(en construcción).

Local 134 m².
C/ Calatrava.
Llave en mano.

Local 97 m².
C/ Santiago Rusiñol.
(frente a Seyca).
Llave en mano.

Apartamento
2 dormitorios.
Barrio San Pablo.
Plaza Pelibayo.
A estrenar.
Llaves en mano.

50 97 41
22 42 11

Tu Casa
INMOBILIARIA

* Chalet La Humosa. 1.700 m². Vivienda de 300 m². Salón, cocina amueblada, 2 baños, 4 dormitorios, cochera, trastero. Precioso. 32.000.000 Ptas. Negociables.
* Piso 4 años zona Pryca. 100 m². Salón, cocina amueblada, 4 dormitorios, 2 baños amueblados, garaje y trastero. 14 m.
* Adosado a estrenar, Alto Molinos. 300 m² útiles+ patio indiv. 65 m². Garaje 3 coches, bodega. Salón, cocina, aseo, 5 dormitorios, 2 baños, buhardilla. 32.950.000. Ptas.
* Piso Villacerrada. Salón grande, cocina amueblada, 3 dormitorios y 2 baños. Garaje opcional 12m.
* Apartamento a estrenar. C/ Carmen, 60 m²., salón, cocina amueblada, 2 dormitorios, baño, garaje y trastero. 13.500.000. Ptas.

C/ Hermanos Jiménez, 12 ALBACETE
☎ 50 28 50

INMOCAMARA
SOCIEDAD LIMITADA

* VENDE PISO ZONA VELETA. Seminuevo. 100 m². Oportunidad. Salón 3 dormitorios. 2 baños. Cocina amueblada. Terraza 20 m². Gas ciudad. Climalit. Garaje. 15.500.000 ptas. Tel.: 967-21 80 11

* PROMOCION DE APARTAMENTOS EN PLAYA DE SAN JUAN (ALICANTE).Apartamentos de 2 y 3 dormitorios y 2 baños. Desde 70,36 m²2. útiles. 2ª línea.

Urbanización completa con jardines, piscinas, tenis, polideportivo, zona infantil, paddle, sauna, gimnasio, club social, garajes abiertos o cerrados. 2 armarios empotrados, coicna amueblada con placa, horno y campana Balay. Fácil acceso por autovía y por carretera de la playa S. Juan-Campello.

No deje pasar esta oportunidad. Precios desde 8.900.000 pts. Su segunda residencia para todo el año. Información, planos y reservas en nuestras oficinas. Tel. 967-21 80 11.

* VENDE ATICO ZONA CENTRO. Nuevo. Salón. 2 dormitorios. 1 baño. Cocina. Gran trastero. Amplísima terraza. Gas ciudad. Climalit. Puertas roble. 14.000.000 pts. Tel. 967-21 80 11

C/ Cervantes, nº 12 (Frente Edif. La Pajarita) ALBACETE
☎ 21 80 11

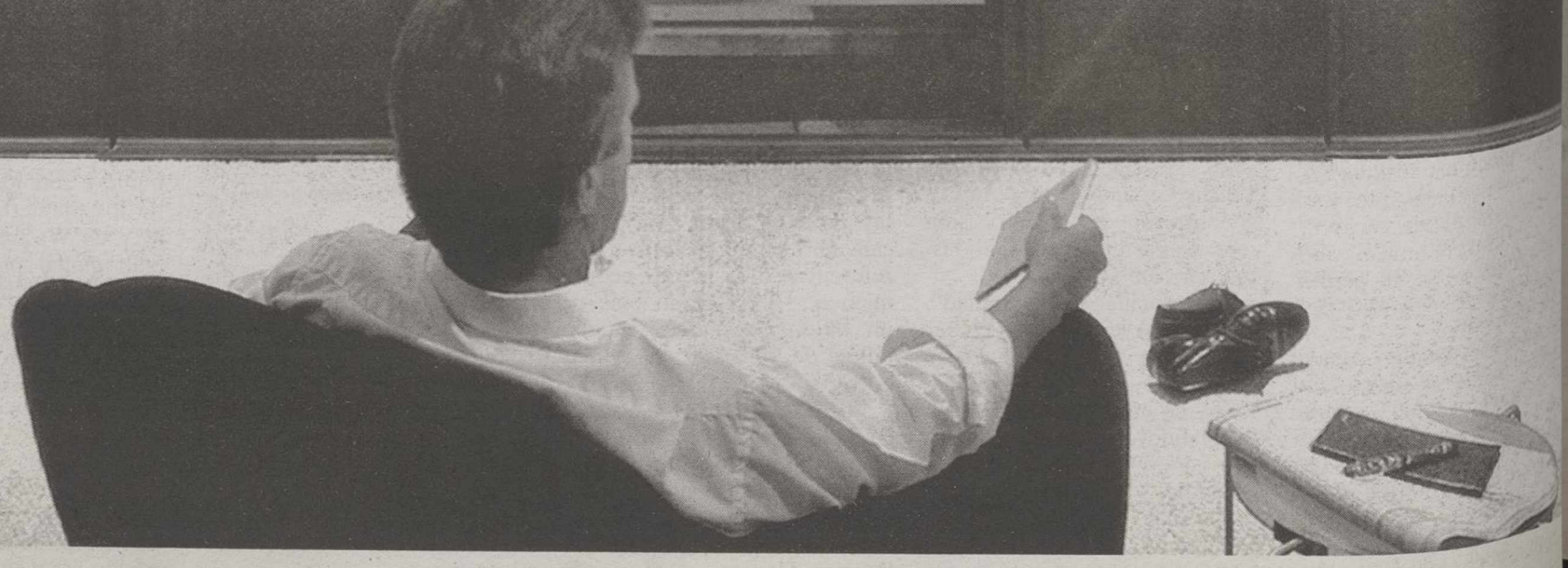

© PUBLIKA

M.C.D.2022

SEGUNDA DIVISION/SEXTA JORNADA

CARLOS BELMONTE/17'00 H./ALEXIS PEREZ PEREZ (CANARIO)

ALBACETE BALOMPIE	U.E. LLEIDA
Entrenador: Luigi Maifredi.	Entrenador: Miguel Corominas.
Suplentes: Julio Iglesias (portero), Vanic, Jesús, Dani Bouzas, Vulevic, Maslov.	Suplentes: Mora (portero), Stanic, Navarro, David Sánchez y Torrecilla.
Uniforme: Camiseta y calzón blanco.	Uniforme: Camiseta azul, calzón blanco.

El Lleida, un equipo que no suele perdonar en sus desplazamientos

El Alba busca dar su primera alegría en el Carlos Belmonte

A.C.

El Albacete Balompié, que venció la semana pasada su primer partido en el siempre propicio campo de Las Gaunas, recibe este domingo a un Lleida que intentará desquitarse de su derrota en casa ante el Barcelona B en el estadio Carlos Belmonte (17:00 h), con arbitraje del canario Alexis Pérez Pérez.

Después de la primera victoria en liga cosechada por el equipo manchego en Logroño, lo más probable es que no haya cambios en el once inicial, aunque la presencia de Rizzolo y Vulevic en la convocatoria hace pensar que Maslov puede peder el sitio en el once.

El técnico local no recupera a varios jugadores lesionados, como Giunta o Fernando, y se deja fuera de forma sorprendente al central Juanlu, uno de los titulares que se perdió el encuentro de Logroño por sanción federativa.

El Albacete intentará conseguir su primera victoria en casa, después de una derrota y un empate en su propio estadio.

Luigi Maifredi, entrenador local, manifestó sobre el encuentro que no le preocupa el Lleida. "Yo me preocupo por mis jugadores, y aunque ellos son buenos, nosotros también". El italiano señaló que su equipo "va a salir al campo con humildad. Podemos ganar o perder, pero lucharemos. La afición debe saber que el Albacete es un equipo que trabaja honestamente. Es difícil que ganemos la liga, sobre todo después de que el equipo salvara la categoría en la última jornada, pero vamos a contruir un bloque muy importante para el año que viene".

Entre tanto, el Lleida de esta temporada juega mejor fuera de casa que delante de su afición.

Los de Corominas cuentan sus desplazamientos por victorias, y buscarán seguir la racha ante un Albacete que todavía no cononoce la victoria ante su afición.

Corominas cumplirá su segundo partido de sanción ya que fue expulsado del banquillo en un partido de la Copa del Rey, y el Lleida será dirigido por el segundo técnico Miquel Rubio. La lista de los catalanes presenta algunas novedades. Por primera vez en la temporada entra el lateral derecho David Sánchez, cedido por el Español, que podría disfrutar de algunos minutos. El central Navarro también está convocado, e incluso podría ser titular, ya que el técnico no decidirá hasta última hora del partido. Otra novedad es Simeón, que sí será de la partida.

Otro de los jugadores que finalmente ha entrado en la convocatoria del Lérida es el jugador Juan Carlos Moreno, que estuvo cedido la pasada temporada en el Albacete. Moreno había arrastrado problemas físicos en la rodilla izquierda desde el pasado miércoles, pero finalmente ha podido recuperarse a tiempo y será uno de los fijos en el centro del campo ilerdense.

Moreno es un jugador forjado en la cantera del Barça con condiciones de para ser un buen futbolista, pese a su mala campaña anterior.

El Albacete quiere seguir con la racha inaugurada en Logroño.

M.C.D.2022

El entrenador Corominas no podrá estar en el banquillo

Moreno entró en la lista del Lleida

LT

El defensa Francesc Xavier Navarro puede convertirse en la novedad más destacada en el once titular que el técnico del Lleida, Miquel Corominas, alineará hoy en el Estadio Carlos Belmonte donde se enfrenta al Albacete, si bien la línea de tres puede ser la que formen Milosevic, Wladimir y Quique.

Después de casi un mes de baja por la lesión muscular que se produjo en el segundo partido de Liga en Badajoz, Navarro tiene muchas posibilidades de sustituir en la cobertura al brasileño Vlademir Angelo Giordani, si finalmente no se recupera de sus problemas físicos, aunque también está incluido en la convocatoria.

"Tengo el ansia de jugar, porque me lesioné tras la pretemporada, estuve de baja dos semanas, volví al equipo, me encontré bien en el campo y recaí de las molestias con la obligación de permanecer un nuevo mes parado", explicó el defensa, quien añadió que "todo esto condiciona".

Sin embargo, el jugador destacó su ilusión por regresar a la competición y únicamente manifestó su deseo de que "todo vaya muy bien".

Quien sí tiene asegurada su presencia en Albacete es Juan Carlos Moreno, a pesar de sus problemas de rodilla. Goran Stanic está en la recámara por si el jugador forjado en la cantera del Barcelona se resintiera.

Otra de las novedades en el once inicial del Lleida será el retorno de José Vicente Simeón, quien ocupará el puesto del sancionado Gerard Escoda.

La expedición de la plantilla ilerdense partido a medio día de ayer en autocar con destino a tierras manchegas.

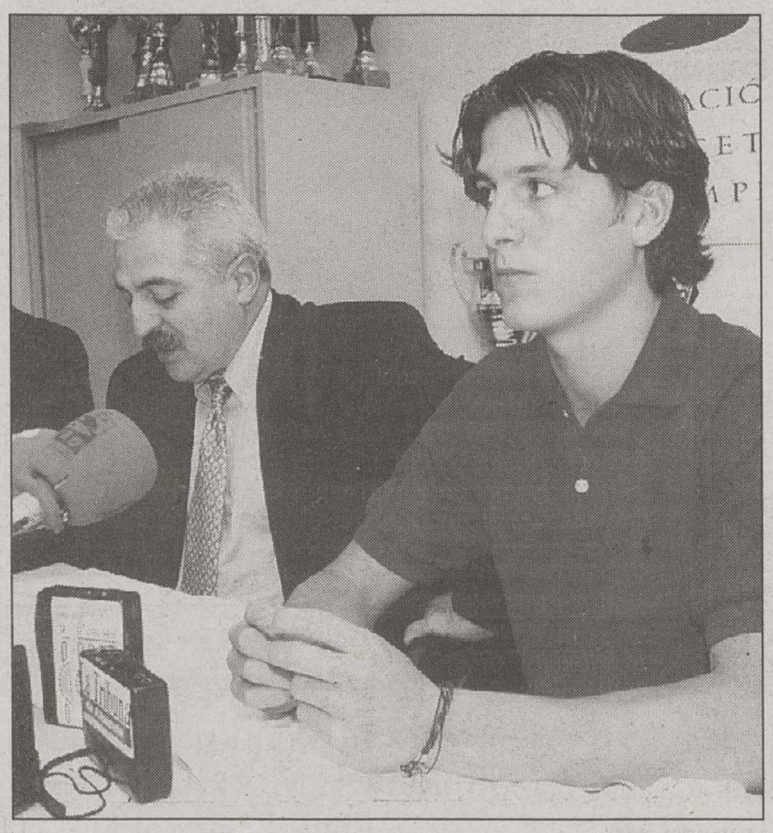

Juan Carlos Moreno, ex-jugador del Albacete, hoy en el Lleida.

Por su parte, Luigi Maifredi, técnico del Albacete Balompié, afirmó esta semana que hará pocas variaciones con respecto al once inicial que ganó hace al CD Logroñés (0-1).

Maifredi dijo poco del conjunto ilerdense. "Yo miro siempre a mi equipo, nosotros tenemos que jugar juntos y con mucha humildad porque el Lleida es un buen equipo, pero me gusta pensar que mi equipo también es bueno".

"Cuando un equipo juega bien no es necesario hacer cambios", añadió Maifredi, "esto no es una regla para mí, pero en este caso es posible que el domingo jueguen los mismos que en Logroño".

Sobre las sensaciones respecto del equipo y del papel que puede jugar esta temproada, Maifredi fue tajante: "el público tiene que saber que éste es un equipo que trabaja bien, que juega siempre a su máximo nivel, pero, que quede claro, no es un ¡rack".

"La afición tiene que saberlo. Se puede ganar o perder, pero siempre verán a un equipo con mucha honestidad en el trabajo", añadió Maifredi, quien también se refirió a la afición: "Tiene que estar muy unida a su equipo, tenemos un equipo bueno, pero la afición tiene que saber que yo creo que este año no es posible que el Albacete gane la Liga".

Maifredi incidió, por último, en que "este año es posible hacer un grupo y el próximo, con dos, tres o cuatro fichajes, intentar ganar la Liga o aspirar al ascenso. Nadie tiene que olvidar que el año pasado este equipo salvó la permanencia en la última jornada".

Osasuna también busca su primera victoria en casa

PAMPLONA.- Osasuna recibe en El Sadar al Sevilla (17,00 horas) con el objetivo de dar la primera alegría en casa a su afición y, en este sentido, el técnico navarro, Enrique Martín, ha afirmado en rueda de prensa que "toca ganar en El Sadar y nuestra ilusión es romper la línea de resultados en casa y ganar el partido para ir cogiendo más confianza".

Martín confirmó que Osasuna jugará con el mismo equipo titular que consiguió el sábado pasado en Santiago de Compostela la primera victoria de la temporada.

Así, el conjunto navarro saldrá de inicio con López Vallejo en la puerta; Cruchaga, Aito r e Iban en defensa; Orbaiz, Palacios como pivotes; Eduardo y Yanguas en las bandas, con Alfredo de media punta; y Trzeciak y Ziganda en ataque.

El preparador osasunista facilitó la misma convocatoria que para el partido del último fin de semana, por lo que esperarán su oportunidad desde el banquillo Manolo -portero suplente-, Alex, Matito, Enériz y Markovic.

La plantilla "rojilla" tiene el convencimiento de romper la imbatibilidad del portero sevillista Paco Leal y quitar la condición de invicto al conjunto andaluz, que cuenta sus compromisos fuera de casa por victorias.

Martín dijo sobre el Sevilla: "este año es un equipo más frío en el sentido de que no pierde la cabeza fácil y está seguro de sus posibilidades".

"Se ve que el Sevilla está bastante compacto y su último empate en casa no me dice absolutamente nada, porque sabemos que va a estar arriba y para nosotros es una gran motivación enfrentarnos a equipos que son prácticamente de Primera", añadió.

El técnico navarro desea que Osasuna esté "en buena línea, haga buen fútbol y, sobre todo, que gane el partido, porque jugar bien y no vencer no sirve de mucho, con lo cual lo más importante es avanzar en la clasificación".

Martín elogió al delantero del Sevilla, Igor Gluscevic: "Fue el máximo goleador el año pasado y es un gran futbolista", si bien comentó que tiene la "sensación" de que Ziganda "una vez que ha abierto la puerta contraria también mañana puede hacernos disfrutar con algún gol".

Toledo-Logroñés, partido retransmitido por Canal Plus

TOLEDO.- La entrada del mediocampista Gay por el lateral Roca, se prevee como la principal novedad que el el C.D. Toledo presente en su partido de hoy, ante el Logroñés, a las 12 de la mañana y transmitido por Canal Plus, en la sexta jornada.

Los que no han entrado en la convocatoria, dada por Gregorio Manzano tras el último entrenamiento, hecho en el Municipal de Villaseca de la Sagra (Toledo), han sido el mediocampista Benito, aunque se ejercitó con normalidad con sus compañeros, el lateral Alejandro, que también se entrenó normalmente, y Gallardo, este con permido hasta el miércoles por tener una contractura.

Los 16 convocados por el técnico toledano son, de la Fuente y Villalvilla; Casquero, Emery, Estéfano, Fede Marín, Gay, Juanito, Jurado, Losada, Luis Manuel, Maikel, Pedro Alberto, Quini, Suárez y Varela, entrando al final Villalvilla, pese al fuerte golpe que sufrió al final del entrenamiento.

Cara al encuentro ante el Logroñés, y por lo visto en este último entrenamiento, el más que posible once inicial será: De la Fuente; Varela, Pedro Alberto, Luis Manuel, Estéfano; Fede Marín, Casquero, Gay, Emery; Losada y Quini.

PRIMERA DIVISION

Partidos de la jornada

Tenerife - Mallorca
Oviedo - At. Madrid
R. Sociedad - Deportivo
Español - Villarreal
Salamanca - Valladolid
Valencia - Barcelona
Celta - Ath. Bilbao
R. Madrid - Betis
Extremadura - Zaragoza
Alavés - Rácing

Los resultados de los encuentros jugados ayer no están incluidos en la clasificación.

		En casa			Fuera			Goles		
	J.	G.	E.	P.	G.	E.	P.	F.	C.	Pts.
1.– **R. Madrid**	4	1	1	0	2	0	0	10	5	10
2.– Zaragoza	4	2	0	0	1	0	1	8	3	9
3.– Mallorca	4	1	1	0	1	1	0	3	0	8
4.– At. Madrid	4	2	0	0	0	1	1	7	3	7
5.– Alavés	4	1	1	0	1	0	1	3	2	7
6.– Deportivo	4	2	0	0	0	1	1	3	3	7
7.– Barcelona	4	1	1	0	0	2	0	5	4	6
8.– Ath. Bilbao	4	1	0	1	1	0	1	5	5	6
9.– **Valencia**	4	2	0	0	0	0	2	3	4	6
10.– Valladolid	4	1	0	1	0	2	0	3	2	5
11.– Oviedo	4	1	0	1	0	2	0	4	4	5
12.– Villarreal	4	1	1	0	0	0	2	7	6	4
13.– Celta	4	0	2	0	0	2	0	3	3	4
14.– Tenerife	4	0	1	1	1	0	1	5	6	4
15.– Español	4	1	1	0	0	0	2	3	5	4
16.– Rácing	4	1	1	0	0	0	2	2	5	4
17.– Salamanca	4	1	1	0	0	0	2	3	8	4
18.– Extremadura	4	0	1	1	0	1	1	1	3	2
19.– Betis	4	0	1	1	0	1	1	2	5	2
20.– R. Sociedad	4	0	1	1	0	1	1	6	10	2

SEGUNDA DIVISION

Partidos de la jornada

Mérida - Málaga
Leganés - Recreativo
Badajoz - Orense
Osasuna - Sevilla
Hércules - Compostela
Barcelona B - Numancia
Albacete - Lérida
Toledo - Logroñés
Eibar - R. Vallecano
Spórting - At. Madrid B
Las Palmas - Mallorca B

Los resultados de los encuentros jugados ayer no están incluidos en la clasificación.

		En casa			Fuera			Goles		
	J.	G.	E.	P.	G.	E.	P.	F.	C.	Pts.
1.– **Numancia**	5	3	0	0	2	0	0	12	2	15
2.– Mallorca B	5	2	0	1	2	0	0	9	2	12
3.– Toledo	5	2	0	0	1	2	0	6	1	11
4.– Sevilla	5	1	2	0	2	0	0	5	0	11
5.– Las Palmas	5	2	0	0	1	1	1	7	3	10
6.– Logroñés	5	2	0	1	1	1	0	6	4	10
7.– Málaga	5	1	2	0	1	1	0	6	4	9
8.– Lérida	5	1	0	2	2	0	0	9	8	9
9.– Compostela	5	1	1	1	1	1	0	7	5	8
10.– Orense	5	2	0	1	0	1	1	3	5	7
11.– R. Vallecano	5	0	3	0	0	2	0	5	5	5
12.– Osasuna	5	0	1	1	1	1	1	4	4	5
13.– At. Madrid B	5	1	1	1	0	1	1	5	7	5
14.– **Albacete**	5	0	1	1	1	1	1	4	6	5
15.– Barcelona B	5	0	1	1	1	1	1	6	9	4
16.– Hércules	5	0	1	1	1	0	2	5	10	3
17.– Mérida	5	0	1	1	0	2	1	2	4	3
18.– Recreativo	5	0	2	1	0	1	1	2	4	3
19.– Eibar	5	1	0	1	0	0	3	4	9	3
20.– Leganés	5	0	0	2	1	0	2	5	12	2
21.– Badajoz	5	0	1	1	0	1	2	4	7	2
22.– Spórting	5	0	1	1	0	1	2	2	7	2

M.C.D.2022

Interesante partido de rivalidad provincial en el Municipal de Santa Ana

Tercera: El Hellín recibe esta mañana al Albacete B

LT

El Albacete "B", afronta el derby provincial esta mañana de domingo (12,00 horas) ante el Hellín Deportivo plagado de bajas, por lo que Gregorio Ocaña, tendrá que echar mano de distintos jugadores juveniles para completar la convocatoria que se desplace hasta Hellín.

Gregorio Ocaña señaló a Efe, que, "a pesar de todas estas bajas, el partido lo afrontan con mucha ilusión y ganas, deseando que llegué el partido que es un clásico de rivalidad contra un equipo que va a estar arriba seguro, porque llevan un gran equipo y varios años arriba, jugando los "play-off".

Respecto al estado de su equipo, Gregorio Ocaña señaló también que, "de moral el equipo está muy bien, pero tenemos muchísimas bajas y estamos teniendo muchos problemas de lesionados y sancionados. Esperemos podar contar con once jugadores para el domingo".

El técnico no podrá contar con Arias, expulsado, Trino, operado de pómulo, Peña, con rotura de fibras, Ferre, recuperándose de una intervención quirúrgica en la rodilla, Zamora y Carlos, con problemas de espalda, Tito, con lesión en una de sus rodillas y el meta Aranda, lesionado desde el viernes pasado.

Así las cosas, el técnico indicó que, "supongo que tendré que echar mano de más de un juvenil para poder afrontar el partido", señaló el técnico albaceteño

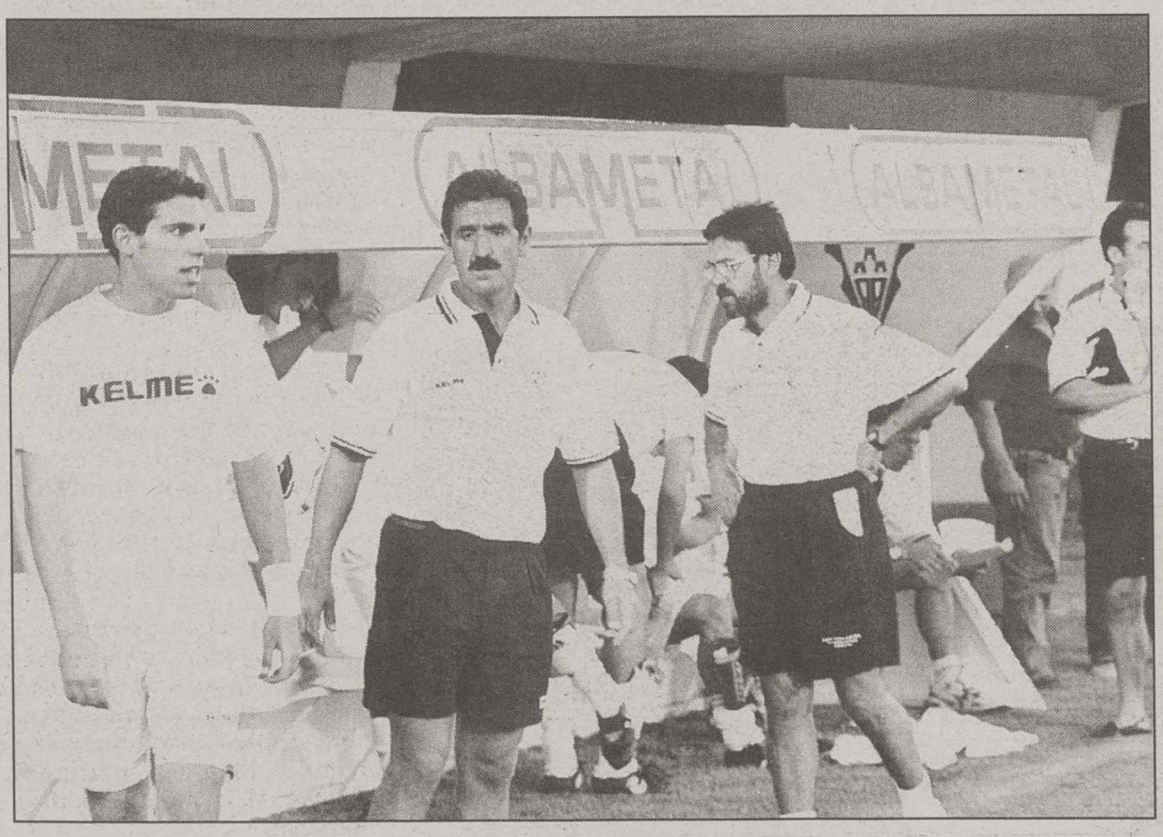

El Albacete B se presenta en Santa Ana con numerosas bajas.

Por parte hellinera, el presidente Gonzalo Tomás comentó a Efe que, "para reestructurar la plantilla, se ha dado la baja a dos jugadores, el centrocampista Ricard y el centrocampista Jesús, mientras que estamos en tratos con Jose Angel Moreno, un defensa que estuvo hace tres años el nuestro equipo, y el año pasado en el Ourense"

Moreno, incluso, jugó algunos minutos en el triangular de ferias, esta misma semana, causando una buena impresión, pero el problema es que el equipo hellinero parece tener a dos jugadores de excelente trayectoria, Alex y Paco Pérez, en su mismo puesto.

Villarrobledo

Por otro lado, el Villarrobledo, actual líder del Grupo XVII de la Tercera División, se ha reforzado con el fichaje de Pedrete, un delantero que militó hace algunas temporadas en las filas roblenses, e incluso en equipos de superior categoría, como el C.D. Toledo de Segunda División.

Hasta el momento, los mayores problemas para el Villarrobledo han venido por los pocos efectivos disponibles en ataque, debido a las lesiones de Mejías y Cesar Iván, aunque Mejías, con problemas musculares, podrá volver a los entrenamientos la próxima semana, y Cesar Iván ya disfrutó de unos minutos la pasada jornada. El equipo roblense se enfrenta al Belmonte.

CLUB VOLEIBOL ALBACETE

INSTITUCIONES Y EMPRESAS QUE COLABORAN CON EL CLUB

LA TRIBUNA
CONSTRUCCIONES MORENO Y ROLDAN
CAJA CASTILLA LA MANCHA
AYUNTAMIENTO DE ALBACETE
DIPUTACION PROVINCIAL
JUNTA DE COMUNIDADES
I.M.D. DE ALBACETE
RASAN
EROSKI
MERCADO DE VILLACERRADA
AGUA VIVA I–II
VA'REY
APARTAMENTOS CAMPUS
GIMNASIO PARQUE
HERMANOS GARCIA–FONTANERIA
DEPARTAMENTO TECNICO INFORMATICO
ANIGMA, S.A. FONT–VELLA
HOTEL EUROPA
PUB EL TORITO
ATISAE I.T.V.
ELECTRO MIGUEL
RESTAURANTE NUESTRO BAR
CORONEL TAPIOCA
EL MORDISCO–BAR
CENTRAL DE IDIOMAS
HOTEL CARDINAL
RESTAURANTE IL FORNO
DIAMANTE AZUL
VIAJES AEROTUR
ESTABLECIMIENTOS OLGA
ART. PELUQUERIA Y ESTETICA JULIAN/ESPAÑA 2000
KUKER'S
ORTOPEDIA ZAFRILLA
BAR MISSISIPPI
MENTA. CENTRO DE BELLEZA
CAFETERIA ZARA–PUB EDEN
LIBRERIA POPULAR
RESTAURANTE LAS TINAJAS
PUB EL PUNTO
CLAN MALTES

CLUB VOLEIBOL ALBACETE
C/ Mayor, 35–3ºA
Teléfono y Fax 967 52 31 36
02001 ALBACETE

BALONCESTO

1ª DIVISION FEMENINA. - 1ª JORNADA

DOMINGO 4 OCTUBRE

C.A.B.A. ALBACETE

17 HORAS

PABELLON PARQUE

ATENEA C.B. (MADRID)

C.A.B.A–UCLM

COMPLEJO HOSPITALARIO DE ALBACETE

Hnos. Falcó s/n
02006 – ALBACETE
Teléf. 967 / 59 71 00
Fax 967 / 24 39 52

El Complejo Hospitalario de Albacete, en colaboración con AMIDA

CONVOCA

UNA beca de investigación, para titulados superiores, en la línea:

ALTERACION DE LOS NIVELES DE RIFAMPICINA EN PACIENTES TRATADOS CON RITONAIR Y RIFAMPICINA

DURACION: 1 AÑO

SOLICITUDES: se enviarán, acompañadas de C.Vitae, al Servicio de Investigación y Docencia del Complejo Hospitalario de Albacete, en el domicilio abajo indicado, antes del 15 de Octubre de 1998.

INFORMACION sobre otros requisitos y condiciones generales en:

Servicio de Investigación y Docencia.
Complejo Hospitalario de Albacete
C/ Hermanos Falcó S/N 02006 Albacete
☎ 967 59 71 73
e-mail: mamen@chospab.es

INSALUD

M.C.D.2022

Si te gusta la caza participa en el concurso...

VEN A CAZAR CON LA TRIBUNA GRATIS

de Albacete

COLABORAN

ARMERIA ROBERTO
CUCHILLERIA ANDUJAR
YAGÜE
RESTAURANTE HOSTAL LA VENTA
ARMERIA DIAZ
ARMERIA PAQUITO
ARMERIA GARCIA
ARMERIA CARTUCHOS RUIZ
CACERIA "EL CUARTICO" GRANJA CINEGETICA

PREMIOS

- OCHO PLAZAS PARA UNA CACERIA A MANO DE PERDICES Y FAISANES, Y 800 CARTUCHOS (100 PARA CADA UNO DE LOS GANADORES DE CADA PLAZA DE CAZA).
- UNA ESCOPETA DE CAZA, MARCA *BERETTA*.
- CINCO JUEGOS COMPUESTOS POR UN CUCHILLO GRANDE DE CAZA Y UNA NAVAJA.
- UN BARBOUR.
- UN ARMARIO BLINDADO PARA ESCOPETAS.
- UNA ESCOPETA DE CAZA, MARCA *GOR*
- UN EQUIPO DE CAZA

BASES

1. El concurso consiste, en el sorteo de 18 extraordinarios premios para el aficionado a la caza, y que se especifican en el recuadro que figura en este anuncio. Vease premios.

2. La jornada de caza para ocho personas, consiste en una "Cacería a mano" de perdices y faisanes, en fecha y lugar que previamente se comunicará a los ganadores. Dicha jornada incluirá el "Taco" y la comida. Se elegirá de entre los ocho ganadores un jefe de cuadrilla.

3. Todos los concursantes deberán estar en posesión de licencia de armas, licencia de caza y seguro en vigor en el momento de la cacería.

4. Podrán participar todas aquellas personas que reuniendo los requisitos anteriormente expuestos, recorten y rellenen totalmente el cupón que figura a pie de página.

5. Oportunamente se comunicará a través de LA TRIBUNA de Albacete la fecha en que finalizará el presente concurso, la fecha del sorteo, que será ante notario, y la fecha en que se publicará la relación de los premiados.

6. No se admitirán cupones que no vayan debidamente cumplimentados o que no cumplan las bases del presente concurso.

7. Quedan excluidos del sorteo el personal y familiares directos de LA TRIBUNA y de las empresas colaboradoras.

8. Los cupones se remitirán a LA TRIBUNA de Albacete, Paseo de la Cuba, 14 - Albacete, en mano o por correo. Enviando un cupón por sobre y figurando en el sobre " CONCURSO VEN A CAZAR CON LA TRIBUNA"

18 PREMIOS

"VEN A CAZAR CON LA TRIBUNA" - CUPÓN CONCURSO

NOMBRE Y APELLIDOS.....

POBLACION.....TLF.....

EDAD.....DIRECCION.....Nº.....

D.N.I.....

Envie por correo ó en mano este cupón a : Paseo de la Cuba, 14-02005 - ALBACETE

M.C.D.2022

Los nadadores de ASPRONA dejaron el pabellón muy alto en Hungría.

En el Campeonato de Europa para discapacitados

Exito de los nadadores del Centro San Ginés

Los nadadores albaceteños del Centro San Ginés de Asprona han obtenido un importante triunfo en el Campeonato de Europa de natación para personas con discapacidad al conseguir cuatro medallas (una de oro, dos de plata y una de bronce).

El campeonato, organizado por Special Olimpic, se celebró del 17 al 23 de septiembre en Hungría, y junto con los cuatro nadadores albaceteños, también tomaron parte cuatro más de Castilla-La Mancha, que estuvieron acompañados por dos monitores y una delegada de Special Olimpics.

Las pruebas en las que tomaron parte los nadadores del Centro San Ginés y su resultado fue el siguiente:

*Juan Antonio Diges Hernández, 50 metros libres y 50 metros braza, obtuvo el cuarto puesto.

*Fausto González Martín-Ortega, 50 espalda y 50 libres, obtuvo una medalla de oro y otra de plata.

*Martín Abiétar Pérez, 100 libres y 50 libres, obtuvo el cuarto puesto.

*José Ignacio Blesa González, 100 libres y 50 libres, obtuvo una medalla de plata.

Los cuatro nadadores albaceteños también tomaron parte en la prueba de relevo 4x50, donde obtuvieron la medalla de bronce.

Estas cuatro medallas se unen a la lista de triunfos logrados por los nadadores del Centro San Ginés en otras pruebas de los campeonatos nacionales y regionales, suponiendo un acicate para que los chavales sigan su preparación de cara a futuras competiciones y un orgullo para la Asociación del Centro de San Ginés.

Motociclismo: Tercera prueba del campeonato regional, en el Circuito

El Circuito de Albacete acogió ayer la final nacional del Trofeo Gilera Runner, en el que participan pilotos de todas las autonomías, donde los seis primeros de cada una de ellas (30 pilotos en total) competían ayer consiguiendo además obtener un título de vencedor del Trofeo a nivel nacional, plazas que les permitirán competir en la final internacional de Mugello (Italia), los días 10 y 11 de octubre.

Esta final ha constado de dos mangas, siendo en la primera el piloto Alejandro Martínez quien se clasificó en primera posición, seguido de Bernand Martínez.

En esta manga el piloto manchego José M. Rosa ralizó una bonita carrera entrando en la séptima posición. En la segunda manga que se disputó a las 16,30 horas, el piloto albaceteño no tendría buena suerte y llegó en el vigesimoctavo puesto, repitiendo Alejandro y Bernard clasificación.

La general quedó con Alejandro Martínez primero, Bernard Martínez segundo y Alvaro Domínguez tercero.

Hoy domingo se celebrará la tercera prueba del Campeonato de Castilla-La Mancha de motociclismo. A las 12,00 horas saldrá a pista la primera carrera a disputarse, que será de 80 cc., seguida de Clásicas CD y 125 cc y a las 13,30 h., respectivamente.

La segunda carrera de la modalidad de Clásicas, en este caso A-B será a las 14,15 horas, poniendo cierre de este encuentro la cilindrada de Supersport Producción a las 15,00 horas.

Sánchez Marín

En este campeonato regional contaremos con la presencia de varios participantes manchegos como Enrique Molina, Miguel A. Jiménez en 80 cc, Raúl Domínguez en Supersport Producción o Francisco Moraga en 125 cc. Además, los aficionados podrán ver de nuevo en acción al director del Circuito, Andrés Sánchez Marín que participará enla cilindrada de Clásicas.

Ve pensando en que te vas a gastar el dinero, porque este año los libros de texto te los regalamos nosotros.

Acércate con el cupón que aparece en el pie de este anuncio a cualquiera de las librerías relacionadas seguidamente y reserva ya los libros de texto de tus hijos, entraras en el sorteo de 50 lotes para el curso 98/99.

b a s e s

El concurso consiste en el sorteo de 50 lotes de libros de texto de infantil, primaria, secundaria y bachillerato para el curso 98/99.

El premio máximo se establece en 18.000 ptas. por lote.

El sorteo se celebrará ante Notario el próximo día 8/10/98, en la sede de La Tribuna de Albacete (Paseo de la Cuba, 14).

La relación de premiados se publicará en el diario La Tribuna de Albacete el día 9/10/98, así como el lugar, fecha y hora de la entrega de los mismos.

Para participar en el concurso, se deberá rellenar el cupón que figura en esta misma página y depositarlo, dentro de un sobre, en las urnas que a tal efecto estarán en las librerías participantes en está promoción o entregarlo en la sede de La Tribuna, Paseo de la Cuba, 14. En el sorteo deberá figurar, necesariamente, "Concurso LA TRIBUNA-LIBROS". Cada sobre solo podrá contener un cupón.

Los cupones deberán ir cumplimentados en su totalidad y será necesario que lleven el sello de la librería donde se realice la compra o reserva.

Entrarán en el sorteo todos los cupones que se reciban hasta las 20.00 horas del día 7/10/98 y que cumplan los requisitos antes mencionados.

No podrá participar en el concurso los empleados de La Tribuna de Albacete ni de las librerías participantes, ni sus familiares directos.

Librería BIBLOS
Concepción, 13
Tel.: 967 214 272
02001 Albacete

Librería E.G.B.
Antonio Machado, 23
Tel.: 967 230 607
02003 Albacete

Librería HERSO
Dionisio Guardiola, 18
Tel.: 967 507 157
02002 Albacete

Librería JOSE
Santiago, 12
Tel: 967 218 015
02005 Albacete

Librería LOS PICOS
Rosario, 33
Tel.: 967 216 341
02001 Albacete

Librería POPULAR
Octavio Cuartero, 12-17
Tel.: 967 225 863
02002 Albacete

Librería SANZ
Rosario, 46
Tel.: 967 224 297
02001 Albacete

Librería UNIVERSITARIA
Gaona, 3
Tel.: 967 241 642
02001 Albacete

La Tribuna de Albacete

Nombre _____

Apellidos _____

Dirección _____

Teléfono _____

Provincia _____

D.N.I. _____ Importe _____

(sello establecimiento)

M.C.D.2022

La Tribuna de Albacete

MERCADO DE VEHICULOS DE OCASION

AUTOALBA, S.L.

MARCA	MODELO	AÑO
PEUGEOT	405	91
RENAULT	R-21 GTD	94
PEUGEOT	106	93
NISSAN	VANETTE	96
VOLKSWAGEN	PASSAT	90
OPEL	VECTRA	95
SEAT	IBIZA	95
RENAULT	EXPRESS	92
TOYOTA	CELICA	96
CITROEN	ZX	92
TATA	TELCOSPORT	97
MITSUBISHI	MONTERO	94
PEUGEOT	205	90
FIAT	CINQUECENTO	94
BMW	525	89

TOYOTA

AVDA. CRONISTA MATEO Y SOTOS, 12 – TEF. 21 83 81
ALBACETE

HYUNDAI

MODELO	MARCA	MATRICULA
ALFA 33	ALFA ROMEO	B-9516-JB
R-21	RENAULT	M-7354-HC
PAJERO	MITSUBISHI	AB-5128-O
POLO	W	AB-2984-G
LAGUNA	RENAULT	AB-7775-N
EXPRESS	RENAULT	AB-8209-H
KADET	OPEL	AB-4455-H
205	PEUGEOT	P-3595-F
CLIO	RENAULT	AB-8757-K
CORSA	OPEL	MU-1419-AV
SUPERCINCO	RENAULT	AB-3889-K
CORSA	OPEL	AB-8343-H
LANTRA 1.8	HYUNDAI	AB-7916-M
LANTRA 1.6	HYUNDAI	M-2900-US

AUTOMAEN, S.L.
CONCESIONARIO OFICIAL PARA ALBACETE Y PROVINCIA
Exposición y Taller: Carretera de Madrid, 8. Teléfono: 52 33 85 ALBACETE

Eurocasion

MODELO	MATRICULA	AÑO	GARANTIA
CITROEN ZX 19D AVANTAGE	AB-9726-L	92	6 MESES
CITROEN ZX 19 D	AB-8536-L	91	6 MESES
FORD ESCORT 18 D	AB-5291-M	92	6 MESES
FORD ORION 1.6	AB-1272-L	91	3 MESES
OPEL ASTRA 17 D	AB-2241-M	92	6 MESES
RENAULT R-19 TSE	B-6994-KB	89	3 MESES
FIAT TIPO 19 DS	AB-1071-0	94	6 MESES
FIAT UNO 45	AB-5039-L	91	3 MESES
FORD COURIER 18 D	AB-5903-M	92	3 MESES
CITROEN AX 11 SIGNO	AB-2584-M	92	6 MESES
FIAT UNO TURBO	AB-1638-H	86	3 MESES

Vehículos de ocasión. Coches de primera.
Red Citroën Eurocasión
Domicilio: Calle Casas Ibáñez, nº 21 Teléfono. 21 51 73 ALBACETE

SERVI MOTOR AUTOMOVILES SERVIMOTOR

VEHICULO	AÑO	KM	PRECIO	EXTRAS
FIAT BRAVO 20 V.	AGO-96	60.000	DESDE 40.000 PTAS/MES*	FULL EQUIPE
PEUGEOT 605 SRI	ABR-91	96.000	DESDE 35.000 PTAS/MES*	FULL EQUIPE
OPEL TIGRA 1.6	DIC-97	7.000	DESDE 21.000 PTAS/MES	FULL EQUIPE
SEAT TOLEDO 1.8	ENE-96	74.000	DESDE 27.000 PTAS/MES*	A.A., D.A.
PEUGEOT 106	MAR-98	2.100	DESDE 15.000 PTAS/MES	E.E., C.C.
PEUGEOT 106	MAR-98	1.999	DESDE 14.000 PTAS/MES	
SUZUKI VITARA	ABR-92	100.000	DESDE 18.000 PTAS/MES*	E.E., C.C., D.A.
VW GOLF 1.6	ENE-90	130.000	DESDE 17.000 PTAS/MES*	

TODOS LOS COCHES GARANTIZADOS POR ESCRITO
FINANCIACION DEL 100% DEL VEHICULO
C/ AVILA, 8 TLF. 52 20 62

INTEMAN Automoción, s.l.

REPARACION DE MECANICA Y ELECTRICIDAD DEL AUTOMOVIL

CONCESIONARIO OFICIAL
agria
TRACTORES–MOTOAZADAS–MOTOCULTORES
CARRETILLAS ELEVADORAS–DUMPERS

Avda de los Toreros, 24 Telf. 51 13 20 02006 ALBACETE

M.C.D.2022

El equipo de Angel Codón intentará dar la sorpresa ante el filial del Estudiantes

Liga EBA: Champinter y Cunicultura juega hoy en el histórico Magariños

LT

Angel Codón, técnico del Champinter y Cunicultura, afirmó que la liga particular de su equipo no se centra en la lucha contra equipos del nivel y potencial de aquellos que como el rival de hoy, Adecco Estudiantes, están arriba.

"Nuestra liga particular no va con estos equipos, de manera indiscutible va con otros, aquellos que han de luchar por mantener la categoría", afirmó el técnico albaceteño, cuyo equipo ha perdido los dos primeros encuentros ligueros, y algo parecido se presume en el encuentro ante Estudiantes, salvo sorpresa.

"Será un partido muy complicado, Estudiantes es un equipo muy fuerte que no ha perdido ninguno de los partidos disputados, nosotros vamos con la intención de hacer el mejor papel posible, dado que estamos intentando que el equipo coja el ritmo de la competición".

Codón se refirió a algunas de las limitaciones que tiene su equipo, "hay que añadir el "handicap" que para nosotros significa la falta de centímetros".

A pesar de las limitaciones y de las dos derrotas cosechadas, el jugar ante Estudiantes en Liga EBA, es algo que se ve como un lujo, "nada más que el hecho de jugar en Magariños, una cancha histórica es todo un premio al trabajo realizado en los últimos tiempos, la diferencia con el año pasado es evidente", terminó indicando el técnico del equipo albaceteño.

Liga ACB

En cuanto a la Liga ACB, el Cáceres CB ha partido esta mañana hacia Barcelona, donde mañana disputará el partido correspondiente a la sexta jornada de la liga ACB, con la única duda sobre el estado del ala-pivot estadounidense Dyron Nix, que continua con dolores en el tobillo derecho.

No obstante, Nix, que arrastra esta lesión desde el esguince de tobillo sufrido en el partido ante el Gran Canarias, podría jugar ante el equipo que entrena Aito García Reneses, ya que, según el médico "las molestias solo aparecen al hacer determinados movimientos". A juicio José Alberto Pesquera "la pareja que forman Alston y Dueñas es como para quitarle el sueño a uno".

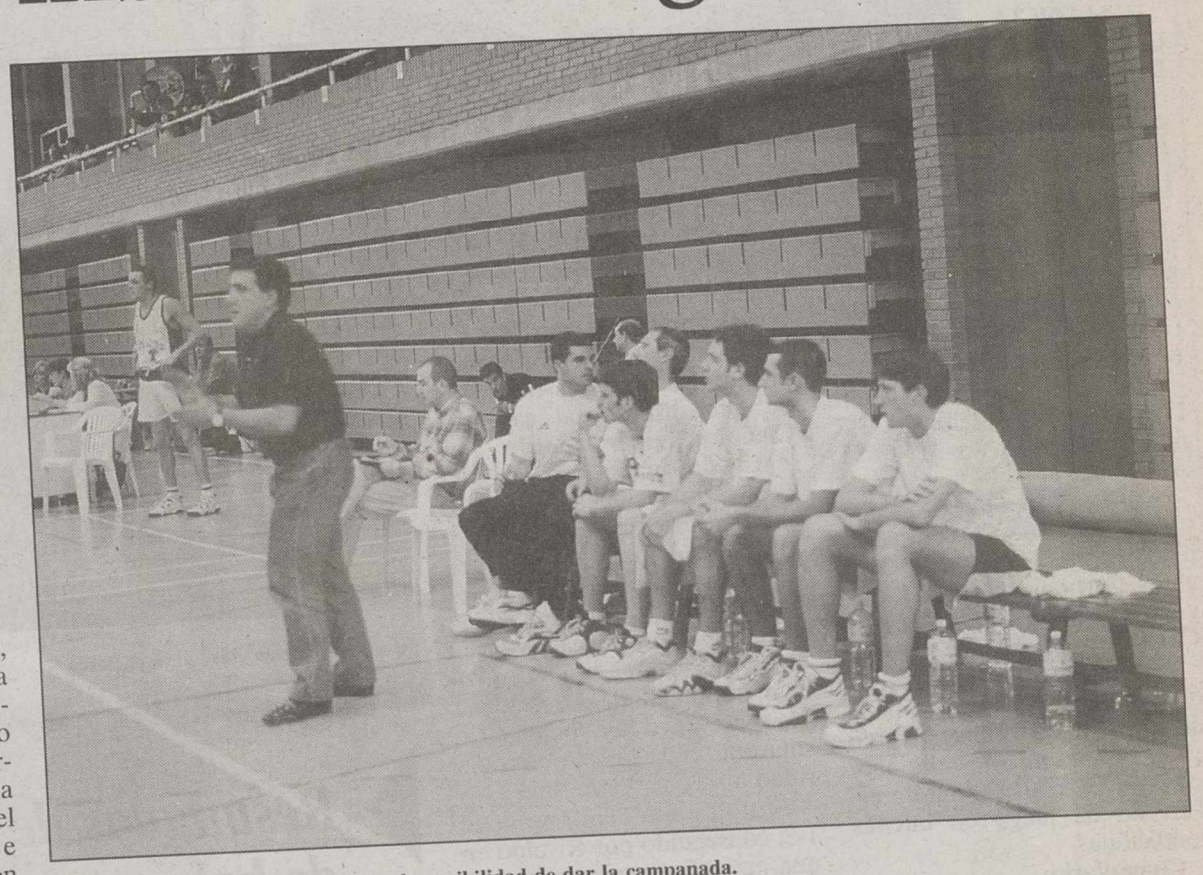

El equipo albaceteño, ilusionado con la posibilidad de dar la campanada.

Honda Civic 5 puertas: Dócil en consumo. Indomable en prestaciones.

Garantía 4 años
4 años de garantía sin límite de kilometraje

CIVIC

Así es el Honda Civic. Al paso a la hora de consumir. Al galope cuando hay que responder.
En Diesel o Gasolina. Con potencias de 75 a 170 CV. Muy dócil. Indomable.
Tecnología VTEC, inyección PGM-FI, suspensión de doble brazo oscilante,...Tecnología exclusiva de Honda.

Disfruta de un Honda Civic 5 puertas desde 1.990.000 ptas.* * Precio final recomendado, IVA, transporte e impuesto de matriculación incluidos. Ahorro adicional de 80.000 ptas. (PLAN PREVER).

HONDA
Primero el hombre, después la máquina.

Llano Motor, S.A. *Ctra. Valencia, 66. Tel. 967 24 69 13. ALBACETE.*

M.C.D.2022

El Valencia no pudo mantener el gol inicial de Claudio López

Rivaldo volvió a ser decisivo para el F.C. Barcelona (1-3)

VALENCIA.- 1. Valencia: Cañizares, Angloma, Roche, Djukic, Carboni, Milla (Lucarelli, m. 78), Mendieta, Schwarz, (Popescu, m. 78), Farinós, Angulo y Claudio López.

.3. Barcelona: Hesp, Reiziger, Pellegrino, Abelardo, Sergi (Roger, m. 28), Xavi, Luis Enrique, Cocu, Figo, Rivaldo (Zenden, m. 88) y Kluivert (Anderson, m. 89).

Goles: 1-0, m.14: Claudio López. 1-1, m.55: Kluivert. 1-2, m.73: Rivaldo. 1-3, m.91: Anderson.

Arbitro: Pérez Lasa (Colegio vasco). Mostró tarjeta amarilla a los locales, Anglomá, Cañizares, Carboni y Claudio López y a los visitantes Luis Enrique, Cocu, Rivaldo y Xavi.

Incidencias: partido correspondiente a la quinta jornada de primera división disputado en el estadio de Mestalla ante más de 50.000 espectadores. Terreno de juego en buenas condiciones.

Comentario:

El FC Barcelona remontó en el segundo tiempo un marcador adverso, en gran parte gracias a una nueva actuación decisiva de su estrella brasileña Rivaldo, lo que le permitió conseguir la primera victoria a domicilio de la temporada, en un encuentro en el que el equipo de Louis Van Gaal fue superior al Valencia, cuyos recursos son muy limitados y en este partido no pasaron de la velocidad de López.

Al Valencia se le puso el partido de cara, pero el rival impuso paulatinamente su ley, hasta conseguir tres goles en la segunda mitad frente a un equipo que echó mucho en falta al rumano Adrian Ilie.

Una vez más, Rivaldo fue la estrella del Barcelona en el campo de Mestalla, un recinto que le ha sido particularmente muy propicio desde que fichó por el Barcelona.

El Valencia supo aprovechar una de las primeras ocasiones de que dispuso, al cabecear Claudio López, desde muy lejos, sin que Hesp pudiera alcanzar el balón, lo que llevó el 1-0 al marcador.

A medida que se acercaba el descanso, el Barcelona presionaba más y, por ello, había terreno para el juego del Valencia, aunque sus centrocampistas, las pocas veces que hicieron suyo el balón, no supieron entregárselo con claridad a su único atacante.

Fruto de ese dominio fue el 1-2, conseguido por Rivaldo en una magnífica acción personal.

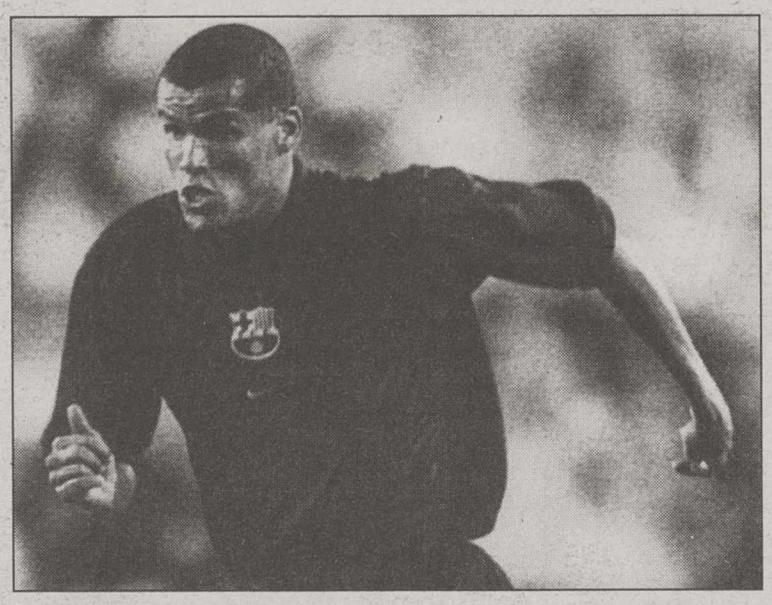

Rivaldo fue pieza clave para el Barça.

Segunda División: El Numancia sigue imparable

El líder de Segunda, Numancia, sigue irresistible. El equipo de Lotina demostró ayer en el Miniestadi su condición de favorito y vapuleó al filial azulgrana 0-4.

Los resultados fueron estos:

Leganés 1-Recreativo 0.

Hércules 3-Compostela 2.

Barcelona B 0-Numancia 4.

Eibar 1-Rayo Vallecano 2.

Las Palmas 4-Mallorca B 2.

Resultados de la Liga EBA de baloncesto

LT

Resultados del Grupo Centro de la Liga EBA tras disputarse algunos de los encuentros correspondientes a la tercera jornada que se disputó en la tarde de ayer.

- Resultados:

*Guadalajara 93 - Bansander 74

*Chillida 79 - Balneario Archena 87

*Calpe 97 - LÁlcora 85

*Plaza Mayor 86 - Baloncesto Alcalá 50

*Denia 68 - San Fernando 78

*Almassera 82 - Pamesa Valencia 67

*AGB Fuenlabrada - Real Madrid B, hoy

*Adecco Estudiantes - Champinter/CABA, hoy.

Lluvia de goles e el Pabellón del Parque y derrota del Albacete Fútb Sala ante el Zaragoza (8-11)

El Albacete Fútbol Sala derrotado en su primer pa jugado en casa, contra un equipo, el Zaragoza, demostró un gran aci rematador y que tuvo e portero Dolader la clave alzarse con los tres pu

Siempre fue por delan el marcador el equipo a nés, y su autoridad de finalmente la balanza. E minuto 2 tomó su primera taja a través de su jugador cía Sanjuan, y lo volvería hacer otras dos veces, lo dejó al equipo de Domi Cuartero algo tocado.

Los albaceteños intenta reaccionar pero el marcado puso en un imposible 2-7, ha que en tres minutos pusie un interesante 5-7 que soñar con la remontada. embargo, el Zaragoza no dió la compostura y volvi estirarse, hasta quedar el m cador en ese 8-11 final.

Jugaron por el Albacete jugaron: Salva, Angel, Da Robson, Agustín. Desp entraron Gonzalo, Alcal Conde, y Vila.

Marcaron Agustín t David tres y Gonzalo 2.

Liga de Voleibol femenino

Primera jornada: Mur 3-Albacete 1 (15-13, 10- 15-6 y 16-14).

Avila 3-Ribeira 1; Maric 3-Socuéllamos 0; Sabad 3-Cantur 1; Benidorm 3-P celos 1; Granada 3-Cantab 0.

LA POSADA
LA CASA DEL PINCHO Y DEL CANAPE
POR 5.500 pts
DEGUSTACION PARA CUATRO PERSONAS
4 Chorizos (Orza), 4 Morcillas (Orza), 1/2 Kg. Costillas La Posada, 1/2 Kg. Chuletas de Cordero, 1/2 Kg. Alas de Pollo, 1/2 Kg. Patatas Fritas, 4 medias Cabezas de Cordero, 1 Botella de Vino.
C/ MARQUÉS DE DE VILLORES, 10 – ALBACETE

CENTROS DE ATENCION A LA INFANCIA
*Comedor *Transporte *Patio *Talleres *Personal especializado *Apoyo educativo *Contenidos educativos básicos *Primeras normas de autonomía *Aula bebés PSICOLOGO-LOGOPEDA
IFAD-ESPAÑA
Oficina Central: 967 24 06 12
Los Peques
Cristóbal Colón, 21
Telf. 967-50 49 22
Campollano
Pol. Ind. Campollano, c/C 2
Telf. 967-52 37 90
Colores
Colores
Blasco Ibáñez, 59
Telf. 967-50 29 23

KOSOVO
ACNUR
ALTO COMISIONADO DE LAS NACIONES UNIDAS PARA LOS REFUGIADOS
NECESITA AYUDA URGENTE: BCH of. 1 c/c 7000 • Banco Santander of. 1627 c/c 22070
BBV of. 2370 c/c 01-100-0 • Banesto c/c colectora Asociación España con ACNUR

M.C.D.2022

OFERTA DE LA SEMANA

RENAULT 5 TL

225.000 pts

FIAT Alfa Romeo

Automediterráneo

CITROEN C-15
DIESEL

Ahorro 1.300.000 pts

FIAT BRAVO 1.4 12V SX
AA - PINT. MET. - DA - EE

Ahorro 200.000 pts

FIAT PUNTO TD 60 S
DA- PINT. METALIZ.

Ahorro 200.000 pts

FIAT TIPO TD
EE - CC

Ahorro 1.200.000 pts

Automediterráneo, con el fin de ofrecerle siempre lo mejor, ha renovado sus instalaciones, poniendo a su servicio un mayor espacio donde poder elegir ó ver un vehículo será algo con lo que disfrute.

¡¡Venga a comprobarlo!!

- *Coches seminuevos con pocos kilómetros.*
- *Financiados hasta 60 meses.*
- *Revisados y garantizados hasta 12 meses.*

Automediterráneo

CONCESIONARIO OFICIAL PARA ALBACETE Y PROVINCIA

LANCIA FIAT Alfa Romeo

Comandante Molina, 24 • Tlf. 52 42 81 - ALBACETE

M.C.D.2022

El Salón del Automóvil de París que se acaba de abrir al público recoge las novedades de los fabricantes, que se han esmerado para acudir a la cita francesa

Los fabricantes acondicionaron sus nuevos modelos o remozaron los clásicos

El Salón del Automóvil de París cumple cien años

El Salón del Automóvil de París que se abrió al público el 1 de octubre cumple cien años. El "Mundial", como se conoce este Salón que prácticamente nació con el propio automóvil, y que comparte importancia en los últimos años con el Salon de Francfort, se abrió el domingo 27 de septiembre con un desfile de mil coches de todas las épocas por los Campos Elíseos. En esta edición, París echa la casa por la ventana para recuperar el terreno que en los últimos años le han ido comiendo otros salones, sobre todo el de Ginebra, aprovechando también que la marca Renault celebra su centenario. Los fabricantes acondicionaron sus nuevos modelos o remozando algunas características de sus clásicos automóviles para ofrecer lo mejor de lo mejor en esta muestra que pasará a la historia por haber iniciado su camino en 1898.

LT

La firma española SEAT está presente en el evento con el nuevo modelo del "Toledo", coche que se fabrica en Bruselas, aunque se mantiene la esperanza de que pueda también fabricarse en la factoría de Martorell (Barcelona).

Las marcas francesas, lógicamente, son las que más interés han puesto en esta edición, y así Peugeot aprovechará la muestra de su país de origen para dar a conocer el 206 Escapade, así como una nueva versión Patner; lo mismo hará Citroen con sus estrellas, sobre todo con el monovolumen Xsara Picasso y con el nuevo motor Hdi en la gama Xantia, con un consumo del 20% inferior al actual Turbodiesel.

Pero, es, sin lugar a dudas, Renault quien echa toda la carne en el asador, pues no en balde se cumplen ahora cien años desde que apareciese el primer automóvil diseñado por Louis Renault.

En el pabellón del "rombo" se pueden ver los diversos modelos que han hecho historia en la marca francesa, así como admirar el Vel Satis, un prototipo futurista que muestra lo que serán las gamas altas más allá del 2000; también se presenta en sociedad una nueva versión del Clio destinada a la competición.

Los japoneses también cumplen años, como es el caso de Honda que tiene ya 50 años de existencia, quien lo festeja a través de la visita de su presidente Hiroyuki Yoshino.

Más presentaciones

Interesantes son también las presentaciones de otros modelos de Mazda o Toyota, que trae el pequeño modelo Yariso, o el 4x4 Jimmy de Suzuki, que espera la llegada de este salón para hacer su puesta en largo.

Los americanos vienen de la mano de Ford y Chrysler, aportando dos nuevas versiones de Focus, la primera; y el 300M y el 4x4 Cherokee, la segunda.

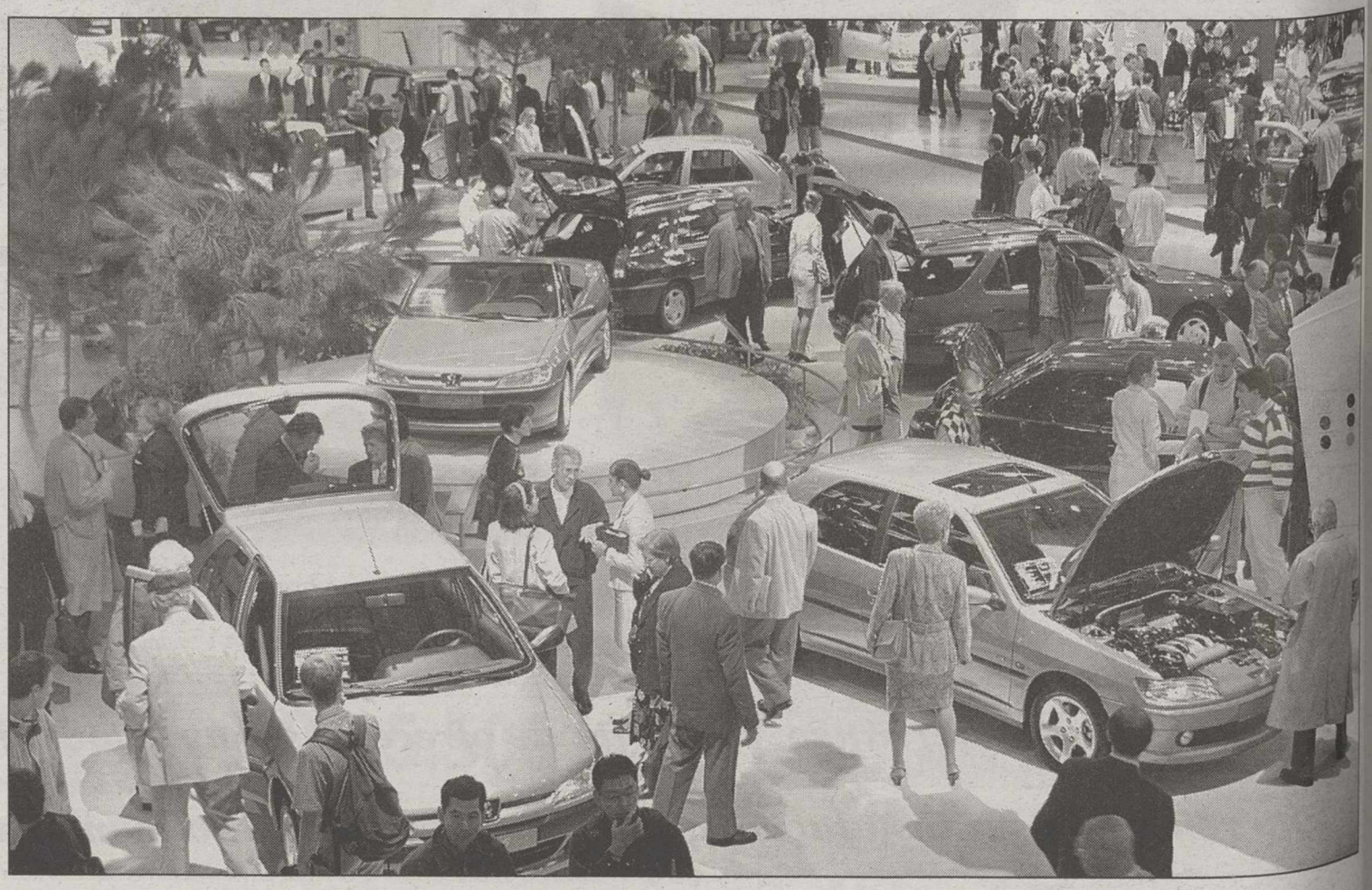

El Salón de París, una cita ineludible para los fabricantes automovilísticos.

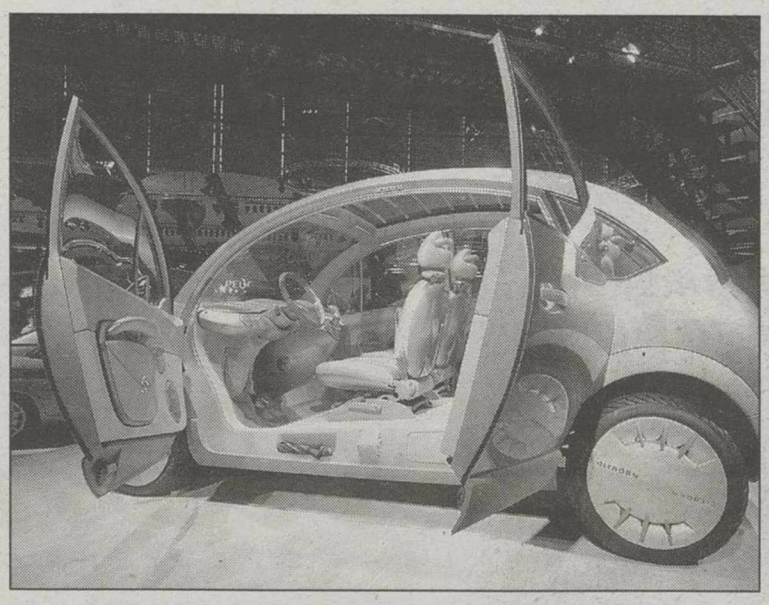

Los nuevos modelos acaparan buena parte de la atención.

A ellos se unen las otras marcas europeas, Mercedes con su gama de lujo, la clase S; Alfa Romeo con el 166 que hace reaparecer en el mercado el clásico berlina italiano; el Volkswagen Bora; o el todoterreno clásico de Rover, el Discovery, muy mejorado al modelo anterior.

Ford, decidida a trasladar el Focus a Alemania

La Dirección de Ford España ha asegurado que "confirma que pueden situarse volúmenes adicionales de Ford Focus en la Planta de Saarlouis" y, además, "reafirma la decisión tomada de trasladar la fabricación de 310 unidades diarias" de Almusafes (España) a Alemania.

La Dirección de Ford España indica que "según diversas informaciones aparecidas en la prensa, en el sentido de que Ford Alemania habría realizado declaraciones de que no cabe una producción adicional de Focus, la realidad es que en Almusafes, sin unas condiciones de trabajo flexibles, no hay capacidad para producir más de 1.560 vehículos diarios".

Explican que como la demanda actual del Ford Ka es de 1.100 unidades/día, solamente queda capacidad para producir 460 Ford Focus diarios. Con un acuerdo de flexibilidad, añaden los responsables de la citada empresa, la Planta de Valencia podría fabricar hasta 770 Focus al día, mientras que sin acuerdo se pierden 310 unidades que son las que se trasladan a Alemania.

M.C.D.2022

El Smart Center Alicante ya ha vendido las primeras unidades de este funcional vehículo

El nuevo Smart ya está a disposición de los albacetenses

LT

El usuario albaceteño ya dispone del nuevo Smart City Coupé, un vehículo que ofrece libertad de desplazamiento individual, con un motor de 55 CV.

El acto de presentación tuvo lugar en el Smart Center Alicante, concesionario para Alicante, Murcia y Albacete, sito en la Avenida de Denia, 151, junto al concesionario de Mercedes-Benz de la capital alicantina. En el acto para VIPs y medios de comunicación se dio cuenta de las particularidades del vehículo y del propio concesionario, que ya está abierto y en el que ya se han vendido las primeras unidades. El responsable del concesionario, Manuel Torrecillas, un viejo conocido que cuenta con varios concesionarios en Albacete, dirigió uans palabras a los asistentes.

Los "Smart Center" se distinguen por una apariencia externa uniforme en toda Europa, y se encuentran en zonas con una numerosa afluencia de público, junto a los centros comerciales en las afueras de las grandes ciudades. Su configuración arquitectónica es sencilla y favorece la presentación de los vehículos, con superficies metálicas en la zona del taller en combinación con las superficies acristaladas de la zona de exposición y ventas, confiriéndole al complejo de edificios un aspecto de calidad y de vigencia.

La recepción es el primer punto de contacto con los clientes, con una configuración multifuncional y en la que se pueden asesorar de forma personal o a través de pantallas interactivas sensibles al tacto.

Los vehículos son distribuidos de forma directa desde la planta francesa de Hambach, con unos breves plazos de pedido y suministro, y menores costes. Ya está en funcionamiento el 80% de los Smart Center, y en la primavera de 1999 ya estarán a disposición de los clientes los 110 centros europeos.

En España, además del concesionario alicantino funcionan otros seis, distribuidos por Barcelona, Las Palmas de Gran Canaria, Madrid/Alcobendas, Palma de Mallorca, Sevilla y Valencia, que se encargan de las ventas de vehículos nuevos y de ocasión, garantizando una ejecución rápida del mantenimiento, reparación, conservación y asistencia en caso de avería.

Los llamados "Smart Center" ofrecen a los clientes un trato personalizado, moderno y rápido.

Hay que hacer muy bien los coches para garantizarlos por cinco años.

Ahora Nissan le ofrece por medio de su nuevo programa Garantía 3+2 Excellent 5 años la posibilidad de ampliar la garantía standard de su vehículo de 3 a 5 años.

Por un coste mínimo, usted podrá disfrutar durante cinco años de la garantía Nissan frente a cualquier anomalía que se pudiera presentar.

Ya lo ve. En Nissan estamos tan convencidos de que hacemos bien nuestros coches que cuando todo el mundo se quita años nosotros nos los ponemos.

NISSAN

Conduce y Disfruta

NISSAN

ROMOVIL

CONCESIONARIO OFICIAL NISSAN EN LA RODA Y PROVINCIA DE ALBACETE
C/ MARTIRES, 209. - TEL. 967 44 34 44 - 02630 LA RODA (ALBACETE)

M.C.D.2022

autodefinido

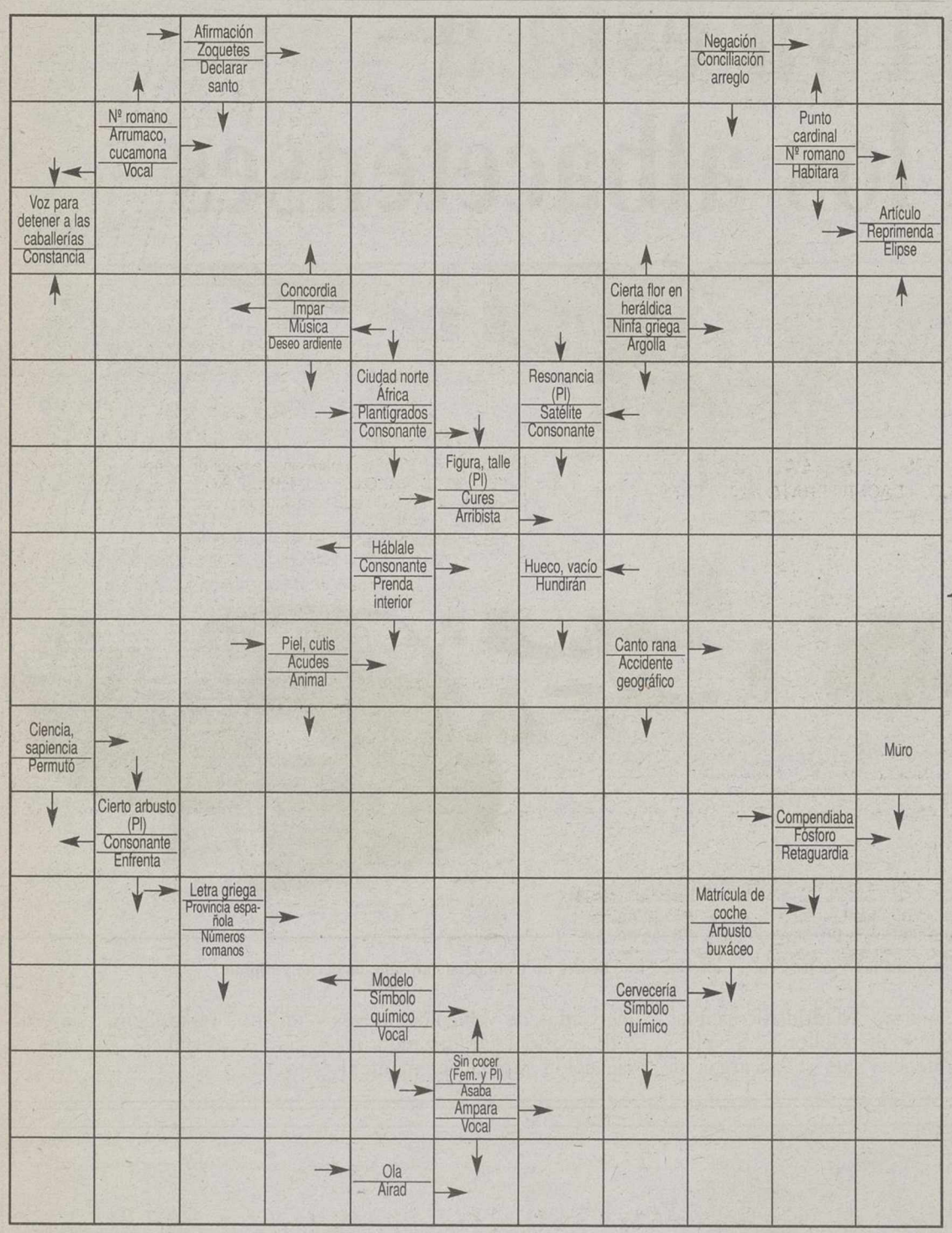

crucigrama

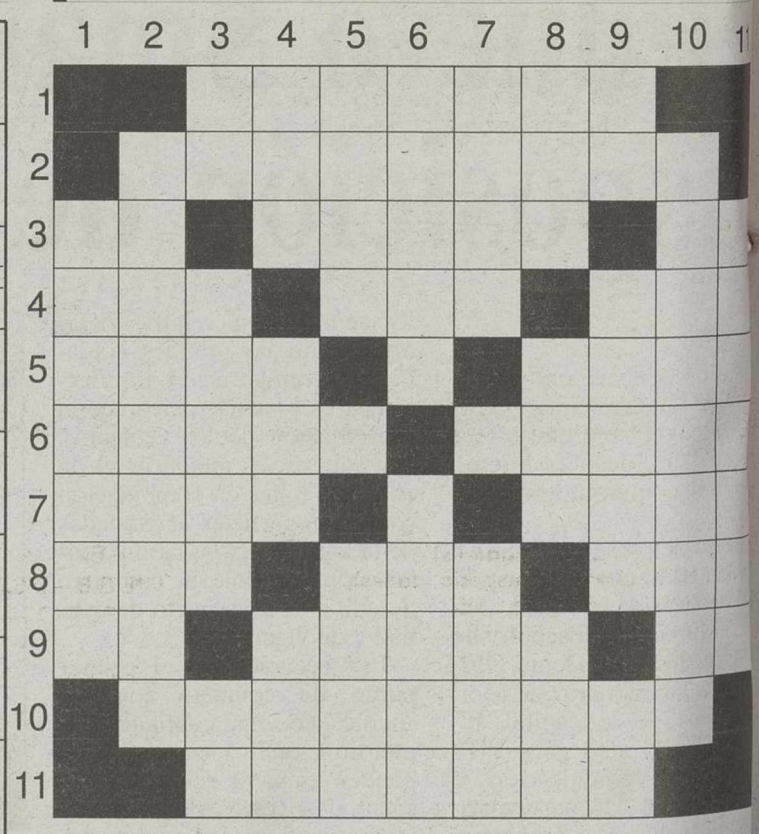

HORIZONTALES.-
1: Hago que, por medio del cálculo, desaparezca de un conjunto de ecuaciones con varias incógnitas una de éstas.- 2: Transformación de un cuerpo por la acción de cierto metaloide.- 3: Letra repetida. Prudencia, madurez (Pl). Al revés, letra griega.- 4: Nombre de letra. Admitir la autoridad peticiones, razonamientos o pruebas de las partes antes de resolver. Preposición inseparable.- 5: Rumiante cérvido. Prado, pradería.- 6: Preposición inseparable. Ciudad italiana.- 7: Adverbio antiguo. Me marché.- 8: Ordenas, aplicas. Hornee. Al revés, nota musical (Pl).- 9: Al revés, símbolo químico. Produce daños o desgracias de gran importancia. Símbolo químico.- 10: Confirme el juez ciertos actos o convenios de las partes.- 11: Agujerear.

VERTICALES.-
1: Cierto día.- 2: Compositor francés.- 3: Preposición inseparable. Sujeto ridículo o extravagante (Pl). Interjección.- 4: Cierta flor. Plural de letra. Persona que tiene predominio o ascendiente decisivo sobre otra u otras.- 5: Trazo, invento. Ave.- 6: Casa de campo. Derriba.- 7: Líquido seroso que exhalan ciertas úlceras. Al revés, excelencia, prenda, calidad o capacidad apreciable de una persona.- 8: Al revés, preposición. Al revés, río español. Oficial del ejército turco.- 9: Letra repetida. Nombre dado a la diosa Atenea. Al revés, símbolo químico.- 10: Tipifique.- 11: Conforta.

MENSAPRESS ALBACETE 902 120 190
Servicio de mensajería para empresas, centros oficiales, comercio, hostelería, particulares, etc.
• Seguro • Rápido • Eficaz

horóscopo

Aries. Del 21/03 al 20/04
Salud regular. Antes de proseguir con ese plan laboral, habrá de resolver ciertas dificultades. Olvide a esa persona

Tauro. Del 21/04 al 21/05
No tome excitantes: sus nervios no lo aconsejan. Todavía habrá de luchar, pero seguro que ese proyecto laboral puede llegar a buen puerto

Geminis. Del 22/05 al 21/06
Salud excelente. Ponga las cartas boca arriba y no siga jugando con fuego. Ningún cambio en sus relaciones amorosas, situación bastante buena

Cáncer. Del 22/06 al 23/07
Salud pasable. Cuidado en el campo laboral: No deje que un imprevisto le pille desprevenido. Aventurilla que le hará recobrar la confianza

Leo. Del 24/07 al 23/08
Ligero enfriamiento. Un problema insignificante le mantendrá inquieto todo el día. Trate de comprender a su pareja: atraviesa un mal momento

Virgo. Del 24/08 al 23/09
Salud discreta. Encuentro interesante que podría dar un giro total a su vida profesional

Libra. Del 24/09 al 23/10
Salud excelente. Un error le obligará a aplazar sus planes laborales. Haga más caso a la persona amada o no tendrá un final feliz con ella

Escorpio. Del 24/10 al 22/11
Hoy se sentirá destemplado. Momento excepcional: su prestigio le hará ganar mucho dinero. Deberá mostrarse más comprensivo y tolerante

Sagitario. Del 23/11 al 22/12
Salud mediana. En el terreno lasboral, sus criterios son acertados: actúe conforme a ellos sin temor. Buen dia para los sentimientos

Capricornio. Del 23/12 al 20/01
Salud mala. Al fin logrará el ascenso tanto tiempo deseado. Si no está seguro de sus sentimientos, no prolongue esas relaciones

Acuario. Del 21/01 al 19/02
Cuidado con el tabaco; sus pulmones se resentirán. Está adquiriendo gran experiencia a fuerza de reveses. En el amor regular

Piscis. Del 20/02 al 20/03
Salud bastante buena. Deje de lado el orgullo y pida excusas por su error. Jornada extraordinariamente feliz en el campo del amor

numérico

Las letras de la P a la Z representan los números del 0 al 9, aunque no necesariamente en dicho orden. Sumando los números que representan las letras de cada columna horizontal y verticalmente, habrán de obtenerse las sumas que aparecen al final de las mismas. Para orientación del lector se dan los valores atribuidos a dos de las letras

V R P Y Z = 27
Q V S X U = 24
X V Y S P = 27
U P Z R U = 22
S Q U P V = 20
24 20 27 22 27 = 120

Letras clave P = 3; U = 5

sopa de letras

T O S I S R E U F P O R A C I
D U O P O H C I V A R A L O X
D E S T R A U G E R N I O D E
T A R I O F L O N O I E D O Ñ
S A N A T O G R M B O U G A H
P A R O T P A M E L T O G A S
C R T E S O I A E E O C I M P
E R B M U Z A N R O B A O O W
L O T O E M A R O N I S Ñ L O
E L N M A C A R R A S C A Y S
M E S A C A L E R A S R T B I
I G R L Z D E S C L E T S X U
N I C A A N M O R P E N A O Ñ
N A J E S N A C E L A X C R E
E L O M A C E M E Z P I N Y S

Buscar 10 árboles

tela de araña

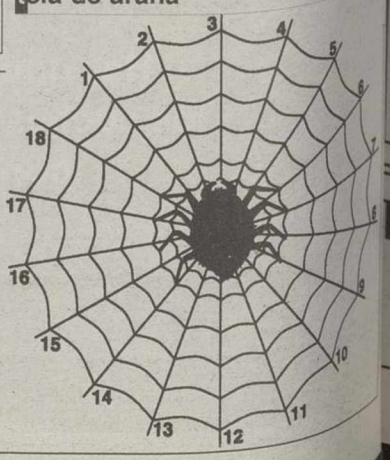

Escribir desde el borde hacia el centro palabras de cinco letras, terminadas todas por la vocal que se señala abajo. Cuando estén todas las casillas llenas, con la primera letra de cada palabra, leidas del 1 al 18, se formará el nombre de una tenista

1: Bárbaro y cruel.- 2: Color rojo.- 3: Cita, se refiere.- 4: Enlazaré.- 5: Hacedero, posible.- 6: Pobre, indigente.- 7: Ve.- 8: Aventurero inglés del S. XVII.- 9: Punto cardinal.- 10. Nombre de letra.- 11: Causa dolor.- 12: Vigile.- 13: Deprecación al Señor al principio de la Misa.- 14: Lirio hediondo.- 15: Ocupe completamente.- 16: Sauce.- 17: Clavicordio.- 18: El nacido de un dios o diosa y de una persona humana

Vocal: E

soluciones

TELA DE ARAÑA:
1.- Gafre.- 2: Lacre.- 3: Aludé.- 4: Unirá.- 5: Dable.- 6: Inope.- 7: Acude.- 8: Kirke.- 9: Oeste.- 10: Hache.- 11: Duele.- 12: Espíe.- 13: Llene. 16: Salce.- 17: Clave.- 18: Héroe

SOPA DE LETRAS:
PINO, ROBLE, CARRASCA, CANELO, OLMO, CASTAÑO, PERAL, MANZANO, ALAMO, CHOPO

PROBLEMA NUMÉRICO:
1R, 2S, 3P, 4O, 5U, 6V, 7X, 8Z, 9Y, 0T

CLAUDIA KOHDEKILSCH

AUTODEFINIDO:
VERTICALES.- 1: Gafre.- 2: Ollenbach.- 3: Ex. Entes. Oh.- 4: Lis. Oes. Amo.- 5: Ideo. Azor.- 6: Masía. Asola.- 7: Ioor. etoD.- 8: nIS. IIS. Agá.- 9: OO. Palas. uR.- 10: Normalice.- 11: Reanima

CRUCIGRAMA NEGRO
HORIZONTALES.- 1: Elimino.- 2: Oxidación.- 3: FF. Seses. oR.- 4: Efe. Oir. Pre.- 5: Reno. Lama.- 6: Inter. Milán.- 7: Abés. Salí.- 8: Das. Ase. sIM.- 9: OC. Azota. Ca.- 10: Homologue.- 11: Horadar.

M.C.D.2022

academia gaspar romero
C/ Tinte, 12, entreplanta
Y FAX 967-22 82 01

OPOSICIONES INSALUD

* COMENZAMOS NUEVOS GRUPOS CON DIVERSIDAD DE HORARIOS PARA QUE PUEDAS ESCOGER EL QUE MAS SE ADAPTE A TUS NECESIDADES. (CLASES DE LUNES A JUEVES –MAÑANAS, TARDES O NOCHES– O INTENSIVAS SOLO SABADOS.
* CLASES ESPECIALES PARA TRABAJADORES A LAS 9 DE LA NOCHE.
* PREPARACION DE TODOS LOS EJERCICIOS, INCLUIDA MECANOGRAFIA.

NO DESAPROVECHES ESTA OPORTUNIDAD IRREPETIBLE

MECANOGRAFIA

METODO SENCILLO Y EFICAZ. CURSOS ACELERADOS PARA OPOSITORES, ESTUDIANTES Y ESPECIALES PARA NIÑOS. HORARIOS DE MAÑANAS, TARDES Y NOCHES ADAPTADOS A TUS NECESIDADES.

CABA
ACADEMIA
gaona, 5
Telf. 24 10 84

OPOSICIONES MAGISTERIO:

GRUPOS REDUCIDOS. TEMARIOS PROPIOS INCLUIDOS EN LA MENSUALIDAD. COMENZADAS LAS CLASES DE:
- PEDAGOGIA TERAPEUTICA – AUDICION Y LENGUAJE
- EDUCACION FISICA.
- EDUCACION INFANTIL.

¡NO PIERDAS EL TIEMPO! ¡INFORMATE YA!

OPOSICIONES JUSTICIA:

AGENTES, AUXILIARES Y OFICIALES. INICIAMOS NUEVOS GRUPOS. PREPARATE CON SEGURIDAD. TEMARIOS PROPIOS. ¡LLAMANOS!

OPOSICIONES INSALUD: NUEVOS GRUPOS INICIADOS EN OCTUBRE. AUXILIARES, CELADORES Y PINCHES. HORARIOS FLEXIBLES.

CURSO ACCESO MAYORES DE 25 AÑOS: INICIO CLASES DIA 6 OCTUBRE

IDIOMAS, CLASES DE APOYO Y REPASO. INFORMATICA, CONTABILIDAD

PROFESOR, FUTUROLOGO Y NATUROPATA HINDU

Ayuda a solucionar problemas de trabajo, negocio, nervios, amor, timidez, recuperar persona amada, rompimiento de hechizos, miedo, manía, obsesiones, espíritus malignos, etc...Hago trabajos y rituales de la alta magia hindú para quitar daños, negatividad, etc. Gran experiencia en Africa, Brasil y en la India Consulta en Albacete, los miércoles alternos, de 4 a 8 tarde. Teléfono: 21 04 62. Para información personal llamar de 4 a 8 tarde al teléfono móvil 908 75 13 26 ALBACETE.

HIGINIO OLIVARES
CENTRO DE ESTUDIOS SUPERIORES

OPOSICIONES

* ADMON. DE JUSTICIA (Oficiales–Auxiliares–Agentes)
* INSALUD (Auxiliares–Celadores)
* MAGISTERIO (Todas las especialidades)
* POLICIA LOCAL (Temario propio)
* POLICIA NACIONAL – GUARDIA CIVIL

COMIENZO CLASES EN OCTUBRE

RESERVA TU PLAZA

Información: Marqués de Villores, 18 - Telf. 23 31 11

HIGINIO OLIVARES
CENTRO DE ESTUDIOS SUPERIORES

CURSO 1998–99

PREPARAMOS TODAS LAS MATERIAS DE:
*E.G.B. – E.S.O. – BACHILLERATO – UNIVERSITARIOS
*ACCESO UNIVERSIDAD MAYORES DE 25 AÑOS
*OPOSICIONES – CONTABILIDAD
*INFORMATICA – MECANOGRAFIA

–RESERVA TU PLAZA–

Información: Marqués de Villores, 18 - Telf. 23 31 11

HIGINIO OLIVARES
IDIOMAS

CURSO 98–99

INGLES–FRANCES–ALEMAN. TODOS LOS NIVELES

* CURSOS INICIACION para niños a partir de 5 años.
* E.G.B.–B.U.P.–C.O.U.–F.P.I.–F.P.II.–E.S.O.
* GRUPOS ESPECIALES para adultos.
* INGLES COMERCIAL.
* Preparación para Escuela Oficial de Idiomas.
* Preparación P.E.T. FIRST y PROFICIENCY de la Universidad de Cambridge.

Jefe Dpto.: Marisa Sánchez Morales
RESERVA TU PLAZA EN:
C/ Marqués de Villores, 18 - Telf. 23 31 11. ALBACETE

---

academia gaspar romero
C/ Tinte, 12, entreplanta
Y FAX 967-22 82 01

OPOSICIONES

MAGISTERIO: EDUCACION MUSICAL, EDUCACION INFANTIL, EDUCACION FISICA, INGLES, PEDAGOGIA TERAPEUTICA. TEMARIO PROPIO EN TODAS LAS ESPECIALIDADES

JUSTICIA: AUXILIARES, AGENTES Y OFICIALES

JUNTA COMUNIDADES CASTILLA-LA MANCHA: INMINENTE CONVOCATORIA ORDENANZAS Y PERSONAL LABORAL

SECUNDARIA: PARTE LOGSE Y PSICOPEDAGOGIA. OTRAS SEGUN DEMANDA

COMIENZO TODAS LAS OPOSICIONES EN OCTUBRE

---

academia gaspar romero
C/ Tinte, 12, entreplanta
Y FAX 967-22 82 01

OPOSICIONES

AUXILIARES AYUNTAMIENTOS Y DIPUTACION YA CONVOCADAS: VILLARROBLEDO, 5 PLAZAS. INSTANCIAS (EN LA ACADEMIA), HASTA EL 5 DE OCTUBRE. ALICANTE, 14: PLAZO DE INSTANCIAS YA FINALIZADO, DIPUTACION DE ALBACETE: YA OFERTADAS 13 PLAZAS

BOMBEROS: AYUNTAMIENTO DE ALBACETE, 3 PLAZAS; SEPEI, 12 (AMPLIABLES HASTA 28); ALICANTE, 4 PLAZAS

POLICIA LOCAL: ALBACETE, 16 PLAZAS; ALICANTE, 7

EN ESTAS OPOSICIONES LA PREPARACION ES VALIDA PARA CUALQUIER OTRO MUNICIPIO

---

academia gaspar romero
C/ Tinte, 12, entreplanta
Y FAX 967-22 82 01

CURSO 98/99 CLASES DE FORMACION Y REPASO

–EGB, ESO, BACHILLERATO, FP, COU, FACULTADES, ESCUELA UNIVERSITARIA POLITECNICA, ESCUELA MAGISTERIO.

–DIBUJO TECNICO INGENIERIAS: TODOS LOS NIVELES.

–CONTABILIDAD Y TODAS MATERIAS ECONOMICAS Y EMPRESARIALES, RELACIONES LABORALES Y GESTIÓN Y ADMON. PUBLICAS.

–MATEMATICAS I–II–III, FISICA, QUIMICA, BIOLOGIA, GEOLOGIA.

–INGLES, FRANCES Y ALEMAN, LENGUA, LATIN, GRIEGO.

NO ESPERES AL FINAL. COMIENZA DESDE EL PRINCIPIO DEL CURSO ASEGURANDO EL BUEN RESULTADO EN CUALQUIER MATERIA.

MAYPE ¡Despégate del resto!
ACADEMIA **MAYPE**
C/ Mayor 41, 2º
ALBACETE
Tlf: 967/21 82 21

¡¡OPOSICIONES CUERPO NACIONAL DE POLICIA!!
OFERTADAS 1350 PLAZAS. INMINENTE CONVOCATORIA.
85 APROBADOS CON PLAZA DESDE 1993

¡¡MILITAR DE CARRERA: ESCALAS SUPERIOR Y MEDIA!!
EDAD: 18 A 21 AÑOS. SELECTIVIDAD O COU. ULTIMAS PLAZAS LIBRES

MAS DE 100 APROBADOS CURSO 97/98. COMIENZO DE CLASES: DIA 1 DE OCTUBRE

¡¡MAYPE: *GARANTIA DE EXITO!!*

MAYPE ¡Despégate del resto!
ACADEMIA **MAYPE**
C/ Mayor 41, 2º
ALBACETE
Tlf: 967/21 82 21

¡¡UNICA ACADEMIA EN ALBACETE DESDE 1992 DEDICADA *EXCLUSIVAMENTE* A
PREPARACIONES MILITARES Y POLICIALES!!
¡ULTIMAS PLAZAS LIBRES CURSO 98/99

* *MILITAR DE CARRERA: ESCALAS SUPERIOR Y MEDIA*
* *ACADEMIA BASICA DE SUBOFICIALES TROPA PROFESIONAL*
* *CUERPO NACIONAL DE POLICIA. POLICIA LOCAL*
* *CUERPO DE LA GUARDIA CIVIL. COLEGIO DE GUARDIAS JOVENES*

MAS DE 500 APROBADOS CON PLAZA DESDE 1992
¡¡MAYPE: EFICACIA DEMOSTRADA!!

PRECIOS ESPECIALES

FARMA SHOPPING

Alimentación infantil
Ortopedia, Cosmética
Herboristería
Higiene Corporal y Dental
Consulta Naturópata
Analítica

Pasaje Lodares * C/Mayor – Telf. 21 66 53

ACADEMIA **Elite** CALIDAD-ÉTICA
c/ OCTAVIO CUARTERO, 44
02003 ALBACETE
Tlf. 967/ 23 24 23 929/15 42 08

ACADEMIA **ELITE**

* ELITE HA POTENCIADO ESPECTACULARMENTE LA PREPARACION DE OPOSICIONES AL

CUERPO DE POLICIA LOCAL
POR POLICIA DEL CUERPO, LICENCIADO EN DERECHO.

SUS APROBADOS EN LAS DISTINTAS OPOSICIONES SE HAN BENEFICIADO DE SU CALIDAD Y PRECIOS MENORES. PREGUNTA.

¡¡ELITE TAMPOCO COBRA DERECHOS DE MATRICULA!
Inscripción e información mañana y tarde en Academia

¡MIRA AL FUTURO Y CONFIA EN ELITE!

---

* DIGITOPUNTURA * ACUPUNTURA

CHANG (COREA)

DOLORES REUMATICOS
- *Artrosis y Lumbago*
- *Problemas de Columna*
- *Hernia Discal*
- *Torceduras*
- *Jaquecas*
- *Esguinces*
- *Menisco, etc.*
- *Reumatismo*
- *Circulación*
- *Cervicales*
- *Ciática*

C/ Pablo Medina, 10–5º
Tfno. 24 57 00 ALBACETE

CENTRO DE ESTUDIOS ATLANTA
VIRREY MORCILLO, 1 - TFNO. 967 52 03 66
FAX 967 24 73 13 - 02005 ALBACETE

CURSOS DE INFORMATICA	CURSO LABORAL, FISCAL, CONTABLE E INFORMATICA
■ WINDOWS	■ NOMINAS Y S.S.
■ WORD	■ CONTRATOS
■ EXCEL	■ I.R.P.F.
■ ACCESS	■ I.A.E.
	■ CONTABILIDAD
	■ INFORMATICA BASICA

Inscripciones a partir del 1 de Octubre. Horarios: de 16 a 18 y de 20 a 22 horas. PLAZAS LIMITADAS

---

adi

AUTOCAD V14
3D STUDIO
WINDOWS–98
INTERNET

¡¡¡CURSO + EQUIPO + CONEXION!!!
¡¡¡PREGUNTA POR ESTA OFERTA!!!

C/ Dionisio Guardiola, nº 16 Bajo Albacete 02003 Tlfno. 50 20 81 Fax 50 35 94

DEPORTES ALTURA

EXCURSIONISMO – CAZA – BOTAS
Gran promoción todos los modelos de:
SOLO-CLIMB, Tex-trem, polar...

LA TIENDA MORADA TINTE, 24 – ALBACETE

---

academia gaspar romero
C/ Tinte, 12, entreplanta
Y FAX 967-22 82 01

AULA DE INFORMATICA

* WINDOWS'95 Y WINDOWS'98, MICROSOFT OFFICE'97.
* PROGRAMACION.
* INTERNET (WEB, IRC, MAIL, NEWS, HTML, DISEÑO DE PAGINAS)
* CURSOS PERSONALIZADOS PARA ALUMNOS DE LA UNIVERSIDAD
* DISEÑO GRAFICO.
* GRUPOS ESPECIALES PARA NIÑOS

CONTABILIDAD CUALQUIER NIVEL:

(TRADICIONAL O APLICADA A SISTEMAS INFORMATICOS): BANCA, CAJAS DE AHORRO, ASESORIAS, EMPRESAS.

* GRUPOS ESPECIALES DE FORMACION EN INFORMATICA Y CONTABILIDAD PARA TRABAJADORES DE EMPRESAS Y ADMINISTRACION ADAPTADOS A SUS NECESIDADES

LANGUAGE STUDENTS!!! ENGLISH, FRENCH and GERMAN FOR A BETTER ENGLISH TEACHING and FOR A BETTER FUTURE FOR YOU and YOUR CHILDREN, ALWAYS → INLINGUA INTERNATIONAL and BILINGUAL SCHOOL, REAL NATIVE TEACHERS AND TEACHER TRAINER. WHO TEACHES THE TEACHER? INLINGUA OF COURSE Tesifonte Gallego, 20 (Edif. Simago) T. 22 37 16 y BILINGUAL SCHOOL C/ Dionisio Guardiola, 25 (Frente Correos) T. 23 58 54. Albacete.

M.C.D.2022

VENTAS

GESDOMUS
Vende viviendas adosadas unifamiliares en construcción,
de 2, 3 y 4 dormitorios. Parcelas desde 314 m². 1ª fase. Precios desde 9.500.000 Ptas. Tel. 967 52 32 81

● **GESDOMUS** vende piso en construcción, zona centro, 2 y 3 dormitorios, 3 armarios empotrados, trastero, desde 11.500.000 ptas. Tel. 967 52 32 81

● **GESDOMUS** vende piso, zona Arquitecto Vandelvira, 3 dormitorios, 70 m²., 1º sin ascensor, 6.300.000 ptas. Tel. 967 52 32 81

● **GESDOMUS** vende piso en zona Hospital, 1 dormitorio, calefacción individual, cocina independiente, trastero, 7 años, 6.500.000. Tel. 967 52 32 81

GESDOMUS
Vende o alquila chalet,
frente al Parque Abelardo Sánchez, de 725 m². Información Paseo de la Libertad, Nº 15, 3ª planta.

CASA INMOBILIARIA
C/ Mayor Nº 57
Tel. 967 24 72 96
ALBACETE

● **SE VENDE** casa, zona Feria, cinco dormitorios, salón, cocina y baño. Posibilidad para edificar. Precio 20.000.000 ptas. Tel. 967 24 72 96

● **SE VENDE** piso, zona Residencia, dos dormitorios, salón, cocina, baño y trastero. Precio 4.500.000 ptas. Tel. 967 24 72 96

● **SE VENDE** piso, zona Bº San Pablo, nuevo a estrenar, tres dormitorios, salón, cocina amueblada, dos baños, ascensor y calefacción, trastero. Plaza de garaje opcional. Precio 10.850.000 ptas. Ref. 115P. Tel. 967 24 72 96

● **SE VENDE** apartamento, zona Parque, dormitorio, salón cocina amueblada, baño, ascensor y calefacción, trastero. Precio 8.500.000 ptas. Ref. 5APT. Tel. 967 24 72 96

● **SE VENDE** casa, zona Salobral, tres dormitorios, salón, cocina amueblada, baño, buhardilla, posibilidad de edificar. Precio 4.300.000 ptas. Ref. 27C. Tel. 967 24 72 96

● **RIOPAR:** Se venden dos viviendas juntas o por separado planta y piso. Buen Precio. Teléfono 967 43 53 98

● **COCHE** Opel Corsa 1.5 Diesel, 3 puertas, color azul marino, excelente estado, dos años. Precio 900.000 ptas. Teléfono: 907/ 33 93 40

● **SE VENDE** Ranger Rover. Buen estado. Tel. 939 29 47 18

INMOBILIARIA HOGAR
C/ Antonio Machado, 26
Teléfono: 967/ 23 55 55
¡Pregúntenos por su hogar!

● **VENDE** piso zona Residencia. 2 dormitorios, salón, cocina amueblada, baño, trastero. Precio: 4.800.000 Ptas. Tef. 967 23 55 55

● **VENDE** piso zona Pryca. 4 dormitorios, salón, cocina amueblada, 2 baños. Precio: 6.500.000 Ptas. Tef. 967 23 55 55

● **VENDE** piso zona Seminario. 3 dormitorios, salón, cocina amueblada, baño y trastero. Precio: 3.700.000 Ptas. Tef. 967 23 55 55

● **VENDE** piso zona Circunvalación. 2 dormitorios, salón, cocina, baño y trastero. Precio: 4.500.000 Ptas. Tef. 967 23 55 55

● **VENDE** apartamento zona Parque. Seminuevo, 1 dormitorio, salón, cocina amueblada, baño, ascensor, calefacción. Precio: 7.000.000 Ptas. Tef. 967 23 55 55

● **VENDE** ático zona Bº Ensanche. 3 dormitorios, salón, cocina amueblada, baño, ascensor, calefacción, terraza de 50 m² aproximadamente. Precio: 9.500.000 Ptas. Tef. 967 23 55 55

● **VENDE** casa zona Feria. Posibilidad de edificar. Precio: 20.000.000 Ptas. Tef. 967 23 55 55

● **VENDE** piso zona Arquitecto Vandelvira. 3 dormitorios, salón, cocina y baño. Con trastero. Precio: 4.000.000 Ptas. Tef. 967 23 55 55

● **VENDE** piso zona Bº Pilar, 4 dormitorios, salón, cocina amueblada, 1 baño, todo exterior, poca comunidad. Precio: 6.200.000 Ptas. Tef. 967 23 55 55

● **VENDE** piso seminuevo, zona Pryca. 4 dormitorios, salón, cocina amueblada, 2 baños, ascensor, calefacción individual, garaje, trastero. Precio: 14.000.000 Ptas. Tef. 967 23 55 55

● **RESIDENCIAL PARQUEMAR:** Playa de La Mata, viviendas tipo dúplex, junto al Parque Natural. Excelentes vistas al mar. Gran oportunidad. Infórmese: Torreblanca del Mediterráneo. Telf.: 967 21 31 71

● **ARENALES DEL SOL:** Apartamento de 1 dormitorio, totalmente amueblado y equipado, con piscina y jardín. Precio: 5.750.000 Pts. Informa: Torreblanca del Mediterráneo. Telf.: 967 21 31 71.

● **ZONA CAMPOAMOR:** viviendas tipo dúplex, bungalows y apartamentos de 1, 2 y 3 dormitorios, totalmente amuebladas y equipadas con piscina y jardín. Infórmese: Torreblanca del Mediterráneo. Telf.: 967 21 31 71

●**VENDO** apartamento, céntrico, chaflán, 3ª planta. Ascensor, calefacción, gas individual. Seminuevo. Plaza garaje. Tef. 967-21 35 12

ALQUILER

●**SE ALQUILA** apartamento amueblado. Cruz Norte, 14. Tef. 967-21 86 70

● **SE ALQUILAN** apartamentos amueblados en pleno centro de Albacete. Tel. 967 26 07 05

● **SE ALQUILA** piso amueblado, con calefacción y garaje. Tel. 967 21 32 77

● **SE ALQUILA** apartamento amueblado, céntrico. Tel. 967/ 21 30 46

● **SE ALQUILA** apartamento nuevo, zona parque, 2 dormitorios. Amueblado. Tel. 967 22 14 53

● **SE ALQUILA** piso amueblado, con calefacción. Tel. 967 22 18 52

● **GESDOMUS** alquila piso a estrenar, zona Centro, 3 dormitorios, calefacción individual, con garaje y trastero, preinstalación aire acondicionado. Tel. 967 52 32 81

● **GESDOMUS** alquila piso zona Universidad, 5 dormitorios, amueblado o sin muebles, calefacción central, ascensor, garaje. Tel. 967 52 32 81

● **GESDOMUS** alquila piso zona Parque Lineal, 4 habitaciones, calefacción individual, piscina, garaje, trastero, 70.000. Tel. 967 52 32 81

● **GESDOMUS** alquila piso de 4 dormitorios, zona Avenida de España, calefacción central, garaje, ascensor, 61.000 ptas. Tel. 967 52 32 81

● **GESDOMUS** alquila piso de 3 dormitorios, zona céntrica, cocina amueblada, calefacción central, ascensor, 50.000 ptas. comunidad incluida. Tel. 967 52 32 81

●**ALQUILO** oficinas y entreplanta. Servicios, calefacción individual. Exteriores, zona centro. Tef. 967-21 51 39

●**ALQUILO** bajo comercial, zona centro. Tef. 967-21 51 39

● **SE ALQUILA** apartamento. C/ Avila, 17. Tel. 967 21 15 99

● **ALQUILO** nave acondicionada, 900 m². Campollano 3ª avenida. Tfnos: 967 22 27 13 – 967 21 14 42

● **ALQUILO NAVE** industrial, 300 metros. Polígono Campollano. Informes teléfono 967 22 46 52

SE ALQUILAN DESPACHOS
Para profesionales, sala de conferencias, de reuniones, locales comerciales, domiciliación de sociedades, plazas de garaje, etc... Tefs: 967 52 02 21 967 21 00 02

SE ALQUILA APARTAMENTO
Amueblado, plaza garaje. C/ Mayor. Tfnos: 967 24 14 37 967 21 36 37

EMPLEO

● **PROXIMAS** convocatorias para Cuidadores Servicios Sociales, Auxiliares Geriatría. Infórmate: 967 19 30 25

● **JUZGADOS.** precisan Agentes, Auxiliares, Oficiales. Próximas convocatorias ingreso. Infórmate: 967 19 30 25

● **INSALUD.** Próximas convocatorias para Celadores, Auxiliares Administrativos, Enfermería, ATS. Infórmate: 967 19 30 25

● **JARDINEROS,** Operarios, Peones... Constantes convocatorias para Ayuntamientos, Junta... Infórmate: 967 19 30 25

● **MINUSVALIDOS** físicos (mínimo (33%) prepárate para trabajar. Ayuntamientos, Junta... Infórmate: 967 19 30 25

● **PROXIMA** convocatoria ingreso para Correos. Infórmate: 967 19 30 25

● **JOVEN** (16-25) Asegura tu futuro como: Soldado, Sargento, Institutos politécnicos, Ejército. Infórmate: 967 19 30 25

● **INGRESA** en la Policía Nacional, Guardia Civil o Auxiliar Administrativo Policía. Infórmate: 967 19 30 25

● **¿BUSCAS** trabajo seguro? Hazte profesor/a autoescuela. Infórmate: 967 19 30 25

● **BANCOS,** Cajas Ahorros. Próximo ingreso para Auxiliares. Infórmate: 967 19 30 25

● **ELECTRICISTA.** Consigue el carnet de instalador. Infórmate: 967 19 30 25

● **TRANSPORTISTA** u Operador transportes. Obten la capacitación profesional. Infórmate: 967 19 30 25

● **HAZTE** Gestor Inmobiliario/Fincas. Grandes salidas profesionales. 967 19 30 25

● **TRABAJA** como Auxiliar veterinaria en clínicas... Prepárate: 967 19 30 25

● **OBTEN** trabajo como Técnico Medioambiental. Pepárate: 967 19 30 25

● **¿QUIERES** trabajar? Con personas Tercera Edad como Auxiliar Geriatría, Animador. Infórmate: 967 19 30 25

● **OBTEN** superando un solo examen: Graduado, FPI, Acceso Universidad. Infórmate: 967 19 30 25

● **ASISTENTE SOCIAL.** ¿Quieres trabajar? Requisito: Diplomado Trabajo Social. Próxima convocatoria. Infórmate: 967 19 30 25

● **TECNICO** en Ventas ¿Quieres trabajar? Prepárate para ello. Conoce las técnicas, trucos... (Bolsa activa trabajo). Infórmate: 967 19 30 25

● **HAZTE** Instalador Antenas. 967 19 30 25

● **CAMARERO** Barman. Consigue trabajo. Prepárate: 967 19 30 25

● **HAZTE** Restaurador de Muebles preparación personalizada. 967 19 30 25

● **PREPARATE** en encendido, diagnosis de automóvil. Grandes salidas profesionales. 967 19 30 25

● **PREPARATE** para trabajar como Visitador Médico/Representante Farmacias. Grandes salidas profesionales. Infórmate: 967 19 30 25

● **COMERCIAL.** Menor 30 años. Libre servicio militar. Diponibilidad para viajar por toda España. Experiencia en ventas. Se ofrece: Alta régimen general, sueldo fijo + comisiones, coche de empresa, gastos por cuenta empresa. Enviar currículum con fotografía al apartado 175. 02630 La Roda (Albacete). Indicando en el sobre "Selección J-C"

● **SE NECESITAN** profesores licenciados y diplomados para impartir clases de todas las materias y todos los niveles. Interesados enviar currículum vitae al apartado de Correos nº 30 de Albacete

● **TRABAJA** como auxiliar Administrativo en: Ayuntamientos, Justicia, Insalud... Próximas convocatorias. Infórmate 902/10 12 25

● **¿BUSCAS** trabajo? Hazte Visitador Médico o Técnico comercial de Farmacia. Gestionamos trabajo. Infórmate 902/10 12 25

● **ACCEDE** a Bancos y Cajas de Ahorros. Próxima convocatoria con BUP, COU, FPII, Diplomados y Licenciados. Infórmate 902/10 12 25

● **CELADORES** Insalud. Unico requisito certificado escolar. Inminente convocatoria. Infórmate 902/10 12 25

● **TRABAJA** como Instalador de Energía Solar, Grandes salidas profesionales. Infórmate 902/10 12 25

● **AGENTE** Justicia. Requisito certificado escolar. Próxima convocatoria. Infórmate 902/10 12 25

● **INSALUD** Pinches, Limpiadoras, Cocina, Lavandería, Almacén... Próxima convocatoria. Infórmate 902/10 12 25

● **GUARDA** Forestal. Requisito Capataz Agrícola. Próxima convocatoria. Infórmate 902/10 12 25

● **MUJER** ¿Te gustaría trabajar con personas 3ª Edad? Prepárate como Auxiliar de Gerontología o Técnico en Animación Geriátrica. Infórmate 902/10 12 25

● **BOMBEROS**, Policía Local. Próxima convocatoria de ingreso. Infórmate 902/10 12 25

● **HAZTE** Técnico en Medio Ambiente o Monitor de Turismo Rural. (bolsa de trabajo) Infórmate 902/10 12 25

● **¿QUIERES** trabajar? Hazte Profesor de Autoescuela y obtén el título. Infórmate 902/10 12 25

● **BIBLIOTECAS,** Archivos... Precisan Auxiliares. Próximas convocatorias ingreso. Requisito: Graduado escolar. 967 19 30 25

● **UNION** Europea. Próximas convocatorias para funcionarios Generales. Lingüísticos, Científicos-Técnicos. Desde estudios primarios. Infórmate: 967 19 30 25

● **AUXILIARES** Administrativos, Conserjes.. Próximas convocatorias para trabajar en: Ayuntamientos, Junta... Infórmate: 967 19 30 25

● **TRABAJA** como Agente Forestal. Requisito: Capataz Forestal. Próximas convocatorias de ingreso. 967 19 30 25

● **BOMBEROS.** Próximas convocatorias ingreso. 967 19 30 25

● **OBTEN** trabajo en tu Ayuntamiento como Policía Local. Próxima convocatoria ingreso. 967 19 30 25

● **OBTEN** trabajo en la Universidad como Auxiliar Administrativo. Próxima convocatoria. Infórmate 902/10 12 25

● **AYUNTAMIENTOS** precisan personal subalterno (Conserjes, Ordenanzas, Alguaciles). Próxima convocatoria. Infórmate 902/10 12 25

● **JOVENES** nacidos entre el (1-1-81) y el 30-4-83) asegurar vuestro futuro en los Politécnicos del Ejército. Próxima convocatoria. Infórmate 902/10 12 25

● **TRABAJA** como Gestor Inmobiliario/Fincas. Profesión libre y bien remunerada. Infórmate 902/10 12 25

● **CORREOS.** Personal para clasificación y reparto. Próxima convocatoria. Infórmate 902/10 12 25

● **¿TE GUSTAN** los animales? Prepárate y trabaja como Auxiliar Veterinaria en zoológicos, guarderías caninas, tiendas de animales. Infórmate 902/10 12 25

● **4.487 PLAZAS.** Soldado profesional. Empleo para jóvenes ambos sexos (18-25 años). Infórmate 902/10 12 25

● **TRABAJA** como Policía Nacional y Guardia Civil ambos sexos (18-29 años) Próximas convocatorias. Infórmate 902/10 12 25

● **SELECCIONAMOS** promotoras para grupo inmobiliario. Imprescindible experiencia. Adjuntar curriculum y fotografía. Presentarse lunes 5 de 9 a 14 h. Padre Romano, 1

● **EMPRESA POR AMPLIACION** de plantilla, necesita cubrir distintos puestos de trabajo: 2 Asesores de Estudios. 1 Administrativo. 4 Publicistas. 1 Comercial. Se requiere: Edad mayor de 20 años, estudios medios, servicio militar cumplido, buena presencia. Se ofrece: Posibilidad de integrarse en plantilla, formación a cargo de la empresa. Interesados/as llamar para concertar entrevista al tel. 967 24 46 84 horario de comercio

● **DISTRIBUYA** entre conocidos dulces de dad. Tlf.: 955 91 32 85

● **FABRICANTE** de pro tos industriales nec contactar con "homb mujer" para Albacete y vincia. * Con vehícu Teléfono propios. * Co ciones Económicas: orden de las 300.00 350.000 ptas. mensu reales desde el primer basadas en altas com nes e incentivos por tivos de venta. * Posibi des reales de promo pasado período de pru pasando a formar parte la plantilla de la empre Interesados/as contactar lunes a jueves en horario oficinas, a los teléfo 95/224 49 63 95/224 31 21, para con tar entrevista personal.

● **SE OFRECE** señora experiencia para trabajar horas en el servicio dom tico, limpiar despachos cinas. Tel. 967 21 73 04

● **SE NECESITA** camar para cafetería. T 967 23 89 03

RHEM
CENTRO DE PSICOLOGIA APLICADA
SELECCIONA
COMERCIALES
Interesados enviar c.v. al Apartado de Correos nº 285. 02080 Albacete

AGENCIAS MATRIMONIALES

NUEVAS ALIANZAS MAXIMA DISCRECION

● **NUEVAS ALIANZ** Caballero, 52 años, s responsable, detalli buen trabajo, viudo. gustaría otra vez volve poder demostrarle tod amor a señora agradab cariñosa". Tel. 967 52 1

● **NUEVAS ALIANZAS** años, bonita, cariñosa y gre. "Quisiera encontrar chico especial, cariños sensible del que poder morarme". Tel. 967 52 1

● **NUEVAS ALIANZAS** años, morena, simpátic agradable. "Después de desengaño, quisiera vo a empezar una rela seria con caballero ser educado". Tel. 967 52 1

C/ Tinte. 56-1º-IZDA. TELF. 52 15 90. ALBACE

AGENCIA MATRIMONI PALOMA BLANC
Collado Piña, 4, 1º iz

Nuestra empresa es diferente **PALOMA BLANCA,** trabajamos con toda seriedad y discreción, tu agencia amiga llámanos:
ALBACETE: 967 51 06 0
CIUDAD REAL: 926 25 65 6
ALICANTE: 96 513 24 4
Próximas aperturas, Almería, Murcia y Valdepeñas.

● **PALOMA BLANCA** fesora 38 años, soltera gre y romántica, me gus conocer a un hombre e inteligente que le g los niños. Tel. 967 51

● **PALOMA BLANCA** cionario, 47 años, sepa sincero y amable, me taría conocer a una buena para compart vida. Tel. 967 51 06 04

S.O.S. SUDÁN S.O.S. SUDÁN S.O.S. SUDÁN S.O.S. SUDÁN S.O.S. SUDÁN S.O.S. SUDÁN S.O.S. SUDÁN

URGENTE

En los últimos meses, la guerra que sufre Sudán desde hace muchos años y la sequía han provocado éxodos masivos de población en busca de seguridad y alimentos.

El hambre afecta actualmente a dos millones y medio de personas en el sur del país.

Necesitamos tu colaboración.

intermón
FUNDACION PARA EL TERCER MUNDO

Información: **Teléfono 902 330 331**

Donativos: **Cuenta "INTERMÓN-EMERGENCIA"**

"La Caixa": 2100-0765-81-0200111128
Caja Madrid: 2038-1768-43-6000300045
Banco de Santander: 0085-0200-66-0000066678

M.C.D.2022

VARIOS

LIMPIEZAS FERNANDEZ
-EXTRACCION DE FOSAS SEPTICAS
-LIMPIEZA DE TUBERIAS Y ALCANTARILLADOS
-REVISION DE TUBERIAS POR EQUIPOS DE TELEVISION
TELEFONOS:
OFICINA: 22 08 38
PARTICULAR: 52 04 80

anmartín asesores
Rosario, 3 - 7.º (Edificio Capitol)
21 04 29 ALBACETE

● **SE VENDE CACHORRO** de perro Rottvveiler de 2 meses con pedigree. Tardes. 967 21 02 51

● **GESCOFIN** Préstamos personales, hipotecarios. Consúltenos su problema, se lo resolveremos. Interés bancario. Tel. 967 / 24 80 84

GRACIAS ESPIRITU SANTO
LL.G.G.

GRACIAS ESPIRITU SANTO
C.R.

A SAN PANCRACIO
Abogado de los casos difíciles y desesperados. Reza nueve Avemarías, durante nueve días. Pide tres deseos, uno de negocios y dos imposibles. Al noveno día publica este aviso. Se cumplirá aunque no lo creas. M.B.

GRACIAS SAN PANCRACIO
C.G.T.

ALCARAZ Y CASIN
ASESORES
FISCAL-CONTABLE
JURIDICO-LABORAL
Tf: 967/19 30 95 Fax: 19 32 86
Rosario, 6-2º Puerta 3
(Edificio "Toscana")

● **GESTIONAMOS** préstamos hipotecarios, personales. R.A.I., embargos. Tel. 909/ 20 41 61

● **GENERAL GESTION FINANCIERA, S.L.** Paseo Cuba, nº 2. Préstamos personales e hipotecarios, Interés bancario. Seriedad. Rapidez. Tel. 967 24 58 81

A SAN PANCRACIO
Abogado de los casos difíciles y desesperados. Reza nueve Avemarías, durante nueve días. Pide tres deseos, uno de negocios y dos imposibles. Al noveno día publica este aviso. Se cumplirá aunque no lo creas. M.J.D.G.

TRASPASOS

●**SE TRASPASA** cafetería céntrica, en pleno funcionamiento. Precio a convenir. Tef. 919-23 65 23

●**SE TRASPASA** cafetería en Pedro Coca. Tef. 967-23 36 80. Paco

CONTACTOS

● **ALEJANDRA** separada, madurita, elegante y atractiva, te espera para que todas tus fantasías se te hagan realidad. Tel. 22 93 43

●**TRAVESTI** joven, guapa, pechos preciosos. Todos los servicios. Tef. 909-92 59 30

●**PEDRO** varonil, atlético, superdotado, para hombres. Todos los servicios. Tef. 910-63 82 22

● **FABIANA** chica simpática, piso discreto. 919-98 62 70. 24 horas

CAROLINA
APARTAMENTO PRIVADO
Realmente fantástica, muchísima clase, muy especial. Rubia natural ojos azules, cuerpo perfecto. Vestuario de lujo para salidas. Acompañante de cenas y viajes. Salidas hotel. 907/30 39 82

● **SEÑORITAS** a tu disposición, ven a concernos, disfrutarás con locura. 967/22 10 06

● **CASA DE CONTACTOS.** Laima. Chicas jóvenes, todos los servicios. Salidas hotel. Visa. Se ofrece trabajo a chicas jóvenes. Tel. 967 52 04 29

● **RELAX,** recibo sola en mi casa. Alto standig. 970 57 16 97

● **CASA DE CONTACTOS,** señoritas no profesionales. 9 mañana, 9 tarde. Discreción. 967 22 84 64

SEXO GRATIS
Mujeres buscan hombres contacto sexual no comercial.
Zona Albacete
952 -05 07 07

CALEFACCION INDIVIDUAL
CLIMA & GAS
GAS O GASOLEO
CALIDAD Y GARANTIA
FCO. PIZARRO, 73. TNO. 967 23 57 08

LA POSADA
COCINA MANCHEGA

DEGUSTACION PARA CUATRO PERSONAS
4 Chorizos (Orza), 4 Morcillas (Orza), 1/2 Kg. de Costillas La Posada, 1/2 Kg. Chuletas de Cordero, 1/2 Kg. Alas de Pollo, 1/2 Kg. Patatas Fritas y 4 medias Cabezas de Cordero, 1 Botella de Vino.
C/ Marqués de Villores, 10 – Albacete **5.500 pts.**

LAS PELICULAS DEL DIA EN TELEVISION

▶**"Secretos peligrosos".**–15:30 horas. Antena 3. "Secretos peligrosos". 1997. 87'. Director: Colin Bucksey. Intérpretes: Gregory Harrison, Roxane Hart.

Una adolescente que ha sido adoptada por un matrimonio que ha sido incapaz de concebir hijos recibe, repentinamente, la visita de su verdadera madre. La niña pronto demuestra un enorme interés hacia ella, ante la pesadumbre por parte de sus padres adoptivos.

▶**"Regreso al futuro III".**–15:35 horas. TVE-1. "Regreso al futuro III". Dir: Robert Zemeckis. Int: Michael J. Fox, Christopher Lloyd, Mary Steenburgen, Thomas F. Wilson, Matt Clark. USA, 1990.

Marty y su amigo Doc viajan al año 1885 para evitar la muerte del segundo a manos de un forajido. Marty tendrá la oportunidad de conocer a sus antepasados, emigrantes europeos, que se han establecido en el Oeste y son dueños de una granja.

▶**"Huida perfecta".**–16:25 horas. Telecinco. "Huida perfecta". Dir: Armand Mastroianni. Int: Adrian Pasdar, Kelly Rutherford, Alicia Coppola. USA, 1998.

Un piloto de helicóptero es secuestrado por una mujer que le obliga a dirigirse a una cárcel y recoger a un convicto. Este resulta ser un amigo de la infancia. Cuando son perseguidos por un helicóptero de la policía simulan un accidente para continuar la huida a pie.

▶**"Una trompeta lejana".**–18:00 horas. TVE-1. "Una trompeta lejana". Dir: Raoul Walsh. Int: Troy Donahue, Suzanne Pleshette, Kent Smith, Claude Akins. USA, 1964.

Matt, joven oficial recién salido de la academia, llega a su primer destino: el fuerte más avanzado de Arizona, en pleno desierto y con una pequeña guarnición constantemente amenazada por el belicoso jefe indio Aguila de Guerra. Matt encuentra una tropa poco disciplinada y ha de dedicarse a instruirla si no quiere hacer más difícil todavía el control del territorio. Matt se enfrenta a otro problema: se ha enamorado de Kitty, la esposa del oficial al mando del fuerte; y lo que es peor, Kitty también le quiere.

▶**"Guerrero Cheyenne".**–18.30 horas. Telecinco. "Guerrero Cheyenne", Dir: Mark Griffiths. Int: Kelly Preston, Pato Hoffmann, Bo Hopkins, Rick Dean. USA, 1994.

Becky y Matthew Carter son un joven matrimonio que se dirige hacia Oregón. Becky está embarazada y se encuentra algo cansada, por lo que deciden hacer un alto en el camino en la casa de un comerciante. Todo se complica cuando al mismo lugar llegan unos maleantes que matan búfalos para quitarles las pieles y luego venderlas. Tras una discusión con Matthew éstos se marchan y poco después...

▶**"La hija de las tinieblas".**–00:15 horas. Telecinco. "La hija de las tinieblas". Dir: Stuart Gordon. Int: Anthony Perkins, Mia Sara, Robert Reynolds. USA, 1990.

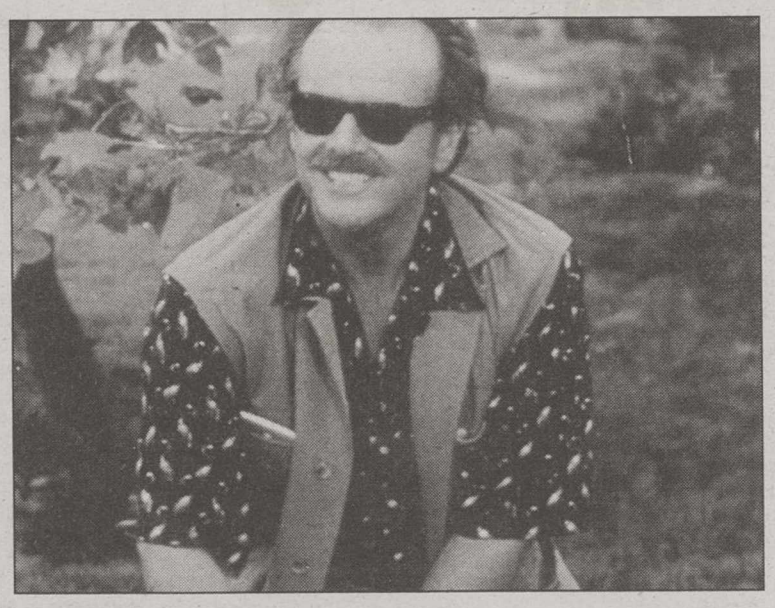
Jack Nicholson protagoniza "Two Jakes" (TVE-1).

Tras la muerte de su madre, una americana decide marchar a Rumanía en busca de su padre, a quien no llegó a conocer. Poco después de llegar descubrirá que su padre murió en un trágico accidente de tráfico, pero su curiosidad por descubrir más sobre su padre le llevará a meterse en una secta satánica.

▶**"Two Jakes".**–23:35 horas. TVE-1. "Two Jakes". Dir: Jack Nicholson. Int: Jack Nicholson, Harvey Keitel, Meg Tilly, Madeleine Stowe, Eli Wallach. USA, 1990.

Es detective privado y todos le llaman Jake. Un buen día aparece en su oficina un hombre al que también llaman Jake. Le pide que investigue la infidelidad de su esposa. Tan bien lo hace, que Jake cliente mata a tiros, delante de Jake detective, al amante de su mujer cuando los descubre juntos en la habitación de un motel. El asunto se complica cuando Jake descubre que la víctima y su asesino eran socios y todo puede haber sido un montaje del matrimonio para hacerse con el negocio. Y el detective puede ser demanado como cómplice.

▶**"Catorce estaciones".**–01:30 horas. LA 2. "Catorce estaciones". Dir: Antonio Giménez-Rico. Int: Geraldine Danon, Jacques Penot, Mónica Randall, Santiago Ramos. ESP, 1990.

La historia transcurre en 1947, en el momento de mayor acoso internacional al franquismo, desarrollándose en un tren nocturno París-Madrid.

▶**"Milagro bajo la lluvia".**–02:05 horas. Telecinco. "Milagro bajo la lluvia". Dir. Rudolp Maté. Int: Jane Wyman, Van Johnson, Peggie Castle, Fred Clark. USA, 1956.

Historia de amor entre dos almas perdidas que se enamoran en Nueva York durante la Segunda Guerra Mundial.

▶**"Comando en el desierto".**–03:00 horas. TVE-1. "Comando en el desierto". Dir: Henry Hathaway. Int: Richard Burton, John Colicos, Clinton Greyn, Wlfgang Preiss. USA, 1971.

1943, Rommel es el dueño de Tobruk y sus poderosos cañones impiden cualquier ataque desde el mar. Es preciso destruirlos y, para llevar a cabo la operación, el Alto Mando aliado decide liberar a un grupo de especialistas, prisioneros de los alemanes. Un capitán del servicio secreto se hace atrapar con la esperanza de un ataque aéreo previamente acordado, aprovechar la confusión y hacerse con el control del convoy.

▶**"Hipnosis".**–03:00 horas. LA 2. "Hipnosis". Dir: Eugenio Martín. Int: Jean Sorel, Mara Cruz, Eleonora Rossi-Drago, Margot Trooger. ESP-ITA-ALE, 1962.

El malvado Erick, que trabaja en el mundo de las salas de fiesta y los "night club", asesina a sangre fría su socio y, acto seguido, decide organizar un espectáculo de ventriloquía en compañía de la propia novia del difunto.

CURSOS PRACTICOS DE NIVEL SUPERIOR

- ASESOR FISCAL Y CONTABLE
- ASESOR CONSTITUCION DE EMPRESAS
- DIRECCION DE COMERCIOS
- GESTION DE RECURSOS HUMANOS
- ASESOR LABORAL
- COSTES DE PRODUCCION
- ANALISIS DE BALANCES
- MARKETING EMPRESARIAL

PROFESORES: ASESORES DE EMPRESAS E INSPECTORES DEL ESTADO

ELITE

C/ CARNICERIAS, 6
PLAZA DE LA MANCHA, 17
VILLACERRADA – ALBACETE
TELF. 967 / 51 15 44 – 50 73 08

MEJORA TU SITUACION LABORAL ABIERTO PLAZO DE MATRICULA **INFORMATE**

M.C.D.2022

"Waku, Waku" regresa a la programación de la Primera

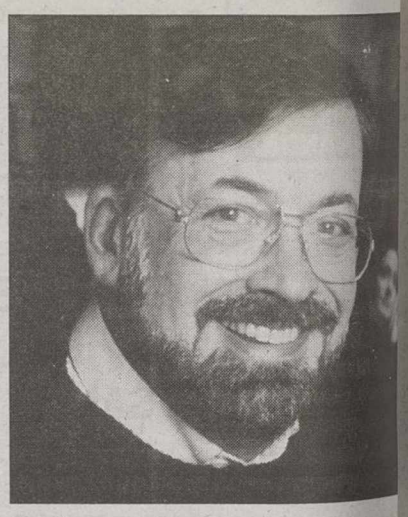

Narciso Ibáñez Serrador.

Narciso Ibáñez Serrador es un hombre al que le ha preocupado siempre que la televisión fomente valores positivos, especialmente en los niños y los jóvenes, y ha criticado duramente la violencia que desprenden determinados programas televisivos. Coherente con esta idea, "Chicho" Ibáñez Serrador creó el programa "Waku, waku", que hoy regresa a la programación de TVE-1, donde la fórmula utilizada es producir un espacio entretenido y apto para toda la familia.

La fórmula consiste en fomentar, mediante el humor y el entretenimiento, el respeto por la naturaleza y el amor por los animales, desde que comenzara este espacio en 1989. En esta tercera etapa, la presentadora Nuria Roca, que lo es desde la pasada temporada, contará con el apoyo en la presentación del programa de la joven checa Martina Hegel, quien en su país presentaba un programa dedicado al folclore y la música popular. Los invitados que participarán en los juegos donde los animales son los protagonistas serán en este primer programa de la nueva temporada Alaska, Anthony Blake, Bárbara Rey y Juan Ymedio.

APLYSEAL SL APLICACIONES IMPERMEABILIZANTES
TELEFONO Y FAX: 967-23 10 72
DISTRIBUIDOR Y APLICADOR DE: ASSA Asfaltos del Sureste s.a.
ANFI EMPRESA ASOCIADA AENOR NCE SELLO DE CALIDAD
IMPERMEABILIZACION DE: TERRAZAS; CANALES; DEPOSITOS AGUA; SOTANOS; PISCINAS; ETC.

LA TRIBUNA NO SE HACE RESPONSABLE DE LOS CAMBIOS DE ULTIMA HORA INTRODUCIDOS POR LAS CADENAS DE TELEVISION

tve1

07.55.- ¡DOMINGO FIESTA!
07.55.- LA GATA KITTY Y SUS AMIGOS
08.25.- LA BANDA DE MOZART
08.55.- EL PATITO FEO
09.25.- EL LOCO MUNDO DE TEX AVERY
09.50.- REENA Y GAUDY
10.20.- DINOSAURIOS
10.45.- HERCULES
11.45.- GRAND PRIX (R) ARCHENA (MURCIA)-RIBADEO (GALICIA)
13.55.- CARTELERA TVE
14.30.- CORAZON, CORAZON
15.00.- TELEDIARIO 1
15.30.-. EL TIEMPO
15.35.- SESION DE TARDE **"Regreso al futuro II"** (1990) Dirección: Robert Zemeckis Intérpretes: Michael J. Fox, Christopher Lloyd, Mary Steenburgen, Thomas F. Wilson.
18.00.- CINE DE ORO **"Una trompeta lejana"**
20.20.- WAKU, WAKU
21.00.- TELEDIARIO 2
21.25.- EL TIEMPO
21.30.- LA PELICULA DE LA SEMANA ""**Hielo"** (1998) Dirección: Jean de Segonzar
23.30.- ESPECIAL CINE **"Two Jakes"**
02.10.- SOMBRAS DE NEW YORK.
02.55.- NOTICIAS
03.00.- CINE DE MADRUGADA I **"Comando en el desierto"**

tve2

06.00.- EURONEWS
07.55.- CONCIERTO
08.45.- TIEMPO DE CREER
09.00.- U.N.E.D.
09.30.- PUEBLO DE DIOS
10.00.- ULTIMAS PREGUNTAS
10.25.- TESTIMONIO
10.30.- EL DIA DEL SEÑOR
11.30.- ESTADIO 2 TENIS. OPEN DE MALLORCA (FINAL) CICLISMO. CLASICA PARIS -TOURS MOTOCICLISMO. CTO. DE MUNDO DE VELOCIDAD GRAN PREMIO DE AUSTRALIA (RESUMEN)
19.45.- NEGRO SOBRE BLANCO (NUEVA ETAPA)
21.00.- AL FILO DE LO IMPOSIBLE
21.30.- FELIPE II
22.30.- ESTUDIO ESTADIO
24.00.- REDES (NUEVA ETAPA)
01.00.- DIAS DE CINE
02.00.- CINE CLUB. SESION DE REPERTORIO (I) **"Acción ejecutiva"** (1973) Dirección: David Miller Intérpretes: Burt Lancaster, Robert Ryan, Will Geer, Gilbert Green.
03.30.- CINE CLUB. SESION DE REPERTORIO (II) **"1984"** (1984) Dirección: Michael Radford Intérpretes: John Hurt, Richard Burton, Suzanne Hamilton, Cyril Cusack.

Antena 3

06.40.- LOS SUPERFIGHTERS DE BEVERLY HILLS
07.00.- SUNSET BEACH (SERIE)
07.40.- CLUB MEGATRIX EXTREME DINNOSAURS POWER RANGERS TURBO BOLA DE DRAGON PUNKY BREWSTER LOS SIMPSONS SALVADOS POR LA CAMPANA LA PRINCESA SISSI
13.00.- ESOS LOCOS BAJITOS (REPETICION)
15.00.- NOTICIAS FIN DE SEMANA
15.30.- CINE **"Secretos peligrosos"**. 1997. 87'. Director: Colin Bucksey. Intérpretes: Gregory Harrison, Roxane Hart.
17.35.- REX, UN POLICIA DIFERENTE (SERIE)
19.45.- ESPEJO PUBLICO
21.00.- NOTICIAS FIN DE SEMANA
21.30.- LA CASA DE LOS LIOS (SERIE) **"Cobrar por todas partes"**.
22.55.- LO QUE NECESITAS ES AMOR
00.55.- NOCHE DE COPLA
02.00.- TELEVENTA

Canal 5

07.00.- MEGAMAN
07.50.- EL ANGEL MAGICO
08.15.- RATONCITOS DE LA PRADERA
08.40.- AMIGOS DEL BOSQUE
09.00.- BARNEY
09.15.- LA BANDA DEL QUINTO
10.00.- CLUB DISNEY
12.15.- EL ZORRO
13.00.- TARZAN
14.00.- LA RULETA DE LA FORTUNA JUNIOR
14.30.- INFORMATIVOS TELECINCO
15.15.- CAIGA QUIEN CAIGA
15.25.- CINE FIN DE SEMANA I **"Huida perfecta"** (1996) Dirección: Armand Mastroianni, Intérpretes: Adrian Pasdar, Kelly Rutherford, Alicia Coppola.
18.15.- CINE FIN DE SEMANA II **"Guerrero Cheyenne"**
20.30.- INFORMATIVOS TELECINCO
21.00.- TODOS LOS HOMBRES SOIS IGUALES
22.45.- LA SEMANA QUE VIENE
00.15.- CINE **"La hija de las tinieblas"** (1990) Dirección: Stuart Gordon Intérpretes: Anthony Perkins, Mia Sara, Robert Reynolds.
02.05.- CINE CLASICO **"Milagro bajo la lluvia"**
03.45.- INFOCOMERCIALES
04.15.- PELOTA VASCA

Canal +

07.00.- DEL 40 AL 1
08.00.- PROGRAMA MAS O MENOS MULTIPLICADO O DIVIDIDO (P+ó-Xó:)
09.30.- CINE **"3 Ninjas peleones"**.
11.00.- FUTBOL AMERICANO
11.50.- PREVIO FUTBOL
12.00.- FUTBOL LIGA ESPAÑOLA SEGUNDA DIVISION
14.00.- MAGACINE TOMA DOS
14.30.- AVANCE REDACCION
14.35.- LA SEMANA DEL GUIÑOL
15.00.- TELESERIE FRIENDS
15.30.- CINE **"Retrato de una dama"**.
17.50.- NATIONAL GEOGRAPHIC TSUNAMI LA OLA ASESINA.
18.45.- PREVIO FUTBOL
19.30.- FUTBOL LIGA ESPAÑOLA PRIMERA DIVISION
21.30.- REDACCION NOTICIAS
22.00.- ESTRENO CANAL + **"Escándalo en la clínica de Irvine"**. En 1995 El Orange County Register informó de ue un prominente médico que dirigía una clínica de fertilidad en Irvine, California, se estaba dedicando a robar los embriones de sus pacientes para implarlos en otras mujeres.
23.29.- EL TERCER TIEMPO

Canal 9

07,15.- CARTA DE AJUS
07,30.- BABALA
13,00.- MOTOR 9
14,00.- NOTICIAS 9
15,30.- TARDES DE CI **"Loco por ti"** Un luc dor de catch, el dia su cumpleaños, se p pone perder peso, ya e es la única manera enfrentarse al me luchador del estado, auténtico fenómeno se entrena cargando poste de teléfonos.
17,10.- TARDES DE CINE **más valiente entre m**
19,30.- MANA MANA
20,30.- NOTICIAS 9
21,00.- MINUTO A MINUT
21,45.- CINE TOTAL **"Un t tigo en silencio"** D:Br Beresford. I: Richa Dreyfuss, Linda Han ton, John Lightgow. psiquiatra intenta ave guar cómo se produjo doble asesinato de pareja a través de su co hijo, un niño aut que presenció el crim
00,55.- FUEGO
01,40.- COLP D'ULL
02,10.- CINE DE MEDIAN CHE **"La chica adiós"** Un actor aban na a su joven muje a la hija de ambos. A más, les obliga a co partir el apartame con un nuevo inquil también actor.
03,55.- FIN DE EMISION

MITSUBISHI
L 200

Motor turbodiesel intercooler 2.5.
Tracción a las cuatro ruedas.
Amplia caja de 1,5 x 1,5 m.
y 1.000 kg. de carga.
Cinco plazas en cabina.
3 años de garantía o 100.000 km.
Asistencia 24 h. en toda Europa.
AUMASA.- VENTAS: Ctra. de Madrid 7 y 9 ALBACETE - Teléfono: 21 54 00
SERVICIOS: Pol. Ind. Campollano 1ª Avenida nº 1 - ALBACETE - Teléfono: 21 67 62

M.C.D.2022

CINES EQUIPADOS CON LOS SISTEMAS DE SONIDO
SDDS Sony Dynamic Digital Sound
DOLBY DIGITAL

Cines ABACO 9 CINES
C.C PRYCA

SERVICIO DE INFORMACION Y RESERVAS
TLF. 50 86 56

4'10, 7'45 y 11,00 (T.P.)

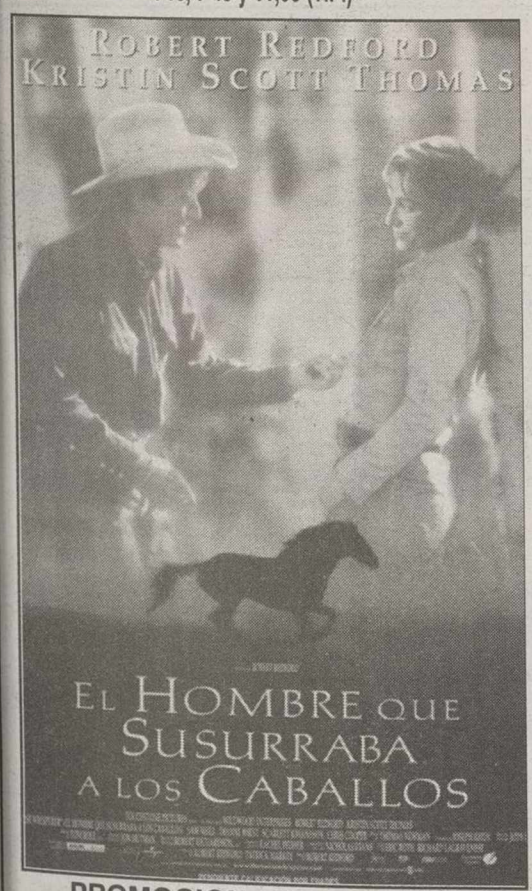

4'10, 7'45, 11'00 (N.M.R.13)

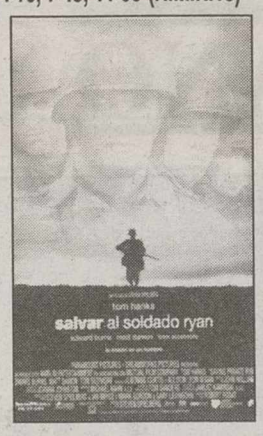

5'00, 7'35, 10'30 (T.P.)

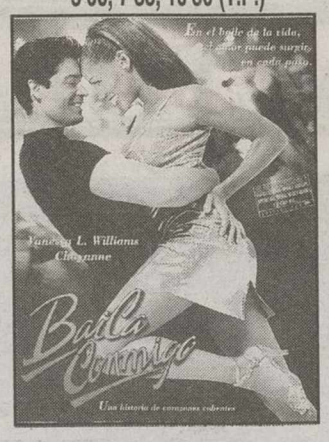

5'20, 8'15 y 10'30 (N.M.R.13)

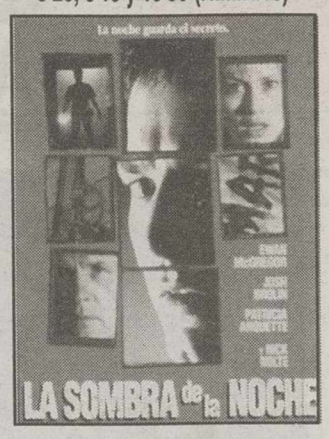

5'00, 7'35, 10'30 (T.P.)

4'20, 6'20, 8'20, 10'35 (N.R.M. 13)

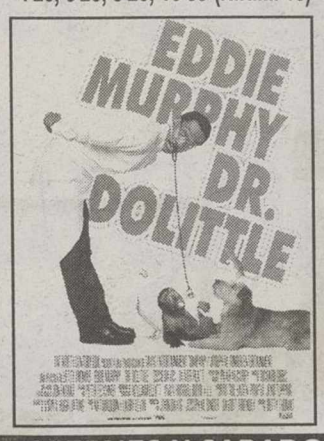

4'15, 6'15, 8'20, 10'30 (T.P.)

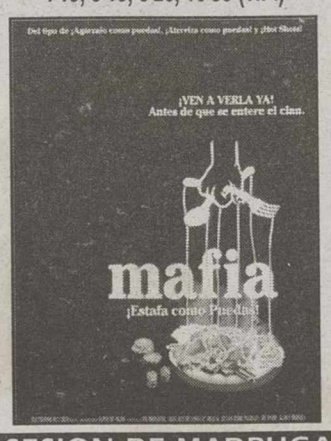

4'10, 6'10, 8'15 10'30 (T.P.)

4'40, 7'35, 10'30 (T.P.)

PROMOCION ESPECIAL
UN VERANO DE CINE
Bocadillos + Patatas Fritas + Refresco + Cine + Palomitas
Por sólo 1.000 pts.
De Lunes a Jueves

VIERNES Y SABADO SESION DE MADRUGADA 1.00

65 Descuentos mayores 65 años
P Parking Gratuito 2.000 plazas
Sesiones Madrugada Viernes y Sábados 450
MI Miércoles no festivo, Día del Espectador
DE Desc. Carnet Estud. Carnet Joven
Reserva de entradas por teléfono

SEGA PARK
FAMILY CENTER

CAFETERIA MONTECASINO
MENU 1.200 Pts.–PLATOS MANCHEGOS
DULCES CASEROS–CAÑAS–APERITIVOS–COPAS
Tesifonte Gallego, 19. Telf.23 55 88* ALBACETE

AS DE OROS
C/ La Caba Nº 11 Telf. 22 19 15 ALBACETE

Bocatería

MULTICINES ALBACENTER

%65 Descuento mayores de 65 años
Descuento estudiantes
KANTINA PAPITUT
Reserva entradas. 24 64 90
Miércoles no festivos día del espectador
P Parking Gratuito

SDDS Sony Dynamic Digital Sound
DOLBY DIGITAL
EQUIPADOS CON SISTEMAS DE SONIDO

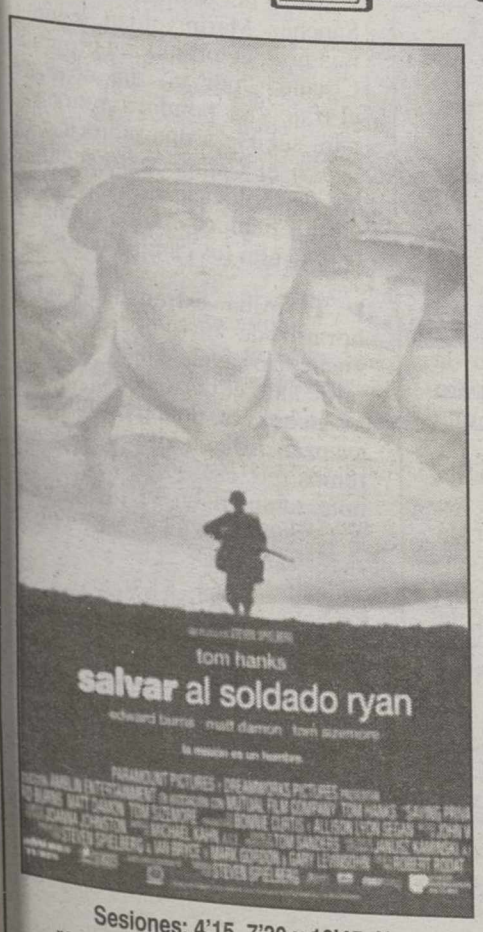

Sesiones: 4'15, 7'30 y 10'45. No recomendada para menores de 13 años.

Sesiones: 5'30, 8'00, 10'30. No recomendada para menores de 13 años.

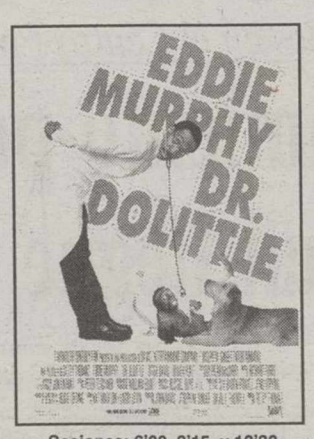

Sesiones: 6'00, 8'15, y 10'30 Recomendada para todos los públicos.

Sesiones: 5'00, 7'45, y 10'30 Recomendada para todos los públicos.

DE CINE PARA DOS
2 entradas de cine
2 bocadillos – 2 raciones de patatas fritas
2 bebidas pequeñas.
PROMOCION ESPECIAL PAREJAS:
1.800 PESETAS
De lunes a viernes no festivos a consumir en LA KANTINA DEL CINE.

CANDILEJAS

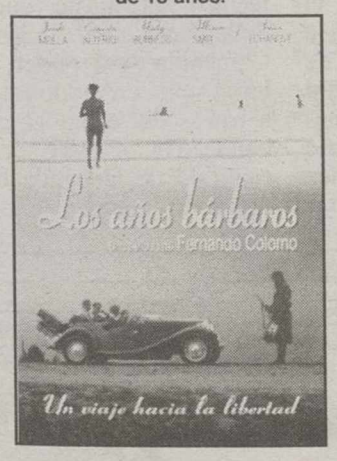

Sesiones: 5'30, 8'00, y 10'30 No recomendada para menores de 13 años.

Sesiones: 6'00, 8'15 y 10'30 Recomendada para todos los públicos.

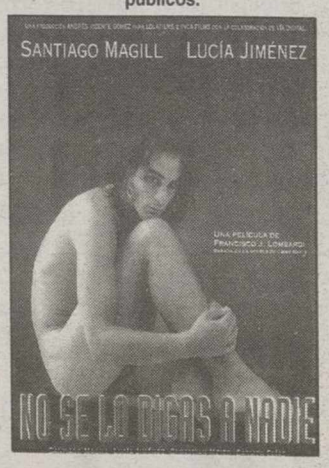

Sesiones: 5'30, 8'00 y 10'30 No recomendada para menores de 18 años.

Unica Sesión: 10'30. Recomendada para todos los públicos

Sesiones: 6'15 y 8'15. Recomendada para todos los públicos

Sesiones: 6'15, 8'30 , 10'45. Recomendada para todos los públicos

VIERNES Y SABADOS SESION DE MADRUGADA A LA 1'00

M.C.D.2022

SIN ESCOMBROS
SIN POLVO
SIN MOLESTIAS
SANIGLAS
RAPIDO
LIMPIO
ECONOMICO
REFORMAS EN GENERAL: BAÑOS - COCINAS - VIVIENDAS - LOCALES
SIN OBRAS
SUELOS & PAREDES
TECHOS
C/ CEUTA Nº 4. Tlf. 967 21 09 87
DTO. TECNICO 910 35 95 67
ALBACETE

SANIGLAS
ANTES DE SER RESTAURADA

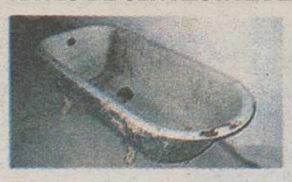

TRABAJOS GARANTIZADOS
DESPUES DE SER RESTAURA
POR SANIGLAS

ALTOZANO

Los presidentes autonómicos socialistas se reúnen el martes para hablar del modelo de Estado

La reunión que celebrarán los tres presidentes autonómicos socialistas para concretar una posición común sobre el debate de la reforma de la Constitución tendrá lugar el próximo martes, día 6, en Mérida (Badajoz). El encuentro entre Manuel Chaves, José Bono y Juan Carlos Rodríguez Ibarra estaba previsto inicialmente para ayer aprovechando la reunión del Comité Federal del PSOE. Chaves aseguró que la reunión no está pensada para "interferir" en el proceso de paz, sino que tiene para poner en común sus opiniones respecto a las últimas actuaciones de los nacionalistas sobre el modelo de Estado "y que nosotros no compartimos". El presidente andaluz indicó que el proceso de pacificación "va en una determinada dirección", y puso de manifiesto que los tres representantes socialistas ya se han manifestado a favor de separar este proceso de pacificación de Euskadi de "las reivindicaciones políticas".

Historia cogida por los pelos.- Es una buena iniciativa organizar todos los años, coincidiendo con el aniversario de la Policía Local de Albacete, una exposición sobre la historia de este cuerpo, para acercarlo a la ciudadanía. Sin embargo, lo que no se entiende es que junto a uniformes de época o motos antiguas aparezcan figuritas como las recogidas por la cámara de **José Luis**, que pueden comprarse por mil duros en cualquier tienda de regalos. ¿Estarán ahí para hacer bulto?

La Asociación contra el Cáncer de Albacete ofrece un funeral por la Condesa de Elda

El próximo día 6, a las siete y media de la tarde, tendrá lugar en la iglesia de La Purísima de Albacete un funeral por el eterno descanso de la que fuera presidenta nacional de la Asociación Española contra el Cáncer, María Fernanda Méndez–Núñez y Gómez–Acebo, condesa de Elda. La Junta Provincial de la Asociación en Albacete, promotora de esta iniciativa, invita a todos los albaceteños a asistir a la misa.

Son necesarios ajustes en el Centro Emisor de Chinchilla

El Ayuntamiento pedirá a TVE que la señal llegue en estéreo

El Ayuntamiento de Albacete se dirigirá a RTVE con la intención de lograr un acuerdo para mejorar la recepción de la televisión en nuestro término, para que la señal llegue en estéreo, según indicó ayer en nota de prensa el condejal de Urbanismo Agustín Fernández Carrión. La medida no tendría coste para el ciudadano, pues no sería preciso hacer cambio de orientación en las antenas y bastaría con "un pequeño ajuste en el Centro Emisor de Chinchilla".

En los próximos días, el Ayuntamiento se dirigirá a la Dirección Comercial de RTVE haciendo la solicitud en este sentido: "En numerosos hogares de Albacete –señala Agustín Fernández Carrión– ya hay antenas preparadas para recibir la señala en estéreo, pero nosotros pretendemos que se vea en todos".

Desde el punto de vista técnico, el ajuste que se debe hacer en el Emisor de Chinchilla será poder recibir la señal en modo estéreo a través del canal 11 de la banda III de VHF y del canal 43 de la banda IV-V de UHF.

Chiribitas

▶ Los chicos del PP no hacen más que contarnos lo mucho que crecen las inversiones del Estado en nuestra provincia, pero la verdad es que de los proyectos pendientes se sabe poco o nada: el Teatro Circo sigue hundiéndose, la nueva Comisaría no se construye, para el tramo de autovía La Roda–Ocaña no hay más que una limosna para el proyecto de estudio... Entre el Gobierno central y la Junta, *apañaos* estamos.

▶ Una ambulancia de la Cruz Roja pasaba, a las diez de la mañana de ayer, a velocidades más que peligrosas por la zona de "circulación restringida" de la calle del Rosario, donde no se puede ir a más de veinte por hora. Aunque llevaban la sirena puesta, parece que en una vía de ese tipo los riesgos de atropellar a alguien son demasiado elevados como para correr tanto.

▶ Y el que hoy volverá a correr, pero de forma más controlada, es el director del Circuito de Albacete, Andrés Sánchez Marín, quien según una nota de prensa del propio Circuito "por un día dejará el traje y se pondrá un mono para subirse a una motocicleta (en el Campeonato regional de motociclismo) y recordar los tiempos en que él participaba en los campeonatos".

▶ El Alba estrena hoy el horario de invierno, con el encuentro a las cinco de la tarde ante el Lérida en el Carlos Belmonte, donde las obras avanzan a buen ritmo. Esperemos que ese buen ritmo se note también en el juego, y nos anotemos la segunda victoria.

▶. Y para los taurinos, también esta tarde en Hellín, nada menos que "El Juli", la revelación taurina de la temporada.

SOLER
PELETERIA
La distinción
Peletería Soler
C/ Collado Piña, 13
Telf. 967 23 71 01
y
Polig. Campollano
C/ "G", nº 34
Telf. 967–21 46 09
ALBACETE

M.C.D.2022