La Tribuna de Albacete

DIRECTOR
CARLOS ZULOAGA LOPEZ

EDITA
PUBLICACIONES DE ALBACETE, S. A.
(PUBALSA)

DIARIO INDEPENDIENTE

Lunes, 30 Octubre de 1995

AÑO XII ■ NUM. 3.836

115 PTS.

Los fines de semana, pródigos en ingresos a Urgencias

Albacete no se salva del alcohol en menores

Una encuesta del Plan Nacional de Drogas asegura que el consumo de alcohol es habitual en el 78,5% de los estudiantes de entre catorce y dieciocho años y, de ellos, casi la totalidad lo hace durante el viernes y el sábado. En Albacete, los servicios de Urgencia del Hospital General atienden una media de seis a ocho jóvenes durante el fin de semana con síntomas de intoxicación etílica.

Algunos de los sectores consultados por este periódico comentaron que la nueva ley que regula la venta y publicidad de bebidas alcohólicas a menores de dieciocho años no está teniendo resultados positivos porque se mantienen las cifras de antes en cuanto a borracheras en menores.

(Pág. 3)

Los empresarios replantean la opción de Cuenca para cerrar la autovía Madrid-Valencia

La Federación de Empresarios de Cuenca ha enviado un escrito a la secretaria de Estado de Medio Ambiente, Cristina Narbona, en el que piden que se reconsidere el trazado que pasa por Cuenca capital para cerrar la autovía Madrid-Valencia, porque es la opción de menor coste y más rápida en tiempo de ejecución.

La Federación de empresarios de Cuenca considera que la reciente declaración de Reserva Natural de las Hoces del Cabriel, aprobada por el Gobierno regional, alargará la fecha del cierre de la autovía.

(Pág. 9)

Pujol mantendría la mayoría absoluta, según las encuestas

El candidato de CiU a la presidencia de la Generalitat, Jordi Pujol, mostró ayer su inquietud porque su electorado confíe en los sondeos y no acuda a las urnas el 19-N.

Según las encuestas publicadas por varios rotativos, CiU mantendrá la mayoría absoluta, mientras que el Partit dels Socialistes de Catalunya sufrirá un retroceso, Esquerra Republicana de Catalunya se mantendrá, y el PP e Iniciativa per Catalunya (IC)-Els Verds mejorarán sus resultados.

(Pág. 36)

Bjeliça, una de las bajas seguras para el próximo partido. JESUS MORENO

El equipo de gobierno municipal elabora el Estatuto del Defensor del Ciudadano

El equipo de gobierno popular del Ayuntamiento de Albacete está elaborando el Estatuto del Defensor del Ciudadano, una figura similar a la del Defensor del Pueblo que existe a nivel nacional, y que tendrá por objeto la defensa de los derechos y libertades del ciudadano. El Defensor del Ciudadano será una personalidad independiente de la vida política.

(Pág. 7)

Luto en Azerbaiyán por la tragedia en el metropolitano de Bakú, con trescientos muertos

Azerbaiyán entera está de luto por las 300 víctimas mortales de la tragedia en el metro de Bakú, asolado anteanoche por las llamas, en un suceso que pudo ser un atentado perpetrado por enemigos internos o externos de un país en guerra y en plena campaña electoral.

Aunque el propio presidente, Gueidar Aliev, en un discurso a la nación, afirmó que las causas del incendio fueron "técnicas", fuentes oficiosas dijeron que se investiga la posibilidad de un acto terrorista, que no sería el primero.

(Pág. 37)

Las numerosas bajas empañan la alegría por el empate ante el R. Madrid

El meritorio empate que el Albacete Balompié consiguió ante el Real Madrid el pasado sábado (1-1), ha quedado algo empañado ante las bajas que el conjunto de Benito Floro puede sufrir el próximo domingo en el Carlos Tartiere en el partido que le medirá al Real Oviedo.

A las lesiones de Tomás y Alejandro se unieron las de Jesús y Manolo, sin olvidar la quinta cartulina que vio Nenad Bjelica y que le obligará a guardar un partido de descanso por sanción. A lo largo de esta semana se intentará recuperar a alguno de los citados lesionados, cuya ausencia puede dejar al Albacete en cuadro y con un importante partido de su "Liga particular" a la vista.

Mientras, la secretaría técnica sigue trabajando a destajo para la incorporación de nuevos jugadores en diciembre próximo. Se barajan varios nombres de futbolistas rusos y croatas.

(Págs. deportivas)

M.C.D.2022

EL APOCA

RAMON BELLO SERRANO

No queremos milagros en democracia

A don Felipe González "no le parece normal" que el señor Corcuera chasqueara el palillo entre los dientes y eligiera la esclava de oro y la gargantilla de fantasía. Naturalmente con cargo a la partida de fondos reservados. Don Felipe González se desmarca, tarde y mal, de la feria de las corruptelas, y es que el señor González no sólo es ya hoy un mal gobernante, también es una pena compartida por todos los españoles.

Algunas personas comparan la agonía de González con la de Suárez. Pero en la comparación lleva ya González la peor parte. Y en círculos privados empiezan a temerse maniobras de rareza grande que pudieran reconducir el clamor contra la gobernación o la sensibilidad descarnada de los españoles. Cuando cabe la sospecha es que la sima de la desconfianza está abierta de forma insalvable. Muchos recordarán la irresponsabilidad del PSOE que, en tiempos de Suárez, propugnaba la colocación en la presidencia del Gobierno de un militar. Es ésta una página olvidada, de propósito, por la clase política, que ya indicaba la falta de cultura "transicional" de los socialistas y que desvelaba sus limitaciones históricas para el gobierno. Baste recordar que González y Guerra ni siquiera habían sido concejales de su pueblo, trasladando, de golpe, la experiencia política del parlamento al palacio de la Moncloa.

Este traslado, a falta de cultura gubernamental, premió la política de partido (la única que conocían, por cierto) y la consiguiente erosión, cuando no la servidumbre, institucional. Porque conviene ser aquí cautos. Y si es cierto lo primero, también lo es la disposición unánime de los profesionales por plegarse a la tutela del poder con tal de acrecer fortuna y nombradía. No conviene olvidarlo en unos instantes que el gentío se desdice, cambia clamorosamente de chaqueta, abjura de sus antiguos tutores y son obscenamente críticos con quienes hoy están en dificultades, cuando en su tiempo vendieron independencias, ningunearon a los gobiernos de hoy en día y ofrecieron, en suma, la imagen de la indignidad medrosa. Estos caballeros han sido incapaces de salir hoy en defensa de González, de protagonizar un gesto de nobleza amplia y agradecimiento, de echar una mano cuando el castillo de naipes se derrumba, sencillamente porque son pesebristas sin principios con muchas ganas de abrazar a los nuevos representantes elegidos por el pueblo y ansiosos por olvidar su pasado de egregios glosadores de Felipe y su tropa. Merecen ahora la risa y el desprecio. Merecen siempre el salivazo del pueblo.

Lo cierto es que el inmovilismo del señor González produce miedo. Como ya sabemos todos que es imposible que la ciudadanía le confíe la responsabilidad de gobernar otros cuatro años; como ya sabemos que la mayoría parlamentaria le ha tumbado los presupuestos; como ya sabemos que sus colaboradores en el ministerio más delicado –Interior– van a ser procesados y, seguramente, condenados; como ya hasta los niños recitan la historia de los GAL de corrido, pues, francamente, nadie sabe para qué sigue este caballero hasta marzo, a no ser que, como los iluminados, presienta un milagro.

Pero los milagros en democracia son de todo punto rechazables. Los milagros interfieren la normalidad (en este caso interfieren la normalidad democrática) y procuran complicaciones cardíacas, tensan las instituciones y confunden el natural hacer ciudadano.

Aquí nadie quiere milagros. La gente anhela sentido común y que las instituciones funcionen, además de un poco de humildad y que se calle el imbécil hoy imputado de malversar caudales públicos, el mismo que compraba gargantillas y brazaletes. Que el pueblo también soporta un techo de generosidad. Y si en un día estará dispuesto a seguir las medidas de gracia –el indulto– no es bueno palparle la entrepierna todos los días. Porque una cosa es segura; el señor González no saldrá con honor de la presidencia del Gobierno. Algunos nos contentamos con que salga. Algo de lo que no estamos seguros.

> Aquí nadie quiere milagros. La gente anhela sentido común y que las instituciones funcionen, además de un poco de humildad

FIRMA INVITADA

MAITE VAZQUEZ DEL RIO

Día de encuestas

Los aficionados a la lectura de periódicos en domingo nos encontramos ayer con varias encuestas. La actualidad manda y, por este motivo, las elecciones autonómicas en Cataluña el próximo 19 de noviembre, y los escándalos políticos han sido los principales motivos de consulta.

No es que las encuestas sirvan para cambiar de opinión a nadie, pero al menos sirven para conocer por donde respira el país. Y así, podemos saber que más de la mitad de los españoles responsabilizan al presidente del Gobierno del caso Gal, de la creación, organización y actuaciones de esta banda armada. Y también más de la mitad de la población pide que Felipe González sea juzgado, aunque sólo el 15 por ciento cree que el presidente acabará sentado en el banquillo. Y los casos más fragantes, que son considerados como de "juzgado de guardia", además del Gal, son la mala utilización de los Fondos Reservados y la tomadura de pelo protagonizada por Luis Roldán. Las escuchas del CESID tampoco quedan bien paradas. Lo que ya es más preocupante es la poca confianza de los ciudadanos en la decisión que tome el Tribunal Supremo en los casos que se juzgan. Tan sólo un reducido 17 por ciento de los encuestados creen que el Tribunal Supremo actúa con independencia y objetividad.

Y por lo que respecta a las elecciones de Cataluña, hemos descubierto que los catalanes van a dar, casi con toda seguridad, la mayoría absoluta al partido liderado por Jordi Pujol. La primera lectura es que CiU no va a salir perjudicada por su alianza con el Gobierno desde 1993, y todo parece indicar que al tener la sartén por el mango en esta alianza es el que más castañas ha sacado del fuego. Y se lo van a premiar.

Pese a que los escándalos políticos pudieran dar a entender que los socialistas están de capa caída, la encuesta también viene a confirmar "el entusiasmo" que demuestra estos días el presidente del Gobierno, Felipe González, porque no está perdiendo tantas posiciones como los partidos de la oposición querrían. El PP sigue avanzando, pero en Cataluña todavía tendrán que esperar a que llegue el siglo XXI para ver si tienen posibilidades de gobernar. A los que parecen no afectarle el devenir político es a los catalanes de IU, que ni avanzan ni retroceden.

La Tribuna
Año XII
Depósito Legal: AB-752-1984
Director
Carlos Zuloaga López
Subdirector
Dimas Cuevas
Redactor Jefe
Adolfo Giménez

Redacción:
Antonio Córdoba, Bernardo Goig, Julia Núñez-Polo, Virgilio Molina, Antonio Díaz, Miguel Angel Catalán, Juan Carrizo, Ester Pérez, Teresa Roldán, Ibernalo Mendívil. Redactor gráfico: Jesús Moreno
C/ Salamanca, 17, entreplanta.
Teléfonos: 21 01 21-21 01 13.
Fax: 21 12 75. Apartado de Correos: 369.

Delegaciones:
HELLIN:
C/ Juan Francisco Parras, 14
Tlf: 30 45 95
DELEGADO: Angel Romero García
ALMANSA:
C/ Cervantes, 12—Tlf: 31 14 87
DELEGADO: Luis Bonete Piqueras
VILLARROBLEDO:
Plaza Ramón y Cajal, 13—Tlf: 14 52 12
CORRESPONSAL:
Juan Martínez

EDITA: PUBALSA
(Publicaciones de Albacete, S.A.)
Consejero Delegado
Francisco Javier Martínez Ortuño
Jefe de Talleres
Antonio Lajara Caballero
Administración, suscripción y publicidad:
C/ Salamanca, 17, entreplanta.
Teléfonos: 21 01 21-21 01 13.
Fax: 24 03 86. Apartado de Correos: 369.

Talleres:
Salamanca, 17, entreplanta y Polígono Campollano,
Calle D, Núm. 1
Teléfonos: 21 01 21-21 01 13.
Fax: 21 12 75.
Apartado de Correos: 369.

Exclusiva de publicidad nacional: NOVOMEDIA, S.A.
Director general:
José Manuel Rodrigo
Madrid: Antonio González García y Javier Navarro Rico.
Pº Recoletos, 14-3º. Telf: 337 32 58. Fax: 337 31 77; Barcelona: Ramón Domínguez. Avda. Diagonal, 640, edificio 3-4ª planta. Telf: 405 93 94; Valencia: José Vicente Sánchez Beato. Embajador Vich, 3. Telf: 351 10 65

M.C.D.2022

La Tribuna
ALBACETE

El consumo de bebidas alcohólicas por parte de menores de edad de Albacete sigue siendo uno de los principales problemas de la sociedad

Los fines de semana acuden entre seis y ocho jóvenes a urgencias hospitalarias

Albacete no se salva del alcoholismo en menores

El consumo de bebidas alcohólicas por parte de menores de edad sigue siendo uno de los principales problemas de la sociedad albaceteña, pese a las leyes existentes que lo regulan. Hace unos días, tres niñas de Alicante ingresaron en la unidad de urgencias del Hospital de esa ciudad en estado de coma etílico.

Pedro J. GARCIA

Una encuesta del Plan Nacional de Drogas, recientemente publicada, asegura que el consumo de alcohol es habitual en el 78,5% de los estudiantes de entre 14 y 18 años y, de ellos, un 95,4% lo hace el fin de semana.

El pasado fin de semana tres adolescentes (de 14 y 15 años) ingresaron en la unidad de urgencias del Hospital de Alicante en estado de coma etílico. Según una información publicada en un diario de tirada nacional, alcanzaron la borrachera en una de sus habituales rondas por locales de la movida nocturna, a golpe de *taponazos* (licores con sabor a fruta y cerveza). Las autoridades han anunciado que actuarán con contundencia contra esos locales, sobre los que pesan expedientes que pueden acabar con el cierre.

Los jóvenes albaceteños no son una excepción y es habitual ver, en los días de marcha, a menores de 18 años consumiendo bedidas alcohólicas. Daniel Romero, jefe del servicio de urgencias del Hospital General de Albacete, señaló a LA TRIBUNA que durante los fines de semana, principalmente viernes y sábados, este servicio atiende entre seis y ocho casos de intoxicación etílica de menores. "Se trata de jóvenes entre 15 y 16 años que han bebido demasiado y la Policía Local o sus propios amigos los traen aquí. Duermen durante varias horas hasta que se les pasa y después se van a sus casas".

Daniel Romero aclaró que las intoxicaciones etílicas entre jóvenes son habituales, "aunque en las últimas fechas no hemos tenido ningún caso de coma etílico. Las cifras que he comentado antes me parecen elevadas y lo peor es que cada vez se incrementan más".

Daniel Romero, jefe del servicio de urgencias del Hospital General; y Pascual Martínez, jefe de la Policía Local de Albacete.

Para Daniel Romero la nueva ley que regula la venta y publicidad de bebidas alcohólicas a menores de 18 años "no está teniendo resultados positivos porque se siguen manteniendo las mismas cifras que antes".

La citada ley se publicó el 21 de abril del presente año en el Boletín Oficial de Castilla-La Mancha y, además de regular la venta y publicidad, prohibe que las máquinas automáticas de venta de bebidas se encuentren en el exterior de los establecimientos y desarrolla las competencias de ayuntamientos y Comunidad Autónoma en esta materia.

Francisco José Fernández, jefe del servicio de salud de la Delegación de Sanidad, señaló que las sanciones a los propietarios de establecimientos hosteleros que incumplan esta ley "van desde las 10.000 pesetas hasta los 10.000.000 de pesetas, y va incluido el cierre del local a partir de un millón de pesetas de multa. En este sentido, en el período de aplicación se han abierto tres expedientes sancionadores en Albacete, pero todavía no se han resuelto".

Según Fernández esta ley se aplica a través de un reglamento. "Los ayuntamientos y la Consejería de Sanidad están trabajando para ver a quien compete inspeccionar los locales y poner las sanciones si fuese preciso. La ley está en funcionamiento, pero falta por determinar el camino administrativo".

Aunque el reglamento no esté terminado Francisco José Fernández comentó que se vigila para asegurar el cumplimiento de la ley. "Por ejemplo, si un policía local detecta una irregularidad lo comunica al Ayuntamiento y éste toma las medidas cautelares oportunas. Esperamos que el reglamento esté cuanto antes para poder agilizar lo máximo posible las sanciones".

En este aspecto, Pascual Martínez, jefe de la Policía Local de Albacete, comentó que "estamos a la espera de que aparezca el reglamento para conocer nuestras competencias y poder actuar con eficacia, para evitar posteriores reclamaciones".

En nuestra ciudad se han observado algunos casos de personas que han vendido bebidas alcohólicas a menores desde coches. "Se trata de grupos organizados, pero son pocos los casos y en cuanto los detectamos se interviene rápidamente", señaló Martínez.

Sobre el consumo de alcohol por parte de los menores, Pascual Martínez afirmó que éste se produce en zonas determinadas y en locales determinados, principalmente los fines de semana, y durante estos días se intensifica la vigilancia por nuestra parte. Hay que señalar que no son muchas las irregularidades que se cometen".

El jefe del servicio de salud puntualizó que esta ley está siendo efectiva y "se está disminuyendo bastante la venta de alcohol a menores. El problema está en lugares como una discoteca donde un amigo mayor puede adquirir las bebidas para el resto".

M.C.D.2022

Jesús Legido es el autor de este proyecto que ha quedado en propiedad de la Escuela Politécnica.

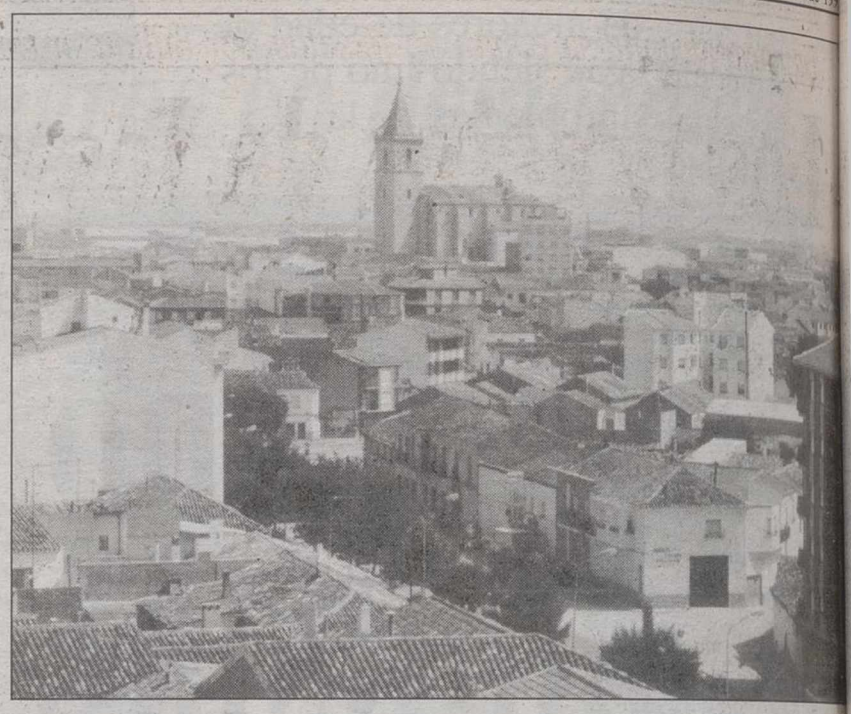

La Roda es una zona donde podría implantarse fácilmente el consumo de este combustible ecológico

Ha sido realizado por un estudiante de Ingeniería Técnica Industrial, y es una idea de alta rentabilidad

Proyecto para instalar una planta de gas natural en La Roda

Pedro J. GARCIA

Jesús Legido, estudiante de Ingeniería Técnica Industrial, realizó su proyecto fin de carrera sobre la instalación de una planta de gas natural para La Roda, quedando dicho proyecto en propiedad de la Escuela Universitaria Politécnica. El tutor de Jesús Legido para este proyecto, que fue expuesto por el alumno ante el correspondiente tribunal y calificado con 7,5 puntos, ha sido Francisco Avellaneda, jefe del Departamento de Energía e Industria.

El proyecto es una planta de gas natural (mezcla de hidrocarburos, principalmente metano) que se trae licuado desde los pozos donde se extrae. "Si no hay gaseoducto es congelado el gas a –160 grados y se trae en camiones cisternas. Conforme se va vaporizando se introduce en la red de distribución. Ahora mismo, este gas sería necesario traerlo desde Barcelona o Cartagena", señaló Jesús Legido.

Instalaciones

Las instalaciones principales de esta planta, además de las habituales como oficinas, almacén y talleres –según comentó el autor del trabajo–, son los depósitos criogénicos (que mantenien el gas a –160 grados y para ello cuentan con unos aislantes para impedir que traspase el calor) donde se almacena el gas natural transportado en los camiones y los regasificadores que suministran calor, por vía atmosférica o por recalentadores, y sirven para introducir el gas en la citada red.

Después sería necesaria la realización de una red de distribución para llevar el gas a los hogares, "que es más cara que la planta y se instalaría de forma progresiva, igual que se ha hecho en Albacete".

Para dentro de unos años está previsto el gaseoducto Magreb-Europa (ya están firmados los aucerdos pero todavía está en proyecto) que pasaría muy cerca de La Roda, por lo que sería fácil traer el gas hasta esta planta.

La importancia de elegir este lugar para llevar a cabo la planta "es que está cercano al futuro gaseoducto y es una zona donde no está muy implantado el propano, ya que donde se utiliza el propano es difícil que se cambie al gas natural. Además, sería la primera de la zona, por lo que se conseguirían muchos clientes porque es como las gasolineras, el que primero la pone se lleva el mercado".

Combustible fósil más limpio

Tradicionalmente el ga natural se ha quemado e antorchas en los mismos pozo y no se ha utilizado nada po que no había infraestructu para poderlo vender. "Actua mente es el combustible fó más limpio de todos y por se ecológico se está potenciando

Las principales plantas de gas natural del país se encuen tran en Barcelona, Cartagen y Huelva. Jesús Legido comen tó que "hasta allí llega el ga natural de desembarco. El pro ceso para que el gas llegue a estas plantas es sencillo: En el mismo pozo petrolífero de donde se extrae, mediante compresiones y enfriamientos consiguen licuarlo. Entonces se carga en buques metaneros que los llevan a los puertos y allí se pasa a los camiones cisterna, que tienen unas carac teristicas para poder transpor tar el gas natural manteniéndolo líquido (aunque el camión tiene una autonomía de 10 horas antes de descargar), que lo transportan hasta las plan tas. Una vez que se llega a estas plantas se vaporiza y se introduce en la red de gaseo ductos".

La ventaja de instalar una planta antes de que se realice el gaseoducto es que después te puedes quedar con el mer cado. "Estas plantas son muy rentables y aunque tarde en llegar el gaseoducto se puede vender trayéndolo licuado en cisternas, como sucede actual mente en Albacete. Además el nivel de demanda es muy ele vado por lo que el futuro está asegurado".

Jesús Legido comentó que este proyecto podría ser tra mitado por la Escuela Politéc nica si una empresa lo quisiese llevar a cabo, "aunque el 90% de los proyectos fin de carrera no se realizan".

EDIFICIO "RONDA SUR"
• ULTIMAS VIVIENDAS EN VENTA
(Entre el Hospital General y la Residencia Universitaria)
* 2, 3 y 4 DORMITORIOS
* RENTA LIBRE A PRECIO TASADO
ULTIMAS VIVIENDAS EN VENTA
* V.P.O Régimen Especial
* 5% Interés Préstamo
* 4 dormitorios y garaje
VENTA DE LOCALES COMERCIALES CENTRICOS
(Zona hasta 800 m²)
(Junto al "Portón")
AHORA ENTRE 30 y 40% DE DESCUENTO

albain
inmobiliaria
EDIFICIO EL AVION
• MAGNIFICA UBICACION EN EL ALTOZANO
• ULTIMAS VIVIENDAS DE LUJO

Información: C/ San Agustín, 14-1º F
Telfs.: 967/21 12 52 — 21 17 35 — 02001 ALBACETE
ABIERTO SABADOS

M.C.D.2022

En nuestra capital se pagan 65 pesetas por billete normal frente a las 110 de Toledo

Los precios de los autobuses urbanos de Albacete, en posiciones intermedias

I. MENDIVIL

La variedad de precios, de modalidades de uso o el descuento a estudiantes, pensionistas o jubilados, son tres de los conceptos que más varían de una comunidad a otra e incluso entre ciudades de una misma autonomía en cuanto a los autobuses urbanos.

Si nos vamos a nuestra comunidad, vemos que el billete normal varía entre las 55 pesetas que cuesta en Guadalajara a las 110 de Toledo. En posiciones intermedias están Ciudad Real con 75, seguida de Cuenca con 70 y Albacete con 65 pesetas/ billete normal o 15 pesetas si se trata de un billete para jóvenes, según se publica en la revista "Ciudadano" en su número de septiembre.

Por lo general el billete ordinario, es desde luego, la opción menos recomendable para montar en un autobús. Incluso en aquellos casos que se use mucho el transporte público siempre es más recomendable estar en posesión de un bono-bus o similares, válido para un número determinado de viajes, que pagar la tarifa normal.

Esto bono, que en algunas capitales españolas puede suponer un ahorro de hasta 77 pesetas, en Albacete, por ejemplo, cuesta 310 pesetas para 10 viajes (34 pts. menos por billete); en Ciudad Real 500 por 10 viajes (25 pts. menos) 250 pesetas si se trata de escolares y 150 pesetas si el usuario es pensionistas; en Cuenca 600 pesetas 10 viajes (10 pts. menos); en Guadalajara 400 pesetas un bono de 10 (15 pts. de ahorro por viaje), 300 pesetas si se trata de escolares, estudiantes de BUP y universitarios o pensionistas, y finalmente en Toledo cuesta un bono de 10 viajes 575 pesetas (52 pesetas menos por ticket) o 300 si son jubilados.

Dentro de este amplio abanico en el que destaca nuestra capital y Cuenca, por ser las únicas capitales castellano-manchegas en las que sólo se prevé un único modelo de bono-bus independientemente del tipo de consumidor que se trate, destacan igualmente las ofertas de tarifa que se ofrecen a los conquenses pagando 100 pesetas por billete de ida y vuelta o 90 pesetas para la línea que cubre cementerio.

El precio del billete normal en Albacete es de 65 pesetas.

Finalmente señalar, dentro del apartado de tarifas, que la capital toledana dispone de una específica para líneas nocturnas y cuenta con tarjeta mensual al precio de 3.000 pesetas, cantidad que descenderá hasta las 2.200 en el caso de los jóvenes.

Por los que respecta a la tercera edad, señalar que sólo Albacete contempla que sean gratis los viajes para jubilados, mientras que Cuenca reduce su no pago de abono a aquellos mayores de 65 años que reunan determinadas condiciones. El resto de las capitales castellano-manchegas, veáse Ciudad Real, Guadalajara y Toledo prevén reduciones en bonos específicos para este colectivo, tal y como se ha mencionado anteriormente.

Dejando de lado el apartado de tarifas y ya centrándonos en el de hoarios antes de entrar en lo que depara nuestra comunidad, cabe señalar que por lo general se puede decir que la mayoría de los autobuses empiezan a funcionar entre las seis y las ocho de la mañana y dejan de hacerlo entre las once y las doce de la noche.

Sin embargo, a esta teoría generalizada hay que hacer varias puntualizaciones, por una parte, señalar que el horario que aparece en muchas ciudades es el más amplio que existe pero el que tienen todas las líneas, ya que no empiezan o acaban todas a la misma hora. Asimismo, en una gran parte de las capitales el horario cambia durante el verano, en determinadas fiestas o cuando se acaba el período lectivo, al igual que la frecuencia de paso sufre variaciones en estas fechas.

La flota albaceteña es de las más nuevas de todo el territorio nacional.

Peculiaridades que tampoco se escapa a nuestra comunidad. Los más madrugadores son los urbanos de Guadalajara saliendo el primero a las 4:55 horas para terminar a las 23:40 horas, le siguen los de Toledo comenzado a las 6:10 horas finalizando a las 23:30 (hasta las 3:00 horas las líneas nocturnas), los de Ciudad Real de 7:00 a 23:20 horas, los de Albacete desde las 7:20 horas a las 22:30 y finalmente los menos madrugadores son los de Cuenca. En esta ciudad la jornada se inicia a las 8:00 horas para concluir a las diez de la noche o las once si estamos en verano.

Por lo que respecta al número de líneas informar que Toledo es la que más tiene contando con 11 diurnas y 2 nocturnas (sólo funcionan fines de semana). Gaudalajara cuenta con 8, Albacete con 7, Cuenca con 6 y finalmente Ciudad Real con 5.

Este número de líneas, no obstante, no es correlativo con el número de vehículos disponibles. En esta variante Toledo sigue estando a la cabeza de Castilla-La Mancha, situándose a continuación Guadalajara con 23, Albacete con 16, Ciudad Real con 15 y Cuenca con 8. Si comparamos estas dos variantes llama la atención dos casos, en primer lugar el de la capital alcarreña con 23 vehículos para 8 líneas o el de Ciudad Real con 15 vehículos para 5 líneas.

En relación con los vehículos que circulan como transporte público en las ciudadades españolas, según la revista Ciudadano, hay dos extremos a tener en cuenta a nivel nacional, la media de antigüedad de 15 años que tiene los siete autobuses de Teruel frente a los dos que llevan sólo en funcionamiento los autobuses de Oviedo o Albacete.

Finalmanete señalar que precisamente nuestra ciudad, es una de las muchas urbes analizadas que cuenta ya en su flota con urbanos de plataforma baja, que facilitan el acceso a los minusválidos. Siguiendo con este colectivo, en el caso de Toledo realizan una ruta concreta.

10º aniversario
COCHES COMO NUEVOS, CON MENOS DE UN AÑO Y MENOS DE 10.000 KILOMETROS
*Coches procedentes de empresa, con menos de 1 año.
*Garantía europea hasta 2 años.
*Financiación hasta 48 meses.
CITROËN
Automóviles Veguisa
Casas Ibáñez. 21. (Junto al Parque de Bomberos). Tel: 21 51 73. Albacete
Eurocasion
Vehículos de ocasión. Coches de primera.

M.C.D.2022

La Diputación no ha procedido a la liquidación definitiva de SAPEAL.

En un mes se habrá verificado el último balance de situación

Todavía no se ha liquidado SAPEAL

Teresa ROLDAN

Pese a que parecía un tema zanjado con la marcha de la anterior Corporación, lo cierto es que a estas alturas todavía no se ha terminado el proceso de liquidación de la polémica Sociedad Anónima para el Progreso Empresarial de Albacete (SAPEAL), cuyo socio mayoritario es la Diputación Provincial.

Según informó el vicepresidente de la institución, Eduardo Núñez Nogales, hace una semana la Diputación recibió del notario la elevación a públicos de los acuerdos sociales por los que se adaptaban los nuevos Estatutos de SAPEAL a la legislación actual.

Es por ello, que según explicó Núñez Nogales, ahora se inicia un proceso para determinar cual es el balance de situación a la fecha actual, con el fin de que pudiera aparecer algún deudor o acreedor más. Posteriormente se procederá a cobrar y pagar las deudas contraídas por la sociedad, para lo cual se amplió en su día el capital a 29 millones de pesetas, que ante la retirada del resto de socios serán aportados en su integridad por la Diputación.

El proceso de liquidación se cerrará, según el vicepresidente de la institución, con la aprobación del balance de situación, con el fin de que los socios de SAPEAL conozcan la liquidación definitiva de la sociedad.

Núñez Nogales indicó que según el liquidador, Agustín Argandoña, que fue nombrado por la Junta General Extraordinaria de SAPEAL celebrada el pasado 10 de julio, se necesitará más de un mes de tiempo para verificar el balance de situación de la sociedad.

En este sentido, el vicepresidente de la institución aseguró que la intención del equipo de gobierno es resolver este asunto cuanto antes, "con el fin de quitarnos de encima una de las herencias chapuceras del anterior equipo de gobierno socialista".

Núñez Nogales recordó que fue el pasado día 10 de julio cuando se acordó la disolución de SAPEAL, así como el cese de los miembros designados para el Consejo de Administración.

Libro de contabilidad

Por otra parte, el vicepresidente de la Diputación se refirió al desaparecido libro de contabilidad, señalando que tras detectar su pérdida el presidente de la institución envió una carta al anterior responsable de la Diputación, quien hace unos días contestó en una carta manuscrita señalando que no tenía conocimiento de que dichos libros de anticipo de caja fija de los órganos de Gobierno habían salido del área de presidencia.

Sin embargo, agrega la carta, "como le he hecho saber al personal de su gabinete, he repasado minuciosamente en mi documentación personal, sin que obre en mi poder el libro auxiliar al que usted me hace referencia".

A este respecto, Núñez Nogales indicó que ante la ausencia del anterior el equipo de gobierno ha abierto un nuevo libro de contabilidad.

Dr. Juan de Dios Ruiz Valero

Licenciado en Medicina y Cirugía.
Comunica la apertura de su consulta privada en la ciudad de Albacete.
En la especialidad de **Dietética y Nutrición,**

C/ Concepción, 9, 2º E
Albacete Telf. 21 19 40

CURSO

TASACION DE INMUEBLES

- OBJETIVOS
  - Reconocer las variables de un objeto de tasación.
  - Aplicar las ecuaciones de cálculo
  - Determinar el valor de la tasación de un objeto inmueble.
- FECHAS: 15, 17, 18, 20, 21 Y 22 de Noviembre
- Plazas limitadas
- INFORMACION Y MATRICULA
  Tel (96) 387 70 96

ORGANIZADO POR:
ESCUELA UNIVERSITARIA POLITECNICA DE ALBACETE
En colaboración con:
UNIVERSIDAD POLITECNICA DE VALENCIA

• ANUNCIO • ANUNCIO • ANUNCIO • ANUNCIO • ANUNCIO •

CONTRATACION DE PERSONAL

CONVOCATORIA DE PRUEBAS DE SELECCION PARA CONFORMAR LISTA DE ESPERA PARA FUTURAS VINCULACIONES TEMPORALES DE LA CATEGORIA DE **PROFESOR DE VIOLÍN, Y FLAUTA** PARA EL REAL CONSERVATORIO PROFESIONAL DE MÚSICA Y ESCUELA DE DANZA

Puestos de trabajo:

PROFESOR DE VIOLIN
PROFESOR DE FLAUTA

Solicitudes:

El plazo de presentación de instancias será de CUATRO días hábiles, contados a partir del día siguiente hábil al del primer día de publicación del presente anuncio de convocatoria en la prensa local, en la forma prevista en la base tercera de la convocatoria.

Fecha, hora y lugar de celebración de las pruebas de selección:

Las pruebas de selección darán comienzo en el Real Conservatorio Profesional de Música y Escuela de Danza, sito en la calle de las Monjas, nº 11 de Albacete, a las 10 horas, durante el mes de noviembre de 1995, los siguientes días:
Profesor de Violín: Día 7. Profesor de Flauta: 9. Las bases de la convocatoria ampliadas se encuentran expuestas en el Tablón de Anuncios del edificio sede de esta Excma. Diputación Provincial.

DIPUTACIÓN DE ALBACETE

CLUB GIMNASIO ATHENEA
EXCLUSIVAMENTE FEMENINO
GIMNASIA DE MANTENIMIENTO - GIM - JAZZ - AEROBIC - PESAS Y APARATOS DE FORTALECIMIENTO MUSCULAR - BODY BUILDNG - GIMNASIA PRE Y POST-PARTO - SAUNA - MASAJE - BELLEZA - RAYOS UVA
Concepción, 14 * Teléfonos: 21 71 39 21 62 20 - ALBACETE

CHEQUE ESCOLAR
ESCUELA INFANTIL DEL ENSANCHE

AYUDA ECONOMICA para niños y niñas de 1 a 4 años. Hasta un maximo de **15.000 Pts por NIÑO Y MES**

Podran ser beneficiarios todos los niños y niñas empadronados en la ciudad y no escolarizados.

Presentación de solicitudes, y recogida de información, en el Registro General (Planta Baja) o la Concejalia de Educación (Quinta Planta) del **Ayuntamiento de Albacete, hasta el 15 de Noviembre de 1995.**

AYUNTAMIENTO DE ALBACETE
CONCEJALIA DE EDUCACION

M.C.D.2022

egún informó el alcalde, Juan Garrido, el objetivo es que sea una garantía máxima de los derechos y libertades

El PP elabora el Estatuto del Defensor del Ciudadano

Teresa ROLDAN

El equipo de gobierno popu- r del Ayuntamiento de Alba- te tiene en elaboración para esentar en próximas fechas Estatuto del Defensor del iudadano, es decir, la figura uivalente al Defensor del ieblo a nivel nacional.

Según informó el alcalde de ciudad, Juan Garrido, el PP comprometió en el progra- a electoral de los anteriores micios a llevar a cabo la ación de esta figura, que ndrá por objetivo la defensa los derechos y libertades del udadano, como un interlocu- r más con la ciudadanía al rgen de lo que es la vía gal y administrativa.

Garrido, que recordó que te es un viejo compromiso los populares que siempre ha incluido en los programas ectorales, no sólo de las últi- as elecciones del 28 de mayo, ialó que se trata de un vehí- lo para que los ciudadanos uedan plantear todas aquellas emandas que no van por el rocedimiento administrativo y dicial normal, y una garantía para que el ciudadano albacetense tenga siempre una defensa ante la Administración local.

La figura del Defensor del Ciudadano, a juicio del primer edil del Ayuntamiento, dependerá orgánicamente de la Corporación y será una personalidad independiente tanto de la vida política como de todo tipo de grupos de presión, pero con el prestigio y la suficiente entidad para que sea representativo de la ciudadanía.

Juan Garrido aseguró que en estos momentos el equipo de gobierno está trabajando en el perfil del Defensor de la Ciudadanía, aunque todavía no se tiene un nombre al respecto.

En este sentido, Garrido mostró su deseo en que cuando se termine el Estatuto del Defensor del Ciudadano éste se apruebe, una vez pasados los trámites de la comisión y el Pleno, con el consenso de todos los grupos políticos.

El alcalde de Albacete, que informó que su grupo ha tenido conocimiento que el Grupo Socialista municipal pretende plantear una alternativa a esta iniciativa, criticó la contradicción del PSOE, ya que durante 16 años de gobierno nunca se le ha ocurrido plantear nada en esta línea y además cuando hace un par de años IU propuso crear la figura del Defensor del Ciudadano a nivel regional, el PSOE la rechazó.

El alcalde de Albacete anunció que el Defensor del Ciudadano será una personalidad independiente de la vida política.

¡!

EN **TOYOTA** HACEMOS LO NECESARIO
PARA QUE PUEDA CONSEGUIR LO QUE CREIA INALCANZABLE.

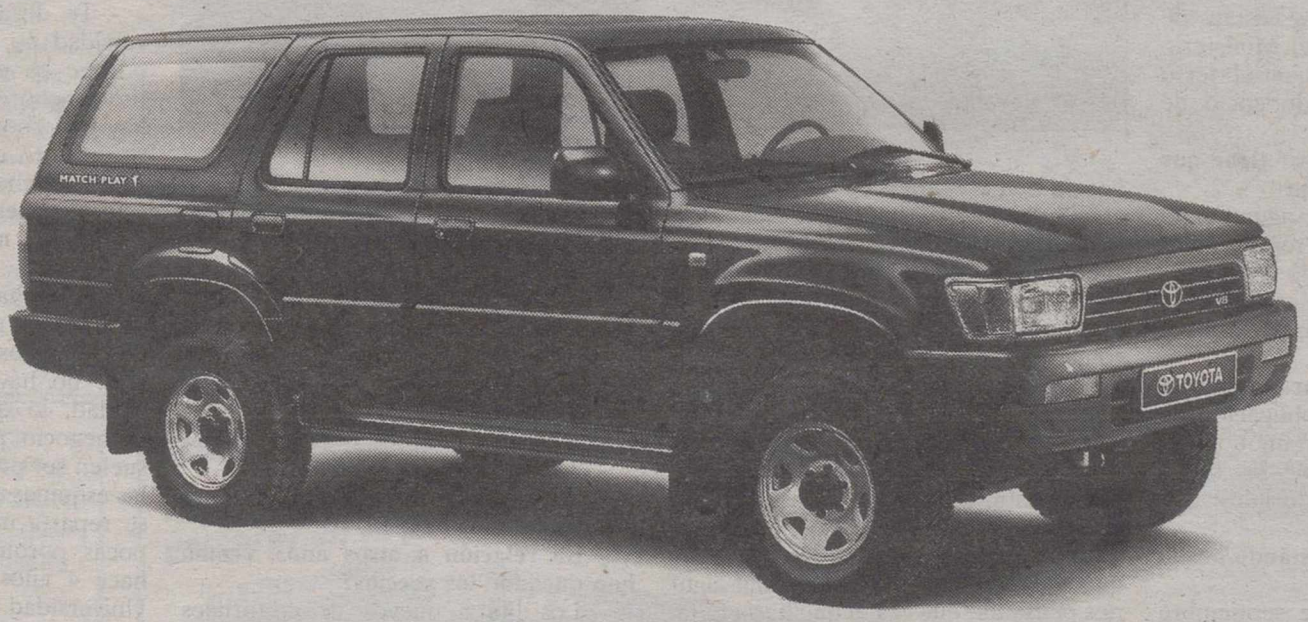

NUEVA SERIE ESPECIAL **TOYOTA**
4 RUNNER **MATCH PLAY** DESDE 3.956.700 PTAS.

¡!

SENTIR TOYOTA

ALBACETE . AUTOALBA: Avda. Cronista Mateo y Soto, 12-14. Tel: 21 85 04

OFERTA NO ACUMULABLE A NINGUNA OTRA. PROMOCIÓN OFERTADA CONJUNTAMENTE POR TOYOTA ESPAÑA Y SU RED DE CONCESIONARIOS. SERIE LIMITADA A UNIDADES EN STOCK. PRECIO INCLUYE IVA. TRANSPORTE. IMPUESTO DE MATRICULACIÓN Y DESCUENTO PROMOCIONAL (4 RUNNER V6)

M.C.D.2022

Tribuna Abierta

Lunes, 30 de Octubre de 1995

Libreros

Pocas librerías..., muchas papelerías

Menchu VERA

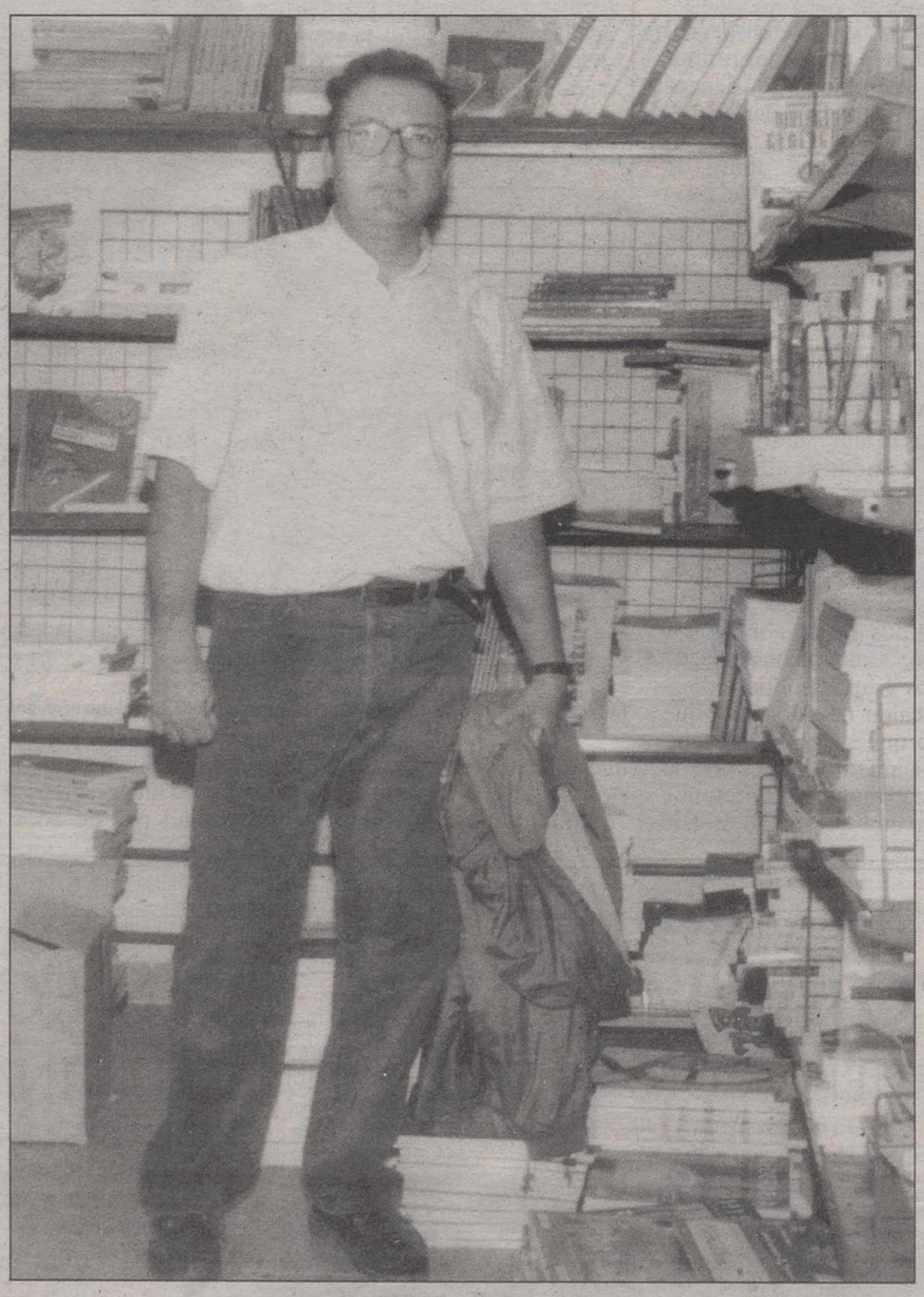

Los libreros sufren en su profesión el descenso de la natalidad que se viene acusando desde hace algún tiempo, lo que implica que a los colegios llegue cada año menor número de alumnos y que repercuta, con toda lógica, en la venta de libros de texto. Esto junto a la poca afición que existe a la lectura, no sólo en nuestra ciudad, sino en todo el país, hace que las librerías no sea uno de los mejores negocios. De ahí que en Albacete existan pocas librerías y por el contrario más de un centenar de papelerías. Un negocio, que según su presidente, José Herreros, cuenta con la ventaja de la unión de unos profesionales que están continuamente poniéndose al día.

- ¿Se puede hacer un balance del nuevo curso?

- Las ventas de los libros de texto de Primaria y Secundaria se puede decir que han terminado: se nota que esta venta va paralela al descenso de natalidad acusado desde hace unos años, y que, lógicamente, ha sido el motivo principal de que se hayan vendido menos libros.

- ¿Los libros de texto son nuevos cada año?

- El libro de texto es uno de los indicadores de la sociedad y la evolución de la misma, por ello, no podemos estar siempre con los mismos libros; el hecho de que estemos en un proceso de cambio de la educación se nota mucho.

- Estos libros los impone el MEC

- No, los pone el profesor; el MEC lo único que hace es presentarle a las editoriales los libros, y si están de acuerdo con los diseños del Ministerio dan una aprobación de que el texto es válido para determinado curso de cualquier ciclo.

- Es decir, que el profesor tiene que estar muy puesto en el tema

- El profesor tiene que aguantar el recibir a los montones de representantes que durante todo el año están visitándoles, aunque también es una ventaja, porque ven toda la gama existente y así podrán elegir.

- Pero a vosotros os pasará lo mismo.

- También tenemos la obligación de conocer el mercado para en un momento dado poder informar de los libros que existen y a las editoriales que pertenecen.

- ¿Cuándo comienza y cuándo acaba el ciclo bueno de ventas?

- A partir del día 1 de septiembre se empiezan a vender ya libros de texto; el día 17 del mismo mes empieza el colegio en nuestra ciudad y el día veinte se puede dar casi por concluida la venta de libros de texto para primaria. En general, la venta final se produce a mediados de octubre.

- ¿Os surgen muchos problemas de devoluciones?

- Sí, algunos. El problema principal llega cuando las listas de los libros de texto no han salido en el mes de junio en algunos colegios, que no es el caso de Albacete, ni el caso de Primaria, ya que se puede decir que el 99% de los colegios antes de irse de vacaciones ya han confeccionado sus listas, lo que nos ayuda mucho a los libreros porque nos da tiempo para prepararnos y saber el alumnado que hay para ajustarnos lo máximo posible. Hay que tener en cuenta que el libro de texto es un producto que no se puede devolver y lo que no vendamos nos lo tenemos que comer. El problema de este año ha surgido en Secundaria, que es nueva este año para todos los institutos de Albacete capital y provincia. El hecho de que ni los profesores conociesen las asignaturas, ni lo que iban a impartir en la mayoría de los casos, ha hecho que nosotros no supiésemos los libros que se iban a necesitar; se pedían algunos pensando que era el que haría falta, luego se cambiaba y venían otros y así, nos hemos quedado con material con el que estamos negociando para ver qué se hace con él.

- ¿Y qué se hace con el producto al que no se le ha dado salida?

- No lo tiramos, porque un librero jamás tira un libro; casi siempre los solemos dar a alguna institución u organismo que lo pidan.

- ¿No se manda a países subdesarrollados?

- Esta es una idea que todavía está en estudio, aunque el pasado año ya se mandaron; no ha tenido continuidad porque es algo complejo. Esta gestión parte de la Junta de Comunidades y el Ministerio de Educación, pero el problema radica en ver cómo se pueden enviar. Lo que está claro es que saldrían miles de libros nuevos para otros países que lo puedan necesitar.

- ¿Quién marca los precios de salida al mercado?

- En todos los libros vienen los precios marcados por la editorial, y son los mismos que en todas las librerías de España.

- ¿Cuál es vuestro porcentaje?

- En el libro de texto tenemos un porcentaje muy bajo.

- En relación a otros años, ¿cómo han quedado los precios?

- Los libros nuevos de editoriales pequeñas han subido mucho, mientras que los libros que ya estaban puestos de otros años procedentes de editoriales grandes, no son tan caros, lo contrario que ha sucedido con los libros de Secundaria que sí son muy caros. Y se explica por la tirada; Secundaria es nueva, las tiradas han sido muy bajas, han tenido que hacer varias tiradas, pero cortas, porque no se sabía el éxito o fracaso que iba a tener determinado libro y, claro, todo esto encarece el precio.

- Cambiando de tercio, ¿se venden muchos libros de lectura en Albacete?

- La gente lee poco: hay pocos que leen mucho, pero muchos que no leen nada.

- ¿Qué lee el albaceteño?

- Nosotros pasamos las listas de los libros más vendidos a todos los periódicos nacionales y está demostrado que leemos lo mismo que en el resto de España, no hay una diferencia determinada: el libro del momento, del que se habla, el de mayor éxito..., esto es lo que se lee en la ciudad.

- ¿Cómo ha ido cambiando el libro en cuanto a forma?, porque en el fondo sería muy difícil de explicar.

- En lo que se refiere al aspecto exterior del libro, España, es de los sitios donde mejor se publica, y comparando precios reales, nuestro país es de los más económicos en esta venta, a pesar, de las tiradas tan bajas que tenemos. Lo que ocurre es que el libro no interesa demasiado, no interesa leer, no está de moda leer y por eso nos parecen caros.

- Centrándonos ahora en las papelerías, ¿qué utensilios escolares han dejado de venderse y cuáles son la novedad?

- Siempre son los mismos artículos, sólo cambia el aspecto exterior. El lápiz se utiliza poco y lo que más se utiliza son los rotuladores especiales. Las libretas casi han desaparecido del mercado porque ahora se utilizan los folios, lo que ha provocado que tampoco se vendan muchos blocs, igual que las carteras que ya no se usan.

- ¿La llegada de la Universidad benefició al sector?

- La llegada de la Universidad ha sido una revolución para toda la ciudad, no sólo en ventas.

- Pero, los libros de Universidad no se venden en todas las librerías.

- Te diría que el libro de la Universidad no se vende en casi ninguna, porque es muy complejo, además se tira mucho de fotocopias: en Albacete hay tres librerías especializadas porque es un libro complejo, del que hay que saber mucho, y el que exige que se esté muy pendiente de la Universidad.

- ¿Hay mucha competencia entre vosotros?

- Aquí hay mercado para todos, y no existe ni más ni menos competencia que la que existente en todos los comercios: no hay excesivas librerías en la ciudad, lo que demuestra que no es un negocio; papelerías hay más de cien, suelen ser pequeñas y las hay por todas las esquinas esto conlleva a que la venta se reparta mucho . Librerías hay muy pocas porque el mercado se estancó hace 4 años, llegó al máximo con la Universidad y el lector no aumenta, son siempre los mismos. La competencia de los libros suele ser buena porque como he dicho antes los precios son iguales en todas las librerías, con lo cual la competencia debemos gastarla en ofrecer mejor servicio, mejor surtido, tratar mejor al cliente...

- ¿Cuándo se asociaron los libreros en Albacete?

- Hace unos 20 años nació la Asociación de Libreros, además fue una de las primeras asociaciones profesionales que se fundó en la ciudad. El gremio del libro siempre ha estado muy unido y en parte se debe quizá a la Feria del Libro, que data de los años 40, y que es un acto que todos debemos participamos.

M.C.D.2022

A través de un escrito enviado por la Federación de Empresarios conquenses a Narbona

Se replantea la opción de Cuenca para la autovía Madrid-Valencia

LT

La Federación de Empresarios de Cuenca ha enviado un escrito a la secretaria de Estado de Medio Ambiente, Cristina Narbona, en el que piden que se reconsidere el trazado que pasa por Cuenca capital para cerrar la autovía Madrid-Valencia, porque es la opción de menor coste y más rápida en tiempo de ejecución.

El escrito, al que ha tenido acceso Efe, ha sido remitido hace pocas fechas por la Federación de Asociaciones de Empresarios Conquenses (FAEC), atendiendo al llamamiento que hizo Narbona en el último Pleno del Consejo Asesor de Medio Ambiente (celebrado el pasado 10 de julio), para que se planteáran opciones que puedan solventar el problema del cierre de la autovía Madrid-Valencia.

La FAEC considera que la reciente declaración de Reserva Natural de las Hoces del Cabriel, aprobada por el Gobierno de Castilla-La Mancha, alargará la fecha del cierre de la autovía, mientras que si se reconsidera el trazado de Cuenca y se realiza una licitación de proyecto y obra por trámite de urgencia, podría estar terminada en 30 meses.

En este sentido, los empresarios de Cuenca recuerdan que la denominada "Opción 4" (que pasaba cerca de la capital conquense) fue desestimada en 1992 por el MOPTMA porque suponía un coste económico superior a la finalmente elegida "Opción 3" (que discurre por el actual trazado de la Nacional III), pero ahora el precio no sólo se puede medir en pesetas por kilómetro.

Asimismo, la FAEC señala que la Dirección General de Carreteras se decantó por la "Opción 4" como la más rentable "económica, ecológica y socialmente", en un estudio que elaboró en 1991, en el que además se consideraba que la "Opción 3" era "la peor posible para el tráfico", debido a que era la única que tomaba dirección sur, partiendo de Caudete de las Fuentes (Valencia) hacia Madrid.

Los empresarios conquenses destacan también que dicho estudio dice textualmente que la "Opción 4" era la más favorable "en impacto sobre flora, fauna y paisaje; perturbaciones por voladuras; contaminación de cursos de agua; valor de terrenos ocupados; impacto sobre bosques e integración en el paisaje". La FAEC argumenta que este trazado podría ser la continuación lógica de la autovía "Lisboa-Maqueda-Toledo-Cuenca", incluída en el Plan Director de Infraestructuras, "con la ventaja de poder utilizar el tramo Tarancón-Cuenca para el tráfico Madrid-Valencia, sin duplicar ni derrochar recursos".

Los empresarios piden que se reconsidere el trazado de Cuenca en lugar del que atraviesa las Hoces.

Otra de las opciones barajadas inicialmente, la de los Cuchillos.

El Corte Inglés y los sindicatos reanudan hoy las reuniones

LT

Representantes de El Corte Inglés y de los sindicatos CC.OO., FASGA y UGT reanudarán hoy las conversaciones que desembocarán en la firma del convenio sobre condiciones laborales de los ex-trabajadores de Galerías Preciados.

Aunque fuentes de UGT y FASGA informaron a través de un comunicado de que hoy se firma un "protocolo", un portavoz de El Corte Inglés indicó a Efe que hoy hay convocada una reunión con los sindicatos para continuar las conversaciones.

En un comunicado remitido por FASGA y UGT se indica que se ha solicitado a El Corte Inglés información sobre los pasos a seguir tras la firma por el juez de la suspensión de pagos del convenio de acreedores, y que el primero es la firma del "protocolo".

El proceso continuará, según UGT y FASGA, con la petición de El Corte Inglés al INEM del listado de la plantilla de Galerías a 22 de mayo, fecha en la que presentó su oferta de compra.

Posteriormente, El Corte Inglés remitirá, tanto al INEM como a la Asociación de ex-trabajadores de Galerías, una relación nominal de al menos 5.200 personas, para que el INEM las cite con el fin de hacer cursos de formación.

Estos cursos tendrán una duración media de 15 días de teórica y 15 de práctica y durante éste proceso se comunicará, de forma individual a todos los afectados, las condiciones del contrato.

Posteriormente se firmarán los contratos individuales y se notificará a la Asociación para dar de baja en la misma a los contratados.

El Corte Inglés y el INEM han prometido a los sindicatos hacer "todo lo que este en sus manos" para que el proceso termine en la última semana de noviembre. Los sindicatos han obtenido en el protocolo la creación de un grupo de trabajo para atender las cuestiones específicas que pudieran afectar a los contratados.

SOMOS UN GRUPO LIDER EN CONFECCION DE CABALLERO y, queremos reforzar nuestro actual equipo de

VENDEDORES.

Ofrecemos:
- Sueldo fijo
- Seguridad Social
- Dietas
- Kilometraje
- Comisiones

Interesados envíen currículum manuscrito con fotografía:
Apartado de Correos 5240
02080 Albacete.
A/A Sr. J.I. González

Promociones Inmobiliarias TORRECASA
El Prestigio de una gran Firma

Ahora Sí que puede comprar en la playa
¡¡¡SENSACIONAL!!!
¡¡¡OPORTUNIDAD!!!

DENIA

BENIDORM
APARTAMENTOS
• Con jardín, piscina
• Pistas de tenis
• Centro Comercial, etc
AMUEBLADOS CON CORTINAS Y LUCES
¡¡FABULOSOS!!
De 2 dormitorios Desde, 6.950.000

BUNGALOWS
A 100 METROS DE LA PLAYA
• Con jardín, piscina
• Solarium
• Centro Comercial, etc
AMUEBLADOS A partir de 5.500.000
ENTREGAS CON AVAL BANCARIO

GUARDAMAR
TORREVIEJA
CHALETS
APARTAMENTOS
BUNGALOWS
A UN PASO DE LA PLAYA
Desde, 2.990.000

TORRECASA SOLO VENDE SUS PROPIAS CONSTRUCCIONES
VENGA CON NOSOTROS A VERLOS "GRATIS" TODAS LAS SEMANAS
INFORMACION
C/. TESIFONTE GALLEGO, 15, 1.º D - Tel. (967) 52 43 48 - ALBACETE
Precios o los que habrá que incrementar el 6% de IVA. Precio válido salvo error tipográfico o fin de existencias.
Todo la documentación relativa al R/D 515/89 del 21 de Abril se encuentra a su disposición en nuestras oficinas de Alicante.

385 AYUDANTES DE I. PENITENCIARIAS
plazas
CONVOCADAS POR EL MINISTERIO DE JUSTICIA E INTERIOR
Requisitos de los aspirantes: ser mayores de 18 años y poseer el título de Bachiller, Formación Profesional 2º Grado o titulación equivalente. Abierto el plazo para la presentación de instancias hasta el 14 de noviembre de 1995. Recoja información sobre la convocatoria y los textos para la preparación en:
LIBRERIA HERSO, C.B. Dionisio Guardiola, 19 – ALBACETE
INFORMACION FACILITADA POR EDITORIAL MAD
1.750 plazas AUXILIARES CLASIFICACION Y REPARTO (CARTEROS)
INMINENTE CONVOCATORIA. TEXTOS YA A LA VENTA

385 PLAZAS
AYUDANTES DE INSTITUCIONES PENITENCIARIAS ESCALAS MASCULINA Y FEMENINA
Convocadas 385 PLAZAS (BOE 25-10-95) BUP, FP2 o equivalente, desde 18 años (sin límite).
Retribuciones: MAS DE 200.000 ptas/mes.
Próxima e Inminentes convocatorias: Oficiales, Auxiliares y Agentes de Administración de Justicia, Auxiliares y Ejecutivos de Correos, Auxiliares del INEM, Ayuntamiento y Comunidad de Madrid, INSALUD, SERVASA, SAS, etc.
Recoja en mano o pídanos información gratuíta con modelo oficial de instancia a:
Sagasta, 23
Telf (91) 445 93 35
28004 MADRID
CENTRO DE ESTUDIOS ADAMS
MADRID–BARCELONA–VALENCIA–SEVILLA–MADRID–BARCELONA–VALENCIA–SEVILLA

M.C.D.2022

La Consejería dispone de un presupuesto de 90 millones

Se potenciará la actuación de grupos teatrales

LT

La Consejería de Educación y Cultura potenciará las actuaciones en la región de compañías teatrales y musicales de Castilla-La Mancha con el objeto de formarlas profesionalmente y realizar intercambios con otras comunidades autónomas.

Para buscar la fórmula de potenciar a estas compañías, a las que se dará más participación en futuras programaciones culturales, la Consejería ha convocado en el parque natural de Cabañeros un encuentro con profesionales de este ámbito los días 1, 2 y 3 de noviembre.

Así lo explicó el consejero de Educación y Cultura, Justo Zambrana, quien explicó la programación cultural de su departamento para este otoño, que contará con un presupuesto de unos 90 millones de pesetas, y en las que destacan las actuaciones teatrales de "Els Comediants" o Rafael Alvarez "El Brujo" y las musicales del cantante Carlos Cano.

El consejero de Educación y Cultura, Justo Zambrana.

En cuanto a esta nueva iniciativa, la directora general de Cultura, María Angeles Díaz Vieco, explicó que debido a la gran demanda cultural solicitada por cada vez más ayuntamientos se estudia la creación de una red de teatros paralela a la ya existente en la que tendrían cabida estas compañías teatrales.

Hasta el momento unos 100 municipios han pedido su incorporación a esta red, por lo que está prevista la constitución de un doble circuito.

La red de Paradores Nacionales inicia una campaña para la Tercera Edad

Los mayores de 60 años podrán beneficiarse de descuentos de hasta el 50 por ciento en la red de Paradores Españoles en la tercera campaña "Dias Dorados" que se pone en marcha el uno de noviembre.

La red de Paradores ofrece un 35 por ciento de descuento para la habitación y el desayuno buffet para las dos primeras noches y de un 50 por ciento para la tercera noche y sucesivas.

La oferta supone unos precios desde 6.400 pesetas en habitación doble y media pensión e incluyen cama supletoria gratis para menores de 14 años.

Según informan fuentes de Paradores, en la primera campaña, octubre 1993-junio de 1994, se acogieron a esta oferta 63.655 personas mayores de 60 años, lo que supone el 12 por ciento de los clientes de esos meses y el segundo año de octubre de 1993 a junio de 1994 un total de 67.678.

En las citadas fechas, las personas mayores prefieren las zonas más calidas: las de la costa y Andalucia, siendo los paradores de Jávea, Mojácar, Nerja y Mazagón, los más visitados.

¿ENCONTRARA LA SALIDA?

Colabore con nuestra Asociación
para resolver los problemas asistenciales que padecen los minusválidos psíquicos, físicos y sensoriales.

SOLICITE INFORMACION GRATUITA

ASOCIACION "AYUDALE A CAMINAR"
c/ Francisco Silvela, 79 - 4º - 11. 28028 MADRID
Tfnos.: (91) 411 45 91 - 411 73 28

PLAN ASISTENCIAL PARA FUTUROS MINUSVALIDOS

M.C.D.2022

Tanto Izquierda Unida como el Partido Socialista han vuelto a presentar para la sesión de esta tarde nuevamente las mociones antes rechazadas

La agrupación AGIMI solicita varias mejoras para la pedanía

Expectación por el Pleno que se celebra esta tarde

Hay gran interés por la sesión de carácter ordinario que esta tarde celebrará la Corporación hellinera. La expectación por el Pleno no viene únicamente demandada por los temas que componen el orden del día, sino ante lo que pueda ocurrir dentro del capítulo de ruegos y preguntas y de manera especial en el aspecto de las mociones de todos los grupos políticos, a excepción del PP.

Se presume una sesión "caliente" en el consistorio.

A.ROMERO

Como se recordará, la agrupación de Isso, AGIMI, anunció hace unas fechas y con ocasión de dar a conocer su nueva junta directiva, la interposición de varias mociones, a través de las cuales solicitaban diferentes mejoras para la pedanía hellinera, pero el punto álgido del tema lo ofrecen los grupos de Izquierda Unida y el Partido Socialista, ya que AGIMI no se ha planteado ninguna medida de presión para el caso de que sus propuestas corriesen la misma suerte que la obtenida en la sesión del mes pasado, en la que el alcalde hellinero, tras el ofrecido por la Secretaría municipal procedió a la desestimación de los escritos presentados por Izquierda Unida y Partido Socialista Obrero Español.

Abandono en bloque

El resultado de esta decisión fue el abandono en bloque de los concejales del Partido Socialista Obrero Español y la seria advertencia que Pedro Bolívar, en nombre de Izquierda Unida hizo a los socios gobernantes municipales del Partido Popular.

Derivaciones importantes

Tanto Izquierda Unida como el Partido Socialista Obrero Español han vuelto a presentar para la sesión de esta tarde nuevamente las mociones antes rechazadas, en unión de otras nuevas que tienen intención de que sean debatidas y votadas.

La incógnita que se presenta estriba en conocer si también en este caso los escritos serán devueltos a sus destinatarios o por el contrario se aceptarán por parte de José María Barcina.

Por lo que respecta a Izquierda Unida, cuyas relaciones con el grupo popular parece estar en estos momentos en uno de sus momentos más fríos, a tenor de lo que hace unos días declaraba al periódico Francisco Morcillo, se ignora la decisión que puede derivarse del tema si Barcina persiste en su postura, no faltando quien opina que esta misma tarde puede darse carpetazo al actual entendimiento gobernativo con el Partido Popular, si no se ofrece una postura acorde con sus deseos de plantear las mociones, lo que dejaría al Partido Popular gobernando en solitario y minoritariamente en uno de los momentos más criticos de la legislatura, al tener que confeccionarse y aprobarse dentro de muy pocas fechas el Presupuesto municipal del año próximo.

En el caso del Partido Socialista Obrero Español tampoco es descartable que se volviese a sumir la misma postura que ya adoptó en la pasada sesión ordinaria de septiembre, cuando los ediles socialistas se marcharon del salón de sesiones, como protesta ante la no admisión de sus mociones.

Todos estos dominantes hacen que el Pleno previsto para hoy haya creado la consiguiente expectación y ya de antemano hay que indicar que se presentará sumamente largo, en el caso hipotético de que el alcalde dé su visto bueno a las mociones presentadas, que de momento y según algunas informaciones recibidas han sido remitidas durante las pasadas fechas a las comisiones correspondientes.

Para que los lectores se den una idea, Izquierda Unida presentará doce, nueve anteriormente rechazadas y otras tres nuevas: oficina informativa itinerante en pedanías, ayudas del 0,7% para el tercer mundo y el 1% para proyectos de desarrcllo local y aportación de otro 1% del Presupuesto venidero para colectivos y entidades vecinales de Hellín. El Partido Socialista llevará las dos excluidas en septiembre y las nuevas sobre Delegado de Libertad Vigilada y ayudas para infraestructuras en la Fuente de Hellín. Finalmente AGIMI solicita la creación de suelo industrial en pedanías, mayor dotación económica para los alcaldes pedáneos, creación de entidades locales menores en Isso y Agramón y mejora de los accesos para el colegio Santiago Apóstol de Isso.

Como vemos, tema de debate no va a faltar, aparte de los propios asuntos que componen el orden del día de una sesión que se presume "caliente", antes de que se lleve a cabo su inicio.

CONSTRUIMOS PARA UD. El Edificio TOLEDO

Su vivienda Ideal de 2 y 3 dormitorios

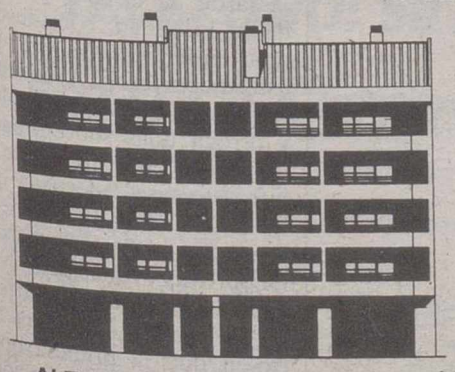

ALZADO C/ JUAN DE TOLEDO

EQUIPADAS CON:

–Bañera Hidromasaje
–Vídeo Portero
–Parket en Salón
–Caja de Caudales Blindada
–Calefacción individual
–Puerta Blindada
–Mando a distancia en Salón

SITUACION

FUYCO

Promoción y Venta de Viviendas
Oficinas: Pza. de la Catedral, 2–Empta. ☎ 52 10 25 – ALBACETE–

FINANCIACION PERSONALIZADA

M.C.D.2022

Deporte en Villarrobledo.

VILLARROBLEDO

Empieza el curso en las Escuelas Deportivas

Juan MARTINEZ

Esta misma tarde comienzan las actividades de las Escuelas Deportivas Municipales, con el inicio del presente curso 95/96.

Más de setecientas personas, con edades comprendidas entre los 4 y los 90 años, participarán en las catorce actividades programadas desde la concejalía de deportes del Ayuntamiento de Villarrobledo. Los dos pabellones cubiertos, y los centros socioculturales de los barrios Juan Valero, Socuéllamos y Pío XII serán los escenarios donde se lleven a cbao estas actividades.

Un total de siete monitores, cinco contratados a tiempo parcial y dos colaboradores se encargarán de la dirección de los alumnos.

Psicomotricidad, iniciación deportiva elemental, iniciación a la gimnasia rítmica, iniciación al patinaje, iniciación a las artes marciales, gimnasia rítmica, patinaje, artes marciales, mantenimiento físico femenino, gimnasia de columna vertebral, gimnasia para la tercera edad, actividades deportivas para disminuidos físicos, actividades deportivas para disminuidos psíquicos y patinaje de adultos conforman las catorce actividades que se ofertan este año.

Los cursos que se inician hoy finalizarán en la segunda semana del mes de junio del próximo año.

Cuotas

Las cuotas que tendrán que abonar los participantes están en función de la edad de los mismos.

Así, los niños de 4 a 15 años tendrán que pagar una cuota de inscripción de 1.500 pesetas y unas mensualidades de 800 pesetas. La cuota del curso se puede abonar de dos formas, mediante una cuota única de 7.200 pesetas, o con dos pagos de 3.900 y 3.200 pesetas. Los jóvenes con edades comprendidas entre 16 y 18 años pagarán una inscripcción de 2.000 pesetas, con mensualidades de 1.300. La cuota única es de 11.100. Por último, los alumnos mayores de 18 años abonarán una cuota única de 16.500 pesetas. La inscripcción será de 1.500 y las mensualidades de 2.000 pesetas.

Actividades en colegios

Por otra parte, hay que resaltar la actividad que se desarrolla en los diferentes colegios de la localidad. Las Escuelas Deportivas Municipales en los Colegios ofertan los siguientes deportes: ajedrez, atletismo, baloncesto, balonmano, tenis de mesa y futbol. Estas actividades, que se realizan a partir de las cinco de la tarde, la dirigen los clubes de la localidad, constituyendo una auténtica cantera para estos deportes. El Ayuntamiento coordina estas actividades y otroga unas subvenciones a los clubes que carecen de una infraestrutura adecuada para llevarlos a cabo. La dieferencia fundamental entre las Escuelas Deportivas Municipales y las actividades que se desarrollan en los centros educativos radica en que la primera opción apuesta por la participación de todos los ciudadanos, sin límite de edad, mientras que la segunda se centra en el desarrollo del deporte base.

30 PROFESIONALES
7 UNIDADES MOVILES
28 LINEAS TELEFONICAS
Y
6 CENTROS, RECOGEN Y
EMITEN DIARIAMENTE
TODA LA INFORMACION
DEPORTIVA

CADA DOMINGO POR LA TARDE
RUEDA DEPORTIVA
TODO EL DEPORTE MINUTO A MINUTO

Radio SURCO
F.M.-91.4 F.M.-90.1 F.M.-99.2

M.C.D.2022

TOBARRA

La Cooperativa Vinícola ha decidido retirarse de UCAMAN

FJ ONRUBIA

La Cooperativa Vinícola Nuestra Señora de la Encarnación de Tobarra, ha decidido abandonar su afiliación a la Unión de Cooperativas de Castilla-La Mancha, después de haber asistido recientemente a una reunión de las cooperativas en la localidad conquense de Las Pedroñeras, a la que asistió el consejero de Agricultura Mariano Maraver, amparándose en diversos problemas existentes en las cooperativas regionales.

Ante ete hecho, y una vez finalizadas las labores de vendimia, LA TRIBUNA ha contactado con Juan Martínez Piqueras, secretario de la Cooperativa Vinícola Nuestra Señora de la Encarnación y vocal del Consejo Regulador de la Denominación de Origen Jumilla, para que aclare a nuestros lectores las causas por las que ha decidido abandonar la pertenencia a UCAMAN.

LT: ¿Qué sucedió en la citada reunión de UCAMAN, para desestimar ustedes su pertenencia a la misma?

JMP: La impresión que sacamos fue muy pesimista, llegando a la conclusión de que no existe control en la importación de vinos de países terceros como Argentina, no habiendo control de la cantidad de producto y de los medios de transporte empleados. Para ello la administración debería preocuparse de que en los puertos correspondientes por donde entran estos vinos, se llevase el mismo control y las mismas exigencias sanitarias que exigen a nuestras bodegas. Por todo esto, nuestra junta rectora decidió que nos diésemos de baja de una sociedad, que se encuentra sumisa a la administración.

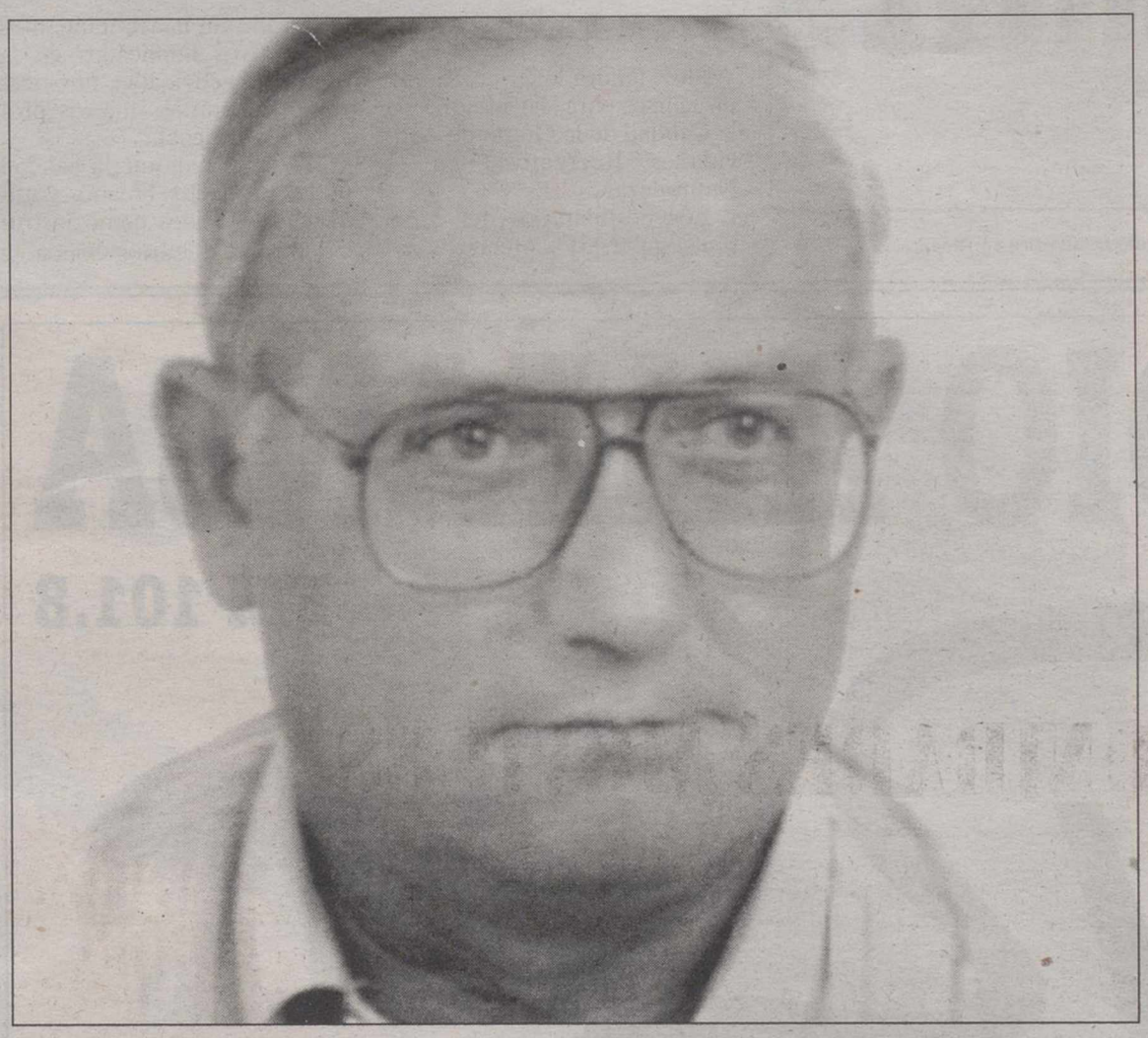

Juan Martínez Piqueras, secretario de la Cooperativa Nuestra Señora de la Encarnación de Tobarra.

LT: ¿Cuál es la impresión que le produjo el consejero Mariano Maraver en esta reunión?

JMP: El consejero no está muy por la labor de apoyar al cooperativismo, pero no ha sopesado la importancia de las cooperativas en nuestra región y los puestos de trabajo que generan. Todo esto en un año en donde la nota dominante han sido las sequías, los pedriscos y la poca cosecha.

LT: ¿No resulta curioso, que mientras exigen que se arranquen viñedos para producir menos caldos, compran vino a otros países no pertenecientes a la Comunidad Europea?

JMP: Sí resulta chocante que compren vinos extranjeros cuando sobra aquí, pero ahí está, aunque deberían exigir las mismas condiciones que exigen a nuestras bodegas y llevar un severo control, porque tengo entendido que el control que realizan a estos vinos, deja mucho que desear. Además, como continúe esta racha de sequías, no será necesario arrancar las viñas, porque ellas solas morirán.

LT: ¿Considera que son suficientes las ayudas que reciben los viticultores de la zona, o por el contrario étas deberían ser mayores?

JMP: Tendríamos que tener mejores ayudas, debido a que las que tenemos por las sequías, son de crédito sobre crédito, que solamente sirven para pagar los intereses, pero si las cosechas siguen así, si no se produce, no podremos devolver los créditos.

LT: ¿Qué porcentaje de cosecha aportan los pueblos albaceteños pertenecientes a la Denominación de Origen Jumilla, a dicha Denominación?

JMP: Este año hemos bajado en la producción. Pero aún así la producción de estos pueblos es importante, superando más del 50 por ciento de la producción total. La imagen del vino ha mejorado mucho y las bodegas han mejorado sus infraestructuras.

EL FUTURO EN TUS MANOS
VENTA DE LOCALES COMERCIALES EN ZONA DE CONTINUA EXPANSION, FRENTE A LA UNIVERSIDAD
INFORMATE EN EL TELEFONO: 50 88 95
HOTEL UNIVERSIDAD

Café-Bar "Villacerrada" ATILANO
MARISCOS CARNES
Pérez Pastor, 1 Tef. 23 16 10 ALBACETE

TORREVIEJA
1.500 VIVIENDAS AVALAN Y GARANTIZAN LA SERIEDAD DE:
PROMOCIONES PRISMA SA
¡¡SOMOS CONSTRUCTORES!!
Pérez Galdós, 17 Tel. (967) 22 54 99
ALBACETE
¿Ud. se imagina...?
ESTUDIOS - APARTAMENTOS
DUPLEX - CHALETS
Desde 3.750.000 Ptas.
A 50 mts. playa y en casco urbano
ENTREGA INICIAL DESDE
300.000 Ptas.
¡NOS ADAPTAMOS A SU ECONOMIA!

M.C.D.2022

Curso sobre mejora de la calidad de la oferta turística en Riópar.

Está subvencionado por la Consejería de Agricultura y Medio Ambiente

Curso sobre mejora en la oferta turística en Riópar

José RODRIGUEZ

Hoy, tendrá lugar en Riópar un curso para la Mejora de la Calidad de la Oferta de Actividades Recreativas en la Naturaleza.

Los destinatarios del curso son empresarios, técnicos en desarrollo rural, ayuntamientos y colectivos implicados en la oferta de actividades turísticas complementarias (nuevos productos turísticos).

El fin es mejorar la calidad de los productos creados y utilizar esta mejora como instrumento de cualificación de la oferta, teniendo como referencia el concepto de sostenibilidad de las propias actividades.

El curso se desarrollará en una sesión de tarde, con dos conferencias de una hora y media cada una, y un taller práctico de una hora. Su asistencia es abierta y gratuita.

La organización corre a cargo del Fondo Ibérico para la Conservación de la Naturaleza, que es una organización no gubernamental de ámbito nacional creada en 1991, cuyo objetivo fundamental es la conservación de nuestro patrimonio natural. Es a su vez miembro de la Asociación ECOTRANS-Internacional, que tiene como objetivo la armonización de turismo y medio ambiente en el marco de un desarrollo sostenible.

El curso está subvencionado por la Consejería de Agricultura y Medio Ambiente, y colabora el Ayuntamiento de Riópar y el CEDER "Sierra del Segura".

RADIO ALMANSA
FM 101.8
"HOT MUSIC"
de lunes a viernes
de 17,00 a 17,30 horas.
la RADIO que ALMANSA escucha
101.8 RADIO ALMANSA

Espectáculo infantil a cargo de Ananda Dansa en el Teatro Principal de Almansa

Hoy, a las ocho de la tarde, Ananda Dansa pondrá en escena en el Teatro Principal de Almansa el espectáculo "Nointendo", dentro de las actividades escénicas que Cultural Albacete desarrolla en esta localidad del Consorcio.

"Nointendo" es el título de un espectáculo de danza, creado para unos espectadores muy concretos: quienes se encuentran en esa difícil etapa que llamamos la pre-adolescencia (de 10 a 13 años).

Continuando con su línea de experimentación, avalada por más de diez años de trabajo continuado, y ocho espectáculos creados hasta la fecha, Ananda Dansa se ha planteado la realización de un nuevo montaje, a partir de la experiencia recogida en su anterior propuesta, Polo de hielo, por vez primera dirigida a un público no habitual para la compañía: el público infantil.

"Nointendo" está dirigido por Edison Valls y Rosángels Valls, con música de Pep Llopis, e intervienen en el mismo Rosa Ribes, José Giménez, Gretel Stuyck, Cristina David, Paco Bodi y Silvia López.

Esta representación se realiza en colaboración con la Consejería de Educación y Cultura de la Junta de Comunidades de Castilla-La Mancha.

M.C.D.2022

El Alba mantiene el tipo ante la gran cantidad de adversidades en contra. JESUS MORENO

El Alba no cede a las adversidades

Desde que la temporada diera comienzo el Albacete ha sufrido toda suerte de adversidades que, además del mal juego en algunos momentos, vienen zarandeando la frágil nave manchega.

A pesar de las lesiones, sanciones, goles postreros como el de Sarriá, infortunios varios y polémicas internas, los jugadores albacetenses han sabido reaccionar a tiempo espoleados por sus propias ganas de victoria y el apoyo desde la grada. Pero, evidentemente, no todo está hecho, y el próximo domingo la reválida será de consideración ante otro de los rivales directos, compromisos en los que, en suma, los modestos se juegan su propia supervivencia y cuyos puntos al final se echan de menos.

Ninguno de los "grandes" ganó en la décima jornada

La décima jornada en Primera División resultó sumamente curiosa por la ausencia de triunfos en la práctica totalidad de equipos que luchan por el título de Liga.

Si en la jornada del sábado el Barcelona caía en Santiago de Compostela (2-1) y el Real Madrid y el Deportivo no podían pasar del empate ante el Albacete (1-1) y el Sevilla (0-0), respectivamente, ayer el líder de la categoría tampoco era capaz de derrotar en su propio feudo al Mérida (1-1), mientras el Betis perdía en su visita al campo de otro modesto, el Salamanca (2-1). El Español no pudo dar alcance al Barça al empatar en Sarriá con el Celta (2-2). La jornada, pues, resultó nefasta para estos equipos y demostró que la igualdad en el fútbol español es cada vez mayor, dejando la cabeza de la tabla todavía por definir.

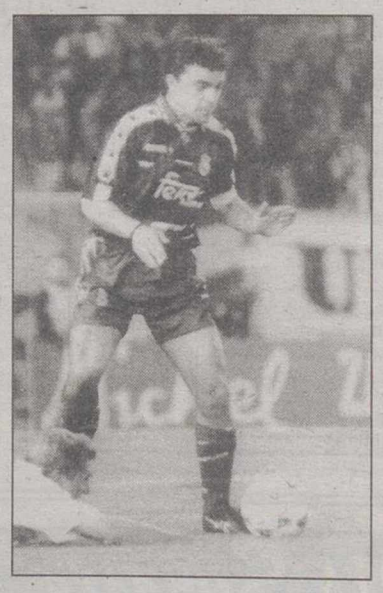

Los poderosos, sin ganar.

de por tiva

- Tercera División: Cara y cruz para Hellín (1-0) y Villarrobledo (0-1) en el Grupo XVII
- El Albacete juvenil cayó por la mínima (1-0) ante el Dolorense en terreno murciano
- El Artel CABA volvió a perder ante el Soliss Polígono (82-74) en la quinta jornada de 2ª División
- Rayo Vallecano y Sevilla, colistas en Primera División tras los resultados de ayer

M.C.D.2022

PRIMERA DIVISION

Resultados

Valencia	3-1	Ath. Bilbao
Compostela	2-1	Barcelona
Salamanca	2-1	Betis
Tenerife	3-3	Oviedo
Albacete	1-1	R. Madrid
R. Sociedad	2-1	R. Vallecano
Racing	0-0	Zaragoza
At. Madrid	1-1	Mérida
Sporting	4-2	Valladolid
Sevilla	0-0	Deportivo
Español	2-2	Celta

Próxima jornada

Valencia	–	Compostela
Barcelona	–	Salamanca
Betis	–	Tenerife
Oviedo	–	Albacete
R. Madrid	–	R. Sociedad
R. Vallecano	–	Racing
Zaragoza	–	At. Madrid
Mérida	–	Sporting
Valladolid	–	Sevilla
Deportivo	–	Español
Ath. Bilbao	–	Celta

		En casa			Fuera			Goles		
	J.	G.	E.	P.	G.	E.	P.	F.	C.	Pts.
1.–**At. Madrid**	10	4	1	0	4	1	0	20	3	26
2.–Barcelona	10	4	1	0	3	1	1	25	8	23
3.–Español	10	3	2	0	3	1	1	16	6	21
4.–Compostela	10	5	0	0	1	1	3	14	10	19
5.–Valencia	10	3	2	0	2	0	3	14	12	17
6.–Sporting	10	5	0	0	0	1	4	16	12	16
7.–Betis	10	2	2	1	2	2	1	15	11	16
8.–R. Madrid	10	2	1	2	2	2	1	19	13	15
9.–Deportivo	10	4	0	1	0	2	3	15	11	14
10.–Zaragoza	10	2	0	3	2	2	1	6	10	14
11.–Ath. Bilbao	10	2	2	1	1	2	2	11	12	13
12.–Tenerife	10	1	3	1	2	1	2	13	17	13
13.–R. Sociedad	10	3	0	2	1	1	3	12	16	13
14.–Mérida	10	1	3	1	1	2	2	10	11	11
15.–**Albacete**	10	3	1	1	0	1	4	13	18	11
16.–Valladolid	10	2	1	2	0	2	3	10	12	9
17.–Salamanca	10	1	1	3	1	2	2	9	13	9
18.–Celta	10	1	2	2	1	1	3	11	16	9
19.–Oviedo	10	1	2	2	1	1	3	12	18	9
20.–Racing	10	1	3	1	1	0	4	9	20	9
21.–Sevilla	10	1	2	2	0	2	3	7	17	7
22.–R. Vallecano	10	2	0	3	0	1	4	11	22	7

Sureste INMOBILIARIA	R. Vallecano	R. Madrid	Zaragoza	Oviedo	Mérida	Betis	Valladolid	Barcelona	Deportivo	Valencia	Celta	Compostela	Español	Salamanca	Sevilla	Tenerife	Sporting	Albacete	At. Madrid	R. Sociedad	Ath. Bilbao	Racing
R. Vallecano	●	1-5				1-2				3-2				1-4				2-0				
R. Madrid		●		2-3				1-1				2-1				2-0					1-2	
Zaragoza			●	1-0				0-3				1-0				0-2				1-2		
Oviedo	2-0			●		0-1				0-1				2-2								0-0
Mérida					●	1-1				0-2				0-0				1-1				3-1
Betis		0-0	3-1			●		1-5				5-0										0-0
Valladolid							●	0-2				0-0				3-0			0-1	3-0		
Barcelona	2-0			4-1	2-2			●		1-0											4-1	
Deportivo									●	3-0				2-0			1-0	5-0				2-3
Valencia		4-3	0-0			1-1	1-0			●											3-1	
Celta											●	0-1			4-0	2-2			0-3	1-1		
Compostela	1-0			4-1	1-0			2-1	4-0			●										
Español											2-2		●	3-1			0-0	1-0				1-0
Salamanca		0-2	0-1			2-1	0-0				0-1			●								
Sevilla									0-0				0-3		●	0-1			0-0	2-1		
Tenerife	2-2			3-3	1-0				1-1				1-4			●						
Sporting							4-2				1-0				3-1		●	3-0				4-2
Albacete		1-1	0-1				4-2				4-0				3-2			●				
At. Madrid					1-1				1-0				2-1				2-0		●	4-1		
R. Sociedad	2-1				1-2				2-1				0-1				2-0			●		
Ath. Bilbao													0-0		1-1		2-1		0-2		●	4-0
Racing			0-0				0-0				2-1				1-1				0-4			●

TERCERA DIVISION

Resultados

Puertollano	3-1	Daimiel
S. Bárbara	2-4	Campillo
Tomelloso	4-0	Guadalajara
Manzanares	1-2	Villacañas
Manchego	3-0	Teresiano
Almagro	1-0	Alcázar
Villarrobledo	0-1	Valdepeñas
Hellín	1-0	La Solana
Azuqueca	2-2	Torrijos
Conquense	3-0	Piedrabuena

Próxima jornada

Puertollano	–	S. Bárbara
Campillo	–	Tomelloso
Guadalajara	–	Manzanares
Villacañas	–	Manchego
Teresiano	–	Almagro
Alcázar	–	Villarrobledo
Valdepeñas	–	Hellín
La Solana	–	Azuqueca
Torrijos	–	Conquense
Daimiel	–	Piedrabuena

		En casa			Fuera			Goles		
	J.	G.	E.	P.	G.	E.	P.	F.	C.	Pts.
1.–**Manchego**	10	4	1	0	4	1	0	16	3	26
2.–Tomelloso	10	4	1	0	3	2	0	26	6	24
3.–**Hellín**	10	5	0	0	1	2	2	19	7	20
4.–Villacañas	10	2	1	2	4	1	0	18	10	20
5.–Puertollano	10	5	0	0	1	1	3	25	10	19
6.–Manzanares	10	4	0	1	2	1	2	18	14	19
7.–Daimiel	10	3	0	2	2	1	2	15	16	16
8.–Valdepeñas	10	3	0	2	2	0	3	10	12	15
9.–Torrijos	10	3	1	1	0	4	1	10	8	14
10.–Almagro	10	2	2	1	2	0	3	9	12	14
11.–Conquense	10	3	1	1	1	0	4	14	8	13
12.–**Villarrobledo**	10	1	2	2	2	2	1	9	9	13
13.–Guadalajara	10	3	0	2	1	1	3	13	17	13
14.–Campillo	10	2	0	3	2	0	3	10	15	12
15.–Alcázar	10	2	1	2	1	1	3	11	13	11
16.–S. Bárbara	10	3	0	2	0	0	5	8	17	9
17.–Azuqueca	10	1	2	2	1	0	4	9	14	8
18.–Piedrabuena	10	1	0	4	1	0	4	7	25	6
19.–La Solana	10	0	4	1	0	1	4	7	13	5
20.–Teresiano	10	1	2	2	0	0	5	9	34	5

Sureste INMOBILIARIA	Alcázar	Teresiano	Valdepeñas	Villacañas	La Solana	Guadalajara	Torrijos	Campillo	Piedrabuena	Puertollano	Conquense	S. Bárbara	Azuqueca	Tomelloso	Hellín	Manzanares	Villarrobledo	Manchego	Daimiel	Almagro
Alcázar	●	2-1				1-2				4-2				0-3				1-1		
Teresiano		●		1-1				1-2				2-1				0-4			3-3	
Valdepeñas			●	1-4				1-0				2-0				2-1				1-2
Villacañas	1-1			●		3-0				0-1				2-3					2-1	
La Solana					●	1-1				2-2				1-1			0-0	1-2		
Guadalajara		3-1	0-1			●		2-0				3-0								1-2
Torrijos							●	3-0				2-1			0-0	1-2				1-0
Campillo	0-2			1-2	1-0			●		1-0										1-2
Piedrabuena									●	1-0			1-3	0-4			1-3	0-2		
Puertollano		9-0	2-0			4-1	2-0			●									3-1	
Conquense									3-0		●	3-0			0-1	2-2				4-0
S. Bárbara	1-0			0-1	1-0			2-4	2-0			●								
Azuqueca							2-2				0-2		●	2-2			1-0	0-1		
Tomelloso		6-0	2-1			4-0	0-0				1-0			●						
Hellín					1-0				5-0			2-1			●	4-0				3-1
Manzanares	1-0			1-2	3-1				3-2			1-0				●				
Villarrobledo			0-1				1-1				2-0				1-1		●	0-3		
Manchego		3-0	1-0				0-0				1-0				2-1			●		
Daimiel											1-0		2-0		2-1		1-2		●	0-3
Almagro	1-0				1-1				0-2				1-0				0-0			●

SEGUNDA DIVISION

Resultados

Extremadura, 4 - Ath Bilbao, 2
Alavés, 0 - Badajoz, 1
Logroñés, 0 - Eibar, 0
Leganés, 3 - Mallorca, 2
Almería, 1 - Barcelona, 3
Villarreal, 0 - Hércules, 6
Toledo, 0 - Getafe, 0
Sestao, 2 - Osasuna, 2
Marbella, 0 - Ecija, 0
R. Madrid, 3 - Lérida, 1

Próxima jornada

Ath Bilbao - R. Madrid
Badajoz - Extremadura
Eibar - Alavés
Mallorca - Logroñés
Barcelona - Leganés
Hércules - Almería
Getafe - Villarreal
Osasuna - Toledo
Ecija - Sestao
Lérida - Marbella

		En casa			Fuera			Goles		
	J.	G.	E.	P.	G.	E.	P.	F.	C.	Pts.
1.– **Barcelona**	9	3	1	0	4	0	1	24	7	22
2.– Hércules	9	2	1	1	5	0	0	21	4	22
3.– Badajoz	9	1	3	0	3	1	1	12	6	16
4.– Extremadura	9	2	3	0	2	1	1	12	8	16
5.– Toledo	9	3	2	0	1	2	1	5	4	16
6.– Almería	9	3	1	1	1	2	1	11	10	15
7.– R. Madrid	9	4	0	1	0	2	2	13	9	14
8.– Mallorca	9	1	1	2	3	0	2	14	11	13
9.– Logroñés	9	2	3	0	1	1	2	14	12	13
10.– Leganés	9	3	0	2	1	1	2	11	13	13
11.– Eibar	9	3	1	0	0	2	3	5	6	12
12.– Villarreal	9	1	2	2	2	0	2	8	13	11
13.– Ecija	9	2	1	1	1	1	3	9	15	11
14.– Lérida	9	1	1	2	1	3	1	10	13	10
15.– Osasuna	9	2	0	2	0	3	2	12	13	9
16.– Marbella	9	2	1	2	0	2	2	9	15	9
17.– Alavés	9	2	0	3	0	2	2	10	13	8
18.– Sestao	9	1	1	3	1	1	2	9	15	8
19.– Getafe	9	0	2	2	1	1	3	9	18	6
20.– Ath Bilbao	9	0	1	3	0	0	5	9	22	1

Los goleadores

Primera División

Bebeto (Coruña)	9
Penev (At. Madrid)	6
Pier (Betis)	5
Julio Salinas (Sporting)	6
Simeone (At. Madrid)	6
Karpin (R. Sociedad)	5
Christensen (Compostela)	5
Mijatovic (Valencia)	5
José Ramón (Compostela)	4
Raducioiu (Español)	4
Oli (Oviedo)	4
Guilherme (R. Vallecano)	4
Zamorano (R. Madrid)	4
Carlos (Sevilla)	4
Pizzi (Tenerife)	4

La quiniela premiada

1.— Valencia - Ath. Bilbao	1
2.— Compostela - Barcelona	1
3.— Salamanca - R. Betis	1
4.— Tenerife - R. Oviedo	X
5.— Albacete - R. Madrid	X
6.— R. Sociedad - R. Vallecano	1
7.— R. Santander - R. Zaragoza	X
8.— At. Madrid - Mérida	X
9.— Sp. Gijón - R. Valladolid	1
10.— Sevilla - Dp. Coruña	X
11.— Español - R. Celta	X
12.— Alavés - Badajoz	2
13.— Almería - Barcelona (2A)	2
14.— Sestao - At. Osasuna	X

Pleno al 15

Leganés - R. Mallorca	1

INMOBILIARIA Sureste
VENTAS • ALQUILERES
• Pisos • Locales
• Fincas • Apartamentos
¿QUIERE VD. COMPRAR O VENDER?
Tesifonte Gallego, 12 - 1º Izq. ALBACETE
23 41 84

M.C.D.2022

El Alba recompuso la figura dando la talla ante el Real Madrid

El Albacete pagó un precio alto: Jesús y Manolo, lesionados, y Bjeliça vio su quinta tarjeta amarilla

Un empate que sabe a victoria y propicia un empuje anímico

Cristóbal GUZMÁN

Jesús, último en caer víctima de las lesiones musculares. JESUS MORENO

Pocos contaban con el punto que el pasado sábado obtuviera el Albacete Balompié ante el Real Madrid, en un encuentro que resultó vibrante y cuyo resultado fue doblemente meritorio para un Alba roto y configurado por jovencísimos elementos.

La derrota ante el Rayo Vallecano, agravada por una polémica estéril en torno a las diversas lecturas del partido, había creado un ambiente de pesimismo en función del bajo rendimiento del equipo. La visita del Real Madrid, siempre favorito a priori por su potente plantilla, propiciaba dar por perdidos los puntos por parte de los más pesimistas. Además, el Madrid necesitaba el triunfo para no verse descolgado de la cabeza, inmerso como estaba y está en una gravísima crisis institucional.

El partido, empero, se desarrolló conforme a lo previsto, aunque la reacción final del Albacete, su empuje y entrega, propiciaron un resultado que incluso pudo mejorarse con un poco más de puntería en los metros finales.

Los visto el sábado en el Carlos Belmonte supuso para el Albacete un importante empuje anímico. Los comentarios en torno a la disposición de los futbolistas en partidos anteriores, de los que no escaparon ni los miembros del consejo de administración, se diluyeron como un azucarillo. El Albacete, a pesar de la evidente inferioridad técnica, no le perdió la cara al partido y volvió a sembrar la esperanza, máxime en un momento en el que el calendario no ofrece tregua alguna con una serie de partidos especialmente complicados. El próximo domingo, el Alba retorna a su Liga particular con la visita a Oviedo, equipo que esta temporada parece llamado a sufrir más de la cuenta. Después, los enfrentamientos ante Betis, Barcelona, Valencia y el sorprendente Compostela serán extraordinarias pruebas de fuego en las que las dificultades se multiplicarán sobre la base del potencial de estos equipos.

Más lesiones

Pero si la satisfacción es general por el botín obtenido ante los madridistas, no cabe duda de que el precio pagado por la hazaña ha sido, una vez más, extraordinariamente alto.

Las lesiones musculares siguen siendo la constante en el Albacete, hecho que merecería un serio toque de atención para estudiar las razones de las mismas. El pasado sábado, la elongación muscular volvía a ser el azote de los jugadores. Jesús, jugador poco dado a este tipo de dolencias, tan sólo duró media hora en el terreno de juego debiéndose retirar con elocuentes muestras de dolor en su muslo derecho.

De este modo, el panorama para encarar el partido ante el Oviedo puede resultar desolador. A la posible baja de Jesús, cuyo diagnóstico se conocerá hoy, se unen las de Manolo, con nuevos problemas en su rodilla que le impidieron acabar el partido ante el Real Madrid, y las ya conocidas de Tomás y Alejandro, también en proceso de recuperación.

Por si esto fuera poco, Nenad Bjelica vio su quinta cartulina al pasado sábado, lo que le obligará a guardar descanso el próximo domingo en un partido de vital importancia para seguir manteniendo el tipo en estos primeros compases de la temporada.

Media plantilla, "tocada"

El capítulo de las lesiones musculares, aunque presente en la práctica totalidad de los equipos, adquiere una clara singularidad en el caso del Albacete, sobre todo atendiendo a la similar localización de las mismas en casi todos los casos.

Muchísimos elementos de la plantilla han sufrido esta clase de contratiempos, si bien es cierto que con una gravedad desigual. Aun así, hay que recordar que Tomás, Alejandro, Mario, Brau y Jesús se han perdido o se van a peder algunos partidos por esta causa, a los que hay que añadir las pequeñas sobrecargas de Coco, Manolo, Zalazar y últimamente también la de Velli Kasumov.

El Albacete insiste en el mercado croata para conseguir nuevas incorporaciones

El Albacete Balompié no quiere dormirse en los laureles para contratar a nuevos jugadores que refuercen su plantilla a partir del próximo mes de diciembre.

Los puntos de referencia para el cuerpo técnico parecen centrarse en el mercado ruso y croata, además de la Segunda División española, en la que existen algunos jugadores de interés que vienen siendo seguidos de cerca.

Además del ruso Yuri Nikiforov, al que el Spartak de Moscú no estaría dispuesto a traspasar al estar inmerso en la Liga de Campeones, y de Valeri Minko, jugador del CSKA y con serios contactos establecidos, se sigue indagando en los equipos croatas, de los que están en el punto de mira los zagueros Soldo, del Croatia Zagreb, y Goran Saula, del Vojvodina, ambos internacionales por su país, de 28 y 26 años de edad.

Además, sigue interesando el goleador Paco Luna, cuya cláusula de rescisión ha aumentado notablemente, y el lateral Francisco Rodríguez Ortega, ambos del Almería, que figuran en la lista de posibles refuerzos según adelantó ayer la Cadena Ser. Estos jugadores, con los que ya se han establecido contactos, no verían mal recalar en el Albacete Balompié, aunque el Almería pediría el lógico traspaso.

La secretaría técnica busca refuerzos.

M.C.D.2022

La inspiración de Laudrup en la primera parte fue una de las pocas armas del Madrid.

Bjeliça lucha con Sanchís ante la mirada del colegiado Japón Sevilla.

Candel: "El equipo está cogido con pinzas y necesita el apoyo del público"

Maqueda, feliz tras completar su mejor actuación con el Albacete

Juan CARRIZO

Uno de los jugadores más contentos el sábado era el ex-madridista **Juanjo Maqueda**, pues además de conseguir el gol del Albacete cuajó un gran partido después de un inicio liguero poco afortunado con sanciones y lesiones.

Maqueda señaló que "estoy muy contento y no sólo por el gol pues creo que atrás hemos estado francamente bien. Ellos han tenido sus ocasiones, pero hemos solventado muchos problemas porque aunque no juegue bien el Real Madrid es un equipo que crea muchas ocasiones. Marcos también ha estado bien salvando varios uno contra uno".

"El equipo ha confiado en sus posibilidades. Está claro que somos un equipo muy limitado en ciertas cosas pero poniendo esa entrega y esas ganas todos los partidos habrá algunos que ganaremos y otros que perdamos, pero el equipo lo habrá dado todo. Al final hemos tenido la suerte de poder empatar y a lo mejor hasta de poder ganar. Ha sido un partido abierto en el que hemos utilizado contra el Madrid las armas que podíamos y hemos sacado un punto muy importante para nosotros", añadió el jugador del Albacete.

Poco tiempo después de comenzar el partido Maqueda vio la tarjeta amarilla y parecía como si la mala suerte persiguiera a este jugador, aunque al final pudo completar el partido con una actuación destacada: "En ese aspecto he tenido mala suerte, porque me ha sacado la tarjeta en la primera ocasión en la que he tenido que entrar. No me he preocupado porque es un lance del juego y al final el expulsado ha sido Rafa Alkorta, que de alguna manera nos ha beneficiado".

Tras el gol la alegría se desbordó en el Carlos Belmonte y Maqueda corrió para celebrarlo con el banquillo del Albacete: "Ha sido una gran alegría, y no por ser el Madrid pues he pasado muchos años allí, ha sido por toda la situación que me rodeaba. Las cosas no me estaban saliendo como yo quería y eso ha servido para redondear el partido que hemos hecho y personalmente me encuentro muy satisfecho. Se ha desbordado la alegría no sólo por mí sino por todo el equipo".

JESUS MORENO

La expulsión de Alkorta benefició al Albacete en los últimos minutos del partido.

El vicepresidente **Rafael Candel** también estaba satisfecho con el empate conseguido ante el Real Madrid, después de un partido cargado de mala suerte con goles anulados y varias lesiones. El que tuvo la suerte de cara fue Juanjo Maqueda, que consiguió el gol manchego. Candel señaló que "ya no es sólo el gol, que es una cosa de fortuna, es que ha hecho un buen encuentro. Ha jugado en un sitio obligado por las lesiones y lo ha hecho bien".

El público ovacionó al Albacete al final del partido y Candel apuntó que "creo que se hubiera producido igual aunque al final hubiéramos perdido porque viendo la situación del equipo, con la lesión de Jesús y Manolo, era muy complicado. Han salido los chavales, han dado el do de pecho y han demostrado que en esto del fútbol un equipo no tiene que estar cargado de profesionales sino que se puede ir dando paso a esta gente joven".

El Real Madrid que el sábado pasó por el Carlos Belmonte no es el mismo que el de la temporada pasada y así lo manifestó el vicepresidente del Alba: "De momento no es el Real Madrid de la temporada anterior pero tiene una calidad impresionante y en cualquier momento te puede hacer un gol. Pero Marcos ha estado fenomenal y ha tenido mucha 'culpa' de este empate".

Para terminar, Candel señaló que "tenemos un equipo ahora mismo que esta cogido con pinzas pero que ha dado todo lo que ha podido. Eso es importante y el público de Albacete se merece eso y los jugadores el apoyo del público".

M.C.D.2022

Cappa, el ayudante de Valdano, se mostró decepcionado por el empate del Carlos Belmonte

"Tuvimos más ocasiones en Albacete que en una Liga entera"

LT

El argentino Angel Cappa, ayudante de Jorge Valdano en el banquillo del Real Madrid, reconoció sentirse desilusionado con el empate conseguido en Albacete (1-1), aunque añadió que "valió de algo", debido a la derrota del FC Barcelona y el empate del Deportivo.

"El empate fue una pena. Tuvimos más ocasiones de gol que en una liga entera", resaltó Cappa, tras el primer entrenamiento en el estadio Bernabeu con vistas al encuentro de Liga de Campeones con el Ferencvaros húngaro.

"La plantilla estaba dolida. No hay que echar la culpa a nadie, pero en los últimos diez minutos permitimos que el Albacete se creciera. Merecimos la victoria. Sin embargo, valió de algo porque perdió el Barcelona y empató el Deportivo", continuó el técnico madridista.

"En los últimos minutos de los partidos pecamos de "agrandar al rival. El Real Madrid no supo tener el balón y propiciamos su reacción", manifestó Cappa.

Rafael Alkorta sufrió un esguince en el tobillo derecho y es duda para el encuentro contra el Ferencvaros, aunque el cuerpo técnico quiere recuperarle para dicho partido, dado que Fernando Hierro aún sigue recuperándose de su lesión.

El argentino Fernando Redondo también podría quedarse en Madrid para el compromiso europeo, debido a que se le ha infectado una muela, y el chileno Iván Zamorano sufre una sobrecarga muscular. A pesar de todos estos problemas, Cappa es optimista para el miércoles: "No hay excusas porque tenemos una excelente plantilla".

Luis Enrique

Valdano y Cappa mantuvieron ayer una larga conversación con Luis Enrique Martínez, jugador que en los últimos días hizo público su enfado por haber sido suplente varias veces y que insinuó que podría fichar por otro equipo al término de esta temporada.

"Hemos tenido una charla amistosa, pero no voy a comentarla porque es privada. Lo único que diré es que hemos llegado a un total entendimiento", indicó Cappa.

Por su parte, Jorge Valdano, entrenador del Real Madrid, confirmó que el chileno Iván Luis Zamorano no viajará a Hungría para el encuentro ante el Ferencvaros de la Liga de Campeones, por una sobrecarga muscular en un gemelo, mientras que Rafael Alkorta y el argentino Fernando Redondo están en la lista de convocados, aunque serán duda hasta el último momento por sus respectivas dolencias.

El cuerpo técnico madridista, que no podrá contar con Fernando Hierro, esperará hasta el último momento para recuperar a Alkorta, con un esguince en el tobillo derecho, y Redondo, con una infección en una muela, por lo que Valdano convocó a 18 jugadores para el partido europeo.

La expedición madridista que partirá hoy a Hungría será la formada por Buyo, Cañizares, Quique Sánchez Flores, Alkorta, Chendo, Nando, Sanchís, Soler, Michel, Redondo, Milla, Laudrup, Amavisca, Sandro, Luis Enrique, Esnaider, Rincón y Raúl.

Valdano y Cappa, durante el partido jugado en Albacete. JESUS MORENO

Iván Zamorano, con sobrecarga muscular, tampoco jugará ante el Ferencvaros húngaro

LT

Valdano reconoció que la importancia de los jugadores "tocados" de cara al compromiso copero de Hungría, aunque recordó la calidad de la plantilla. "Son momentos en los que tenemos que hacer buenas nuestras aspiraciones, independientemente de los males. En cualquier situación, el Real Madrid tiene jugadores de mucho nivel", dijo el técnico hispanoargentino.

"Alkorta tiene un esguince con una evolución difícil de saber. Redondo está con la cara hinchadísima por un proceso infeccioso, por lo que no estará entre los seguros, mientras que Zamorano notó alguna molestia lo suficientemente importante -en un gemelo- para prescindir en este partido", continuó Valdano, que dirigirá hoy el último entrenamiento ante de viajar a Hungría.

Por otro lado, el Sevilla FC ha partido por vía aérea hacia Atenas, donde mañana martes se enfrentará en partido de vuelta de los dieciséisavos de final de la Copa de la UEFA al Olympiakos, con las ausencias del defensa Prieto, sancionado, y el delantero Monchu, lesionado.

Prieto vió en el partido de ida disputado en el estadio Ramón Sánchez Pizjuán la segunda tarjeta amarilla, por lo que la UEFA le sancionó con un partido, mientras que Monchu sufre una contractura muscular que ya le impidió jugar anoche en el partido de Liga ante el Deportivo de La Coruña.

A estas bajas se une la ya sabida del centrocampista holandés Tarik Oulida, quien se recupera de una rotura de ligamentos en una rodilla, y la del portugués Emilio Peixe, quien mantiene una baja forma física desde comienzos de temporada.

Juan Carlos Alvarez, técnico del Sevilla, ha desplazado a Atenas a diecisiete jugadores, en una convocatoria muy parecida a la que confeccinó para jugar ante el conjunto de John Benjamin Toshack, con la baja mecionada de Prieto y la del joven canterano Arturo, éste último al no estar inscrito en la competición europea.

Por contra, son altas los defensas Juanito y Diego, que cumplieron anoche un partido de sanción, y el delantero Gabriel Moya, quien se perdió el encuentro ante el Deportivo por una faringitis.

El Madrid viaja hoy a Hungría tras su partido del sábado en el Carlos Belmonte. JESUS MORENO

M.C.D.2022

Con la derrota, los de Javier Val pierden el segundo puesto en beneficio del Real Murcia

El Albacete juvenil no concretó y cayó ante el Dolorense (1-0)

DOLORES (Mencheta).El Relesa Dolorense saboreó su tercer triunfo consecutivo ante un rival, el Albacete, cualificado y que en ningún momento se achicó. La victoria local fue por la mínima, con un gol conseguido en el minuto 36 y además por un fallo defensivo de los de Albacete.

Pero aunque escuálida, la victoria vale su peso en oro, pues son tres puntos y ante un rival, ya los hemos dicho, de los de más categoría.

En el primer tiempo los locales no pudieron llegar al marco contrario al encontrarse sus dos únicos puntas con una nutrida defensa compuesta por cinco jugadores. Los visitantes tuvieron una ocasión clara en el minuto 9 pero Abel lanzó cruzado y el balón salió rozando la base del poste.

El único gol del encuentro llegó en el minuto 36. Tras varios remates a puerta el jugador del Dolorense Jesús, cuando se disponía a chutar, vio como el visitante Sila llegaba por detrás y empujaba el balón al fondo de su propia portería en una acción desafortunada. Tras encajar el gol el Albacete se fueron arriba pero quedaba ya muy poco tiempo para el descanso y los locales consiguieron resistir la andanada con la intención de marcharse a los vestuarios con ventaja para estudiar la estrategia en la continuación del encuentro.

El Albacete demostró que es un equipo ambicioso con su salida en la segunda parte, en la que empezó buscando con intensidad el gol del empate, pero el Dolores respondió bien y se mantuvo firme, entrándose en una fase de juego de poder a poder en la que los dos equipos lucharon, uno por ampliar el marcador y el otro por evitar la derrota, pero hay que reconocer que en muchos momentos el cuadro local se vió agobiado y pasó serios apuros.

José Vicente, en el minuto 60, tuvo la primera ocasión para el equipo manchego y despues siguieron las de Diego, minuto 68, Alex en el minuto 89 y Felipe en el 92. Los locales, sin embargo, llegaron también a pesar del dominio visitante. A los dos minutos de la reanudación Pegote no acertó, como tampoco lo hicieron Carrasco en el minuto 52, Pedreño en el 70 y Reyes en el 90.

Derrota del Albacete juvenil en Murcia ante el Dolorense.

Entrega de los dos equipos

El juego resultó vistoso y el público agradeció la entrega de los dos conjuntos dando una ovación a todos los jugadores al término del partido. Los dos equipos se emplearon a fondo para evitar una derrota.

El Dolorense, que está en racha, ha logrado su tercer triunfo consecutivo y se ha colocado con 14 puntos, después de tener un mal inicio del campeonato. Por su parte el Albacete pierde la privilegiada segunda posición que ocupaba, tras el triunfo de otro conjunto murciano, el Real Murcia, que ahora supera a los manchegos por un punto de diferencia.

Ficha del partido

Resultado: Dolorense, 1 (Sila en propia meta)-Albacete Balompié, 0.

Alineaciones;

Relesa Dolorense: Javi, Pedreño, Juanjo, Carrasco, Hato, Javi Muñoz, Diego, Jesús, Alex, Pegote y Coco.

En el minuto 68, Fede sustituyó a Alex, en el 72, Juan Valentín a Pegote y a siete minutos para la conclusión del partido, Pedreño dejó su puesto entrando Reyes.

Albacete Balompié: Carlos, Dani, Sila, Felipe, Peña, Jose Vicente, Alex, Diego, Abel, Jose Angel y Parada.

En el minuto 73, Vidal entró en el terreno de juego en sustitución de su compañero de equipo, José Vicente.

Arbitro: De Haro Malvares, del Colegio Murciano. Buena actuación. Amonestó al visitante Sila en el minuto 71 de partido.

Gol: 1-0, minuto 36. Sila marca en propia meta cuando intentaba evitar el remate a puerta de un jugador contrario.

Incidencias: Partido correspondiente a la novena jornada de División de Honor Juvenil en su Grupo V, disputado en el Colegio Salesiano de Los Dolores, ante unos 450 espectadores que lo presenciaron.

TODO EN CRISTAL

Cristalería JUAN PABLO

LE SOLUCIONAMOS SU PROBLEMA A CUALQUIER HORA, (SERVICIO PERMANENTE 24 HORAS)

LUNAS BISELADAS - VIDRIERAS - GRABADOS
MAMPARAS PARA BAÑO - TAPAS DE MESA
CERRAMIENTO DE TERRAZAS - COLOCACION EN OBRAS Y COMERCIALES

Collado Piña, 101 Telf. 23 68 98 (Contestador automático) Particular 24 23 76 Telf. Móvil 908 966 585 ALBACETE

NUEVA VERSION DOS PUERTAS

Jeep Cherokee 2.5 L Turbo-Diesel

Ahora puede elegir entre sus versiones dos y cuatro puertas para que le cueste aún menos llegar tan lejos como desee con su Jeep Cherokee TD. Con la máxima potencia -115 CV- economía de consumo, equipamiento y seguridad que sólo un Jeep Cherokee le pueda dar.

JEEP CHEROKEE 2.5 TD.
CUATRO PUERTAS 3.967.000 Ptas.
DOS PUERTAS 3.379.133 Ptas.
Precio Península y Baleares. IVA, impuesto de matriculación, transporte y gastos de preentrega incluidos.

CHRYSLER Jeep

TALLERES CHINARES, S.A.
C/ La Roda, 37. 02006 ALBACETE. Tel. 21 46 39.

M.C.D.2022

El líder jugó su peor partido y sufrió su primer tropiezo de la temporada

El Atlético no pudo con la defensa del Mérida (1-1)

MADRID (Efe).– **1, Atlético de Madrid:** Molina; Geli, Toni, Solozábal (De la Sagra, m.78), Santi; López, Vizcaino, Pantic, Dani (Roberto, m.61); Penev Correa (Biagini, m.56).

1, Mérida: Leal; Momparlet, Luis Sierra, Loren, Monreal; Correa (Angel Luis, m.23), Reyes, Sinval, Toribio; Quique Martín (Pisarev, m.84) y Prieto Urbano, m.75).

Goles: 0-1, m.1: Prieto aprovecha una jugada de Molina tras disparo de Correa. 1-1, m.49: Dani resuelve un barullo en el área pequeña tras un lanzamiento de esquina de Pantic.

Arbitro: Iturralde González (Colegio vizcaino). Expulsó a Reyes (m.26), por una dura entrada a Pantic, y a uno de los componentes del cuerpo técnico del Mérida (m.89), por protestar. Amonestó a Vizcaíno, Pantic, Leal, Quique Martín, Urbano y Luis Sierra.

Comentario: El Atlético de Madrid no supo sobreponerse a las bajas de tres de sus habituales titulares -Kiko, Caminero y Simeone-, tampoco resistió a la presión que le suponía el poder despegarse un poco más de su inmediato perseguidor, el FC Barcelona, que perdió ante el Compostela, y se encontró con la muralla defensiva que el Mérida plantó en el Vicente Calderón para obtener el primer tropiezo de la temporada.

El Atlético de Madrid no pudo destruir el entremado defensivo del Mérida.

Gol tempranero

El encuentro estuvo marcado por el tempranero gol de los visitantes. Prieto aprovechó un rechace de Molina para, cuando tan sólo habían transcurrido 30 segundos, establecer el 0-1. A partir de ese instante, el Mérida construyó una muralla alrededor de su portero, y el Atlético, que hoy jugó el peor partido de la actual campaña, encerró a los visitantes en su parcela, pero sin que el juego hiciera presagiar nada positivo.

La táctica defensiva de los hombres dirigidos por el croata Sergio Kresic se acentuó tras la expulsión del capitán Reyes (m.26), que cometió una dura entrada sobre el serbio Milinko Pantic que el árbitro interpretó como agresión.

En el minuto 49, Daniel González "Dani", que debutó como titular en el conjunto de Radomir Antic, dio la esperanza en las gradas al resolver, en colaboración con el defensa Angel Luis, un barullo en el área pequeña del Mérida.

Pero este tanto fue un espejismo en el juego del líder. Desde el primer minuto se pudo comprobar que la victoria, en caso de producirse, iba a resultar complicadísima y que el Atlético todavía no ha asumido en su totalidad su condición de primer clasificado, ya que sucumbió ante la posibilidad de consolidarse con una importante ventaja en este puesto. En la segunda parte se fueron consumiendo los minutos con un dominio casi absoluto del Atlético y con un Mérida totalmente encerrado en su área, satisfecho con el resultado.

La Real Sociedad doblegó al Rayo con más voluntad que acierto (2-1)

SAN SEBASTIAN (Efe).– **2, Real Sociedad:** Alberto; Fuentes, Albístegi, Loren, Aranzábal; Imaz, Imanol (Lumbreras, min. 82); Karpin, De Paula (Idiákez, min. 79), De Pedro; Gica Craioveanu (Pürk, min. 56).

1, Rayo Vallecano: España; Alcázar, De Quintana, Baroja (Andrijasevic, min. 45), Lema; Barla (min. 65), Calderón, Josemi y Castillo; Aquino (Onésimo, min. 54) y Gilherme.

Goles: 1-0, min. 13: De Paula, a pase de De Pedro; 1-1, min. 60: Andrijasevic, de penalti; 2-1, min. 65: Imanol, tras jugada de De Paula.

Arbitro: Andradas Asurmendi, del colegio navarro. Mostró cartulina amarilla a Aquino, en el min. 25, Karpin, en el 29, Calderón, en el 41, y a Loren, en el 47.

Comentario: Oscar de Paula e Imanol sentenciaron a un Rayo Vallecano que demostró muy poco en Anoeta, ante una Real Sociedad que se jugaba mucho y por eso buscó desde el primer momento, con más voluntad que acierto, la puerta de España.

Fue precisamente en una de esas escasas acciones cuando llegó el gol blanquiazul, tras una jugada que comenzó en la defensa, por medio de Aranzábal, pasó por los pies de De Pedro, quien cruzó el balón en perfecta diagonal, y encontró la puntilla del joven De Paula, que tuvo la virtud de serenar la impaciencia del público.

En el minuto 59 se produjo la que pudo haber sido jugada clave del partido, con un discutible penalty que Andrijasevic transformó en gol, aunque poco le duró la alegría del empate al Rayo, porque Imanol se encargó de volver a adelantar a la Real cinco minutos más tarde, tras rematar un centro de De Paula.

El Rayo demostró muy poco en Anoeta.

El penalty y el posterior gol guipuzcoano sirvió para tranquilizar a la afición pero también para encrespar los ánimos de los protagonistas.

El Valencia sentenció en dos minutos frente a un flojo Athletic (3-1)

VALENCIA (Efe).– **3, Valencia:** Zubizarreta, Otero, Camarasa, Ferreira, Mazinho, Eskurza (Mendieta, m. 77), Sietes, Fernando (Engonga, m. 70), José Ignacio, Mijatovic y Gálvez (Viola, m. 61).

1, Athlétic de Bilbao: Valencia, Tabuenka (Alkiza, m. 61), Larrazábal, Larrainzar, Txutxi, Carlos García, Goikoetxea, Guerrero, Ziganda (Vidaurrazaga, m. 55), Etxeberria y Vales.

Goles: 1-0, m. 22: Camarasa. 2-0, m. 24: Gálvez. 3-0, m. 77: Mijatovic. 3-1, m. 85: Julen Guerrero.

Arbitro: López Nieto (Colegio andaluz). Expulsó al visitante Etxeberria en el minuto 87.

Comentario: El Valencia se impuso por 3-1 al Athletic de Bilbao, en un encuentro en el que los valencianista sentenciaron en dos minutos, que fue el tiempo que necesitó para marcar los dos primeros goles del choque en el primer periodo.

Durante el primer cuarto de hora, tanto el Athlétic de Bilbao como el Valencia se mostraron muy precavidos en su juego al pecar de un excesivo centrompismo lo que hizo que ninguno de los dos contendientes se acercara con peligro a los dominios de la meta contraria.

Despertó al Valencia

En el minuto 20 una jugada individual de Mijatovic, que a punto estuvo de concluir en gol, despertó al Valencia, que dos minutos después lograría su primer tanto en un afortunado remate de Camarasa tras rechazar el meta Valencia un cabezazo de José Ignacio.

El Valencia ponía en franquía el marcador apenas dos minutos después en una jugada en la que Gálvez culminó un rápido y pícaro saque de Mijatovic, que supuso el segundo gol para los valencianistas.

Con este claro marcador, el Valencia fue el claro dominador del encuentro e incluso pudo aumentar las diferencias dos minutos después del segundo tanto, ya que Pedrag Mijatovic estrelló en el larguero el balón tras un buen servicio en profundidad de Otero.

En el segundo tiempo la dinámica del partido no varió y el Valencia, con un Mijatovic que realizó su mejor actuació personal de la temporada, creaba una y otra vez peligro ante la portería del meta vasco Valencia.

El equipo bilbaíno se mostró incapaz de crear peligro en la meta de Andoni Zubizarreta y tan sólo a cinco minutos del final y cuando Mijatovic ya había marcado el tercer gol, al transformar un libre directo, Julen Guerrero lograba marcar el tanto visitante.

El Valencia disfrutaría de varias ocasiones para ampliar el marcador entre las que destacó un remate del delantero brasileño Viola de chilena, que entre el poste y el meta visitante evitaron que subiera al marcador.

M.C.D.2022

Cristóbal fue expulsado.

El Español dejó escapar una ventaja de dos goles frente al Celta (2-2)

BARCELONA (Efe).– **2, R.C.D. Espanyol:** Toni, Cristóbal, Herrera, Pochettino, Torres Mestre, Brnovic (Pacheta, min. 49), Lardí, Toril, Ateaga, Benítez (L. Cembranos, min. 49) y Urzáiz (Javi García, min. 76).

2, Celta: Prats, Mariano (Bajcetic, min. 46), Alejo, Salinas, Berges, Eusebio, Merino, Ratkovic, Geli (Geli, min. 23), Gudelj y Gil (Michel, min. 68).

Goles: 1-0, min. 20: Lardín. 1-1, min.: 59: Lardín. 2-1, min. 74: Gudelj de penalty. 2-2, min. 70: Sánchez.

Arbitro: Mejía Dávila (Asociación madrileña). Mostró la cartulina amarilla al local Arteaga y a los visitantes Ratkovic, Salinas, Merino y al técnico Castro Santos. Roja a Cristóbal (m. 72).

Comentario: El Espanyol, que desde el minuto 72 jugó en inferioridad numérica por expulsión de Cristóbal, cedió un punto a un brillante Celta al que hasta el minuto 74 ganaba por 2-0.

El mérito del empate logrado por el Celta se ve realzado por la circunstancia de la señalada clara ventaja conseguida por el Espanyol, en un partido en el que los visitantes también pudieron lograr algún gol en la primera parte.

Los defensores gallegos marcaron muy bien a Urzaiz y Benítez, así como también a Lardín, pese a lo cual no pudieron impedir que este último jugador lograra el primer gol de su equipo a los 20 minutos.

Los últimos minutos de la primera parte fueron de mucho apuro para el Espanyol, cuyo portero Toni tuvo que intervenir en tres ocasiones para evitar el gol del Celta.

El segundo gol del Espanyol llegó a los 59 minutos en una jugada de tiralineas con centro de Luis Cembranos y remate de Lardín que batió sin apelación a Prats.

El Celta no se dio por vencido y su constancia obtuvo premio en el minuto 74, en la misma jugada en la que el Espanyol se quedó con 10 hombres al ver la cartulina roja Cristóbal. Cinco minutos más tarde, a los 79, Sánchez estableció el que había de ser el resultado definitivo.

El equipo salmantino logró su primera victoria en casa (2-1)

El Betis careció de ambición en Salamanca

SALAMANCA (Efe).– **2, UD Salamanca:** Aizpurúa, Iturrino, Sito, Torrecilla, Josema, Medina, Del Solar, Quiroga, Claudio (Stinga, m.81), Barbará y Vellisca (Ayúcar, m.91).

1, Betis: Jaro, Josete, Merino, Alexis (Sabas, m.81), Stosic, Cañas (Arpón, m.60), Alfonso, Sánchez Jara, Pier, Jarni y Olías.

Goles: 1-0, m.15: Stosic, en propia puerta; 1-1, m.20: Pier; 2-1, m.57: Barbará.

Arbitro: Esquinas Torres (Colegio Madrileño). Mostró tarjetas amarillas a los locales Torrecilla, Sito, Quiroga y Ayúcar, y a los visitantes Stosic, Sánchez Jara y Olías. Josema y Pier fueron expulsados por doble amonestación, en los minutos 92 y 64.

Comentario: El Salamanca consiguió ayer su primera victoria del campeonato en casa y mereció un más amplio resultado ante un Betis que careció de ambición y sólo reaccionó cuando perdía por 2-1.

El Salamanca, más ambicioso que su rival, dominó durante el primer periodo a un Betis que buscó sus ocasiones al contragolpe.

El salmantino Quiroga, que remató de cabeza un peligroso balón que despejó a saque de esquina Jaro, dio el primer aviso tras aprovechar un medido centro de Chemo del Solar.

Un fallo del bético Stosic, que introdujo el balón en su portería al intentar despejar un córner votado por Vellisca, supuso el primer tanto del Salamanca, primer gol que consiguen esta temporada los charros en el Helmántico.

Sin embargo, el Betis igualó el encuentro por mediación de Pier, que remató de cabeza, libre de marca, la falta indirecta sacada por su compañero Jarni.

En la reanudación, el Salamanca salió volcado. Barbará aprovechó en el minuto 57 un despeje de Jaro para no perdonar desde el interior del área y conseguir el segundo tanto del Salamanca, que a la postre valió los tres puntos.

El Salamanca mereció un más amplio resultado ante el Betis.

La Unión Deportiva Salamanca, más ambiciosa que su rival, consiguió ayer su primera victoria del campeonato en casa y mereció un más amplio resultado ante un Betis que terminó con diez y sólo reaccionó cuando perdía por 2-1

Los cántabros dominaron pero los maños se defendieron con mucho oficio

El Racing superó al Zaragoza pero no concretó ninguna ocasión (0-0)

SANTANDER (Efe).– **0, Racing de Santander:** Ceballos; Iñaqui, Merino, Pablo, Tomás, Luis Fernández; Mutiu, Txema (Esteban Torre, min 57), Villabona; Popov y Faizulin (Alberto, min 46).

0, Zaragoza: Juanmi; Belsue, Aguado, Cáceres, Paqui; Aragón (San Juan, min 78), Poyet, Oscar, Nayim (Berti, min 68); Morientes e Higuera.

Arbitro: Barrenechea Montero (colegio castellano-leonés). Mostró tarjetas amarillas a Cáceres, por el Zaragoza, y a Merino, por el Racing.

Comentario: El Racing de Santander superó en juego al Zaragoza en el segundo período y dispuso de las ocasiones más claras con un tiro a la madera y dos posibles penaltis, pero el Zaragzoa se defendió con oficio y mantuvo su puerta imbatida.

Insatisfecho por las malas actuaciones del Racing en las últimas jornada, Miera reestructuró la línea medular y dejó en el banquillo a Esteban Torre y, por primera desde su retorno al Racing, a Quique en la grada, variaciones que dieron más consistencia al conjunto cántabro.

El Zaragoza estuvo a merced del Racing en los primeros diez minutos pero los locales no acertaron a sacar partido de su dominio con un potente disparo de Luis Fernández, desviado a córner con apuros por Juanmi y, en la ocasión más clara de los cántabros, con un remete de Merino, a pase de Faizulin, que se estrelló en el travesaño.

A partir de ahí la lucha por el control del centro del campo, donde se sucedieron los errores en los pases, hizo que decreciera el ritmo del partido y únicamente se produjeron tres ocasiones, dos de ellas en disparos de Higuera y otra de Mutiu.

El Zaragoza salió más ofensivo en la segunda parte y dispuso de una clara ocasión por medio de Aragón quien ganó la espalda a la defensa y perdió a pies de Ceballos; poco después, un centro-chut de Poyet a punto estuvo de sorprender al meta cántabro.

El partido se animó en este periodo, los balones en profundidad propiciaron al Racing llegadas al contragolpe de Popov y claras ocasiones de Mutiu y Alberto, éste último claramente derribado dentro del área sin que se decretara la pena máxima, en la jugada más polémica del encuentro.

Merino remató al palo.

M.C.D.2022

JUEGA CON La Tribuna de Albacete

ALBA 95-96

Y GANA CADA SEMANA UN VIAJE PARA DOS PERSONAS DE UN FIN DE SEMANA SIGUIENDO AL *ALBA*

O UN BALON DE REGLAMENTO

Y AL FINAL DE LA PRIMERA VUELTA DE LA LIGA UN VIAJE DE 5 DIAS PARA DOS PERSONAS PARA ASISTIR A LA FINAL DE LA COPA DE EUROPA

O UN BALON DE REGLAMENTO FIRMADO POR LA PLANTILLA DEL *ALBA 95–96*

SI ALGUNA VEZ HAS SOÑADO CON SER EL ENTRENADOR DEL ALBACETE BALOMPIE

AHORA TIENES TU OPORTUNIDAD

M.C.D.2022

ALBA 95-96

Y GANA CADA SEMANA UN VIAJE PARA DOS PERSONAS DE UN FIN DE SEMANA SIGUIENDO AL *ALBA* O UN BALON DE REGLAMENTO

Y AL FINAL DE LA PRIMERA VUELTA DE LA LIGA UN VIAJE DE 5 DIAS PARA DOS PERSONAS PARA ASISTIR A LA FINAL DE LA COPA DE EUROPA O UN BALON DE REGLAMENTO FIRMADO POR LA PLANTILLA DEL ALBA 95-96

1 BALAGUER D

2 MARIO D

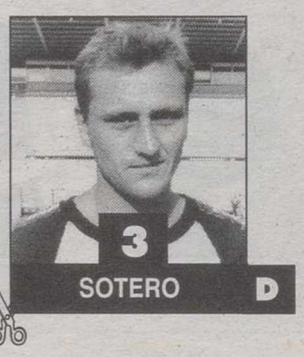
3 SOTERO D

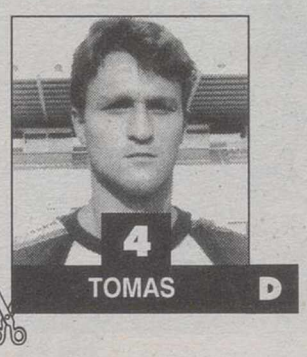
4 TOMAS D

5 GONZALEZ D

6 MAQUEDA D

7 MANOLO D

8 ESCAICH

9 KASUMOV

10 ZALAZAR

11 LUKE

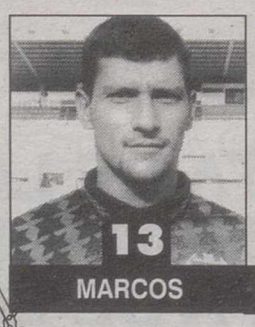
13 MARCOS D

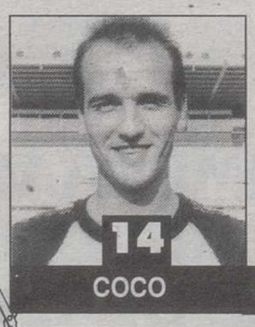
14 COCO D

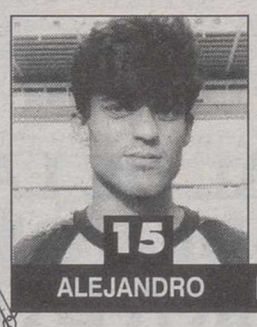
15 ALEJANDRO D

16 GARZON

20 BJELICA

21 EMILIO

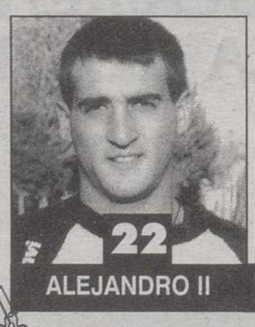
22 ALEJANDRO II D

23 JULI

24 FERNANDO

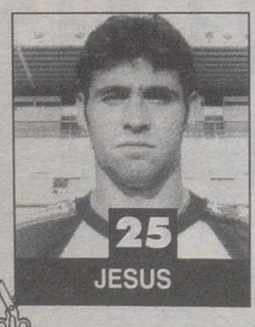
25 JESUS

26 BRAU D

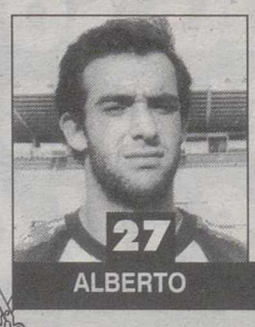
27 ALBERTO D

28 JOSE ANGEL D

29 JUAN ANGEL

M.C.D.2022

ALBA 95-96

BASES

1.—Desde el día 12 de Octubre y hasta el 30 de Octubre, se publicarán las fotografías de los jugadores de la plantilla del ALBA 95-96.

2.—Recorta las fotografías que consideres oportunas hasta confeccionar TU ONCE TITULAR del ALBA 95-96 con el que participarás durante las 11 jornadas de liga (desde la 11ª hasta la 21ª; Primera vuelta).

3.—Todos los días, hasta el 30 de Octubre incluido, en La Tribuna, se publicarán los cartones para jugar, donde deberás pegar las fotografías, cumplimentar todos tus datos y enviarlo a La Tribuna de Albacete.

4.—Una vez rellenado tu once, no hay posibilidad de cambios a lo largo del concurso. Recuerda que todos los jugadores tendrán un baremo individual de puntuación.

5.—Cualquier participante en el concurso podrá enviar tantos cupones como desee (por separado) hasta el 5 de Noviembre, fecha límite de admisión, realizando tantos cambios y combinaciones como crea oportuno.

6.—En total se publicarán las fotos de 25 jugadores incluyendo posibles fichajes y jugadores, ahora del filial, pero que normalmente actuarán en el primer equipo.

7.—Entre los once jugadores elegidos por nuestros concursantes no deberán aparecer más de tres jugadores extranjeros. Cualquier cupón que sobrepase esta premisa será declarado nulo.

8.—Los jugadores calificados como "D" (Defensivos") tienen su propia puntuación como se explicará en el baremo de puntuaciones. No obstante, salvo la obligación de incluir un guardameta en TU ONCE TITULAR del ALBA 95-96, el resto de jugadores hasta once no tiene límite de jugadores "Defensivos". Estos serán el número que desee el concursante.

BAREMO DE PUNTUACIONES

Cada jugador puntuará de forma individual de la siguiente manera:

- 1 punto por ser alineado.
- Nuestros redactores en los partidos puntuarán su actuación individual de 0 a 3 puntos.
- Todos los jugadores que participen en el partido (mínimo 11, máximo 14), recibirán igual número de puntos que goles consiga el ALBA con independencia del resultado final.
- Habrá una serie de jugadores calificados con la letra "D" (Defensivos) que obtendrán 2 puntos si la portería del ALBA se mantiene a cero, y 1 punto si encajan un sólo gol, con independencia del resultado final. No puntuarán en este apartado si el ALBA encaja dos o más goles.
- 5 puntos a todos los jugadores que marquen un gol de cabeza.
- 3 puntos a todos los jugadores que marquen un gol con el pie, en jugada.
- 2 puntos a los jugadores que marquen directamente de golpe franco.
- 1 punto a los jugadores que marquen de penalti.

PENALIZACIONES

Se descontará:

- 1 punto a aquellos jugadores que se les muestre una tarjeta amarilla.
- 2 puntos a aquellos jugadores que en el partido vean una doble cartulina amarilla, por tanto una roja.
- 3 puntos a los jugadores que vean tarjeta roja directa.
- 4 puntos a los jugadores que después de ver una cartulina amarilla, sean expulsados de forma directa con tarjeta roja.

MEJORAR LA PUNTUACION

Cada uno de los cupones dispondrá además de tres opciones para mejorar la puntuación: El primero será adivinar el resultado de cada uno de los resultados del ALBA en cada una de las 11 jornadas del concurso (hasta el final de la primera vuelta). Para ello dispones de calendario con el que podrás realizar tus pronósticos con mayor facilidad. Acertar el resultado del partido del ALBA verá incrementado en 20 puntos tu cupón.

Por otra parte, habrá que indicar el número de goles de la jornada liguera en Primera División (11 partidos). Este acierto incrementará en 15 puntos el cupón de los concursantes.

Y en tercer lugar, habrá un recuadro de las mismas jornadas en el que los concursantes rellenarán al número de empates en la jornada de Primera División (de 0 a 11). Este acierto incrementará en 10 puntos tu cupón.

COMO SABER LAS PUNTUACIONES

Los martes se publicarán las puntuaciones individuales de cada jugador de TU ONCE TITULAR del ALBA y los miércoles se publicará el ganador-es semanales así como los 50 más puntuados de la semana y la clasificación general para optar al primer premio.

PREMIOS

El juego, cuya duración, como hemos indicado, será de 11 semanas, (desde la undécima jornada a la vigésima primera jornada. Fin de la primera vuelta) tendrá un ganador semanal al cupón con mayor número de puntos. Dicho premio consistirá en un Viaje para dos personas de un fin de semana siguiendo al ALBA. En el caso de que existan varios cartones ganadores con el mismo número de puntos, el premio se transformará en metálico a precio de mayorista y se repartirá en partes iguales entre los ganadores.

Todas las semanas, el cartón o cartones que quede en segundo lugar tendrá como premio un Balón de reglamento

Al final de las 21 semanas, habrá un gran premio al cartón que sume más puntos en el total de jornadas. Dicho premio consistirá en un Viaje de 5 días para dos personas para asistir a la final de la Copa de Europa. Habrá también un segundo premio al cartón que quede en 2º lugar consistente en un Balón de reglamento firmado por la plantilla del ALBA 95-96.

En el caso de que existan varios cupones ganadores, el primer premio se transformará en metálico, a precio de mayorista y se repartirá en partes iguales entre los ganadores.

CONDICIONES

1.—Todas las solicitudes de participación en el juego deben ser realizadas con el cupón que aparecerá en La Tribuna, indicando en el sobre: Juego TU ONCE TITULAR del ALBA 95-96 y enviadas al Apdo. de Correos 369 de Albacete. (La carta deberá llevar el matasellos con fecha anterior al 2-11-95.

2.—No son válidas fotocopias de cupones. La Tribuna no se responsabiliza de los cupones llegados fuera de la fecha indicada.

NOTA: Recuerda que debes rellenar tanto los resultados del ALBA como el número de goles y empates de cada una de las jornadas de la forma que creas conveniente, en la parte superior e inferior de forma clara y legible. En la parte inferior tienes el calendario de las jornadas del concurso para que puedas rellenar el cartón.

CALENDARIO DE LAS 11 JORNADAS DEL JUEGO	JORNADA 11	JORNADA 12	JORNADA 13	JORNADA 14	JORNADA 15
Nº	Valencia-Compostela	Compostela-Ath. Bilbao	Compostela-Salamanca	Salamanca-Ath. Bilbao	Salamanca-Tenerife
	Barcelona-Salamanca	Salamanca-Valencia	Valencia-Tenerife	Tenerife-Compostela	Compostela-**Albacete**
	Betis-Tenerife	Tenerife-Barcelona	Barcelona-**Albacete**	**Albacete**-Valencia	Valencia-R. Sociedad
	Oviedo-**Albacete**	**Albacete**-Betis	Betis-R. Sociedad	R. Sociedad-Barcelona	Barcelona-Racing
	R. Madrid-R. Sociedad	R. Sociedad-Oviedo	Oviedo-Racing	Racing-Betis	Betis-At. Madrid
	R. Vallecano-Racing	Racing-R. Madrid	R. Madrid-At. Madrid	At. Madrid-Oviedo	Oviedo-Sporting
	Zaragoza-At. Madrid	At. Madrid-R. Vallecano	R. Vallecano-Sporting	Sporting-R. Madrid	R. Madrid-Sevilla
	Mérida-Sporting	Sporting-Zaragoza	Zaragoza-Sevilla	Sevilla-R. Vallecano	R. Vallecano-Español
	Valladolid-Sevilla	Sevilla-Mérida	Mérida-Español	Español-Zaragoza	Zaragoza-Celta
	Deportivo-Español	Español-Valladolid	Valladolid-Celta	Celta-Mérida	Mérida-Deportivo
	Ath. Bilbao-Celta	Celta-Deportivo	Ath. Bilbao-Deportivo	Deportivo-Valladolid	Ath. Bilbao-Valladolid

JORNADA 16	JORNADA 17	JORNADA 18	JORNADA 19	JORNADA 20	JORNADA 21
Tenerife-Ath. Bilbao	Tenerife-**Albacete**	**Albacete**-Ath. Bilbao	**Albacete**-R. Sociedad	Ath. Bilbao-R. Sociedad	R. Sociedad-Racing
Albacete-Salamanca	Salamanca-R. Sociedad	R. Sociedad-Tenerife	Tenerife-Racing	Racing-**Albacete**	**Albacete**-At. Madrid
R. Sociedad-Compostela	Compostela-Racing	Racing-Salamanca	Salamanca-At. Madrid	At. Madrid-Tenerife	Tenerife-Sporting
Racing-Valencia	Valencia-At. Madrid	At. Madrid-Compostela	Compostela-Sporting	Sporting-Salamanca	Salamanca-Sevilla
At. Madrid-Barcelona	Barcelona-Sporting	Sporting-Valencia	Valencia-Sevilla	Sevilla-Compostela	Compostela-Español
Sporting-Betis	Betis-Sevilla	Sevilla-Barcelona	Barcelona-Español	Español-Valencia	Valencia-Celta
Sevilla-Oviedo	Oviedo-Español	Español-Betis	Betis-Celta	Celta-Barcelona	Barcelona-Deportivo
Español-R. Madrid	R. Madrid-Celta	Celta-Oviedo	Oviedo-Deportivo	Deportivo-Betis	Betis-Valladolid
Celta-R. Vallecano	R. Vallecano-Deportivo	Deportivo-R. Madrid	R. Madrid-Valladolid	Valladolid-Oviedo	Oviedo-Mérida
Deportivo-Zaragoza	Zaragoza-Valladolid	Valladolid-R. Vallecano	R. Vallecano-Mérida	Mérida-R. Madrid	R. Madrid-Zaragoza
Valladolid-Mérida	Ath. Bilbao-Mérida	Mérida-Zaragoza	Ath. Bilbao-Zaragoza	Zaragoza-R. Vallecano	R. Vallecano-Ath. Bilbao

DATOS PERSONALES

APELLIDOS Y NOMBRE ..... **NIF.** .....

DIRECCION ..... **TELEFONO** .....

POBLACION ..... **CODIGO POSTAL** .....

M.C.D.2022

ALBA 95-96

ANOTA AQUI TUS JUGADORES

JORNADAS DEL JUEGO

	11ª	12ª	13ª	14ª	15ª	16ª	17ª	18ª	19ª	20ª	21ª
.....	—	—	—	—	—	—	—	—	—	—	—
.....	—	—	—	—	—	—	—	—	—	—	—
.....	—	—	—	—	—	—	—	—	—	—	—
.....	—	—	—	—	—	—	—	—	—	—	—
.....	—	—	—	—	—	—	—	—	—	—	—
.....	—	—	—	—	—	—	—	—	—	—	—
.....	—	—	—	—	—	—	—	—	—	—	—
.....	—	—	—	—	—	—	—	—	—	—	—
.....	—	—	—	—	—	—	—	—	—	—	—
.....	—	—	—	—	—	—	—	—	—	—	—
.....	—	—	—	—	—	—	—	—	—	—	—

JORNADAS DEL JUEGO

ANOTA LOS	11ª	12ª	13ª	14ª	15ª	16ª	17ª	18ª	19ª	20ª	21ª
RESULTADOS DEL ALBACETE	—	—	—	—	—	—	—	—	—	—	—
GOLES DE LA JORNADA	—	—	—	—	—	—	—	—	—	—	—
EMPATES DE LA JORNADA	—	—	—	—	—	—	—	—	—	—	—
TOTAL PUNTOS	—	—	—	—	—	—	—	—	—	—	—

PEGA AQUI TU JUGADOR | PEGA AQUI TU JUGADOR | PEGA AQUI TU JUGADOR | PEGA AQUI TU JUGADOR | PEGA AQUI TU JUGADOR | PEGA AQUI TU JUGADOR

PEGA AQUI TU JUGADOR | PEGA AQUI TU JUGADOR | PEGA AQUI TU JUGADOR | PEGA AQUI TU JUGADOR | PEGA AQUI TU JUGADOR

JORNADAS DEL JUEGO

ANOTA LOS	11ª	12ª	13ª	14ª	15ª	16ª	17ª	18ª	19ª	20ª	21ª
RESULTADOS DEL ALBACETE	—	—	—	—	—	—	—	—	—	—	—
GOLES DE LA JORNADA	—	—	—	—	—	—	—	—	—	—	—
EMPATES DE LA JORNADA	—	—	—	—	—	—	—	—	—	—	—

ESTA PARTE DEL CARTON LA DEBE REMITIR A La Tribuna de Albacete ANTES DEL DIA 2 DE NOVIEMBRE

M.C.D.2022

Los asturianos tuvieron que remontar en dos ocasiones el marcador favorable a los castellanos

El Sporting tuvo que sufrir ante el Valladolid (4-2)

GIJON (Efe).– **4, Sporting:** Ramón; Velasco, Giner, Bango, Pablo, Hugo Pérez (Mario, min.71), David Cano, Eloy (Bouzas, min.71), Aitor, Lediajov (Yekini, min.80) y Salinas.

2, Valladolid: César Sánchez; Juan Carlos (Raúl, min.70), Antía, Torres Gómez, Peternac (Soto, min.60), Fernando, Gutiérrez, Fonseca, Quevedo, Vara y Baraja (Guevara, min.57).

Goles: 0-1, min.2: Fernando de cabeza; 1-1, min.21: Hugo Pérez de bolea; 1-2, min.35: Torres Gómez; 2-2, min.54: Aitor de fuerte disparo; 3-2, min.59: Eloy de tiro junto poste y 4-2, min.82: Salinas en fallo de Vara.

Arbitro: Rodríguez Martel, canario. Mostró Tarjetas amarillas a Salinas (33'), Lediajov (38'), Guevara (58'), Giner (53'), Gutiérrez (81').

Comentario: El Sporting remontó dos ventajas del Valladolid y acabó venciendo 4-2 en un partido que se le había puesto muy cuesta arriba con un gol de Fernando en el minuto dos, y que supuso además el debut de un nuevo jugador de la cantera, Aitor, y el de el nigeriano Yekini.

Un remate inesperado pero no por ello menos espléndido de Hugo Pérez estableció el empate. Los pucelanos no se rindieron y crearon peligro cada vez que se acercaban al área de Ramón. Los saques de esquina se convertían en jugadas peligrosas y en uno de ellos Torres Gómez, nuevamente de cabeza, volvió a adelantarles en el marcador.

El Sporting mantiene su excelente línea en El Molinón.

En la segunda parte el Sporting salió decidido a levantar el encuentro y a los 50 segundos Salinas estrelló un balón en el poste. El dominio local continuó durante bastantes minutos hasta que el juvenil Aitor culminó una buena actuación personal marcando el gol del empate al solucionar un barullo en el área pucelana.

Tras el empate el Sporting jugó los mejores minutos del encuentro desbordando totalmente a su rival. Cinco minutos después Eloy a pase de Lediajov adelantó a su equipo en el marcador por vez primera desde que empezó el partido.

El Valladolid se vino definitivamente abajo y el resultado definitivo lo puso Salinas a pase de Yekini que debutó en la liga jugando tan solo 10 minutos pero siendo recibido como una auténtica figura.

> El Sporting remontó dos ventajas del Valladolid y acabó venciendo 4-2 en un partido en el que debutaron Aitor y Yekini

Los goles y las alternativas en el marcador animaron el partido

Un penalti en el minuto 90 dio al Oviedo un punto en Tenerife (3-3)

TENERIFE (Efe).– **3, CD Tenerife:** Ojeda; Aguilera, César Gómez, Llorente, Hapal; Chano (Víctor, min.68), Jokanovic (Antonio Mata, min.62), Robaina, Felipe; Pizzi (Ramis, min.73) y Pinilla.

3, Real Oviedo: Mora; Armando (Pedro Alberto, m.83), Jerkan, Rivas, Stojkovski (Ania, m.79); Suárez, Manel (Andrés, m.89), Dubovski, Berto; Oli y Carlos.

Goles: 1-0. Min.13. Llorente. 1-1. Min.53. Manel. 1-2. Min.68. Oli. 2-2. Min.74. Felipe. 3-2. Min.78. Julio Llorente. 3-3. Min.90. Dubovski, de penalti.

Arbitro: López de la Fuente (gallego). Amonestó a Llorente, Manel y Oli.

Comentario:

Los goles y las alternativas en el marcador animaron un partido que fue soporífero hasta que el Real Oviedo igualó el marcador, a los ocho minutos de la segunda mitad.

El Tenerife sacó fuerza de donde no tenía y superó a su rival merced a dos genialidades de Robaina, que le regaló los goles a Felipe y Julio Llorente, para dar la vuelta en el marcador. Tuvo que ser un defensa, Julio Llorente, quien enviase el balón a las mallas ante la ineficacia de los jugadores más ofensivos del equipo, que mantienen su línea de desaciertos frente al marco contrario.

En la segunda parte se mantuvo el mismo ritmo del juego, pero poco a poco el conjunto astur se fue arriba ante la ineficacia de los locales, aprovechó dos errores de la zaga y del meta tinerfeñistas y se puso por delante en el marcador sin hacer nada brillante. El Tenerife le dio la vuelta al marcador pero una máxima pena de Julio Llorente a Manel dio el empate a los ovetenses.

Tenerife y Oviedo empataron en el Heliodoro Rodríguez.

Radomir Antic.

Antic califica el comportamiento del Mérida como "antideportivo"

MADRID (Efe).– Radomir Antic, entrenador serbio del Atlético de Madrid, calificó el comportamiento de los jugadores del Mérida, equipo ante el que los madrileños empataron (1-1), como "antideportivo", debido a las continuas interrupciones en el juego.

"El juego ha tenido continuos parones, siempre con la clara intención de perder tiempo. Esperaba un Mérida disciplinado en defensa, pero no conocía su faceta de robar el partido con ese comportamiento antideportivo", agregó Antic.

El técnico rojiblanco justificó sus duras palabras al añadir que no es normal la continua salida al terreno de juego del médico del Mérida. "Salió como siete u ocho veces, ya que los jugadores se quedaban en el suelo, cuando a veces no les habían hecho ni falta", puntualizó.

Antic reconoció que sus jugadores no estuvieron muy listos para no caer en la trampa del Mérida y advirtió de que "es una liga muy complicada, y habrá muchos encuentros así de difíciles".

Sobre la actuación arbitral, no quiso hacer comentarios pues, a su juicio, "no ha sido fácil el partido".

Sergio Kresic, entrenador croata del Mérida, se mostró satisfecho con el resultado conseguido por su equipo, aunque no quiso responder a las acusaciones de Antic.

"Es su problema, si quiere, que siga criticando. No voy a entrar en eso, vinimos a Madrid a sumar puntos, y aunque pudimos llevarnos tres, al final sólo conseguimos uno", señaló.

Kresic también criticó a los jugadores del equipo contrario, concretamente a Juan Manuel López, al que acusó de dar dos codazos a jugadores de su equipo, en sendos saques de esquina.

El técnico croata justificó el juego conservador de su equipo debido a la expulsión de Reyes y a la lesión de Correa, que "fueron decisivas para que el rival dominase de forma clara", precisó.

M.C.D.2022

La nueva sede del Club Polideportivo La Roda está situada en la calle Tomás Prieto.

Desde el pasado día 20 de octubre, el Club Polideportivo La Roda cuenta con unas oficinas propias que significarán una mejora importante en todo lo relacionado con la organización, desarrollo y perfecto seguimiento de cada una de sus secciones deportivas. Con la inauguración de esta sede, sita en la calle Tomás Prieto, se ha cumplido uno de los objetivos perseguidos desde hace tiempo por el Ayuntamiento de La Roda y el propio Club Polideportivo, el cual, a lo largo de dieciocho años, ha conseguido importantes logros deportivos gracias al trabajo eficiente de un buen número de personas interesadas por el mundo del deporte en esta localidad albaceteña.

Servirá para mejorar todo lo relacionado con la organización, el desarrollo y el seguimiento de sus secciones deportivas

El Club Polideportivo La Roda ya cuenta con una nueva sede social

LAMORA/J.C.

Actualmente el Club Polideportivo La Roda cuenta con nueve secciones y cinco escuelas, lo que supone un total aproximado de 1.000 deportistas. Por este motivo el club local, con gran prestigio a nivel provincial, regional e incluso nacional, necesitaba unas instalaciones fijas para llevar a cabo las ruedas de prensa, presentación de acontecimientos, reuniores, etc., algo que hasta ahora se venía realizando de forma intinerante causando ciertos problemas.

Con este esperado local, situado en la calle Tomás Prieto, se pretende además ofrecer una mayor disponibilidad al ciudadano en la solución de cualquier planteamiento, sugerencia o duda relacionada con el deporte en la localidad.

La sede del Club Polideportivo La Roda dispone de oficinas equipadas con todos los medios técnicos necesarios, un gran salón multiusos que estará dedicado fundamentalmente a la sección de ajedrez, solucionándose de esta forma los problemas de ubicación con los que se han encontrado en los últimos años; y un gran salón destinado a asambleas, reuniones, visionado de vídeos, exposición de trofeos, etc..

> La sede del C.P. La Roda dispone de oficinas equipadas con todos los medios técnicos y un gran salón destinado a asambleas y reuniones

El club ya lleva funcionando dieciocho años. LAMORA

Estas instalaciones fueron inauguradas con la presencia de Sixto González, alcalde de La Roda y diputado provincial de Deportes, Juan José Caravaca, ex-diputado de Deportes, Eduardo Sánchez, concejal de Deportes del Ayuntamiento de La Roda y Constantino Berruga, presidente del Club Polideportivo La Roda.

En el denominado por los asistentes como "día histórico para el deporte local" se señaló la importancia de la tan necesaria sede social, cuyos locales han sido cedidos por el Ayuntamiento rodense y se aprovechó la ocasión para hacer entrega de unas placas de reconocimiento.

Una de ellas se otorgó a Juan José Caravaca, reconociendo su labor desarrollada desde la Diputación Provincial durante los últimos cuatro años y su estrecha colaboración con el pueblo de La Roda en todo lo referente a temas deportivos.

El ex-diputado de Deportes manifestó su alegría, visiblemente emocionado, por este sencillo homenaje: "La verdad es que en estos momentos uno se emociona, pero no por el hecho de recibir una placa, que creo sinceramente inmerecida por muchas razones. Durante cuatro años he hecho lo que, como político responsable del área de deportes de la Diputación creía que debía hacer con La Roda y con otros tantos lugares que se preocupann enormemente por el deporte, y sobre todo haciendo mención a este pueblo".

M.C.D.2022

Nueva sede para el C.P. La Roda

su parte, el actual diputado Deportes y alcalde de La a, Sixto González, expresó atisfacción por la tan espe- sede propia del Club Poli- rtivo La Roda: "Hoy es un bonito que no llena de orgu- los rodenses y quisiera dar gracias al Club Polideportivo la extraordinaria labor que largo de dieciocho años hecho posible que el deporte s deportistas de La Roda en el nivel que todos cemos y que además ten- s la suerte de que está nocido dentro y fuera de tra provincia".

Esta sede, que desde mi to de vista es humilde y sen- pero muy digna, ya es una dad y este objetivo también a conseguido gracias a la ela Taller 'La Enzina' que una extraordinaria labor. nico que deseo, como dipu- provincial de Deportes, es sepa estar a la altura de ntecesor y si Dios me da e y todos colaboramos, mos mejorar en la medida posible actividades y tam- instalaciones", añadió Sixto zález.

Rafael Blanco, presidente de la Federación Española de Natación, se reunió con el diputado provincial de Deportes, Sixto González

Rafael Blanco, presidente de la Federación Española de Natación, visitó La Roda.

ta del presidente de la eración de Natación

Por otro lado, el presidente la Federación Española de ación, Rafael Blanco, acom- ado por José Simón, pre- nte de la Federación Cas- ano Manchega de Natación, reunió recientemente con el lde de La Roda y diputado Deportes, Sixto González. Esta visita a la localidad ense tuvo como base el plan- miento de algunos aspectos cionados con el deportes de natación a nivel provincial. Aprovechamos la ocasión a hablar de uno de los temas s comentados los últimos ses entre los habitantes de Roda: la construcción de la esperada piscina cubierta. Lógicamente, a todos los enses les encantaría ver plido este proyecto. El pri- paso ya está dado, pues e ha puesto en conocimiento los responsables de la Junta Comunidades. Todas las esidades que tiene esta lación en cuanto a piscina ierta y cuál es el nivel del ipo, nadadores y monitores, es conocido por los respon- les del área correspondiente. ora estamos a la espera de ibir la respuesta y dar los uientes pasos, en lo cual con- mos. Hemos tenido la pru- cia de no exigirles una pre- ra en el tiempo, con lo cual drían todas las facilidades cesarias para incluirlo dentro su programación de cons- cciones de instalaciones portivas", manifestó a LA RIBUNA Sixto González.

Entre los proyectos más mediatos de la Federación stellano Manchega de Nata- n figura la creación de un ntro de Alto Rendimiento, ya e existen equipos como el de Roda –que atraviesa un mag- ico momento– que tendrían gran oportunidad con la plantación de este centro a poder integrarse en la élite cional. También se pretende guir ampliando el interés por la natación.

El C.P. La Roda ha alcanzado en los últimos años un buen prestigio a nivel provincial, regional y también nacional.

Entre los proyectos más inmediatos que tiene la Federación Castellano Manchega de Natación, que preside José Simón, figura la creación de un Centro de Alto Rendimiento

El presidente de la federación regional, José Simón, comentó el excelente nivel que están alcanzado los nadadores rodenses: "El nivel no puede ser mejor si tenemos en cuenta que en los últimos campeonatos regionales el equipo de La Roda quedó segundo en promesas y el tercero en alevín, lo que quiere decir que ha desplazado a nadadores de la región dentro de estas categorías. Esto es algo sensacional porque se encuentra entre los tres primeros de las categorías ya comentadas. Esperamos que siga subiendo el nivel y consiga llegar a los campeonatos nacionales".

Rafael Blanco, presidente de la Federación Española de Natación, también aprovechó el momento para elogiar el trabajo de la sección de natación del Club Polideportivo La Roda:

"Aunque uno de los objetivos de esta visita ha sido comentar, entre otros temas, mi apoyo a la creación de un Centro de Alto Rendimiento en la comunidad, quisiera expresar mi reconocimiento a la labor tan positiva que el club local está llevando a cabo. Este es un club del que ya he tenido constancia en visitas anteriores en lo referente al trabajo que había iniciado y que sigue avanzando positivamente, y desde luego tengo que constatar que sin piscina cubierta es muy difícil salvar un determinado nivel".

"Creo que la natación en La Roda y en Castilla–La Mancha está muy limitada por la falta de instalaciones cubiertas, y nadando dos o tres meses al año es imposible llegar a un nivel más alto, siendo necesaria una infraestructura adecuada".

Añadió también lo siguiente: "Esperamos que en muy poco tiempo, no solamente en La Roda, sino también en otras localidades de la Comunidad de Castila–La Mancha pueda haber un mayor aumento de piscinas cubiertas que venga a ayudar a aumentar el excelente nivel de natación que existe en la provincia de Albacete", añadió Rafael Blanco.

M.C.D.2022

Castillejos, a pase de Josico, consiguió el gol que valió los tres puntos en juego

El Hellín Deportivo dio cuenta de La Solana sin excesivo brillo (1-0)

Angel ROMERO

1, Hellín Deportivo: Chilet, Alfonso, Soria, José Angel, Abraham, Jabato, Simón (Raúl), Julián, Josico, Alberto (Raco), Castillejos.

0, C.F. La Solana: Justo, David, Tinajo (Cartielo), Roso, Pedro, David P., Fefe, Luisma, J. Carlos (Goyo), Felipe, Correas.

Arbitro: Castañeda Cartas, sin problemas y bastante correcto, mostró tarjeta al hellinero Josico,por La Solana también fueron penalizados David L., Pedro y Felipe.

Goles: El solitario tanto llegó en el minuto 5 del segundo periodo, a cargo de Castillejos,tras un pase de Josico.

Incidencias: Regular entrada de público, tarde soleada y con calor. Benito Floro, entrenador del Albacete, estuvo en Santa Ana.

Comentario: Nuevo triunfo del Hellín, sin que tampoco en esta ocasión el equipo convenciese a los aficionados, que de momento no experimentan mayores quejas ante los resultados favorables, pero que siguen sin quedarse contentos de forma mayoritaria ante el juego de los pupilos de Tolo. El partido de ayer se desarrolló por unos derroteros muy similares a los ya conocidos en cuanto al juego de los locales. La Solana vino a intentar sacar tajada en este encuentro planteando en el primer tiempo una buena defensa que desbarataba los intentos del Hellín. El equipo de Ciudad Real es especialista en los empates desde que empezó la competición y durante la primera parte dió la impresión de que en su visita a Hellín plantearon inicialmente el reparto de puntos, al no mostrar excesivas ganas de acercarse a la meta de Chilet, salvo en algunos contraataques sin mucha imaginación.

Por su parte el Hellín tampoco ofreció un excesivo peligro y de la soporífera primera mitad únicamente se salvan jugadas esporádicas, como el tiro de Castillejos, en el minuto 11, alto; el desviado patadón de Julián, desviado, a la mitad del periodo; o el disparo de Simón, el que más peligro creó, en el minuto 24, a siete de que lo lesionasen en una entrada y hubiese de abandonar el terreno de juego en camilla.

Triunfo por la minima

El 1-0 conseguido a los cinco minutos de la segunda parte, tras una salida del meta visitante, Justo, que aprovechó Josico para ceder a Castillejos y que este marcase a puerta vacia, hizo concebir esperanzas y no hay que negar que el Hellín se empleó más a fondo, con intentos por la banda a cargo de Abraham y Jabato. Pero también se desperdiciaron buenas oportunidades como la galopada de Josico en el minuto 58 y el fallo final en el disparo a puerta vacia por un nuevo despiste de Justo.

Por su parte el quipo visitante también comenzó a mostrarse más incisivo, lanzando contraataques masivos y poniendo en apuros a la defensa local, mereciendo especial mención el disparo de Fefe e el minuto 69 y la estirada d Chilet que evitó el empate, lle gándose en los últimos die minutos a un desplazamient masivo de jugadores visitante al campo hellinero, tratando d conseguir la igualada, que final no lograron.

El Hellín Deportivo venció sin mucha suficiencia, pero sigue en los primeros puestos.

El CP Villarrobledo sigue de mal en peor (0-1)

VILLARROBLEDO (Mencheta).- **0, Villarrobledo:** Montoya, Paquito, Bustos, Benito, Calderón, Isaac, Ani, Trebor, Santi, Cano y Sito. En el minuto 58 Rey por Ani, en el 67 Rekarte por Isaac y en el 77 Jose por Rey.

1, Valdepeñas: Jorge, Rodri, Raúl, Martín, Fran, Toni, Sánchez, Casalilla , Garrido, Falete y Roberto. En el minuto 46 Luismi por Toni, en el 81 Romero por Sánchez y en el 94 Angel por Falete.

Arbitro: Brox Martínez. Mal. Amonestó por el Villarrobledo a Ani, Paquito y Cano y por el Valdepeñas a Casalilla, Roberto y Fran.

Gol: 0-1 minuto 37. Casalilla.

Comentario: El Valdepeñas consiguió tres puntos de oro en su visita a Villarrobledo, consiguió un gol avanzada la primera parte y luego supo aguantar el resultado. No fue un buen partido pero desde el punto de vista práctico resultó muy positivo para el equipo visitante.

Tras una semana tensa el Villarrobledo necesitaba imperiosamente la victoria para tranquilizar su situación, sin embargo no fue capaz de conseguirlo y realizó uno de los peores partidos que se llevan presenciados en el Municipal "Virgen de la Caridad".

En los primeros minutos el Villarrobledo se muestra rápido y agresivo pero esto duró muy poco. El Valdepeñas aguantó la primera andanada y seguidamente se hizo con el control del juego. Así es como poco a poco el Villarrobledo comenzó a perder balones en la parcela central, fallando muchos pases y teniendo que recurrir al patadón para alejar el peligro. Con ella se evidenciaba el nerviosismo de los locales y las tensiones que les agobian, ya que la afición reclama resultados y estos no se producen. El Valdepeñas supo leer el partido y se dedicó a esperar a su rival en su terreno, intentando sacar provecho al contragolpe de los errores de su rival.

Dificultades locales

La fuerte presión visitante sobre el centro del campo roblense le dificultaba el movimiento del balón. Mucho más rápido en algunas fases del partido el Valdepeñas parecía más atento al juego. El Villarrobledo pudo abrir el marcador en el minuto 35 en un pase al área para Sito que éste cruza demasiado sobre la salida de Jorge, pero el que logró mover el marcador fue el Valdepeñas en el minuto 37: Casalilla ejecuta magníficamente un libre directo al borde del área para alojar, por la escuadra, el cero-uno.

En lo que restaba del primer período el Villarrobledo acusó el gol y fue incapaz de reaccionar por lo que se llegó al descanso con ventaja visitante.

El juego no mejoró en la segunda mitad. Los despropósitos fueron contínuos sobre todo de los locales que caian continuamente en fueras de juego, algunos de ellos muy dudosos. El Villarrobledo buscaba el empate con demasiadas urgencias precipitándose en su juego sin lograr llegar con cla ridad hasta el área del Val depeñas, y jugando más con el corazón que con la cabeza El Valdepeñas pudo sentencia el partido en el minuto 71 con un disparo de Falete tras revol verse dentro del área que des peja muy bien Montoya. El jue go del Villarrobledo era muy gris, precipitándose en la bús queda del empate.

Derrota del Villarrobledo en su propio campo.

M.C.D.2022

El examen final de quince días de vértigo para los madridistas reveló la solidez del líder

El R. Madrid endosó un severo correctivo al Joventut (101-78)

MADRID (Efe).– **101, Real Madrid (57+44):** Antúnez (6), Santos (12), Smith (15), Arlauckas (21), Savic (12) -cinco inicial-, Abad (6), Laso (9), Morales (2), Loncar (18) y Romero (-).

78, Joventut (36+42): Rafael Jofresa (26), Sanmartín (2), Fisher (15), Lavodrama (5), White (22) -cinco inicial-, Tomás Jofresa (4), Villacampa (-), Albert (3), Crespo (-) y García (1).

Arbitros: Sancha y Catalán. Excluyeron por personales a Rafael Jofresa (m.40). Señalaron técnica a Fisher (m.18) y a Abad (m.28) por protestar.

Comentario: El examen final de quince días de vértigo para el Real Madrid reveló la solidez del líder de la ACB con un demoledor correctivo sobre el Joventut, aniquilado desde el salto inicial y vulgar como pocas veces hasta el punto de transformar a los titulares de Zeljko Obradovic en cómodos espectadores antes de tiempo.

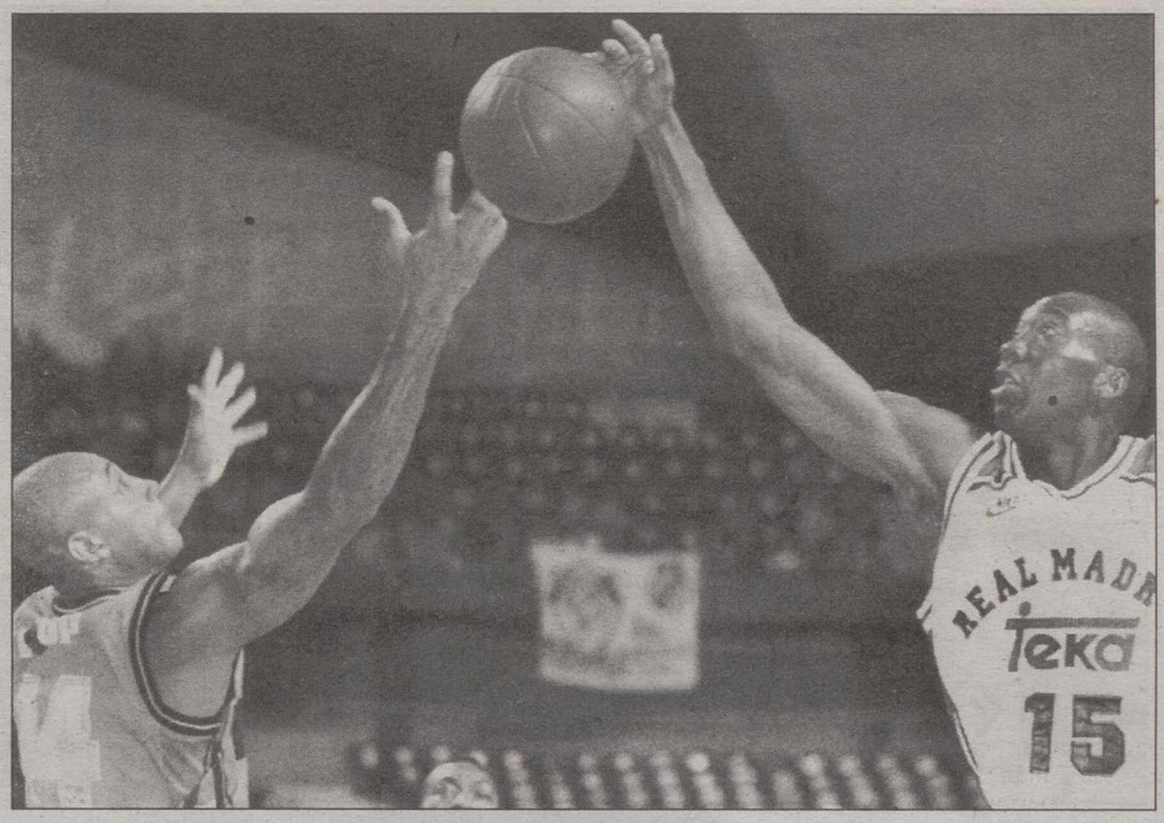

El Real Madrid aniquiló desde el salto inicial al conjunto badalonés.

En términos boxísticos, el Joventut no aguantó ni un asalto y cayó a la lona con los directos que el contragolpe y los triples madridistas le lanzaron a la boca del estómago como recibimiento (14-7, m.6). La temprana llamada al rincón de Joaquín Costa no enfrió los puños locales y, además, Jordi Villacampa quedaba fuera de combate sin empezar a sudar, al minuto de entrar en pista por culpa de una torcedura de tobillo.

La progresión del Real Madrid conectaba un golpe detrás de otro (27-12 m.8) al aturdido bloque badalonés. Mike Smith, letal desde la línea de triples (tres de tres), y la superioridad de José Miguel Antúnez sobre Rafael Jofresa vapuleaban al Joventut, que en ataque sucumbía delante de la defensa blanca.

Costa, privado de Villacampa, parcheó su línea exterior con los hermanos Jofresa para presionar la subida del balón, pero el Real Madrid estaba lanzado, así que Zeljko Obradovic alivió a sus titulares de una posible sobrecarga y empezó la rotación del banco cumplido el primer cuarto del partido.

El Joventut, sobrepasado en todos los aspectos, se rezagaba (38-19 m.12) a pasos agigantados ante un Real Madrid que, en diez jornadas, ha entusiasmado a su público como no lo hizo en los tres años que duró la etapa de Arvidas Sabonis.

Los cinco componentes del quinteto inicial madrileño ya habían pasado por el banquillo a cinco minutos del descanso y para el Joventut las cosas empeoraban segundo a segundo. Roy Fisher, con una aportación prácticament nula, agravaba el estado de salud catalán al cometer la tercera falta y recibir una técnica por protestar que le situaba al borde de la eliminación sin haber concluido la primera mitad.

Los suplentes blancos aún eran demasiado para el conjunto de Costa, que enfiló el túnel de vestuarios con veintiún puntos en contra y un panorama desolador. Unicamente Rafael Jofresa, a fuerza de voluntad, y esporádicamente White, habían salvado la cara del cuadro verdinegro.

Costa, tan aturdido como sus hombres, mantuvo a Fisher en pista con las cuatro faltas en la reanudación, pero el Real Madrid le endosó un 14-6 en cinco minutos (71-42) de juego de salón.

Jordan vuelve a brillar

Por otro lado, Michael Jordan brilló de nuevo al anotar 25 puntos para ser la clave de la victoria de los Bulls de Chicago por 116-94 ante los Clippers de Los Angeles, en partido de preparación de la NBA.

Jordan volvió a marcar la diferencia para los Bulls (5-3) al convertir siete de 14 tiros de campo y diez de 11 tiros libres.

El alero Scottie Pippen terminó con 16 puntos, el base Steve Kerr 15 y el alero Dennis Rodman aportó nueve rebotes para contribuir a la victoria.

El pivot Erik Piatowski fue el máximo anotador para los Clippers, 23 puntos, mientras que Brian Williams, Lamond Murray y Malik Sealy acabaron con 10 puntos cada uno.

En otros partidos el alero Christian Laettner logró 18 puntos y el base Doug West aportó 15 para darle a los Timberwolves de Minnesota el triunfo 96-94 ante los Heat de Miami. El base Glenn Rice anotó 20 puntos y el alero Kevin Willis registró 15 para ser los más destacados de los Heat, que cayeron a 3-5 en los partidos de preparación bajo la dirección de Pat Riley.

TOYOTA CELICA

VERSIONES: 2000 C.C. Y 1800 C.C. DESDE 3.144.000
RED OFICIAL DE CONCESIONARIOS EN ALBACETE
Autoalba, S.L. Avda. Cronista Mateo y Sotos, 14
02006 Albacete * Tel. 21 83 81
SENTIR TOYOTA
GARANTIA 3 AÑOS ó 100.000 Kms.
TOYOTA ASISTENCIA 24 HORAS AL DIA

M.C.D.2022

Con su noveno triunfo, dio a la escudería Benetton su primer título mundial de constructores

Schumacher igualó el récord de victorias de Mansell

SUZUKA (Efe).– El alemán Michael Schumacher (Benetton B195 Renault) logró ayer, con su triunfo en el Gran Premio de Japón, igualar el récord de victorias en una temporada que tenía el británico Nigel Mansell (Williams) en 1992 con nueve, y ha dado a la escudería británica Benetton su primer título mundial de constructores.

Schumacher, que había conseguido su segundo título mundial de pilotos el pasado domingo en el circuito japonés de Aida, abandonará Benetton, para la que ha corrido desde 1991, dentro de quince días, al finalizar el Gran Premio de Australia, dejándoles como recuerdo el primer campeonato de constructores.

Ayer Schumacher logró su novena victoria de la temporada por K.O., al cruzar la línea de meta con cerca de 20 segundos de ventaja sobre el finlandés Mika Hakkinen (McLaren MP4/10 Mercedes) y casi minuto y medio sobre su compañero de equipo, el británico Johnny Herbert.

Tan solo el francés Jean Alesi (Ferrari 412 T2), sensacional mientras estuvo en pista, inquietó al campeón del mundo a pesar de haber acumulado desgracias desde el mismo momento de la salida, al ser sancionado con una parada de diez segundos en boxes por adelantarse en la misma, como su compañero el austriaco Gerhard Berger, y dar un trompo en la curva de entrada a meta cuando intentaba adelantar al portugués Pedro Lamy (Minardi M195 Ford).

Michael Schumacher logró su novena victoria de la temporada en el G.P. de Japón.

Remontada de Alesi

Alesi, que fue el primero en cambiar de los neumáticos de lluvia que utilizaron todos los pilotos en la salida al estar la pista mojada por la lluvia por los de seco, quedó relegado a la decimoquinta posición, desde el segundo puesto que ocupó durante las primeras cinco vueltas, de las 53 de que constaba la carrera.

Demostrando una maestría inigualable para dominar el coche aun con la pista húmeda, Alesi remontó desde el decimoquinto al segundo lugar en tan sólo cuatro vueltas y se situó tras la estela de Schumacher, pero en la vigésima quinta, poco antes de cumplirse la mitad de carrera, el motor de su Ferrari cedía y ahí terminaron todos los problemas de Schumacher para conseguir su novena victoria.

La escudería británica Williams tenía como objetivo, desesperado, el mantener por cuarto año consecutivo su título mundial de constructores, pero la jornada ha sido catastrófica, como para muchos otros equipos, para sus pilotos británicos, Damon Hill y David Coulthard.

Hill, que el pasado año logró en este circuito de Suzuka quizá su mejor victoria en un Gran Premio, llegó a situarse en cabeza de la prueba entre las vueltas 31 y 34, cuando Schumacher se detuvo por segunda vez para repostar y cambiar neumáticos y retrocedió al segundo lugar tras realizar la misma operación. A partir de ese momento no iba a parar de acumular desgracias.

En su intento por alcanzar a Schumacher, que le precedía de diez segundos, y ayudado por el aceite que había perdido el Forti-Ford del brasileño Pedro Diniz, era el primero de cinco pilotos en salirse en la curva "Spoon". Aunque logró incorporarse a la pista después de haber saltado sobre la trampa de arena, se tuvo que detener en boxes para cambiar neumáticos y con el morro dañado. Se reincorporó a la pista en quinta posición.

Su compañero de equipo, y de desgracias, David Coulthard, se salía dos vueltas después en el mismo lugar, reemprendía la marcha y, al caerle la tierra que había acumulado en los pontones laterales al frenar para tomar la siguiente curva, volvía a patinar y terminaba estrellado contra las protecciones.

Al giro siguiente Damon Hill volvía a salirse de nuevo en la curva "Spoon" y ahí terminaba definitivamente su carrera, con lo que Benetton se quedaba sin rivales para el título de constructores.

Mika Hakkinen, que había logrado el segundo puesto en el Gran Premio de Italia, volvía ayer a repetir el resultado tras Schumacher, pero en esta ocasión de una forma más convincente, gracias a contar con un chasis equilibrado, por primera vez en la temporada, y a una nueva evolución de motor Mercedes, que ha devuelto en Suzuka a la escudería McLaren a estar entre los primeros puestos.

Aumenta la emoción en el Campeonato de España de Superturismos

JEREZ (Efe).– Los triunfos de Luis Villamil (Alfa Romeo 155 TS) y Antonio Albacete (BMW 318is) en las dos mangas disputadas ayer en Jerez de la Frontera han aumentado la emoción del Campeonato de España de Superturismos, ya que la ventaja de Jordi Gené (Opel Vectra GT) ha quedado muy recortada.

La carrera inaugural de esta jornada supuso un triunfo relativamente claro de Villamil, que realizó una gran salida y superó a Luis Pérez Sala (Nissan Primera 2.0 eGT), quien había marcado el mejor tiempo en los entrenamientos.

Alex Caffi, aunque tuvo una salida de pista en la primera apurada de frentada, volvió a la prueba rápidamente hasta ganar la segunda posición a Pérez Sala, que fue perdiendo progresivamente posiciones.

Por detrás, Antonio Albacete y Eric van de Poele (Nissan Primera 2.0) intentaron dar caza al grupo cabecero, pero sin éxito, por lo que al final Villamil se impuso con 18:33.87, seguido por Caffi (18:35.34).

La segunda prueba vio el dominio de Caffi, que no se concretó por una penalización al avanzarse en la salida. En las tres primeras fueltas, éste, Albacete, Giampiero Simoni (Alfa Romeo) y Villamil formaron el grupo de escapados.

Debido a la penalización de Caffi, el triunfo final correspondió a Albacete, la tercera, con un tiempo de 18:36.59, por delante de Villamil (18:37.16) y Simoni (18:38.01).

Así, después de la cita de Jerez de la Frontera, Gené, ayer sexto y quinto, mantuvo el liderato de la general, pero ve reducida su ventaja sobre Villamil (cinco puntos) y Van de Poele (dieciséis).

- Clasificación general CET-Pilotos:

.1. Jordi Gené 180 puntos
.2. Luis Villamil 175
.3. Eric van de Poele 164
.4. Antonio Albacete 145
.5. Adrián Campos 133
.6. Giorgio Francia 119
.7. Luis Pérez Sala 114

EMPRESA DE AMBITO NACIONAL
PRECISA
EN ALBACETE
PERSONAS DE AMBOS SEXOS PARA INCORPORARSE A ACTIVIDADES COMERCIALES

Se ofrece:
– Para trabajar cartera de clientes.
– Apoyo en la gestión, trabajo en equipo.
– Posibilidades de promoción, según valía.
– Altos ingresos.
Se requiere:
– Edad entre 25 a 45 años (sin descartar otra edad).
– Ganas de trabajar.
INTERESADOS: dirigirse al tlfno: 21 89 37
Preguntar por David Zapata

†

PRIMER ANIVERSARIO

DOÑA LUISA RICO GOMEZ

Falleció el día 28 de Octubre de 1994, a los 76 años de edad, habiendo recibido los Santos Sacramentos y la Bendición Apostólica de Su Santidad.

D.E.P.

Su esposo, Pedro Nicolás Valcárcel (Practicante y Agente Comercial); hijos, Carmen (Matrona), Pedro Jesús (Visitador Médico); hijos políticos, Jesús Martínez y Luisa Mondéjar; nietos, sobrinos y demás familia,

RUEGAN UNA ORACION POR SU ALMA

Y la asistencia a la misa funeral que tendrá lugar hoy lunes día 30 de Octubre de 1995 a las OCHO de la tarde en la Parroquia de San José.

Albacete, 30 de Octubre de 1995

M.C.D.2022

l austriaco se impuso al estadounidense Malivai Washington en el torneo de Essen

Tenis: Muster logró su primer título en moqueta

ESSEN (Efe).– El austriaco omas Muster, de 28 años úmero tres del mundo, logró duodécimo título de la temrada, al derrotar en la final Essen al estadounidense liVai Washington, número de la clasificación, por 7-6 6), 2-6, 6-3 y 6-4.

Para Muster ha sido el pri- triunfo en moqueta, super- e en la que se disputó este neo puntuable para el ATP ur y dotado con 2.094.000 ares en premios. Hasta ayer, austriaco había ganado un torneo que no fuera en ra batida, el campeonato de elaida de 1990 (pista rápi-

El propio Muster recuerda título como algo muy espe- , "y no por haber triunfado una superficie que no fuera ra batida, sino porque fue primer título después de mi idente automovilístico", el que le mantuvo durante os meses alejado de las pis- de tenis.

En su día, los médicos le ron por perdido para el porte de alto rendimiento, u regreso al tenis profesional considerado un auténtico agro. Con su triunfo en sen, Muster ha vuelto a ponerse a pronósticos que eran adversos.

"Desde hace diez años, lo co que oigo es que no soy áz de triunfar en este tipo superficies", había declara- Muster el sábado, después derrotar en semifinales a e Sampras, número dos del ndo.

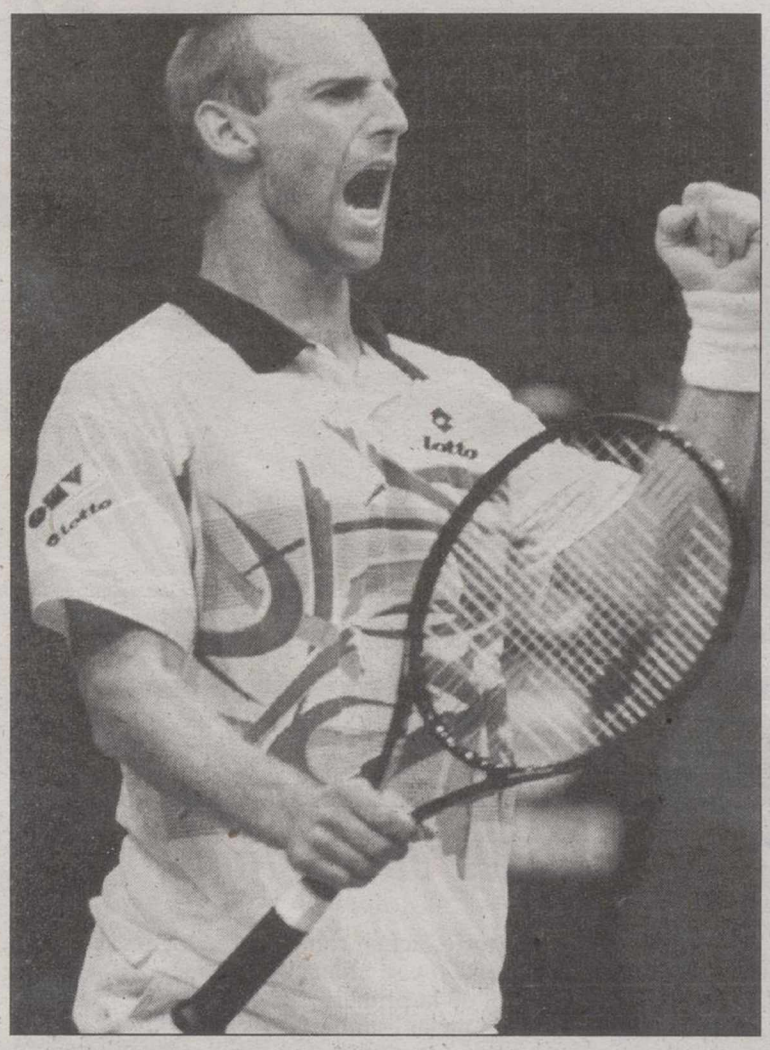

Thomas Muster, alegre tras ganar el torneo de Essen.

Ayer, Muster señaló que "este torneo ha sido muy bueno para el tenis, porque quedó demostrado que, ralentizando la superficie y utilizando bolas más pesadas, se amplía el círculo de jugadores con opciones al título en un torneo en pista cubierta", señaló Muster en la propia pista, tras su triunfo contra Washington. A su criterio, "el público ha disfrutado con este tenis y no sólo con saques y voleas", y el hecho de que esta afirmación quedara corroborada desde las gradas del pabellón "Grugahalle" de Essen con un fuerte aplauso, demuestra que razón no le falta.

Victoria especial

Muster admitió que la victoria en Essen es para él "algo muy especial, porque ha sido el primer torneo Super-9 que gana y además en pista cubierta, en moqueta. "Ahora sólo tengo una asignatura pendiente, vencer en hierba", señaló.

El austriaco indicó que el año próximo se preparará para triunfar también en esta superficie, aunque a la vez señaló, con sorna, que "esto, por supuesto, no significa que vaya a plantar hierba en la sala de estar de mi casa".

Muster admitió que el partido contra Washington había sido muy diferente a los encuentros anteriores, contra el español Sergi Bruguera y luego Pete Sampras. "Hoy tuve que dirigir yo el partido, y eso me costó, porque, por un lado, estoy un poco cansado, y por el otro, él jugó muy bien", declaró.

"Me parece más real pensar que algún día lograré ser el número uno del mundo", señaló Muster tras su victoria, aunque indicó que para lograr esta posición, habría que cambiar el sistema de puntuación.

"Yo ya he logrado más puntos en moqueta que un Sampras o un Agassi en tierra batida, y sin embargo, sigo siendo el número tres", explicó el austriaco.

El alemán Cejka se adjudicó el Volvo Masters de golf y Montgomerie la Orden del Mérito

SOTOGRANDE (Efe).– El alemán de origen checo Alexander Cejka ganó la octava edición del Volvo Masters de golf, torneo que cerró ayer en el campo gaditano de Valderrama la temporada oficial europea de 1995, mientras que el escocés Colin Montgomerie, subcampeón del torneo, desbancó a su compatriota Sam Torrance y se alzó con el triunfo, por tercera vez consecutiva, en la Orden de Mérito (ganancias), clasificación que designa al campeón de la temporada.

Sólo el español Severiano Ballestros y el inglés Peter Oosterhuis habían logrado con anterioridad adjudicarse durante tres años seguidos el triunfo en la Orden de Mérito. Montgomerie se unió ayer a ese exclusivo club a costa de Torrance, a quien de nada le sirvió ser ayer con diferencia el mejor jugador del día. Vaticinó por la mañana que necesitaba un 67 para lograr su primera Orden de Mérito en los 24 años de carrera que lleva en Europa, pero sus 68 de ayer se quedaron cortos por un sólo golpe, el que le bastó a Montgomerie para superarle.

La jornada de ayer fue muy dura sobre Valderrama. Aunque lució un sol radiante y apretó el calor, el viento de Levante apareció para complicar las cosas, de tal forma que sólo el mencionado Torrance (68) y el flamante campeón del Volvo Masters, Cejka (70), fueron los únicos jugadores capaces de bajar del par, lo que además produjo que el alemán fuera el único participante que terminó bajo par en el global del torneo, lo que indica el grado de dificultad del recorrido de Valderrama.

EL TELÉFONO DE LA ESPERANZA, UNA RESPUESTA AL HOMBRE EN CRISIS

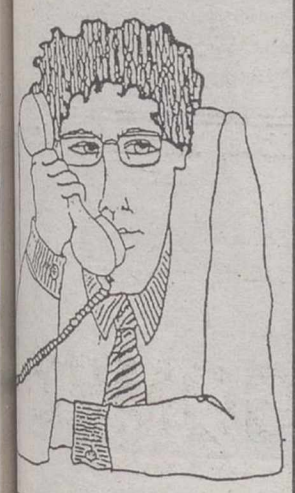

Tfno: 52 34 34

LEFONO DE LA ESPERANZA
CASTILLA LA MANCHA

DESPUES DE TANTAS NAVES CAPACES DE CONQUISTAR EL ESPACIO, DESCUBRIMOS UNA QUE CONQUISTARA LA TIERRA.

Es el nuevo Rover 400. En los Tests de comodidad desarrollados por la NASA para medir la respuesta de un coche en superficies desiguales, y la forma en que el ocupante queda aislado de vibraciones y movimientos, el revolucionario sistema de suspensión del Rover 400 ha alcanzado un factor 2.06, por delante de cualquier otro coche de su categoría. Esto, unido a sus motores serie K de 1.4 l. y 1.6 l., de hasta 111 CV, y a su completo equipamiento, es garantía de suavidad en la conducción y de un confort que nadie más podrá igualar.

NUEVO ROVER 400
SOBRE TODO ES UN ROVER
Desde 2.282.000 Ptas.*

* Precio final recomendado incluido IVA, transporte, impuesto de matriculación para vehículos disponibles en stock en península y Baleares.

ROVER

Concesionario Oficial: **ALBACETE. PARRES GISBERT, S.A.** Diego de Alarcón, 4. Tel: 22 34 08.

M.C.D.2022

El Parma de Stoichkov sufrió de lo lindo para derrotar al modesto Piacenza (3-2)

Italia: El Juventus fue goleado por el Lazio (4-0)

ROMA (Efe).- El Lazio, que sigue como único equipo que no conoce la derrota, reivindicó con holgura su candidatura al título liguero al golear al Juventus Turín (4-0), mientras que el Parma precisó del tiempo de descuento para derrotar en su casa al Piacenza, en la octava jornada de la liga italiana de fútbol.

El Parma se convirtió en el momentáneo líder de la clasificación, si bien un empate le bastaría al conjunto milanista para continuar en lo más alto de la clasificación.

El Lazio-Juventus Turín veía a un equipo lacial invicto, con problemas entre el técnico Zdenek Zeman y el delantero croata Allen Boksic; y a uno juventino que llegaba como el conjunto más goleador (14) y menos goleado (5), pero con el revés de haber sido eliminado cuatro días antes de la Copa de Italia.

El partido, que tuvo 70.000 espectadores en las gradas, resultó desde el primer minuto un monólogo lacial, equipo que llevó el dominio, el control y el ritmo ante un Juventus Turín excesivamente frío, cauto y con inusuales fallos defensivos de su parte. El Lazio pronto dispondría de buenas ocasiones de anotar, pero Giuseppe Signori (m.24 y 30) marró goles que ya se cantaban.

El premio al mejor juego lo tendría el Lazio en el minuto 40, cuando, esta vez, no falló Signori ante la meta de Peruzzi. La fortuna, además, acompañó a los laciales en los minutos previos al descanso, pues un remate de cabeza del juventino Ciro Ferrara (m.43) dio en el travesano y, dos minutos después, Casiraghi (ex jugador del Juventus Turín) llevaba el 2-0 al marcador.

Tono bajo

Esto fue la "puntilla" para el Juventus Turín, que, en la segunda mitad, siguió con un tono bajo y a merced de un rival que no perdonó en el minuto 72, cuando Rambaudi anotó el 3-0. Para desgracia juventina, sendos remates de Ravanelli y Vialli se estrellaron en los postes; mientras que una jugada iniciada por Boksic (salió en el minuto 61) culminó con el 4-0 a cargo de Casiraghi (m.77).

El Lazio habia goleado y arrollado a un Juventus Turín que sufrió su tercera derrota consecutiva (2 en liga y 1 en Copa de Italia) y que desde la temporada 1992-93 no sufría un traspiés tan amplio. Los laciales, sin duda, se reafirman como candidatos al título.

El Parma, que inició el partido con el búlgaro Hristo Stoichkov (saltó en el minuto 79) y el colombiano Asprilla en el banquillo, sufrió de lo lindo ante el Piacenza y consiguió más de lo que mereció.

El partido se decidió en favor parmesano merced a la maestría en los saques de falta de Gianfranco Zola (m.24 y 61) y al oportunismo del joven Inzaghi en el descuento.

La Liga italiana sigue en plena ebullición.

El Oporto se afianza como claro líder en Portugal

LISBOA (Efe).- El Oporto, actual campeón portugués, venció al Farense a domicilio por 2-0 y se afianzó en el liderato del campeonato de fútbol de la primera división.

Después de un tropiezo en su estadio de las Antas en la Liga de Campeones frente al Panathinaikos griego, el Oporto volvió a demostrar que, al menos en Portugal, sigue siendo una potencia futbolística.

Mientras el Sporting de Lisboa espera su duelo de esta noche a domicilio con el Salgueiros, el Benfica ascendió provisionalmente a la segunda posición, al ganar por 3-1 al Leza, en su estadio de la Luz.

El Boavista mantuvo su cuarto lugar al ganar con claridad en el terreno del colista Campomaiorense por 2-0, al aprovechar bien sus escasas oportunidades de gol.

Cruyff pide ahora "comprensión y tolerancia" para su equipo

BARCELONA (Efe).- El entrenador del F.C. Barcelona, Johan Cruyff, hizo ayer una llamada a la comprensión y a la tolerancia para un equipo joven, que necesita aprender.

El técnico del equipo azulgrana, tras el entrenamiento realizado ayer, antes del viaje que emprenderán hoy a Portugal, para la disputa de la vuelta de la eliminatoria de la Copa de la UEFA, restó importancia a la derrota ante el Compostela y buscó la vertiente positiva: "Hay que tener comprensión con el equipo, son jóvenes y tienen que aprender de los fallos".

Cruyff no cree que avisar sea decisivo: "La experiencia es la forma de aprender para los más jóvenes y a los mayores hay que darles un margen para que se adapten al Barcelona. Esto tenía que llegar y la lección está aprendida".

En referencia al partido de la UEFA ante el Vitoria de Guimaraes, Cruyff ve muy claro lo que hay que hacer para superar sin problemas la eliminatoria: "Una vez más nuestro rival no tiene nada que perder y por eso tenemos que olvidar la ventaja y marcar uno o dos goles pronto".

La euforia de los aficionados es para Cruyff infundada: "Hemos ganado partidos y sólo han quedado los resultados para una euforia que no recuerda que nos costó mucho ganar. No es bueno para el equipo este ambiente".

La solución, para el entrenador del equipo azulgrana, es "estar siempre con los dos pies en el suelo sin responder a falsas euforias y menos a esta altura de la temporada con tanta liga por delante".

C.A.B.A

BALONCESTO

CAMPEONATO NACIONAL
LIGA 2ª DIVISION

1 NOVIEMBRE, MIERCOLES

12:00 HORAS

PABELLON PARQUE

CAJA RURAL LA RODA

ARTEL - C.A.B.A.

Las 15 primeras personas que pasen por las oficinas de LA TRIBUNA DE ALBACETE en C/ Salamanca, 17–Entreplanta, el martes día 31 de 10 a 13 horas, con un periódico del día recibirán una entrada para presenciar este partido.

MINISTERIO DE TRABAJO Y SEGURIDAD SOCIAL
TESORERIA GENERAL DE LA SEGURIDAD SOCIAL
DIRECCION PROVINCIAL

AUTONOMOS -
EXCLUSION INCAPACIDAD TEMPORAL

El martes día 24 de Octubre de 1995 se ha publicado en el B.O.E. el Real Decreto 1637/1995, de 6 de octubre, por el que se aprueba el Reglamento de la Seguridad Social, estableciendo en su Disposición Transitoria tercera que los trabajadores que se encuentren en alta en el Régimen Especial de Trabajadores **AUTONOMOS** podrán solicitar la **EXCLUSION,** dentro del ámbito de la acción protectora a dispensar por la Seguridad Social, de la prestación económica por **INCAPACIDAD TEMPORAL,** mediante solicitud que habrá de presentarse en la Dirección Provincial de la Tesorería General de la Seguridad Social, Administración o Agencia correspondiente a su domicilio **ANTES DEL 15 DE NOVIEMBRE DE 1995.** La exclusión así efectuada tendrá efectos desde el día 1 de enero de 1996.

EL DIRECTOR PROVINCIAL

Manos Unidas
CAMPAÑA CONTRA EL HAMBRE

SER JUSTO
ES COMPROMETERSE

Donativos:
En los principales Bancos y Cajas de Ahorro, en las 72 Delegaciones de MANOS UNIDAS y en su Comité Ejecutivo.

MANOS UNIDAS - Campaña Contra el Hambre
Comité Ejecutivo:
Barquillo, 38, 2º-28004 Madrid-Tfno (91) 410 75 00

Deseo recibir ☐ Información de Manos Unidas ☐ Impreso de socio colaborador

Nombre
Dirección
C.P. Provincia

M.C.D.2022

El documento enumera: Una imagen de divisiones internas; las acusaciones de financiación ilegal y los escándalos que han implicado a algunos altos cargos

En el documento que la Ejecutiva aprobará hoy

El PSOE reconoce "sus errores"

l documento que la Eje-tiva del PSOE aprobará su reunión de hoy estima e en España "lo que está juego es un riesgo de terioro de la democracia, jo la forma de una gene-lización de la desconfian-" y afirma que "sectores una derecha social pare-n jugar todas sus cartas".

El PSOE reconoce que tanto esta formación como el Gobierno "se hallan en un momento especialmente difícil".

MADRID. (Efe).– El docu-nto, al que ha tenido acceso e, y que será el Manifiesto se de la Conferencia Polí-as que celebrará el PSOE te otoño, señala que "lo que á en juego es un riesgo de terioro de la democracia, no la forma trasnochada de ronunciamientos militares, no bajo la forma de una gene-lización de la desconfianza, apatía y la sospecha, de nera tal que se deje el cam-abierto a sectores minori-ios y poderosos que preten-n imponer sus intereses por cima de los intereses gene-es". El partido socialista conoce que tanto esta for-ación como el Gobierno "se llan en un momento difícil: mos encajado severas pér-das en las últimas elecciones stamos sometidos a ataques gran dureza en un contexto dificultades".

El documento enumera los ros de la gestión socialista, vances que en la Europa más sarrollada duraron décadas entras que aquí se han rea-ado en un tiempo cooperativamente muy corto".

Explica que "aunque el empleo sigue siendo el principal problema, se han creado nuevos puestos de trabajo en este periodo, con una mejora acumulada de los salarios del 33%". Dedica un capítulo entero del documento a "los errores". Entre estos enumera "esencialmente" los siguientes: la larga permanencia en el Gobierno, la pérdida de apoyo como consecuencia de determinadas políticas concretas; una imagen de divisiones internas; las acusaciones de financiación ilegal y los escándalos que han implicado a algunos altos cargos. Asimismo asume que desde el PSOE no se ha sabido conectar con las nuevas generaciones de jóvenes y se han llevado a cabo determinadas formas de relación con los sindicatos, con los que se pide dialogar, que han sido "negativas".

A todo esto se ha añadido "como detonante y catalizador, el estallido irritante de casos de corrupción e irregularidades en la gestión pública y la percepción de que en algunos casos no se producía una respuesta rápida, acertada y suficiente". En otro capítulo se considera que o se acaba "con el círculo vicioso de las irregularidades y su aprovechamiento político", "o esta situación va a liquidar cualquier posibilidad de primacia democrática de los intereses públicos sobre los privados".

El diálogo con ETA y su entorno "exige el cese de la violencia"

BILBAO. (Efe).– El Partido ocialista de Euskadi SE-EE) considera que el álogo con ETA y su entorno ige como condición el cese evio de la violencia.

Esta exigencia viene recogi-a en una resolución aprobada or el comité nacional de los cialistas vascos que se reunió yer en Bilbao.

El máximo órgano de direc-ón del PSE-EE constata que, n las actuales circunstancias olíticas, no se dan las condiciones para el diálogo que el Pacto de Ajuria Enea establece para el final de la violencia.

"Queremos reiterar -indica el texto- que, cuando ETA mantiene secuestrada a una persona, cuando ETA continúa chantajeando con el llamado "impuesto revolucionario" y cuando el entorno de los violentos, despreciando las más elementales normas de la convivencia democrática, sigue practicando la violencia callejera, la intimidación y la amenaza a los demócratas, no existen condiciones para el diálogo que el Pacto de Ajuria Enea establece para el final de la violencia". Añade que el "final dialogado requiere el cese previo de la violencia como expresión de una voluntad sincera de aceptación de las reglas democráticas por parte de ETA y su entorno". Por otra parte, el ex primer ministro de Irlanda, Albert Reynolds, aseguró ayer en Bilbao que, en un período de negociación en el que se producen acciones violentas, "es necesario un clima de confianza en los participantes para evitar la presión de estos actos".

Albert Reynolds matizó que "lo ideal sería que no existiese violencia" durante un proceso de negociación, pero explicó que en una situación violenta "es una buena prueba de fuerza de voluntad y de fe" de los integrantes en "continuar con esa negociación".

El 57% de los españoles considera que González debe ser juzgado por el 'caso GAL'

MADRID. (Fax-Press).– El 57 por ciento de los españoles considera que el presidente del Gobierno, Felipe González, debería ser juzgado por el "caso Gal", aunque sólo un 15 por ciento de los encuestados cree que el presidente será juzgado, según una escuesta realizada por ASEP publicada por el periódico "El Mundo".

El porcentaje se eleva cuando se pregunta sobre las responsabilidades del ex ministro del Interior, José Barrionuevo, sobre el que el 59 por ciento de las personas entrevistadas considera que debe ser juzgado.

Es de destacar que los encuestados que se declaran votantes del PP, IU y los nacionalistas de derechas y de izquierdas son los más proclives a llevar a González ante la Justicia.

En cuanto a los otros dos políticos socialistas imputados en el "caso Gal", el 52 por ciento se muestra partidario de que el ex vicepresidente Narcís Serra sea juzgado, y el 47 por ciento considera que Txiqui Benegas también debería serlo.

En cuanto a los políticos implicados en el "Caso Gal", el 53 por ciento nombra a Felipe González, el 40 por ciento al ex ministro Barrionuevo, el 30 por ciento a Serra y el 17 por ciento a Benegas. También el 26 por ciento de los encuestados considera al presidente del Gobierno como máximo responsable de la creación, organización y actuaciones de los Gal, mientras que un 55 por ciento no tiene formada opinión al respecto.

Por lo que respecta a los escándalos que se han ido conociendo a lo largo del último año, los encuestados consideran como los más graves los protagonizados por Luis Roldán, los Fondos Reservados y los Grupos Antiterroristas de Liberación (GAL). Les siguen, el de las escuchas ilegales del CESID, el caso Mariano Rubio y el caso Ibercorpo. Por el contrario, el "caso Juan Guerra" es el que figura como menos importante.

Por otro lado, el 58 por ciento de los españoles consideran que el Gobierno es el principal responsable de que la vida política esté actualmente condicionada por los jueces y los tribunales, debido a que el Ejecutivo no ha asumido sus responsabilidades políticas en los casos de corrupción en que se ha visto implicado. En contrapartida, el 22 por ciento de los encuestados cree que la oposición es la responsable de la judicialización de la vida política.

M.C.D.2022

El objetivo no es "excesivamente ambicioso", según el ministro Griñán

La UE creará 11 millones de empleos hasta el 2000

CORDOBA. (Efe).– El ministro de Trabajo y Seguridad Social, José Antonio Griñán, consideró ayer que el objetivo de crear once millones de empleos en la Unión Europea (UE) de aqui al año 2000 no es "excesivamente ambicioso", aunque para conseguirlo haya que adoptar medidas concretas de apoyo.

En declaraciones a Efe, Griñán señaló que el Consejo informal de Ministros de Asuntos Sociales y Empleo, celebrado este fin de semana en Córdoba, ha sido una de las reuniones en las que se "han obtenido más medidas concretas y resultados fructíferos".

El titular de Trabajo dijo que en España se puede mantener el ritmo de aumento de empleo si el crecimiento económico es sostenido y que para ello es necesaria una economía sana, abierta, competitiva y en línea con los criterios de convergencia.

Resaltó también la coincidencia entre todos los Ministros de la UE sobre los temas tratados, pese a las diferentes ideologías políticas, aunque nueve de los quince representantes son socialdemócratas.

Las conclusiones del Consejo permitirán, según José Antonio Griñán, elaborar un informe sobre empleo en la Cumbre de Jefes de Estado y de Gobierno que se celebrará el próximo mes de diciembre en Madrid.

El titular de trabajo afirmó que en España se debe acelerar la creación de empleo e ir mas alla de los mil puestos de trabajo diarios y que la disminución del paro debe hacerse de forma selectiva y orientada al desempleo de larga duración.

En relación con el compromiso de los estados miembros de la UE de buscar fórmulas alternativas a las del empleo para financiar la Seguridad Social, Griñán manifestó que "una de las mas perfiladas, hasta el momento, es la "ecotasa" o impuestos sobre medio ambiente", ya que hay empresas que tienen mucha mano de obra por lo que pagan grandes cotizaciones y otras con mas tecnología que empleados, que cotizan menos.

Por otra parte, las conclusiones de los ministros de Trabajo de la UE en su reunión este fin de semana en Córdoba, respecto al empleo, suponen un paso importante para que éste se convierta en un "objetivo central" de la definitiva convergencia, dijo a Efe el secretario de Relaciones Internacionales de UGT, Manuel Bonmati.

Bonmati precisó, sin embargo, que esta primera declaración supone una "valoración de urgencia", en espera de las definitivas conclusiones de la reunión de Córdoba.

El titular de Trabajo, José Antonio Griñán, afirma que se puede mantener el ritmo de aumento de empleo.

Protesta multitudinaria contra la cumbre de la UE

Alrededor de 2.000 personas, según la Policía Local, se han manifestado en Córdoba en protesta por la reunión del Consejo informal de ministros de Trabajo de la Unión Europea (UE), celebrado este fin de semana en la capital cordobesa. La movilización, convocada por el Foro Alternativo por el Empleo, ha recorrido las calles del centro de Córdoba y ha terminado en el Palacio de la Merced, sede de la Diputación Provincial, donde se reunieron los ministros comunitarios. Un portavoz de la organización dijo a Efe que el objetivo de la manifestación era protestar por el hecho de que los ministros de Trabajo hayan debatido políticas de empleo en Córdoba, una de las zonas de la UE donde existe más desempleo. En la manifestación, que se ha desarrollado sin que se hayan producido incidentes, han participado distintos grupos de animación, cuyos componentes han parodiado con caretas a los ministros comunitarios. El Foro Alternativo por el Empleo, ha debatido políticas de empleo alternativas a las propuestas por los ministros comunitarios.

Pujol muestra inquietud por las encuestas que le son favorables

BARCELONA. (Efe).– El candidato de CiU a la presidencia de la Generalitat, Jordi Pujol, mostró ayer su inquietud porque su electorado confíe en los sondeos y no acuda a las urnas el 19-N. Según las encuestas publicadas por varios rotativos, CiU mantendrá la mayoría absoluta, mientras que el Partit dels Socialistes de Catalunya (PSC) sufrirá un retroceso, Esquerra Republicana de Catalunya (ERC) se mantendrá, y el PP e Iniciativa per Catalunya (IC)-Els Verds mejorarán sus resultados.

Pujol afirmó que las encuestas nunca son seguras porque "siempre hay un porcentaje importante de ciudadanos que no ha decidido el voto" y por ello consideró que todos los sondeos, "sea cual sea la tendencia", deben acogerse con "muchas reservas".

Para el candidato de CiU lo más importante que señalan las encuestas es que "el 75 por ciento de la población catalana está satisfecha de lo que se ha hecho y sólo un 14 por ciento está disconforme" y conminó a los que deseen que "las cosas sigan como ahora" a votar el próximo 19 de noviembre.

El ex vicepresidente del Gobierno y dirigente socialista, Narcís Serra, comentó en Tárrega (Lérida) que otorgaba a los sondeos el mismo crédito que a los de las pasadas elecciones municipales, que anunciaban la derrota de Pasqual Maragall en Barcelona.

Rafael Ribó, candidato de IC-Els Verds a la presidencia de la Generalitat, restó importancia a las encuestas porque el verdadero sondeo, dijo, será el del próximo 19-N.

El dirigente de ERC, Angel Colom, dijo en un acto de pre-campaña en Barcelona que las tres fuerzas minoritarias, ERC, PP e IC-Els Verds, están prácticamente empatadas y aseguró que el partido republicano se consolidará como tercera fuerza. Alejandro Vidal-Quadras, del PP, señaló que el incremento de votos de su partido contribuirá a la victoria de los populares en las próximas elecciones generales.

PARA SU DEPARTAMENTO COMERCIAL

STYB s.a.

PRECISA DOS PERSONAS

JEFE DE VENTAS NACIONAL
y
COMERCIAL DE EXPORTACIÓN

Para ambos puestos se necesita:
- Experiencia probada en puestos similares de al menos tres años.
- Gran capacidad de negociación y trabajo.
- Imprescindible alto nivel de inglés. Otros idiomas se valorarán.
- Residencia en Albacete.
- Total disponibilidad para viajar.
- Se valorarán conocimientos de informática a nivel usuario.

Se ofrece:
- Puesto de trabajo en empresa en expansión.
- Salario en función de valía.
- Contrato de trabajo con alta en S.S.

Interesados enviar C.V. a STYB, s.a., P.I. Campollano, C/ A, nº 2, 02006 Albacete, o contactar por teléfono con el Sr. Emilio Vargas. Tel. (967) - 21 96 12

SI VES BIEN VIVIRAS MEJOR

Revisa tus ojos cada 2 años

CAMPAÑA DE PROTECCION OCULAR
Asociación de Utilidad Pública

M.C.D.2022

erbaiyán se encuentra de luto por el trágico suceso ocurrido en su capital

Cientos de muertos al arder el metropolitano de Baku

No se descarta que el origen del siniestro fuese un atentado.

OSCU. (Efe).– Azerbai- entera está de luto por 300 víctimas mortales de ragedia en el metro de ú, asolado anteanoche por llamas, en un suceso que o ser un atentado perpe- o por enemigos internos o rnos de un país en guerra plena campaña electoral. unque el propio presiden- Gueidar Aliev, en un dis- o a la nación, afirmó que causas del incendio fueron nicas", fuentes oficiosas de residencia y del Ministerio Interior dijeron ayer que nvestiga la posibilidad de cto terrorista, que no sería rimero en este ferrocarril rbano.

vistas armenios

egún las fuentes del Inte- que recogió la agencia nal Assa-Irada, la Policía descarta que el incendio e provocado por activistas enios, que son mayoría en enclave azerbaiyano de orno-Karabaj, por el que rbaiyán lleva seis años rentada con su vecina menia.

tra línea que se investiga a de un acto terrorista de sitores internos al régimen Aliev, que el próximo 12 noviembre se pone a prueba unas elecciones parlamen- as.

a campaña electoral está regnada de tensiones, en aís que desde su indepen- ia ha tenido tres presiden- los dos anteriores a Aliev on desplazados por golpes Estado- y sufrido multitud ntentos de intentonas gol- s y depuraciones de las zas políticas y de segu- d.

Aliev según las últimas cifras de olicía, ofrecidas por su jefe, erram Aliev, en el incen- murieron 289 personas (28 s, 126 mujeres y 135 hom-), que se asfixiaron al no abrirse las puertas de los vagones en llamas.

No obstante, fuentes sanitarias citadas por Assa-Irada afirmaron que en el depósito de cadáveres han entrado más de 300 cuerpos .

Los últimos datos del Hospital Central de Bakú indican, además, que son 270 los heridos, mientras que el ministro de Sanidad , Ali Insanov, informó de que hay 269 heridos, 62 de ellos en estado grave, indica la agencia Itar Tass.

El incendio afectó a los últimos cinco vagones de la línea de metro cuando éste acababa de emprender la marcha en una estación y, tras producirse tres detonaciones, uno quedó totalmente destrozado y los otros cuatro seriamente dañados.

Las fuentes de la agencia azerbaiyana resaltan que el tren incendiado hacía menos de un mes que fue reparado en Jarkov (Ucrania), lo que enturbia la versión de las "causas técnicas" y da argumentos a quienes temen un atentado.

El metro de Bakú ha sido en varias ocasiones objeto de actos terroristas: una veintena de personas fallecieron en marzo y en julio de 1994 por dos explosiones que hasta el momento no fueron aclaradas.

Especialistas del metropolitano de Moscú ofrecieron a Itar-Tass comentarios a lo sucedido y achacaron la gravedad de la tragedia al tipo de vagones que se emplean aún en Bakú, altamente inflamables, y a una actuación irresponsable del maquinista, todo ello combinado con el pánico entre los pasajeros.

Valentín Ageyev, del Departamento contra Incendios del metro de Moscú, indicó que al parecer ardió un motor que se apaga fácilmente con un mecanismo de emergencia si el maquinista actúa a tiempo, aunque en Bakú no fue así y las llamas se extendieron a través del sistema de ventilación.

En su opinión, el conductor del tren debió haber reaccionado y sacado los vagones del túnel en ciudadosa marcha atrás hacia la estación, donde las posibilidades de supervivencia para los pasajeros son mayores.

En cambio, la "parada mortal" en el túnel hizo que cundiera el pánico entre los ocupantes del tren, que intentaron escapar por las ventanillas y se asfixiaron por falta de oxígeno en el túnel.

Ageyev resaltó además que los vagones del subterráneo de Bakú son de la década de los años sesenta, fabricados con un 98 por ciento de materiales muy inflamables.

El presidente Aliev declaró el domingo y el lunes días de duelo.

La Yihad Islámica jura vengar el asesinato de su líder

GAZA. (Efe).– El asesinato del líder del grupo integrista palestino Yihad Islámica, Fathi Shkaki, cuyos seguidores han jurado vengar su muerte, fue condenado categóricamente en Gaza ayer por la Autoridad Nacional Palestina (ANP) que preside Yaser Arafat.

El asesinato de Shkaki -de 46 años-, el pasado jueves en Malta, fue atribuido a los servicios secretos israelíes en el extranjero (Mosad).

La Yihad (Guerra Santa islámica) dio a conocer en Gaza un comunicado en el que destaca que "todos los sionistas, sean quienes sean y estén donde estén, serán un objetivo para los combatientes de nuestro movimiento, que hará arder la tierra que pisan".

Ese grupo integrista, responsable de una serie de atentados y ataques suicidas en los que murieron 51 israelíes en la última década, también ha hecho en Gaza un llamamiento para que el pueblo palestino declare una huelga de 24 horas el lunes en esa zona autónoma y en Cisjordania.

En nombre de la ANP, que condenó la muerte del líder de la oposición islámica, su ministro de Trabajo, Samir Goshe, dijo que el asesinato de Shkaki "es una acción dirigida contra todos los palestinos".

No obstante, la ANP instó a los grupos integristas palestinos radicales, rivales de Arafat, a contenerse y no lanzar ataques de venganza contra Israel por el asesinato de Shkaki.

El secretario de la ANP, Abdul Rajim, dijo en Gaza que "las operaciones de venganza permitirán que los seguidores de la línea dura en Israel interrumpan la ampliación de la autonomía a Cisjordania", que entrará en vigor en forma gradual hacia finales de año.

Los familiares de Shkaki en Gaza, de donde el líder integrista asesinado fue expulsado por Israel en el año 1988 para exilarse en Damasco, recibieron con resignación la noticia de su muerte.

GRACIAS ESPIRITU SANTO
P.R.

CENTRO NATURISTA ALEXSEI
CURSO DE QUIROMASAJE
El quiromasaje terapéutico, es una alternativa dentro de las nuevas profesiones que cada día cobran mayor importancia en el mundo actual. Varias promociones trabajan ya en atender el bienestar del ser humano.
Queda abierto plazo matrícula 95-96
–PLAZAS LIMITADAS–
INFORMACION Y CONSULTAS:
C/ Mayor, 36 2º Piso – Telf. (967) 52 16 63 – 21 33 18 – ALBACETE

EMPRESA DEL SECTOR DEL GAS
NECESITA PARA SU DEPARTAMENTO TECNICO
UN INSTALADOR DE GAS CLASE IG-II
NO ES NECESARIA EXPERIENCIA
PREFERIBLE DE 18 A 30 AÑOS
INTERESADOS DIRIGIRSE A LOS TELEFONOS 21 30 86 Y 21 31 79 HORAS DE OFICINA. ATENDERA SR. FUERO.

IRIS
GINECOLOGIA
C/ Muelle, 4-bajo
02001 ALBACETE
PLANIFICACION FAMILIAR
VASECTOMIAS
INFER.TRANSMISION SEXUAL
SEXOLOGIA-PSICOLOGIA
IRIS ALBACETE Tfno: (967) 52 35 45
Servicio 24 horas (908) 96 63 63
IRIS ELCHE Tfno: (96) 666 08 91

Decorance, s.l.
PRIMERA EMPESA DE EQUIPAMIENTOS DE OFICINA EN CASTILLA-LA MANCHA
POR RENOVACION EXPOSICION
40 % Dto
Visítenos en Carretera de Valencia Tef: 23 87 33

M.C.D.2022

El actual secretario general, el egipcio Butros Gali, es un diplomático a la vieja usanza.

Clinton reconoce que EE.UU. debe a la organización más de 170.000 millones de pesetas.

La Asamblea extraordinaria de la pasada semana sirvió para demostrar la desunión de sus miembros

La crisis económica amenaza a la ONU en el 50 aniversario de la institución

Manuel LEGUINECHE

MADRID. (Fax Press).– Entre los 185 invitados al 50 aniversario de las Naciones Unidas faltó la delegación de Somalia. Preguntado el servicio de protocolo de la ONU por las razones de la ausencia del atribulado país africano, un funcionario respondió lacónicamente: "El perro se ha comido las invitaciones". Anécdotas de este tipo ocurren en una organización que empezó hace cincuenta años con 50 miembros y reúne ahora a 200.

De la ONU se dice que está siempre en la encrucijada, dividida por intereses contrapuestos antes, durante y después de la "Guerra Fría". La dictadura del Consejo de Seguridad, no acaba de dar entrada a dos socios esenciales, derrotados en la Segunda Guerra Mundial y triunfantes en la postguerra, Alemania y Japón. Sin ellos dentro, en el club exclusivo, la ONU es una organización "cojitranca". A la hora del aniversario casi todos los males se concentran en el edificio de Manhattan que es la sede del monstruo: crisis de identidad, quiebra económica, dudas sobre los resultados. Sus defensores afirman que mal puede funcionar un club que representa las carencias y debilidades de todos sus miembros, uno por uno. Si esos países se llevan mal, la organización que les representa no puede funcionar bien.

Cuando nació era más manejable. La coyuntura era propicia, se salía de una guerra espantosa que causó 60 millones de muertos. Las democracias habían triunfado sobre el diablo nazi. Todo estaba por hacer. El actual secretario general, el egipcio Butros Gali, un diplomático a la vieja usanza que besa en la mejilla a los árabes, estrecha la mano de los occidentales y besa con mucha clase la mano de las damas, exhibe las credenciales de los éxitos. Camboya, Mozambique, Namibia, El Salvador, etc. Necesita todos los años 2,2 billones de pesetas para sus proyectos y sus 55.000 funcionarios.

Los países miembros, los pobres y los ricos, se comprometieron en su cita de la pasada semana en Nueva York a echar una mano a las Naciones Unidas porque son necesarias, porque no hay otra cosa. Desde la tribuna de Manhattan se han comprometido con la poca retórica que se puede desplegar en cinco minutos de discurso a defender la armonía y la justicia. Una complicada tarea para tantas naciones y tantas tensiones. La ONU tiene, por añadidura, un problema de imagen.

Lo que subyace en el fondo es la refundación, la reforma. Lo que se necesitan son mayorías para defender la meta común. La Carta, que se firmó en 1945 en San Francisco, puede ser revisada de nuevo para hacer frente a las necesidades actuales. Si se da carpetazo a la ONU habría que inventarse otra institución de alcance global. Para complacencia de Butros Gali, un ex representante del Consejo de Seguridad afirmaba que no tiene sentido acusar a la ONU de sus deficiencias, "pues son los Estados miembros los que han inventado e inspirado a esta criatura. Si en un momento de desaliento decidiéramos deshacernos de la ONU, nos daríamos cuenta muy pronto de la necesidad de lanzar una nueva tribuna donde cada cual pudiera desahogarse, procedimiento mil veces preferible a los enfrentamientos de sangre". El país anfitrión, Estados Unidos, deberá dar ejemplo porque como reconoció el presidente Clinton debe nada menos que 170.000 millones de pesetas.

La dictadura del Consejo de Seguridad no da entrada a dos socios derrotados en la II Guerra Mundial: Alemania y Japón.

El "buque onusiano" necesita una revisión en la estructura, un fondo calafateo. La organización subre de los vicios de sus miembros. El palacio de cristal de Manhattan refleja la hinchazón burocrática, la corrupción, la parálisis, la ineficacia. "Nosotros los pueblos de las Naciones Unidas, unidos para un mundo mejor", rezaba el acta fundacional. Los objetivos marcados en 1945 son válidos para cincuenta años después: la prevención de los conflictos, la cooperación entre los pueblos, el desarrollo y la defensa de los derechos humanos. Pero la organización no dispone de un Estatuto que lo sitúe por encima de los Estados miembros. Esa es una limitación. La ONU no es más que el instrumento del que se han dotado esos Estados para prevenir o resolver los conflictos que pudieran surgir entre ellos.

"La caída del Muro no ha traído una era de paz"

En Nueva York se han dado cita estos más de 100 jefes de Estado o de Gobierno, dictadores, tiranos, generales que mandan sobre billones de personas. Esa formación heteróclita y babélica define lo hercúleo de la tarea. Butros Gali, secretario general desde hace tres años afirmaba, en unas declaraciones a la agencia Fax Press hace unos meses, que la ONU se encuentra en un período de transición:

"Los Estados se dan cuenta –afirmaba Gali– que la caída del Muro de Berlín no ha traído consigo una nueva era de paz internacional. La post-guerra fría está marcada por el renacimiento de micronacionalismos en Europa Central y Oriental, por la delincuesencia de las estructuras estatales en numerosos países africanos y por graves desarreglos de la sociedad global".

El diagnóstico es perfecto. Falta el tratamiento. ¿Quién le pondrá el cascabel al gato? ¿Bastarán los buenos propósitos y las hermosas palabras del aniversario?

M.C.D.2022

Un camión-bomba hizo explosión causando heridas a un centenar de personas

Al menos once muertos en un atentado en Argelia

ARGEL. (Efe).– La explosión de un camión bomba que provocó la muerte de al menos once personas, mientras otras 5 resultaron heridas en Ruiba, arrasó por completo con un edificio de cinco plantas, según pudo constatar Efe.

El atentado que se produjo a las 05.15 de la madrugada (4.15 gmt), mientras dormía el centenar de familias de gendarmes que vivía en un edificio de cinco plantas, provocó daños a las casas situadas a 100 metros alrededor, cuyos cristales fueron rotos y los tejados agujereados.

Habitantes de este edificio, que está situado frentea la sede de la gendarmería de Ruiba, a 25 kilómetros al este de la capital, cerca de la zona industrial, que al medio día aún estaban emocionados y atolondrados, afirmaron a Efe que no se dieron cuenta de nada hasta que se produjo la potente explosión.

Un gendarme afirmó a Efe que los terroristas que aparcaron el camión delante del edificio se dieron a la fuga inmediatamente al bajar del vehículo y que la explosión se produjo en el instante.

La fachada y ventanas del edificio de la gendarmería resultaron alcanzadas por la onda explosiva, aunque los daños más importantes se produjeron en las viviendas, y algunas tienen todos sus muros desmoronados.

El ministro argelino del Interior, Mustafa Benmansur, se trasladó en el lugar del atentado, y todas las calles céntricas de Ruiba fueron cerradas al tráfico.

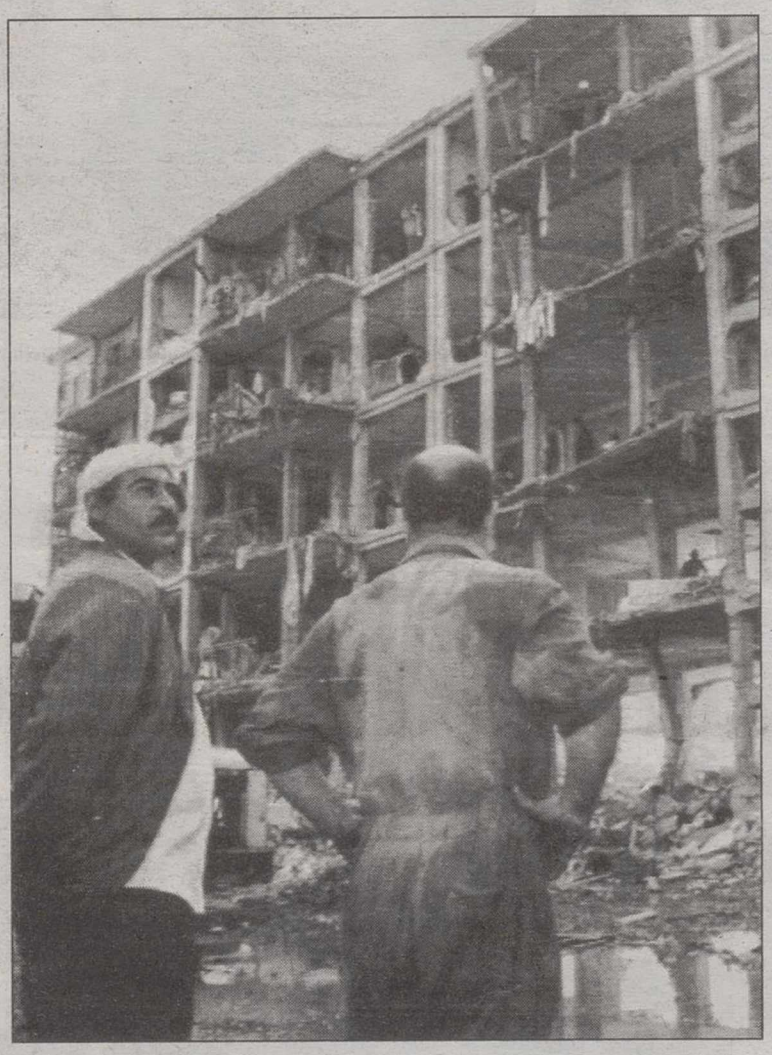

La explosión arrasó un edificio de cinco plantas.

Cumbre de Amán

Por otra parte, el rey Husein de Jordania inauguró ayer la Conferencia para el Desarrollo de Oriente Medio y el Norte de Africa (OMNA), el mayor foro celebrado en el reino hachemí, con un llamamiento a la comunidad internacional para que contribuya al progreso de la zona.

"La comunidad mundial puede contribuir eficazmente a la rehabilitación de las economías de la zona con el menor coste posible (...). Cada uno de nosotros desempeñará un papel destacado para convertir a nuestra región en una parte eficaz de la economía mundial", dijo el monarca jordano.

El discurso de quince minutos del rey Husein estuvo precedido por una palabras del príncipe heredero, Hasán, quien subrayó la importancia de garantizar los derechos humanos en la zona.

La relación entre una paz "justa, permanente y global" en Oriente Medio y el desarrollo económico y social de la región fue la piedra angular del discurso del soberano hachemí, que habló ante más de 1.500 delegados de 64 países, representantes de los sectores público y privado.

La cumbre es boicoteada por Siria y Líbano, que se han negado a asistir debido a la presencia de Israel y al estancamiento de sus negociaciones de paz con ese país.

Irak y Libia no han sido invitados, e Irán, que se opone al proceso de paz, tampoco está presente.

"La consecución de una paz justa, global y permanente en la zona está relacionada con los esfuerzos sinceros y continuos en la esfera del desarrollo económico y social, para permitir a los pueblos de la zona que superen los efectos negativos del período anterior", señaló el rey.

La provincia de Quebec decide hoy su futura relación con Canadá

QUEBEC. (Efe).– Pase lo que pase este lunes, el referéndum de Quebec llevará para siempre el nombre de Lucien Bouchard, el líder separatista que, cuando menos, logró pegar un susto de muerte a los defensores de un Canadá unido.

Hoy lunes, la provincia francófona de Quebec decidirá si desea seguir formando parte de Canadá o si, en cambio, prefiere avanzar por la senda de la independencia.

Quebec tiene siete millones y medio de habitantes. Canadá, que apenas llega a los treinta millones, cuenta además con otras nueve provincias y dos grandes territorios que la convierten en el segundo país más grande del mundo, después de Rusia.

Hace escasamente un mes, nada hacía pensar a nadie que Quebec iba a estar hoy tan dividido en dos mitades. Según los últimos sondeos, el cincuenta por ciento está a favor del "sí", esto es, la secesión, y el cincuenta por ciento por el "no", a saber, la unidad de Canadá.

Ni políticos, ni periodistas, ni expertos contaron, hace un mes, con el "efecto Bouchard". En los últimos veinte días, el líder del separatismo ha dado un vuelco a la campaña tan espectacular que ha puesto a los federalistas contra la pared.

Bouchard empezó a dirigir a los partidarios del "sí" el día 7 de octubre y convirtió, de inmediato, una campaña sosa y llena de miedos en un llamamiento enérgico y muy emotivo que ha logrado despertar el orgullo nacionalista quebequés. Pide el "sí" a la escisión "para poder tratar a Canadá de igual a igual".

air europa
anuncia sus vuelos regulares a Valencia y Alicante:

Desde Valencia:
Tenerife 17.900 Pts — Miércoles 13:20.
Mallorca 7.500 Pts — Lunes a viernes 16:20.
Nueva York 34.900 Pts — Diario de lunes a viernes 12:10. desde Madrid
Londres 16.900 Pts — Diario de lunes a viernes 08:30. desde Madrid y Barcelona

Desde Alicante:
Tenerife 17.900 Pts — Viernes 23:40.
Gran Canaria 17.900 Pts — Viernes 23:40.
Mallorca 7.500 Pts — Lunes y domingo 01:45 y 20:30. Martes 21:55.
Bilbao 13.900 Pts — Lunes, miércoles y viernes 15:40.
Santiago 13.900 Pts — Martes 16:15.
Oviedo 13.900 Pts — Jueves 15:40.

Teléfono de información general
902 300 600

TAPSA NWAyer

air europa
LINEA REGULAR

HALCON VIAJES
320 Oficinas a su servicio en España.
LA FORMA MAS INTELIGENTE DE VIAJAR.

grupo air europa
HALCON VIAJES

M.C.D.2022

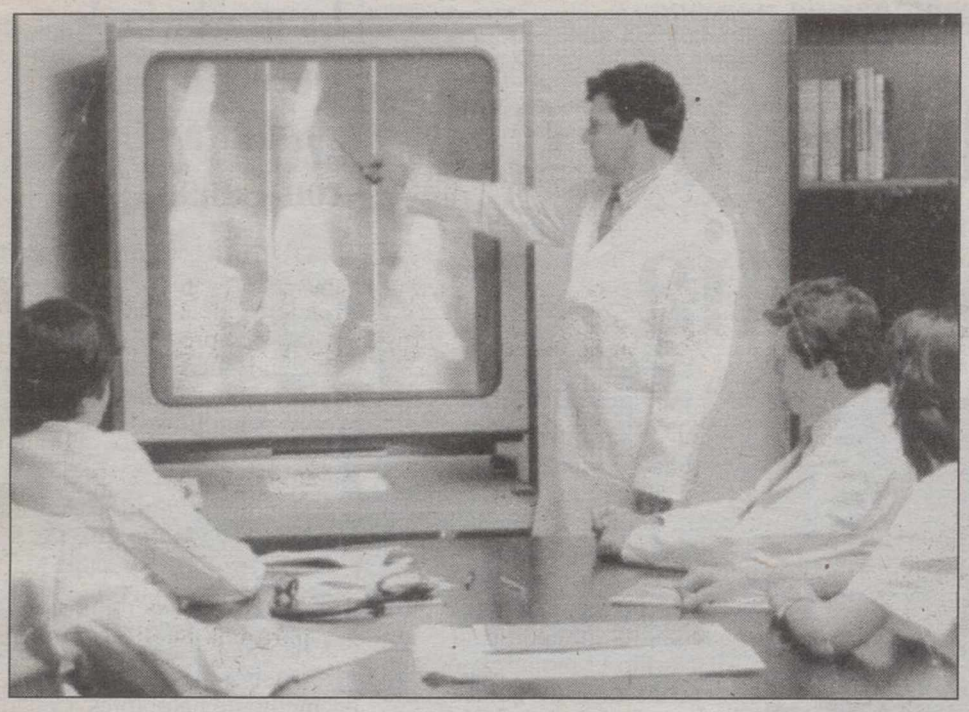

1,6 millones de españoles padece bronquitis crónica, enfisema, asma o bronquiectasia.

Los expertos indican que el tabaco produce más adicción que la heroína.

El tratamiento de estas dolencias supone un coste superior a los 140.000 millones de pesetas anuales en España

El tabaco produce el 95% de las enfermedades pulmonares crónicas

Ignacio MARCHAN

MADRID. (Fax Press).– La Sociedad Española de Neumología y Cirugía Torácica (SEPAR), presentó esta semana el estudio "Impacto social y económico de la EPOC en España", sobre la incidencia en nuestro país de las enfermedades pulmonares obstructivas crónicas (EPOC), que engloban básicamente la bronquitis crónica, el enfisema, el asma y la broquiectasia. Según el informe 1,6 millones de españoles sufre este tipo de dolencias (el 4-5 por 100 de la población), y los costes de las mismas ascienden a más de 140.000 millones de pesetas anuales. Asimismo, los expertos estiman que sin tabaco desaparecería el 95 por 100 de estas enfermedades, incluido el cáncer.

Los resultados de este estudio fueron sometidos a una encuesta entre el Ministerio de Sanidad y Consumo, los organismos de salud de las Comunidades Autónomas y entre diversas instituciones sanitarias del país, en la que se alcanzó un unánime consenso en cuanto a las conclusiones del mismo.

Enfermedades prevenibles

El neumólogo Nicolás González Mangado, portavoz de la SEPAR, destaca que estas enfermedades son prevenibles en la mayor parte de los casos a nivel primario (ambulatorio), "con la mera erradicación del uso del tabaco. Así se reduciría buena parte de la EPOC y de las hospitalizaciones".

González Mangado asegura que estas enfermedades "se pueden evitar con un diagnóstico precoz y con una buena campaña publicitaria que lleve a la sociedad a cambiar sus hábitos con respecto al tabaco". En este sentido, el neumólogo opina que "estamos ante un problema de Estado, porque es desde donde se está envenenado a la población".

"Es una lástima –dice González Mangado– que la EPOC sea provocada por agentes que benefician a unos pocos: las compañías de tabaco".

"El tabaco produce más adicción que la heroína"

El portavoz de la SEPAR indica que echar la culpa de las enfermedades pulmonares a diversos factores ambientales "es una excusa para defender el tabaco. Es muy raro que alguien que no ha fumado nunca tenga enfermedades EPOC, y para erradicarlas es estrictamente necesario que se abandone el hábito de fumar, por lo que en primer lugar se necesita la voluntad del enfermo. Hay que tener en cuenta que el tabaco produce más adicción que la heroína, otra cosa es que sea más o menos peligroso", dice González Mangado.

En la actualidad funcionan diversas unidades de deshabituación tabáquica, en la que trabajan especialistas en neumología y en psiquiatría, que registran entre el 20 y el 30 por 100 de resultados satisfactorios.

También incidió González Mangado en la inadecuación de la medicación a la que están sometidos los pacientes que sufren alguna enfermedad pulmonar obstructiva crónica, ya que en ocasiones se les sobre-medica, y otras veces no se utilizan fármacos anti-inflamatorios.

Niños con problemas

Otro problema que recuerda Nicolás González Mangado es el de los niños que viven en casas donde los adultos son fumadores, "que son más propensos a sufrir estas enfermedades pulmonares". En los últimos estudios se ha detectado un mayor número de asmáticos en familias de fumadores. "El asma, no obstante, se controla más y el coste de invalidez es más bajo".

De los 140.000 millones de pesetas que costó en 1994 la EPOC, el 65 por 100 se debió a incapacidades transitorias o permanentes, el 12 por 100 a costes hospitalarios, el 11 por 100 a fármacos y el 12 por 100 restante a otras necesidades. Esta cantidad supone el 0,25 por 100 del Producto Interior Bruto, siendo los costes directos casi el 2 por 100 de los Presupuestos de la Sanidad Pública.

Los costes de la atención ambulatoria del pasado año alcanzaron los 30.648 millones de pesetas y a 17.472 millones la atención hospitalaria.

Los niños que viven en casas donde los adultos fuman son más propensos a sufrir estas enfermedades pulmonares.

La radioterapia pesada es muy efectiva contra el cáncer

La aplicación clínica de la radioterapia con partículas de carga elevada, como protones e iones pesados, conllevará más curaciones de cáncer que los métodos tradicionales, aunque las autoridades consideran que su coste es muy elevado.

Así lo afirmaron el pasado martes, en Viena, un grupo de expertos convocados por el Organismo Internacional de la Energía Atómica que constataron el éxito obtenido ya en el tratamiento de algunos tipos de cáncer y la reducción del tiempo de terapia. Los tumores en el ojo –melanoma del ojo– tratados hasta ahora con este tipo de radioterapia pesada han podido ser curados en un 95% de los casos, según la experiencia de James Slater, del centro médico Loma Linda, en California, uno de los pioneros en este tratamiento. Los índices de curación en los casos de sarcoma en la base del cráneo y de los tumores de la hipófisis –con un nivel absoluto de curación del 99%– dan testimonio del éxito de esta terapia en los casos hasta el momento tratados.

M.C.D.2022

u labor siempre ha estado asociada a films y teleseries policiacas o de acción

Burt Reynolds: "El trabajo como actor me aburre desde hace tiempo"

MADRID. (Efe).– Cuando s líderes del Women "Lib" enteraron de las explosivas eclaraciones de Burt Reylds, se pusieron amarillas de bia y su ataque en la prensa otros medios fue despiadado, ero lejos de desprestigiar a rt, las "lib" (que es como conoce a las de Liberación emenina, popularmente, en tados Unidos), provocaron movimiento de simpatía cia el veterano y todavía sexy tor y director.

Y todo esto, simplemente r decir que el movimiento liberación femenina, más nocido por "lib", se asemeja ucho en su abreviatura con palabra líbido, que en argot denomina también así, b-libido-lib".

Especializado en films y teleries policíacas o de acción, empre ha estado asociado al roe viril y bribón.

A sus 50 años es un actor e se inició en su profesión finales de los 50, y nadie uede dudar de que ha luchao lo indecible para abrirse amino, y llegar a situarse a altura de los mejores.

Tien películas como actor de eparto

- "Estoy contento de haber iunfado a una edad madura, espués de haber intervenido ntes en casi 100 películas omo actor de reparto, y uchas veces con apariciones n breves que no se me recoocía a menos que yo avisara mis amigos de en qué escena a a aparecer", afirma.

Continua siendo el x-symbol de decenas de miles e mujeres y a su vez el ídolo ecreto de muchos varones, por aspecto atlético, su sonrisa mpática y boca sensual.

- "Los años no transcurren ratuitamente en mi vida, pero ontinúo conservando un presgio que me ha costado mucho sfuerzo atesorar.

Ha resultado una ironía del estino que yo me haya encontrado con el éxito cuando ya ecesitaba un bisoñé por mis normes y antiestéticas entradas. Es verdad que no tengo n pelo de tonto, la misma verdad que tengo pocos de los tros".

Desde sus comienzos como ctor, este actor de Waycross Georgia), Burton Leon Reyolds J.R., con una sólida formación, cimentada en su paso or la universidad de Florida por el Hyde Park Playhouse e Nueva York, se ha caracterizado por no dejar ni una ola oportunidad de trabajo en os últimos 35 años.

- ¿Qué le impulsaba a su desmedido afán de trabajo?

- Siempre fui consciente de o rápido que pasa el tiempo, el éxito se te escapa de las manos.

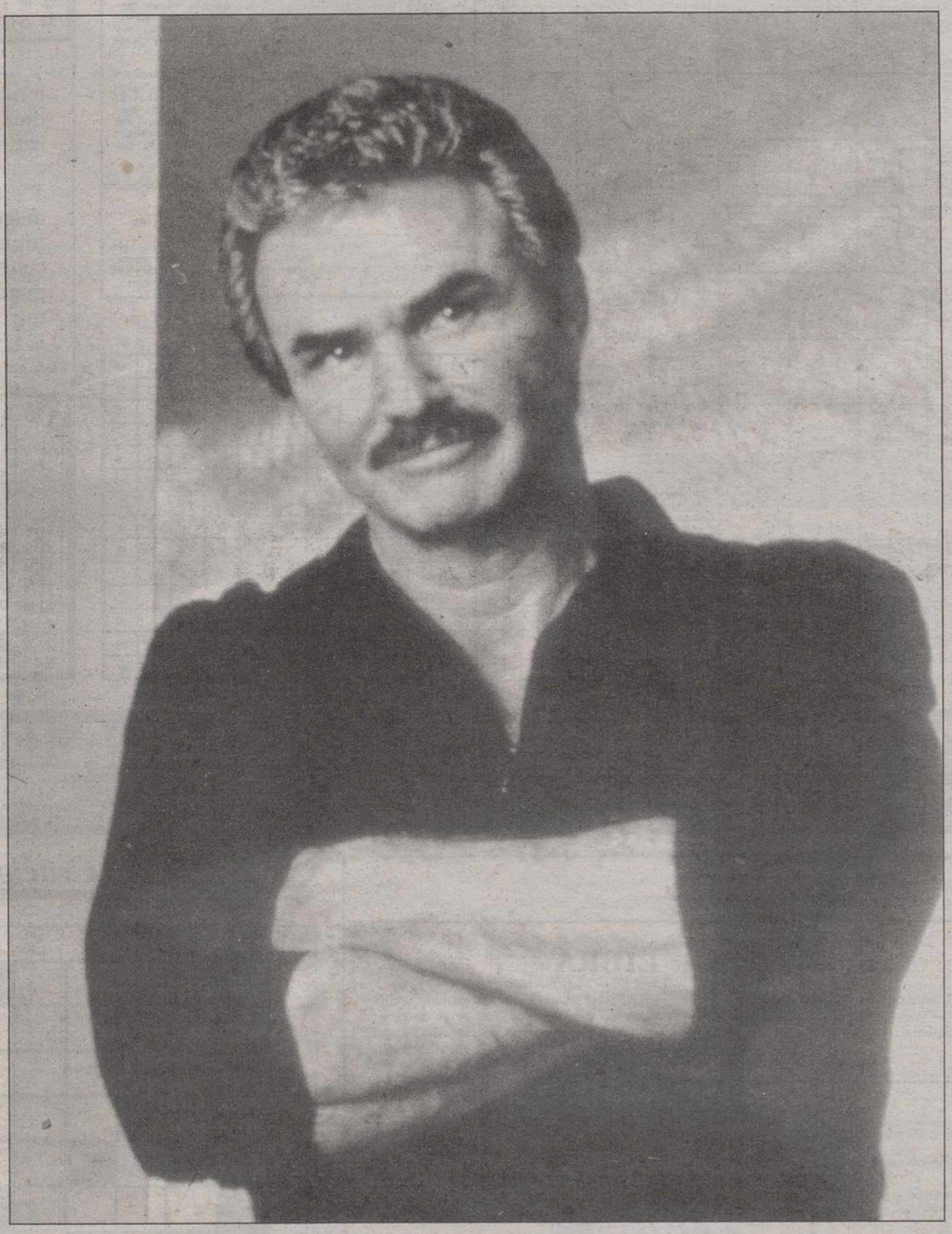

Burt Reynolds siempre ha estado asociado a papeles de héroe viril y bribón.

Tenía que estar siempre en vanguardia, si no deseaba verme desbancado de mi situación.

- Usted lleva 35 años como actor, pero sólo en los últimos 15 le llegó el triunfo.

¿Se le resistió el éxito?

- Yo llegué pasados los 40 donde otros muchos en Hollywood lo hicieron apenas superados los 20.

- Por triunfar ha arriesgado muchas cosas, incluso su propia vida.

- En determinados momentos de mi vida, sabía que estaba corriendo un grave riesgo, incluso explotándome a mí mismo demasiado quizás, sin detenerme a pensar que toda persona tiene un límite en su capacidad de trabajo, y así me fue de mal, ya que mi corazón se resintió y tuve dos advertencias de que no podía seguir a ese ritmo infernal de empezar una película a los pocos días de haber finalizado el rodaje de otra.

Desde mi última visita forzada al hospital, decidí que debía empezar a hacerle caso a los médicos, si no deseaba adelantar mi llegada al cementerio.

- ¿Y qué hay de la noticia de que iba a dejar de trabajar durante un año?

- Prometo que deseo dejar de trabajar por un tiempo, en serio, pero no encuentro el momento adecuado.

Recientemente he estado viendo en casa películas como "Gator", "De miedo también se muere", "La brigada de Sharkey's", "Jugar duro", que dirigí y de las que no me avergüenzo de sus resultados, por lo que es posible que en un futuro inmediato trabaje un cincuenta por cien menos, y de ese tiempo dedique casi su totalidad a ejercer como director.

Hace ya algunos años que el ejercer como actor me aburre y cansa. Me gustaría dirigir a Barbra Streisand, a mi querida amiga Sally Field, y sobre todo a Paul Newman.

Si he trabajado tan intensamente ha sido por dinero y por demostrar que poseo talento, y no soy sólo un sex-symbol que se formó tras el impacto de unas fotografías en las que posé desnudo para un número de Cosmopolitan.

- ¿Por qué hizo aquello?

- Sólo lo hice por divertirme.

- ¿No cobró nada?

- Ni me acuerdo, pero creo que ni un dólar.

Primero lo hizo James Coburn, y yo busqué superar el interés. Yo posé con sentido del humor, aunque hubo quien dijo que lo hice para escandalizar.

Posé desnudo porque poseo un extraño sentido del humor, y no lo hice por desverguenza ni por una compensación económica.

Si lo hubiera hecho por dinero, no me habrían pagado la cantidad que hubiera exigido.

Fama de sex-symbol

- ¿Volvería a posar para una publicación?

- Creo que no. Aquello tuvo su momento y se aprovechó.

- ¿Qué sensación piensa que tuvieron las mujeres que vieron aquel reportaje?

- Posiblemente hubieran deseado verme al natural, comprobar que todo aquello que veían en la revista era real.

Su fama de sex-symbol le ha dado multitud de fans femeninas, que han visto en él a su hombre ideal.

Muchas han sido las mujeres que han pasado por su alcoba, pero la estabilidad no ha presidido esas relaciones, si no pregúntenselo a Judy Cane, Dinah Shre, Sally Field, Loni Anderson, sólo por citar un representativo elenco.

- ¿Desciende la fuerza cuando se está en el umbral de los sesenta?

- Sería un tonto si dijera que tengo la misma actividad de hace 20 años.

He debido reducir la velocidad, pero eso no significa que haya dejado de hacer el amor. Es simplemente que no necesito hacerlo todos los días, porque cuando más lo haces más quieres.

Recuerdo una vez que no paré en dos días seguidos, descansando apenas para tomar aire o una copa.

- De todas las mujeres que hasta ahora han pasado por tu vida, ¿cuál ha sido la que ha dejado una huella más profunda?

- De la mayoría de ellas tengo gratos recuerdos, pero especialmente de Dinah Shore.

Es una mujer de mucha clase y durante el tiempo que estuvimos juntos no necesité a nadie más.

- ¿Ha pensado alguna vez ser formal con una mujer?

- Siempre lo he sido, pero ellas me perdían el respeto. Las mujeres son muy posesivas, buscan tener la exclusiva y esto conmigo no va.

- ¿No tiene miedo de quedarse algún día solo?

- Posiblemente sea el precio que debo pagar por mi ritmo de vida.

M.C.D.2022

Flechagrama

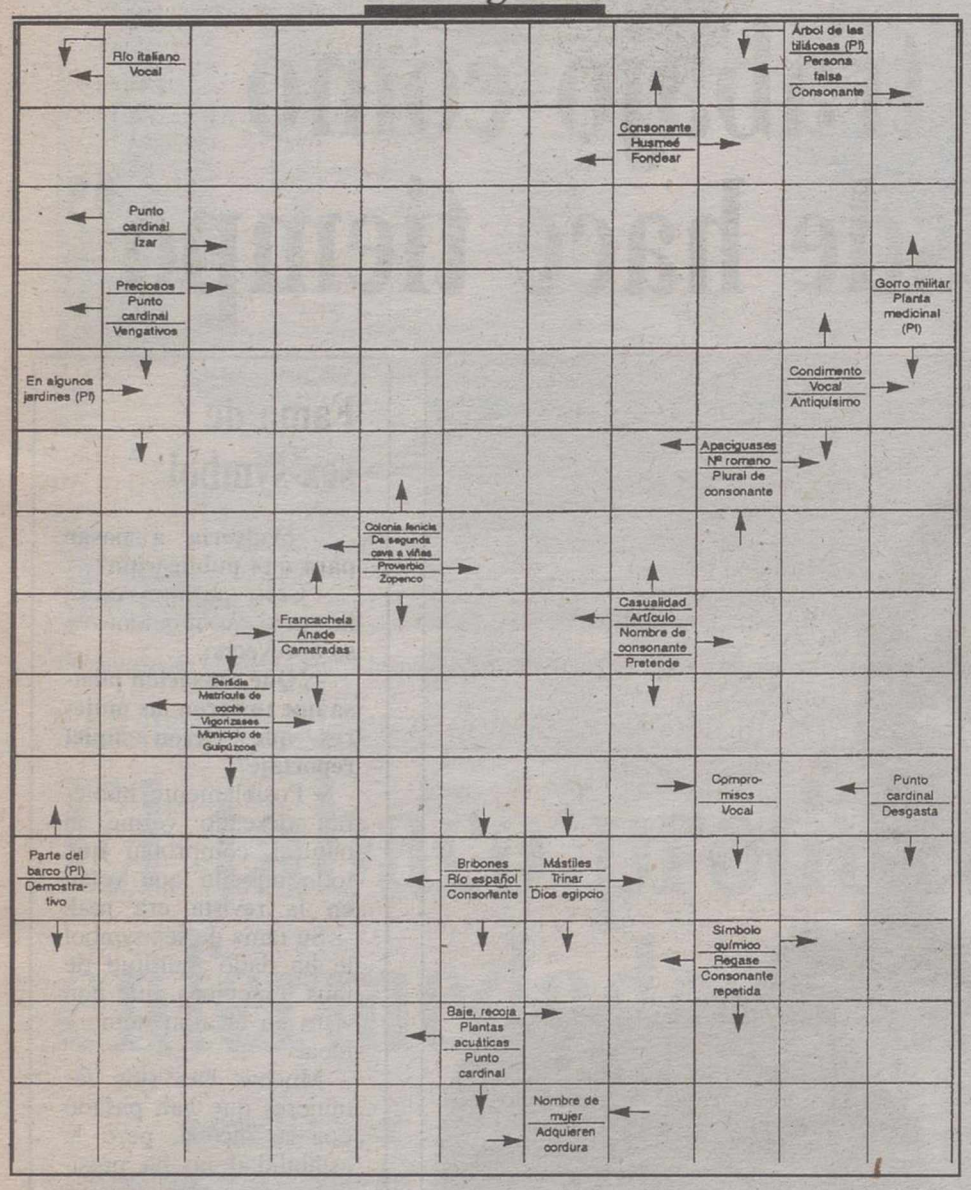

Tela de araña

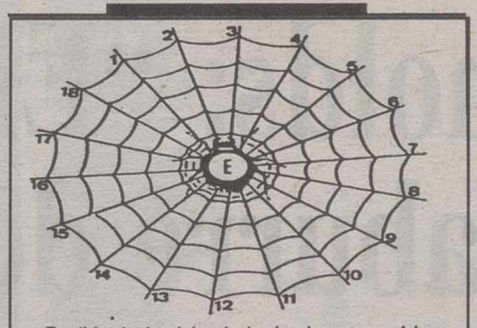

Escribir desde el borde hacia el centro palabras de cinco letras, terminadas todas por la vocal impresa al centro. Cuando estén todas las casillas llenas, con la primera letra de cada palabra, leídas del 1 al 18, se formará el nombre de un famoso actor de cine inglés.

1. Serie de piezas musicales. - 2. Departamento y río de Francia. - 3. Junta. - 4. Aporte. - 5. Haga rayas en una superficie lisa. - 6. Utilizaré. - 7. Aporte. - 8. Enfade. - 9. Punto cardinal. - 10. Proteja. - 11. Demande. - 12. Meza en el aire. - 13. No sujeto. - 14. Unión de los muslos con el vientre. - 15. Cambie. - 16. Vano, inútil. - 17. Ciudad de Alicante. - 18. Secuestre.

SOLUCION

Sir Lawrence Olivier

Letras desordenadas

B	I	A	L	C	U	A	N	D	O	D	I	R	L	E
C	O	M	P	A	O	R	E	N	I	B	A	R	A	C
D	I	G	O	I	N	V	O	T	O	M	A	N	I	A
I	N	S	A	C	I	G	A	B	L	E	N	C	R	A
L	C	O	L	V	E	R	O	V	A	S	C	O	N	L
T	A	L	O	S	A	M	U	S	O	R	O	C	A	L
A	M	N	I	L	A	N	T	I	T	U	D	E	S	I
F	A	N	G	O	S	O	T	R	A	I	S	N	A	U
P	R	E	G	O	N	A	C	E	C	O	N	T	I	Q
L	O	V	A	L	S	E	I	D	E	R	T	O	N	S
E	N	S	T	I	O	T	G	O	R	A	Z	L	O	I
N	D	E	V	A	S	G	A	M	B	A	C	L	I	U
O	N	I	A	S	E	S	L	A	D	I	S	O	I	Q
M	O	J	E	R	G	N	A	C	A	P	O	R	C	E

Entre las desordenadas letras de este recuadro figuran diez, (1), que pueden leerse de izquierda a derecha, de derecha a izquierda, de arriba a abajo, de abajo a arriba y en diagonal. ¿Sería Vd. capaz de identificarlas, teniendo en cuenta que una misma letra puede formar parte de uno o más de ellos?

(1) Crustáceos.

SOLUCION

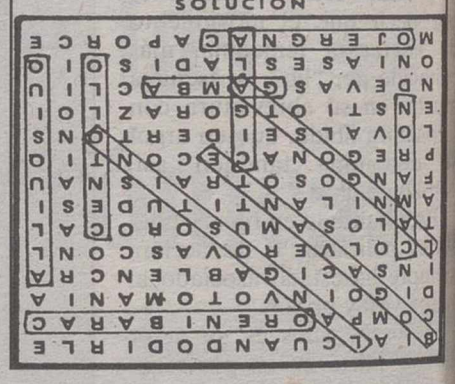

Solución al flechagrama

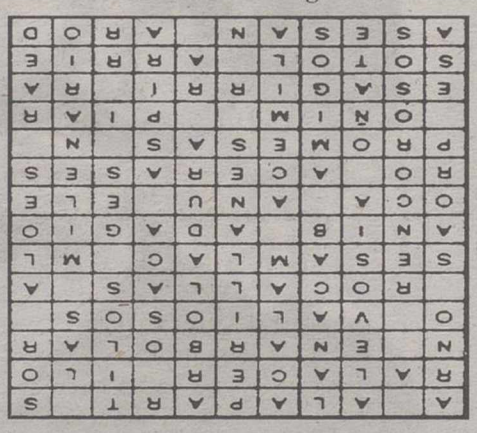

INMOBILIARIA CAMARA
ALQUILER Y VENTA DE PISOS, LOCALES, CHALETS. TODAS LAS ZONAS Y PRECIOS.
A.P.I.: Carmen López Redondo - C/ CERVANTES, 12 - ☎ 21 80 11

CAMARA URBANA
CONTRATOS ARRENDAMIENTO - ACTUALIZACION RENTAS ANTIGUAS
C/ CERVANTES, 12 - ☎ 21 80 11

Horóscopo

ARIES
SALUD.- Buena.
TRABAJO.- Su situación económica le hará sentirse intranquilo.
AMOR.- Su relación sentimental no será aceptada por su familia

LIBRA
SALUD.- Muy buena.
TRABAJO.- Confíe en sus propios recursos y no busque ayuda en gente extraña.
AMOR.- Haga uso de su fantasía de vez en cuando o caerá en el abrurrimiento.

TAURO
SALUD.- Muy buena.
TRABAJO.- Jornada gratificante en el plano profesional.
AMOR.- Su pareja le sorprenderá con un bello regalo.

ESCORPION
SALUD.- Dolores de tipo reumático.
TRABAJO.- No asuma compromisos difíciles de cumplir.
AMOR.- Actúe con mayor dulzura si desea hacer feliz a su pareja.

GEMINIS
SALUD.- Excelente.
TRABAJO.- Controle sus gastos y ponga un poco de orden en su vida.
AMOR.- Trate de ser más equilibrado si desea que sus relaciones mejoren.

SAGITARIO
SALUD.- Buena.
TRABAJO.- Jornada favorable para realizar un viaje de negocios.
AMOR.- Pequeña desilusión.

CANCER
SALUD.- Molestias gástricas.
TRABAJO.- La situación laboral mejorará de forma notable.
AMOR.- Felicidad.

CAPRICORNIO
SALUD.- Controle la comida y la bebida.
TRABAJO.- Cultive su pasión por la investigación científica en sus horas libres.
AMOR.- La sensibilidad de su pareja le obligará a actuar con pies de plomo.

LEO
SALUD.- Buena.
TRABAJO.- Su nueva iniciativa le proporcionará éxitos y grandes beneficios.
AMOR.- No acepte regalos de un desconocido: podría comprometerle.

ACUARIO
SALUD.- Buena.
TRABAJO.- Intente evitar una discusión que se presenta complicada.
AMOR.- Las cosas marcharán hoy bien en amor.

VIRGO
SALUD.- Ligero dolor de cabeza.
TRABAJO.- Las facilidades ofrecidas le permitirán convertir en realidad sus proyectos.
AMOR.- Relación amorosa perfecta.

PISCIS
SALUD.- Buena.
TRABAJO.- Acepte ese encargo sin miedo, su prestigio aumentará.
AMOR.- Es inútil querer continuar unas relaciones en el fondo inexistentes.

LOS NIÑOS NACIDOS HOY.- Serán humanitarios, amables y muy benévolos con la gente. Trabajadores y activos, realizarán grandes empresas en la vida y su confianza en sí mismos les permitirá salir siempre adelante.

Crucigrama

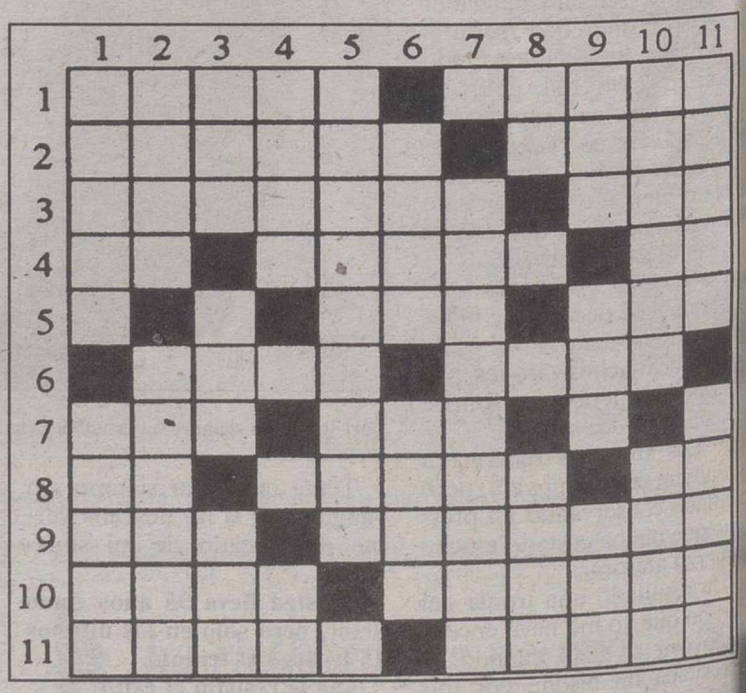

HORIZONTALES: 1: Gas inerte. Escultor francés. 2: Poeta latino. Antiguo puerto de Fenicia. 3: Cordero de uno a dos años. Al revés, cierto familiar. 4: Consonantes. Pórtico. Entrega. 5: Monarca. Escuchar. 6: Preposición. Río de la India. 7: Altar. Letras de "clavo". 8: Pronombre. Natural de cierta nación de Asia. Nombre de consonante. 9: Cierto condimento. Dialecto de la lengua griega (Pl). 10: Cualquiera de las islas rasas y frecuentemente anegadizas de las Antillas. Tranquilo. 11: Aparta. Al revés, insípidas.

VERTICALES: 1: Arbol de las cupulíferas. Embiste. 2: Nombre con que se designa a seis ríos de las Islas Británicas. Prensa donde se exprime la aceituna. 3: Letras de "diré". Altar. Escucha. 4: Al revés, me quemo. Exclamación. 5: Filósofo alemán. 6: Gigante, monstruo (Fem). Jaleos. 7: Escucharíanles. 8: Al revés, matrícula de coche española. Escuchará. 9: Entregó. Composición poética. Plural de consonante. 10: Cierto metal. Figura geométrica. 11: Advertir. Lastimados.

SOLUCION AL CRUCIGRAMA ANTERIOR HORIZONTALES: 1: Paros. Circe. 2: Avance. Laon. 3: Rascaré. Ele. 4: El. Erige. oR. 5: Leo. Uso. 6: Pisa. Lino. 7: Mes. Tea. 8: Ur. Atate. Ar. 9: Ese. Irradia. 10: Laos. Tirano. 11: Asnos. atruS.

VERTICALES: 1: Pares. Muela. 2: Aval. Persas. 3: Ras. Fis. Eon. 4: Once. So. 5: Scarlatti. 6: eriE. earT. 7: Egolatría. 8: iL. earT. 9: Rae. Uno. Dar. 10: Coloso. aínU. 11: Enero. Graos.

M.C.D.2022

Efemérides

80.- Ahmed Ben Bella, presidente de Argelia (1963) derrocado en 1965, es puesto en libertad, tras permanecer 15 años encarcelado.

85.- El Consejo de Ministros aprueba el reglamento del Impuesto sobre el Valor Añadido (IVA).

88.Liberado, sano y salvo, cerca de su casa Emiliano Revilla, tras pagar un rescate de unos dos mil millones de pesetas a ETA, que le mantuvo secuestrado durante 249 días.

89.- Una ceremonia en el aeropuerto de Luanda señala el fin de la retirada de 25.000 soldados cubanos que permanecían en Angola.

91.- Se inaugura la Conferencia de Paz para Oriente Medio en Madrid, en la que el presidente Bush pidió a Israel concesiones territoriales y a israelíes y árabes una solución estable y duradera.

92.- Veinte países firman en Roma la Carta Mediterránea del Agua.

94.- El Gobierno cubano autoriza inversiones extranjeras en todos los sectores productivos de la economía, incluído el del azúcar.

Farmacias

ALBACETE

PARA HOY: **De 9,30 de la mañana a 10 de la noche:**
CUELLAR, Avda España, 28 (Esquina Circunvalación) y
FERNANDEZ LOPEZ, Gabriel Ciscar, 9.
De 10 de la noche en adelante:
CUELLAR, Avda. España, 28 (Esquina Circunvalación).
PARA MAÑANA: **De 9,30 de la mañana a 10 de la noche:**
PEREZ JIMENEZ, Avda. Menéndez Pidal, 39;
RODRIGUEZ NAVARRO, María Marín, 58
De 10 de la noche en adelante:
CUELLAR, Avda. España, 28 (Esquina Circunvalación).

VILLARROBLEDO

PARA HOY: ENRIQUE RUESCAS MARQUEZ, G. Atienza, 31.
PARA MAÑANA: CRISTOBAL GONZALEZ HIDALGO, O. Cuartero, 20

HELLIN

PARA HOY: GONZALO GONZALEZ CASTRO, Rabal, 31.
PARA MAÑANA: GABRIEL PRECIOSO CASANOVA, Rabal, 36

TOBARRA

PARA HOY: PILAR MANTILLA GALDON, Asunción, 3.
PARA MAÑANA: ALBERTO GARCIA REINA, Mayor, 84

LA RODA

PARA HOY: FELIX TALAVERA VIÑAS, Plaza Mayor, 5.
PARA MAÑANA: FELIX TALAVERA VIÑAS, Plaza Mayor, 5.

ALMANSA

PARA HOY: LUISA MARTINEZ CABRAL, A. Coloma, 55.
PARA MAÑANA: TERESA MERA SANCHEZ, Corredera, 37

Santoral

Nuestra Señora del Amparo; santos Germán, Julián, Irene y Marcelo.

HOJA DEL ALMANAQUE

Días transcurridos: 303 – Días hasta finalizar el año: 62

EL SOL Y LA LUNA

El sol sale a las 06,42 y se pone a las 17,15 (H. S.).
La luna sale a las 12,46 y se pone a las 23,30 (H. S.).

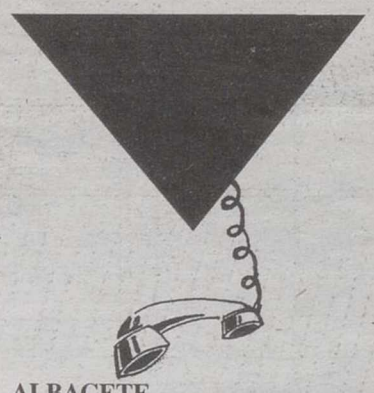

ALBACETE

Parque de Bomberos.....59 61 08
Policía Nacional.....22 33 62
Policía Municipal.....59 61 26
Guardia Civil....22 11 00-21 86 61
G. Civil de Tráfico.....21 07 23
Casa de Socorro.....21 61 61
Cruz Roja Ambulancia...21 90 12
Urgencias.....59 71 37
Hospital General.....59 71 00
Alcohólicos Anónimos ...50 03 12
Estación de Ferrocarril ..21 02 02
Telégrafos.....22 20 00
O. Reclamación Precios.59 61 11
Protección Civil.....59 98 00
.....50 88 01
Tele-Ruta (Madrid)
.....91-535 22 22
Teléfono de la Esperanza
.....52 34 34
Teléfono del Vecino.....24 25 00
Emergencia de Gas Castilla-La Mancha.....21 25 25

LA RODA

Policía Local.....44 40 92
Guardia Civil.....44 13 05
Casa de Socorro.....44 13 28
Cruz Roja.....44 05 64

HELLIN

Comisaría de Policía.....30 15 16
Servicio Urgencias S.S....30 03 63
Policía Municipal.....30 00 00
Bomberos.....30 00 80
Cruz Roja.....30 08 00

ALMANSA

Parada de Taxis.....34 10 80
Bomberos.....34 00 80
Hospital Ntra. Sra. Belén
.....34 19 80
Policía Municipal.....31 04 65
Guardia Civil.....34 00 96
Cruz Roja.....34 11 90
Casa de Socorro.....34 19 80

VILLARROBLEDO

Policía Municipal.....14 04 00
Centro de Salud.....14 36 11
Centro de Salud.....14 36 51
Guardia Civil.....14 01 27
Bomberos.....14 00 80

El tiempo

Temperaturas sin cambios

Según los datos facilitados por el Servicio de Teletiempo del Instituto Nacional de Meteorología la temperatura máxima prevista para hoy es de 20 grados, mientras que la mínima prevista es de 8 grados. Los cielos estarán poco nubosos aumentando a nubosos por la noche. Los vientos serán flojos de componente sureste, y las temperaturas se mantendrán sin cambios o en ligero descenso.

Cartelera

TEATRO CARLOS III

SENSACIONAL ESTRENO.- Su valor inspiró a todo un pueblo. Su corazón desafió a un rey.
BRAVEHEART
No recomendada para menores de 18 años
Mel Gibson, Sophie Marceau, Patrick McGoohan y Brendan Gleeson.
SESIONES: 5'30 y 9'30
Nota.- Por la larga duración de la película, se ruega puntualidad. Se realizará un descanso de aproximadamente 10 minutos.

CANDILEJAS I

CONTINUACION DE ESTRENO.- La última película de Tom Hanks. Basada en hechos reales.
APOLO 13
Recomendada para todos los públicos
Tom Hanks, Kevin Bacon, Bill Paxton, Gary Sinise y Ed Harris
SESIONES LABORABLES: 6'30 y 10
SESIONES SABADOS Y FESTIVOS: 4'30 – 7'30 y 10'30

CANDILEJAS II

SEPTIMA SEMANA DE EXITO.- Un hombre desencantado. Una mujer desamparada. Un juego del destino.
UN PASEO POR LAS NUBES
No recomendada para menores de 7 años
Keanu Reeves, Aitana Sánchez Gijón y Anthomy Quinn
SESIONES: 5'30 – 8 y 10'30

CAPITOL

SENSACIONAL ESTRENO.Hace dos décadas, enviamos un mensaje al espacio. Esta es la respuesta...
SPECIES
(Especie Mortal)
No recomendada para menores de 13 años
Ben Kingsley, Michael Madsen, Alfred Molina y Forest Whitaker
SESIONES: 5'30 – 8 y 10'30

CERVANTES

SENSACIONAL ESTRENO.- La última película de Pedro Almodóvar.
LA FLOR DE MI SECRETO
No recomendada a menores de 13 años
Marisa Paredes, Juan Echanove, Carmen Elías e Imanol Arias.
SESIONES: 5'30 – 8 y 10'30

GOYA

SENSACIONAL ESTRENO.- La última película del director Manuel Gomez Pereira.
BOCA A BOCA
No recomendada para menores de 13 años
Javier Bardem, Aitana Sánchez Gijón, Josep María Flotats y María Barranco.
SESIONES: 5'30 – 8 y 10'30

PALAFOX

Una historia sobre el amor a segunda vista...
MIENTRAS DORMIAS
Sandra Bullock, Bill Pullman, Peter Gallagher.
Para todos los públicos
Sesiones: 6, 8'15 y 10'30

RESTAURANTE ALBACOSTA
MENU Y COMIDA A LA CARTA
NOVIOS SI CONTRATAIS VUESTRA BODA PARA OTOÑO O INVIERNO GRANDES VENTAJAS
Alcalde Conangla, 18 Tfno. 21 45 87 – Albacete

CENTRAL IDIOMAS
centro de estudios
Calderón de la Barca, 14 – Teléfono: 23 00 74 – 02002 ALBACETE

Departamento de Formación Empresarial
PARA EJERCER UNA ACTIVIDAD DE GRAN RENTABILIDAD

ESTABLEZCA SU PROPIA AGENCIA INMOBILIARIA
HAGASE PROFESIONAL DE COMUNIDADES

Obtenga el Título Profesional de **EXPERTO TECNICO INMOBILIARIO (ETI)**
Le facilitará para intervenir en cualquier campo del SECTOR INMOBILIARIO (compra, venta, administración, valoraciones, peritaciones, etc...)

Duración del curso: 3 meses para alumnos de FP 2º Grado, COU o equivalente
De 1 a 2 meses para alumnos DIPLOMADOS o LICENCIADOS

Información en nuestro centro – Tfno: 967–23 00 74

M.C.D.2022

* Aire acondicionado
* Reparaciones Frigoríficas * Reparaciones Electro-Mecánicas
* Grupos de Presión * Bobinados de Motores Eléctricos
en comunidades

BOBIALBA, S.L.

BOBINADOS ALBACETE
SERVICIO TECNICO
GRUNDFOS

Líderes en tecnología de bombeo

C/ Granada, Nº 39 - Télef. 50 98 55 - ALBACETE

Sex Factory Sex Shop
Tienda Erótica

* VIDEO CABINAS * CREMAS, SPRAYS Y AFRODISIACOS
* LENCERIA SEXY * REVISTAS DE IMPORTACION
* VIDEO CLUB X * ARTICULOS DE BROMA EROTICOS

C/ La Feria, 49 - Teléfono 22 53 60 - ALBACETE
(Frente Plaza de Toros)

PROFESOR, FUTUROLOGO Y NATUROPATA HINDU

Ayuda a solucionar problemas de trabajo, negocio, nervios, amor, timidez, recuperar persona amada, rompimiento de hechizos, miedo, manía, obsesiones, espíritus malignos, etc...Hago trabajos y rituales de la alta magia hindú para quitar daños, negatividad y brujería. Gran experiencia en Africa, Brasil y en la India Consulta en Albacete, los martes alternos, de 4 a 8 tarde. Teléfono: 21 04 62. Para información personal llamar de 4 a 8 tarde al teléfono móvil 908 75 13 26 ALBACETE.

HIGINIO OLIVARES
CENTRO DE ESTUDIOS SUPERIORES

CURSO 1995-96

En Octubre comenzamos los cursos de
INGLES-FRANCES-ALEMAN
Todos los niveles

MATRICULA ABIERTA. RESERVA TU PLAZA

Información: Marqués de Villores, 18 - Telf. 23 31 11

HIGINIO OLIVARES
CENTRO DE ESTUDIOS SUPERIORES

OPOSICIONES MINISTERIO DE JUSTICIA

Próxima Convocatoria.

* AGENTES. AUXILIARES. OFICIALES.
* Comenzamos grupos en Octubre.

-RESERVA TU PLAZA-

Información: Marqués de Villores, 18. Tef. 23 31 11

HIGINIO OLIVARES
CENTRO DE ESTUDIOS SUPERIORES

CURSO: 1995-96

Preparamos todas las materias de:

* E.G.B.-BUP-COU-REFORMA-UNIVERSITARIOS.
* ACCESO UNIVERSIDAD MAYORES 25 AÑOS
* OPOSICIONES
* INFORMATICA - MECANOGRAFIA.
* CONTABILIDAD

-RESERVA TU PLAZA-

Información: Marqués de Villores, 18. Tef. 23 31 11

ACADEMIA GASPAR ROMERO
C/ TINTE, 12, ENTPLA. A. ALBACETE. TEF. 22 82 01

OPOSICIONES

JUNTA DE COMUNIDADES DE CASTILLA-LA MANCHA

CUERPO AUXILIAR: Preparación del 3er ejercicio (tratamiento de textos). SUBALTERNOS-ORDENANZAS: Próxima convocatoria.

MAGISTERIO

Comienzo de clases viernes 3 de Noviembre. Horario viernes tardes y sábados mañanas o sólo sábados mañana. Temario propio. Preparación de todas las pruebas.

CUERPO NACIONAL DE POLICIA

Preparación a cargo de funcionarios titulados superiores del Cuerpo. Pruebas físicas en gimnasio acreditado.

POLICIA LOCAL: ALBACETE O CUALQUIER OTRO MUNICIPIO

Preparación a cargo de funcionarios del cuerpo. Pruebas físicas en gimnasio acreditado.

AUXILIARES AYUDANTES Y DIPUTACIONES PARA CUALQUIER MUNICIPIO O PROVINCIA

ACADEMIA GASPAR ROMERO
C/ TINTE, 12, ENTPLA. A. ALBACETE. TEF. 22 82 01

PROXIMA CONVOCATORIA OPOSICIONES

* JUSTICIA: OFICIALES, reunión previa y comienzo de clases, martes 14 noviembre 5 tarde.
AUXILIARES y AGENTES, nuevos grupos el 6 de noviembre a las 8 de la tarde.
* CORREOS: AUXILIARES CLASIFICACION Y REPARTO: 1750 plazas.
* GESTION POSTAL: 30 plazas.
* ENSEÑANZA SECUNDARIA:Ya iniciadas clases de preparación de la PRUEBA COMUN A TODAS LAS ESPECIALIDADES Y TECNOLOGIA ADMINISTRATIVA Y COMERCIAL. Restantes especialidades, organización según demanda.
* GUARDIA CIVIL:Preparación de todas las pruebas por profesorado titulado superior especialista en las respectivas áreas. Pruebas físicas en gimnasio acreditado.

ACADEMIA GASPAR ROMERO
C/ TINTE, 12, ENTPLA. A. ALBACETE. TEF. 22 82 01

INSALUD: EXCEPCIONAL OPORTUNIDAD

- PROXIMAS CONVOCATORIAS: AUXILIARES, 1.119 PLAZAS; CELADORES, 1.450 PLAZAS.
ATS-DUE, 1.600 PLAZAS. Reunión informativa, 9 noviembre a las 9 de la tarde. AUXILIARES CLINICA, reunión informativa, 9 noviembre a las 8 de la tarde.
- TAMBIEN PROXIMA PUBLICACION OFERTA DE EMPLEO PUBLICO 1995 DE MILES DE PLAZAS DE TODAS LAS CATEGORIAS. CLASES DIARIAS O INTENSIVAS FIN DE SEMANA.

CONTABILIDAD

CLASES DIARIAS O SOLO SABADOS MAÑANAS, PARA BANCA Y CAJAS DE AHORRO, ECONOMICAS Y EMPRESARIALES, RELACIONES LABORALES, FORMACION PROFESIONAL, ASESORIAS, ETC.

ACADEMIA **MAYPE**
C/ Mayor 41, 2º
ALBACETE

¡MAYPE INFORMA!

ABIERTO PLAZO MATRICULA CURSO 95-96
EN HORARIO DE TARDE DE 18,00 A 20,00 HORAS
PREPARACION EXCLUSIVA PARA INGRESO EN:
¡ACADEMIAS SUPERIORES Y BASICAS DE LOS TRES EJERCITOS!
¡CUERPO NACIONAL DE POLICIA Y GUARDIA CIVIL!
TROPA PROFESIONAL E INSTITUTOS POLITECNICOS DEL EJERCITO!
¡RESERVA TU PLAZA YA! ¡PLAZAS LIMITADAS!
ACADEMIA MAYPE ¡GARANTIA DE EXITO!

ACADEMIA **MAYPE**
C/ Mayor 41, 2º
ALBACETE

RESULTADOS OPOSICIONES DIFERENTES CONVOCATORIAS

Cuerpo Nacional de Policía	25	Aprobados con Plaza
Guardia Civil	10	" " "
Academias Básicas	8	" " "
Tropa Profesional	18	" " "
Institutos Politécnicos	1	" " "
Academia Superior E.T.	1	" " "

¡¡MATRICULATE YA!!
TU PUEDES SER UNO DE ELLOS
EN LAS PROXIMAS CONVOCATORIAS
MAYPE: ¡GARANTIA DE EXITO!

Adi FORMACION

Academia de diseño

DIBUJO LINEAL
SISTEMAS DE REPRESENTACION
GEOMETRIA DESCRIPTIVA
DELINEACION ARQUITECTURA
DIBUJO TOPOGRAFICO
DIBUJO INDUSTRIAL
DIBUJO PUBLICITARIO

AutoCAD -- ARQ 3D -- 3D Studio
C/ GAONA 16, 1º D. T: 52 05 14 Fax: 52 38 44 ALBACETE

CENTRO DE ESTUDIOS
GUARDIOLA

C/. Dionisio Guardiola, 56 - Teléfono 50 83 10

NUEVOS CURSOS DE:

* **CONTABILIDAD**
* **INFORMATICA:**
* WINDOWS * EXCEL
* WORD * dBASE IV
* **OPOSICIONES DE JUSTICIA**

Academia **FEBER**

OPOSICIONES MINISTERIO DE JUSTICIA

Próxima convocatoria:
Agentes, Auxiliares y Oficiales
COMENZAMOS LAS CLASES EN SEPTIEMBRE EN GRUPOS REDUCIDOS. **RESERVA TU PLAZA**
Clases de apoyo de: **EGB, BUP, COU, FP e Inglés**
MECANOGRAFIA, INFORMATICA Y CONTABILIDAD
Tesifonte Gallego, 12. Tel: 23 03 52
Obispo Tagaste, 31. Tel: 52 40 66
Carretera de Albacete, 71 CASAS IBAÑEZ. Tf: 46 11 87

Academia Atlanta

VIRREY MORCILLO, 1
= 52 03 66
ALBACETE

RECUPERACIONES

Estudia, Razona y Organiza tus tareas en *EGB, BUP, ESO, REFORMA Y COU* con apoyo de Psicólogo y Técnicas Estudio.

PROBLEMAS	SOLUCIONES
HABITO AL TRABAJO	PROGRAMACION DE TAREAS
FALTA DE COMPRENSION	TECNICAS DE ESTUDIO
ESQUEMATIZACION	TECNICAS DE ESTUDIO
MEMORIZACION	TECNICAS DE ESTUDIO
EXAMANES	TECNICAS DE EXAMEN

ACADEMIA GASPAR ROMERO
C/ TINTE, 12, ENTPLA.A ALBACETE TEF: 22 82 01

EGB, BUP, REFORMA, COU, FORMACION PROFESIONAL, ESCUELA POLITECNICA, UNIVERSIDAD, IDIOMAS.

Todas las materias. Grupos reducidos.

OPOSICIONES. MUY IMPORTANTE

INEM: AUXILIARES, 1.900 PLAZAS, ADMINISTRATIVOS, 100

Especialmente importante para personal laboral eventual o funcionario interino del INEM.
REUNION INFORMATIVA; 8 NOVIEMBRE, 8 TARDE

ADMINISTRATIVOS, ADMINISTRACION ESTADO, SEGURIDAD SOCIAL E INFORMATICA: PROMOCION INTERNA.

1.000 PLAZAS; PARA FUNCIONARIOS DEL CUERPO AUXILIAR.
REUNION INFORMATIVA; 8 NOVIEMBRE, 7 TARDE

La Tribuna de Albacete

EL UNICO DIARIO DE AQUI

M.C.D.2022

INMOBILIARIA Sureste
VENTAS • ALQUILERES
• Pisos • Locales
• Fincas • Apartamentos
¿QUIERE VD. COMPRAR O VENDER?
Tesifonte Gallego, 12 - 1º Izq. ALBACETE
23 41 84

EMPLEO

● **SE NECESITA** camarero con experiencia. Llamar teléfono 50 98 78

● **SE NECESITA** empleada de hogar interna para Valencia capital, experiencia en niños. Teléfono: 96/356 11 54. Llamadas tarde noche.

● **SELECCIONAMOS** chicos-chicas, para venta calendarios, litografías, papeletas. Trabajo fácil, cobro diario. Teléfono: 52 36 09

● **INGLES TITULADA,** da clases particulares a todos los niveles. Recuperaciones. Teléfonos: 23 47 24 – 50 32 50

● **SE PRECISA** profesor de guitarra española. Tef. 23 69 30

● **AUMENTA** tus ingresos al tiempo que creas tu propio negocio. 908 04 91 84

VENTAS

PROYCONSA
Vende Plazas Garaje
Edificio situado en C/ Fernando Poo, 12 y 14. Teléfono
Información: 22 70 54

¿Busca piso? ¡No espere más!
En Inmobiliaria Hogar
C/ Antonio Machado, nº.31
Teléfono 23 55 55
Tenemos el piso que usted andaba buscando

● **INMOBILIARIA HOGAR,** vende piso zona Barrio El Pilar. 3 dormitorios, salón, cocina, baño, exterior. Reformado. Precio: 6.500.000 Ptas. negociables. Teléfono: 23 55 55

● **INMOBILIARIA HOGAR,** vende piso zona Menéndez Pidal, 4 dormitorios, salón, cocina, baño. Precio. 6.000.000 Ptas. Tfno. 23 55 55

● **INMOBILIARIA HOGAR** vende piso zona Luis Badia, 5 dormitorios, salón, cocina amuebalda, baño, calefacción individual. Reformado. Precio. 8.300.000 ptas. Tef. 23 55 55

● **INMOBILIARIA HOGAR** vende pisos nuevos a estrenar, zona Bº San Pablo, 3 dormitorios, salón, cocina, 2 baños, ascensor, calefacción individual. Precio desde 8.500.000 ptas. Tef. 23 55 55

● **INMOBILIARIA HOGAR,** vende piso zona Arquitecto Carrilero, 3 dormitorios, salón, cocina amueblada, baño, ascensor, calefacción individual. Precio: 9.500.000 ptas. Tfno. 23 55 55

CASA INMOBILIARIA GESTION Y FINANCIACION DE PISOS
Octavio Cuartero. 36
Esquina Collado Piña

● **REF. 614.- CASA INMOBILIARIA** vende piso zona Francisco Pizarro, 87 metros útiles, 4 habitaciones, salón, cocina amueblada con despensa, todo exterior, 2 terrazas, 4.000.000. Teléfonos: 50 88 68 y 50 24 58

● **REF. 613.- CASA INMOBILIARIA** vende piso en Luis Badía, 90 metros útiles, 4 habitaciones, salón, cocina amueblada, 2 baños completos, ascensor y plaza de garaje, calefacción individual, 2 terrazas, totalmente reformado. 12.500.000. Teléfonos: 50 88 68 y 50 24 58

● **REF. 611.- CASA INMOBILIARIA** vende piso en Barrio de la Industria, nuevo a estrenar, 90 metros útiles, 4 habitaciones, salón, cocina, 2 baños completos, ascensor, 2 plazas de garaje, calefacción individual, trastero de 25 metros, primeras calidades. 14.700.000. Teléfonos: 50 88 68 y 50 24 58

● **REF. 619.- CASA INMOBILIARIA** vende piso en Pérez Pastor, 130 metros útiles, 5 habitaciones, salón, cocina amplia con despensa, 2 baños completos, ascensor y plaza de garaje, calefacción, totalmente reformado. 12.000.000. Teléfonos: 50 88 68 y 50 24 58

● **REF. 612.- CASA INMOBILIARIA** vende piso en Bernabé Cantos, 98 metros, 4 habitaciones, salón, cocina, baño, todo exterior, trastero grande. Comunidad mínima. 7.500.000. Teléfonos: 50 88 68 y 50 24 58

● **VENDO** Mercedes 230-CE-Coupé A.A., dirección asistida, C.C. Muy buen estado. Tel. 52 31 17. Horas de comercio

● **TORREVIEJA OCASION** pisos de 2 dormitorios con piscina, totalmente amueblados, a estrenar. 5.950.000 ptas. Teléfono: 21 31 71

● **DE EMBARGOS,** pisos, locales, solares, vehículos, maquinaria agrícola, obras, hostelería, a precios de ganga. Semanario de subastas. Infórmese: 902/10 03 10

ALBACETE INMOBILIARIA
Ventas de: pisos, locales y fincas.
Teléfono: 52 34 00
Mayor, 67
ALBACETE

ALQUILER

● **ALQUILO** piso amueblado, agua caliente, calefacción. Parque. Tel. 22 60 18

● **ALQUILO** piso amueblado, céntrico, barato, 6 habitaciones. Tels. 21 09 05 21 77 22

INMOBILIARIA CAMARA

● **CAMARA VENDE** piso zona San Agustín. 4 dormitorios. Calefacción. 13.950.000 pts. Tel.: 21 80 11

● **CAMARA VENDE** piso Villacerrada. Excelente estado. 4 dormitorios. Garaje. Tel.: 21 80 11

● **CAMARA ALQUILA** despacho zona centro. Exterior. 51 m². Tel.: 21 80 11

● **CAMARA ALQUILA** piso Baños. 4 dormitorios. Cocina amueblada. Calefacción. 45.000 pts. Tel.: 21 80 11

● **ALQUILO** despachos, exteriores, calefacción, frente aparcamiento. C/ Cura, 5. Teléfono: 21 51 39

● **SE ALQUILA** nave acondicionada a 2 Km. con luz y agua. Teléfono: 22 14 53

● **ALQUILO** apartamento amueblado céntrico. Teléfonos: 23 04 89 - 23 63 73

● **SE ALQUILA** local C/ Zapateros, 38. 90 m² (aprox.) 60.000 ptas. Teléfonos: 908/86 42 40 ó 22 65 10 (Fernando)

● **SE ALQUILA** local comercial acondicionado C/ Benavente, 44. 44 m² (aprox). Teléfonos: 908/86 42 40 ó 22 65 10 (Fernando). 65.000

● **GESDOMUS** alquila apartamento, zona Hospital, 2 dormitorios, calefacción, ascensor, garaje, 55.000 ptas. Tel: 52 32 81

● **ALQUILO** apartamento amueblado muy céntrico. Tel. 22 39 36

● **SE ALQUILA** apartamento. Plaza del Altozano. Oficinas o amueblado. 2 habitaciones, salón, baño, cocina, recibidor, terraza, calefacción, garaje opcional. Teléfono: 21 05 43

●**SE ALQUILA** piso 130 m². Zona centro. Tefs. 21 59 61/21 17 92

● **SE ALQUILA** local frente plaza toros. Teléfono: 22 09 63

VARIOS

LIMPIEZAS FERNANDEZ
-EXTRACCION DE FOSAS SEPTICAS
-LIMPIEZA DE TUBERIAS Y ALCANTARILLADOS
-REVISION DE TUBERIAS POR EQUIPOS DE TELEVISION
TELEFONOS:
OFICINA: 22 08 38
PARTICULAR: 52 04 80

● **RAQUEL, MASAJES DE RELAX** máxima discreción. Particular. Tef. 24 10 19

● **CASA CONTACTOS** Señoritas no profesionales. Discreción. De 10 mañana a 8 tarde. Tef. 22 84 64

● **LAMPARAS FUENLLANA** fábrica propia. Venta directa al público, C/ Aguja 13, a 50 metros detrás de Pryca

Señoritas G. AMUR
Masajistas para caballeros.
Tef. 51 11 74
ALBACETE

¿NECESITA UN CREDITO?
SE LO GESTIONAMOS CON RAPIDEZ
- PRESTAMOS HIPOTECARIOS
- CREDITOS PERSONALES
TELEFONO: 52 40 47

AGENCIA MATRIMONIAL

Realmente hay diferencia

● **LAS ALIANZAS DE ORO** Estamos preparando una fiesta para personas que se encuentren solas, si ese es tu caso llama al 967-52 15 90

● **LAS ALIANZAS DE ORO:** Si te encuentras solo y necesitas alguien especial con quien compartir tu vida, llámame. Empresaria, divorciada, 43 años, atractiva. Teléfono: 52 15 90

● **LAS ALIANZAS DE ORO:** Jefe de Administración, 30 años, sincero, desenvuelto y culto, conocería chica sencilla. Teléfono: 52 15 90

C/ TINTE. 56–1º IZDA. ALBACETE

● **SE HACEN ARREGLOS DE ROPA** especialidad en vaqueros. Tef. 50 86 67

C/ LA CABA Nº 8
TFNO: 50 42 06

SANCHEZ DEL RIO
AGENCIAS INMOBILIARIAS

PLAZA VIRGEN DE LOS LLANOS
TFNO. 52 26 00

● **SANCHEZ DEL RIO** vende piso Plaza de Maestro Chueca, cuatro dormitorios y salón. Tef. 50 42 06/52 26 00

● **SANCHEZ DEL RIO** vende piso calle Mayor, tres dormitorios y salón, 106 m². Tef. 50 42 06–52 26 00

● **SANCHEZ DEL RIO** vende piso calle Antonio Machado, tres dormitorios y salón. Calefacción individual. Duplex. Tef. 50 42 06–52 26 00

● **SANCHEZ DEL RIO** vende piso Plaza de la Constitución, 5 dormitorios y salón, calefacción. Tef. 50 42 06–52 26 00

● **SANCHEZ DEL RIO** vende piso calle Teodoro Camino, 6 dormitorios y salón, calefacción central. Tef. 50 42 06–52 26 00

● **SANCHEZ DEL RIO** vende piso calle Pérez Pastor, 5 dormitorios y salón. Calefacción. Superficie 250 m² Tef. 50 42 06–52 26 00

● **SE VENDE LOCAL** en C/ Ferrocarril, 3. 65 m². Posibilidad de dividir en uno de 25 m² y otro de 40 m². Precio interesante. Telf: 50 37 69

GESDOMUS
Vende 44 viviendas de 2 y 3 dormitorios, zona Parque Sur. Cocina amueblada. Precio desde 10.000.000. Teléfono: 52 32 81

● **GESDOMUS** vende pisos en construcción de 2, 3 y 4 dormitorios, zona Carretera de Jaén, calefacción individual, ascesnor, zonas de recreo, trasteros, garajes, amplias facilidades de pago, infórmese. Tel: 52 32 81

● **GESDOMUS** vende pisos en construcción, de 4 dormitorios, zona céntrica, 110 y 120 m² útiles, garaje y trastero, desde 15.000.000 ptas. Tel: 52 32 81

● **GESDOMUS** vende apartamento nuevo de 2 dormitorios, zona Carretera de Jaén, trastero, 5.800.000 ptas. Tel: 52 32 81

● **OCASION** se vende Opel Calibra 16 V. Rojo, Full Equipe, equipo Philips, ruedas nuevas, 30.000 km. Teléfono: 22 83 64

● **SE VENDE** BX 19 a.e.c. 595.000. Lancia Prisma 575.000. Mercedes 300 D. 800.000. Renault 24 690.000. Tel. 908-86 41 57

GESDOMUS
ASESORES INMOBILIARIOS
TEL. 52 32 81
Paseo de la Libertad, 15
3º pta. 1
02001 – ALBACETE

● **GESDOMUS** vende piso principal, zona Villacerrada, 115 m², 3 dormitorios, calefacción central, ascensor, 10.500.000 ptas. Tel: 52 32 81

● **GESDOMUS** vende piso principal, zona Catedral, 145 m², 4 dormitorios, cocina amueblada, calefacción central, garaje, 12.000.000 ptas. Tel: 52 32 81

● **TORREVIEJA OCASION** apartamentos de un dormitorio, totalmente amueblado, a estrenar, 4.375.000 ptas. Teléfono: 21 31 71

● **SE VENDE** apartamento. 80 m². 2 dormitorios, salón, baño, cocina y plaza de garaje. 8.250.000. Teléfono: 23 15 24

● **PARTICULAR VENDE** piso a estrenar en C/ Luis Vives. 100 m² útiles, salón, 3 dormitorios, 2 baños completos, patio de 60 m², 2 plazas de garaje y dos trasteros. 14 millones. Abstenerse curiosos. Teléfono: 24 10 95. Noches

● **SE ALQUILA** piso amueblado, céntrico. Nuevo. 2 habitaciones. Teléfono: 21 19 19

● **ALQUILO** apartamento amueblado. Teléfonos: 23 34 14 – 24 18 02

● **ALQUILO** apartamento amueblado, 2 dormitorios. Todo nuevo. Tel: 50 33 03

● **ALQUILO** apartamento amueblado, 1 dormitorio. Zona Parque. Tel. 22 63 20

● **ALQUILO** apartamento amueblado, 2 dormitorios, garaje, piscina. Teléfono: 21 51 39

● **ALQUILO** bar calle Bernabé Cantos, 10. Tel. 22 07 74

● **SE ALQUILA** piso amueblado, 5 dormitorios, 3 cuartos de baño, zona Fátima. Teléfonos: 21 10 34 – 21 91 13

RESIDENCIA FEMENINA
OLALLA JIMENEZ
UNIVERSITARIOS
PLAZAS LIMITADAS
FRENTE Nº 23 C/ ROSARIO
02001 ALBACETE
Pje. Massó, 8
☎ 24 05 27–52 14 46

● **SE ALQUILA** entreplanta acondicionada. 70 m² en C/ Rosario, 72. Chaflán Pérez Galdós. Teléfono: 22 13 73

● **ALQUILO** local comercial, acondicionado. C/ Baños. 45.000 Ptas. 30 m². Teléfono: 23 61 49

● **SE ALQUILA** piso amueblado a estrenar. Tefs. 22 87 69–50 49 49

● **SE ALQUILAN** habitaciones. Tfnos. 22 03 52 50 67 95 - 22 02 14

● **ALQUILO** piso–apartamento amueblado, céntrico, lujo, garaje opcional. 70.000. Tef. 21 03 21

ALQUILO
PLAZA DE GARAJE
C/ Avila esquina C/ Francisco Javier de Moya.
Teléfono: 22 28 21

● **EXTRAVIADO** perro pastor belga negro, por urbanizaciones La Florida, Los Chopos y El Plantío (Vereda de Jaén). Cojea pata derecha, lleva collar de cadena y correa antiparásitos. Atiende por Dark. Avisen teléfonos: 22 97 62 y 21 39 46. Se gratificará

● **CONTACTA** Conoce personalmente auténticas chicas y parejas liberadas. No profesionales. Esperan conocer urgentemente hombres de todas las edades en toda España. Servicio rápido y discreto. Llamen a nuestras simpáticas recepcionistas. 952/86 26 02 hasta medianoche. Gays 952/86 23 02. Chicas asociaros gratis

SISTEMAS PLADUR
Teléfono:
967/22 25 33
Móvil: 908/ 86 53 39

anmartín asesores
Rosario, 3 - 7.º (Edificio Capitol)
☎ 21 04 29 ALBACETE

TRASPASOS

● **OPORTUNIDAD** se traspasa café bar. C/ Zapateros nº 18. Teléfono: 50 23 30. Albacete

● **EXCEPCIONAL OPORTUNIDAD**, se traspasa tienda de ropa en Albacete. Negocio montado más complementos. Tfnos. 48 04 19 49 55 89

SE TRASPASA GIMNASIO
En funcionamiento en Albacete capital. Teléfonos:
24 15 30 – 21 23 36

ESTUDIAMOS Y RESOLVEMOS, MEDIANTE GAS CANALIZADO O BOTELLAS SU INSTALACION DE
CALEFACCION INDIVIDUAL
Y AGUA CALIENTE CON LA ENERGIA DEL FUTURO LIMPIA Y ECONOMICA
Butano SE LO DEMUESTRA
Consúltenos sin compromiso al Teléfono: 23 57 08
Climagas, S.L. - EMPRESA COLABORADORA DE **Repsol Butano, S.A.**

MUSCULACION
PROTEINAS, AMINOACIDOS, VITAMINAS, ANABOLIZANTES, BEBIDAS ENERGETICAS...etc.

Todos los campeones lo afirman: la diferencia entre progresar o no, está en la Nutrición. ¡Si quieres empezar a progresar actua ya.!. Tenemos una fórmula específica para cada situación. Disponemos de todas las marcas a los mejores precios. Proteínas desde 1.500 Ptas./Kilo.

HERBOLARIO NATUR–MARIBEL, C/ San Agustín, 8 ALBACETE

Lda. en Farmacia

Mª Isabel Delgado
PROFESORA DE ACUPUNTURA Y NATUROPATIA

Ayudo a curar la enfermedad, a eliminar el dolor, a salvar su cabello, a dejar el tabaco y el alcohol, a reducir peso y a mejorar su salud. Utilizo Acupuntura, Homeopatía, Raíces y plantas. Consulta en Albacete en HERBOLARIO NATUR–MARIBEL, C/ San Agustín, Nº 8. Más información y petición de hora:

☎ 52 00 06 y móvil: 908–04 99 75

M.C.D.2022

La Tribuna
TELEVISION

El debate sobre la existencia de fantasmas es siempre un debate estéril

La pérdida de un ser querido es siempre profundamente dolorosa

"Fuerzas ocultas" centra su debate sobre los fantasmas

MADRID. (Efe).- La pérdida de un ser querido es siempre profundamente dolorosa y, para algunos, tan difícil de superar que la resignación no les basta y aseguran mantener contacto con ese ser amado, desde la otra vida.

El debate sobre la existencia de fantasmas es y será siempre un debate algo esteril, ya que nadie ha vuelto de la muerte para dar explicaciones y partidarios y detractores dan argumentos muy diferentes para explicar fenómenos inexplicables.

El programa "Fuerzas ocultas", que emite la primera cadena de TVE todos los lunes, se centra hoy en el debate sobre la existencia o no de fantasmas, bajo el título de "La fuerza del cariño". ¿Puede el amor a una persona hacer que esta se manifieste después de muerta?.

"Fuerzas ocultas" ha invitado a su estudio a cuatro personajes que hablarán sobre sus experiencias en este aspecto y a otros que niegan que esas energías que se manifiestan sean los espíritus de los muertos.

En el programa se escucharán los testimonios del famoso peluquero Rupert, que afirma hablar con su madre y que tiene bastante hábito para hacerlo, así como Ramiro Calle, orientalista, quién asegura que los que niegan la reencarnación y el dialogo con los muertos son minoría, frente a los 3.000 millones que afirman lo contrario.

En "La fuerza del cariño" también se oirá el testimonio de la baronesa Thyssen, antes Tita Cervera, en un fragmento de la entrevista que recientemente dió a Ana Cristina Navarro en el programa "La vida según...", en el que afirma que habla habitualmente con su madre muerta.

Antonio Gamonal, psicoanalista, y Esteban Galán, que estarán en el estudio también, junto a Rupert y Calle, aportarán sus opiniones sobre este inacabable tema.

El programa ofrecerá, también, tres reportajes, uno sobre la curandera Rosa Piriz.

En el espacio se oirá el testimonio de la baronesa Thyssen, Tita Cervera.

Las películas del lunes

▶**"Mi hermana está pirada".-** La sesión cinematográfica del lunes comienza a las 10:40 en Tele 5 bajo el título "Mi hermana está pirada". Se trata de una comedia italiana dirigida por Carlo Verdone, quien también trabaja como protagonista junto con la bellísima Ornella Muti.

Una joven reaparece en la vida de su hermano, tras siete años de inexplicable ausencia. Es un desafortunado intento de resucitar la comedia italiana en los años ochenta, ya sin gracia ni frescura.

▶**"Volver a vivir".-** A las 15:35 Tele 5 programa "Volver a vivir". Un drama insulso y bastante aburrido. Cuenta como una mujer se queda paralítica al dar a luz a su segundo hijo. Esta producción estadounidense está dirigida por Michael Toshiyuki Uno e interpretada por Nicolette Sheridan y Gary Coole.

▶**"Familia de extraños".-** A la misma hora, Antena 3 emite "Familia de extraños". El film, dirigido por Sheldon Larry, cuenta como una joven sufre un accidente de coche debido a un desmayo y tiene que ser operada para que esto no vuelva a pasar.

Los médicos necesitan un historial clínico y cuando la joven acude a su padre para que la ayude, éste le revela que fue adoptada. Melissa Gilbert ("Laura" en la inolvidable "La casa de la pradera") y Patty Duke son los encargados de poner vida a este drama canadiense.

Ornella Muti.

Mia Farrow.

Diane Keaton.

▶**"Mi querido mafioso".-** "Mi querido mafioso" es la película de la Segunda de TVE para la tarde. Trata de un delincuente habitual que se acoge al programa gubernamental de protección de testigos. El FBI vigila todos los movimientos del joven, con el fin de que pueda declarar en un importante juicio.

La relación entre ambos modificará algunos aspectos de la gris existencia del agente, haciendo de él un hombre más simpático y divertido. Un film divertido gracias a los indiscutibles Steve Martin y Rick Moranis, que a las ódenes del director John Bailey ofrecen una tarde de risas, después de tantas películas dramáticas.

▶**Una excelente comedia.-** La Segunda de Televisión Española es la encargada en iniciar la sesión de la noche. A las 22:00 se podrá disfrutar de una excelente comedia y a unos espléndidos actores, la bellísima Carole Lombard y el brillante William Powell, ambos dirigidos por Gregory Lavaca. Aunque no sea un título muy recordado hoy, es un verdadero clásico de la comedia sofisticada americana. Un vagabundo entra a servir en casa de una familia burguesa. La trama se desborda cuando por un ataque de celos una de las hijas del matrimonio esconde un collar de perlas en el colchón del nuevo mayordomo.

▶**"La venganza sangrienta".-** "La venganza sangrienta" es la película que Antena 3 emite a las 22:45. Esta producción estadounidense está dirigida por Richard Munchkin e interpretada por Don "The Dragon" Wilson y Shari Shattuck. Es la historia de un abogado oriental que no cesa de hacer justicia en la calle contra los traficantes de droga, desde el asesinato de su mujer e hijo por una banda de narcotraficantes.

▶**"El héroe del río".-** La madrugada promete inolvidable gracias a "El héroe del río", cuyo principal protagonista es el inimitable Buster Keaton. La comedia será emitida por la Segunda de TVE a las 01:00. Es uno de los títulos más célebres de la carrera de Buster Keaton, con acrobacias que aún hoy resuntan increíbles. La lograda comedia está dirigida por Charles Riesnes.

▶**"El misterio del monte Sher".-** Quince minutos más tarde Tele 5 programa "El misterio del monte Sher". Una película de suspense dirigida por Vince martin e interpretada por Phil Avalon y Tom Richards. Dos individuos roban de una vieja casa una extraña piedra con poderes malignos. Uno de ellos pretende deshacerse de su socio y a partir de ese momento y bajo la influencia de la piedra, van muriendo todos los implicados.

▶**"Días de radio".-** Antena 3 programa una divertida película del director y actor Woody Allen a las 01.30. "Días de radio" cuenta con dos de las ex mujeres del genial cineasta, Mia Farrow y Diane Keaton. A principios de los 40 la radio era el medio de comunicación más popular y se convertía en el centro de la vida familiar. Un judío neoyorkino rememora con cariño y nostalgia su infancia en aquellos días, donde no había televisión y la gente vivía pendiente de los informativos, los seriales, la música y los reportajes que ofrecía la radio. Inolvidable.

▶**"La habitación del miedo".-** Antena 3 es la encargada de cerrar la sesión de cine con "La habitación del miedo" a las 04:30. Se trata de una película de miedo dirigida por Armand Mastroianni e interpretada por Cotter Smith y Mel Harris. Un niño de 10 años tiene poderes telequinésicos potenciados por su padre. Un día, jugando con una figura que representa al demonio, y sin saberlo, le da vida. El diablo ha elegido como habitáculo el armario del niño, donde crecerá su fuerza para dominar la voluntad de su creador.

M.C.D.2022

tve1 El pastor de Cuenca, en ¿Quién sabe dónde?

Unos desaparecen porque mueren y otros desaparecen pero siguen vivos. En este último caso no es la parapsicología, sino Paco Lobatón, el encargado de buscarlos y volverlos a la vida que abandonaron o le obligaron a abandonar. Este lunes, en "¿Quién sabe donde?", Paco Lobatón se hace eco del cúmulo de pistas llegadas al programa en torno al caso del Pastor de Cuenca, desaparecido el 2 de octubre y del que este programa ya ha realizado diversos llamamientos.

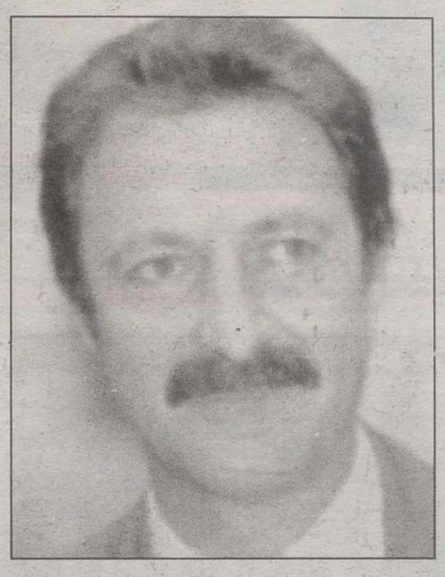

Paco Lobatón.

tve2 William Powell, "Al servicio de las armas"

El actor William Powell, con sus bigotito y sus amplias entradas, siempre tuvo aspecto de hombre mayor, incluso cuando era joven, aunque pocos actores han tenido la maestría que él siempre tuvo para dar a sus personajes un toque especial.

Y si no, veanlo hoy lunes en la película "Al servicio de las damas", una comedia dirigida por el olvidado Gregory La Cava en 1936, en el programa "¡Qué grande es el cine!", que presenta José Luis Garci en La 2.

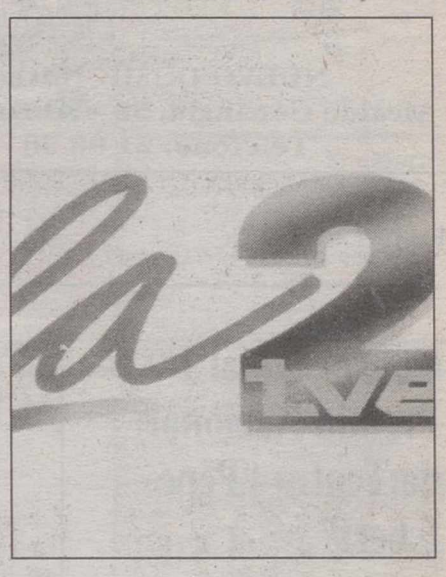

Cine en La 2.

STAINER, IMPERMEABILIZACION DE: TERRAZAS; CANALES; DEPOSITOS AGUA; SOTANOS; PISCINAS; ETC... PIDAN PRESUPUESTO SIN COMPROMISO TELEFONO Y FAX: 967-231072 APLYSEAL S/L

tve1

- 00.- RING RING
- 15.- SELVA MARIA
- 45.- CORAZON SALVAJE
- 25.- NOTICIAS
- 30.- PASA LA VIDA
- 55.- NOTICIAS
- 4,00.- INFORMATIVO TERRITORIAL
- 30.- LA COCINA DE KARLOS ARGUIÑANO
- 00.- TELEDIARIO - 1
- 40.- EL TIEMPO
- 5,45.- AGUJETAS DE COLOR DE ROSA
- 40.- SE HA ESCRITO UN CRIMEN
- 30.- NOTICIAS
- 35.- LAS GEMELAS DE SWEET VALLEY
- 9,00.- LA DOCTORA QUINN
- 00.- INFORMATIVO TERRITORIAL
- 20.- GENTE EN CARTELERA
- 00.- TELEDIARIO - 2
- 37.- EL TIEMPO
- 40.- PEPA Y PEPE
- 10.- ¿QUIEN SABE DONDE?
- 20.- FUERZAS OCULTAS
- 00.- TELEDIARIO-3
- 30.- AMORES
- 30.- GENTE EN CARTELERA (R)
- 00.- SIN FRONTERAS (R.)
- 45.- ¿COMO LO VEIS?
- 15.- ¿COMO LO VEIS? (R.)
- 45.- TELEDIARIO-4
- 15.- DIME LUNA EPISODIOS N. 69 Y 70
- 00.- DESPEDIDA Y CIERRE

tve2

- 06,00.- EURONEWS
- 07,30.- LA 2. NOTICIAS
- 08,45.- THATS ENGLISH
- 09,00.- LA 2. NOTICIAS
- 09,10.- LOS DESAYUNOS DE RADIO 1
- 10,00.THATS ENGLISH
- 11,00.- THATS ENGLISH
- 10,15.- TV. EDUCATIVA LA AVENTURTA DEL SABER
- 11,15.- LOS FRUTOS DE EL DORADO
- 12,15.- LA ISLA DEL TESORO
- 12,30.- NORTHWOOD
- 13,00.- LA 2. NOTICIAS
- 13,30.- PINNIC
- 15,00.- CIFRAS Y LETRAS
- 15,30.- GRANDES DOCUMENTALES
- 16,30.- PUEBLO DE DIOS
- 17,05.- LA PELICULA DE LA TARDE **"Mi querido Mafioso"**
- 18,45.- PREGUNTAS Y RESPUESTAS
- 19,30.- BARRIO SESAMO
- 20,00.- ZONA ACB
- 20,30.- ZONA DE JUEGO
- 21,00.- LINGO
- 21,35.- LA 2. NOTICIAS
- 21,55.- HOY EN EL PARLAMENTO
- 22,00.- ¡QUE GRANDE ES EL CINE! Dirección: José Luis Garci **"Al Servicio de las Damas"**
- 01,00.- CINE CLUB. COLECCION KILLIAMS. CINE MUDO **"El Heroe del Rio"**
- 02,20.- POLICIA DE BARRIO
- 02,45.- DESPEDIDA Y CIERRE

Antena 3

- 07,00.- NOTICIAS
- 07,20.- CLUB MEGATRIX
- 09,30.- MI AMADA BEATRIZ
- 10,30.- SANTA BARBARA
- 11,30.- LOS MEJORES AÑOS
- 12,00.- HART Y HART
- 13,00.- BONANZA
- 14,00.- ALF
- 14,30.- EL PRINCIPE DE BEL AIR
- 15,00.- NOTICIAS
- 15,35.- TELECINE
- 17,35.- EL EQUIPO A
- 18,30.- SOMOS DIEZ
- 19,30.- LOS SIMPSON
- 20,00.- LOS VIGILANTES DE LA PLAYA
- 20,30.- A TODA PAGINA
- 21,00.- NOTICIAS
- 21,30.- AY SEÑOR, SEÑOR II. Beatriz y Arturo se muestran dispuestos a adoptar a Lucía. Aprovechando la buena relación creada entre ellos y las monjas del colegio de la niña, Arturo planea engañarlas y realizar una operación especulativa en unos terrenos propiedad de la orden.
- 22,30.- CINE
- 00,30.- HOMICIDIO
- 01,30.- NOTICIAS
- 02,00.- CINE DE MADRUGADA
- 04,00.- TELEVENTA
- 05,00.- CINE DE MADRUGADA
- 06,15.- LA LLAMADA DEL OESTE
- 06,45.- TELENOTICIAS

Tele 5

- 05,55.- LAS NOTICIAS 2
- 07,45.- BESAME LICIA
- 08,15.- EL EMPERADOR DE LA JUNGLA
- 08,40.- SUPERMARIO BROS
- 09,05.- LUPIN
- 09,35.- MUJERES PELIGROSAS
- 10,40.- CINE CORAZON **"Mi hermana está pirada/Lo e mia sorella"**
- 12,45.- LAS LECCIONES DE COCINA DE PEDRO SUBIJANA
- 12,55.- LAS NOTICIAS
- 13,00.- McGIVER
- 14,00.- LAS CHICAS DE AL LADO
- 14,30.- LAS NOTICIAS
- 15,05.- ¡QUE ME DICES!
- 15,35.- TARDE DE CINE **"Volver a vivir/A time to heal"**
- 17,35.- CONAN
- 18,05.- POWER RANGERS
- 18,35.- VR TROOPERS
- 19,00.- LAS NOTICIAS
- 19,05.- LA RULETA DE LA FORTUNA
- 19,50.- SU MEDIA NARANJA
- 20,30.- LAS NOTICIAS
- 21,10.- TELECUPON
- 21,15.- KARAOKE
- 21,35.- WALKER TEXAS RANGERS **"Un hombre adecuado en el momento inoportuno" "El hijo pródigo"**
- 23,40.- ESTA NOCHE...CRUZAMOS EL MISSISSIPPI
- 00,45.- ENTRE HOY Y MAÑANA
- 01,15.- MADRUGADA DE CINE (Serie)

Canal +

- 08,00.- REDACCION
- 08,05.- ABC WORLD NEWS, CON PETER JENNINGS
- 08,30.- DIBUJOS ANIMADOS: **"TIC TAC TONNS"**
- 08,55.- REDACCION
- 09.00.- BUENOS DIAS, BUENOS CLIPS
- 09,25.- PLUSVALIA
- 09,52.- REDACCION
- 10,00.- CINE: **"EL INFORME PELICANO"**
- 12,16.- DOCUMENTAL: EL CINE NORTEAMERICANO SEGUN SCORSESE (III)
- 13,30.- LOS 40 PRINCIPALES
- 14,00.- TELESERIE: **"MI VIEJO ROCKERO"**
- 14,25.- MAS DEPORTE
- 14,55.- REDACCION.
- 15,00.- CINE: **LA EDAD DE LA INOCENCIA "Artic blue"**
- 17,14.- CINE: **LOS FUGITIVOS**
- 18,29.- DOCUMENTAL: MADRE HIENA
- 19,35.- DIBUJOS ANIMADOS: EL CRITICO
- 20,00.- REDACCION
- 20,05.- EL DIA DESPUES
- 21,30.- REDACCION
- 21,53.- CONTRARRELOJ
- 22,00.- ESTRENOS CANAL +: **¡VIVIR!**
- 00,09.- CINE: **MR. JONES**
- 02,00.- CINE: **"EL MAESTRO DE MARIONETAS"**
- 04,23.- CINE: **PARES Y NOVES**
- 05,56.- DOCUMENTAL
- 06,45.- EL DIA DESPUES

Canal 9

- 07,30.- CARTA DE AJUSTE
- 07,40.- AVANCE DE PROGRAMACION
- 07,45.- TELETREBALL
- 08,00.- A LA BABALA
- 08,30.- BON DIA
- 09,05.- LAS TERTULIAS DE RADIO 9
- 10,00.- ENTRE SEMANA
- 11,45.- TELETREBALL
- 12,00.- INFORMATIVO PARA SORDOS
- 12,05.- A LA BABALA
- 14,00.- NOTICIAS 9
- 15,00.- SI L'ENCERTE L'ENDEVINE
- 15,30.- TARDES DE CINE **"Babies"**
- 17,10.- MEDIAS DE SEDA
- 18,00.- TELETREBALL
- 18,15.- A LA BABALA
- 18,35.- EL GRAN SCOTT
- 19,00.- NUEVOS POLICIAS
- 19,55.- EL TRENCACAPS. Programa concurso en el que los participantes han de adivinar el contenido de diversos rompecabezas
- 20,30.- NOTICIAS 9
- 21,25.- EL TIEMPO
- 21,30.- BENIFOTREM. Miguel, deprimido, acude a un templo budista, donde está su amigo Llum del Crepuscle.
- 22,00.- DILLUNS CINE. Película por determinar
- 00,00.- CICLO: UN SIGLO DE CINE **"Bola de foc"**
- 01,50.- TELETREBALL
- 02,05.- EL COMISIONADO
- 03,00.- FIN DE EMISION

AVIOMANCHA

CURSOS DE PILOTO

* PILOTO PRIVADO DE AVION

TE OFRECE LA POSIBILIDAD DE REALIZAR ESTE CURSO Y DISFRUTAR DE UN MAGNIFICO DEPORTE

INCLUYE: MATERIAL, 60 HORAS TEORICAS, 40 HORAS DE VUELO. PRECIO 630.000 Ptas. más IVA

* PILOTO COMERCIAL (profesional) DE AVION

SI TU SUEÑO ES VOLAR EN UNA LINEA AEREA, TE OFRECEMOS NUESTRO CURSO DE PILOTO COMERCIAL HOMOLOGADO Y RECONOCIDO POR LA DIRECCION GENERAL DE AVIACION CIVIL.

CENTRAL: C/ BAÑOS, 6 BIS 02004 ALBACETE TEL: 967-52 35 41/52 33 51 FAX: 967-52 40 58

M.C.D.2022

AVIS ALQUILER DE COCHES
LICENCIA
NUEVO DOMICILIO:
Alcalde Conangla, 58 – ALBACETE
Teléfono: 21 96 60

AVIS ALQUILER DE COCHES
LICENCIA
PREGUNTE POR
NUESTROS PRECIOS

ALTOZANO

Convocado el I Premio Nacional de Teatro "Pepe Isbert"

La Junta Directiva de la Asociación Cultural de Amigos del Teatro Circo ha decidido crear el I Premio Nacional de Teatro "Pepe Isbert" con el objetivo de homenajear a un actor o actriz de nacionalidad española, cuya vida profesional de dicación al mundo del teatro sirva de ejemplo a futuras generaciones de actores.

Este premio, que tendrá carácter anual y nacional, lleva el nombre de Pepe Isbert por ser uno de los más grandes actores que ha dado España y por estar vinculado a Albacete y su provincia.

La Asociación de Amigos del Teatro Circo pretende con la creación de este premio concienciar a España y a las instituciones en general de la necesidad de recuperar urgentemente el singular Teatro Circo de Albacete.

La elección del ganador se hará en esta primera ocasión por la propia Junta Directiva, sin descartar que, en futuras ediciones, sean los asociados quienes procedan por sufragio a su nombramiento.

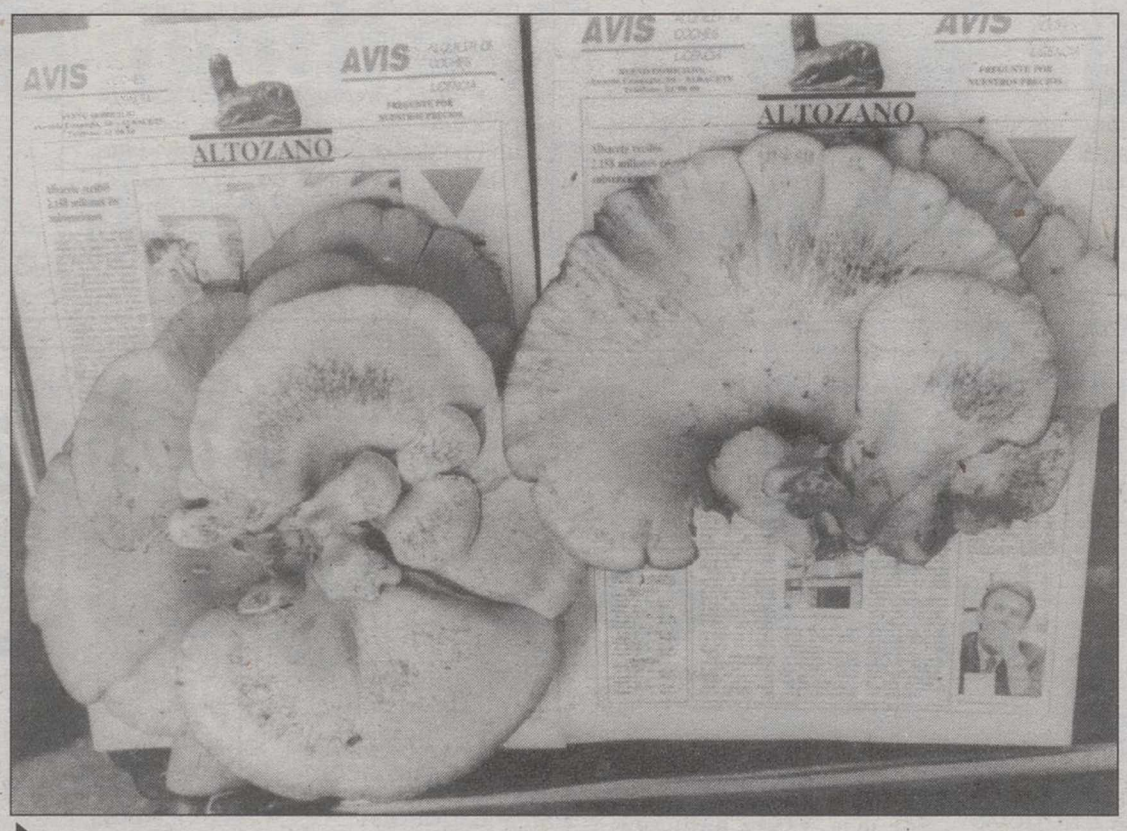

Tiempo de setas.- Los buenos aficionados saben que ya hemos entrado en la época ideal para la búsqueda de las sabrosas setas. A veces, con suerte y pericia, se encuentran ejemplares como el que muestra la foto de **Jesús Moreno,** hallado a 4 kms. de Albacete por Francisco y Josefa de la Rosa y por Angel y José Vicente Moreno. También nos trajo otra hermosa seta el jovencísimo Javier Hernández Sánchez, que la encontró en El Salobral y casi no podía con ella. Pues que aprovechen.

Tras la prórroga de los presupuestos generales del Estado

Tomey augura mayores deudas en los municipios

La subida salarial del funcionariado para 1996 tras la prórroga de los presupuestos generales del Estado, llevará a ayuntamientos y diputaciones a recurrir a créditos extraordinarios para poder afrontar sus gastos frente a unos ingresos estacionarios.

Así lo explicó a Efe el vicepresidente de la Federación Nacional de Municipios y Provincias, Francisco Tomey, del PP, quien añadió que esto puede suponer un mayor endeudamiento de las corporaciones locales.

El también presidente de la Federación de Municipios y Provincias de Castilla-La Mancha (FEMPC-LM), afirmó que esta situación se debe en gran parte a una mala política del Gobierno, y que así será planteada por él en la Ejecutiva nacional que hoy celebrá la FEMP en La Coruña.

Según Tomey, esta situación "supondrá, sin lugar a dudas, un paro en lo que es la dinámica normal de las corporaciones locales", aunque se mostró esperanzado en que el próximo año se aprueben unos nuevos presupuestos y "se pueda recuperar el tiempo perdido con unas elecciones generales".

Francisco Tomey.

Pese a ello, Tomey reconoció que al no recibir anticipos las corporaciones locales, se verán también perjudicadas las liquidaciones de sus ejercicios, y a su juicio, la única solución sería celebrar elecciones anticipadas para hacer frente a este problema, porque esperar a marzo "supone meter a todos seis meses de retraso y tener que buscar créditos".

Por otra parte, la Comisión Ejecutiva de la FEMP celebra hoy en La Coruña su última reunión antes de la VI Asamblea General que, bajo el lema "El Pacto Local ahora", renovará los órganos rectores de esta asociación y elegirá con toda probabilidad a la alcaldesa de Valencia, Rita Barberá, como presidenta.

Por primera vez en su historia, que se inició en 1980, la presidencia de la FEMP cambiará de signo político, ya que hasta ahora el cargo ha sido ocupado por los socialistas Pedro Aparicio, Ramón Sainz de Baranda, Tomás Rodríguez Bolaños y Francisco Vázquez, actual regidor de La Coruña.

Chiribitas

▶El fin de semana ha sido pródigo en alegrías. La hinchada del Alba saboreó a gusto el empate durante toda la nuit del sábado y hasta bien entrada la madrugada del domingo. A algunos se les hizo la hora del aperitivo.

▶Pero para gusto, el que le debió dar al villarrobletano que en estos momentos hace cuentas sobre dónde mejor rentabilizar los más de 200 "kilos" que le corresponden como único acertante del sorteo de la "Primi".

▶El único boleto ganador de la jornada pasó por el receptor de Pedro María Solana, que a partir de ahora puede estar "tocado" por los hados de la fortuna. Anda, Pedro Mari, date una vuelta por aquí a ver si repartes otro pico.

▶Y el resto de comprovincianos, no desesperen. La Lotería de Navidad está a la vuelta de la esquina. Ya podemos empezar a hacer el reparto, por si nos toca el "Gordo".

▶ Y en fútbol, tras saborear el empate ante los madridistas, empiezan las preocupaciones.

▶Entre la plaga de lesiones, las bajas por sanción y los descartados por el entrenador, Floro va a tener que echar mano del equipo cadete para viajar a Oviedo.

▶Vamos a ver si a partir de ahora, "la mano que mece la cuna" mejora el rendimiento fuera de casa.

Lluvia de millones en Villarrobledo.

ONCE

Lunes, 23	08813
Martes, 24	25628
Miércoles, 25	58421
Jueves, 26	29458
Viernes, 27	66822
	Serie 144

TOLSAN
P. I. Campollano, C/C, 21
Tfno: 52 02 04 ALBACETE

Lotería Primitiva

BONOLOTO
Lunes, día 23
5— 6— 8—22—31—44
Comple. 43 Rein. 3
Martes, día 24
9—12—21—33—44—49
Comple. 2 Rein. 0
Miércoles, día 25
4—6—27—28—33—48
Comple. 36 Rein. 9
Viernes, día 27
3—16—18—20—28—30
Comple. 43 Rein. 9

PRIMITIVA
Jueves, día 26
6—32—39—40—41—47
Comple. 8 Rein. 6
Sábado, día 28
5—16—24—26—28—33
Comple. 30 Rein. 5

M.C.D.2022