DIRECTOR
CARLOS ZULOAGA LOPEZ

EDITA
PUBLICACIONES DE ALBACETE, S. A. (PUBALSA)

Jueves, 26 Enero de 1995

AÑO XII ■ NUM. 3.560

115 PTS.

La Tribuna de Albacete

DIARIO INDEPENDIENTE

Borrell "puentea" a Bono la iniciativa sobre el trasvase.

La Pegatina

Fraude

CARLOS ZULOAGA

Borrell se siente fuerte, demasiado fuerte. Tanto es así que se permite el lujo de jugar con el futuro de nuestra región, de nuestra provincia, por el injustificable hecho de ganar batallas y pagar rentables fidelidades electorales que llenen las urnas de votos más productivos.

Tras el consenso de todas las fuerzas políticas de Castilla-La Mancha en defensa del uso racional y legítimo de nuestro agua, Borrell amenaza con otra vara muy diferente de medir la solidaridad entre autonomías. Y es aquí donde los partidos deben ir más allá del consenso. Porque si cierto es que desde la Junta se ha protagonizado un lamentable espectáculo circense en estos menesteres, con el doble mortal fallido de las 50.000 hectáreas de regadío, no es menos cierto que los intereses de todos los castellano-manchegos deben primar sobre los de cada partido político.

De ahí, que las tres fuerzas parlamentarias, con el apoyo de todos los sectores de la sociedad, tengan la obligación de presentarse más unidas que nunca porque es mucho lo que nos jugamos. Posponer a la campaña electoral esas necesidades sería un fraude.

Decreto para la explotación del Trasvase Tajo-Segura

Trasvase: Borrell "apuntilla" a Bono

El Ministerio de Borrell prepara con celeridad un decreto que fijará nuevos criterios de explotación del Trasvase Tajo-Segura y que puede convertir la iniciativa de las Cortes regionales sobre la regulación de los trasvases en papel mojado.

Las relaciones del Ministerio de Borrell con la Junta parece ser una historia breve de desencuentros. El enfrentamiento empezó con el último trasvase, siguió con las Hoces del Cabriel y desde el MOPTMA se responde con avisos sobre el trazado del AVE y con un decreto que se enfrenta a la iniciativa legislativa de las Cortes regionales para los trasvases del Tajo-Segura.

(Pág. 5)

RETT diseño
MOBILIARIO Y DECORACION
PRECIOS ESPECIALES
HASTA UN
50% DESCUENTO
MARTINEZ VILLENA, 11 TEL. Y FAX. (967) 52 31 45 ALBACETE

El Alba deja en franquía la eliminatoria copera tras vencer en Sestao (1-2)

El Albacete Balompié no se dejó sorprender en esta ocasión por el Sestao, equipo del Grupo II de la Segunda División B, y con un resultado favorable de 1-2 deja la cuarta eliminatoria en franquía, a falta del encuentro de vuelta que se disputará el próximo miércoles.

Nota destacada del encuentro fue el debut del ex-españolista Goyo Fonseca, quien además anotó su primer gol con el Albacete Balompié, lo que sirvió para anular la ventaja obtenida en el primer tiempo por el jugador vizcaíno, Fuentes.

Cuando el partido entraba en su recta final, un penalty transformado por José Luis Zalazar deja al conjunto manchego con pie y medio en la quinta ronda del torneo copero.

(Págs. 35 y 36)

M.C.D.2022

La Tribuna

OPINION

Goyo

FEDERICO QUEVEDO

Tenía tan sólo 37 años, ganas de vivir y muchos años por delante para hacerlo. Tenía también la madurez de un político que se ha forjado desde abajo, defendiendo sus ideas en un terreno tan difícil como el País Vasco, haciendo lo imposible por sacarlas de las catacumbas políticas. Hace tan sólo unos años, muy pocos, ser vasco y de centro-derecha era sinónimo de estar en el punto de mira de los violentos, de los que sólo entienden de política detrás de su pistola, de los que han segado la vida de una joven promesa política y un joven padre cuyo único delito ha sido querer la paz y la concordia.

Gregorio Ordóñez, "Goyo", consiguió con su postura valiente y defensa de la democracia que el hecho de tener determinadas ideas no fuera una vergüenza en el País Vasco sino que, al contrario, los militantes y simpatizantes de su partido, que antes se escondían por miedo, ahora salen a la calle, celebran mítines masivos, y todo ello sin miedo en el cuerpo, aunque con un cierto temor porque los violentos siguen estando ahí. Conocí a "Goyo" en el País Vasco, en dos de mis visitas siguiendo la campaña electoral del Partido Popular. Me impresionó entonces que alguien tan joven tuviera la gallardía de decir lo que pensaba sin tapujos y que esa escandalosa sinceridad atrajera a tanta gente en una tierra dominada por el miedo. Pero me impresionó, sobre todo, porque "Goyo" era un compañero, un periodista comprometido con su pueblo y con sus ideas, y comprendí entonces que no existe nada más objetivo que decir lo que se piensa, de verdad, sin miedo a las críticas de quienes piensan que por defender determinados ideales estás vendido a un determinado partido político. A "Goyo" no le importaban las etiquetas, porque su única etiqueta era la defensa de la libertad, la paz y la convivencia democrática.

Pero "Goyo" ya no está entre nosotros. La bala asesina de un desalmado ejecutor del más puro fanatismo marxista, de un ejemplo viviente de que en la raza humana todavía existen animales irracionales, seres despreciables que deberían pasar el resto de su vida en la cloaca de una cárcel, nos lo ha arrebatado. Desde esta modesta tribuna querría rendirle homenaje en nombre de todos los profesionales de la información que, igual que él, creemos que en este país hay que decir "ya basta" y apostamos por un futuro libre y en paz, sin pistolas ni metralletas, vengan de donde vengan, y en el que sea la Justicia la que actúe contra esa banda de asesinos y se consiga, por fin, que acaben con sus huesos en una celda. "Goyo" nos ha enseñado que la venganza no es la mejor forma de combatir a esta banda de fanáticos. Quizá por ello han acabado con su vida, porque no les interesa que se les combata desde la razón, desde la tribuna política, desde la libertad. "Goyo" nos ha enseñado que no hay que tener miedo, que se puede vivir en paz, que es posible la convivencia democrática.

Su recuerdo perdurará, y su muerte no habrá sido en vano si con ella el pueblo vasco reacciona, definitivamente, contra el salvaje terrorismo de quienes hablan sólo con las pistolas. Para nosotros, para los periodistas, será siempre un ejemplo a imitar.

> Para nosotros, para los periodistas, la figura de Gregorio Ordóñez será siempre un ejemplo a imitar

PUNTO DE VISTA

Los independientes

EDUARDO CANTOS

Por tener las alas cortadas no pude estar con mis compañeros el día del patrón, San Francisco de Sales. Que yo me supongo me pasará por una época bastante agitada y un tanto fuera de lo normal, si hasta él llegan las preces y las rogativas de los que vivimos en este valle de lágrimas y le pedimos que nos eche una mano para que el ejercicio de la profesión de periodista no suponga caer en la tentación de querer ser más de lo que se debe. Pero menos, tampoco.

Bueno, pues nada. Ahí tienen ustedes el ejemplo: el desembarco de los independientes en el PP de Caudete ha supuesto la dimisión del presidente del comité local de este partido, que durante muchos años ha estado al pie del cañón intentando hacer que estas siglas merecieran el respeto y la consideración de todos, y que ahora, cuando el triunfo parece que se toca con la mano, se entrega en bandeja a quienes quiérase o no, en un momento dado fueron "enemigos" del partido.

De forma muy particular yo siempre he sentido mucho respeto por Vicente Lillo. E, incluso, tengo reconocido que al frente del Ayuntamiento de Caudete ha hecho una muy buena labor. Pero una cosa es esa, y otra bien diferente el gesto, o la maniobra que está dirigiendo de –como queda dicho– desembarcar con armas y bagajes en las playas del partido que para las próximas elecciones municipales tiene más posibilidades de ganar. Eso, como es lógico y natural, debe poner la mosca detrás de la oreja de los que hasta el momento han aguantado carros y carretas dentro de las filas del Partido Popular. Por lo que me parece que la actitud de Martínez Sandoval es muy consecuente con la situación que allí se vive, al decir "ahí os quedáis que yo me voy", al tiempo que sugiere al presidente provincial que ponga oído al parche, no vaya a ser que por un quítame esa paja se le desinfle la rueda; o lo que es lo mismo, que la victoria que el PP ansía, y vaticina que ya tiene al alcance de la mano, sea menos de lo que presagian.

EL APOCA

Hasta luego, Lucas

RAMON BELLO SERRANO

Ahora resulta que nos han cambiado el horóscopo. Mala noticia para las mujeres y las mariconas. Las mujeres, siempre atentas a la tierra, muy sujetas a la vida, con madurez amplísima respecto al varón, reverencian, en general, la cosa esta del horóscopo, como si pretendiesen incardinar una cuña de locura en su muy absoluto pragmatismo. Las mujeres que en número grande profesan lo beato, respecto a los hombres, tienen en los astros y lo misacantano una válvula de escape, un aherrojar no sólo lo mundano, también lo divino, como muy bien saben los profesionales de la cosa y de la página interior de los diarios. Pero el cambio del horóscopo les ha pillado con el pie cambiado, con lo difícil que es pervertir un pie eternamente femenino. Toda la literatura galante (tan distinta a la fiesta de la Gemio) oscila por entre los astros (paisajes lúdicos y grandes poetisas místicas) y el terruño, que es una forma de territorializar la dicha, el dominio, la posesión, también la perpetuación de la especie. Yo era escorpio, pero ahora soy virgo. Me acerca Tendero los retratos de Ramón, pero resulta que Ramón ha trocado también su horóscopo en virtud de estos caballeros ingleses que matan mucho a los suyos y los entierran en el jardín, como ya sabía Umbral en su magnífico ensayo del caballero de la greguería. Las mariconas han puesto el grito en el cielo, pues que aunan la sensibilidad femenina pero acentúan lo mágico, lo astral, lo porvenir, esa bella palabra que sólo utiliza Rappel, protegido de Paco Segovia y pregonero de nuestra universidad. Lo del horóscopo es mala cosa, esta pertubación y este despojo, esta avilantez que nos llega de las islas. El rey Ricardo sabía mucho de estas cosas, pues que lo femenino le afiebraba, así que es muy natural el combate y la lucha por preservar lo de siempre. Yo, que he visto, los trescientos sesenta y tres días de periódico en horóscopo (los enviaba el mago, de golpe, para todo el año) me niego a cambiar escorpio por virgo. Así que me uno al canto de mujeres (de mujeres, todas) para hacer llegar a la Gran Bretaña mensaje irreverente para la ciencia y los astrólogos: "¡Hasta luego, Lucas!" No me quitarán el aguijón por la ingle acróbata.

La Tribuna

Año XII
Depósito Legal: AB-752-1984
Director
Carlos Zuloaga López
Subdirector
Dimas Cuevas
Redactor Jefe
Adolfo Giménez

Redacción:
Antonio Córdoba, Felicidad Izaguirre, Bernardo Goig, Julia Núñez-Polo, Virgilio Molina, Antonio Díaz, Miguel Angel Catalán, Juan Carrizo, Ester Pérez, Teresa Roldán, Ibernalo Mendívil, Mercedes Vera. Redactor gráfico: Jesús Moreno
C/ Salamanca, 17, entreplanta.
Teléfonos: 21 01 21-21 01 13.
Fax: 21 12 75. Apartado de Correos: 369.

Delegaciones:
HELLIN:
C/ Juan Francisco Parras, 14
Tlf: 30 45 95
DELEGADO: Angel Romero García
ALMANSA:
C/ Cervantes, 12—Tlf: 31 14 87
DELEGADO: Luis Bonete Piqueras
VILLARROBLEDO:
Plaza Ramón y Cajal, 13—Tlf: 14 52 12
CORRESPONSAL:
Juan Martínez

EDITA: PUBALSA
(Publicaciones de Albacete, S.A.)
Consejero Delegado
Francisco Javier Martínez Ortuño
Jefe de Talleres
Antonio Lajara Caballero
Administración, suscripción y publicidad:
C/ Salamanca, 17, entreplanta.
Teléfonos: 21 01 21-21 01 13.
Fax: 24 03 86. Apartado de Correos: 369.

Talleres:
Salamanca, 17, entreplanta y Polígono Campollano,
Calle D, Núm. 1
Teléfonos: 21 01 21-21 01 13.
Fax: 21 12 75.
Apartado de Correos: 369.

Exclusiva de publicidad nacional: NOVOMEDIA, S.A.
Director general:
José Manuel Rodrigo
Madrid: Pablo Melgar y Miguel Angel Laseca. Recoletos, 15. Telf: 577 56 42. Fax: 564 19 09; Barcelona: Ramón Domínguez. Beethoven, 15. Telf: 201 12 66; Valencia: Santiago Sánchez Beato. Embajador Vich, 3. Telf: 351 10 65

M.C.D.2022

Parece que fue ayer (XXII)

HOY, EN ESTOS MOMENTOS

LUIS CARREÑO

Hasta los primeros años de la década de los sesenta no dispuso "La Voz de Albacete" de la sección de fotograbado, por lo que la información gráfica era escasa, y no puntual, ya que había que encargar los grabados a la Editorial Católica, de Murcia, o a varios talleres de Valencia, que, cuando menos, tardaban veinticuatro horas, si se hacían las peticiones con urgencia.

Se usaban dos tipos de grabados, directos, que correspondían a fotografías y "de línea" que eran caricaturas y dibujos. Los grabados, en una plancha de zinc, eran fruto de un trabajo muy pormenorizado. En consecuencia, en el periódico no figuraban colaboradores gráficos, si bien siempre se contó con la amistad íntima y generosa de Jaime Belda, popularísimo fotógrafo, gran amigo de los periodistas —tres generaciones mantienen el prestigio de "Fotografía Belda"— que facilitó todo género de ilustraciones —de categoría artística, además— para los números extraordinarios o sucesos de alto interés. De Belda fueron las magníficas fotografías que ilustraron las revistas "Feria de Albacete", que editó durante muchos años la Imprenta de Antonio González, bajo la dirección de José S. Serna, y "Ciudad", fundada y dirigida por Francisco Solera, e impresa en unos talleres de Almansa.

Al terminar la guerra civil, Antonio Sáiz aprendió la profesión fotográfica en la casa de los Belda. Y fue el primero en colaborar con el periódico aún cuando no se disponía de fotograbado. Sáiz acompañaba en sus viajes a la provincia a las personalidades políticas —especialmente el gobernador— y dejaba constancia de los actos, con fotos que se archivaban.

La adquisición de un taller de fotograbado —de segunda mano, en Madrid— fue un hito en la historia del periodismo albacetense. Desde la capital de España vino un técnico, Luis Blanco, que enseñó los procedimientos a Tomás Gil Vergara y, luego a Teófilo Cano Poveda, que han sido los fotograbadores del diario, hasta su desaparición.

Es digna de destacar la gran labor que durante muchos años realizó Antonio Sáiz, un hombre con gran personalidad, muy querido y admirado, primer corresponsal de televisión que tuvo Albacete. Colaboradores esporádicos del periódico fueron Montesinos y Antonio Mondéjar y con carácter fijo Gabriel Esparcia. (Durante algún tiempo fue colaborador Rafael Martínez Tendero, que tenía su estudio en el Pasaje de Lodares, pero no acabó de gustarle la profesión periodística; luego se incorporarían Jesús Moreno —que alzó el listón de la calidad artística de la fotografía— y Luis Miguel, que había cerrado su estudio que tuvo durante muchos años en la calle San Antonio).

Tanto con Sáiz como con Esparcia realizamos muchos viajes, siguiendo al Albacete Balompié. El primero era un hombre muy resuelto, al que no arredraban ningún tipo de dificultades o problemas; el segundo era, a la inversa, de una gran timidez, que "disparaba" desde lo más lejos posible del escenario de los actos , y cuando la gente no se daba cuenta. (En ocasión de estar realizando el reportaje de un suceso en El Jardín, donde una mujer ahogó en una balsa a sus cuatro hijos, Espárcia se desmayó...)

Esperanza

FIRMA INVITADA

JAVIER GONZALEZ FERRARI

Dice el refrán que no hay mal que cien años dure. Si le hacemos caso ya va quedando menos para que ETA deje de asesinar, extorsionar, de atemorizar, en definitiva, a la sociedad vasca y, por extensión, a la del resto de España. Pero frente al refrán nos encontramos con algo tan pertinaz como la estadística. Y la estadística no nos invita al optimismo y a creer que estamos ante un resquebrajamiento del mundo hermético, monolítico del entorno de ETA. Aún así, y como los hombres y las sociedades necesitamos de signos que nos hagan albergar algunas esperanzas, hay que reconocer que es esperanzador que tras el asesinato de Gregorio Ordóñez la portavoz de HB en el ayuntamiento de San Sebastián y diputada no ejerciente en el Congreso, haya manifestado sin fisuras su rechazo frontal a este hecho recalcando, además, que es inadmisible la irrupción de lo que ella llamó, eufemísticamente, "acción armada" en el marco de la lucha política e institucional. Bueno, algo es algo. Al menos se va poniendo en negro sobre blanco donde está cada uno y cada vez está más claro que es el núcleo duro de KAS quien impone lo que hay que hacer en el terreno político y posiblemente también en el "armado".

Dicho todo ésto, yo me quedo con las palabras que en la Ser me dijo la viuda de Ordóñez. Esta sociedad --la vasca-- ha sido muy cobarde. Insisto en que son palabras de Ana Iribar que después escuché a otros muchos ciudadanos donostiarras a quienes se les preguntó en la calle en varias cadenas de radio y televisión. Y es que el miedo es libre, y el miedo ha sido la "marca de la casa". La marca de ETA y de HB. Insisto en que no hay mal que cien años dure.

Liebre televisiva

LA TRAMA ROSA

ADOLFO JIMÉNEZ

Las asociaciones protectoras de animales merecen mi mayor consideración. Realizan una labor sorda a la que dedican muchas horas libres, muchos fines de semana, con un carácter altruista. En algún caso, llegan a perder la noción de la realidad y son capaces de cobijar gatos y perros vagabundos a los que luego les cuesta dejar en adopción, si no es previo impuesto o cuota. Tanto les quieren que no los entregan así como así e, igual que si se tratara de una persona, piden garantías a la familia adoptiva. Comprendo a los amigos de la naturaleza, aunque todavía no he llegado a comerme a besos a ningún perro, como he podido ver en alguna acción cotidiana de la ciudad. Hasta ahí, no llego.

Viene esto a cuento porque ayer saltó a la palestra una curiosa noticia que habla de una sanción de doscientas cincuenta mil pesetas al F.C. Barcelona por haber dado uno de sus empleados captura y posterior muerte a una liebre que algún gracioso tuvo a bien dar rienda suelta en el transcurso de un encuentro televisado ante el Atlético de Madrid, la pasada temporada. Nada hubiera pasado de no haber mediado las cámaras de televisión que, oportunamente, recogieron la mortal colleja que infringió el hombre al animal.

Y, llegados a este punto, cabe preguntarse. ¿Qué hubiera debido hacer el empleado? Quizás esperar al término del encuentro para la ejecución. Nada hubiera pasado. A lo mejor hubiera sido más fino electrocutarla. Aquí el único problema es que toda España pudo ver cómo la liebre llegó a su lógico final. Y, ante eso, hay denuncias, un tanto cínicas. La vida es lo que se ve y lo que no se ve, y rasgarse las vestiduras por lo que únicamente sale en TV es navegar en la enajenación. Una liebre televisiva levanta la idem.

El pisto

M.C.D.2022

Cartas

A propósito del fútbol

Tuve la ocasión el pasado domingo, como tantos otros, de compartir local de comidas con gentes venidas de fuera con motivo de la visita del Barça. Miraba a mi alrededor, en manifiesta minoría, lleno de satisfacción, como una vez más las gentes de nuestro bendito pueblo dispensaban su acogida y se prodigaba en atenciones con los forasteros.

Al salir, conforme iba circundando las mesas del establecimiento, no pude evitar el adoptar un cierto aire de arrogancia para demostrar que era de aquí, a la par que les dejaba con una sonrisa mis deseos de que su estancia entre nosotros les fuera lo más grata posible.

Pero hete aquí que "en saliendo" encontré una octavilla que por su color y contraste con el ladrillo me llamó poderosamente la atención.

Era un conjunto de información, instrucciones y advertencias dadas por una agencia de viajes a sus clientes que usaban de sus servicios para el desplazamiento a Albacete.

Tomela, vila y leíla. Leíla de nuevo y releíla. Más no comprendila, como diría un don Mendo. Finalmente y con ayudas logré por fin hallarle "la púa al zompo".

¡Y vaya si la tenía! Juzguen por ustedes mismos este párrafo impreso:

"... que es una merda de ciutat,....".

Esto entre otras cosas era parte del texto impreso de una octavilla dirigida por Bulldog Travel Club a los simpatizantes del equipo catalán que desearan acompañar al equipo en su desplazamiento a Albacete.

Srs. del Bulldog Travel Club, y perdónenme si les ofendo al permitirme la licencia de llamarles señores:

¡Me. dan pena! Porque no tienen la suficiente personalidad como para anunciarse en su lengua vernácula y recurren al inglés en busca de mayor fuerza publicitaria.

Porque engañan a sus clientes con el señuelo de un viaje placentero y "los mandan a la mierda".

¡Y además les cobran! Pero esto no tiene importancia, que ya sabemos que "la pela es la pela".

¿Por qué rebajarse a tanto?

¿Por qué no los llevan a las grandes avenidas y a los faraónicos estadios de sus ciudades más emblemáticas?

Esas que se han construido con el esfuerzo y el dinero de los que tanto despreciáis.

Sepan ustedes que aquí, la UNICA MIERDA que hay –y tampoco saben escribirlo– es la que se dejan sus semejantes cuando vienen.

Que aquí huele a tierra de labor y a sol sobre la llanura.

A gente sencilla, humilde, trabajadora, y sobre todo con un espíritu lleno de afecto en el que hay lugar para todo el mundo, incluso para vosotros.

Que somos pacientes, tolerantes y respetuosos con los modos y costumbres de otros entornos.

Y sobre todo, enormemente agradecidos con todos aquellos que nos devuelven el mismo trato.

Pero bajo ningún concepto estamos dispuestos a tolerar atropellos e insultos semejantes.

Que no ofende quien quiere sino quien puede, y no es su caso precisamente.

¿En qué se fundamentan para decir que fomentamos el separatismo? ¿En qué santuario se predica esa doctrina? Desde luego en el nuestro no.

Tómenselo como mejor les cuadre, que la intención es clara: Mi abuelo, un manchego como la copa de un pino, me dijo un día que "hasta para ser puta hay que tener clase".

Finalmente, y para todos aquellos paisanos que el domingo dejaron en casa la bandera del Alba para enarbolar la del Barça, recordarles que si mañana necesitan "cuartos p'arreglar las calles de sus pueblos", que no vengan a pedirlos a la Diputación de Albacete. ¡Que se vayan al Perelló, pongamos por caso!

Fdo: Miguel Cebrián Picazo.

Carta abierta "a quien corresponda responder"

El día veintiuno de noviembre de mil novecientos noventa y dos se inauguraba en Villarrobledo un nuevo establecimiento hotelero (Hotel Ideal) que venía a contribuir un poco más a que la oferta hotelera de la ciudad fuese mayor y con ello, con más posibilidades de alojamiento para los visitantes y turistas.

Dicho hotel está situado en la calle Resa, número, 6 y su propietario es D. Pedro Losa Pérez.

Pero, paradógicamente, y contra lo que marca la Ley este hotel se abrió sin escalera de incendios (la cual pasados dos años sigue sin hacerse).

El motivo de esta denuncia pública es que, negligentemente, se está jugando con la vida de sus huéspedes ya que de ocurrir una desgracia (Dios no lo quiera) las consecuencias podrían ser fatales. Alguien (o muchos) podrían pagar con su vida esta situación irregular. Esta situación ilegal.

Y yo me pregunto: ¿cómo se puede permitir tan enorme barbaridad y temeridad en los tiempos que corren? ¿Hay acaso detrás de este asunto "alguien" (algún cacique, algún mandamás, algún político, algún funcionario, algún empresario de la construcción), "interesado" en que el establecimiento siga abierto a pesar de la ausencia de escalera de incendios?

Y me sigo preguntando: ¿cómo puede haber tantos "ciegos" en esta historia: Arquitecto Municipal del Ayuntamiento de Villarrobledo, Comisión de Obras Públicas del citado Ayuntamiento, SEPEI, Delegación Provincial de Industria, Delegación Provincial de Turismo... Junta de Comunidades de Castilla–La Mancha, que están permitiendo con su pasividad que puedan ocurrir desgracias personales?.

¿Qué va a ocurrir con este caso tan escandaloso?

Puede que el problema se derive de la Incompetencia (cosa que dudo estando por medio Organismos Oficiales con técnicos cualificados y... muy bien pagados). Puede, quizá, tratarse de amiguismo o trato de favor. O puede tal vez tatarse de un caso más de corrupción, de los muchos que está viviendo este país en los últimos tiempos.

Ante mi enorme ignorancia, me gustaría que alguien hiciese una aclaración a la opinión pública.

Sin otro particular, reciba un cordial saludo.

Fdo: Julia Caro Esteso.

"Morir en Euskadi"

Creo calcular que ocurrió hace pocos meses. Se trató de un atentado en el país vasco que, al parecer, perturbó gravemente el pedestal simbológico del Arbol de Guernica. Lo que sí recuerdo perfectamente fue la reacción del señor Arzallus, reiteradamente reflejada a través de los medios de comunicación, desbordando el incontenible aspaviento y la incontenida crispación por la descomunal vejación hacia su emblemática autonomía.

Adelantando mi absoluto respeto por los españoles vascos, por el Arbol de Guernica y por el señor Arzallus, me permití recapacitar sobre otros muchos de cientos de atentados que en esa región se habían venido perpetrando sobre personas, con sus familias, con sus trabajos mal remunerados y con sus miedos de veinticuatro horas diarias al tiro en la nuca detrás de una esquina cualquiera. Y así, uno tras otro, mártires pronto olvidados, fueron cayendo: condenación y condecoración, homilía, bandera con tricornio vacío y la muerte presentida sobre vidas anónimas. Hombres asesinados y familias destrozadas: el Arbol de Guernica intacto y venerado, como debe ser.

Ahora han acabado con un político vasco del Partido Popular. Otra aberración incalificable del sistema criminal que nuestro Gobierno no puede o no quiere cercenar. Se llamaba Ordóñez y se dice que era un buen político y un buen hombre. Lo ignoro. Lo que sí me llama nuevamente la atención es la magnitud informativa que se ha establecido sobre tan lamentable suceso. Cierto es que, teóricamente, trasciende más el político que el guardia. Pero también es cierto, al menos en la opinión de todo buen nacido, que la vida de una persona no entiende de sexo, color, religión, ideología, etc. Así creo que lo proclama nuestra Constitución.

Fdo: Salvador Cobo Medina.

Felipe ni es Dios ni demócrata

El plantón o negativa que ha dado al Congreso de los Diputados al no compareer en el mismo, a petición de cuatro de los siete grupos parlamentarios que integran la Cámara, para explicar el problema del GAL, demuestra una vez más el talante antidemocrático de D. Felipe González.

No vale comparecer en la pantalla de TVE de su exclusiva propiedad para ser interrogado por un periodista amigo, ni enviar al ministro de Interior y Justicia Sr. Belloch para dar una mínima explicación, pues lo que pedían los grupos de la oposición en representación de una gran mayoría del pueblo era la comparecencia personal del Sr. González.

Las artimañas, amparándose en la mayoría exigua de diputados del PSOE, CiU y Nacionalistas Vascos para no comparecer, dice muy mal y no se corresponde con su manifestación alardeando de que es demócrata de toda la vida.

Precisamente abusando en estos años de mayoría absoluta, no ha permitido se constituyera ni una sola comisión para esclarecer hechos denunciados por los medios de comunicación social y que reclamaba la oposición en representación del pueblo, siendo escasísimas las asistencias o comparecencias ante el Congreso y el Senado, pues parece tener alergia a dichas Cámaras, y es que es tanta su soberbia que no admite de buen grado que cualquier diputado pueda interrogarle acerca de su proceder en la gobernación de España, pues sin duda se ha creído ser un Dios o ser superior como decía Benegas en la motorola, que está por encima del bien y del mal.

Considera que de cesar en la Jefatura del Gobierno vendría un colapso, pues nadie como él es capaz, según su criterio de gobernar la Nación, cuando a juicio de una gran mayoría de españoles hoy día representa una carga o rémora para salir de la crisis moral, económica e institucional en que nos ha llevado. Si se fija un poco en la historia, cesó Winston Churchill, De Gaulle, Margaret Thatcher, Suárez y tantos otros reconocidos estadistas y no pasó nada.

Debe saber D. Felipe que hay miles de personas capacitadas para ejercer con toda dignidad y honradez la Jefatura del Gobierno, con más conocimientos que él en materias de economía, derecho, idiomas y otras parcelas del saber, en lo que les aventajara a es palabrería, promesas qu piensa cumplir, o sea lo se llama saber vender la a estilo de un buen char de feria.

Bájese del pedestal y cienda a la tierra, pues de no tiene nada y de demo mucho menos y tenga la teza de que cualquiera q sustituya, ya sea de su p partido o de la oposici hará mejor que Vd. a f que salgamos cuanto ant la situación económica y clima de corrupción que respira.

Fdo: José María Gómez

Seamos serios, señor Pujol

Hace unos días, tuve la te de dar una escapada Barcelona, en día de tiempo, y tuve la satisfa de conocer a don Ed Palomar Baró, destacado nomista, y respetable y cuente señor. En nuestro logo, mostró su indign por la falta de veracid las expresiones del Sr. P en el debate de política ge en el Parlamento de Cata Negando la evidencia. No con Javier de la Rosa, relación que la derivada concesión del aval para gardens, al igual que Gobierno. Pues mire Vd dijo, aquí en Barcelona el mundo sabe que he t relación estrecha y dura y como detalle puedo co algunos datos que yo sé.

Dio empleo y suel notables de CiU y par suyos. Que recuerde María Cullell, consejera Política Territorial entre y 1993, trabajó en Fund Quail, cobrando sólo 6 mes, con coche y "cha Vicent Oller, ex–consejero Industria, estuvo tambié F–Quail y después en G Tibidabo. Carles Ma cuñado de Maciá Alave Elena Roca –hija de M Roca Junyet– en la Em Quail Imma Folchi, ex–c del ex–consejero de Agri ra, Miró Aldevor, en G Península. Todas emp controladas por De la

También es de do público que, consejeros d Generalidad, volaron e avión personal del Sr. D Rosa para asistir a Wem para asistir a la final que el Fútbol Club Barce Todos amigos y con relac de amistad. Así como los dieron paseos en la "barc que posee el modélico em sario. Y lo grave es que le han embargado la pl el reloj y la pulsera, que depositada en la prisión. S sagaz inteligencia la ha zado para tener su "num rio" puesto de tal forma resulta insolvente, luego lamentarán estos amigos, no, al parecer conocidos medias, según Pujol.

Mi amigo se indignó, s que padezca amnesia, dij amigo, la verdad es la verd y debe reconocerse siemp scripsi mea manu.

Fdo: Ramón Ansaldo.

M.C.D.2022

La Tribuna
ALBACETE

El MOPTMA anuncia que se prepara con celeridad un decreto que fijará nuevos criterios para la futura explotación del Trasvase Tajo-Segura

MOPTMA prepara un decreto para la explotación del Trasvase Tajo-Segura

Borrell "puentea" a Bono la iniciativa sobre los trasvases

elaciones entre la Junta de Comunidades Ministerio de Borrell no parece que pasen u mejor momento. La mecha que se encen- on el último trasvase el pasado verano Manifiesto del Agua, continuó con las Hoces Gabriel; mientras que Borrell lanza avisos sobre el trazado del AVE y ahora intenta dejar en papel mojado la iniciativa legislativa de las Cortes regionales para regular los trasvases. De aprobarse con la celeridad anunciada por el director general de Obras Hidráulicas, Adrián Baltanás, un decreto que está elaborando el MOPTMA fijando los nuevos criterios para la explotación del Trasvase Tajo-Segura y que difiere sustancialmente de la iniciativa largamente consensuada por las Cortes regionales, la proposición encontrará nuevas dificultades para su tramitación en el Congreso de los Diputados.

Miguel Angel CATALAN

tres fuerzas políticas con entación parlamentaria Cortes regionales pue- varse una gran sorpresa a "Proposición de Ley adora de los Trasvases Cuencas Hidrográficas", rá remitida al Congreso Diputados, en virtud de iativa legislativa que con- la Constitución a los entos autonómicos.

iniciativa, que necesitó go consenso en las Cor- gonales, puede conver- n papel mojado si se n las declaraciones rea- por el director general ras Hidráulicas, Adrián s, en las que ha ase- que el Ministerio de Públicas "prepara con dad" un decreto que defi- criterios para la explo- del Trasvase Tajo-Segu- que especifique "cuándo to se puede trasvasar". que el enunciado de la ción de Ley de la a regional es muy gené- u principal objetivo es ar y regular el trasvase egura, ya que fue la ación del desembalse ido el pasado verano en del Ejecutivo autónomo la protesta del resto de partidos políticos y de osas fuerzas sociales, lo tivó esta iniciativa.

decreto que prepara el rio de Borrell puede acio de contenido y de d la proposición de las regionales y aunque el director general de Hidráulicas no invalida- tual ley de Explotación asvase, sí fijará sus tér- más polémicos.

lo pronto Baltanás ha do que las cantidades en las disposiciones orías de la Proposición y Reguladora de Tras- de la Junta no "concuer- on las necesidades actua- el Tajo" y el consejero Agricultura de Murcia, o León, ve con mejores el decreto del Ministerio propuesta de Castilla-La Mancha, a la cual se refiere como "una ley que condiciona y obstaculiza los trasvases".

Por último los regantes murcianos valoran positivamente también la iniciativa del Ministerio como una forma de acabar con los contenciosos que plantea la Junta con motivos de los trasvases.

El director general de Obras Hidráulicas ha anunciado que el MOPTMA prepara con celeridad un decreto para la explotación del Trasvase Tajo-Segura.

Borrell quiere dejar fuera de juego la iniciativa regional sobre trasvases.

"Guerra de cifras" para la cabecera del río Tajo

M.A.C.

Las cantidades fijadas por Castilla-La Mancha establecen en su Proposición de Ley un volumen máximo a trasvasar de 250 hectómetros cúbicos y unas reservas mínimas de 420 hm^3 en los pantanos de Entrepeñas y Buendía en la cabecera del Tajo, estableciendo además que cuando los recursos embalsados se sitúen por debajo del 30% de su capacidad útil, se autoricen sólo desembalses exclusivamente para el abastecimiento de poblaciones.

Por otro lado la Confederación Hidrográfica del Tajo está barajando la reducción de las reservas estratégicas en los pantanos de cabecera, habiéndose propuesto en la reunión del pasado 28 de diciembre una reducción desde 420 hm^3 a 362 hm^3 con el beneplácito de Murcia que siempre ha considerado alta la reserva estratégica aplicada y entendiendo que en la medida que ésta disminuye, se abre más el abánico de posibilidades para autorizar mayores volúmenes a desembalsar.

M.C.D.2022

Ayer fueron nombrados por el decano, Ramón Bello Bañón

Nuevos miembros de la Junta de Gobierno de los abogados

P.J.

Ayer se produjo el nombramiento de los cuatro nuevos miembros de la Junta de Gobierno del Colegio de Abogados de Albacete. Los cuatro abogados entrantes son: César Quijada, Consuelo Rodríguez, Mercedes Cabrera y Francisco José Jaus. Los tres primeros actuarán como diputados y el cuarto como tesorero.

Ramón Bello, decano de los abogados, manifestó que "la tarea para la nueva Junta es sugestiva y a la vez incómoda por los problemas con los que nos estamos encontrado".

En el acto de nombramiento el decano de los abogados, Ramón Bello Bañón, impuso una medalla a cada uno de los nuevos miembros de la Junta y les dio la bienvenida, al tiempo que tuvo palabras de elogio para los miembros cesantes de la Junta, Florentina Adiego, de la que dijo que "hay que ponderear su capacidad al servicio de la abogacía y su dedicación incesante"; y José Manuel Servet del que señaló que "han sido dos años llevando las cuentas, actuando con gran discreción".

La Junta de Gobierno, que se elige cada cinco años, renovándose cada dos y tres años, la componen el decano, el secretario, el bibliotecario, el tesorero, y seis diputados. En esta junta hay un miembro más porque de los tres que tenían que salir, uno ha sido reelegido, César Quijada.

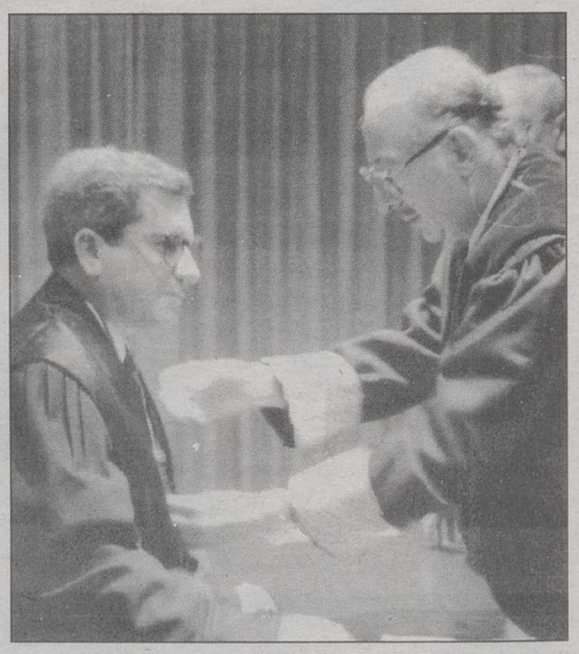

Nombrados los cuatro nuevos miembros de la Junta de Gobierno. JESUS MORENO

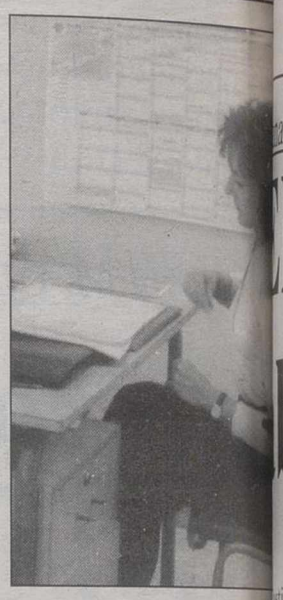

Congelación de las oposiciones.

Comisiones arremete contra la ausencia este año de oposiciones de acceso a los cuerp docentes

La pasada semana el Mi terio de Educación y Cie confirmó oficialmente que año no habrá oposiciones acceso para los cuerpos do tes, según informó Comisi en un comunicado, en el se asegura que "sin oferta empleo no puede ha desarrollo de la LOGSE".

A juicio de este sindi esta medida supondrá, e otros puntos, "la paraliza efectiva del desarrollo ed tivo del territorio MEC e región y en Albacete; el en zar a reducir plantilla en E ñanza Secundaria, en For ción Profesional, en los C servatorios, en las Escu Oficiales de Idiomas y en Educación Primaria la mis ble oferta de 1.146 plazas p Primaria, supone la amort ción de más de 700 pue de trabajo en el sector" expulsión y condena al p de los cientos de interinos están en estos momentos bajando en el sector en Al cete alrededor de 400, y la a rición de menos plazas interinos.

Conservatorio: Los padres indignados ante la indiferencia de las autoridades

I. MENDIVIL

La reunión que iban a mantener el presidente de la Diputación Provincial de Albacete, Juan Francisco Fernández, y el director provincial de Educación, José Antonio Almendros, a fin de retomar la demanda de implantar en Albacete un Conservatorio Superior de Enseñanzas Musicales ha quedado aplazada sin fecha, según informaron ayer diversos miembros de la APA de este centro.

Estos padres, que sesienten engañados ante la indiferencia con la que se están tomando este tema aquéllos que tienen la última palabra para que esta "vieja aspiración" sea una realidad máxime cuando el ejemplo de Cuenca está tan cercano, recordaron que en principio dicho encuentro estaba programado para este martes, "no llevándose a cabo y lo que es peor nos estamos empezando a temer que carecen de intención alguna de que esta reunión sea posible".

Asimismo volvieron a reiterar su disponibilidad de salir a la calle, recabar apoyos y movilizar a toda "la sociedad albaceteña si fuese necesario" en aras de conseguir para Albacete estudios superiores musicales.

A este respecto, Emiliano Avilés, viceportavoz de la APA del centro albaceteño, que anunció que las acciones de protesta comenzarán con la puesta de una o varias pancartas a partir de este viernes en la fachada del Conservatorio, puso de nuevo de manifesto las "ventajas" que tiene Albacete en relación con Cuenca.

Ventajas, que van desde tener mejores infraestructuras o servicios, disponer de dos Conservatorios lo que evitaría problemas de espacio, hasta poseer un mayor número de alumnos (2.000 frente a los 400 que hay en el Conservatorio conquense) o tener una población que supera los 100.000 habitantes, requisito indispensable para ubicar un Conservatorio Superior de Estudios Musicales, tal y como se contempla en la LOGSE.

Además el centro de Albacete lleva funcionando más de 50 años en la capital y por el contrario, el de Cuenca tan sólo 15 años.

Una única respuesta

En otro orden de cosas y volviendo al "olvido" en el que se ha visto inmerso el Conservatorio de Albacete, Avilés aseguró que a los representantes del Ministerio de Educación y Ciencia se les "debería caer la cara de vergüenza, puesto que a pesar de las múltiples cartas que hemos dirigido desde la APA o remitido vía Almendros a diferentes altos cargos de este Ministerio la única respuesta que hemos obtenido ha sido la orden del BOE por la que se premia a Cuenca en perjuicio de Albacete".

Cartas, en las que se hace eco de la demanda de la sociedad albaceteña por implantar en el Conservatorio de grado Profesional estudios Superiores, de las iniciativas realizadas a fin de conseguir este objetivo y como fue la recogida de más de 10.000 firmas entre los ciudadanos en tan sólo un mes o del apoyo recabado por parte de todas las instituciones con implantación en la capital albaceteña.

Acuerdo entre el Colegio Oficial de Agentes Comerciales y la empresa CEPSA

El Colegio Oficial de Age tes Comerciales ha firma recientemente un convenio c la firma CEPSA, por la q todos los agentes de Albace y provincia, tendrán a par de la fecha en que entre vig dicho acuerdo un descuen especial en los carburantes todas las estaciones de servic de esta compañía.

Igualmente lo tendrán todas las tiendas, talleres y res taurantes de esta empresa.

M.C.D.2022

Potenciar el turismo, la gastronomía y la artesanía

aña se celebra el "Día de Albacete" y con tal motivo habrá una degustación de platos típicos de la tierra

l stand de Castilla-La Mancha brió ayer sus puertas en FITUR

LT

La colocación de un "totem" de seis metros de altura que contará con un juego fotográfico, una de las principales novedades del pabellón manchego.

tilla-La Mancha está entada en la XV edición Feria Internacional de mo (FITUR) que se inau- yer en Madrid y que per- cerá abierta hasta el mo día 29 de enero.

Rey Juan Carlos, acom- do de la Reina Sofía, pre- yer el acto de inaugu- n de FITUR que en un ión de 430 metros cua- s reúne a 482 expositores tos, de 158 países de todo ndo.

ntro de esta Feria, a cuya uración asistió la direc- general de Turismo e stria de la Junta de nidades de Castilla-La cha, Ana María Salazar, elebrará mañana en el que la Comunidad cas- o-manchega tiene el "Día bacete".

n tal motivo, restaurado- e la Asociación Provincial hostelería presentarán a los ntes una degustación de nomía típica albaceteña o menú estará compuesto Judías con perdiz (Res- nte Albacosta); Lomo en eche (El Horno de la); Tajadas de Tocino taurantes de la Estación Autobuses y de Trenes); cicos y mojete de Hellín taurante del Hotel Reina oria); Hojuelas con miel taurante Nuestro Bar) y elitos de La Roda (Res- nte Alvarez).

os y vinos de la región

demás la Federación onal de Hostelería apor- una representación de os y vinos varios, ambos Denominación de Origen Castilla-La Mancha, según mó el presidente de la ación Provincial de Hos- ía, Francisco Plaza.

Coincidiendo con la celebra- n de este Día se desplazarán a el Parque Juan Carlos ede de FITUR, varios resentantes del gremio hos- ro y de la Delegación Pro- cial de la Consejería de stria y Turismo, entre los e encuentra, su titular, Luis Moreno.

l margen de esta aporta- una vez más y por lo respecta a la presencia ceteña se potenciará la eza del paisaje albaceteño n que respecta a las dos as o la comarca del Júca- al tiempo que se mostrarán potencialidades cinegéticas ofrece Albacete a lo largo odo su territorio y espe- mente en la zona alta (Mu- , El Bonillo y Ossa de ariel) y en le entorno de Alcaraz y del Segura.

Todo ello sin olvidar la artesanía, los alimentos, los vinos, la infraestructura hostelera o la red de campings a disposición del visitante, según comentó el delegado provincial de Industria y Turismo, José Luis Moreno, quien, por otra parte, destacó el aspecto conjunto que en esta Feria Internacional de Turismo viene presentando el pabellón castellano-manchego, en el que cada provincia además de disponder de un espacio para la muestra de aquellos aspectos que desee promocionar desde el punto de vista turístico tiene asignado un día en concreto para dar a conocer su gastronía.

En cuanto a las características técnicas del stan regional, señalar que éste cuenta con una superficie de 433,5 metros cuadrados y se divide en una zona dedicada a exhibir 50 imágenes (con una potencia de luz de 50 kilowatios), y otra dedicada a bar, almacén diverso, dos salas de trabajo y un despacho para visitantes ilustres.

Aspectos novedosos

Entre los aspectos más novedosos del pabellón castellano-manchego, destacan un "totem" de seis metros de altura que contará con un juego fotográfico visible, desde cualquier punto del stand, así como cuatro dioramas que proporcionarán un toque tridimensional y que estarán dedicados a la gastronomía, artesanía, medio rural y cicloturismos, ejes, todos ellos, en los que se centra la presencia manchega en la Feria Internacional de Turismo.

FITUR con el paso del tiempo se ha convertido en la segunda feria del mundo por su importancia.

Guías sobre alternativas de ocio y oferta de alojamientos en Castilla-La Mancha

Potenciar el turismo rural y ecológico y la gastronomía regional, sin olvidar el turismo cutulral, son los principales objetivos de la presencia castellano-manchega en FITUR.

Para ello se presentarán dos guías sobre las alternativas de ocio y la oferta de alojamientos con que cuenta la región.

Se darán a conocer también dos nuevas rutas de la provincia de Cuenca: La Alcarria y La Mancha.

La Feria Internacional de Turismo que fue inaugurada ayer está considerada como la segunda feria de turismo en importancia a nivel mundial.

Prueba de ello es que en esta edición están representados cerca de 160 países y acoge a 4.250 empresas expositoras.

Entre las novedades que ofrece este año FITUR es un nuevo pabellón, que junto a los otros cuatro de años anteriores, se repartirá nada más y nada menos que una superficie de 35.000 metros cuadrados y miles de visitantes procedentes de todo el mundo.

El pabellón recién estrenado está dedicado al programa llamado "Know how", que reúne los conocimientos aplicados a la mejora de la capacitación de las personas y medios de turismo.

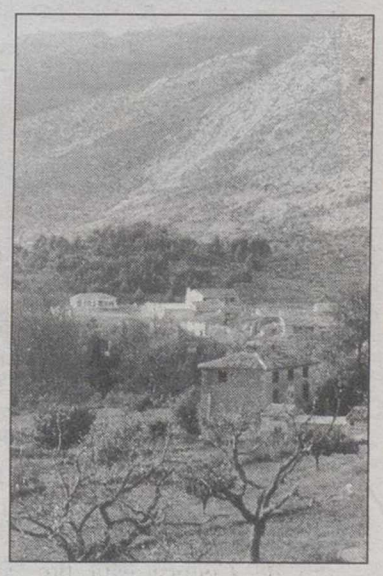

Rutas turísticas.

M.C.D.2022

Durante el pasado año, 25 jóvenes optaron por solicitar la objeción de conciencia

El Ayuntamiento edita una guía sobre el servicio militar

E.P.

El Ayuntamiento ha editado una guía sobre el servicio militar y la objeción de conciencia, con objeto de ofrecer información a los jóvenes sobre las opciones posibles.

Según explicó el concejal de Juventud, Roberto Tejada, la publicación de la guía se ha retrasado porque en ella se han querido reflejar los aspectos que recogerá el nuevo Reglamento, que en estos momentos se está discutiendo en las Comisiones Parlamentarias.

De esta forma, aunque aún no se ha aprobado definitivamente el nuevo Reglamento, la guía contempla las posibles reformas y modificaciones que se puedan realizar, haciendo una llamada de atención sobre aquello que es susceptible de experimentar algún cambio, tal y como señaló Roberto Tejada.

En la guía se aborda el servicio militar, la objeción de conciencia y se hace una breve alusión a los objetores que declaran insumisos, ya que "entendemos que es una de las posibilidades que también tienen los jóvenes a la hora de definirse sobre su futuro".

Roberto Tejada explicó ayer el contenido de la nueva guía elaborada por la Concejalía de Juventud.

Alistamiento

La difusión de la guía tendrá en esta ocasión una peculiaridad, y es que se hará llegar de manera directa a todos los jóvenes que se alistan en el Ayuntamiento.

Atendiendo a los datos del pasado año, los jóvenes aptos son 670 jóvenes; por prórroga de primera clase, 9 personas; por prórroga de segunda, 633; han alegado algún tipo de enfermedad 143; que se han declarado objetores hay 25, y quedan 521 sin clasificar.

Desde el servicio de información juvenil del Ayuntamiento se han atendido 300 consultas relacionadas con el servicio militar y la objeción de conciencia, de las cuales, 268 se referían al segunto tema.

La mayor demanda obedece a la información sobre las entidades que colaboran en la Prestación Social Sustitutoria, según indicó Roberto Tejada, quien añadió que todo esto se refleja en la guía.

El coste aproximado de las 3.000 guías que se han editado es de 325.000 pesetas.

Por lo que respecta al número de jóvenes que en estos momentos están realizando la Prestación Social Sustitutoria en Albacete, el concejal de Juventud no pudo aportar datos, ya que a pesar de que han sido solicitados al Gobierno Civil todavía no se les ha facilitado.

Críticas del MOC

Por su parte, el Movimiento de Objeción de Conciencia criticó el "marcado carácter militarista" de la guía, señalando que existe un grave desequilibrio en el contenido de la misma, al dedicar tan sólo media página para hacer una "aclaración de lo que es la insumisión".

El área de Urbanismo ampliará su plantilla contratando a seis personas

E.P.

La Comisión aprobó el pasado martes la ampliación de la plantilla del área de Urbanismo del Ayuntamiento, para lo que se procederá a la contratación de seis personas, entre las que figuran dos arquitectos, dos aparejadores, un administrativo y un auxiliar administrativo.

La propuesta, que tendrá que pasar por la Comisión de Personal previamente a su aprobación por el Pleno, tiene por objeto reforzar las estructuras que existen en estos momentos de cara a la puesta en marcha del nuevo Plan General de Ordenación Urbana.

Sin embargo, la creación de la Gerencia de Urbanismo continúa por el momento 'en el aire', a pesar de que el concejal delegado del área señaló que se pondría en marcha en este mandato.

Por ahora, la contratación de estas seis personas dará un impulso a una de las áreas más importantes del Ayuntamiento, y en la que actualmente ya existe una sobrecarga de trabajo, sobre todo en lo que a la concesión de licencias se refiere, según señaló el portavoz del Grupo Popular, Juan Garrido.

El nuevo Plan requerirá un importante esfuerzo por parte del área de Urbanismo, ya que "no tiene nada que ver con el PGOU vigente".

Más trabajo

En este sentido Garrido explicó que "el nuevo PGOU exige la aplicación de una legislación totalmente novedosa y una notable intervención municipal".

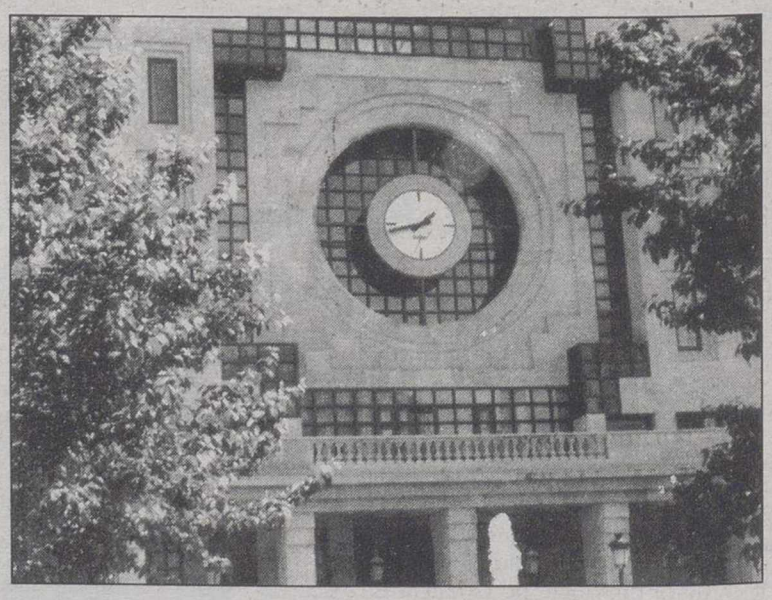

Se reforzará el área de Urbanismo del Ayuntamiento.

"El nuevo Plan -continuó diciendo- no tiene nada que ver con el actual, supone borrón y cuenta nueva. La Ley de Suelo confiere más competencias a los ayuntamientos, y en consecuencia más trabajo".

Por primera vez España, absuelto Albacete un insumiso acusado de quebrantar la condena

El juzgado de lo número uno de Albacete a vió ayer al insumiso albace Fernando González de un to de quebrantamiento de dena al modificar el Minis Fiscal sus conclusiones, y consideró que no hubo re sabiliad penal en su a

Esta es la primera ve España que un fiscal so la libre absolución par insumiso por un delito de brantamiento de conden que en los 60 juicios de características realizados riormente, la acusación pú ha recurrido la sentencia lutoria dictaminada por lo ces.

En sus conclusiones, el Miguel Ortiz Pintor mo la petición de pena de "c meses de arresto mayor la absolución al entender durante la vista oral, demostrada "la voluntad acusado de no quebrant condena, sino de dar a co a la opinión pública la blemática de la insumis las penas privativas de lib a las que se ven conden

Fernando González C que disfrutaba de un pe penitenciario, no regre pasado 13 de diciembre prisión de La Torrecica d cumplía condena por ne a realizar el servicio m

El insumiso fue det una semana después mo realizaba una sentada c cada por el Movimient Objeción de Conciencia al Gobierno Civil de la vincia albaceteña, pasando del tercer al segundo

El fiscal considera acr que González Cantos p neció durante los cinco que estuvo fuera de la c en la parroquia de La Pur y que estuvo, en todo mo to, a disposición de los ag de seguridad o del aparato Estado.

Por su parte, la abo defensora del insumiso, C Laigret, aportó como prue prueba un "dossier" en el consta, a través de inform nes de prensa, que Gon Cantos tenía razones para lizar su acción, así com lugar donde estuvo sie localizado.

Igualmente, presentó testigo que aseguró que el miso estuvo a disposición la justicia durante la sem que permaneció ausente d cárcel, bien en la parroqui La Purísima de Albacete o ticipando en una campaña recogida de material de a a niños bosnios.

El insumiso insistió en la acción fue de desobedie civil para llamar la aten a la opinión pública en rela a la problemática de la i misión, aunque nunca t intención de fugarse o q brantar la condena.

M.C.D.2022

ugar ayer a las 12 en punto del mediodía, en señal de protesta por el brutal atentado

a Diputación se sumó a los paros lenciosos por la muerte de Ordóñez

LT

putación Provincial de se sumó ayer a las s que se han produ- odo el territorio espa- enando el brutal ase- l dirigente popular en Gregorio Ordóñez.

o, todos los trabaja- e la institución, polí- cionarios y personal al, guardaron a las 12 n de la mañana cinco de silencio.

ás, la Federación de Municipios y Pro- FEMP) ha expresado de un comunicado su e condena del brutal que el lunes costó la primer teniente de del Ayuntamiento de stián, Gregorio Ordo-

paro de los trabajado- Diputación en señal sta por el atentado vie- ado porque la FEMP, de su presidencia, invi- os los ayuntamientos s a que como firme ón de apoyo y soli- aprobaran la resolución de guardar ayer cinco minutos de silencio, a las 12 de la mañana.

Todos los ayuntamientos españoles, sus alcaldes, sus concejales, y su personal funcionario y laboral se sienten solidarios del dolor de los familiares, compañeros de Corporación, así como del pueblo de San Sebastián, denunciando a la banda de asesinos que, una vez más, asesinan barbaramente intentando matar la pacífica convivencia de todos los españoles.

Comunicados de repulsa

Por ello, el martes los principales ayuntamientos de la región se sumaron al paro silencioso de cinco minutos convocado por el Ayuntamiento de San Sebastián por este atentado, por el que además durante toda la jornada de este mismo día, ondearon a media asta las banderas del Gobierno castellano-manchego.

Además de estas iniciativas, se han sucedido los comunicados de repulsa por parte de todos los partidos políticos de la región e incluso se han suspendido diversos actos públicos programados.

Los trabajadores de la Diputación en protesta por el atentado pararon ayer durante cinco minutos. JESUS MORENO

La dirección del PP castellano-manchego ha anunciado que mañana viernes oficiará un funeral en memoria de Gregorio Ordóñez, que tendrá lugar en la capital regional.

¿QUIERES SER
OFESIONAL DE LA AVIACION?
VEN VOLANDO
CHARLAR CON NOSOTROS.

CHARLA COLOQUIO
ENTRADA LIBRE.

HAZTE PILOTO PROFESIONAL O
AZAFATA DE VUELO - TCP.
(Ambos sexos).

Cámara de Comercio, C/ Tesifonte Gallego Nº22
ALBACETE

Hoy día 26, a las 19'00H.

AIRMED 39·0

ESCUELA DE AVIACION
COMPAÑIA AEREA DE VALENCIA S.A.
BLOQUE TECNICO AEROPUERTO DE VALENCIA - MANISES
TELF. 96/ 152 31 95 - 152 18 98 - 370 95 00 - Ext. 501
HOMOLOGADA POR LA D.G.A.C. - (MIEMBRO DE A.E.F.A.)

SAN PANCRACIO

ogado de los casos difíciles y desesperados.
da nueve Avemarías, durante nueve días.
e tres deseos, uno de negocios y dos impo-
es. Al noveno día publica este aviso. Se
mplirá aunque no lo creas.

C.M.P.

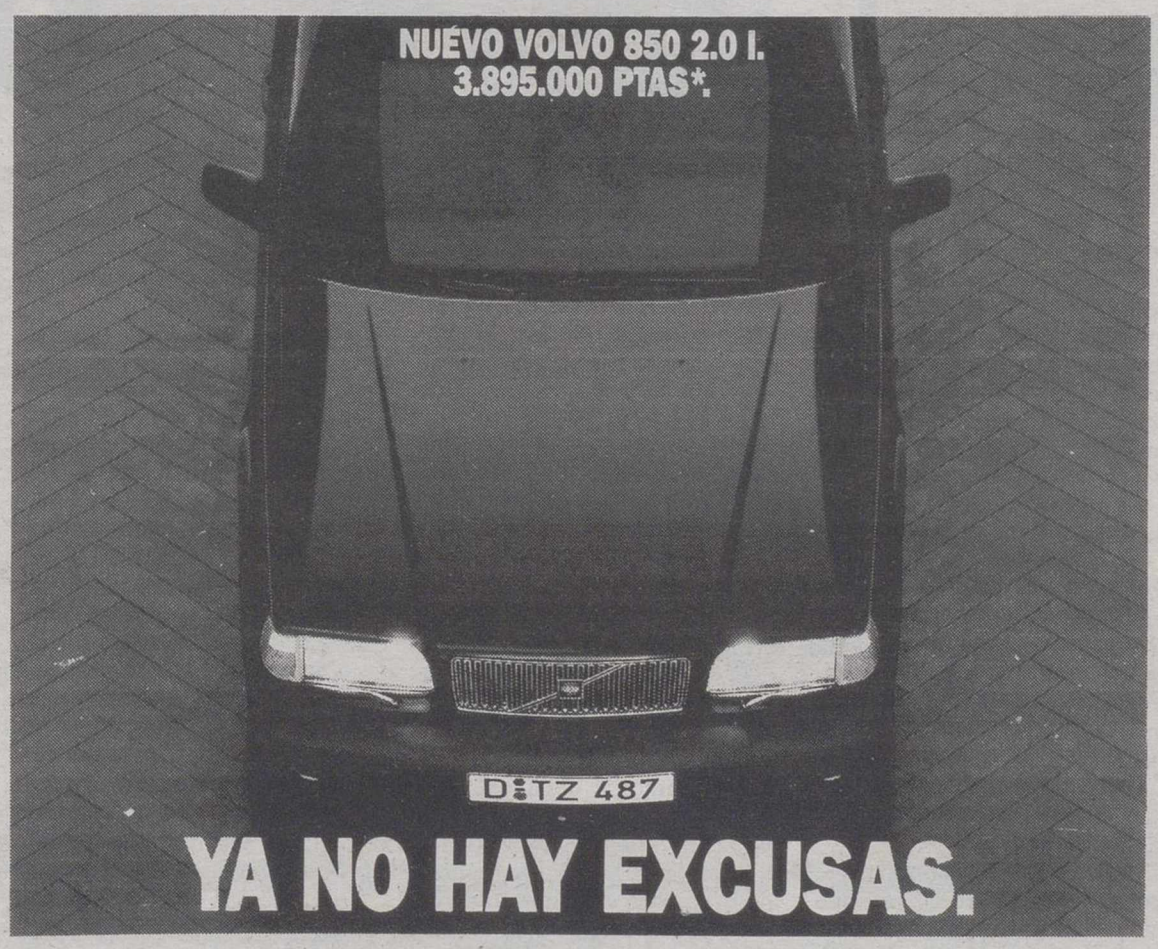

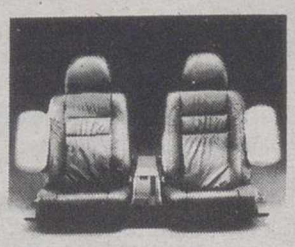

No será por prestaciones.
El 850 de Volvo ofrece brillantes motorizaciones de hasta 240 c.v.

No será por seguridad.
Probablemente es el coche más seguro del mundo, al ser el único que incorpora de serie SIPSBAG, y suspensión trasera Delta Link.

Y tampoco diga que es por precio.
Tiene un Volvo 850 a partir de 3.895.000 ptas. Venga a su concesionario Volvo y descubra el Volvo 850. Encontrará muchos motivos para desearlo.

VOLVO
Respuesta segura.

Concesionario oficial:

* Impuesto de matriculación, IVA y transporte incluidos.

PROVEHIMA, S.A.

Exposición, Venta y Servicio Postventa:
Polígono Industrial Campollano.
Avda. 1ª, 1. Tel.: 21 67 62.
ALBACETE.

Exposición y Venta:
Avda. de España, 45.
Tel.: 50 99 84.
ALBACETE

M.C.D.2022

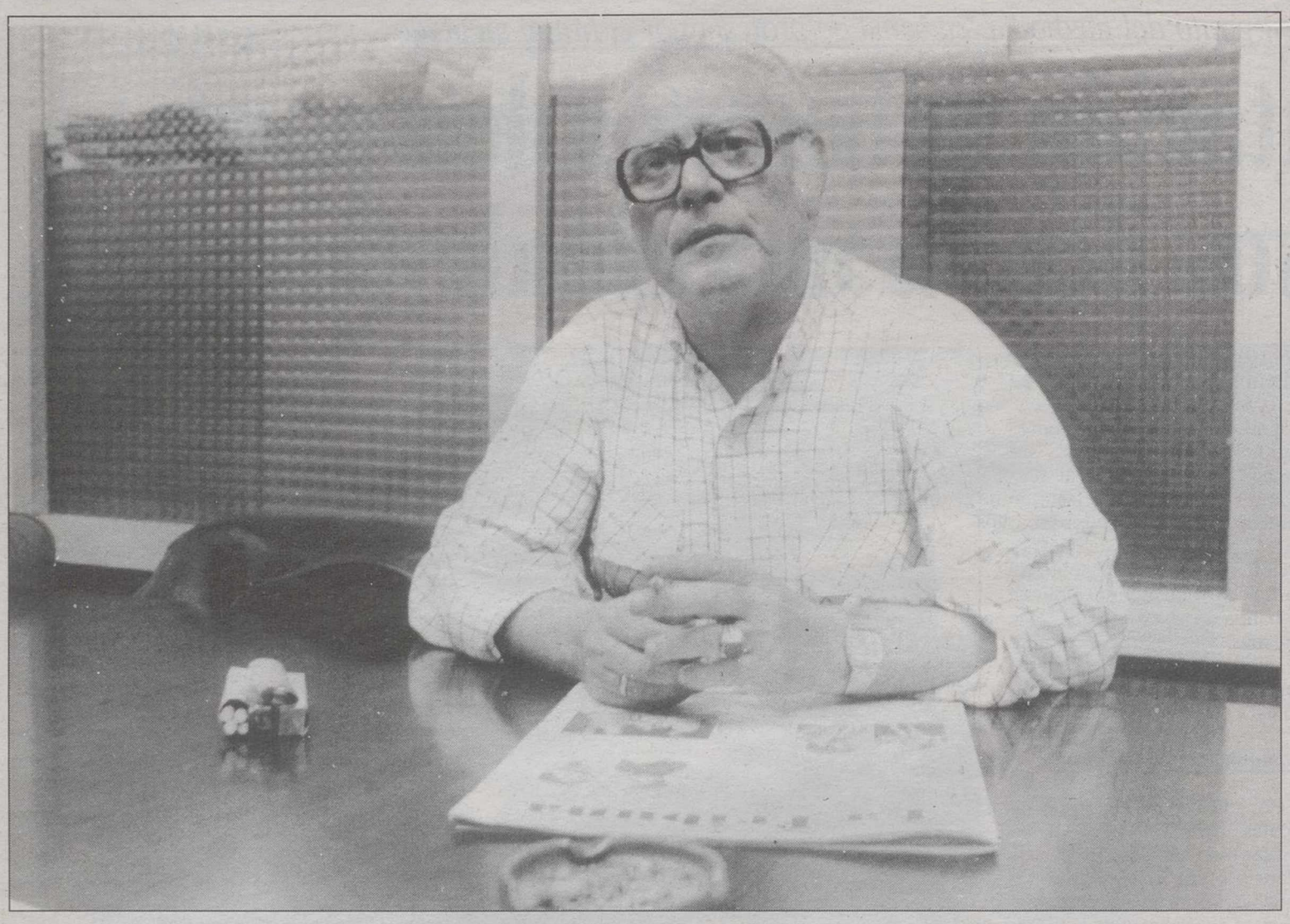

Manuel Terrín afirma que ha sido "una puñalada" el plagio de su obra.

Agustín García le ha copiado 51 sonetos para escribir "Por los senderos de la vida misma"

Manuel Terrín, indignado por el plagio de su obra

Pedro J. GARCIA

Manuel Terrín Benavides es un poeta de la cordobesa localidad de Montoro, aunque desde hace 31 años está afincado en Albacete. Manuel Terrín es autor de una gran producción poética (18 libros) que le ha llevado a ganar 826 premios, tanto a nivel nacional como internacional.

Hace unos años, tras el bombardeo de la televisión, prensa y radio sobre su condición de ser el poeta y escritor más premiado de España, comenzó a ser objeto de la más variada picaresca. "Algunos concursantes me imitan el estilo, los giros, los mensajes e incluso me copian algunas metáforas. Contra esto nunca he reaccionado. Produce, en el fondo, un cierto halago".

Pero lo que verdaderamente ha enfadado a Terrín es que un individuo, Agustín García Alonso, haya publicado un libro con 51 sonetos y que los 51 sean suyos. "Todos los sonetos de ese libro son mios, escritos y publicados por mi en distintos libros con mucha anterioridad a la aparación del suyo".

Obras plagiadas

Concretamente los libros de Manuel Terrín de los que Agustín García ha copiado los sonetos para escribir su libro son: Comunión mineral, Derrotada ternura, Libro de las alegorías, Crónica peregrinante, Andalucía en el recuerdo, Los pájaros de Orión y Los dones de Afrodita; "además de cuatro sonetos míos que nunca había editado yo en libro". Todos los libros de donde ha copiado los sonetos Agustín García están premiados.

Manuel Terrín se siente enfadado porque se ha producido un robo de su propiedad intelectual "que me ha costado mucho trabajo y es una verdadera puñalada. Quiero que esa obra desaparezca como suya porque no lo es".

Ante esta situación Terrín ha puesto este asunto en manos de un grupo de abogados "para que inicien la correspondiente denuncia, por vía judicial, con las responsabilidades que correspondan".

Sobre este autor que ha plagiado su obra y los que se dedican a estos menesteres señala que "los individuos que me hacen estos hurtos, estas maniobras sucias, son escritores de escasa calidad, con el objetivo único de conseguir premios literarios. Les importa un pepino que mi obra tenga calidad o no la tenga, piensan que si yo consigo muchos premios, ellos, con mi obra, los conseguirán también".

En el lado opuesto sitúa a los escritores albaceteños. "Hasta el día de hoy no he detectado niguna irregularidad cometida contra mí por poetas y escritores de Albacete y su provincia. Entre los escritores y poetas albaceteños hay un alto grado de ética y el orgullo suficiente para no robar a otros ideas o imágenes".

El presunto usurpador de los sonetos de Manuel Terrín dice en el prólogo de su obra "Por los senderos de la vida misma" que a la edad de 44 años ha publicado más de 140 libros de poesía, 16 libros de cuentos, 20 obras de teatro, 2 libros de ensayo, 4 libros de canciones con partituras musicales y numerosos libros de biografías de escritores, pintores y cantantes. Manuel Terrín afirma que "no hay que ser un lince para comprender que una persona no puede, a esa edad, tener tan magna producción, ni el mismo Lope de Vega, por lo que me temo que haya otras víctimas".

Borrar las huellas

Manuel Terrín cree que será muy difícil destruir la obra que Agustín García ha plagiado. "Un juez, según la ley, puede condenar al presunto usurpador a que destruya la obra copiada, pero esta persona asegura tener su obra traducida al italiano, francés, inglés, catalán y gallego, con lo cual es muy difícil que el autor legítimo consiga borrar todas las huellas".

Manuel Terrín lamenta que en los concursos literarios se den muchas "marrullerías" entre las que cita las siguientes:

"- Yo te doy este premio y tu me das ese otro, siendo más frecuente a medida que la cuantía del premio es mayor.

- Enviar a concursos poemas extraidos de libros publicados, generalmente de poetas muertos. El impostor juega siempre con ventaja porque si lo pescan le retiran el premio o no se lo conceden, pero si no, se mete el premio en el bolsillo.

- Organizar un concurso, apropiarse de aquellos trabajos que el organizador crea mejores, ver por las plicas el origen, procedencia, popularidad del autor, etc., quemar la plica y presentarlo después como suyo a otros concursos. Este riesgo no lo corren los autores que se estimen, o aquellos que tengan ya un nombre, un prestigio, ni tampoco los que tienen vergüenza que, por fortuna, son todavía muchos.

-Organizar un concurso, con un premio económico muy bueno y la promesa de editar a mitad de precio las obras finalistas. El premio nunca lo otorgan, lo dejan desierto o andan en complot con alguien que diga haberlo recibido, y luego quedan como obras finalistas todas las restantes presentadas. Esa mitad de premio prometida resulta que una vez publicado el libro es una cuantía superior al que cobraría una editorial honrada".

Hoy se reúne el Sector Cooperativo del ajo en la localidad conquens de Las Pedroñeras

Hoy se reune, a paritr d las 11 horas, el Sector Produ tor y Comercial Cooperativ del Ajo.

En dicha sesión se pretend efectuar un análisis de comunicación de la Comisi al Consejo sobre la evolución y futuro de la Política Com nitaria en el Sector de las Fr tas y Hortalizas, lo que conoce como la Propuesta d Reforma de la O.C.M., y d igual forma avanzar en el dis ño y medidas de apoyo al cu tivo del ajo, distintas al Pr grama de Reestructuración Sectorial.

Protección para el sector

El objetivo es que "permita una protección efectiva d Mercado Comunitario del A frente a las previsibles masiv importaciones que se van seguir produciendo de tercer países", señala el comunicad de prensa de UCAMAN.

En la reunión, convocad por la Unión de Cooperativ Agrarias de Castilla-La Ma cha (UCAMAN), van a pa ticipar presidentes y técnic de Cuenca y Albacete, a como la subdirectora de Confederación de Cooperat vas Agrarias (CCAE), do Elisa martín.

Segunda marcha solidaria de bicicletas organizada por Manos Unidas

Los jóvenes de Manos Un das han organizado la segund marcha solidaria de bicicleta

El acto tendrá lugar el próx mo domingo 29 de enero, a las 12,30 horas, partiendo des de la punta del parque de Abe lardo Sánchez. Desde mano Unidas se invita a todo aque que quiera demostrar su soli daridad para que se unan a acto.

Extracción de sangre en Montealegre del Castillo

La Hermandad de Donantes de Sangre de Albacete informa que hoy, en horario de tarde de 5,30 a 8,30, tendrá lugar en Montealgre del Castillo, una extracción masiva de sangre que se utilizará para cubrir las necesidades del Hospital General de Albacete.

M.C.D.2022

mpresa de sofware le facilitará diversos programas informáticos

a Politécnica firma un onvenio con Access Point

Pedro J. GARCIA

pasado martes se firmó nvenio de colaboración la Escuela Politécnica y mpresa de sofware Access "El convenio consiste en r gratuitamente a la la Politécnica una serie ogramas standar con el que las clases se impar- ni ese tipo de programas alumnos tengan acceso, sus beneficios particula- del mismo programa que parte en la Universidad", ó Alberto Vilanga, direc- de Access Point.

acuerdo se ha firmado el año 95 con prórrogas máticas si no hay renuncia, guna de las partes, con meses de antelación y no ninguna compensación nómica por ninguna de las s. "Creemos que es algo positivo para las dos par- si funciona bien es bueno r realizándolo"

dio y práctica real

l objetivo de este convenio acercar el estudio teórico práctica real de empresa, lo que se consiga una r formación del alumna- "Hay mucho programa cativo, pero no es el pro- ma que hacen funcionar las presas. En este caso, somos icantes de unos programas se están utilizando en más 5.000 empresas y estamos itando al estudiante este mo programa".

sta experiencia para Alber- Vilanga es muy interesante rque durante el tiempo de dio se está utilizando un grama que después podrá zar en su empresa, por lo es muy positivo para el ro trabajador".

l programa en concreto tado por Access Point "es programa integrado, verti- para gestión comercial, tabilidad e impuestos socia-

Para Francisco Quiles, direc- de la Escuela Politécnica Albacete, este acuerdo "es línea de colaboración con empresa por la que el mno tiene acceso a unos quetes informáticos que son que se van a encontrar en empresa en la que vayan trabajar".

periencias anteriores

Francisco Quiles cree que s muy positivo este acuerdo colaboración y, de hecho, hay diversas experiencias a vel mundial de empresas que han seguido la misma polí- de introducir sus progra- s y paquetes a nivel edu- tivo" y añade que "esto ha nido después un claro reflejo sus ventas posteriores a vel comercial cuando los pro-

fesionales que se crean en la Univeresidad salen al mundo laboral".

El director de la Politécnica se siente muy contento porque cree que esta es una experiencia muy positiva para el alumnado. "Es muy útil para ellos que les presente un programa de este tipo y además que vengan el propio director de la empresa para hacerlo porque es todo un gesto de atención por parte de Access Point hacia la Universidad de Castilla-La Mancha y, en particular, para la Politécnica de Albacete".

Acto de presentación a los alumnos de la Politécnica. JESUS MORENO

Dpto. de Programación
Con más de 3.000 programas instalados en la provincia

Dpto. Técnico de Hardware
Más de 1.000 instalaciones nos avalan

Dpto. de Servicio a Profesionales
Servicio a Asesorías, Gabinetes y Despachos Profesionales

Centro de Cálculo
Para eliminar las tareas de procesamiento de los clientes

Dpto. Comercial
Para atender a las necesidades de las empresas

Dpto. de Formación
Aulas equipadas para la formacion de nuestros clientes

Nuestro Cliente es El Rey

Y por ello trabajamos para ofrecerle el mejor Equipo de Profesionales. Quince técnicos y licenciados altamente cualificados siempre al servicio de nuestros clientes, dispuestos a darles el mejor apoyo y asesoramiento para que su empresa sea cada día más competitiva.

LOGIC COMPUTERS **Llámenos, no tiene nada que perder y mucho que ganar**

Octavio Cuartero, 32 – ALBACETE – Tfno: (967) 23 40 11 – Fax: (967) 50 43 44

M.C.D.2022

Con tal motivo tendrán lugar diversos actos tanto a nivel regional como nacional

El 2 de febrero se celebrará el Día Mundial de las Viudas

LT

El próximo día 2 de febrero se va a celebrar El Día Mundial de las Viudas, tras el acuerdo adoptado en la última asamblea general de la Federación Internacional Cristiana de Asociaciones de Viudas (FICAV) en Suiza, donde asistieron representantes de España, Francia, Portugal, Italia, Suiza, Malta y Bélgica por Europa, así como una delegación de Rusia por los países del Este y de Camerún, Congo, Senegal, Sierra Leone y Zaire por el continente africano.

Este Día Mundial además de una jornada de oración, será un día de "Unidad y Solidaridad en comunión con todas las viudas del mundo, para así compartir cada vez más nuestras inquietudes, conocimientos mutuos y proyectos".

Por otra parte cada una las 350 asociaciones integradas en la Confederación de Federaciones y Asociaciones de Viudas Hispania, llevarán a cabo diversos actos en sus comunidades, mientras que en Madrid, el arzobispo de esta diócesis, monseñor Antonio María Rouco Varela, concelebrará una eucarestía en la Catedral de la Almudena, el 2 de febrero a las siete de la tarde.

Lo que se recoja de estos actos irá a una bolsa común con destino a la FICAV con el objeto de sufragar cursillos de formación de responsables conductoras de nuevos grupos de viudas en Africa, América Latina, Asia y en Europa del Este.

En Madrid el día 2 a las 19:00 horas el arzobispo Rouco Varela concelebrará una misa en la Almudena.

Semana de la cocina medieval en el Parador de Alarcón del 6 al 12 de febrero

L

Del 6 al 12 de febrero e el Parador de Alarcón se va a celebrar las "Jornadas Ga tronómicas de Don Enrique d Villena y la cocina medieval

"Almodrote de Perdiz "Lobo en Pan" o "Broete d Madama", son algunas de l sugerencias gastronómicas pr puesta que, a través de u menú diario de 4.300 peset (IVA y jarra de vino incluida se podrán degustar a lo larg de esta semana, con la que pretende rescatar diversos gu sos, algunos casi olvidades, la cocina rica, sobria y varia que se presentaba a la me de los grandes señores medi vales.

Platos, todos ellos original de una época, el año 1423, la que Don Enrique de A gón, antaño residente en citado Parador, compuso obra más conocida, "Arte Cis ria" acerca del arte de cocin y servir.

Por otra parte, el día 12 ofrecerá como cierra un me degustación al precio de 5.2 pesetas (IVA y jarra de v incluida).

†

DON MANUEL ORTIZ PIÑERO

Falleció ayer en Albacete, a los 65 años de edad, confortado con los Santos Sacramentos y la Bendición Apostólica de Su Santidad.

D. E. P.

Su esposa, Carmen García Monteagudo; hijos, Mª Carmen, Manuel Fernando y Juan Carlos; hijos políticos, Jesús Lozano, Mª Carmen Ballesteros y María Muñoz; hermana, Mari; nietos, sobrinos, primos y demás familia,

RUEGAN UNA ORACION POR SU ALMA

Y la asistencia al entierro que tendrá lugar hoy jueves día 26 a las DOCE horas, partiendo del Tanatorio Municipal de Albacete hasta la Iglesia Parroquial de Madrigueras.

Funeraria Albacete, S.A.

Albacete, 26 de Enero de 1995

Cada 2 seg. muere un niño

Cada 2 seg. muere un niño en el mundo por falta de ayuda. ¿Cuánto tiempo vas a esperar para ayudarles? Hazte COLABORADOR de AYUDA EN ACCION y con sólo 70 ptas al día podrás asegurar la vida de millones de niños.

¡AYUDALES! NO HAY TIEMPO QUE PERDER.

RECORTA Y ENVIA ESTE CUPON A:

DESEO INFORMACION SIN COMPROMISO.

NOMBRE Y APELLIDOS _____

DIRECCION _____ C.P. _____

CIUDAD _____

TELF. _____

Ayuda en Acción

Barquillo, 8, 1º dcha., 28004 Madrid
Tel. (91) 523 23 35
Fax (91) 523 25 29

Travesera de Gracia, 8 08021 Barcelona
Tel. (93) 202 11 42

A-105

M.C.D.2022

drá lugar el próximo día 29 de enero en el Auditorio

Concierto de la Banda Municipal de Música

LT

La Banda Municipal de Música de Albacete ofrecerá un concierto en el Auditorio el próximo día 29 de enero. El programa previsto por tal acto es el siguiente: "Rusos" (pasodoble) de P. Marín; "Semiramis" (obertura) de Rossini; "El Camino Real" (fantasía latina) de Alfred Reed; "Sinfonía Nº 9 Nuevo Mundo" de A. Dvorak.

"Semiramis" fue la última ópera que Rossini compuso en Italia antes de marchar a Viena. Escrita para su mujer la cantante Isabel Colbrand, ya en declive de su carrera, lo que no impidió a Rossini disimular habilmente sus perdidas facultades vocales.

"El Camino Real" fue encargado por, y dedicado a la Banda de la Fuerza Aérea 581 y a su Comandante el Teniente Coronel Ray E. Toler. La música se basa en unas progresiones de cuerda, comunes a incontables generaciones de guitarristas españoles de flamenco, cuyo estilo fogoso y magníficas actuaciones han cautivado a millones de amantes de la música por todo el mundo.

Dvorak es junto con Smetana, el principal representante de la música checa, que cultivó con éxito tanto la Sinfonía y la música de Cámara como la Opera y el Lied.

Concierto de la Banda Municipal de Música en el Auditorio.

Conferencia sobre "La Europa de los Municipios y de las Regiones" a cargo de Juan de Dios Izquierdo

LT

El próximo día 27, a las 19:00 horas de la tarde en la Casa del Pueblo tendrá lugar la conferencia bajo el título de "La Europa de los Municipios y de las Regiones", a cargo de Juan de Dios Izquierdo Collado, parlamentario europeo por el PSOE.

En la misma se pondrá de manifiesto el planteamiento de que "Albacete, encrucijada de caminos y culturas, pone sus ojos en Europa. Entiende que su futuro, su pervivencia dentro de un marco de desarrollo integral, pasa por el estrechamiento de sus relaciones con el ámbito supraregional que la Unión Europea ofrece a quienes la integran".

EXCELENTE AMBIENTE DE TRABAJO

BUSCAMOS 35 PERSONAS

AMBICIOSAS PARA AMPLIAR SUCURSAL

¡¡¡LLAMANOS!!!

23 15 00

GIMNASIO PALAS
ESCUELA DEPORTIVA
C/ San Antonio, 7
Teléf: 21 86 21
ALBACETE

MANTENIMIENTO SEÑORAS -AEROBIC- ¡¡CON SERVICIO DE GUARDERIA!! Y CLASES ESPECIALES PARA LA TERCERA EDAD

CLASES PARA NIÑOS DESDE LOS 5 AÑOS

GIMNASIA RITMICA – GIMNASIA DEPORTIVA – JUDO – KARATE – SQUASH – GIM JAZZ MAN – MANTENIMIENTO MASCULINO Y FEMENINO – PESAS Y APARATOS DE MUSCULACION – MINI-FRONTONES – SAUNA FILANDESA – SAUNA VAPOR – HIDROMASAJE - RAYOS UVA

SEX SHOW

SALA DE FIESTAS
La Herradura
MUSIC-HALL
Ctra. de Valencia km 1.500
ALBACETE

TODAS LAS NOCHES PRESENTACION DE UN FORMIDABLE ELENCO ARTISTICO

ORACION AL ESPIRITU SANTO

Espíritu Santo, Tú que me aclaras todo, me iluminas todos los caminos, para que yo alcance mi ideal, Tú que me das el don divino de perdonar y olvidar el mal que me hacen y que en todos los instantes de mi vida estás conmigo, yo quiero en este corto diálogo agradecerte por todo y confirmar que nunca quiero separarme de Ti, por mayor que sea la ilusión material, deseo estar contigo y todos mis seres queridos, en la gloria perpetua. Gracias por tu misericordia para conmigo y los míos.
(La persona deberá rezar la oración durante tres días seguidos sin decir el pedido: dentro de los tres días será alcanzada la gracia por muy difícil que sea). (Publicar en cuanto se haya recibido la gracia) P.N.P

adeslas

SEGUROS DE SALUD

¡¡ COMPARA !!

ESTE ES NUESTRO CUADRO

GINECOLOGIA

Dr. GARCIA GARRIDO, CANDIDO
Dr. GARCIA SANTOS, FRANCISCO
Dr. GONZALEZ MIRASOL, ESTEBAN
Dr. LOZANO MORENO, FRANCISCO
* **Dr. MARTINEZ-MORATALLA ROVIRA, JOSE MANUEL**
Dra. MORCILLO RODENAS, NIEVES
Dr. MOYA JIMENEZ, FRANCISCO
Dr. REDONDO DIAZ, ANGEL
Dr. SANCHEZ PEÑA, JOSE MARIA

P. de Simón Abril, 15 bajo. 02003. ALBACETE. Tfno.: 50 18 18

* Nuevas incorporaciones 1995.

M.C.D.2022

El más completo cuadro médico de Albacete.

ASISA

UNICA COMPAÑIA CON CLINICA PROPIA EN ALBACETE. NTRA. SRA. DEL ROSARIO.

MEDICINA GENERAL

Dr. ANDUJAR NUÑEZ, Samuel
Dr. ATIENZAR ARMERO, Angel
Dr. ATIENZAR MOLPECERES, Alonso.
Dr. BERROCAL DEL BRIO, José
Dr. BLAZQUEZ SIDERA, Juan
Dr. CARCELEN GANDIA, Antonio
Dr. CASAPONSA PEREZ, Enrique
Dr. COBO MEDINA, Salvador
Dr. COLMENERO COLMENERO, José Manuel
Dr. COPETE GARCIA, Angel
Dr. GALVAN CANTOS, José
Dr. LERMA GAUDE, Luis
Dr. LOPEZ GONZALEZ, Juan Ignacio
Dra. LOPEZ PONS, Piedad
Dr. MORA PUIG, Diego
Dr. NAHARRO TORNERO, Francisco
Dr. NAVARRO HONRUBIA, Carlos
Dr. ORIZAOLA PAZ, José Luis
Dr. PARREÑO DIAZ, José Herminio
Dr. PEINADO GONZALEZ, Javier
Dr. ROMERO CABALLERO, Gregorio
Dr. SALAS RODRIGUEZ DE PATERNA, Miguel
Dr. SANCHEZ GARCIA, Jesús Angel
Dr. SARRIAS LORENZO, José Angel
Dr. SERNA ALCAÑIZ, Eugenio
Dr. SERNA SANCHEZ, Leopoldo

PEDIATRIA Y PUERICULTURA

Dr. GONZALEZ MORAL, José Joaquín
Dr. JIMENEZ ROMERO, M. José
Dr. MARTINEZ LOPEZ, Manuel
Dr. MARTINEZ SANCHEZ, Maximiliano
Dr. PEREZ ALVAREZ, Martín
Dr. QUIJADA RUBIRA, Luis
Dr. RAMIREZ GONZALEZ, Pedro
Dr. VALDES MARTIN, José Luis

ALERGOLOGIA

UNIDAD DE ALERGIA de CLINICA NTRA. SRA. del ROSARIO

ANALISIS CLINICOS

CLINICA NTRA. SRA. DEL ROSARIO
Dr. CHICO ORTIZ, Lorenzo
Dr. GARCIA-REYES GARCIA, José M.
Dr. GONZALEZ MONCAYO, Francisco
Dr. GONZALEZ-MONCAYO LOPEZ, Carlos
LABORATORIO SAN LUIS
LDO. MUÑOZ ALMENDROS, Jesús

ANATOMIA PATOLOGICA

Dr. GARCIA-REYES GARCIA, José María
Dr. IÑIGUEZ DE ONZOÑO ANGULO, Alberto

ANESTESIOLOGIA

Dr. CUESTA TOBARRA, Jesús
Dr. ESPI AMOROS, Ramón
Dr. RAMIREZ LOPEZ, Federico
Dr. RESTA GARCIA, Emeterio
Dr. SANCHEZ RAMIREZ, Marcelino
Dr. SCHEZ -CARRALERO Ga.-CUENCA, Mario

ANGIOLOGIA Y CIRUGIA VASCULAR

Dr. MASEGOSA MEDINA, J. Alberto

APARATO DIGESTIVO

Dr. ALCOLEA RIOS, Antonio
Dr. CABOT LOZANO, Antonio
Dr. ESPINOSA SERRANO, Mariano

ENDOSCOPIA DIGESTIVA

Dr. GARCIA GARCIA, Vicente

CARDIOLOGIA

Dr. DOMINGUEZ RODRIGUEZ, Jesús Pablo.
Dr. GONZALEZ MARTINEZ, Juan Antonio
Dr. LORENZO ALFARO, Agustín
Dr. MARTINEZ RIAZA, Manuel
Dr. MASIA PEREZ, Jesualdo
Dr. MOLINA TOMAS, Antonio
Dr. ROMERO RODRIGO, Daniel
Dr. SAENZ LORITE, Santiago
Dr. SAMANIEGO MASIP, José M.

MARCAPASOS Y ARRITMIA

Dr. CERES RODRIGUEZ, Rafael

ERGOMETRIA CARDIACA

Dr. MASIA PEREZ, Jesualdo

CIRUGIA GENERAL

Dr. GONZALEZ MASEGOSA, Pascual
Dr. LOPEZ-GALIACHO GALLEGO, Juan
Dr. MORENO RESINA, José M.
Dr. NUÑO DE LA ROSA POZUELO, Pascual

CIRUGIA MAXILOFACIAL

Consultar en la CLINICA NTRA. SRA. DEL ROSARIO y/o en la Oficina de ASISA

CIRUGIA ORAL

Consultar en la CLINICA NTRA. SRA. DEL ROSARIO y/o en la Oficina de ASISA

CIRUGIA PEDIATRICA

Consultar en la CLINICA NTRA. SRA. DEL ROSARIO y/o en la Oficina de ASISA

CIRUGIA PLASTICA Y REPARADORA

Dr. ORTEGA LOSA, Bernardo

DERMATOLOGIA Y VENEREOLOGIA

Dr. AZAÑA DEFEZ, José Manuel
Dr. GOMEZ ROA, Joaquín
Dr. JUAN RIBAS, Juan
Dr. PEREZ GARCIA, Lorenzo J.

LOS SERVICIOS DE LA CLINICA NTRA. SRA. DEL ROSARIO SE PRESTAN EXCLUSIVAMENTE A LOS ASEGURADOS DE ASISA

SERVICIOS:
Médicos - Ats-Practicantes
Asistencia de Urgencias
Análisis Clínicos
Radiología-Ecografías
Farmacia
ECG y Monitorización
Sala de Observación
de Urgencias - Cirugía
Traumatología
Reanimación Postquirúrgica
Unidad de Pacientes Críticos
Partos Y Monitorización Fetal
Incubadoras
Oxigenoterapia y Aerosoles
Ergometrías - Endoscopias
Consultas Externas
Cafetería - TV y Video
Música Ambiental - Climatización

ASISTENCIA PERMANENTE AMBULATORIA:
Se prestan en el Servicio de Urgencia de la CLINICA NTRA. SRA. DEL ROSARIO

ENDOCRINOLOGIA

Dr. ANTICONA SANDOVAL, Evelio
Dr. CAMINO CALDERON, Eloy
Dr. FERNANDEZ ZAMORA, Francisco
Dra. RUEDA GARCIA, Ascensión
Dr. SANCHEZ SANTOS, Jesús.

MEDICINA INTERNA

Dr. ANTICONA SANDOVAL, Evelio
Dr. ARNOUK ARNOUK, Najwan
Dr. CAMINO CALDERON, Eloy
Dr. MARTINEZ FERNANDEZ, Juan Ramón
Dr. ROMERO RODRIGO, Daniel
Dr. SANCHEZ SANTOS, Jesús

NEUROCIRUGIA

UNIDAD DE NEUROCIRUGIA. Clínica NTRA.SRA.DEL ROSARIO
- Dr. A. CHAABAN
- Dr. CALATAYUD PEREZ, Vicente

ESTOMATOLOGIA

Dra. ALFARO AROCA, Mª Dolores
Dr. ANDUJAR ORTUÑO, Rafael
Dr. CARCELEN LOPEZ, Jorge
Dra. CAMARA MONTESINOS, Encarnación
Dr. CRESPO BONNET, Eduardo
Dra. CUENCA LOSA, Mª Dolores
Dr. FERNANDEZ DOUGNAG, Jesús
Dr. GOTOR CARRILERO, Joaquín
Dr. MARTINEZ MARTINEZ, Carlos R.
Dr. ROLDAN DENIA, José Luis
Dra. ROLDAN GONZALEZ, Purificación
Dr. RONCERO GOIG, Manuel
Dr. SAEZ LOPEZ, Manuel
Dr. VIDA PONFERRADA, Rafael
CLINICA DENTAL RAFAEL PLA, S. A.
- Dra. LOPEZ VALCARCEL, Julia
- Dr. PLA GARCIA, Rafael

NEFROLOGIA

Dr. OLIVAS MARIN, Emilio

NEUMOLOGIA

Dr. GONZALEZ MARTINEZ, Juan Antonio
Dr. MARTINEZ RIAZA, Manuel
Dr. MOLINA TOMAS, Antonio
Dr. SAENZ LORITE, Santiago

NEUROLOGIA

Dr. MARIN BLAZQUEZ, Pedro

NEUROPSIQUIATRIA

Dr. MARTINEZ GUTIERREZ, Agustín
Dr. RODRIGO GARCIA-PANDO, Augusto U.

ELECTROENCEFALOGRAFIA

Dr. MARTINEZ GUTIERREZ, Agustín
Dr. RODRIGO GARCIA-PANDO, Augusto U.

OBSTETRICIA Y GINECOLOGIA

Dr. GARCIA GARRIDO, Candido
Dr. GARCIA SANTOS, Francisco
Dr. GONZALEZ MIRASOL, Esteban
Dr. LOZANO MORENO, Francisco
Dr. MARTINEZ-MORATALLA ROVIRA, J. M.
Dra. MORCILLO RODENAS, Mª Nieves
Dr. MOYA JIMENEZ, Francisco
Dr. PIÑERO FERNANDEZ, Ismael
Dr. REDONDO DIAZ, Angel

ODONTOLOGIA

Dr. POLO MARTINEZ, José Luis

OFTALMOLOGIA

Dra. AMORES LLORET, Joaquina
Dr. CARRILERO DE LA TORRE, Julio
Dr. GANZO GOMEZ, Roberto
Dr. GOMEZ RUIZ, Pedro José

ONCOLOGIA

Consultar en la CLINICA NTRA. SRA. DEL ROSARIO y/o en la Oficina de ASISA

RADIODIAGNOSTICO Y ECOGRAFIA GENERAL Y TAC

Dr. MANSILLA DELICADO, Francisco (TAC)
Dra. MARIN DIAZ, Amelia
CLINICA NTRA. SRA. DEL ROSARIO. Servicio de Radiología y Ecografía
Dr. PALAO MARTINEZ, Fernando

OTORRINOLARINGOLOGIA

Dr. ACEBAL LUJAN, Manuel
Dr. ALMODOVAR ALVAREZ, Carlos
Dr. GARCIA GARRIDO, José M.
Dr. GARCIA RAMOS, Josefa Mercedes
Dr. LOPEZ CULLEL, Juan
Dra. LUCIA POLVORINOS, Avelina
Dr. ROJO MORAL, José

PSIQUIATRIA

Dr. MARCO GINER, Joaquín
Dr. MARIN BLAZQUEZ, Pedro.
Dr. MARTINEZ GUTIERREZ, Agustín.
Dr. RODRIGO GARCIA-PANDO, A. Ubaldo
Dr. SERNA ALCAÑIZ, Eugenio

ECOGRAFIA TOCOGINECOLOGICA

Dr. PORTELA SILVA, Fco. Javier

REHABILITACION Y FISIOTERAPIA

Dr. AZORIN COLLADO, Joaquín
Dr. CAMPAYO RODRIGUEZ, Salvador
Dr. FUENTES ORTIZ, Gonzalo

PUBLIKA® 967/ 224 371

M.C.D.2022

RESONANCIA MAGNETICO NUCLEAR

Consultar en la CLINICA NTRA. SRA. DEL ROSARIO y/o en la Oficina de ASISA

REUMATOLOGIA

Dr. CARRION GIL, Miguel
Dr. FUENTES ORTIZ, Gonzalo
Dr. JIMENEZ ZORZO, Fernando

TRAUMATOLOGIA Y ORTOPEDIA

Dr. CARRION GIL, Miguel
Dr. DOMINGUEZ MORALES, Carlos
Dr. GARCIA GALAN, Luis
Dr. JARABO JARABO, Vicente
Dr. MONTILLA OLALLA, Sebastián
Dr. ORIZAOLA PAZ, Jesús
Dr. RODRIGUEZ VELLANDO, Eduardo
Dr. RODRIGUEZ-VELLANDO FDEZ.-C., E.
Dr. TOUZA PEREZ, Antonio

UROLOGIA

Dr. BELTRAN PEDRERO, José M.
Dr. LOPEZ GARCIA, Samuel
Dr. LOPEZ-GALIACHO DIAZ, Miguel
Dr. PASTOR GUZMAN, José María

CONSULTORIOS A.T.S.

CLINICA MEDICA
CLINICA NTRA. SRA. DEL ROSARIO
CLINICA SAN JOSE
CLINICA VIRGEN DE LOS LLANOS

A.T.S. PRACTICANTES

Sr. BERNALTE ARANDA, Juan Antonio
Sr. CANO ROLDAN, Tomás
Sr. LOPEZ CORTES, Juan I.
Sr. PEREZ GOMEZ, José R.
Sra. SANCHEZ PLAZA, Emilia

MATRONAS

Sra. DURAN FERNANDEZ, M. Cruz
Sra. PEREZ SOLANO, Alicia
Sra. RAMOS SANCHEZ, Llanos
Sra. SANCHEZ GONZALEZ, Juana
Sra. SOLANO ROMAN, Alicia

PODOLOGIA

Consultar en la CLINICA NTRA. SRA. DEL ROSARIO y/o en la Oficina de ASISA

ESPECIALISTAS CONSULTORES Y SUPERESPECIALIDADES.

Consultar en la CLINICA NTRA. SRA. DEL ROSARIO y/o en la Oficina de ASISA

CIRUGIA UROLOGICA Y UROLOGIA INFANTIL

Especialista Consultor:
Dr. VIRSEDA RODRIGUEZ, Julio

ALBACETE PROVINCIA

ALMANSA

MEDICINA GENERAL

Dr. ALONSO GUERVOS, Carlos
Dr. CUENCA RODRIGUEZ, Lorenzo
Dra. GARCIA SANCHEZ, Dolores
Dr. MARTINEZ CATALAN, Emigdio
Dr. MIGUEL CLAVE, Jaime de
Dra. MORCILLO LOPEZ, Mª José
Dr. SANCHEZ FERRERO, Manuel F.

PEDIATRIA Y PUERICULTURA

Dr. CARMONA VELAZQUEZ, Valentín
Dr. ZIDANE OYEIMI, Ghassan

ANALISIS CLINICOS

LABORATORIO DE ANALISIS

ESTOMATOLOGIA

Dr. ZAFRILLA CHINCHILLA, Amado

MEDICINA INTERNA

Dr. TORRES GOMEZ, Enrique

OBSTETRICIA Y GINECOLOGIA

Dr. PEINADO NAHARRO, Antonio

ODONTOLOGIA

Dr. CALVARRO GORDON, Vicente

A.T.S. PRACTICANTES

Sr. ECHEVARRIA RICO, Rafael
Sr. LOBO RAMIREZ, Javier
Sra. MEGIAS GARCIA, Cristina
Sr. ECHEVARRIA RICO, Rafael
Sr. LOBO RAMIREZ, Javier
Sra. MEGIAS GARCIA, Cristina

ELCHE DE LA SIERRA

MEDICINA GENERAL

Dr. SERNA LOPEZ, Vicente

HELLIN

MEDICINA GENERAL

Dr. ALBERT ALARCON, Eduardo
Dr. HERNANDEZ SEVILLA, José
Dr. LOZANO GARCIA-LEGAZ, Juan M.
Dr. SERNA LOPEZ, Vicente

PEDIATRIA Y PUERICULTURA

Dr. CASADO DORREGO, Alberto

ANALISIS CLINICOS

Ldo. LOPEZ MARTINEZ, Ramón
Ldo. LOPEZ MIRANDA, Luis
Lda. MUÑOZ PEINADO, Inmaculada
Dr. PRECIOSO VILLENA, José Juan

CARDIOLOGIA

Dr. SANCHEZ CAÑAMARES, Carlos

DERMATOLOGIA Y VENEROLOGIA

Dr. ABDALLA HAMAD, Mahmoud

ESTOMATOLOGIA

Dr. ROLDAN GONZALEZ, Antonio

OBSTETRICIA Y GINECOLOGIA

Dr. SANCHEZ DEL AGUILA MELLADO, Pedro

OFTALMOLOGIA

Dr. ALONSO GUIRADO. Francisco

OTORRINOLARINGOLOGIA

Dr. SERRANO NAVARRO, Miguel

TRAUMATOLOGIA Y ORTOPEDIA

Dr. RODRIGUEZ TOMAS, Antonio

A.T.S. PRACTICANTES

Sr. LOPEZ MARTINEZ, Eloy

LA RODA

MEDICINA GENERAL

Dr. MARTINEZ MAESTRO, Blas
Dr. SALVADOR ESCRIBANO, Juan José

ANALISIS CLINICOS

Lda. ZAMORANO HERNANDEZ, Amelia

A.T.S. PRACTICANTES

Sr. ORTEGA LOPEZ, Jesús

asisa

En Buena Compañía.

TENEMOS UN COMPROMISO CON LA VIDA. CUIDARLA

MADRIGUERAS

ESTOMATOLOGIA

Dra. CAMARA MONTESINOS, Encarnación

MUNERA

MEDICINA GENERAL

Dr. HASSAN SINAM, Salim

TARAZONA

MEDICINA GENERAL

Dr. IZNAOLA SANCHEZ, Pedro J.
Dr. MARTINEZ DONATE, José Luis

TOBARRA

A.T.S. PRACTICANTES

Sr. AUÑON SAEZ, Juan

VILLARROBLEDO

MEDICINA GENERAL

Dr. GAYARRE ESPINOS, Jose D.
Dr. ORIZAOLA PAZ, José Luis
Dr. ORTEGA MORENO, Demetrio
Dr. PLANCHUELO SAINZ, Joaquín P.
Dr. ROMERA SOLANA, José

ANALISIS CLINICOS

Ldo. MARTINEZ ZAMBUDIO, Plácido
Ldo. MUÑOZ MARTINEZ, José Cándido

ESTOMATOLOGIA

Dr. AVILA ALEXANDRE, José Luis
Dr. CRESPO BONNET, Eduardo

OFTALMOLOGIA

Dra. AMORES LLORET, Joaquina

"RESTO DE PROVINCIA CONCIERTO CON INSALUD"

DISTRIBUCION GEOGRAFICA DE DELEGACIONES, IGUALATORIOS Y HOSPITALES

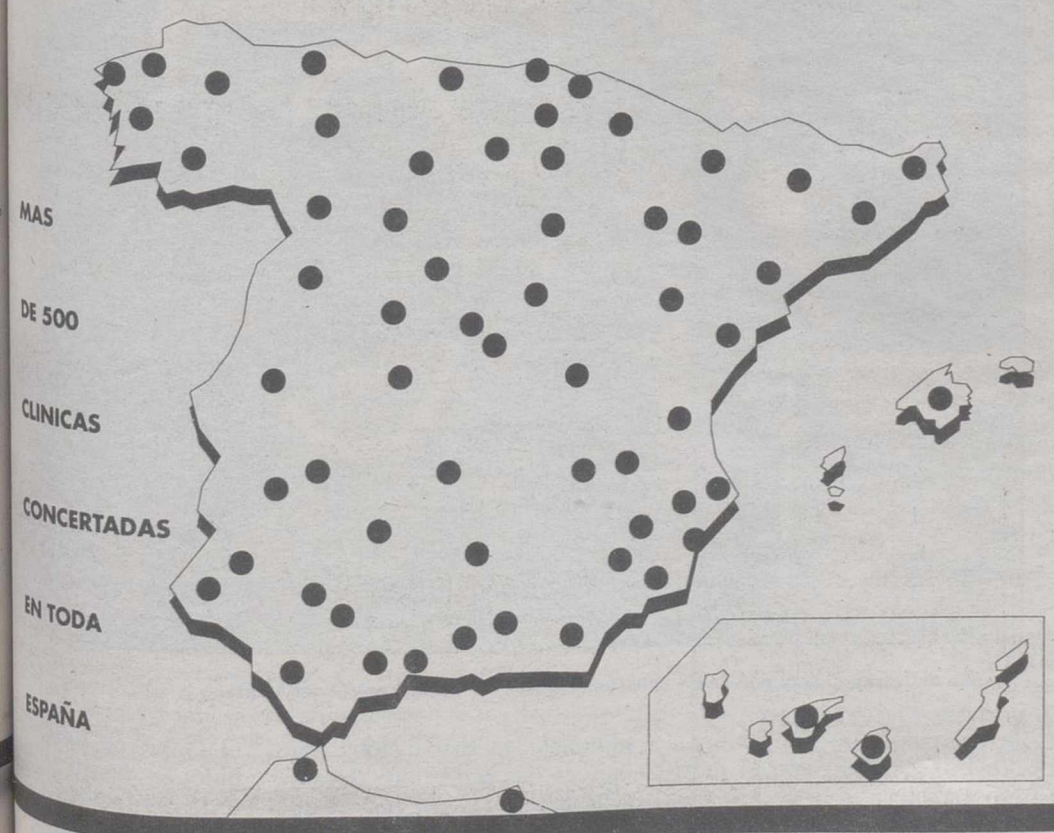

CLINICA MONCLOA DE MADRID

La mejor Clínica de la medicina privada del País.

Asisa Albacete
Pza. Gabriel Lodares, 4 Pasaje
02002 - Albacete
Tlf. 967 / 23 72 16

Clínica Nuestra Señora del Rosario
C/ Rosario, 102
02003 - Albacete
Tlf. 967 / 22 18 50

Clínica Ntra. Sra. del Rosario

clínicas asisa

M.C.D.2022

De los cuarenta puestos existentes veintiuno son para matadores, novilleros y becerristas valencianos

La feria de Fallas, sin toreros de Albacete, gira en torno a Ponce

LT

La feria valenciana de fallas, que constará de ocho corridas de toros, una de rejones, tres novilladas con picadores y otra sin caballos, se desarrollará entre los días 10 y 20 de marzo.

En los carteles, además de las tres tardes de Ponce, destacan los dobletes de los diestros también valencianos Vicente Ruiz "El Soro" y Vicente Barrera, y de Jesús Janeiro "Jesulín de Ubrique".

Los carteles son los siguientes:

10 de marzo, viernes.- Novillos de Jandilla para José Pacheco, José Calvo y Raúl Blázquez.

11 de marzo, sábado.- Novillos de José Luis Marca para Tomás Sánchez, Rubén Cano "El Pireo" y "Rafaelillo".

12 de marzo, domingo (matinal, fuera de abono).- Festejo sin picadores. Novillos de Joaquín Buendía para Angel Herrero "Angelete", Sergio Gómez "Gallito" y José María Fijo "El Ciento".

12 de marzo (tarde).- Toros de Salvador Domecq para Ortega Cano, Vicente Ruiz "El Soro" y "Pedrito de Portugal".

13 de marzo, lunes.- Novillos de Juan Pedro Domecq para Rivera Ordóñez, Javier Rodríguez y José Tomás.

14 de marzo, martes.- Toros de "Sepúlveda" para Pepín Liria, Manolo Carrión y Paco Senda.

15 de marzo, miércoles.-Toros de "Jandilla" para Miguel Báez "Litri", Julio Aparicio y "Jesulín de Ubrique".

16 de marzo, jueves.- Toros de Alvaro Domecq para César Rincón, Enrique Ponce y Juan Serrano "Finito de Córdoba".

17 de marzo, viernes.- Toros de Núñez del Cuvillo para José María Manzanares, "Jesulín de Ubrique" y Vicente Barrera.

18 de marzo, sábado.- Toros de Juan Pedro Domecq para José Miguel Arroyo "Joselito", Enrique Ponce y Vicente Barrera.

19 de marzo, domingo (matinal).- Corrida de rejones. Toros de Flores Tassara para Ginés Cartagena, Fermín Bohórquez, Luis Domecq y Antonio Domecq.

19 de marzo (tarde).- Toros de Atanasio Fernández para Juan Antonio Ruiz "Espartaco", Vicente Ruiz "El Soro" y Enrique Ponce.

20 de marzo, lunes (fuera de abono).- Toros de "El Jaral de la Mira" para Juan Carlos Vera, Gregorio de Jesús y Angel de la Rosa.

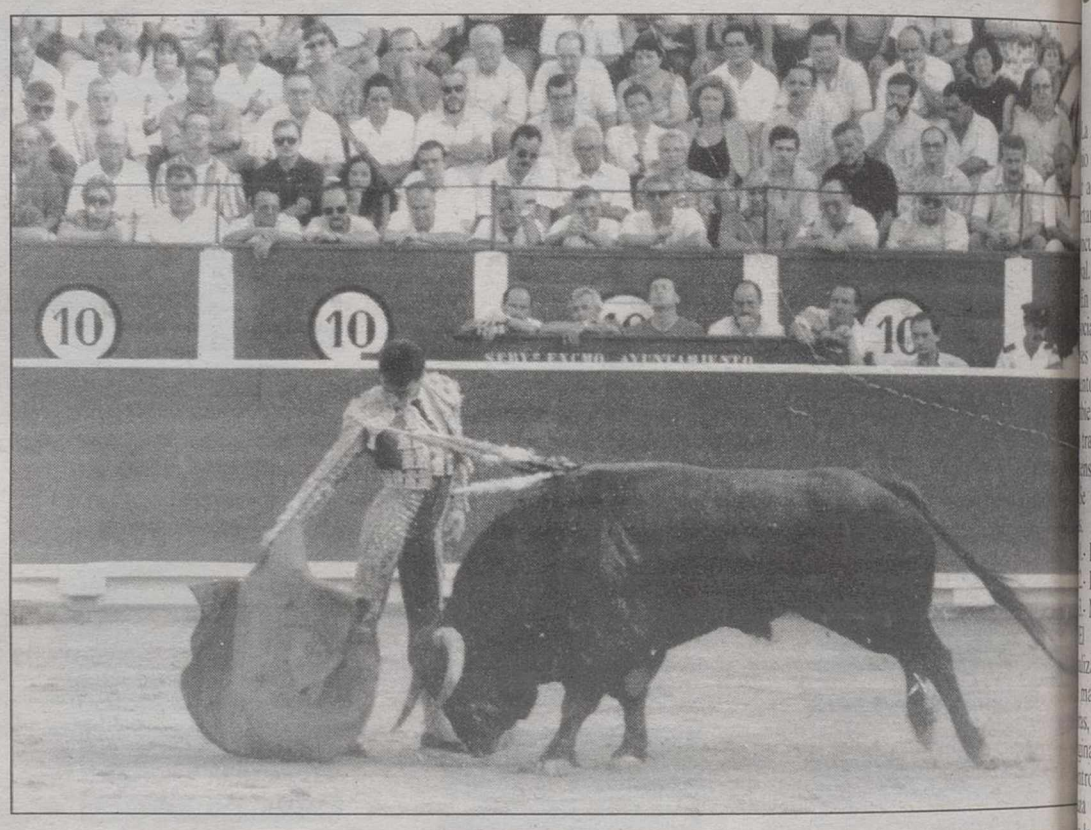

Enrique Ponce es nuevamente el soporte fundamental de la feria de Fallas.

Estos carteles fueron presentados en rueda de prensa por la presidenta de la Diputación de Valencia, Clementina Ródenas, el diputado de Cultura, Josep Bresó, y los gerentes de la plaza de toros de Valencia, José Barceló y Emilio Miranda.

Bresó manifestó que los carteles habían sido aprobados por unanimidad por la comisión de Cultura de la institución y añadió que las obras que se realizan reducirán el aforo de la plaza en 1.604 localidades, y que redundarán una mayor comodidad de los as tentes y una mayor belleza coso de la calle de Játiv

Los gerentes Barceló Miranda destacaron que, de cuarenta puestos de los c teles, 21 han sido destina a toreros de la Comuni Valenciana.

Esta tarde, en el Ateneo, se exponen las líneas de la reforma del reglamento taurino

Carlos GUTIÉRREZ

Esta tarde se celebrará en el Ateneo, a partir de las ocho y media, una conferencia a cargo del secretario general técnico del Ministerio del Interior, el albacetense de Villapalacios Miguel Angel Montañés Pardo, que expondrá las líneas maestras que este departamento ministerial está diseñando para la reforma del reglamento taurino, puesto en vigor hace tres años.

La supresión del arreglo legal de los pitones de toros accidentados en el campo y las consecuencias para el ganadero sobre las reses que no se lidien bajo su expresa responsabilidad ante la sospecha de veterinarios y autoridad sobre la integridad de las astas, tal y como solicitaba una reciente moción del Senado, se recogerán en la reforma.

La modificación también se plantea eliminar la referencia al peso máximo de los novillos que es de 410, 435 y 460 kilos respectivamente para plazas de tercera, segunda y primera categoría administrativa.

La comprobación de la certeza de los certificados médicos que presentan los toreros para excusar su asistencia a algún compromiso adquirido es otra de las cuestiones que está estudiando el Ministerio del Interior. Así mismo, se creará una comisión de seguimiento de la actuación de los presidentes.

La reforma ha sido consultada con los presidentes de plazas de primera y segunda categoría de comunidades autónomas que no tienen transferidas las competencias en materia de espectáculos taurinos, a la que asistió Joaquín Coy, uno de los dos presidentes de la de Albacete, junto a Eutimio Candel.

Aunque la conferencia no tiene por qué aludir al expediente sancionador que el Gobierno Civil de Albacete ha instruido contra "Jesulín de Ubrique", por negarse a matar un toro durante la pasada Feria de Albacete, es más que probable que Miguel Angel Montañés tenga que contestar a preguntas sobre este asunto en el posterior coloquio.

Montañés ha anunciado que el Ministerio del Interior tiene la intención de sancionar al diestroi gaditano con el máximo establecido en la ley: diez millones y suspensión para ejercer la profesión durante seis meses, motivo por el que el Gobierno Civil se ha inh bido en beneficio del Mini terio del Interior.

"Jesulín de Ubrique" será uno de los temas que aflorará en la conferencia del Ateneo.

M.C.D.2022

CASAS IBAÑEZ

VI Certamen Literario y XIII Concurso de Carteles de Carnaval

LT

La Asociación Cultural "Antonio Machado" de Casa Ibáñez acaba de convocar el VI Certamen Literario y el XIII Concurso de Carteles de Carnaval.

En cuanto al certamen, la asociación especifica en las bases que los trabajos serán cuentos o relatos inéditos, ambientados en el medio rural; los trabajos deberán tener una extensión mínima de dos folios. Se establecen tres categorías:

- Hasta 12 años.
- De 13 a 16 años.
- Mayores de 16 años.

El plazo de presentación finalizará el próximo odía 28 de marzo, antes de las 20,00 horas, debiendo entregarse los originales y las copias en el Centro Social, situado en la calle de la Constitución de la localidad.

Los premios para las distintas categorías consistirán en los lotes de libros en las primeras y 20.000 pesetas, más y publicación del trabajo en la última.

El jurado estará compuesto por socios de la Asociación o personas que ella determine, siendo su fallo, que se hará público a finales de abril, inapelable. El certamen podrá ser declarado desierto si a juicio del jurado los trabajos no reúnen las mínimas condiciones de calidad exigibles.

Concurso de Carteles

Respecto al XIII Concurso de Carteles de Carnaval, la Asociación "Antonio Machado" establece que los trabajos (acompañados de un sobre cerrado con la identificación del autor) que se presenten deberán tener una dimensión mínima de doble folio y abordar un asunto relacionado con los Carnavales. En los carteles, además, deberá figurar obligatoriamente el siguiente texto: "Carnavales 95", "Casas Ibáñez, 28 de febrero y 1 y 4 de marzo" y el nombre de la Asociación.

El plazo de presentación de carteles finalizará a las 13,00 horas del día 17 de febrero de 1995, debiendo entregarse los trabajos en el Centro Social Polivalente de Casas Ibáñez.

Se concederá un único premio de 15.000 pesetas en metálico y la Asociación se reserva el derecho sobre los trabajos presentados, pudiendo disponer de los mismos de la forma que crea conveniente.

Portada del folleto con las bases de los concursos, convocados por la Asociación "Antonio Machado".

AYUNTAMIENTO DE ALBACETE

PLAN DE EMPLEO REGIONAL

Durante los días 25, 26 y 27 de Enero y en horario de 9 a 14 y de 16 a 18 horas, estarán expuestas en el RECINTO FERIAL (entrada por la puerta junto al Albergue Municipal), las listas de parados que en la actualidad no perciben ningún subsidio, para que todo aquel que se encuentre en esa situación y tenga asimismo más de TRES MESES de antigüedad en el paro, pueda optar a un puesto de trabajo en el PLAN DE EMPLEO REGIONAL que pondrá en marcha este Ayuntamiento en breves fechas.

Los trabajos a realizar serán de peonaje y limpieza en calles.

¡BUENA SUERTE!

La Primitiva

ORACION AL ESPIRITU SANTO

Espíritu Santo, tú que me aclaras todo, me iluminas todos los caminos, para que yo alcance mi ideal. Tú que me das el don divino de perdonar y olvidar el mal que me hacen y que en todos los instantes de mi vida estás conmigo, yo quiero en este corto diálogo agradecerte por todo y confirmar que nunca quiero separarme de Tí, por mayor que sea la ilusión material, deseo estar contigo y todos mis seres queridos, en la gloria perpetua. Gracias por tu misericordia para conmigo y los suyos.

La persona deberá rezar la oración durante tres días seguidos sin decir lo pedido: dentro de tres días será alcanzada la gracia por muy difícil que sea). (Publicar en cuanto se haya recibido la gracia). JULIA

ANTES DE LAND ROVER, 4X4 ERA DIECISEIS.

Los nuevos modelos de Range Rover. Discovery y Defender ya están en su concesionario. Acérquese. Descubrirá que hemos realizado modificaciones para mantener la supremacía y autenticidad que caracterizan a Land Rover desde hace más de cuarenta años. Comprobará que tanto en el Range Rover como en el Discovery los interiores han sido renovados. que los tres modelos están equipados con un nuevo motor y que han sido provistos con una nueva caja de cambios. En síntesis. descubrirá que tanto hoy como ayer seguimos siendo los líderes en el terreno del 4 x 4.

LAND ROVER

RANGE ROVER. DISCOVERY. DEFENDER

PARRES GISBERT, S.A. Diego de Alarcón, 4. - 02005 Albacete. Tel.: 22 34 08.
TALLERES ROMANSA, S.L. Ctra. Circunvalación de Alicante Km. 318. 02640 Almansa. Albacete. Tel.: 34 58 81.

M.C.D.2022

El coordinador local de Izquierda Unida, Sebastián Carrasco, señaló recientemente que el alcalde "no conoce la situación del Centro de Salud de Villarrobledo"

El alcalde indicó que el Centro de Especialidades es un hecho

Segovia no convenció en la reunión del Consejo de Salud

El lunes se celebró en el Ayuntamiento de Villarrobledo una reunión del Consejo Municipal de Salud, convocado por el alcalde. Francisco Segovia informó a los asistentes de las gestiones realizadas por el equipo de Gobierno en materia sanitaria, con el objeto de clarificar el tema. Precisamente estos dos grupos políticos, además de CC.OO, expresaron a la salida de la reunión su desconfianza respecto a los argumentos utilizados por Segovia. El coordinador local de IU, Sebastián Carrasco, señaló que el alcalde "no conoce la situación del centro de salud de Villarrobledo", después de que Segovia no supiera contestarle, según dijo, cuántos especialistas tienen que venir a pasar consulta. El senador popular Manuel Acacio puso en duda que el centro de especialidades vaya a ser un paso intermedio para conseguir un hospital.

Juan MARTINEZ

Pese a que la reunión se celebró horas después de que el alcalde contestara a las acusaciones de "falsificación" de un documento público vertidas por el PP, el ambiente en el que se desarrolló fue de total normalidad, según señaló el alcalde. A juicio de Segovia, "lo que quedó muy claro es que no ha habido ningún tipo de falsificación, sino que hay un documento real en las Cortes, con una inversión para este año de 80 millones de pesetas, mientras que el anteproyecto lo está preparando el INSALUD, con una valoración apróximada de 330 millones". El alcalde se mostró satisfecho de que la mayoría del consejo expresase la voluntad de "aprobar ese sentido sanitario que hemos venido diciendo desde hace varias reuniones", y que consiste en "hacer el centro de especialidades e ir posteriorment a por el hospital". El alcalde calificó de "justísimas" la postura de los que desean que el hospital se construya inmediatamente, pero enumeró una serie de factores que lo impiden: "El INSALUD necesita una serie de estudios, una serie de cambios importantes a la hora de determinar que comarca, en el sentido administrativo y sanitario, tiene que existir y, por tanto, hemos de esperar a que se realicen esos estudios".

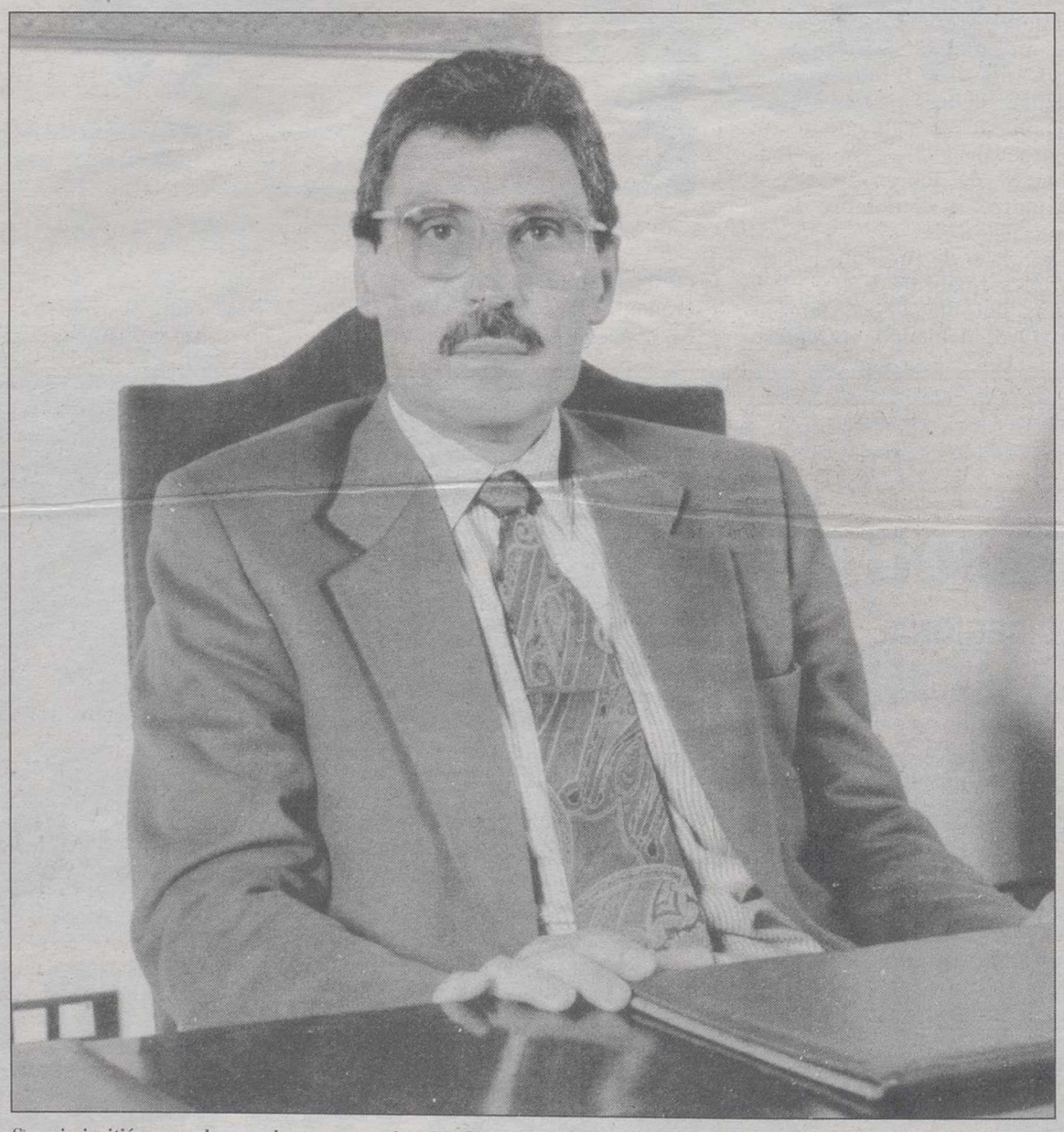

Segovia insitió en que hay un documento real en las Cortes con una inversión de 80 millones para este año.

"Montaje político"

Manuel Acacio señaló que la carta de la Directora General del INSALUD "no nos ha convencido", al tiempo que denunció el "montaje político" del PSOE, de cara a las elecciones municipales. Acacio señaló que la carta "carece de base sólida" y subrayó que "si una directora general del INSALUD quiere hacer algo, lo primero que hace es dotar presupuestariamente, cosa que no ha hecho aquí". El senador popular y presidente local del PP acusó a los socialistas de "correr detrás de los acontecimentos", a la vista de la situación del tema sanitario en Villarrobledo. "Sólo por la polémica que se está creando son capaces de elaborar un proyecto, de mandar una carta, que al final son actuaciones políticas en este maremagnum de pérdida de votos en el que se hallan inmersos", manifestó Acacio. El senador indicó que el PSOE "prometió el hospital hace cuatro años si ganaban las municipales", y que no ha sido capaz de cumplir su promesa, "ni existen visos de que vaya a construirse un hospital, ni nos consta que se hayan hecho las gestiones oportunas para conseguirlo".

En relación con la reunión del consejo, Acacio manifestó que "no se ha solucionado nada, ni se ha avanzado nada", y avisó sobre el peligro de dar un si "sin condicionantes" al centro que se propone. El senador señaló que esta postura perjudicaría los intereses de Villarrobledo, "porque nos quedaríamos con un centro de salud, un poco mejor o bastante mejor del que que tenemos, pero que no es la aspiración que se había marcado". Acacio rechazó las declaraciones del alcalde, en las que le acusaba de "calumniar y difamar", en referencia a la denuncia de "falsificación" que hizo hace unos días el dirigente popular. El senador se reafirmó en sus manifestaciones y declaró que "el alcalde ha explicado que nunca dijo que la fotocopia proviniera de los presupuestos generales del estado, cuando así lo afirmó en su momento y, por tanto, dicha fotocopia no se corresponde con la realidad". Por otra parte, Acacio contestó a las acusaciones del alcalde, quien llamó al senador "prófugo y pobrecito hablador", señalando que "prófugo es aquel que huye de la justicia y si alguien los tiene en su Partido es el PSOE, con sus roldanes y compañía". Acacio justificó su decisión de trasladar su residencia a Albacete, "con el fin de desempeñar mejor mi trabajo como senador por la provincia de Albacete".

Desconocimiento

Por su parte, el coordinador de IU en Villarrobledo acusó al alcalde de "desconocer" la realidad del centro de salud que funciona en la localidad. Carrasco preguntó al alcalde durante la reunión por el número de especialistas que venían en la actualidad a pasar consulta: "Ni sabe los que tiene que venir oficialmente, ni con la asiduidad que viene, ni nada de nada. Las condiciones en las que está el centro las ha explicado el representante del Centro de Salud". Carrasco se refirió a sanidad "primaria e integral" como conceptos que Segovia "no parece conocer todavía". El líder de IU señaló que el centro que se pretende construir "no va a dar solución a los problemas que tiene planteados la sanidad en Villarrobledo", además de manifestar que "se trataría de un centro de salud mayor que el que tenemos, tal y como viene recogido en la partida presupuestaria". Carrasco instó al alcalde a preguntar a su colega de Hellín acerca del funcionamiento del hospital de esa ciudad, que tendría una caaceterísticas similares al que se solicita para Villarrobledo. Por otra parte, Carrasco respondió a las acusaciones de Segovia, en las que resaltó la alianza entre IU y PP, destacando las necesidades de la ciudad: "Estamos aliándonos con todo el que quiere un hospital".

El secretario local de CC.OO., José Carlos Muñoz, también se mostró decepcionado por la reunión, e incluso llegó a afirmar que el consejo "no es operativo". Muñoz señaló que CC.OO. no podía hacer una valoración, "porque el alcalde no nos entrega ningún documento que demuestre lo que dice".

M.C.D.2022

...ición de motocross se celebró durante las fiestas patronales de Albatana.

ALBATANA

...ran éxito del XI ...rofeo de motocross

FJ. ONRUBIA

...l Trofeo de Motocross ...s Patronales de Albata... ...brado en el circuito de ...ross permanente "Los ...", de Albatana, y orga... por el Moto Club de ... se desarrolló con su ...brado éxito, tanto a ...e participación de pilo... ...nivel como en el terreno ...nico, presentanto el ...o una fuerte asistencia ...ico, deseoso de presen... pruebas de motocross, ... desde diversos lugares, ...sta prueba la primera ...mporada.

...l aspecto deportivo, lo ...stacable residió en la ...gna entre las dos cate... ...e 80 cc. y 250 cc., debi... ...e todo a los suculentos ...s en liza.

...n la primera manga de ...l vencedor fue Alvaro ... (Kawasaki), seguido de ...l Rivas (Kawasaki) y ...Manuel Cecilio (Kawa...

...ficar que en esta cate... ...e 80 cc. participaron 18 ...

...premios consistieron en ...12.000 y 10.000 pesetas ...nga para los tres pri... ...aunque todos los par...tes vieron premios.

...nizada lucha"

...a categoría reina de 250 ...stió una encarnizada ...n los primeros lugares, ...do los pilotos a escasos ...os, adjudicándose la pri...manga Leopoldo Belló ...), y muy cerca entraron ...García Vico (Yamaha) y Mathias Nilsson (Yamaha).

La participación de pilotos ha sido notable.

En la segunda manga venció Alejandro Pérez Matáix (Suzuki), seguido de Mathias Nilsson (Yamaha) y José del Barrio (Yamaha).

Estos pilotos se adjudicaron 90.000, 60.000 y 40.000 pesetas por cada manga, consiguiendo también todos los pilotos premio.

Participación de "Luisake"

Destacar la participación de Luis López (Luisake), veterano piloto varias veces campeón de España, que luchó en ambas mangas, e incluso en la segunda marchaba primero cuando sufrió una caída y se vio obligado a abandonar.

Tras la celebración de esta prueba, que ha contado con una nutrida representación de pilotos, los miembros del Moto Club Tobarra se pondrán a trabajar, de cara a la organización de una prueba valedera para el Campeonato de España, en la categoría de 125 cc., que se disputará en el circuito de moto cross "La Granja" de Tobarra, el próximo 16 de julio, pero que aunque aún falta bastante tiempo, es necesario in confeccionando todos los detalles, debido a la importancia de la prueba y su alto presupuesto.

NACE
UN NUEVO
CONCEPTO
DE RADIO

Ya está aquí. Nace un nuevo concepto de radio, la radio participativa, participante, llena de refrescantes alternativas de ocio, una radio lúcida, inquieta, inquietante, original por sus cuatro costados, así es la nueva radio que te ofrece RADIO 2000, sintoniza buenos momentos, una nueva forma de entender la radio entra en tu onda.. Ponte a 2000

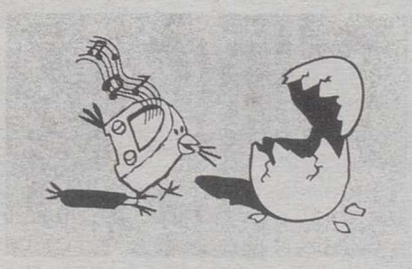

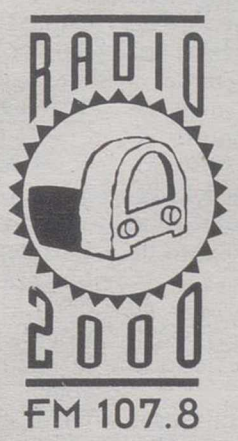

Te pondrás a 2000.

M.C.D.2022

El concejal de Hacienda, Francisco Consta, del Grupo Popular, puntualizó que los Presupuestos del 95 son "austeros" y controlan fuertemente el gasto

Sólo se incrementan un 2% con relación a los del pasado año

Aprobados, por mayoría, los Presupuestos del 95

El Ayuntamiento de La Roda celebró el martes el primer Pleno ordinario de 1995. Poco antes de iniciarse el mismo, el portavoz socialista, Abelardo Mora, en nombre de su Grupo, daba el pésame al Grupo Popular por el asesinato de Gregorio Ordóñez, guardándose un minuto de silencio en su nombre.

LAMORA

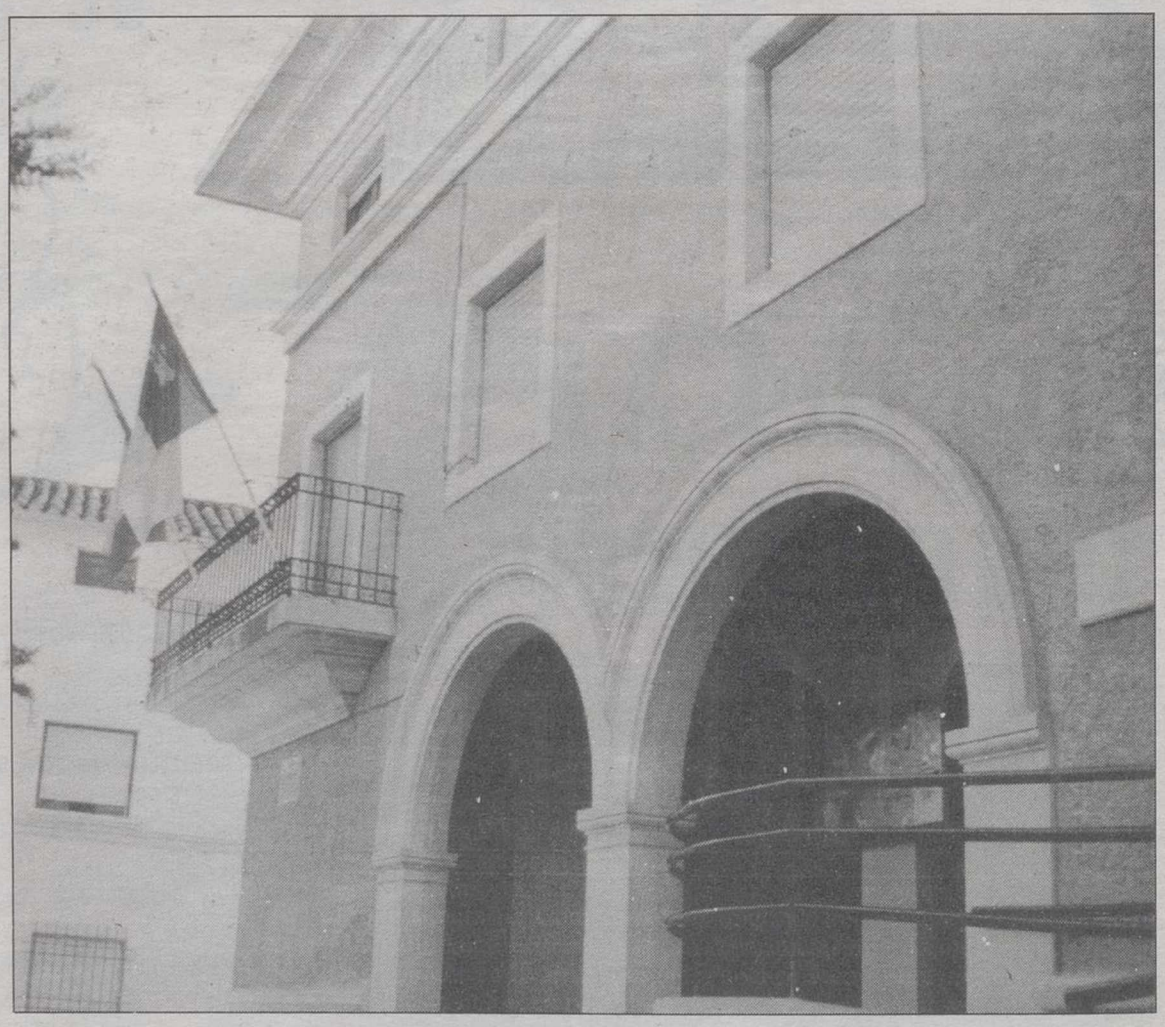

El Ayuntamiento de La Roda celebró el pasado martes el primer Pleno de 1995.

En el orden del día figuraban 17 puntos; como siempre los dos primeros se refirieron a la aprobación del borrador del acta de la sesión anterior y a decretos de la Alcaldía.

El tercero y cuarto abordaron modificaciones puntuales de normas subsidiarias y la modificación del trazado del Camino de la Casa lo Alto. Estos puntos ya se habían presentado al Pleno de noviembre, por lo que después de la exposición de un mes y ninguna reclamación se aprobaron dichas modificaciones.

El punto cinco trataba de la anulación de recibos del padrón fiscal del I.B.I. rústica de 1994; según lo dispuesto en el Real Decreto-ley del 27 de mayo, por el que se adoptaron medidas urgentes para paliar los efectos producidos por la sequía, una de las medidas fue la condonación de las cuotas del impuesto sobre bienes inmuebles de naturaleza rústica, cuya cuantía total ascendía a 21.737.254 pesetas.

El punto seis abordó la propuesta de reconocimiento de créditos para el Presupuesto de 1995. La propuesta se hace por haberse recibido la facturación de electricidad del mes de diciembre por un importe de 493.738 pesetas, con posterioridad a la aprobación del último expediente de modificación de créditos del Presupuesto de 1994.

El punto siete consistió en escritos de cesiones de viales de varias personas de la localidad.

El octavo hacía constancia de la adaptación del Plan Territorial PREVIMET al término municipal de La Roda.

El punto nueve trató la solicitud de subvenciones de la OMIC para este ejercicio. Este organismo solicita a la Junta de Castilla-La Mancha 650.000 pesetas para los distintos programas del año.

El expediente de contratación del servicio de matadero y acarreo de carnes y el de recogida de basuras y limpieza viaria fueron, por este orden, los siguientes apartados que se abordaron a continuación. Las condiciones del pliego que sirve de base a los concursos se anunciarán en el Boletín Oficial del Estado.

Travesía de la Comarcal 312

El punto doce se refirió a la solicitud de cesión y adecuación de la travesía de la Carretera Comarcal 312 de Munera a Mahora, a su paso por La Roda. Se solicitó a la Consejería de Obras Públicas la cesión de la travesía de la comarcal a su paso por la localidad, que consta de dos tramos: Avenida Juan García González, Puerta de Granada, el primero, y Avenida de Tarazona, el segundo.

El punto trece abordó la ejecución de una rampa de acceso para minúsvalidos a la Iglesia "El Salvador", todo ello dentro de las obras de acondicionamiento de su entorno, incluidas en el Plan de Fomento de la Junta de Comunidades. Además, se piensa que esta obra posibilitará que las carrozas de los pasos de Semana Santa salgan de la Iglesia, tema demandado por los hermanos mayores de las cofradías.

El punto catorce era el proyecto de urbanización de una vía de nueva apertura entre las calles Velázquez y Agustina de Aragón.

Presupuestos

El punto quince fue uno de los más debatidos de la noche, ya que en él se incluyó el debate de los Presupuestos del Ayuntamiento para 1995. El concejal de Hacienda del Grupo Popular, Francisco Consta, puntualizó que eran unos Presupuesto austeros, que controlaban fuertemente el gasto, siguiendo así el camino de otros años. Consta afirmó que "la deuda del Ayuntamiento ha sido rebajada en 18 millones y el 10% del Presupuesto va destinado a intereses y amortización de préstamos, a la vez que se sigue invirtiendo y se sigue debiendo menos dinero". En cuanto al aumento de ingresos, sólamente será de un 3% ya que se pasa de 235 a 241 millones y sobre el gasto del personal el aumento es del 3,5%, como establece la ley.

Estos Presupuestos sólo se incrementan con respecto al año pasado alrededor del 2%, ya que si en 1994 fueron 777 millones, este año pasan a 794 millones de pesetas.

El concejal socialista, José Antonio Escribano, manifestaba que no eran los Presupuestos del Grupo Socialista, donde alrededor del 36% son de gasto de personal, que los servicios no han aumentado, y que si sigue habiendo una diferencia entre las contribuciones rústicas y urbanas, aparte de que hay un incremento de tasas sustancial. Sobre las inversiones reales, puntualizó que se ha disminuido alrededor de 19 millones, con respecto al año pasado y que se han incrementado los gastos de bienes corrientes, y afirmó que de todas formas los números son los que hay y que si hubie hecho los presupuestos e hubieran sido diferentes.

El alcalde, Sixto Gonz hizo un recordatorio sobre aumento de servicios, in mando al Pleno que se puesto en funcionamiento Casa de Cultura y toda su gramación, los gastos, servi y la actividad del Centro S Polivalente, la ampliación asilo municipal, el nuevo m dero municipal y servicios funcionamiento del polide tivo Tomás Navarro To abierto durante más de horas, la conserjería de pieza incluidos, los vestu del polideportivo munic "Además -añadió- si se in el desgraciado accide ocurrido en la piscina m cipal creo que sí se han au tado los gastos en servic

Por último, hacía hinc en que estando en año e toral, el Grupo Popular se su política de regular las in siones y que se seguiría m tiendo en lo necesario, endeudar más al Ayuntam to, ya que en estos mome la deuda es del 14%, ap madamente, y que si hub querido era muy fácil inv este año de cara a las e ciones municipales y a los dadanos, ya que la ley les mite un endeudamiento 25%, esto suponía disponer 300 millones para, de cara electorado, hacer todo tipo inversiones, aunque el día mañana y después de las e ciones, se tuvieran que e pagando intereses desorbit y por lo tanto los ciudada de La Roda tendrían que pa esos intereses y esos gastos sus propios bolsillos.

Por lo tanto, no se inte vender nada de cara a las e ciones, se sigue con la mis política de saneamiento y supuesto de que el rode tenga los máximos servic con el mínimo coste posi

El punto dieciséis trata sobre las bases y convocato de procedimiento de selecc para la contratación tempo de un profesor de piano c destino a la filial del Cons vatorio de Música.

Todos los puntos fue aprobados por unanimidad excepción del referido a presupuestos, que fue aprob do por mayoría.

M.C.D.2022

La Tribuna

ALMANSA

Las jornadas se inaugurarán con una gran mesa redonda en la que tendrán presencia todos los grupos y usuarios de las instalaciones deportivas de la ciudad

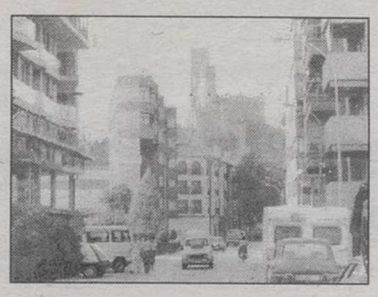

tán organizadas por el Grupo Municipal de Izquierda Unida

Hoy comienzan las "I Jornadas por el Deporte"

problemas y carencias del deporte en Almansa" tras formas de fomentar y organizar el deporte", los temas que se abordarán a partir de hoy y na en las "I Jornadas por el Deporte" que organiza rupo Municipal de IU. Esta iniciativa pretende la ión de un debate a nivel municipal sobre esta área.

ís BONETE PIQUERAS

partir de hoy, y en el Cen- Municipal de Servicios es, el Grupo Municipal quierda Unida pone en a, a partir de las 8,30 la primera de las dos das que han organizado ra al área municipal de rtes. Las jornadas se rarán con una gran mesa da en la que tendrán pre- todos los grupos y usua- e las instalaciones depor- e la ciudad, que hablarán "Problemas y carencias Deporte en Almansa", moderados por Juan Hernández Piqueras, seño y actual director de E. en Albacete.

jornadas, han sido orien- sobre todo a la parti- ón en las mismas de los clubes, asociaciones y deportistas que tengan inquietudes sobre este tema, y también, con el claro objetivo de recoger -por parte de IU-, el parecer de la mayoría de los implicados sobre este área de cara a realizar la oferta electoral correspondiente.

Dolores Clemente y Miguel Cuenca, concejales de Izquierda Unida, explicaron a LA TRIBUNA, que el área municipal de Deportes no saldría bien parada después del trabajo que se ha realizado en la misma en los últimos cuatro años. "Nosotros -dijeron-, hemos presentado multitud de mociones de cara a solucionar muchos temas, pero como de costumbre, no nos han hecho ni caso. Deportes ha sido y es, sin lugar a dudas, una concejalía polémica donde las haya.

En donde han existido grandes conflictos laborales, de personal, de utilización de las instalaciones, etc, etc". Para IU, las posibles soluciones a estos problemas vendrían de la mano de un organizador del Deporte puramente profesional, que tendría que trabajar de firme de cara a cambiar el actual y obsoleto sistema de participación que ha instaurado el PSOE, para posteriormente ir saneando poco a poco la manera de trabajar del Consejo Municipal de Deportes.

Dolores Clemente y Miguel Cuenca explicaron la propuesta.

Oír la voz de los ciudadanos

Según dijo Mª Dolores Clemente, Izquierda Unida pretende que estos dos días de trabajo que hoy se inician sirvan de plataforma para que todos los interesados por esta área en la ciudad reflexionen y trabajen de cara a conseguir una ilusión por conseguir un nuevo modelo de gestionar y hacer deporte en Almansa. "Queremos oir la voz de los ciudadanos -dijo Clemente-. A la vez que pretendemos crear una auténtica área de Deportes que vendría definida por tres puntos importantes: un área profesional, transparente y sobre todo democrática en cuanto a las facilidades de utilización de las instalaciones por todos en igualdad de condiciones".

Miguel Cuenca adelantó, que hoy día 26, la primera jornada contemple la participación de un buen número de asociaciones y clubs que expondrán sus problemas y carencias a la hora de poder llevar adelante su práctica deportiva en la ciudad.

Para mañana viernes, las jornadas se clausurarán con una charla-coloquio bajo el título "Otras formas de fomentar y organizar el Deporte".

cólogos y ecologistas

Manuel PAYERO

ecología es una ciencia comporta una actividad ica.

ecologismo es un movi- o social, a veces una ogía (siempre una te de opinión). Es un en realidad, la ecología a ciencia poco desarro- a la que los poderes eco- os y políticos han dedi- dedican escasos esfuer-

ecólogos advierten la idad de inversiones suple- rias a las industrias (va- protecciones específicas pecies. Nadie niega que de tomarse en serio el ambiente. Pero, tampo- que extrapolar los tér- los poderes públicos sacarse de la manga (de trepierna), análisis falsi- ores de la realidad, con- nados, a veces, por sus cios mercenarios científi-

ecólogos, no son necesariamente ecologístas. Estos señores, hacen las normas, las redactan y, posteriormente, los políticos de turno las firman. La mayoría de las veces son acertadas pero, existen casos en los que no tienen reparos ni fundamentación social-racional. Veamos: en un lugar de la España profunda, la olvidada y miserable, un lugareño dió muerte a un reptil. Ese reptil estaba protegido (eso parece) por ser muy escaso y peligrar su especie. Como digo, ese padre de familia dió muerte al reptil para comérselo él y los suyos.

El alimentarse para sobrevivir siempre ha sido LEY DE VIDA.

Otra cosa hubiera sido si, ese cazador, expusiese sus trofeos, si solo diera muerte a las piezas de caza por el placer de matar. Exponer los trofeos en el salón-biblioteca, es costumbre, claro, pero no es ése el caso de éste cazador; entre otras cosa porque se lo comieron él y su abultada familia, se lo comieron por no disponer de muchas cosas y sí de mucha hambre. No lo expone en el salón-biblioteca porque no tiene salón-biblioteca y, lo más triste es que quizás tamnpoco necesita la biblioteca porque no sabe leer, ni él ni sus pequeños. No lo expone como trofeo porque su padre, y a su padre su abuelo, le enseñó que sólamente se mataban animales para comer. Así, durante muchos años, habían dado alimento a los hijos y los hijos de sus hijos.

Mi amigo el "moro" me apuntaba hace unos días (y de esto sabe mucho), que la solución para que éste cazador siga alimentándo a sus pequeños sin tener que dar muerte a reptiles en extinción, pasa por que alguien suelte diariamente un par de pollos en los aledaños de su vivienda. Les asegura, mi amigo el "Moro", que jamás se le ocurrirá a ese desafortunadamente hombre cazar otra cosa que no sean los pollos. Poner a disposición del poder ejecutivo una serie de instrumentos de "represión" (no olvidemos que al lagarticida le embargarán la vivienda al no poder pagar la multa de un millón de pesetas), y de restricción de los derechos civiles naturales, puede ser muy peligroso.

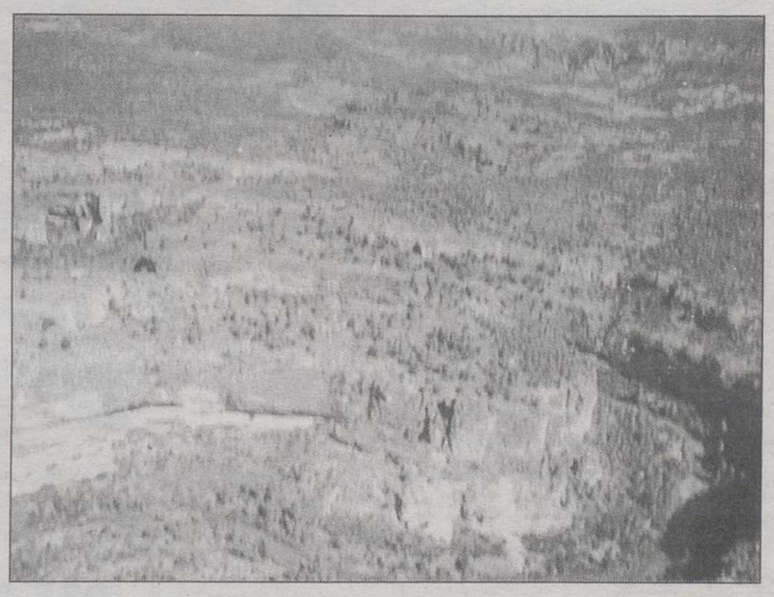

La ecología, una preocupación.

El denunciante, entenderá mucho de ecología, pero de lo que estoy seguro es que nunca ha pasado hambre.

Claro que hay que perseguir, con la "ley" en la mano a los que coleccionan trofeos de caza prohibida; a esos señores pudientes que se distraen matando a diestro y siniestro por el simple motivo de abultar y exagerar las piezas cazadas en las tertulias de los salones enmoquetados. A esos y no a hombres con mucha familia, con mucha familia y mucha hambre.

M.C.D.2022

El pasado fin de semana se repartieron los cuestionarios donde se pedía la opinión de los ciudadanos sobre diversos aspectos relacionados con la vida municipal

Ha sido repartido por varios equipos de Nuevas Generaciones

Cuestionario del PP sobre temas municipales

Diversos equipos de Nuevas Generaciones, así como miembros de la Junta Local del PP, procedían el pasado fin de semana al reparto masivo de los cuestionarios donde se pide la opinión de los ciudadanos sobre diversos aspectos relacionados con la vida municipal. Las zonas de la ciudad que se quedaron sin recibirlo, lo obtendrán entre sábado y domingo próximos. También la práctica totalidad de las pedanías ha quedado cubierta, en cuanto al reparto, que era realizado por diferentes equipos de Nuevas Generaciones.

Angel ROMERO GARCIA

Fuentes del Partido Popular han comentado al periódico como el pasado fin de semana se procedió al reparto masivo del cuestionario, de cuya existencia ya les dimos noticia hace unos días, cuando era presentado oficialmente, a través de la Junta Local.

Como se recordará, el PP editaba un díptico, en el que se explicaba a los ciudadanos la intención de este grupo político, en el sentido de conocer las inquietudes de los ciudadanos, sus demandas y alternativas, en la creencia de que "la base fundamental para gobernar bien el municipio está en la participación activa de todos los hellineros".

En este sentido, los populares realizaban esta actividad, en la que se incluyen un total de diecinueve preguntas sobre distintos temas de interés para los hellineros, así como unas líneas finales en blanco, para quienes deseen agregar algún comentario sobre los temas relacionados en el cuestionario, o aquellos otros en los que deseen manifestarse. Las preguntas hacen alusión a la inseguridad ciudadana, lo impuestos, las fechas de celebración de la Feria, alternativas laborales para jóvenes, el polígono industrial y un largo etcétera.

Esta iniciativa del PP hellinero, ya se ha llevado a efecto en Ciudad Real, con resultados positivos, siendo en Albacete cuando se realiza por primera vez, aunque no es descartable que la lleven a cabo en otros lugares de la provincia.

Reparto masivo

El Partido Popular nos indicaba como, el pasado fin de semana, tal y como tenían previsto, se procedió al reparto masivo del cuestionario, en su correspondiente sobre autodirigido al PP, para facilitar la devolución del mismo, por aquellas personas que, de una forma anónima, deseen hacerlo. También se da la oportunidad a quienes deseen utilizarlo, de llamar al contestador automático instalado en la sede del PP, con número 30 18 12.

Según nos informan, la práctica totalidad de las pedanías ha quedado cubierta, en cuanto al reparto, que era realizado por diferentes equipos de Nuevas Generaciones, desplazados a las barriadas rurales con esta finalidad. De igual forma se procedía al buzoneo masivo en el casco urbano hellinero.

Más de ocho mil cuestionarios han sido repartidos, si bien se nos indica que, a pesar de ello, algunas zonas de la ciudad se quedaron sin recibirlo, por lo que volverá a repetirse la operación en aquellos lugares, todavía sin cubrir. El PP ha manifestado que, el hecho de no remitir el resto de cuestionarios con anterioridad ha sido debido a la circunstancia de no disponer de más número de ejemplares, aspecto que estará solucionado el próximo fín de semana. El PP espera anunciar en febrero los resultados de este sondeo.

El cuestionario va dirigido a los vecinos de la ciudad y las diversas pedanías.

El fútbol base, a debate.

Reunión de fútbol base

A. R.

Según la información que nos facilita la Concejalía de Deportes del Ayuntamiento hellinero, ha sido convocada para hoy jueves una reunión con todos los representantes de los equipos que han participado en el Campeonato de Deporte Base, así como a todos los interesados en participar en el que se celebrará próximamente a nivel local, en la modalidad de Fútbol Base, bien sean colegios, asociaciones de padres, colectivos de vecinos, pedanías o cualquier persona interesada en participar en la promoción del Fútbol Base, para tratar los asuntos referidos al desarrollo del próximo Campeonato, en relación a calendario, categorías, campo, etc.

El horario fijado para la reunión de hoy será el siguiente: categorías Alevín y Benjamín, a las siete y media de la tarde. Infantil y Cadete/Juvenil, a las ocho. El lugar será la sala de reuniones del Complejo Deportivo de Santa Ana, en en la edificación de vestuarios.

Las campañas de Deporte Base, que en ediciones anteriores se han llevado a efecto en la ciudad, han gozado de una gran aceptación, siendo muchos los equipos, que en las distintas categorías, han participado. De igual forma, en Hellín y más concretamente en las instalaciones de Santa Ana, se han llevado a cabo finales de carácter provincial o regional, en varias modalidades, lo que ha supuesto que se desplazasen gran cantidad de niños y jóvenes que han participado en estas actividades, con las que se pretende la potenciación de las distintas disciplinas deportivas entre la juventud.

M.C.D.2022

HELLIN

J.L. Moreno, delegado de Industria, visitó la ciudad

A. ROMERO

En nota de prensa remitida desde el Ayuntamiento se informó de la visita el pasado martes de José Luis Moreno, delegado provincial de la Consejería de Industria de Castilla-La Mancha. La presencia del delegado de Industria tenía por objeto asistir al acto de entrega de diplomas de los cursos que desde el mes de septiembre se han impartido en Hellín organizados por el Ayuntamiento local.

Dichos cursos iban dirigidos a jóvenes desempleados, entre 18 y 35 años, versando los mismos sobre formación de técnicos de jardín de infancia, especialistas técnicos en ecoturismo y especialista técnico en ordenación del territorio.

En dichos cursos han participado 69 personas de ambos sexos, residentes en la comarca de Hellín y con una formación mínima de Graduado Escolar o FP 1. Según manifestó el delegado de Industria, el objetivo básico y primordial de los cursos es formar a los jóvenes desempleados en profesiones con futuro y en las que existen carencias de profesionales. En relación con este tema, el alcalde de Hellín, Fructuoso Díaz, ha señalado que es importante, para no perder el tren del futuro, formar a los jóvenes en profesiones con futuro ya que una de las causas del paro es la existencia de gran número de ciudadanos sin formación o con titulaciones que no tienen salida en el mundo laboral.

Moreno asistió a la entrega de diplomas de los cursos que organizó el Ayuntamiento.

Hellín estará presente en FITUR

A.R.G.

Un año más está asegurada la presencia hellinera en la Feria Internacional de Turismo, que estos días tiene lugar en Madrid. La representación local correrá a cargo del restaurante del Hotel Reina Victoria, que en unión de otros profesionales de la cocina regional, compartirán con ellos el pabellón de Castilla-La Mancha.

Entre los platos que se prepararán por los hellineros, figuran el tradicional mojete de Semana Santa y los panecicos, que a buen seguro harán las delicias de quienes tengan oportunidad de probarlos.

Según nos confirmaban desde la dirección del hotel hellinero, el día más importante será mañana viernes, cuando tenga lugar la muestra gastronómica. Hasta hace poco se estaban intentando realizar gestiones para que un grupo de tamborileros pudiese desplazarse el próximo fin de semana a FITUR, con el fin de que estuviesen también presentes en este certamen.

No es la primera vez que los representantes hellineros acuden a esta feria internacional madrileña, e incluso en años pasados ha existido una participación importante. Ahora podemos comprobar como nuevamente la Semana Santa, a través de su gastronomía particular, volverá a ser el máximo exponente turístico de la Ciudad del Tambor.

La Tribuna de Albacete

10 AÑOS POR ALBACETE

QUIERE CELEBRAR CON TODOS SUS LECTORES SU 10º ANIVERSARIO

"CONCURSO 10º ANIVERSARIO"

PARTICIPA Y PODRAS GANAR ESTE COCHE
O UNO DE LOS 15 VIAJES A PARIS PARA DOS PERSONAS

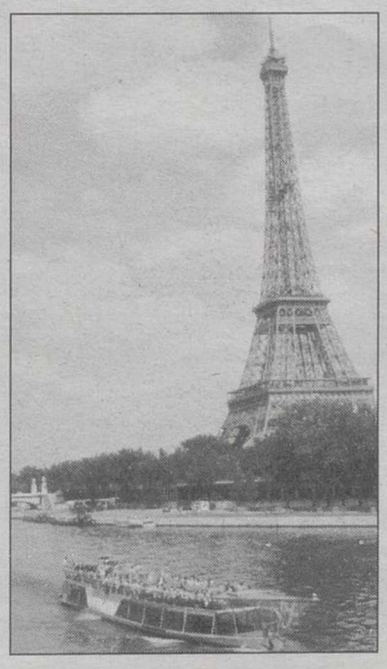

1º.- El Concurso consiste en el sorteo de **1 COCHE ROVER MODELO 111** y **15 VIAJES A PARIS PARA DOS PESONAS** durante seis días y cinco noches en régimen de alojamiento y desayuno.

2º.- Podrán participar todos los lectores de La Tribuna de Albacete, simplemente rellenando el cupón adjunto.

3º.- Los cupones se remitirán a LA TRIBUNA DE ALBACETE, C/ Salamanca, 17, 02001 Albacete. Enviando un cupón por sobre y figurando en el sobre "Concurso 10º Aniversario" o entregando los sobres personalmene en la misma dirección. Los sobres serán de tamaño estándar.

4º.- Entrarán en el sorteo todos los cupones que se reciban hasta las 13 horas del martes 31 de Enero de 1995.

5º.- El sorteo se celebrará ante notario el día 2 de Febrero de 1995.

6º.- La lista de premiados aparecerá publicada en el periódico del viernes día 3. Los ganadores deberán pasar por las oficinas de LA TRIBUNA en horario de 10 a 14 y de 17 a 20 horas presentando el D.N.I., los días 6, 7 y 8 de Febrero.

7º.- No se admitirán cupones que no vayan debidamente cumplimentados escritos en letra mayúscula o que no cumplan las bases y LA TRIBUNA se reserva el derecho de comprobar la identidad del concursante.

8º.- Quedan excluidos del sorteo el personal y familiares directos de "LA TRIBUNA DE ALBACETE" y de las firmas colaboradoras.

Nombre y Apellidos.....
Dirección.....
Población.....
Provincia.....
Teléfono.....
D.N.I.....
CONCURSO 10º ANIVERSARIO

Colaboran:

PARRES GISBERT, S.A.

M.C.D.2022

El Tribunal Supremo acordó que Rafael Vera no es aforado, por lo que cualquier actuación contra él deberá llevarla a cabo el juez encargado de tramitar el caso GAL

El CGPJ defiende a Garzón y "deplora y rechaza" las acusaciones que le dirigen

El juez del 'caso GAL' puede actuar contra Vera

El Sala Segunda del Tribunal Supremo ha declarado competente al juzgado de instrucción número 5 de la Audiencia Nacional, del que es titular Baltasar Garzón, para que conozca de las actuaciones penales que puedan llevarse a cabo respecto al ex secreterio de Estado para la Seguridad, Rafael Vera, y pueda seguir adelante con la intrucción sobre el secuestro del empresario Segundo Marey. El Tribunal Supremo explica además que Vera perdió su condición de persona aforada cuando cesó de su cargo, por lo tanto, el juez puede llamarle a declarar cuando lo estime oportuno. Por su parte, el Consejo General del Poder Judicial (CGPJ) ha respaldado de forma unánime la actuación del juez Baltasar Garzón y "rechaza y deplora profundamente" los ataques que ha recibido el juez Garzón por parte de cargos públicos socialistas.

MADRID. (Fax-Press).– El Tribunal Supremo explica además que Vera perdió su condición de persona aforada cuando cesó de su cargo, por lo tanto, el juez puede llamarle a declarar cuando lo estime oportuno. La respuesta del alto tribunal se produce como consecuencia de la solicitud hecha por el juez Garzón, a petición del ministerio Fiscal, en la que requería al Supremo que se pronunciase sobre si su juzgado tenía competencias para conocer los hechos delictivos relaizados por "el posible aforado" Rafael Vera.

Asimismo reconoce que el sistema competencial sobre este tipo de asuntos "no ofrece la precisión y certeza deseables", y aclara que parece que no está fuera de las previsiones legislativas el hecho de que un juez se dirija a la Sala Segunda del Tribunal Supremo "en aras a garantizar al máximo la seguridad jurídica y la pureza de las actuaciones del Juzgado Instructor".

Respecto a la posibilidad, ampliamente comentada, de que los secretario de estado formen parte del Gobierno, lo que obligaría a trasladar el sumario al Tribunal Supremo, dicho órgano recuerda que en el artículo 102.1 de la Constitución se establece que la responsabilidad criminal del Presidente y demás miembros del Gobierno será es exigible, en su caso, ante la Sala Segunda del Tribunal Supremo.

El TS hace hincapié en que en el tema del aforamiento de los miembros del Gobierno "el presidente del Gobierno ostenta la representación del mismo y él, el vicepresidente o vicepresidentes y los ministros, se reúnen en Consejo de Ministros o en Comisiones Delegadas de Gobierno, sin que los demás órganos superiores puedan ser considerados como miembros del Gobierno".

Rechazo a las críticas

El Consejo General del Poder Judicial (CGPJ) ha respaldado de forma unánime la actuación del juez Baltasar Garzón que instruye el sumario por el secuestro de Segundo marey, la primera acción reivindicada por los GAL y "rechaza y deplora profundamente" los ataques que ha recibido el juez Garzón por parte de cargos públicos socialistas.

En una extensa declaración de principios leida por el presidente del CGPJ este organismo sale al paso de las críticas que se hacen al Poder Judicial de carencia de legitimidad democrática, o de amenazar el equilibrio constitucional de los poderes democráticos y advierte que esos ataques "sólo logran confundir e inquietar a los ciudadanos, sin que de ellos derive la menor mejora de nuestras institucioness y del clima social y político, y por el contrario entorpecen la acción de la justicia".

Según el CGPJ, la decisión de TVE de transmitir la entrevista realizada a Julian Sancristóbal en la que afirmaba que Garzón forma parte de una conspiración para acabar con el gobierno es "un lamentable error" y añade que "la libertad de información y de prensa no amparan semejante suceso".

Para el CGPJ resultan "particularmente lamentables las afirmaciones e insinuaciones" según las cuales el Poder Judicial o los jueces carecen de legitimidad democrática y disponen de un poder que no tendría el razonable contrapeso de la responsabilidad y constituiría un peligro para "el equilibrio constitucional de los poderes del Estado". Frente a estas acusaciones el CGPJ destaca que en democracia no todos cuantos ejercen funciones públicas tienen que ser desiganados mediante sufragio y que los jueces son designados conforme a lo establecido en la Constitución y las leyes.

El CGPJ también rechaza que en la judicatura haya una actitud de irresponsabilidad o un afán de injerencia en ámbitos impropios de la potestad jurisdiccional, y destaca que los jueces no amenazan el equilibio constitucional, ni distorsionan el funcionamiento de las instituciones, ni deforman la luchas o tensiones del pluralismo político, y afirma, por el contrario que cumplen su función con profesionalidad y en su mayoría "con una discreción" que debe ser reconocida. Insiste también en que las decisiones de los jueces deben ser recurridas por los mecanismos establecidos.

Las críticas del CGPJ

- 'Rechaza y deplora' los ataques dirigidos contra un juez en concreto y otros magistrados
- El derecho de defensa y la libertad de expresión no amparan que nadie acuse a los jueces desde un comportamiento ilícito y delictivo y menos cuando representan a los poderes del Estado o desempeñan cargos de relevancia en partidos políticos
- Considera lamentables las insinuaciones de que los jueces carecen de legitimidad democrática, ya que son personas con funciones públicas que no tienen que ser elegidos, sino que tienen esa condición porque así lo establecen las leyes
- Se ha cometido un error lamentable al difundir ataques contra un juez a través de un medio público (TVE)

El ministro Belloch comparece en el Congreso

El ministro de Justicia e Interior, Juan Alberto Belloch, intentará hoy convencer a la oposición de que Asuntos Penitenciarios actuó en el marco de la más absoluta legalidad, al permitir que Televisión Española y dos diarios nacionales entrevistaran al ex director de la Seguridad del Estado, Julián San Cristóbal, en la cárcel de Alcalá-Meco, donde se encuentra desde el pasado 19 de diciembre por su presunta participación en la trama de los GAL. Las entrevistas provocaron una nueva polémica por el alcance de las declaraciones de San Cristóbal, que acusó al juez instructor Garzón, de participar en una conspiración contra Felipe González.

Juan Alberto Belloch.

El fiscal se opone a la recusación de Baltasar Garzón

La Fiscalía de la Audiencia Nacional informará en contra de la petición de recusación planteada por el ex secretario personal de Rafael Vera, Juan de Justo, contra el juez instructor del "caso GAL", Baltasar Garzón, informaron ayer fuentes jurídicas.

La Fiscalía señala en su informe al juez Bueren, encargado de tramitar la recusación, que no encuentra motivos para apartar a Garzón de la instrucción de esta causa.

Según las fuentes consultadas, de haberlas hallado, la propia Fiscalía habría propuesto la recusación del juez.

En el juzgado de instrucción número 1 de la Audiencia Nacional, cuyo titular es Carlos Bueren, no se tenía constancia, a primera horas de ayer tarde, del informe del fiscal, aunque se esperaba la llegada del escrito en breve plazo.

En este mismo juzgado se ha recibido ya el informe elaborado por Baltasar Garzón sobre su recusación, en el que se manifiesta en contra de la misma porque en el tiempo en que estuvo en el Ministerio del Interior no tuvo acceso a secretos sobre el uso de fondos reservados.

Juan de Justo, que permanece en prisión desde el pasado 9 enero por orden de Garzón, ratificó el lunes la recusación argumentando que el magistrado ocupó durenta seis meses un alto cargo en el ministro del Interior por lo que ambos compartieron secretos de ese departamento en el que él estaba en calidad de secretario personal del secretario de Estado para la Seguridad.

Tras la recusación, Garzón trasladó toda la causa abierta por el secuestro de Segundo Marey a su sustituto, Carlos Bueren, que será además el encargado de resolver los trámites de la recusación.

M.C.D.2022

Nadie te lo ha regalado.

El dinero no te ha llovido del cielo. Ni te lo has encontrado a la vuelta de una esquina. Detrás de lo que has conseguido, hay un montón de pequeñas renuncias, de grandes esfuerzos.

Suficientes como para que con tu dinero no se juegue.

Suficientes para que le pidas más.

Pide más rentabilidad desde la primera peseta.

Pide máxima transparencia.

Y, por supuesto, pide la mayor seguridad. La del Tesoro Público.

Elige entre las Letras del Tesoro, los Bonos y las Obligaciones del Estado o Fondtesoro, la inversión que más se ajusta a tus ahorros.

Si te quedan preguntas por hacer, puntos por aclarar, cuenta con nosotros. Nos encontrarás siempre dispuestos a asesorarte y orientarte con la información más clara y más completa. A través de una simple llamada gratuita.

Si quieres saber más, si tienes cualquier duda, llama. El Tesoro responde.

900 · 10 50 50

LLAMADA GRATUITA

PIDE A TU DINERO MAS.

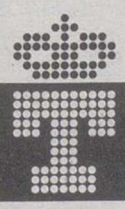

TESORO PUBLICO

M.C.D.2022

Felipe González asegura que estas "explicaciones" "no permiten seguir manteniendo esperanzas"

Varios miembros de HB se suman a la condena del atentado

MADRID. (Agencias).– Julen Madariaga, fundador de ETA y en la actualidad militante de Herri Batasuna, anunció que abandonará la coalición abertzale si éste no condena el asesinato de Gregorio Ordóñez, según el diario "Deia".

Madariaga afirma que como vasco independentista "lamento desde el punto de vista político lo ocurrido". Varios dirigentes de HB de Navarra lamentan la muerte de Ordóñez y dicen que ha abierto una reflexión interna en el partido.

Por su parte HB alude a una "proyección inmensa" en contraposición "al silenciamiento de nuestras valoraciones".

La concejal de HB en el Ayuntamiento de Pamplona Mariné Pueyo tamibén ha manifestado su "total desacuerdo" con el atentado que costó la vida el lunes al dirigente popular Gregorio Ordóñez.

Pueyo hizo estas declaraciones a Radio Popular durante un programa al que habitualmente acuden concejales de la capital navarra para comentar los últimos acontecimientos.

Preguntada por el asesinato de Ordóñez, Mariné Pueyo indicó que quería mostrar, a título "personal como militante de HB", su "total desacuerdo con esta acción, sean quienes sean los autores", puesto que recordó que la autoría del asesinato aún no ha sido asumida por nadie.

Pueyo agregó en todo caso su "firme compromiso y voluntad de seguir luchando por la libertad y la justicia en Euskal Herria, avanzando en el camino de la negociación como único instrumento válido y eficaz para resolver los problemas que este pueblo tiene".

También el portavoz de HB en el Parlamento de Navarra, Patxi Zabaleta, ha anunciado en una nota de prensa que aplazaba durante unos días una intervención que tenía prevista en Guipúzcoa porque "no se dan las condiciones adecuadas para mi conferencia sobre el futuro de la izquierda abertzale en esta situación que ha creado el asesinato del señor Ordóñez y que personalmente deploro".

Zabaleta, quien días atrás anunció que con el fin de facilitar una "renovación" de cargos y responsabilidades, así como por razones personales y profesionales, no deseaba encabezar la lista de HB al Parlamento de Navarra en las elecciones de mayo, no ha querido efectuar ninguna declaración más sobre el atentado contra Gregorio Ordóñez.

Por su parte, el miembro de la Mesa Nacional de HB y también parlamentario foral Adolfo Araiz se ha negado a expresar su opinión sobre el asesinato del político del PP pero ha reconocido que este atentado merece "una reflexión interna" en la coalición, al tiempo que se opuso a que este análisis se traslade a los medios de comunicación hasta tanto no se hagan públicas las conclusiones.

Preguntado por estas manifestaciones de dirigentes de HB, el vicepresidente del Gobierno de Navarra, Miguel Sanz, comentó en rueda de prensa que es positiva la existencia "de voces discordantes" pero ésto "tampoco debe cegarnos", por lo que apostó porque los demócratas "nos mantengamos alerta".

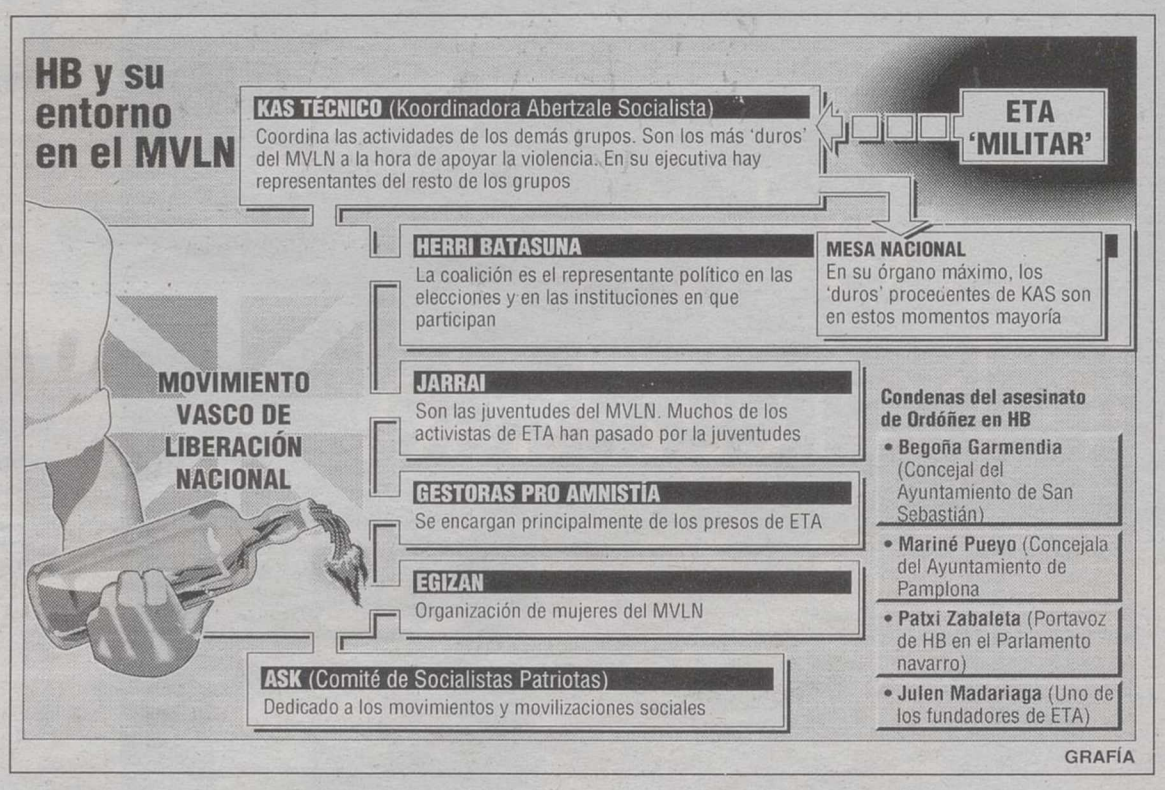

"Pocas esperanzas"

El presidente Felip González manifestó ay que las explicaciones ofr cidas por la concejala de H en el ayuntamiento de S Sebastián, Begoña Garme dia, tras el asesinato Gregorio Ordóñez, "no pe miten seguir mantenien esperanzas" sobre la actit de esa formación. En rue de prensa en Bucarest jun al presidente de Ruman Ion Iliescu, Gonzál reflexionó sobre las dec raciones de Begoña Ga mendia. "Mi primera rea ción ha sido positiva an ese gesto de condena y n imagino que de repugnanc por haber visto asesinar un compañero suyo d ayuntamiento de San Seba tián", dijo.

González precisó q "creo que no hay que sac ninguna consecuencia pr cipitada. Me parece que explicación que se ha da de que se trata de un crim dentro de las relaciones in titucionales, no me permi seguir manteniendo esp ranzas". "Porque -pros guió- si hubiera sido (la vi tima) un miembro de Guardia Civil, las Fuerz Armadas o la Policía Naci nal, la reacción, ¿hubie sido la misma?".

AVISO

Con el objeto de mejorar la calidad del servicio eléctrico, estamos realizando trabajos en nuestras instalaciones. Por este motivo, nos vemos obligados a interrumpir temporalmente el suministro en:

Día 27 de Enero **Hora**

La Roda:
* Recinto Ferial ..... de 9:00 a 13:30

Cenizate:
* C/. Las Cruces, Botica, Rambla, Larga, Cuevas, Dr. Fleming y Cuesta ..... de 9:00 a 11:00

Durante el tiempo señalado les recomendamos que, por seguridad, guarden las mismas precauciones que cuando el suministro no está interrumpido, dado que las líneas eléctricas se encuentran en tensión a todos los efectos.

Rogamos a nuestros clientes afectados disculpen las molestias, agradeciéndoles de antemano su colaboración.

Albacete, 25 de Enero de 1995

IBERDROLA

La Policía sospecha de Asier Oyarzábal como autor del atentado

MADRID. (Agencias).– La Policía sospecha que el autor del atentado que costó la vida a Gregorio Ordóñez, presidente del PP en Guipúzcoa y candidato por su partido a la alcaldía de San Sebastián, podría ser Asier Oyarzábal. Oyarzábal desapareció hace unos dos años, después de haber sido relacionado con las actividades de la banda terrorista ETA.

Como se recordará el dirigente del PP fue asesinado, según los testigos, por un joven que se cubría la cabeza con la capucha de su anorak.

Por otra parte, el alcalde de San Sebastián, Odón Elorza, afirmó ayer que "nunca nadie conseguirá llenar el puesto dejado en el Ayuntamiento por Gregorio Ordóñez con su dinamismo y su capacidad de trabajo".

Elorza también calificó de "interesante y positiva" la postura personal de la portavoz de HB en el Ayuntamiento, Begoña Garmendia, quien se desmarcó de sus compañeros de partido y condenó el atentado contra el concejal del PP, y le ofreció su apoyo para continar su trabajo en la corporación donostiarra.

El alcalde realizó en rueda de prensa, un balance de los actos de duelo organizados por la corporación donostiarra con motivo de la muerte del concejal y dirigente del PP, Gregorio Ordóñez, asesinado el lunes por un encapuchado de un tiro en la nuca.

Elorza expresó, en su nombre y en el de "casi toda la corporación" el agradecimiento a la ciudadanía por su asistencia masiva a visitar la capilla ardiente, a las concentraciones, manifestaciones y funeral por Gregorio Ordóñez para expresar su condena del atentado.

Sugirió la posibilidad de que este ingente movimiento social, generado con motivo del asesinato de Ordóñez, tenga alguna forma de continuidad porque "el día después exige imaginacion y esfuerzo" para acabar con la violencia.

"La historia hará justicia a la memoria de Ordóñez"

BILBAO. (Efe).– El d tado del PP por Vizcaya Je Peón se ha mostrado con cido de que la historia del Vasco hará justicia a la me ria de Ordóñez, pero dijo le gustaría estar seguro "de la sociedad vasca va a h justicia con los asesinos Gregorio". En una nota de sa, Peón deseó que en H Batasuna haya más pers "que tengan la valentía de seguir diciendo amén a to las barbaridades que com ETA y se den cuenta de que es un legítimo plan miento ideológico y lo que la eliminación física del ad sario político". Aseguró "en HB tiene que haber g con la suficiente sensibili humana y la mínima intelig cia como para concluir que salvajadas de ETA, y en p ticular el crimen de Grego no hacen sino retroceder causa que dicen defender".

M.C.D.2022

Detenido en la 'operación matorral' junto a una veintena de personas

Bueren envía a prisión al 'capo' Antonio Carballa

El juez Carlos Bueren.

MADRID. (Efe).– El juez Carlos Bueren ha ordenado el ingreso en prisión del presunto jefe de la banda de narcotraficantes gallegos Antonio Carballa Magdalena, detenido ayer junto a otras 20 personas en relación con el apresamiento del buque "Archangelos", que estaba cargado con 2.500 kilos de cocaína.

Así lo informaron fuentes de la Audiencia Nacional, que agregaron que el titular del juzgado central número 1 de este tribunal, Carlos Bueren, también ordenó la prisión de otros seis detenidos en esta operación, bautizada con el nombre de "Matorral".

Además de las 21 personas detenidas -trece de ellas en el momento que cuando se encontraba en alta mar y ocho en tierra-, se detuvo ayer en el petrolero otro marinero de nacionalidad colombiana, llamado Fernando Eduardo Franco Mendoza, afirmó el Servicio de Vigilancia Aduanera.

Con esta detención, son un total de 22 las personas detenidas en la "operación Matorral", que ha sido coordinada por Carlos Bueren y ejecutada por la policía y por el Servicio de Vigilancia Aduanera, una de cuyas patrulleras se encargó de abordar el buque en el Atlántico cuando se encontraba a 3.000 millas al sur de las islas Canarias.

Mientras el Servicio de Vigilancia Aduanera apresaba el barco, propiedad de la banda de narcotraficantes, en alta mar y detenía a trece tripulantes, el Cuerpo Nacional de Policía detuvo a siete personas en Galicia y a una en Tarragona, acusados de estar vinculados con la organización llega responsable del traslado del cargamento de cocaína.

Los fardos con los 2.500 kilos de cocaína descubiertos en la cubierta del barco han sido ya trasladados a la patrullera "Petrel", una embarcación de 70 metros de eslora utilizada por los aduaneros para abordar el buque de los narcotraficantes.

En el "Petrel" viajan también los catorce tripulantes detenidos en alta mar: tres griegos, tres españoles, tres chilenos, dos marroquíes y dos senegaleses y un colombiano.

Por otra parte, miembros de la Guardia Civil de La Carolina (Jaén) decomisaron ayer de madrugada 100.000 dosis de cocaína en la Nacional IV, Madrid-Cádiz, a su paso por el término municipal de Santa Elena, informaron a Efe fuentes de la Benemérita. La aprehensión tuvo lugar en un control de carretera efectuado en el kilómetro 257 de la N-IV.

Antonio Carballa

Entre estos ocho detenidos figura el presunto jefe de la banda, Antonio Carballa, quien ayer miércoles declaró ante el juez Bueren junto a los tres detenidos.

De estas cuatro personas que comparecieron ayer por la mañana, el juez ha ordenado el ingreso en prisión de uno y el ingreso en prisión de los otros tres en situación de detenidos hasta que decida si ordena definitivamente su ingreso en prisión, precisaron las fuentes de la Audiencia Nacional.

Los responsables de esta "Operación Matorral" contra la nueva red de traficantes gallegos dirigen ya el petrolero "Archangelos" a las islas Canarias, escoltado por la patrullera SVA.

Se prevé que esta travesía por el Atlántico puede demorarse al menos durante diez días, dependiendo de las condiciones meteorológicas.

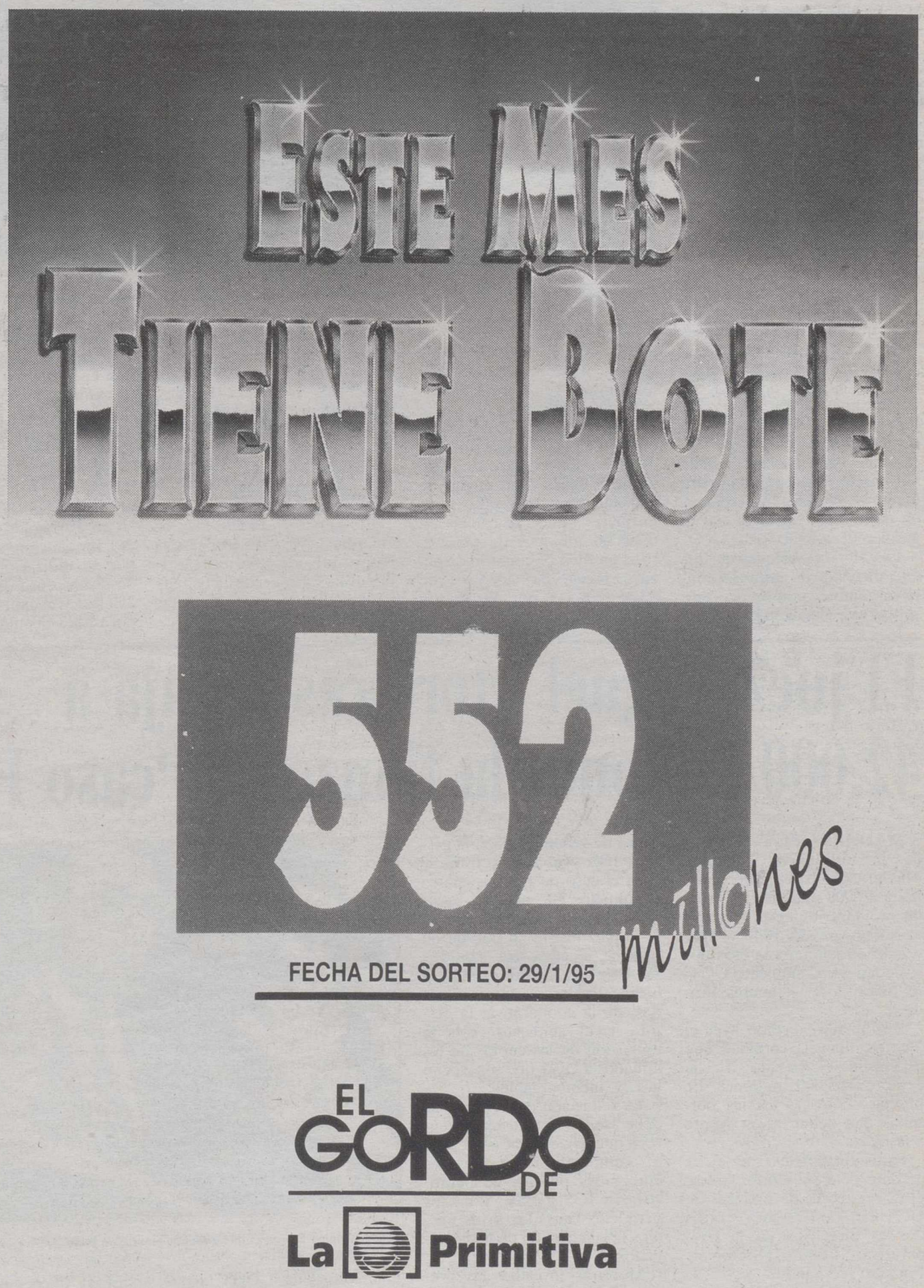

M.C.D.2022

Una empresa de transportes con una flota de 25 camiones utilizaba gasóleo para calefacción

Defraudan 60 millones en impuestos por gasóleo

BARCELONA. (Efe).– La Guardia Civil ha descubierto en Sant Cugat del Vallés (Barcelona) una empresa de transportes con una flota de 25 camiones que utilizaba gasóleo para calefacción en lugar del destinado a la automoción, método con el que habría defraudado a Hacienda más de 60 millones de pesetas en impuestos.

Este servicio de la Guardia Civil ha vuelto a poner de relieve un engaño que durante 1994 pudo suponer una defraudación en toda España estimada por Hacienda en unos 30.000 millones de pesetas en impuestos especiales, informó ayer el Gobierno Civil de Barcelona.

Los agentes del grupo fiscal y de información de Tráfico de la Guardia Civil localizaron el pasado mes de diciembre en la empresa de Sant Cugat un depósito de 20.000 litros de capacidad con gasóleo que se utiliza para calefacciones, más barato que el de automoción, del que se abastecían los camiones de la firma.

Los agentes descubrieron, además, que los depósitos de combustible de las cabinas de los camiones se encontraban divididos en dos compartimentos, uno lleno con gasóleo de automoción, preparado para eludir las posibles inspecciones en carretera, y el otro, con el gasóleo de calefacción.

Los siete remolques de los que disponía la empresa contaban también con un depósito oculto con capacidad para 630 litros que estaban llenos de gasóleo de calefacción y que servían para autoabastecer a los camiones en ruta.

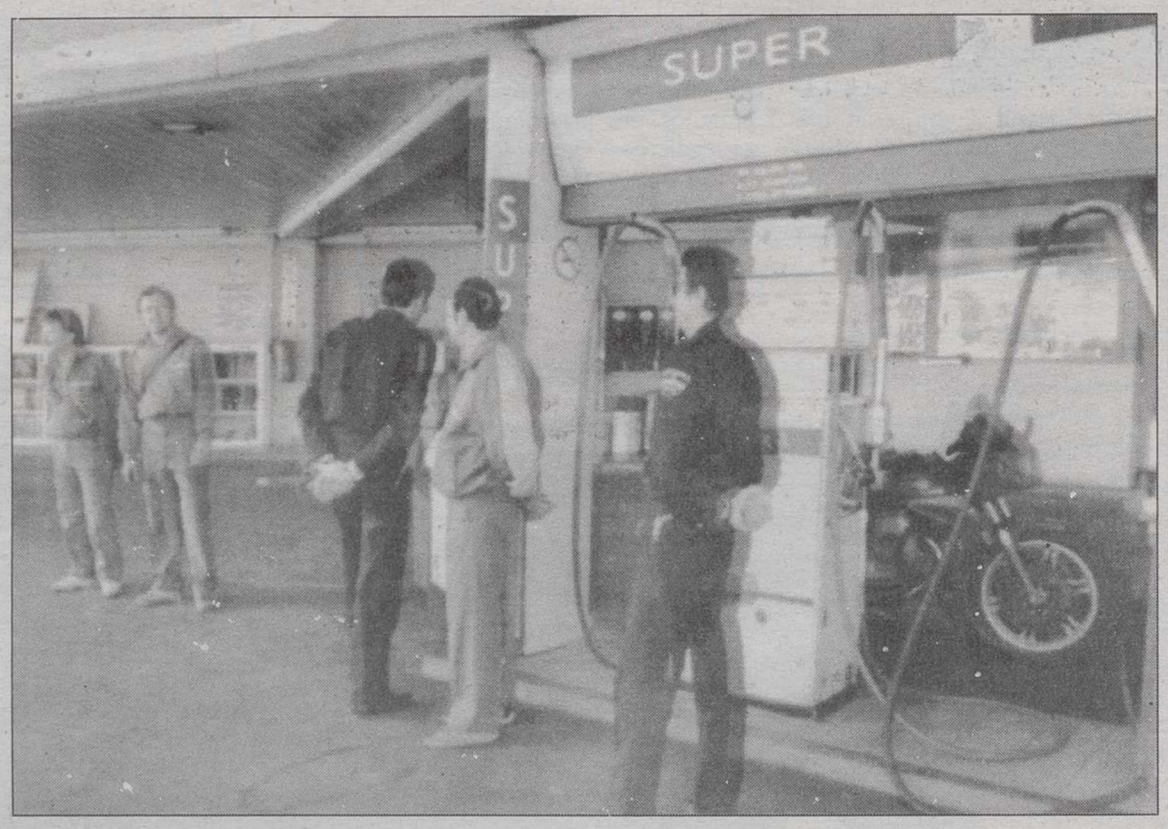

En 1994 pudo suponer un fraude en toda España estimada por Hacienda en unos 30.000 millones de pesetas.

La Guardia Civil estima que la empresa venía operando con este combustible de menor precio desde octubre de 1993 y que utilizaba una media de 120.000 litros mensuales, por lo que el fraude se calcula en unos 60 millones de pesetas.

El gasóleo para automoción, cuyo precio de venta es de 82,40 pesetas por litro, está gravado en España con un impuesto de 41,70 pesetas, mientras que los de tipo B y C, para agricultura y calefacciones, se venden a 52,40 y 50,20 pesetas, respectivamente, ya que soportan impuestos de sólo 12,20 pesetas por litro.

Miles de inspecciones

El Servicio Fiscal de la Guardia Civil y la Inspección Regional de Aduanas e Impuestos Especiales efectuaron durante el pasado año en Cataluña un total de 5.347 inspecciones, tanto en camiones y furgonetas que se encontraban en ruta como en empresas de transportes. Estas inspecciones dieron lugar a la apertura de 334 expedientes sancionadores por infracciones detectadas, un 7 por ciento del total, de las que 107 se registraron en Barcelona, 80 en Gerona, 66 en Tarragona y 81 en Lérida. La sanción administrativa por la utilización de gasóleo de distinto uso oscila entre las 250.000 y el millón de pesetas por cada vehículo.

El juez Miguel Moreiras rebaja a 42.000 millones la fianza del 'caso PSV'

MADRID. (Efe).– El juez de la Audiencia Nacional Miguel Moreiras ha rebajado hasta 42.000 millones de pesetas la fianza impuesta a cuatro ex directivos de IGS y PSV y, subsidiariamente, a esas dos sociedades y al sindicato UGT, informaron ayer fuentes jurídicas.

En un auto dictado ayer el juez modifica la cantidad que estableció el pasado 31 de octubre -65.000 millones de pesetas- pero no así las personas que deben hacer frente a la fianza.

Estos inculpados son el ex gerente de PSV Carlos Sotos, el ex secretario de finanzas de UGT Paulino Barrabés, y otros dos ex directivos de la cooperativa, Fermín Bretón y Franciso Hernandez.

Además, Miguel Moreiras mantiene la responsabilidad civil subsidiaria de la cooperativa de viviendas PSV, la gestora IGS y el sindicato UGT para el caso de que los cuatro imculpados no puedan hacer frente a esa cantidad.

El juez insiste en que de no hacerse efectiva esa cantidad se procederá al embargo de los bienes de los cuatro inculpados, de la cooperativa, la gestora y el sindicato, con la excepción de las cuotas de los afiliados a UGT que son, según la Ley, inembargables.

La reducción de la fianza se debe -según las mismas fuentesa que en esta ocasión sólo se computan las cantidades entregadas por los cooperativistas a IGS y PSV, y no los perjuicios causados a los mismos por la gestión de los inculpados.

Moreiras investiga las presuntas irregularidades en la gestión y posterior quiebra de la cooperativa de viviendas PSV, vinculada a UGT, a raiz de las querellas presentadas por más de 5.000 cooperativistas afectados.

El juez Miguel Moreiras que entiende en el caso PSV.

El 31 de octubre de 1994, Moreiras impuso una fianza de 65.000 millones a cuatro ex directivos de la PSV.

Aparece en Valencia el cadáver descuartizado de un hombre

PICASSENT. (Efe).- La Guardia Civil encontró ayer en las inmediaciones de un campo de naranjos de Picassent, el cadáver descuartizado de un hombre con señales que indican que fue apuñalado, según fuentes policiales, que no pudieron precisar su identidad o las circunstancias en las que se produjo su muerte.

El tronco de la víctima, envuelto entre plásticos y cartones y semienterrado, fue encontrado ayer por un agricultor de la comarca que se disponía a regar un terreno de naranjos y fueron hallados la cabeza y las extremidades, esparcidas en el Barranco del Segur, próximo al naranjal, en un radio de entre 30 y 40 metros.

Agentes de la Guardia Civil, de la Policía Local y de la Brigada de Obras del Ayuntamiento de Picassent rastrearon durante toda la mañana las inmediaciones, lo que permitió encontrar "poco a poco" la cabeza -sin ojos y "muy ennegrecida"- y el resto de los miembros, envueltos en bolsas de plástico, según estas fuentes.

El cadáver había sido descuartizado por medio de cortes "totalmente limpios", realizados con un estilete o un instrumento similar, según estas fuentes, que indicaron que quién se encargó de despedazar al fallecido "debía de saber perfectamente lo que hacía".

La Guardia Civil ha abierto una investigación para esclarecer las causas de la muerte, que, según las fuentes consultadas pudo deberse a un ajuste de cuentas, dado el modo en que los pedazos del cadáver fueron diseminados por la zona y a la limpieza de los cortes.

El geriátrico 'Catalunya Llar' atribuye la alta mortandad a que aceptaban ancianos terminales

REUS. (Efe).- Los propietarios del geriátrico "Catalunya Llar" de Reus, encarcelados por presuntos malos tratos a los internos, atribuyen la alta mortandad en la residencia, donde fallecieron 18 ancianos en 7 meses, a que aceptaban a enfermos terminales que no eran admitidos en otros establecimientos.

Según informó Xavier Tamarit, abogado del matrimonio propietario del geriátrico cerrado por orden del juez el pasado miércoles, el número de muertes es el "normal", si se tiene en cuenta que muchos de los ancianos eran enfermos terminales o personas de edad muy avanzada "que otros geriátricos no aceptan por el alto riesgo de que mueran en un corto plazo de tiempo".

M.C.D.2022

El Rey Juan Carlos dijo a la consejera vasca de Turismo que "en un momento tan delicado como éste, quiero que los vascos sepáis que estamos con vosotros"

Don Juan Carlos presidió ayer la inauguración de FITUR

El Rey anima a consolidar el desarrollo turístico

El Rey Juan Carlos destacó ayer el papel determinante que puede tener el turismo en la conservación del entorno promoviendo unas pautas de comportamiento y una generación de riqueza que haga posible el deseable desarrollo económico de los pueblos con la preservación de su medio ambiente". El Rey Juan Carlos, acompañado por la Reina Sofía, presidió ayer la inauguración de la XV edición de la Feria Internacional del Turismo FITUR que reúne a 482 expositores directos, de 158 países de todo el mundo.

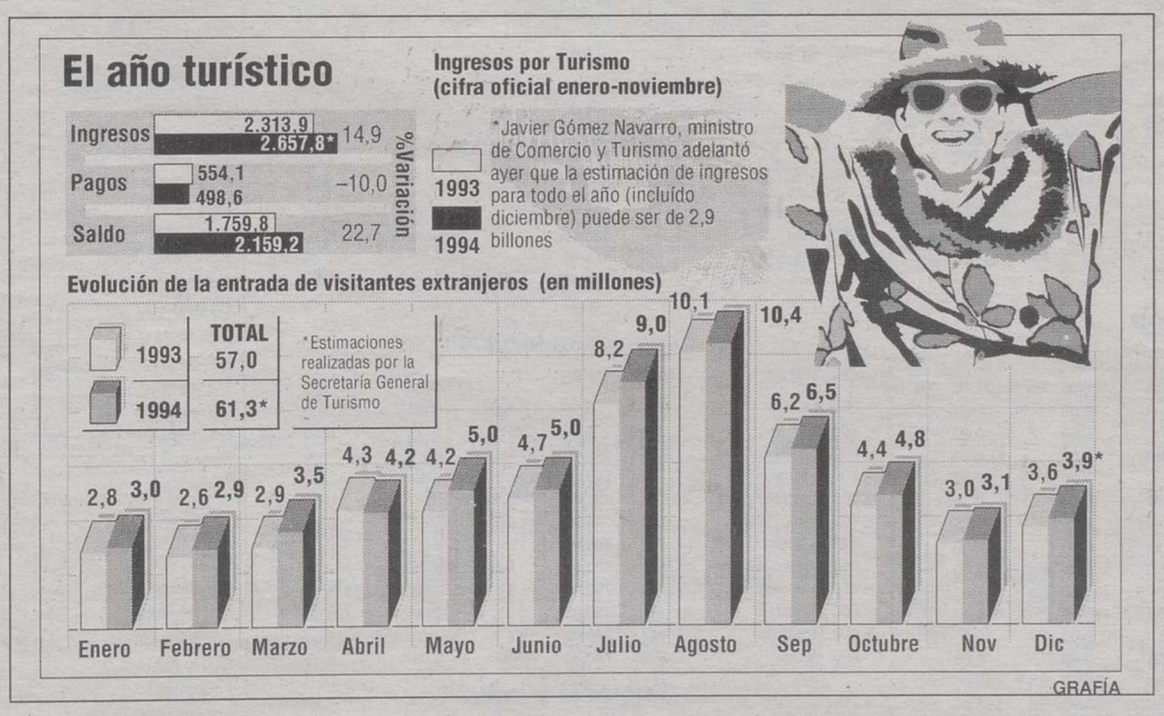

MADRID. (Efe).– El Rey, [illegible] dar la bienvenida a los participantes, afirmó que "el tiempo libre constituye hoy una nueva forma de relación del hombre consigo mismo y con el mundo que le rodea, tan importante como la que tradicionalmente se ha establecido entre la persona y su trabajo."

Hizo hincapié en el papel del turismo en las relaciones económicas internacionales y como fórmula para "reforzar los sentimientos de concordia por que se cifra nuestro futuro como sociedad global".

Concluyó animando a los presentes a consolidar un modelo de desarrollo turístico que, "conjugando innovación y calidad, responda a las nuevas necesidades que los cambios sociales y tecnológicos vienen demandando, sin olvidar la necesidad permanente de respetar y potenciar la identidad y la diversidad de las diferentes culturas que consituyen el gran patrimonio de la humanidad".

Sus Majestades los Reyes estuvieron acompañados en la inauguración por el presidente de la Comunidad de Madrid, Joaquín Leguina; el ministro de Comercio y Turismo, Javier Gómez Navarro; el alcalde de Madrid, José María Alvarez del Manzano; por el presidente de la Cámara de Comercio de Madrid, Adrián Piera, y por el presidente del comité organizador de la feria y presidente de Iberia, Juan Sáez.

Adrián Piera dijo que FITUR se ha convertido en la segunda feria del mundo.

El ministro de Comercio y Turismo, Gómez Navarro, habló a continuación y dijo que, a falta de concluir los últimos datos, el año 1994 se habrá cerrado con más de 61 millones de visitantes, de los que 42 millones son turistas (pernoctaron al menos una noche) y con unos ingresos de 2,9 billones de pesetas y una balanza turística de 2,3 billones.

Tras la inauguración oficial, los Reyes de España hicieron un recorrido por la feria.

El Rey Juan Carlos transmitió a la consejera vasca de Turismo, Rosa Díez, sus condolencias por el asesinato del dirigente del PP Gregorio Ordóñez y le dijo que "hay que ser valientes para ganar la batalla del terrorismo".

Don Juan Carlos y doña Sofía rompieron el protocolo y se acercaron al pabellón del País Vasco en ese certamen.

Allí, el Rey dijo a Rosa Díez que "en un momento tan delicado como éste, quiero que los vascos sepáis que estamos con vosotros".

FITUR se celebrará desde ayer hasta el 29 de enero y del 28 al 29 de enero estará abierto al público.

Pedro Solbes anuncia un nuevo recorte del gasto público

MADRID. (Fax Press).– El Gobierno no quiere que exista ni la más mínima duda de que está dispuesto a reducir el déficit público. Así, el próximo viernes el Consejo de ministros aprobará un recorte del gasto de 150.000 millones de pesetas y "apartará" otros 250.000 millones para controlar de una forma más efectiva el gasto, según explicó consejeros y portavoces de grupos parlamentarios socialistas. Solbes aplaudió la noticia de que los agentes sociales, CEOE-Cepyme, UGT y CCOO, podrían reunirse para lanzar un mensaje de tranquilidad a los ciudadanos sobre la buena marcha de la economía española.

Solbes no quiere que ocurra como en la mayoría de los ejercicios presupuestarios anteriores, en los que a finales de año se producen desviaciones del gasto que elevan éste por encima de lo presupuestado. Por eso, además del recorte de 150.000 millones de pesetas y las medidas de control del gasto que los ministerios, entes públicos y organismos autónomos deberán observar, hay que añadir la "retirada" de otros 250.000 millones de pesetas del gast presupuestado.

La intención del departamento de Economía es que las previsiones de gasto de los ministerios tengan en cuenta en sus calendarios que no va a haber más dinero y que, en consecuencia, deberán ajustar su presupuesto mes a mes.

Crecimiento económico

Por otra parte, el grupo de expertos de previsión económica constituido por el Ministerio de Economía prevé para 1995 un crecimiento económico del 3 por ciento, dos décimas por encima de lo que calcula el Gobierno.

Este grupo, formado por los economistas Julio Alcaide, Antonio Espasa, José Luis Feito, Juan Iranzo, Angel Laborda, Federico Prades y José Juan Ruiz, presentó ayer su segundo informe con proyecciones macroeconómicas para 1995 y previsiones de cierre del ejercicio 1994.

José Luis Feito advirtió, sin embargo, que la recuperación puede verse afectada si se mantiene la actual incertidumbre que se ha instalado en los mercados financieros –atribuible, dijo, a factores de índole política y económica–.

En opinión de este grupo, la aportación al crecimiento del PIB vendrá casi exclusivamente de la demanda interna (2,9 puntos), tanto en su componente de consumo como de inversión, mientras que el sector exterior únicamente contribuirá con un 0,1 por ciento.

Iniciativa para aprovechar la recuperación económica

MADRID. (Efe).– Los secretarios generales de UGT y CC.OO y el presidente de la CEOE suscribirán, en los próximos días, una declaración de intenciones donde recogen medidas encaminadas a aprovechar la recuperación económica, según confirmaron a Efe fuentes de las tres organizaciones. Según las fuentes consultadas, esta iniciativa estaba prevista desde hace tiempo, aunque se ha acelerado ante la inestabilidad de los mercados financieros provocada por la incertidumbre política surgida en los últimos meses.

Las mismas fuentes señalaron que la propuesta partió de las centrales y se materializó en un reciente encuentro mantenido entre los secretarios generales de UGT y CC.OO, Cándido Méndez y Antonio Gutiérrez, con los presidentes de CEOE, José María Cuevas, y CEPYME, Manuel Otero Luna, donde coincidieron en la necesidad de actuar para evitar que los sacrificios salariales y los ajustes de los últimos años se pierdan cuando se inicia la recuperación económica.

El PP cuestiona los datos sobre el descenso del paro

MADRID. (Fax Press).– El diputado del PP, Juan Carlos Aparicio, aseguró ayer que los datos facilitados por el Ministerio de Trabajo sobre el paro son "sesgados", ya que en 1994 no se ha producido un descenso del paro como asegura el ministro de Trabajo, sino un incremento de 300.000 personas en promedio anual, de acuerdo con los datos recogidos por la Encuesta de Población Activa EPA). Por ello, afirmó que el aumento del empleo dado por Trabajo es totalmente "ficticio y poco riguroso" y obedece a "una presentación interesada, triunfalista y de oportunidad política y administrativa".

Aparicio criticó la actitud de Trabajo y Economía por cuestionar los datos que elabora el INE. Para Aparicio el descenso en cerca de 150.000 parados durante el pasado ejercicio "no concuerda con la realidad". El PP se muestra partidario de los datos que facilita la EPA, que a finales de 1994 situará el desempleo en 3,7 millones de trabajadores, un 24% de tasa de paro.

M.C.D.2022

RENTA VARIABLE

Alimentación

NOM	TITULO	BOLSA	CIERRE	DIF.	MAX.		MIN.	
1.000	Aceprosa	Ma	52,75	4,75	55,00	En	45,00	En
1.000	Bodegas y Bebidas	Ma	390,00	30 Sp	0,00		0,00	
1.000	Bodegas y Bebidas	Bi	390,00	30 Sp	0,00		0,00	
1.000	Damm N.	Ba	600,00	14 Dc	0,00		0,00	
500	El Turia	Va	70,00	22 Nv	0,00		0,00	
500	Filipinas	Ba	1.200,00	14 Nv	0,00		0,00	
500	Garavilla	Ma	300,00	2 En	300,00	En	300,00	En
500	Garavilla	Bi	320,00	12 En	0,00		0,00	En
1.000	Natra	Va	75,00	27 Sp	0,00		0,00	
250	Omsa	Ma	247,00	20 En	250,00	En	247,00	En
250	Pascual Hermanos	Ma	424,00	0,00	468,00	En	105,00	En
1.000	S.E.D.A.	Ma	584,00	24 En	589,00	En	579,00	En
3.000	San Miguel	Ma	1.370,00	22 Dc	0,00		0,00	

Automóviles

NOM	TITULO	BOLSA	CIERRE	DIF.	MAX.		MIN.	
500	Bendibérica	Ma	320,00	20 En	320,00	En	320,00	En
1.000	Fasa Renault	Ma	430,00	24 En	500,00	En	420,00	En
500	Santana	Ba	9,00	7 Oc	0,00		0,00	
500	Santana	Ma	9,00	6 Oc	0,00		0,00	

Bancos comerciales

NOM	TITULO	BOLSA	CIERRE	DIF.	MAX.		MIN.	
75	B.N.P España	Ma	100,00	23 En	100,00	En	100,00	En
75	B.N.P.España	Bi	95,00	9 En	0,00		0,00	En
1.000	Bca. Catalana	Ba	42,50	-1.157,50	12.200,00	En	45,00	En
1.500	Credit Lyonnais	Ma	170,00	23 En	255,00	En	255,00	En
1.000	Mapfre-C-	Ma	300,00	0,00	300,00	En	300,00	En
500	Sindibank	Ma	490,00	15 Nv	0,00		0,00	

Bancos industriales

NOM	TITULO	BOLSA	CIERRE	DIF.	MAX.		MIN.	
2.250	Bandesco	Ma	208,88	29 Dc	0,00		0,00	
1.000	Bankoa	Bi	160,00	23 En	160,00	En	0,00	En

Cinematografía

NOM	TITULO	BOLSA	CIERRE	DIF.	MAX.		MIN.	
1.000	Eguaras	Ba	71,00	23 Fb	0,00		0,00	

Comercio

NOM	TITULO	BOLSA	CIERRE	DIF.	MAX.		MIN.	
1.000	Indo Internacional	Ma	490,00	0,00	490,00	En	490,00	En
1.000	Indo Internacional	Ba	4.900,00	12 En	4.990,00	En	4.900,00	En
500	T. Filipinas	Ma	242,00	30 Nv	0,00		0,00	

Construcción

NOM	TITULO	BOLSA	CIERRE	DIF.	MAX.		MIN.	
1.000	Ahorro Familiar	Ma	131,00	24 En	131,00	En	131,00	En
500	Asland Cataluña	Va	200,00	22 Jl	0,00		0,00	
500	Asland Cataluña	Ba	1.025,00	27 Dc	0,00		0,00	
470	Brunara	Va	365,00	5 En	0,00		0,00	En
675	C.P. Lemona	Bi	530,00	12 En	0,00		0,00	En
500	Cem. Portland	Ma	982,00	27 Dc	0,00		0,00	
500	Cementos Molins	Ba	550,00	15 Nv	0,00		0,00	
500	El Encinar	Ma	650,00	12 Nv	0,00		0,00	
1.000	Inm. Del Sur	Ma	555,00	-5,00	565,00	En	555,00	En
250	Leisa	Ma	185,00	4,00	185,00	En	177,00	En
250	Leisa	Ba	475,00	13,00	475,00	En	475,00	En
500	Novoplaya B	Va	420,00	5 En	0,00		0,00	En
500	Obrascón	Ma	394,00	30 Sp	0,00		0,00	
500	Renfila	Ma	135,00	0,00	135,00	En	135,00	En
500	Rocalla	Ba	550,00	4 En	550,00	En	550,00	En
1.000	Zabálburu	Ma	227,50	17 En	258,00	En	220,00	En

Inversión mobiliaria

NOM	TITULO	BOLSA	CIERRE	DIF.	MAX.		MIN.	
500	A & G Renta	Ma	129,75	24 En	129,75	En	129,50	En
1.000	Ahorro burs.	Ba	107,00	14 Jn	0,00		0,00	
500	Bansaliber	Ma	960,00	0,00	972,00	En	920,00	En
500	Barcino	Ma	740,00	30 Nv	0,00		0,00	
500	Bexcartera	Ma	220,00	12 En	220,00	En	220,00	En
1.000	Bolshispania	Ma	143,00	23 En	150,00	En	143,00	En
250	Carmosa	Ma	1.094,00	10,00	2.098,00	En	1.028,00	En
1.000	Cartasa	Ma	75,00	12 Ag	0,00		0,00	
1.000	Cartemar	Ma	13,00	24 En	13,00	En	13,00	En
500	Cartinbao	Ma	452,75	23 Jn	0,00		0,00	
250	Ceivasa	Ma	1.205,00	-25,00	2.427,00	En	1.180,00	En
500	Dar	Ma	152,00	21 Dc	0,00		0,00	
500	Española de Inv.	Ma	167,00	30 Jn	0,00		0,00	
250	Fibansa	Ma	961,00	-11,00	1.908,00	En	905,00	En
1.000	Finsa	Ma	897,00	2,00	914,00	En	895,00	En
500	Fiponsa	Ma	757,00	24 En	774,00	En	740,00	En
1.000	Ibida	Ma	100,00	23 Dc	0,00		0,00	
1.000	Inburesa	Ma	47,00	-1,00	51,00	En	42,75	En
600	Intra	Ma	2,25	3 Ag	0,00		0,00	
600	Intra	Ba	13,00	25 Nv	0,00		0,00	
600	Intra	Bi	1,00	5 En	0,00		0,00	En
500	Inv. Herrero	Ma	640,00	17,00	655,00	En	623,00	En
500	Inv. Leal	Ma	106,00	30 Dc	0,00		0,00	
1.000	Inverpastor	Ma	183,00	23 En	183,00	En	181,00	En
1.000	Inverzeta	Ma	140,00	24 En	145,00	En	125,00	En
500	Inves-Leasing	Ba	755,00	25 Oc	0,00		0,00	
5.000	Mapfre Inmuebles	Ma	191,00	0,00	191,00	En	191,00	En
250	Norvasa	Ma	782,00	0,00	1.072,00	En	765,00	En
1.000	Olarbi	Ma	83,00	18 Nv	0,00		0,00	
1.000	Rentinver	Ma	205,00	0,00	206,00	En	205,00	En
1.000	Unión Eur. de Inv.	Ma	450,00	-3,00	465,00	En	450,00	En
1.000	Vaimesa	Ma	70,00	23 Dc	0,00		0,00	
500	Valen. de Negocios	Va	300,00	5 En	0,00		0,00	En
500	Valenciana Valores	Ma	126,00	28 Dc	0,00		0,00	
1.000	Valibesa	Ba	74,00	17 Nv	0,00		0,00	
1.000	Viscasa	Ma	52,00	24 En	52,00	En	52,00	En

Mineras

NOM	TITULO	BOLSA	CIERRE	DIF.	MAX.		MIN.	
500	H. Coto Cortés	Ma	815,00	23 En	825,00	En	523,00	En

Navegación y pesca

NOM	TITULO	BOLSA	CIERRE	DIF.	MAX.		MIN.	
500	Pebsa	Ma	6,25	0,00	6,25	En	6,25	En
500	Trasmediterránea	Ma	1.500,00	24 En	1.600,00	En	1.500,00	En
500	Trasmediterránea	Ba	858,00	17 Nv	0,00		0,00	

Papeleras

NOM	TITULO	BOLSA	CIERRE	DIF.	MAX.		MIN.	
1.000	Papelera Navarra	Ma	79,00	0,00	79,00	En	70,00	En
1.000	Roberto Zubiri	Ma	60,00	29 Dc	0,00		0,00	

Químicas y textiles

NOM	TITULO	BOLSA	CIERRE	DIF.	MAX.		MIN.	
1.000	E. Oxígeno	Ma	600,00	30 Dc	0,00		0,00	
500	Faes	Bi	870,00	4 En	960,00	En	0,00	En
500	Gassol	Ma	105,00	0,00	105,00	En	105,00	En
1.000	Liwe Española	Ma	60,00	12 En	60,00	En	60,00	En
500	Nicas	Ma	28,83	30 Nv	0,00		0,00	

Siderometalúrgicas

NOM	TITULO	BOLSA	CIERRE	DIF.	MAX.		MIN.	
250	Acenor	Ba	6,75	27 En	0,00		0,00	
250	Acenor	Ma	6,50	18 Fb	0,00		0,00	
500	Ceselsa-Inisel	Ma	340,00	29 Dc	0,00		0,00	
500	Cobra	Ma	205,00	30 Dc	0,00		0,00	
1.000	Control Aplic.	Ma	135,00	24 Ag	0,00		0,00	
500	Corp. Ucem	Bi	14,00	11 En	0,00		0,00	En
500	Elecnor	Ma	560,00	12 En	570,00	En	560,00	En
1.000	Ibérica del Frío	Ma	300,00	0,00	300,00	En	300,00	En
250	Interclisa	Ma	1.792,00	19 En	448,00	En	448,00	En
500	Lingotes	Ma	360,00	-5,00	370,00	En	360,00	En
1.000	Moulinex	Ma	340,00	0,00	370,00	En	340,00	En
1.000	Tycsa	Ba	740,00	28 Nv	0,00		0,00	

Telefonía y radio

NOM	TITULO	BOLSA	CIERRE	DIF.	MAX.		MIN.	
500	Est. Subterráneos	Ma	447,00	2 Nv	0,00		0,00	
750	Iberpistas	Ma	616,00	0,00	614,66	En	430,00	En
1.000	Saba	Ma	1.050,00	20 En	1.050,00	En	1.010,00	En

Transportes

NOM	TITULO	BOLSA	CIERRE	DIF.	MAX.		MIN.	
1.000	Transtesa	Ma	87,00	20 En	87,00	En	85,00	En

Varios

NOM	TITULO	BOLSA	CIERRE	DIF.	MAX.		MIN.	
1.000	Naarden	Ma	239,00	25 En	255,00	En	255,00	En
1.000	Vidriera Leonesa	Ma	63,00	29 Dc	0,00		0,00	
1.000	Xey	Ma	150,00	4 En	150,00	En	150,00	En

FONDOS DE INVERSION

Mercado monetario

Nombre	Valor Actual	Variación	Rentabilidad
A. B. Dinerplus	169.340,37	30,06	0,43 %
B. I. Multidinero	153.407,55	106,93	0,47 %
B. K. Dinero	142.721,44	26,88	0,48 %
B. K. Fondo Monetar.	201.132,62	34,41	0,42 %
BBV Dinero	222.228,93	50,31	0,46 %
BSN Dinero	207.762,97	80,55	0,48 %
Cavaldiner	185.049,26	32,51	0,46 %
Centrofondo 1	137.667,16	23,57	0,45 %
Citimoney	157.151,55	28,18	0,44 %
Cuenta Fiscal	139.595,07	23,80	0,43 %
Cuenta Fiscal I	138.054,41	23,96	0,44 %
DB Diner FIAMM	138.920,99	79,26	0,47 %
Dineractivo	174.388,22	29,69	0,44 %
Dineratlántico	177.206,07	-9,50	0,44 %
Dinerburgos	133.918,22	23,33	0,44 %
Dinercoop	135.375,77	25,62	0,42 %
Dinerkoa	132.146,99	23,28	0,44 %
Dinernavarra	151.556,92	27,11	0,45 %
Eurovalor III	185.647,29	36,28	0,51 %
Fibanc-Fondiner	265.588,00	229,00	0,42 %
Foncaixa 6	100.000,00	0,00	0,00 %
Fondbarclays Din.	131.035,61	22,57	0,41 %
Fondcomercio	148.716,72	28,45	0,43 %
Fondimo	208.150,44	42,88	0,46 %
Fondmadrid	186.869,47	33,62	0,48 %
Fondmapfre Dinero	157.394,84	31,53	0,44 %
Fondpostal Moneta.	214.216,98	29,62	0,42 %

Inversión mobiliaria

Nombre	Valor Actual	Variación	Rentabilidad
B. I. Multifondo	1.560,54	-4,31	-0,42 %
B. K. Fondo Fijo	2.199,77	-0,44	0,18 %
Banmadrid Renta	1.327,59	0,66	0,02 %
BBV Ahorro	1.242,39	0,25	0,04 %
BBV Indice	108,78	0,47	-0,11 %
BBV Interés	1.219,23	0,34	0,35 %
BBV Rendimiento	120,40	0,19	-1,10 %
BBV Renta	1.934,02	0,47	0,43 %
BBV Renta 91	1.279,75	0,33	0,43 %
Bex Renta	1.781,43	0,16	0,15 %
BSN Renta Fija	1.797,26	-3,01	0,20 %
Centrofondo 2	1.330,78	0,44	-0,09 %
Citifondo R.Fija	1.469,06	-1,28	0,04 %
Cta. fiscal oro III	126.834,20	19,39	0,31 %
Eurovalor II	642,55	-0,20	0,04 %
Fonbanesto	1.747,96	0,31	0,40 %
Fonbanzano	1.882,87	-0,34	0,36 %
Foncaixa 10	1.693,26	0,35	0,26 %
Foncaixa 11	1.757,71	0,43	0,32 %
Foncaixa 2	2.365,09	0,43	0,26 %
Foncaixa 4	2.045,89	0,82	0,26 %
Foncaixa 7	1.811,99	0,53	0,38 %
Foncaixa 9	1.655,81	0,30	0,23 %
Fondbarclays I	1.800,18	-0,34	0,11 %
Fondespaña I	1.585,27	0,18	0,32 %
Fondnatwest	1.413,09	0,81	0,05 %
Fondoatlántico	1.988,14	-1,85	0,14 %
Fondpostal	2.232,67	0,29	0,32 %
Fondsander	1.480,71	0,00	0,00 %
Fonsegur	1.790,29	-0,36	-0,12 %

Fondtesoro

Nombre	Valor Actual	Variación	Rentabilidad
A. B. Fondtesoro	1.514,08	-0,72	0,28 %
Ahorro Corp. Cuenta	154.981,46	29,37	0,49 %
Ahorro Corp. Deuda	1.481,54	-0,50	0,13 %
BBV Activos	153.708,71	28,63	0,37 %
BBV Deuda Fim.	15.113,07	-3,33	0,15 %
BM Fondtesoro	1.234,59	0,21	0,35 %
BSN Tesorería	132.152,40	48,93	0,43 %
Dinermadrid	154.538,41	28,70	0,50 %
Fondeuda Ahorro	15.753,35	12,39	0,03 %
Fondeuda Efectivo	166.528,03	29,50	0,47 %

BOLSAS INTERNACIONALES

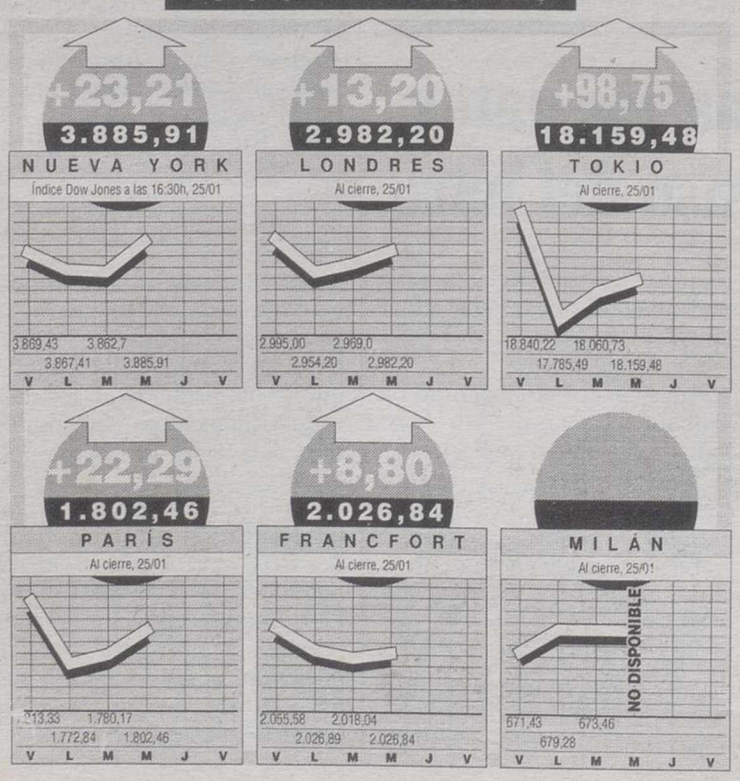

TIPOS DE INTERES

INTERBANCARIO

Plazo	Importe	Tipo
1 día	1.021,60	8,00
1 a 5 días	-	-
1 a 7 días	52,90	8,04
15 días	28,60	8,12
1 mes	15,20	8,27
3 meses	16,90	8,78
6 meses	1,30	9,39
1 año	6,10	10,28

LETRAS

Plazo	Importe	Tipo
1 día	99,50	7,95
1 a 5 días	0,10	7,80
1 a 7 días	25,10	7,96
15 días	-	-
1 mes	3,30	8,13
3 meses	2,90	8,55
6 meses	-	-
1 año	0,20	9,25

BONOS Y OBL. DEL ESTADO

Plazo	Importe	Tipo
1 día	118,30	7,90
1 a 5 días	-	-
1 a 7 días	9,40	7,90
15 días	0,10	8,00
1 mes	-	-
3 meses	-	-
6 meses	-	-
1 año	-	-

BANCO DE ESPAÑA

BILLETES

UN.	BILLETE	COMP.	VEND.
	$ USA grande	129,23	133,19
	$ USA pequeño	127,91	133,19
	Bolívar	ND	ND
	Corona danesa	21,63	22,30
	Corona noruega	19,50	20,10
	Corona sueca	17,36	17,89
	Chelín austriaco	12,13	12,50
	Dirham marroquí	13,67	15,17
	Dólar australiano	ND	ND
	Dólar canadiense	90,63	93,40
	Dólar neozelandés	76,23	79,09
100	Dracmas	54,80	56,47
100	Escudos portugueses	82,67	85,20
	Florín holandés	76,11	78,44
	Franco francés	24,64	25,39
	Franco suizo	101,60	104,71
100	Francos belgas	413,91	426,58
100	Francos C.F.A.	ND	ND
	Libra esterlina	204,90	211,17
	Libra irlandesa	202,94	209,15
100	Liras italianas	8,08	8,33
	Marco alemán	85,36	87,97
	Marco finlandés	27,59	28,44
	N. peso mexicano	ND	ND
	Rial árabe-saudí	ND	ND
100	Yenes japoneses	130,18	134,17

DIVISAS

UN.	DIVISA	COMP.	VEND.
	Chelín austriaco	12,377	12,401
	Corona danesa	22,062	22,106
	Corona noruega	19,877	19,917
	Corona sueca	17,575	17,611
	Dólar australiano	100,445	100,647
	Dólar canadiense	92,564	92,750
	Dólar neozelandés	84,651	84,821
	Dólar USA	131,182	131,444
100	Dracmas	55,908	56,020
	ECU	164,725	165,055
100	Escudos portugueses	84,215	84,383
	Florín holandés	77,654	77,810
	Franco francés	25,143	25,193
	Franco suizo	103,701	103,909
100	Francos belgas	422,010	422,854
	Libra esterlina	210,048	210,468
	Libra irlandesa	207,700	208,116
100	Liras italianas	8,268	8,284
	Marco alemán	87,077	87,251
	Marco finlandés	27,917	27,973
100	Yenes japoneses	132,080	132,344

Páginas realizadas por GRAFIA S.A.
Tlfno: (91) 308-40-89
Fuentes:Bolsa, DIFESA, Banco de España.

M.C.D.2022

BOLSAS ESPAÑOLAS

COMENTARIO

s mercados lograron ayer anotar- se nuevos avances, aunque los olúmenes de negocio siguen sin ñar a la recuperación de la Bolsa últimas sesiones. El único apoyo ciben las cotizaciones viene del . Y ayer fue mas que suficiente para sesión al alza. Sin embargo, las dumbres siguen planeando en vue- nte por el mercado, sobre todo es que se refieren a la evolución de ez. A última hora, la recuperación del dólar bastó para lavar la cara a la sesión, pero no sólo en la Bolsa, tambien en el mercado de deuda. Precisamente en este mercado saltó la noticia negativa del dia cuando se dio a conocer una desinversión de 963.000 millones de los inversores extranjeros durante el momento mas álgido de crisis, a primeros de enero.

TESORO: El Tesoro recortó ayer en 0,04 puntos la rentabilidad de las letras a un año, que queda situada en el 10,20 por ciento. En la subasta se adjudicaron 576.338 millones de pesetas de los 957.639 millones solicitados.

SALDO DE DEUDA: El saldo de deuda en manos de inversores extranjeros cayó la pasada semana en 963.000 millones de pesetas hasta situarse en 2,569 billones de pesetas, según datos del Banco de España.

PRIVANZA: El grupo financiero Privanza obtuvo en 1994 unos beneficios antes de impuestos de 1.317 millones de pesetas, lo que supone un incremento del 19,3 por ciento sobre los resultados del ejercicio precedente.

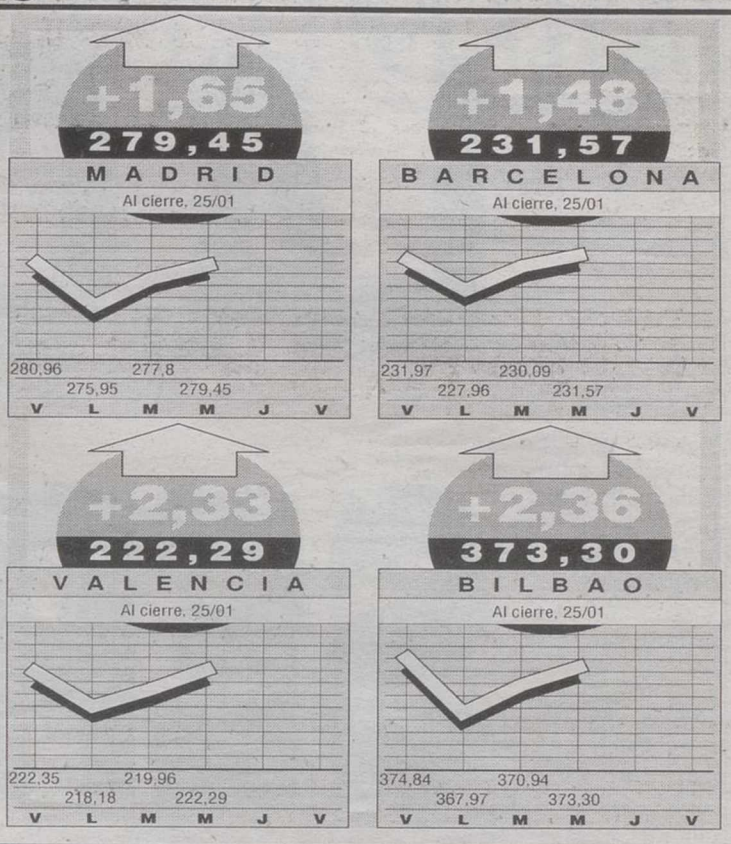

MADRID

NOMBRE	CIERRE	DIF.
...ración	179,10 %	0,61 %
...s y Finanzas	307,80 %	0,81 %
...ucción	465,40 %	1,03 %
...cas	290,60 %	0,58 %
...ión	203,10 %	0,49 %
...Mecánica	195,50 %	0,10 %
...nt. y Serv.	84,20 %	1,06 %
...s y Químicas	301,40 %	-0,19 %
...utos y Com.	244,60 %	0,36 %

IBEX 35

Apertura	2.998,07 %
Anterior	2.987,92 %
Máximo	3.016,54 %
Mínimo	2.986,37 %
Max. Anual (4/1/95)	3.121,28 %
Min. Anual (10/1/95)	2.929,67 %

LOS MAS ACTIVOS

Nombre	Bolsa	Volumen	Efectivo
F.G Inv. Bur	Ma	2.151.148	4.339.457.252
B.S.N.	Ma	2.469.655	4.127.100.671
BBV Interactivos	Ma	1.891.613	3.689.135.196
Ahorro Corp. Finan.	Ma	1.778.619	3.554.285.004
Argentaria	Ma	1.239.257	3.368.132.517
AB Asesores	Ma	1.939.242	2.390.248.943
D.B. Securities	Ma	893.288	2.286.159.624
J.P. Morgan	Ma	909.252	1.770.055.031
Ibersecurities	Ma	829.130	1.754.589.357

MERCADO CONTINUO

...s mayores subidas,

...BRE	COTIZACION	DIF. (PTA)
...ento. Constr. y C.	12.600,00	300,00
...CH España	5.050,00	200,00
...unter	10.090,00	190,00
...ES	3.300,00	100,00
...ocantábrico	3.260,00	100,00
...acalera	3.800,00	80,00
...Santander	4.740,00	80,00
...tefiel	3.510,00	70,00
...ovacesa	3.935,00	65,00
...Constr.	3.150,00	60,00

...bajadas

NOMBRE	COTIZACION	DIF. (PTA)
Campofrío	6.880,00	-120,00
Lafarge Coppée	8.900,00	-100,00
Cristalería	6.790,00	-60,00
Ence	3.120,00	-50,00
Cementos Portland	5.490,00	-30,00
Uniland	5.650,00	-30,00
Bco. Zaragozano	1.890,00	-30,00
Cubiertas y MZOV	8.320,00	-30,00
Radiotrónica	1.300,00	-25,00
Azucarera	3.395,00	-25,00

y aplicaciones

NOMBRE	COTIZACION	VOL.(MILL)
Telefónica	1.585,00	2.356
Iberdrola	775,00	1.076
Fecsa	616,00	964
Bco. Español de Crédito	899,00	747
Sarrió Papelera	505,00	490
Asturiana de Zinc	1.525,00	478
Bco. Santander	4.740,00	449
Endesa	5.270,00	388
Repsol	3.675,00	346
Unión Fenosa	482,00	318

...BRE	CIERRE	DIF.	VOL. (M)	MAX / FECHA	MIN/FECHA
...	13.900	20	19,65	14.000 4 En	12.780 10 En
...	1.020	10	311,65	1.050 17 En	975 10 En
...-Fénix	1.300	10	0,33	1.330 19 En	1.155 10 En
...	241	2	25,91	254 3 En	222 10 En
...a Barcelona	2.465	5	6,49	2.540 5 En	2.385 10 En
...ara	1.125	-20	8,95	1.350 3 En	1.105 23 En
...	719	19	77,15	765 5 En	620 10 En
...	3.300	100	1,20	3.600 5 En	3.000 10 En
...ia	4.500	30	228,42	4.770 3 En	4.395 12 En
...	5.000	17 Dc	-		
...	1.870	40	1,51	1.885 17 En	1.650 9 En
...a de Zinc	1.525	0	478,97	1.570 25 En	1.305 10 En
...	1.280	15	224,33	1.290 19 En	1.200 10 En
...FF.CC. CAF	6.100	24 En	-	7.100 2 En	5.900 20 En
...	8.000	0	0,10	8.600 4 En	7.800 9 En
...a	3.395	-25	0,62	3.650 16 En	3.275 2 En
...	365	5	4,81	385 5 En	350 10 En
...r	10.090	190	13,78	11.000 3 En	9.830 24 En
...	0	13 Oc	-		
...A	27.000	2 En	-	27.000 2 En	27.000 2 En
...ico	2.975	0	0,10	3.005 4 En	2.970 24 En
...ao Vizcaya	3.275	45	222,09	3.335 4 En	3.130 12 En
...ral Hispano	2.830	15	109,33	3.105 4 En	2.795 24 En
...Alicante	5.240	10	3,50	5.250 19 En	5.180 13 En
...Andalucía	14.000	0	6,10	14.650 2 En	14.000 24 En
...Castilla	51.100	0	0,02	51.100 19 En	49.900 2 En
...Fomento	1.300	50	0,11	1.350 17 En	1.200 10 En
...Galicia	10.520	0	0,02	10.550 3 En	10.400 2 En
...Valencia	1.510	5	8,55	1.510 24 En	1.450 11 En
...Hipot. de Crédito	899	5	747,44	934 3 En	856 11 En
...ander	4.125	10	54,38	4.230 3 En	4.105 16 En
...Vizcaino	3.170	-5	0,76	3.290 2 En	3.100 20 En
...ero	3.750	0	0,58	3.900 5 En	3.750 24 En
...or	5.710	10	6,27	6.090 2 En	5.650 23 En
...der	16.020	50	29,56	16.350 19 En	15.300 9 En
...ander	4.740	80	449,43	5.090 4 En	4.525 23 En

NOMBRE	CIERRE	DIF.	VOL. (M)	MAX / FECHA	MIN/FECHA
Bco. Vasconia	3.850	0	0,05	3.900 19 En	3.700 11 En
Bco. Vitoria	1.800	-20	0,09	1.950 9 En	1.800 25 En
Bco. Zaragozano	1.890	-30	0,96	1.990 3 En	1.805 20 En
Campofrío	6.880	-120	1,27	7.140 5 En	6.800 10 En
Carburos Metálicos	4.715	0	0,89	4.780 5 En	4.700 16 En
Cepsa	3.300	10	16,30	3.320 3 En	3.180 12 En
Citroen	6.150	0	0,00	6.200 17 En	6.100 2 En
Cofir	415	2	126,09	417 25 En	396 10 En
Commerzbank	26.550	24 En	-	26.550 19 En	24.500 12 En
Continente	2.605	50	55,37	2.680 3 En	2.400 10 En
Corp. Banesto	1.550	0	0,27	1.585 2 En	1.500 9 En
Corp. Financiera Alba	5.300	50	28,79	5.750 2 En	5.150 12 En
Corp. Mapfre	4.850	40	72,91	5.510 5 En	4.775 24 En
Cortefiel	3.510	70	20,07	4.000 4 En	3.430 23 En
Cristalería	6.790	-60	7,38	7.100 3 En	6.750 9 En
Cubiertas y MZOV	8.320	-30	10,96	9.400 3 En	8.260 24 En
Dimetal	425	0	7,11	489 16 En	415 9 En
Dragados	1.835	20	119,79	1.980 4 En	1.775 23 En
E.R. de Zaragoza	2.490	15	49,20	2.640 3 En	2.310 10 En
Ebro-Agrícolas	1.380	-5	8,10	1.480 3 En	1.315 13 En
El Aguila	1.030	20	2,07	1.170 3 En	1.000 10 En
Electra de Viesgo	2.150	15	0,64	2.240 3 En	2.080 5 En
Ence	3.120	-50	15,16	3.190 20 En	2.850 10 En
Endesa	5.270	20	388,17	5.450 19 En	4.910 10 En
Enher B	2.300	5	3,20	2.335 18 En	2.170 10 En
Eppicsa	114	0	39,83	142 18 En	86 10 En
Ercros	140	-1	247,24	153 4 En	124 10 En
Esp. del Zinc	905	5	3,01	905 25 En	711 10 En
Europistas	1.035	0	18,58	1.070 3 En	1.005 10 En
Fecsa	616	2	964,23	706 3 En	593 23 En
Filo	1.000	0	10,05	1.105 9 En	981 17 En
Financiera y Minera	1.425	24 En	-	1.640 4 En	1.400 10 En
Finanzauto	725	-15	6,52	760 19 En	660 11 En
Fomento. Constr. y C.	12.600	300	9,53	13.350 4 En	12.100 10 En
Fosforera	822	-8	1,50	917 4 En	822 25 En
G. Duro Felguera	570	15	3,21	638 2 En	545 10 En

NOMBRE	CIERRE	DIF.	VOL. (M)	MAX / FECHA	MIN/FECHA
Gas Natural SDG	10.650	0	119,83	11.350 3 En	10.270 24 En
Gas y Electricidad	5.310	30	18,44	5.650 3 En	5.150 10 En
Gral. de Inversiones	450	5	11,00	470 4 En	426 10 En
Hidrocantábrico	3.260	100	53,75	3.620 3 En	3.080 24 En
Hidruña	0	13 Oc	-		
Hisalba	1.580	25	3,90	1.700 3 En	1.430 10 En
Hispano-Suiza	200	0	1,45	231 3 En	190 9 En
Huarte	1.325	60	121,69	1.340 25 En	1.140 10 En
Iberdrola	775	5	1.076,34	827 2 En	730 10 En
Industrias del Besós	1.190	18 En	-	1.190 16 En	1.025 18 En
Inmobiliaria Urbis	580	7	2,78	630 4 En	550 9 En
Koipe	6.990	0	0,02	7.110 2 En	6.900 19 En
Lain	184	5	67,63	202 3 En	165 10 En
Metrovacesa	3.935	65	9,91	4.300 4 En	3.800 10 En
Nicolás Correa	460	24 En	-	510 4 En	425 12 En
Nissan	0	13 Oc	-		
Nueva Montaña	173	2	59,18	198 4 En	168 24 En
Ocp Constr.	3.150	60	1,20	3.400 3 En	3.000 17 En
Papelera	142	2	28,86	160 16 En	125 10 En
Prima Imobiliaria	160	10	297,73	196 18 En	82 2 En
Prosegur	2.300	50	9,68	2.550 3 En	2.200 10 En
Pryca	1.900	10	157,47	2.025 16 En	1.860 24 En
Puleva	540	-5	12,83	579 16 En	501 10 En
Radiotrónica	1.300	-25	2,92	1.470 16 En	1.265 10 En
Repsol	3.675	-15	346,86	3.735 19 En	3.475 10 En
Saltos del Nansa	7.000	0	0,20	7.030 3 En	6.650 17 En
Sanson	20.010	2 Sp	-		
Sarrió Papelera	505	21	490,31	505 25 En	430 10 En
Sevillana	534	8	152,71	622 2 En	511 23 En
Sniace	240	6	96,10	250 4 En	208 10 En
Sotogrande	320	0	13,73	372 4 En	315 23 En
Tabacalera	3.800	80	34,20	3.800 25 En	3.520 10 En
Tafisa	1.275	-10	8,25	1.390 5 En	1.265 10 En
Telefónica	1.585	5	2.356,13	1.620 4 En	1.470 13 En
Tubacex	119	-2	198,18	131 4 En	115 10 En
Uniland	5.650	-30	0,06	6.340 2 En	5.510 19 En
Unión Fenosa	482	5	318,44	553 2 En	466 23 En
Unipapel	3.090	0	1,85	3.100 4 En	2.850 13 En
Uralita	1.225	10	177,47	1.315 4 En	1.165 10 En
Urbas	169	4	27,21	181 4 En	136 10 En
Valderrivas	8.980	-20	2,93	9.750 4 En	8.800 11 En
Valen. de Cementos	1.695	0	1,93	1.750 17 En	1.600 9 En
Vallehermoso	2.095	0	62,64	2.320 3 En	1.990 12 En
Vidrala	4.190	50	5,81	4.345 3 En	4.000 5 En
Viscofán	1.920	10	140,18	2.040 3 En	1.820 10 En
Volkswagen	32.610	9 En	-	33.500 9 En	32.610 2 En
Zabálburu	2.200	-5	5,06	2.300 19 En	2.200 23 En
Zardoya	12.540	40	2,76	13.680 - En	12.500 12 En

La Tribuna de Albacete
EL UNICO DIARIO DE AQUI
10 AÑOS POR ALBACETE

M.C.D.2022

LA CADENA SER, LÍDER ABSOLUTO DE LA RADIO.

*** OYENTES EN ALBACETE**

CADENA 40 PRINCIPALES	29.000
RADIO ALBACETE SER	21.000
CADENA DIAL	20.000
CADENA 100	15.000
ONDA CERO	13.000
COPE ALBACETE	13.000

* EGM–OCTUBRE/NOVIEMBRE 1.994

Una vez más, la cadena SER es líder de audiencia según el Estudio General de Medios. Y un año más líderes absolutos en la audiencia de estos últimos meses. Por ofrecer los programas más interesantes y la información más veraz. Por disponer de los mejores profesionales y de las opiniones más cualificadas. Por eso, una vez más, SER líder absoluto de la radio.

ASI ES EL LIDER.

M.C.D.2022

A favor del Gobierno de Dini votaron los ex comunistas, la mayor parte de los diputados de la Liga Norte, los populares, los centristas de Mario Segni y el grupo mixto

El Ejecutivo no logró el apoyo de la coalición de Berlusconi

Voto de confianza para Lamberto Dini

Gobierno italiano del independiente Lamberto Dini ivo el voto de confianza de la Cámara de los Diputados final del debate de investidura. La Cámara otorgó confianza por 302 votos a favor, 39 en contra y 270 tenciones. A favor del Gobierno de Dini votaron los comunistas, la mayor parte de los diputados de la Liga Norte, los populares, los centristas de Mario Segni y el grupo mixto. Los diputados de la coalición conservadora formada por el movimiento Forza Italia, del ex primer ministro Silvio Berlusconi, la neofascista Alianza Nacional (AN) y el Centro Cristiano Democrático (CCD) se abstuvieron, al igual que 11 miembros de la Liga.

ROMA. (Efe).– El primer istro italiano, el independiente Lamberto Dini, obtuvo onfianza de la Cámara de Diputados, sin lograr que oalición conservadora encada por su predecesor, Sil- Berlusconi, apoyara al bierno.

El Ejecutivo, formado el ado día 17 con ministros militancia política, superó prueba parlamentaria con votos a favor, 39 en contra 70 abstenciones. La mayoría saria era de 171 votos. Tal y como se esperaba, Dini ivo el respaldo de los ex unistas, la mayor parte de diputados de la federalista a Norte, los populares, los tristas de Mario Segni y el po mixto.

En contra del Gobierno se nifestaron los diputados de fundación Comunista y uno la Liga.

Los diputados de la coalición servadora formada por el imiento Forza Italia, de lusconi, la neofascista nza Nacional (AN) y el tro Cristiano Democrático D) se abstuvieron, pese al iento dirigido antes del por Dini -ministro del oro en el anterior Ejecu- para que apoyaran su bierno.

También se abstuvieron e diputados de la Liga conos a la decisión adoptada diciembre por su secretario eral, Umberto Bossi, de donar la coalición conserora, salida que causó la caído del Gobierno de Berlusconi. Los disidentes de la Liga aron con su voto la ruptura la formación federalista y nciaron que pasarán a for- parte del grupo mixto. Los "rebeldes liguistas" fueaplaudidos con entusiasmo los representantes de la ición, en especial los de rza Italia, cuando anunciaal aula que no votarían rme a su grupo parlamen- sino de acuerdo con sus aliados.

En su intervención durante rno de réplica a los grupos e precedió a la votación de nza, Dini negó rotundamente que el programa de su Gobierno, presentado el pasado lunes a la Cámara, sea de "largo plazo".

El primer ministro respondió así a su antecesor, quien le había reprochado haber presentado "un programa de Gobierno bueno para ser desarrollado en los próximos veinte años".

Dini reiteró su intención de llevar a cabo en un breve período los cuatro puntos cardinales de su programa: un ajuste presupuestario de 9.000 millones de dólares, la reforma de las pensiones acordada con los sindicatos, la de la ley electoral regional y la igualdad de acceso de los partidos políticos a los medios televisivos

"Una buena réplica", dijo Berlusconi, quien, sin embargo, consideró que la intervención de Dini era insuficiente para cambiar de la abstención al "sí" el voto de la coalición derechista.

Berlusconi había frenado el seco el martes a los diputados de su formación partidarios de apoyar al Gobierno, advirtiendo que "quien no quiera seguir la línea política (de la abstención) puede abandonar el movimiento".

El líder de Forza Italia insistió en que las elecciones generales se deben celebrar antes de que concluya el próximo mes de junio e instó a Dini a que dimita a mediados de abril para dar paso a las urnas.

"Dini debe dimitir un poco antes de mediados de abril. Pero ésta no es mi opinión, es un hecho. Los plazos están ahí. Para convocar elecciones hacen falta, más o menos, dos meses antes de que la fecha se fije", dijo Berlusconi.

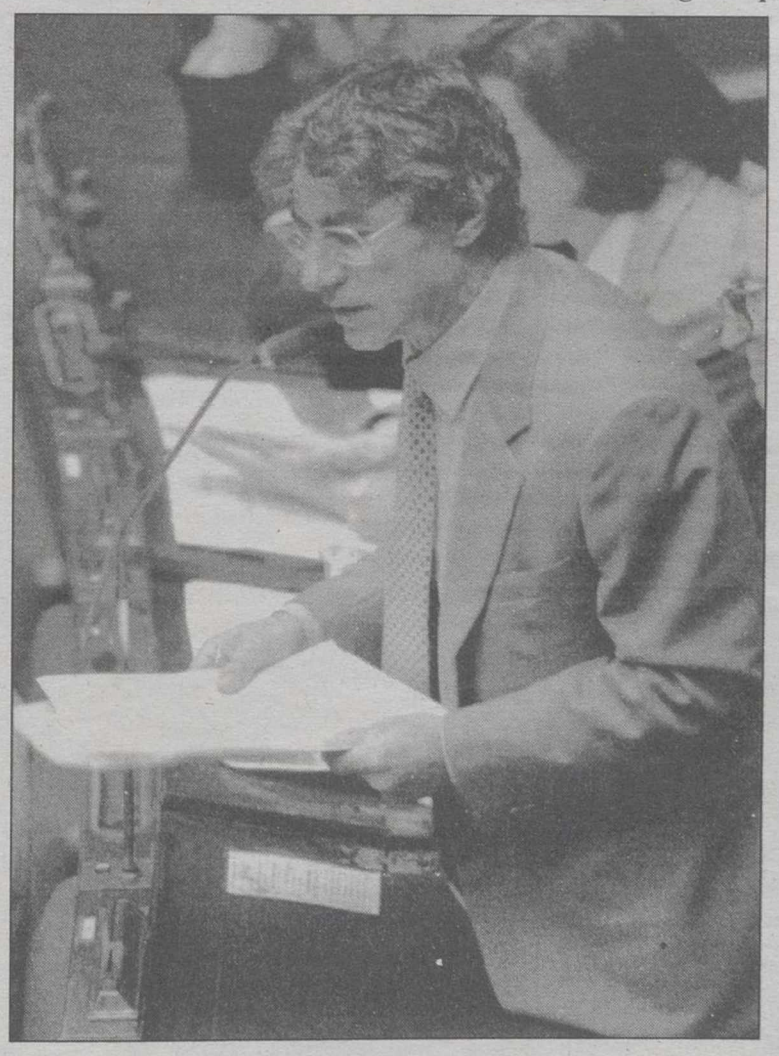

Umberto Bossi, secretario general de la federalista Liga Norte.

La ofensiva Berlusconi

La firme decisión de Silvio Berlusconi de forzar las elecciones cuanto antes anticipa que el Gobierno de Lamberto Dini, que obtuvo la confianza de la Cámara de Diputados, difícilmente podrá durar mucho.

El debate de investidura ha ratificado que Silvio Berlusconi está decidido a presionar por todos los medios a su sucesor para lograr el objetivo que le obsesiona: la anticipación de las elecciones generales.

El discurso que pronunció Berlusconi en la Cámara baja confirmó que el empresario multimillonario no soporta el hecho de verse alejado de un poder que mantuvo durante siete meses.

"Mi eliminación del sistema político no la tendréis jamás", advirtió Berlusconi a sus rivales, en este caso más bien enemigos.

El "señor de la guerra", como le define el diario progresista "LUnitá", tronó contra todos los que se le oponen y en especial contra el líder de la Liga, Umberto Bossi, el traidor "Judas" que forzó su dimisión el pasado 22 de diciembre al retirarle la confianza en el Parlamento.

Berlusconi llegó a subrayar que la estabilidad de cualquier gobierno que se forme en Italia, sea de derecha o de izquierda, pasa por la exclusión de Bossi. Los diputados de Forza Italia, embelesados por la agresividad de su líder, estallaron en eufóricos aplausos.

Bossi no se calló y acusó a Silvio Berlusconi, que había abandonado el hemiciclo para no escucharle, de dictador y de haber estado inscrito en la ex logia masónica subversiva "Propaganda Dos" de Licio Gelli.

Dos helicópteros rusos, abatidos por guerrilleros chechenes

MOSCU. (Efe).– Dos helicópteros militares rusos MI-24 fueron abatidos ayer miércoles, y sus seis tripulantes murieron, a varios kilómetros al norte de la capital chechén, Grozni, informó el Ministerio de Defensa de Rusia.

El servicio de prensa del ministerio añadió que los dos aparatos se dirigían ayer por la tarde a Grozni cuando fueron tiroteados desde la tierra, previsiblemente por guerrilleros chechenes, cerca de la localidad de Goriacheistóchnikovskoye.

Una de las tripulaciones abatidas tuvo tiempo de advertir a la base sobre el ataque, pero los helicópteros que llegaron en su ayuda sólo encontraron los dos aparatos destruidos en la ladera de una colina.

Según precisó la agencia ITAR-TASS, los pilotos de los aparatos abatidos pertenecían a una unidad militar trasadada a la zona del conflicto chechén desde la región de Moscú.

Intercambio de prisioneros

Por otra parte, representantes de Rusia y Chechenia acordaron celebrar hoy el primer intercambio oficial de prisioneros desde el comienzo del conflicto militar en diciembre pasado.

El intercambio tendrá lugar a las 12.00 locales (09.00 GMT) en la presas del rio Aksay, frontera natural de Chechenia y Daguestán, y comprenderá la entrega de los prisioneros rusos que tienen en su poder las autoridades de la ciudad chechén de Shalí a cambio de los chechenos que se encuentran en la base militar rusa de Mozdók.

El acuerdo ha sido fruto de dos días de negociaciones de Abusultán Movsáyev, jefe del Departamento de Seguridad de Chechenia en la ciudad de Shalí, y el general ruso Kim Tsagálov, viceministro de Nacionalidades, en la cafetería "Bektar" de la localidad chechén de Bachi, situada en la frontera con Daguestán, con la mediación de los líderes cosacos de la vecina región rusa de Kubán.

Movsáyev precisó que tiene en su poder a "53 ó 54 paracaidistas rusos" que habían sido lanzados con diversas misiones en las montañas próximas a Shalí, situada 25 kilómetros al sureste de la capital chechén, Grozni.

Se desconoce la cantidad de prisioneros chechenos que se encuentran en Mozdók.

La exigencia chechena de cambiar "todos por todos" fue el principal obstáculo de las negociaciones, pero, pese a haber aceptado la exigencia de la contraparte, Tsagálov calificó el acuerdo alcanzado como "primer paso hacia la paz".

M.C.D.2022

Para que los estadounidenses afronten juntos los problemas de la era postmoderna

Bill Clinton propone una 'nueva alianza' a la Nación

WASHINGTON. (Efe).– El presidente de Estados Unidos, Bill Clinton, propuso ayer al partido republicano y a sus compatriotas que se unan en una "Nueva Alianza" para afrontar juntos los problemas de la era posmoderna.

En el discurso sobre el Estado de la Unión, por primera vez ante un Congreso dominado por los republicanos, Clinton reiteró su voluntad de colaborar con la oposición y propuso nuevos recortes en la Administración para que el Gobierno sea "más pequeño, menos costoso y más eficiente".

También se pronunció por una reducción en los impuestos para la clase media; por una mejora de la seguridad ciudadana, por la reforma del sistema de ayudas sociales, y por aumentar los controles en las fronteras.

Para resolver el grave problema de las adolescentes embarazadas, Clinton planteó una movilización social que combata el fenómeno de raiz.

Finalmente ofreció una serie de reformas de carácter liberal, entre ellas un aumento -que no cifró- del salario mínimo (hoy en 4,25 dólares a la hora), y una reforma para limitar la influencia de los grupos de presión.

El presidente no dejó pasar la oportunidad de recordar los logros de su Gobierno, entre los que destacó la creación de seis millones de puestos de trabajo, la reducción por tercer año consecutivo del déficit público o la ley anticrimen.

El presidente de EE.UU., Bill Clinton, se dirige al Congreso.

Y dejó claro que luchará por impedir que el nuevo Congreso republicano deshaga lo hecho por su Gobierno en estos últimos dos años.

Clinton pidió al Congreso, de mayoría republicana, que apruebe su plan de garantías crediticias para ayudar a México a salir de la crisis por el mutuo bienstar de ambos países.

Durante su discurso sobre el Estado de la Unión, el martes por la noche, Clinton solicitó el respaldo del Poder Legislativo de Estados Unidos a la concesión de 40.000 millones de dólares en garantías de crédito para facilitar la recuperación mexicana.

"Tenemos que actuar -dijo- por el bienestar de los millones de estadounidenses cuyas vidas dependen del propio bienestar de México".

Clinton explicó: "Si queremos asegurar los puestos de trabajo de los estadounidenses; preservar nuestras exportaciones y proteger nuestras fronteras, tenemos que aprobar nuestro plan de estabilización y ayudar a México a que vuelva por el camino adecuado".

El mandatario defendió las garantías de crédito para el vecino del sur después de repetir que "no se trata de un préstamo, ni de ayuda exterior, ni de una fianza".

"Esta legislación -añadió el Presidente- es buena para Estados Unidos, por lo que, junto a los líderes de ambos partidos, pido al Congreso que la apruebe rápidamente".

Dos semanas después de que los líderes republicanos y demócratas de Estados Unidos decidieran apoyar a México tras la crisis que arrastra el peso desde finales de diciembre, la negociación política entre ambos partidos sigue sin producir resultados concretos.

La intervención presidencial se produjo ante las dos Cámaras de un Congreso con mayoría republicana y fue retransmitida a todo el país, en una hora de máxima audiencia, por las grandes cadenas de la televisión estadounidense.

Los líderes republicanos dijeron esta semana que su partido está dispuesto a aprobar esta ayuda para los mexicanos, y acusaron a los demócratas de una marcada oposición a esa iniciativa.

Los dirigentes de la mayoría han discutido en las últimas horas la posibilidad de imponer a México severas condiciones a cambio de esas garantías crediticias, según fuentes del Congreso.

Los negociadores republicanos también han considerado sugerir a las autoridades mexicanas resolver de forma pacífica la rebelión campesina de Chiapas, que comenzó el uno de enero de 1994.

Por otra parte, un proyecto de ley para la concesión de la garantía crediticia por 40.000 millones de dólares a México, divulgado el martes, señala que el vecino país podría poner sus exportaciones de petróleo como una garantía colateral.

Rabin y Arafat, "a la caza" de integristas de la Yihad y Hamas

JERUSALEN. (Efe).– Los servicios de seguridad de Israel en Cisjordania ocupada y los palestinos en la zona autónoma de Gaza están "a la caza" de integristas de la Yihad Islámica y del Movimiento de la Resistencia Islámica (HAMAS), para garantizar la continuidad del proceso de paz.

Aunque no está claro si son operaciones combinadas entre los servicios secretos israelíes (Shin Bet) y los palestinos a cargo del general Amín al-Hindi, la campaña comenzó tras el atentado de dos suicidas de la Yihad Islámica, que hace tres días causaron la muerte a 19 israelíes al norte de Tel Aviv.

Además de poner en peligro al proceso de paz, el ataque ha causado -como siempre en estos casos- grandes perjuicios a los propios palestinos, que por tiempo indefinido tienen prohibido entrar a Israel.

Los integristas "quieren hacer estallar el sueño del pueblo palestino" de lograr un Estado soberano, se indignó el martes en Gaza el presidente de la Autoridad Nacional e histórico líder de la Organización para la Liberación de Palestina (OLP), Yaser Arafat, aunque sin mencionar a HAMAS o a la Yihad Islámica.

Obreros sin ingresos

Arafat destacó que, a raíz del "irresponsable" atentado de la Yihad -que como HAMAS no forma parte de la OLP-, más de 50.000 obreros palestinos se quedaron sin ingresos, pues no Israel no les permite entrar a trabajar a su territorio, y 1.700 prisioneros palestinos tendrán que seguir en la cárcel cuando se negociaba su libertad para el mes de Ramadán, que comenzará a finales de este mes.

A pesar de presiones del primer ministro israelí, Isaac Rabin, para que "elija entre la paz o HAMAS", Arafat, que se ve como "presidente de todos los palestinos", se abstuvo hasta ahora de un choque frontal con los integristas por temor a una guerra civil.

Se ignora si los arrestos que practica la policía de Gaza -en cuya prisión central hay alojados centenares de esos militantes según reveló el jefe del "Shin Bet" israelí en el Parlamento- indican un cambio en la estrategia del presidente de la ANP.

Los integristas palestinos son los más férreos opositores al proceso de paz entre la OLP e Israel, auspiciado desde la Conferencia de Madrid de 1991 por Estados Unidos y Rusia.

Tras el atentado de la Yihad, duramente condenado por la comunidad internacional, el presidente de EEUU, Bill Clinton, anunció el martes el congelamiento de bienes de dieciocho personas y doce organizaciones -diez de la comunidad musulmana y dos de la judíapor ser sospechosas de promover el terrorismo en Oriente Medio.

Desde el ataque del domingo pasado en Bet Lid, las fuerzas de seguridad israelíes arrestaron al menos cien activistas de la Yihad y de HAMAS, que asistió a los suicidas, según fuentes palestinas. Un dirigente de HAMAS dijo ayer que Clinton "se equivoca" con sus medidas contra los benefactores del Islam pues pues ello no debilitará a su movimiento. "Nuestra fuerza está en los territorios palestinos, no fuera de ellos", comentó.

Boris Yeltsin.

Un cohete noruego de investigaciones causa alarma en Rusia

MOSCU. (Agencias).– lanzamiento de un cohete investigaciones noruego caus ayer la alarma del siste aéreo de defensa ruso, segú informó un portavoz del s tema a la agencia de notici Interfax.

Tres sistemas de alarma pr via señalaron el disparo de cohete militar, lo que provo que Interfax informarse er neamente que Rusia hab derribado un cohete milit procedente de un país nore ropeo que había penetrado su zona aérea, lo que fue de mentido posteriormente forma oficial.

El portavoz informó que había comprobado, a la vis de la trayectoria balística, q el cohete no caería en ter torio ruso, sino en zona nor ga.

El portavoz del Esta Mayor del ejército norue Erik Ianke, confirmó que a de madrugada se lanzó cohete civil desde la base lanzamientos ubicada en la Lofoten (Noruega), en dire ción norte y a una altura 1.454 kilómetros, para la exp ración de la aurora boreal que el "lanzamiento había s coronado por el éxito".

Ianke indicó que el proyec preveía la caída del cohete Spitzbergen, en Noruega, que, al parecer, se ha con mado.

Reacción de la OTAN

La OTAN, por su parte, tiene ninguna reacción comentario que hacer respec al incidente que tuvo lugar ay miércoles, cuando un misil f lanzado en Noruega, señalar fuentes oficiales en la se aliada en Bruselas.

Un portavoz de la Alian señaló que "La OTAN no tie que reaccionar ante cualqui acontecimiento que ocurre el mundo", y que no tiene ni gun comentario que ofrecer respecto.

El portavoz aliado agreg que la Alianza sólo dispon de informaciones que habla de "un misil de investigación que se disparó por error y qu no podía comentar nada má

M.C.D.2022

La Tribuna

DEPORTES

El Albacete Balompié remontó en la segunda parte el gol del Sestao y se trajo un resultado muy favorable de cara a la clasificación para octavos de final

El Sestao se adelantó en la primera mitad pero el Albacete supo remontar

Copa: Fonseca encarrila la eliminatoria (1-2)

El Albacete Balompié encarriló la eliminatoria copera ante el Sestao y dejó las cosas muy favorables para meterse en los octavos de final, después de remontar el gol de Fuentes en la primera mitad gracias a la habilidad de Fonseca y a un penalti transformado por Zalazar en los minutos finales.

Fonseca debutó con el Albacete y realizó un gran partido al conseguir el gol del empate y enviar dos balones a la madera de la portería del Sestao.

SESTAO (Mencheta).– 1, Sestao: Sangroniz, Novoa (Garrido, min.84), Garmendia, Larrondo, Garmona, Bastida, Mencheta, Fuentes, Aitor, Solaún (Joani Alonso, min. 77) y Gorka.

2, Albacete Balompié: Molina, Mario (Antonio, min.60), Juanete, Tomás, Coco (Fradera, min.69), Sala, Bjeliça, Morientes, Goyo Fonseca, Zalazar y Fuentes.

Arbitro: Sr. Marín López, valenciano. Pitó un penalti muy discutido por el público y que supuso la victoria manchega. Amonestó a los visitantes Zalazar, Bjeliça y Coco.

Goles: 1-0 minuto 21: Balón de Gorka sobre Fuentes que pasa a Molina.

1-1 minuto 65: Zalazar da pase preciso sobre Fonseca que tras parar con el pecho coloca de vaselina ante la salida del portero.

1-2 minuto 84: Pared entre Fonseca y Morientes, el esférico va hacia Carmona y el árbitro considera mano. Zalazar transforma la pena máxima.

Comentario: La cuarta eliminatoria copera en su partido de ida y en la que el único representante vizcaíno era el conjunto de Sestao ha dejado un buen sabor de boca en su público a pesar de caer derrotados ante el equipo manchego de Benito Floro.

Las gradas de Las Llanas se han concurridas por algo más de 4.000 espectadores en la mejor entrada de hace muchos años, aunque no hubo lleno.

Ambos equipos se habían enfrentado cuando militaban en Segunda División y el empate a cero había sido el marcador en los dos encuentros, pero ayer el Albacete se superó ante el gol local y demostró categoría en los segundos ciento y cinco minutos.

Sin duda el partido ha tenido dos fases distintas. Una primera en la que los verdinegros tomaron la batuta y la iniciativa del juego, presionaron al máximo y se adelantaron en el marcador.

Luego en los segundos cuarenta y cinco los de Benito Floro decidieron poner claro quien era el equipo de Primera División y tras el empate borraron al Sestao del campo.

El entrenador local dispuso una defensa de cinco hombres temeroso de las individualidades manchegas. Pero le salió bien la jugada al Sestao en la primera mitad ya que sus jugadores pusieron en muchos apuros a la defensa del Albacete e impidieron que las ocasiones llegaran a su área. La primera ocasión fue visitante en un cabezazo de Goyo Fonseca a la salida de un corner que a punto está de abrir el marcador. La presión de los sestaoarras daba fruto sobre todo en el centro del campo y de este modo se adelantaron los de Blas Ciarreta. Los manchegos no reaccionaron y se llegó al descanso con la ventaja mínima para los sestaoarras.

Claro dominio manchego en la segunda mitad

El segundo periodo es la otra cara de la moneda. Benito Floro, silbando a sus jugadores, hizo que poco a poco se hicieran con el dominio del juego y llegaran con cierta facilidad a la portería rival.

Pero pudo ser el Sestao el que aumentara la diferencia en una gran ocasión de Aitor Bouzo. El empate llegó para los de Albacete gracias a un bonito gol de Fonseca y a partir de aquí el equipo local desapareció del terreno de juego.

Las ocasiones se empezaron a suceder en el área de Sangroniz pero al equipo del Carlos Belmonte le faltaba definir y en muchas ocasiones profundidad.

Al final tuvo que ser de penalti, muy discutido por los locales, para que el Albacete se llevara un triunfo que mereció, sobre todo en la segudna mitad.

Una mano señalada en el área local tras una jugada de ataque manchego propició que Zalazar pusiera desde los nueve mentros el 1-2.

Pudo el Sestao empatar el choque en las postrimerias pero Molina en una gran intervención desbarató las últimas ilusiones vizcaínas. También tuvo Fonseca una buena ocasión en un balón que fue al palo.

En definitiva justo triunfo de los hombres de Floro que adquieren una renta que parece positiva de cara al encuentro de vuelta, aunque no está todo dicho.

Fonseca debutó con buen pie en el equipo manchego

El mejor jugador ayer en las filas del Albacete resultó ser un debutante, el ex-españolista Goyo Fonseca. Tras su llegada no había tenido la oportunidad de jugar y ayer Benito Floro le dio 90 minutos que rentabilizó con un bonito gol que supuso el empate momentaneo del partido.

Floro dispuso ayer un 4-4-2 con Fonseca y Morientes en la punta de ataque que en la segunda mitad llevó mucho peligro a la portería de los sestaotarras. El propio Fonseca envió dos balones a los palos, demostrando estar en un buen momento físico y goleador.

El tanto fue conseguido tras un medido pase de Zalazar que habilitó a Fonseca, que sólo ante la salida del guardameta local, envió una medida vaselina que se tradujo en el primer gol manchego. Su actuación en Sestao fue destacable y su rendimiento para el Albacete es óptimo nada más llegar.

M.C.D.2022

Benito Floro terminó muy satisfecho y así lo expresó al final del partido.

Blas Ciarreta: "Nuestro primer tiempo ha sido extraordinario"

Floro: "Hemos hecho el partido que nos convenía"

SESTAO (Mencheta).– El Albacete llegó a Sestao con la lección bien aprendida tras su partido en Beasain. En la primera parte contemporizó y jugó un fútbol práctico y sin desgastarse.

Ya en la segunda mitad, el equipo manchego tomó el mando del partido y pudo conseguir una mayor renta por las ocasiones que se crearon, sobre todo en las botas de Fonseca, uno de los más activos.

Benito Floro se mostró tras el partido muy satisfecho con el juego desarrollado por su equipo y también con el resultado, que deja la eliminatoria muy favorable: "Hemos realizado el encuentro que nos convenía totalmente. Había una experiencia anterior en la que no podíamos volver a caer. En la primera mitad hemos aguantado sin agobios y el segundo tiempo no tiene dudas. Hemos llegado por el centro, por las bandas y lógicamente tenemos una buena plantilla y tenía que verse esa mayor calidad en el campo, como así ha sido.

"Sabía que la victoria sería para el Albacete"

"No estoy despreciando a un Sestao que nos creó dificultades pero siempre pensé que nosotros seríamos los que nos llevabamos la victoria pues estamos siguiendo a la perfección nuestro planteamiento inicial".

Floro no se pronunció sobre el penalti señalado a favor de su equipo y que fue muy protestado por los loc[illegible] "Desde mi posición no puede ve[illegible] pero si el árbitro lo ha pitado es que es así".

La actuación de Fonseca fue comentada por el míster manchego: "Nos hemos basado en dos hombres, Fonseca y Zalazar, pero también en el otro y en el otro y en el otro, porque somos un equipo modesto y tenemos que jugar en bloque si quieremos sacar algo positivo".

Floro añadió que la eliminatoria está en franquicia "pero todavía no está todo hecho. Me marcho contento porque todos se han portado extraordinariamente bien".

Blas Ciarreta

El técnico del Sestao, Blas Ciarreta, opinaba con cara seria tras el partido: "Inicialmente todavía no hemos perdido nada. Nuestro primer tiempo ha sido extraordinario. Hemos controlado el partido, pero el Albacete es un equipo de mucha categoría. En la primera entrevista que tuvimos Benito y yo le dije que para el la Liga y para mi la Copa".

El entrenador vasco reflejó que su equipo perdió la compostura tras el descanso y eso favoreció el juego manchego, que se vio menos presionado y agobiado que en la primera mitad, pudiendo desarrollar con menos problemas su juego habitual: "Tras el empate francamente tengo que decir que hemos perdido un tanto los papeles, quizás por el esfuerzo que han hecho los chicos en la primera mitad, que han puesto toda la carne en el asador".

Respecto al penalti, Ciarreta dijo que: "He hablado con el jugador y asegura que el balón le dio en la cabeza y no en la mano".

Sobre la eliminatoria Ciarreta no tiraba la toalla pues todavía queda el partido de vuelta, aunque es evidente que las cosas son muy favorables para el Albacete, que parte con una gran ventaja: "Como he dicho al principio todavía no hay nada perdido. Queda el partido del Carlos Belmonte y en años anteriores el Albacete no pudo ganarnos en su propio feudo".

El Valladolid paseó su mal momento por Toledo (3-0)

El Toledo puso en evidencia el mal momento del Valladolid consiguiendo un 3-0 en el Salto del Caballo que deja la eliminatoria muy favorable para los castellano manchegos.

Otro resultado destacable fue la derrota del Valencia en el campo del Salamanca, aunque fue por la mínima (2-1) y los de Parreira esperan poder remontar en Mestalla.

En uno de los dos enfrentamientos entre equipos de Primera División el Sevilla derrotó al Sporting de Gijón en el Ramón Sánchez Pizjuán por 2-1. El Real Sociedad – Betis se juega hoy.

Los resultados de ayer fueron:

Sestao, 1 – Albacete, 2
Toledo, 3 – Valladolid, 0
Rayo, 0 – Racing, 1
Lleida, 2 – Compostela 0
Sevilla, 2 – Sporting, 1
Mallorca, 2 – Celta, 1
Leganés, 0 – Badajoz, 2
Salamanca, 2 – Valencia, 1
Palamós, 2 – Villarreal, 1

Tres hinchas del Barça, propuestos para sanción por el Gobierno Civil de Albacete

A.[illegible]

Gobierno Civil de Albace[illegible] ha propuesto a tres individu[illegible] para sanción, con motivo [illegible] encuentro disputado en el C[illegible] los Belmonte entre el conjun[illegible] manchego y el F.C. Barcelo[illegible]

En la tarde del martes, [illegible] reunió en Madrid la Comis[illegible] Nacional contra la Violencia [illegible] el Deporte que, entre otr[illegible] asuntos, estudió el informe fa[illegible] litado por el Coordinador [illegible] Seguridad del Campo del Alb[illegible] cete Balompié y acordó ele[illegible] al gobernador civil de Albace[illegible] propuesta de sanción para tr[illegible] personas, hinchas del F[illegible] Barcelona.

La primera persona propu[illegible] ta para ser sancionada con m[illegible] ta de 100.005 pesetas y un m[illegible] de prohibición de entrada [illegible] cualquier recinto deportivo [illegible] natural de Barcelona. En [illegible] control policial que se efect[illegible] a la puerta del Estadio se ha[illegible] en su poder un machete de [illegible] cms. de hora.

También natural de Bar[illegible] lona y perteneciente al gru[illegible] Boixos Nois ha sido propue[illegible] la apertura de expediente s[illegible] cionador para una segunda p[illegible] sona que era portador de [illegible] bengala. Se propone sanción [illegible] 100.005 pesetas y dos meses [illegible] prohibición de acceso a cu[illegible] quier recinto deportivo.

En el tercer caso, se tr[illegible] asimismo de un componente [illegible] los Boixos Nois, natural y ve[illegible] no de Tarragona, que agre[illegible] a un vendedor ambulante [illegible] las proximidades del Estad[illegible] siendo necearia la intervenc[illegible] policial. La multa que se p[illegible] pone es de 100.005 pesetas [illegible] dos meses de prohibición [illegible] entrada a recintos deportiv[illegible]

De acuerdo con la Ley [illegible] Deporte, en los tres casos [illegible] trata de faltas graves.

Dos centenares de agentes estarán en el dispositivo de seguridad del Betis-Real Madrid

SEVILLA (Efe).– Dos ce[illegible] tenares de agentes, entre mie[illegible] bros de la Policía Nacion[illegible] Policía Local y Protección Ci[illegible] participarán en el dispositivo [illegible] seguridad, que la Delegac[illegible] del Gobierno en Andalu[illegible] montará para el próxim[illegible] domingo ante el partido Re[illegible] Betis-Real Madrid, del Cam[illegible] peonato de Liga de Primer[illegible] División.

La Policía Nacional destina[illegible] a 125 agentes a pié o con vehí[illegible] culos y otros 20 a caballo; [illegible] Policía Local aportará un[illegible] treintena de agentes para l[illegible] tareas de ordenación del tra[illegible] fico, así como tres grúas co[illegible] sus correspondientes dotacio[illegible] nes; mientras que Protecci[illegible] Civil ha designado a 24 mie[illegible] bros, con dos vehículos y sis[illegible] temas de comunicación.

M.C.D.2022

croata del Albacete vio su quinta cartulina ante el Barcelona

Bjeliça, por tarjetas, no podrá jugar en Riazor

El Comité de Competición la Real Federación Espa- de Fútbol (RFEF) san- ó con un partido de sus- sión al jugador del Zara- Juan Eduardo Esnaider l delantero del Tenerife, Antonio Pizzi, expulsados sada jornada.

Por otro lado, el jugador del acete, Nenad Bjeliça, no rá jugar en Riazor por acu- ación de cartulinas.

El Comité de Competición ecia en su resolución que gador del Zaragoza Esnai- no agredió en ningún mento al portero del Atlé- de Madrid, Diego Díaz, bstante, si aprecia una res- sta excesiva del jugador entino, ante "una actitud da del guardameta madri- , que sin llegar a constituir agresión si supone una ducta no regular y antide- tiva", por lo que le sanciona un partido y una multa soria de 99.000 pesetas.

El Real Zaragoza tiene un o de diez días para recurrir sta sentencia.

En el caso de Pizzi, el Comi- de Competición le sanciona un partido por producirse manera violenta con el juga- del Español, César Men- ndo.

Otras resoluciones adopta- por el Comité de Com- ción:

- Sancionar con un partido suspensión, por doble amo- stación y consiguinete expul- a Luis (Español), Geli y i (Atlético de Madrid) y lo (Racing Santander).

Bjeliça no podrá enfrentarse al Deportivo.

- Sancionar con un partido de suspensión por acumulación de amonestaciones a Bjelica (Albacete), David (Sporting Gijón), Passi y Lecumberri (Compostela).

- Multar al Logroñés por los incidentes protagonizados por el público durante el partido que le enfrentó al Deportivo de la Coruña.

Otros acuerdos:

- Amonestar por juego peligroso a Manolo y Tomás (Albacete), Iván (Barcelona), Diego y Rafa Paz (Sevilla), Josete, Aquino y Cañas (Betis), Avelino y Muñiz (Sporting), Berto (Oviedo), Ohen (Compostela), Poyatos (Valencia), Julio Llorente y Chano (Tenerife), Poyet (Zaragoza), Ratkovic (Celta), Urrutia (Athletic), Gracia y Cuaresma (Valladolid), Albístegui (Real Sociedad), Javi Navarro (Logroñés) y Voro y Ribera (Deportivo).

- Amonestar por formular observaciones al árbitro a Suker (Sevilla), Nacho (Compostela), Lardín (Español), Higuera y Geli (Zaragoza), VIzcaíno (Atlético de Madrid) y Lakabeg (Athletic).

- Amonestar por desconsideración con otro jugador a Ferreira, Diego y Ruano (Atlético de Madrid), Guerrero (Athletic) y Nilson (Valladolid).

- Amonestar por pérdida de tiempo a Cidoncha (Valladolid).

- Amonestar por falta técnica a Christensen (Compostela), Del Solar (Tenerife) y Kosecki (Atlético de Madrid).

Por otro lado, Ramón Ruiz Villena, directivo del Extremadura, fue sanciado con un mes de inhabilitación por el Comité de Competición de la Real Federación Española de Fútbol por cometer actos notorios y públicos que atentan a la dignidad o decoro deportivos.

Otros acuerdos:

- Jugadores:

Un partido de suspensión a Pichi (Orense); Mesas (Leganés); Lima (Palamós); Lledó (Hércules); Viñals y Juan Carlos (Villarreal).

Seguros Equitativa sigue firme en el liderato de la División de Honor de fútbol sala

A.G.

En el campeonato local de fútbol sala, Seguros Equitativa se mantiene firme en el liderato de la División de Honor tras vencer al Sur/Teléfonos por 5-1.

El resto de los resultados fueron: Descanso/Catali 7-Disquería/Guitar Club 6; Joyería Tempo 4-Harley 5; Carpiver/Pozo Cañada 1-Núñez y Cañadas/Jessen 5; Café Parque 8-Frenos Garmo 4; Diamante Azul 4-Kristal Kolor 4.

Es líder S. Equitativa con 21 puntos, seguido de Bar Descanso/Catali con 17.

En Primera División, los resultados fueron:

De la Rosa 2-Motilleja 4; Teisa 5-Resta. Alfaro 9; Opticas Locales 2-Franquis 4; Formas 2-Romero 6; Reyfer 6-Muebles César 5; Tendencias/Triángulo 6-Mical 4.

Es líder Tendencias/Triángulo con 20 puntos; Gimnasio Formas 15.

En Segunda División, Grupo A, es líder Don Cordero con 19 puntos, seguido de Cervezas Bavaria con 18 y Frigoríficos Morales con 16.

En Segunda División, Grupo B, es líder el By Pass con 20 puntos, seguido de C.D. Dallas con 18 y Cervería Rubia y Tinto con 16.

En Tercera División, Grupo Impar, es líder Radio Chinchilla con 17 puntos, empatado con Ambulancias Transaltozano; le siguen Jessen con 16.

En el Grupo Par de Tercera manda Café Bar Díaz con 19 puntos, seguido de Week End con 18, Jamones Benibaldo con 16 y San Antonio con 15.

Restaurante
ALVAREZ
Todos los viernes noche menú largo y estrecho con platos de la cocina regional española
* * *
Viernes 27 de Enero de 1995 cenaremos...
Embutidos Variados.
Queso Curado con Almendras.
Sardinas Mesoneras.
Ensalada de Oreja.
Pescaditos Fritos.
Pimientos del Piquillo.
Jardinera de Ternera.
Trucha Orio.
Pierna Rellena.
Tarta semifría
Pan, Vino de La Roda, Agua mineral
1.800 ptas. + 7% I.V.A.
CADA SEMANA MENU DIFERENTE
TODOS LOS DIAS MENU ESPECIAL DESGUSTACION 2.400 Ptas. + 7% I.V.A.
PARA SU COMODIDAD RESERVE MESA
SALAMANCA, 12. TFNO: 21 82 69 - 21 86 73

C.A.B.A.
CLUB AMIGOS DEL BALONCESTO DE ALBACETE
C/ LA RODA, 20 FAX/TFNO: (967) 23 83 18
ALBACETE - 02005
BALONCESTO
LIGA E.B.A.
DOMINGO, 29 12:00 HORAS
PABELLON DEL PARQUE
BANSANDER
-
C.A.B.A.
Las primeras 15 personas que pasen por las oficinas de La Tribuna de Albacete en C/ Salamanca, 17-Entreplanta el sábado día 28 de 10 a 13 horas, con un periódico del día recibirán una entrada para presenciar este partido.

Voleibol
LIGA ACEVOL
DIVISION DE HONOR
PABELLON PARQUE
SABADO, 28 – ENERO 1995
19.00 HORAS
J.A.V. VIGO
PRODUCTOS RUIZ
ALBACETE
Las primeras 25 personas que pasen por las oficinas de LA TRIBUNA DE ALBACETE en C/ Salamanca, 17-entreplanta el sábado día 28 de 10 a 13 horas, con un periódico del día recibirán una entrada para presenciar este partido.

M.C.D.2022

El brasileño admitió su interés de volver a su país al finalizar la temporada

Bebeto dice que cumplirá su contrato con el Depor

RIO (Efe).– El brasileño José Roberto da Gama de Oliveira "Bebeto", que milita en el Deportivo de La Coruña, admitió su interés en volver a jugar en un equipo de su país, pero recalcó que sólo viajará hasta cumplir el contrato con su equipo que, como la liga española, termina el 18 de junio.

Bebeto manifestó al diario "A Gazeta Esportiva" que no será fácil obtener la liberación de su equipo, debido al cariño de los dirigentes y los aficionados, y a sus compromisos profesionales con el Deportivo en la etapa decisiva del campeonato.

"El día que yo salga del Deportivo será por la puerta grande, admirado por todos, y, por qué no, como campeón de la liga", apostilló el jugador, de 30 años.

Bebeto se declaró feliz con la posibilidad de regresar a Río de Janeiro y confirmó que los clubes Vasco da Gama y Botafogo le han hecho ofertas por sus servicios, pero se negó a hablar sobre sus preferencias o los términos económicos de las negociaciones.

Aclaró que el primero en manifestar su interés fue el Vasco da Gama, a través de su presidente, Eurico Miranda, quien también mantuvo diálogos con la directiva del club gallego.

Los más recientes diálogos del jugador han sido con el Botafogo, luego de que la nueva empresa patrocinadora manifestara su preferencia de tenerle como imagen del nuevo equipo en la presente temporada.

Varios equipos brasileños quieren a Bebeto en sus filas.

Varias empresas apoyan al Vasco para fichar a Bebeto

Cinco empresas brasileñas de alimentos han ofrecido al Vasco da Gama cuatro millones de dólares para fichar al delantero José Roberto da Gama "Bebeto" y acabar con las pretensiones de su rival Botafogo, cuyo patrocinador, la multinacional Pepsi-Cola, anunció que está dispuesta a pagar 2,5 millones de dólares al dueño de la ficha, el Deportivo de La Coruña.

"Bebeto está identificado con el Vasco. Ha manifestado varias veces su gusto por el club y tenemos la certeza de que el Botafogo no va a poder superar nuestra oferta para traer al jugador", dijo José de Souza, presidente de la Bolsa de Géneros Alimenticios de Río de Janeiro, que lidera la iniciativa.

Vasco da Gama y Botafogo, equipos de la liga de Río de Janeiro, entraron ayer en pugna por el fichaje del delantero campeón del mundo, después de que la firma de refrescos que patrocina al segundo anunciara que uno de sus más importantes planes comerciales era la "repatriación" del jugador, de 30 años.

La directiva del Vasco reaccionó de inmediato y declaró que haría respetar los acuerdos adquiridos la semana anterior con el Deportivo de La Coruña para contratar el jugador.

Baloncesto: El Criptana–L. Fernández fue suspendido por los árbitros

LT

El pasado fin de semana se enfrentaban en partido correspondiente a la Primera División Autonómica de baloncesto el C.B. Criptana y el Limpiezas Fernández de Albacete pero el partido no llegó a terminar porque a falta de ocho minutos para el final un miembro de la mesa arbitral agredió a un jugador albaceteño. Posteriormente los colegiados descubrieron que el agresor no era el anotador designado por la Federación y si el delegado del C.B. Criptana, por lo que decidieron suspender el partido.

El mesa designado era una chica, pero como indicaba a Efe el árbitro principal, Luis A. Sánchez-Mayoral, "a nosotros sólo nos indican el apellido y una inicial, y yo no puedo precisar si es chico o chica, y a los colegiados, normalmente, no les pedimos su licencia, porque nos presuponemos que no nos van a engañar nuestros propios compañeros".

Pero el problema es grave, ya que la sustitución del mesa por el delegado del equipo local no era la primera vez que se producía, sino también en el encuentro de hace 15 días, en el partido que el Criptana jugó y ganó ante el C.B. Cinco.

Otros miembros de la mesa, según manifestaba el árbitro principal, reconocían que la circunstancia de la enfermedad de la mesa designada en ambos encuentros era conocida en la Federación, "pero les dijeron que lo arreglaran como pudieran, ya que se había hecho otras veces".

El incidente de Campo de Criptana no hace sino sacar a la luz, como reconocía el árbitro del encuentro, un problema que lleva tiempo latente, "y que nos hace muchas veces estar más pendiente de la mesa que del propio juego, ya que ha habido casos en los que un jugador me ha protestado porque le habían señalado la quinta falta y decía haber hecho cuatro".

El Limpiezas Fernández no pudo terminar su partido en Criptana.

Arsenio Iglesias: "No se puede pedir más al Deportivo"

LA CORUÑA (Efe).- Arsenio Iglesias, entrenador del Deportivo, dijo ayer que su equipo que dirige "no se puede pedir más", haciendo referencia a los dos únicos partidos que el Deportivo ha perdido en lo que va de liga, de la que es segundo clasificado.

Arsenio consideró un buen balance lo logrado por el Deportivo hasta ahora y dijo que el equipo está dando "lo que debe de dar" y que el rendimiento de la plantilla es bueno.

"Lo que pasa -añadió- es que a veces no se juega como se quiere y es muy difícil mantener una línea" como la de la temporada pasada.

Arsenio Iglesias rechaza hacer declaraciones sobre la marcha del equipo. En este sentido, Donato dijo haberse enterado por la prensa y señaló que es algo que "preocupa mucho".

El jugador manifestó que la marcha de Arsenio no es buena para el equipo, pero que "si él quiere irse es una decisión suya" que debe respetarse.

Mercadillo afirma que la enfermedad del fútbol regional "es más grave de lo que podía pensarse"

TALAVERA (Efe).- El presidente de la Federación de Castilla-La Mancha de Fútbol, Nieves Mercadillo, tras comparar el número de clubes inscritos de este año con respecto a otros anteriores, ha señalado que el fútbol regional se encuentra más "enfermo" de lo que cabía pensar en un principio.

Mercadillo anunció que la junta directiva realizará un estudio para saber los motivos que han llevado a que cerca de 100 equipos hayan desaparecido en los últimos cuatro años y que para el próximo día 25 se celebrará una asamblea extraordinaria en la que podría plantearse una nueva reestructuración del fútbol regional.

Aunque la versión oficial dice que la causa principal de la pérdida de equipos son los largos desplazamientos, los clubes han apuntado como mayores hándicaps los altos costes en los recibos arbitrales, las licencias, tarjetas y sanciones disciplinarias.

Los recibos arbitrales en la presente campaña han pasado a ser unificados, lo que significa que se abona lo mismo a un colegiado que se desplaza desde 300 kilómetros que al otro que está a cinco.

Ello ha supuesto que aquellos árbitros que efectúan viajes cortos, y tras las pertinentes cuentas, tengan que devolver una buena cantidad de dinero al Comité provincial correspondiente.

M.C.D.2022

caminada a encontrar la confianza perdida tras las últimas actuaciones

Cruyff dispone un nuevo sistema de entrenamiento

ARCELONA.- Johan ff, entrenador del FC Bar- a, ha puesto en práctica semana una nueva meto- gía en los entrenamientos equipo encaminada a que njunto encuentre la con- a perdida tras las últimas aciones.

técnico, que ha ordenado sesión doble de entrena- to, desarrolló la primera las en el Miniestadi, inu- escenario, donde se han o diversos partidillos en que Cruyff ha intervenido nuamente para dar con- s a sus jugadores.

yff ha repetido en dos s tres partidos de ayer mismos integrantes, entre cuales no estaba Hristo hkov, con el fin de estruc- al once que se enfrentará ado al Athlétic de Bilbao, l último encuentro de la era vuelta de la Liga.

una actitud sorprenden- uesto que no es una prác- habitual desde que Cruyff a la dirección técnica del po, el entrenador barcelo- ha dejado entrever el que a ser el equipo titular en xima jornada y que esta- integrado por Busquets, ardo, Nadal, Koeman, Amor, Bakero, Guardio- Hagi, Jordi y Korneiev. s entrenadores del Barce- han decidido imprimir nueva dinámica a la pre- ión del equipo, ante la cia de la técnica futbo- que tan buenos resul- s le ha dado en las últimas oradas.

Johan Cruyff busca remedio a los males de su equipo.

Los cinco puntos de diferencia con respecto al Real Madrid, el poco convincente juego desplegado por el equipo, el mal estado del césped, la marcha de Romario y la falta de confianza de los jugadores suponen, entre otras cuestiones, un cúmulo de contratiempos que no no ha superado el actual campeón.

Por otro lado, Josep Guardiola, centrocampista del FC Barcelona, dijo respecto a su suplencia en los dos últimos encuentros que lo importante ahora para el equipo es obtener buenos resultados y recuperar su entidad, independientemente de quien juegue.

Guardiola podría recuperar un puesto en el once inicial el próximo sábado ante el Athletic de Bilbao, despúes de que Johan Cruyff haya decidido incluirlo en un hipotético equipo titular en el entrenamiento.

En cualquier caso, el jugador, ausente frente al Logroñés y Albacete, reconoció no tener "autoridad ni crédito" para abandonar la suplencia. "El más interesado en ganar es el entrenador y, en consecuencia, alinea a quienes considera más convenientes", comentó.

El centrocampista consideró como "un hecho puntual" la actual situación por la que atraviesa y volvió a negar que tuviera la sensación de estar pagando la fuerta derrota sufrida ante el Real Madrid.

Josep Guardiola reconoció, al igual que alguno de sus compañeros, que la ventaja de cinco puntos obtenida por el Real Madrid es importante.

lfonso: "No estoy en baja forma, ero se nota la falta de partidos"

ADRID.- Alfonso Pérez, tero del Real Madrid, no ha disputado con su o ningún encuentro de completo, aseguró al tér- del entrenamiento que e siente en baja forma, e reconoció que "la falta mo por no jugar partidos ta".

o me veo en baja forma. toy entrenando igual que to de compañeros, pero sito jugar muchos parti- Mi mejor etapa fue cuan- ué en 15 o 20 encuentros loro de entrenador", pun- ó el madridista.

fonso, que regresó esta ma de Almería donde disputó un amistoso con ersruher alemán, se entre- oy con los titulares. Res- a este partido, que se con empate a dos y en e el delantero del Madrid rializó el primer gol, Alfonso dijo que lamentaba no haber vencido. "Aunque hicimos todo lo que pudimos, dentro de las dificultades que nos pusieron los alemanes", matizó.

"Me tengo que conformar con jugar partidos así, aislados, e intentar hacerlo bien", agregó.

Alfonso comentó también su no convocatoria para el partido ante el Deportivo que se disputó hace dos jornadas."Me hubiese gustado estar en ese partido porque sales de una lesión y lo más importante es estar en contacto con tus compañeros. Cuando te dejan fuera lo sientes mucho. Pero mi obligación es no venirme abajo y estar preparado", indicó.

Para el jugador madridista la clave de su ausencia en el equipo titular no radica en la incorporación de Raúl al equipo titular.

Las lesiones han hecho mella en Alfonso Pérez.

El entrenador del Logroñés se queja del mal estado de de los campos de entrenamiento

LOGROÑO.- El portugués José Augusto Pinto, técnico del Logroñés, se quejó de nuevo del mal estado de los campos de entrenamiento y desconoce dónde trabajará con sus jugadores para preparar el partido del domingo contra el Celta.

La plantilla apenas pisa entre semana el césped del Campo de Las Gaunas y los entrenamientos se celebran en los nuevos campos de la Residencia de La Rioja, a nueve kilómetros de Logroño, pero se han estropeado por un excesivo uso.

Los jugadores del colista de primera división mantienen la ilusión tras la buena imagen ofrecida el domingo contra el Deportivo, a pesar de perder por 0-1. El Logroñés no ha ganado ningún partido cuando sólo falta una jornada para el final de la primera vuelta de la liga.

José Augusto, quien se convirtió el pasado mes de diciembre en el tercer entrenador del Logroñés de la actual temporada, no tiene previsto introducir cambios en la alineación, satisfecho también por el rendimiento de sus jugadores contra el Deportivo.

El Logroñés disputará los dos próximos partidos fuera de casa, frente al Celta y Betis. Las reservas de moral y fe de los jugadores no se agotarán antes de los encuentros en Vigo y Sevilla, aunque la salvación del equipo riojano ahora parece imposible.

Ziganda: "El ambiente es muy tenso en Bilbao"

BILBAO.- El jugador del Athletic José Angel "Cuco" Ziganda ha manifestado que "el ambiente en torno al equipo no es bueno, es muy tenso y existe mucha crispación", en relación a la situación que está viviendo en las dos últimas semanas tras los empates en Oviedo y ante el Valladolid.

Ziganda reconoció que la causa de la tensión y la crispación que se vive alrededor del conjunto bilbaino está en el mal juego del equipo, aunque señaló que "hemos jugado muy mal pero hemos ganado y hay que tener en cuenta que tenemos tres positivos".

El "Cuco" cree, sin embargo, que "el juego del equipo está provocando que seamos más defensivos". "El equipo ha ganado más defensivamente y se ha resentido en ataque", afirmó el ariete navarro.

Para Ziganda, "quejándonos y con críticas negativas no se hace nada". "Todos queremos lo mejor para el Athletic y entre todos debemos hacer que el ambiente sea más positivo" añadió Ziganda.

M.C.D.2022

El español afronta la "noche del Turini" con 12 segundos sobre el francés

Delecour acorta la ventaja de Sainz en Montecarlo

MONTECARLO (Efe).– El español Carlos Sainz (Subaru Impreza) afrontará la "noche del Turiní", etapa final del Rally de Montecarlo, primera prueba del Mundial de la especialidad, en primera posición, pero con sólo doce segundos de ventaja sobre el segundo clasificado, el francés Francois Delecour (Ford Escort RS Cosworth), y un minuto y cuatro segundos con respecto al finlandés Tommi Makinen (Mitsubishi Lancer Evolution II), tercero.

Durante ayer por la mañana se disputó la tercera jornada del rally, la segunda parte de la denominada Etapa Común, que ha constado de tan sólo tres pruebas especiales cronometradas y 268,55 kilómetros de recorrido, 59,09 de ellos cronometrados.

Carlos Sainz, líder de la carrera durante casi todos los tramos disputados hasta ahora, aumentó en un segundo (27) su ventaja nada más completarse el primero de ayer, disputado sobre una carretera de 19,19 kilómetros y piso prácticamente seco, pero en la segunda especial (26,11 kms.), con algunas placas de hielo, Delecour terminó por delante del madrileño y se situó a 20 segundos.

Carlos Sáinz defiende esta madrugada su liderato en el Rally de Montecarlo.

Delecour remontó en el último tramo

En el tercero y último tramo de ayer, cuyo mejor tiempo correspondió al belga Bruno Thiry (Ford Escort RS Cosworth), Delecour, ganador de la pasada edición del Montecarlo, volvió a ganar tiempo para colocarse a tan sólo 12 segundos de Carlos Sainz y la temible "noche del Turiní" por delante. En esta especial, el madrileño tuvo que retallar sus neumáticos con un cuchillo poco antes de tomar la salida para aumentar el porcentaje de dibujo de la banda de rodadura.

Los que han mejorado un tanto en las tres especiales de hoy han sido los Toyota Celica GT4 ST205 del finlandés Juha Kankkunen, cuatro veces campeón del mundo, y el francés Didier Auriol, actual número uno de la especialidad, aunque ambos llegarán a la última etapa con una desventaja superior a los tres minutos con respecto al líder.

El escandinavo ha podido por fin lograr el mejor tiempo en uno de los tramos -el segundo de ayer–, mientras que Auriol, que sigue con muchos problemas (ayer añadió alguna avería eléctrica) y clamando al cielo por un puñado de caballos más de potencia, ha tenido que conformarse con terminar por delante de Sainz, aunque con poca diferencia, en dos de las especiales de la jornada.

Otros dos españoles han tomado la salida en el Rally de Montecarlo, ambos con sendos Fiat Cinquecento, pero ninguno de los dos podrá tomar la salida en la "noche del Turiní". Jordi Vidal no pudo completar la etapa del martes después de una salida de pista, mientras que Ana Barbero, esposa de Guillermo Barreras (ex campeón de España de rallys sobre tierra), se quedó parada en una de las especiales de ayer.

La última etapa del Rally de Montecarlo, a la que sólo tienen acceso los cien mejores clasificados, comenzó a las 23:30 de ayer, aproximadamente, y terminará alrededor de las 9:30 de la mañana de hoy, jueves. El recorrido total será de 474,07 kilómetros, aunque sólo 148,86 corresponden a los seis últimos tramos de la carrera.

Clasificación general

.1. Carlos Sainz-Luis R. Moya
ESP-Subaru Impreza 4h.38:54
.2. Francois Delecour-Catherine Francois
FRA-Ford Escort RS Cosworth a 12
.3. Tommi Makinen-Seppo Harjanne
FIN-Mitsubishi Lancer Evolution II a 1:04
.4. Juha Kankkunen-Nicky Grist
FIN/GBR-Toyota Celica GT4 ST205 a 3:14
.5. Didier Auriol-Bernard Occelli
FRA-Toyota Celica GT4 ST205 a 3:30
.6. Bruno Thiry - Stephane Prevot
BEL-Ford Escort RS Cosworth a 4:47
.7. Andrea Aghini-Sauro Farnocchia
. ITA-Mitsubishi Lancer Evolution II a 8:32

Rominger: "Deseo hacer un gran Giro de Italia y cerrar el Tour de Francia con un triunfo"

ROMA (Efe).– El ciclista suizo Tony Rominger, del equipo italiano Mapei-GB y actual recordman de la hora, ha señalado su deseo de disputar durante la temporada 1995 "un gran Giro de Italia y cerrar el Tour de Francia con un triunfo".

Rominger, en declaraciones que recoge el diario deportivo milanés "La Gazzetta dello Sport", durante la entrega en París del "Vélo d'Or", comenta que para la temporada que está a punto de empezar tiene previsto "correr menos pruebas" que en anteriores campañas y tener todas sus miras puestas en el Tour de Francia.

"Si participo en el Giro de Italia, lo haré no sólo para preparar el Tour de Francia, sino para buscar la victoria. Faltaré, en cambio, a la Vuelta a España, que he ganado tres veces consecutivas", añade.

Rominger, sobre sus objetivos en 1995 es claro: "Me gustaría disputar un gran Giro de Italia y cerrar el Tour de Francia con un triunfo. Si fueran así las cosas, creo que renunciaría al mundial".

El año 1994 ha sido, sin duda, el mejor de la carrera profesional del corredor suizo. En él ha obtenido el triunfo en la Vuelta a España, el record de la hora, ha sido designado número uno mundial y se le ha galardonado con el "Vélo d'Or".

"He estado en forma durante toda la temporada"

"He trabajado y me he entrenado muchísimo para lograr dichos objetivos. Miguel Induráin es segundo en la clasificación realizada por el jurado internacional de Vélo y es justo que sea así. El navarro es un gran corredor, pero está en gran forma sólo en el mes de julio. Yo, el año pasado, he estado al máximo toda una temporada. Este año, en cambio, adoptaré otra táctica", reconoce el suizo.

Rominger dice no haber estudiado aún el recorrido del Tour de Francia'95, aunque considera que sobre el terreno "será una carrera abierta y apasionante": "Los corredores a batir serán los de siempre. No creo, aún, que Induráin vaya a ser el patrón y tengo curiosidad por ver cómo se comportará Eugeni Berzin -vencedor del Giro Italia'94-".

Rominger, en relación a las declaraciones realizadas recientemente por Induráin sobre los controles antidopaje, dice: "Miguel tiene razón, no se puede seguir así. Se está organizando internacionalmente una auténtica caza de brujas. Estoy de acuerdo en los controles y sanciones, pero no en que se haga tanto ruido, lo que arroja descrédito sobre nuestro deporte y sobre los deportistas".

Trapattoni, dispuesto a abandonar el Bayern

MUNICH (Efe).– El secretario técnico del Bayern Munich, Uli Hoeness, confirmó ayer que el actual entrenador de este equipo, el italiano Giovanni Trapattoni, regresará al final de la presente temporada a Italia.

Hoeness dijo ayer, en Munich, que Trapattoni dejará el Bayern por motivos familiares. Trapattoni, uno de los técnicos más laureados del mundo, se hizo cargo del Bayern al comienzo de la campaña presente.

Trapattoni, decidido a abandonar esta entidad al final de la presente temporada, ha recomendado al club bávaro el fichaje del técnico Nevio Scala, del Parma, como su sucesor, según afirmaba ayer, miércoles, la revista especializada "Sport-Bild".

La publicación, que señala que Scala domina el alemán, agrega que el francés Arsne Wenger es otro candidato para suceder a Trapattoni.

El ex entrenador del AS Mónaco acaba de fichar por un club japonés, pero puede rescindir su contrato con éste para marcharse al Bayern, que ya se había interesado la pasada temporada por sus servicios, señala la mencionada publicación.

En cambio, se descarta completamente la contratación de Johan Cruyff, con la que había "soñado" un periódico muniqués, que incluso aseguró que el holandés está a punto de ser despedido en el Barcelona, cuando acaba de prorrogar su contrato.

"Cruyff cobra en el Barcelona dos millones de marcos (unos 1,3 millones de dólares) netos, los que, en Alemania, equivalen a cinco millones de marcos (unos 3,2 millones de dólares) brutos. Por eso nunca nos plantearíamos la contratación de Cruyff, por muy bueno que sea", dijo el vicepresidente del Bayern, Karlheinz Rummenigge.

Esquí: Hoy podría ser suspendido el Mundial

GRANADA (Efe).– La organización de Sierra Nevada'95 y la Federación Internacional de Esquí (FIS) coincidieron ayer por primera vez en la posibilidad de suspender los Campeonatos del Mundo de Esquí Alpino, y aplazaron esa decisión a hoy tras examinar las predicciones meteorológicas.

"Si no se puede innivar, los Mundiales no podrán celebrarse", dijo el secretario general de la FIS, Gianfranco Kasper, ante la situación de incertidumbre que se ciñe sobre Sierra Nevada, cuyo departamento de meteorología anunció un posible descenso de las temperaturas, que desde hace tres días limitan la producción de nieve artificial.

Kasper, en conferencia de prensa conjunta con el secretario del comité organizador, Jerónimo Páez, otorgó un 51% de posibilidades para que los Campeonatos puedan celebrarse y evidenció los primeros síntomas de pesimismo desde principios de enero.

"En ningún caso quisiéramos hacer unos campeonatos que no reunieran las condiciones técnicas sufientes y si el resultado no va a ser óptimo. La ilusión no nos puede permitir el hecho de fracasar", señaló Páez, quien felicitó, como Kasper, a los miembros de la organización "por su lucha contra la naturaleza".

Páez anunció que tras examinar los pronósticos meteorológicos durante este tarde la organización y la FIS emitirán hoy la decisión final que, en caso negativo, "será respetada y asumida por Sierra Nevada".

Casi ultimado el reforzamiento de las medidas de seguridad exigidas por la FIS, la ausencia de nieve es el mayor obstáculo, ya que las altas temperaturas impedirán durante las competiciones restaurar las pistas que se deterioren, lo que causaría la aparición de zonas peladas.

M.C.D.2022

La española derrotó en cuartos a la japonesa Sawamatsu

Tenis: Arantxa, más cerca de la final

MELBOURNE (Efe).– La española Arantxa Sánchez dio un paso más en el camino que va de llevarla a la final del Abierto de Australia y al número uno mundial al imponerse ayer con contundencia a la japonesa Naoko Sawamatsu por 6-1 y 6-3 en la ronda de cuartos.

Su rival en semifinales será la estadounidense Marianne Werdel Witmeyer, que eliminó ayer a la mexicana Angélica Gavaldón por 6-1 y 6-2 en 55 minutos, lo que supone que Arantxa Sánchez puede alcanzar la final sin haberse enfrentado a una sola cabeza de serie.

La española continúa sin perder una manga y sólo ha dejado escapar 18 juegos en los cinco partidos que lleva jugados. Por la seguridad mostrada en todos ellos, parece tener todas las papeletas para ganar el título australiano y desplazar a la alemana Steffi Graf del liderato mundial.

Frente a Sawamatsu se mostró más agresiva que nunca. Se apuntó once de los quince puntos que disputó junto a la red y sirvió con fuerza y precisión.

Arantxa Sánchez, que a sus 23 años disputará su decimocuarta semifinal de un Grand Slam, pasó por la primera manga como si no tuviera contraria. En la segunda, Sawamatsu luchó cuanto pudo por meterse en el partido y llegó a romper dos veces el servicio de la española, pero ésta le devolvió la jugada con creces. A la japonesa le faltaron piernas para alcanzar las bolas de Arantxa.

La primera cabeza de serie no debe tener problemas ante Werdel, que alcanza la semifinal de un torneo grande por primera vez en sus diez años en el circuito. Ocupa el puesto 47 en la clasificación mundial y conmocionó el torneo al eliminar en la primera ronda a la argentina Gabriela Sabatini.

Werdel no dio ayer opción alguna a Angélica Gavaldón, cuyo juego estuvo a larga distancia de aquel que le llevó a eliminar a Jana Novotna y Lori McNeil en rondas precedentes. Werdel salió a atacar y Gavaldón se limitó a defenderse y dejar la bola a media pista.

Tras disputarse estos partidos, las semifinales femeninas del Abierto de Australia quedan conformadas como sigue: Mary Pierce-Conchita Martínez y Arantxa Sánchez-Marianne Werdel.

El cuadro masculino, copado por los estadounidenses

En el torneo masculino se produjo copo estadounidense. Las semifinales las disputarán Pete Sampras contra Michael Chang y Andre Agassi contra Aaron Krickstein.

Después de que se clasificaran Sampras y Chang, Andre Agassi eliminó ayer al ruso Yevgeni Kafelnikov por 6-2, 7-5 y 6-0 y Krickstein logró el triunfo sobre el holandés Jacco Eltingh por 7-6 (7-3), 6-4, 5-7, 6-4.

Kafelnikov se confesó tan sorprendido como el público por la exhibición de juego de Agassi. El ruso llegó a simular que se marchaba al vestuario a mitad de partido, completamente impotente ante algunos golpes espectaculares de su rival. En el tercer set sólo pudo anotarse ocho tantos.

Arantxa se impuso con contundencia a la japonesa Naoka Sawamatsu.

por Navidad

ALBACETE EL C.A.B.A. TE NECESITA

El Club de Amigos del Baloncesto de Albacete atraviesa por una difícil situación económica.

Colabora con él ingresando 100.000 ptas. en la cuenta 256/3 que el C.A.B.A. tiene suscrita en la Caja Castilla–La Mancha y en la cuenta nº 003–0500001647–8 de Caja España y aparecerás en este diario con tu Logotipo.

ACEPTAMOS CUALQUIER TIPO DE COLABORACION
EL C.A.B.A. Y EL DEPORTE TE LO AGRADECERAN

La Tribuna de Albacete — Hotel los Llanos — Caja España

FCC FOMENTO DE CONSTRUCCIONES Y CONTRATAS, S.A.

M.C.D.2022

Flechagrama

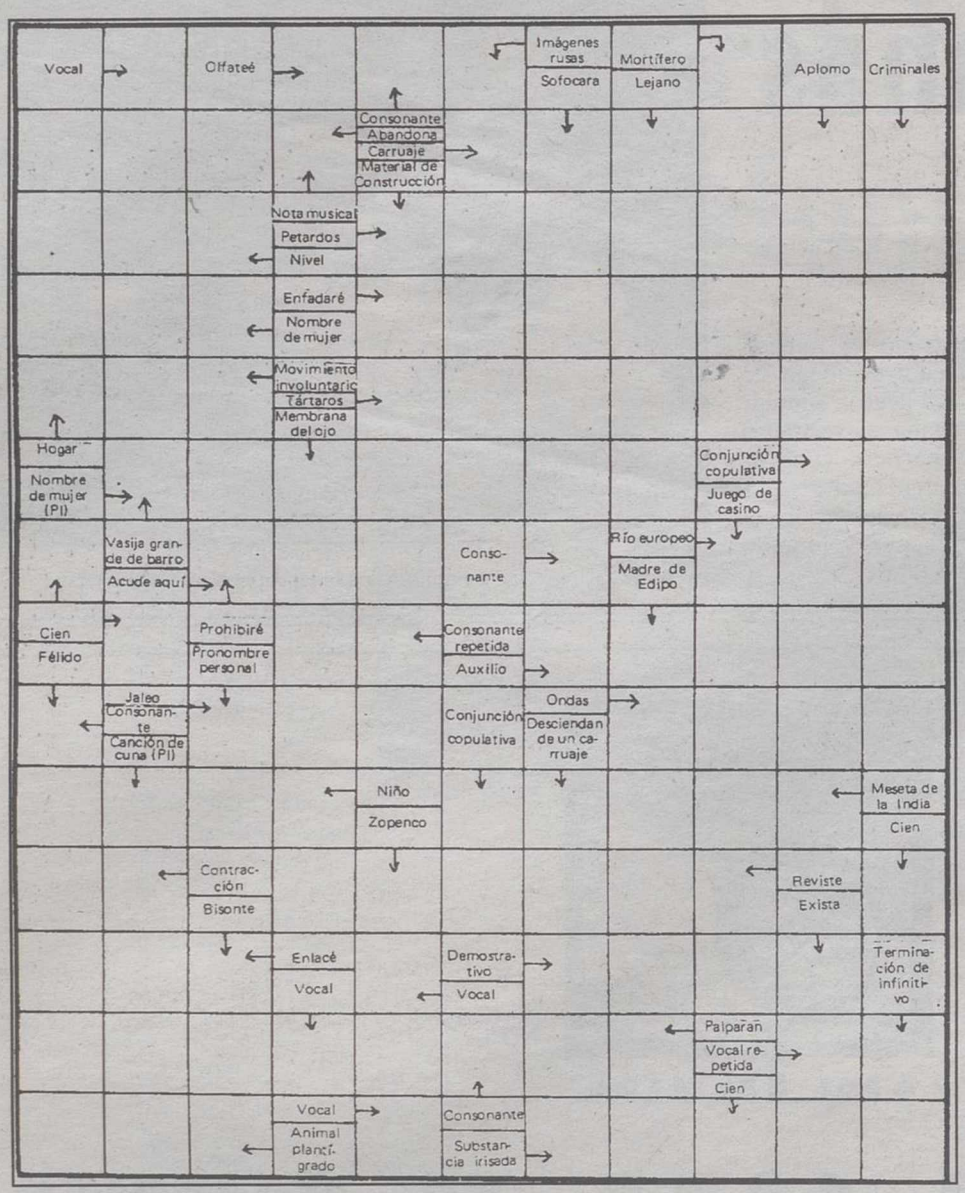

Tela de araña

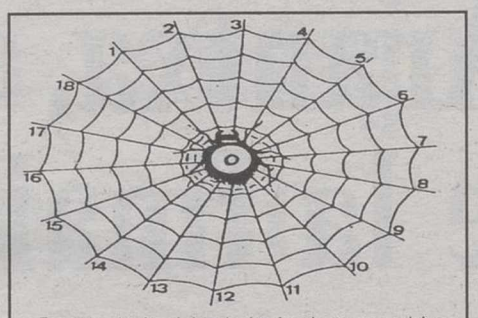

Escribir desde el borde hacia el centro palabras de cinco letras, terminadas todas por la vocal impresa al centro. Cuando estén todas las casillas llenas, con la primera letra de cada palabra, leídas del 1 al 18, se formará el nombre de un músico español inmortalizado por Fray Luís de León en una oda suya.

1: Bulto. - 2: Fuerte. - 3: Cueva. - 4: Flor muy olorosa, de color blanco. - 5: Taimado. - 6: Que no tiene piedad. - 7: Brinco. - 8: Camino, trayectoria. - 9: Estado alotrópico del oxígeno. - 10: Flecha. - 11: Verano. - 12: Parte de la sangre o de la leche que permanece fluida después de haberse coagulado éstas. - 13: Halago con elogios inmerecidos. - 14: Prolongado. - 15: Italiano. - 16: Nitrato potásico. - 17: Aspero, desabrido al gusto. - 18: Severo, grave.

SOLUCION

Francisco de Salinas.

1: Fardo. - 2: Recio. - 3: Antro. - 4: Nardo. - 5: Cauto. - 6: Impío. - 7: Salto. - 8: Curso. - 9: Ozono. - 10: Dado. - 11: Estío. - 12: Suero. - 13: Adulo. - 14: Largo. - 15: Italo. - 16: Nitro. - 17: Áspero. - 18: Serio.

Solución al flechagrama

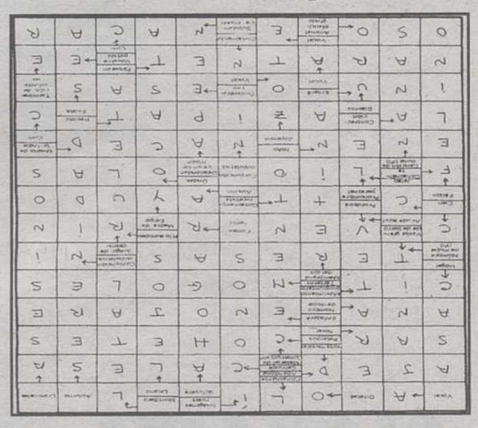

Letras desordenadas

T	I	B	E	R	I	O	P	O	M	P
C	H	E	L	W	Y	S	U	H	I	T
U	C	I	S	E	R	A	M	F	U	T
A	Z	E	U	S	T	O	R	Y	E	S
C	U	T	U	L	R	I	C	H	T	E
M	I	N	D	E	U	C	K	O	R	H
A	N	A	U	Y	A	T	I	N	E	D
U	G	R	A	T	I	N	E	D	O	R
P	L	A	X	I	T	U	D	R	I	X
C	I	N	C	A	L	V	I	N	O	T
D	O	R	C	O	M	E	N	E	S	L
A	T	I	C	A	R	R	I	O	N	O
F	A	R	N	E	S	I	O	T	U	L
L	E	S	C	O	T	T	E	J	E	R

Entre las desordenadas letras de este recuadro figuran diez, (1), que pueden leerse de izquierda a derecha, de derecha a izquierda, de arriba a abajo, de abajo a arriba y en diagonal. ¿Sería Vd. capaz de identificarlas, teniendo en cuenta que una misma letra puede formar parte de uno o más de ellos?

(1) Herejes y reformistas famosos.

SOLUCION

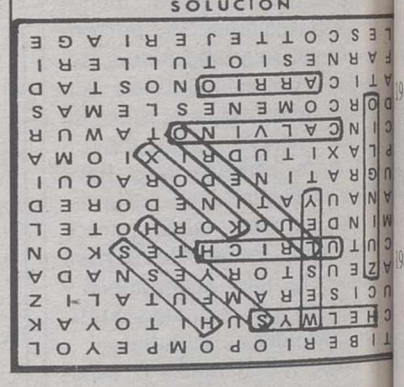

Horóscopo

ARIES

SALUD.- Excelente.
TRABAJO.- Ponga en práctica sus buenos propósitos cuanto antes.
AMOR.- No cometa una ligereza que tendría consecuencias desastrosas.

LIBRA

SALUD.- No alardee de fortaleza.
TRABAJO.- Muéstrese precavido y no descubra su juego a nadie.
AMOR.- La incomprensión de su pareja le irritará.

TAURO

SALUD.- Posibilidad de resfriado.
TRABAJO.- No se desanime si encuentra su tarea más ardua de lo que esperaba.
AMOR.- No sea displicente.

ESCORPION

SALUD.- Bastante buena.
TRABAJO.- Reflexione antes de actuar y no se precipite.
AMOR.- Tristeza y nostalgia del pasado.

GEMINIS

SALUD.- Excelente.
TRABAJO.- La suerte le sonríe; aprovéchela.
AMOR.- Sea más generoso con su pareja.

SAGITARIO

SALUD.- No abuse de los alimentos fuertes.
TRABAJO.- Su actitud no tendrá consecuencias negativas.
AMOR.- Ningún cambio.

CANCER

SALUD.- Se sentirá cansado.
TRABAJO.- Dará muestra se su preparación intelectual.
AMOR.- No conceda importancia a esas palabras.

CAPRICORNIO

SALUD.- Excelente.
TRABAJO.- Un suceso inesperado le animará a concluir su trabajo.
AMOR.- Hoy vivirá momentos mágicos.

LEO

SALUD.- Excelente.
TRABAJO.- No sienta envidia de los éxitos ajenos.
AMOR.- Aventura sentimental que no dejará huella en su vida.

ACUARIO

SALUD.- Buena.
TRABAJO.- Ganancias inesperadas.
AMOR.- Encuentro agradable, que le animará.

VIRGO

SALUD.- Buena.
TRABAJO.- No se complique la vida por una cabezonería.
AMOR.- Jornada agradable.

PISCIS

SALUD.- Haga ejercicio.
TRABAJO.- Es mejor que olvide esas viejas rencillas y mire sólo al futuro.
AMOR.- Conflicto sentimental.

LOS NIÑOS NACIDOS HOY.- Serán sociables y muy comunicativos. Enemigos de la violencia, la gente encontrará en ellos compañeros ideales por su carácter alegre y jovial.

Crucigrama

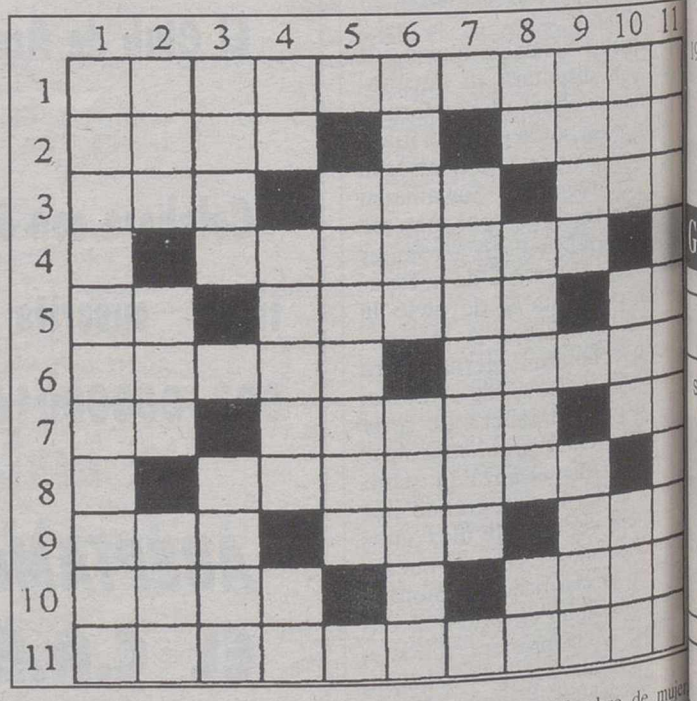

HORIZONTALES:

1: Nombre de uno de los libros de la Biblia. 2: Parte de la litosfera. Al revés, del verbo ir. 3: Letra griega. Vocales. Al revés, daño. 4: Provincia de Sicilia. 5: Nombre de consonante. Al revés, den segunda reja a las tierras de labor. Artículo. 6: Al revés, agua helada que se desprende de las nubes. Mortífero. 7: Nota musical. Alta meseta del centro de Asia. Nota musical. 8: Sano (Pl). 9: Hueso de la cadera. Altar. Lugar donde se trilla el trigo. 10: Insignia usada por los comendadores de la orden de San Antonio Abad (Pl). Rezar. 11: Parte de la zoología que trata de las aves.

VERTICALES:

1: Atónito, pasmado. 2: Hueso de la cadera. Nombre de mujer. Al revés, la superficie de una cosa. 3: Al revés, pronombre relativo. Ciudad francesa, famosa por su catedral. 4: Artículo. Al revés, hace conjeturas acerca de una cosa. Nota musical. 5: Figurado, aflige cruelmente. 6: Inventan. Ciertos mes. 7: Alcaloide líquido, artificial obtenido por transformación de la bencina procedente del carbón de piedra. 8: Consonante repetida. Antiguo poblador de la Península Ibérica. Vocal repetida. 9: Corte árboles. Al revés, pasta formada por lo común de arcilla figulina y arena cuarzosa, que se empleaba en alfarería. 10: Período de tiempo. Artículo (Pl). Raspé la superficie de una cosa. 11: Sirviera una cosa como símbolo de otra.

SOLUCION AL CRUCIGRAMA ANTERIOR HORIZONTALES:

1: Correlación. 2: Oseo. Abre. 3: Non. Rea. aeS. 4: Otorgas. 5: Te. Ileon. Do. 6: Erial. Tejar. 7: Ra. rinaM. Si. 8: Lazadas. 9: avU. Ata. Eon. 10: Dean. Caro. 11: Orbiculares.

VERTICALES: 1: Consternado. 2: Oso. Era. Ver. 3: Reno. lúaB. 4: Ro. Tiara. Ni. 5: Rolliza. 6: Leeré. natnU. 7: Agotada. 8: Ca. anemA. Ca. 9: Ibas. seaR. 10: Ore. Das. Ore. 11: Nestorianos.

M.C.D.2022

Efemérides

1920.- Primer lunes en que dejan de publicarse los periódicos en España, como consecuencia de la implantación del descanso dominical para los periodistas y trabajadores de prensa.

1939.- Guerra Civil española: las tropas "nacionales" entran en Barcelona.

1944.- Don Juan de Borbón, heredero de Alfonso XIII, envía una carta al general Franco reclamándole que le entregue el poder.

1957.- Numerosos intelectuales son detenidos en Hungría.

1970.- La monja española Soledad Torres Acosta, fundadora de las Siervas de María, es canonizada en Roma.

1979.- Diez Bancos extranjeros son autorizados por el Gobierno español a establecer sucursales en Madrid.

1983.- Culminación del mapa autonómico español con la aprobación por el Congreso de los estatutos de Baleares y Castilla y León.

1986.- Se casa en Roma el novelista italiano Alberto Moravia (78 años) con la española Carmen Llera (32).

1993.- El ex-presidente de Checoslovaquia Vaclav Havel es elegido primer presidente de la República Checa independiente.

1994.- Recuperados los cadáveres de 55 trabajadores de una mina de carbón en Bengala Occidental (India).

Farmacias

ALBACETE

PARA HOY: **De 9,30 de la mañana a 10 de la noche:**
SANTA TERESA, Mayor, 16 y VIDAL CATALA, León, 20.
De 10 de la noche en adelante:
VIDAL CATALA, León, 20 (Junto Ambulatorio Zona Estación).

PARA MAÑANA: **De 9,30 de la mañana a 10 de la noche:**
CUERVAS-MONS, Avenida de España, 5 y P. RAMIREZ, G. Lorca 15 (Junto Estación de Autobuses).
De 10 de la noche en adelante:
CUERVAS-MONS, Avenida de España, 5 y P. RAMIREZ, G. Lorca 15 (Junto Estación de Autobuses).

VILLARROBLEDO

PARA HOY: JOSE JOAQUIN ALFARO MARTINEZ, Hiedra, 18.
PARA MAÑANA: CASARRUBIOS-ARANGO, Madres, 8.

HELLIN

PARA HOY: PILAR ROMERO, Plaza Iglesia, 2.
PARA MAÑANA: LUIS ALARCON, Gran Vía, s/n.

TOBARRA

PARA HOY: DOLORES SIDERA BLANCO, Avda. Constitución, 2.
PARA MAÑANA: PILAR MANTILLA GALDON, Asunción, 3.

LA RODA

PARA HOY: CONSUELO LARA MOYA, Peñicas, 10.
PARA MAÑANA: CONSUELO LARA MOYA, Peñicas, 10.

ALMANSA

PARA HOY: MANUEL DOMINGUEZ HERRERO, Plaza S. Allende, 4.
PARA MAÑANA: LUISA MARTINEZ CABRAL, A. Coloma, 55.

Santoral

SANTORAL

Santos Timoteo, Tito, Teógenes, Gabriel y Paula.

HOJA DEL ALMANAQUE

Días transcurridos: 26
Días hasta finalizar el año: 339

EL SOL Y LA LUNA

El sol sale a las 07,30 y se pone a las 17,25 (H. S.).
La luna sale a las 02,59 y se pone a las 13,05 (H. S.).

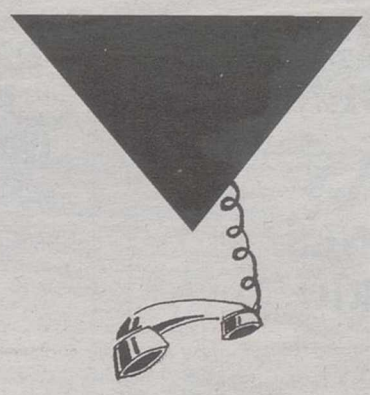

ALBACETE

Parque de Bomberos.....59 61 08
Policía Nacional.....22 33 62
Policía Municipal.....59 61 26
Guardia Civil....22 11 00-21 86 61
G. Civil de Tráfico.....21 07 23
Casa de Socorro.....21 61 61
Cruz Roja Ambulancia...21 90 12
Urgencias.....59 71 37
Hospital General.....59 71 00
Alcohólicos Anónimos ...50 03 12
Estación de Ferrocarril ..21 02 02
Telégrafos.....22 20 00
O. Reclamación Precios.59 61 11
Protección Civil.....59 98 00
.....50 88 01
Tele-Ruta (Madrid)
.....91-535 22 22
Teléfono de la Esperanza
.....52 34 34
Teléfono del Vecino.....24 25 00
Emergencia de Gas Castilla-La Mancha.....21 25 25

LA RODA

Policía Municipal.....44 00 92
Guardia Civil.....44 13 05
Casa de Socorro.....44 13 28
Cruz Roja.....44 05 64

HELLIN

Comisaría de Policía.....30 15 16
Servicio Urgencias S.S....30 03 63
Policía Municipal.....30 00 00
Bomberos.....30 00 80
Cruz Roja.....30 08 00

ALMANSA

Parada de Taxis.....34 10 80
Bomberos.....34 00 80
Hospital Ntra. Sra. Belén
.....34 19 80
Policía Municipal.....31 04 65
Guardia Civil.....34 00 96
Cruz Roja.....34 11 90
Casa de Socorro.....34 19 80

VILLARROBLEDO

Policía Municipal.....14 04 00
Centro de Salud.....14 36 11
Centro de Salud.....14 36 51
Guardia Civil.....14 01 27
Bomberos.....14 00 80

El tiempo

Bajan las temperaturas

Según los datos facilitados por el Servicio de Teletiempo del Instituto Nacional de Metereología la temperatura máxima prevista para hoy es de 12 grados, mientras que la mínima prevista es de 6 grados. Los cielos estarán muy nubosos. Los vientos serán flojos variables y las temperaturas experimentarán un ligero descenso.

Castilla-La Mancha: Muy nuboso con precipitaciones débiles en la mitad occidental y en el norte. Temperaturas en ligero descenso. Vientos flojos del oeste con intervalos de moderado.

GASOLEOS SANCHEZ Y MURCIA - DISTRIBUIDOR CAMPSA SERVICIO A DOMICILIO ☎ 967/21 71 71

CARLOS III
SENSACIONAL ESTRENO.- La película ganadora de la PALMA DE ORO EN EL FESTIVAL DE CANNES 1994.
PULP FICTION
(No recomendada para menores de 18 años)
Jhon Travolta, Uma Thurman, Bruce Willis y Amanda Plummer
SESIONES: 6,30 y 10

CANDILEJAS I
CONTINUACION DE ESTRENO. El último film de Vicente Aranda
LA PASION TURCA
(No recomendada para menores de 18 años)
Ana Belén, Georges Corraface, Ramón Madula, Silvia Munt, Loles León
SESIONES: 5'30 – 8 y 10'30

CANDILEJAS II
CONTINUACION DE ESTRENO.- Una nueva comedia de la directora de "BIG", "DESPERTARES", "ELLAS DAN EL GOLPE".
UN POETA ENTRE RECLUTAS
(Recomendada para todos los públicos)
Danny Devito, Gregory Hines y Cliff Robertson
SESIONES: 5 – 7'45 y 10'30

CAPITOL
SENSACIONAL ESTRENO.- Un viaje al filo de la muerte.
THE RIVER WILD
(RIO SALVAJE)
(No recomendada para menores de 13 años)
Meryl Streep, Kevin Bacon y David Strathairn
SESIONES: 5'30 – 8 y 10'30

CERVANTES
SENSACIONAL ESTRENO.- La más esperada. La mayor aventura. Lo último de la factoría DISNEY
"EL REY LEON"
(Recomendada para todos los públicos)
SIMBA, MUFASA, SARABI, ZAZU, NALA
SESIONES LABORABLES: 6 – 8'15 y 10'30
SESIONES SABADOS Y FESTIVOS: 4'30 – 6'30 – 8'30 y 10'30

GOYA
SENSACIONAL ESTRENO.CONCHA DE ORO A LA MEJOR PELICULA. CONCHA DE PLATA AL MEJOR ACTOR
DIAS CONTADOS
(No recomendada para menores de 18 años)
Javier Bardem, Ruth Gabriel, Carmelo Gómez y Candela Peña
SESIONES: 6 – 8'15 y 10'30

PALAFOX
ESPECTACULAR ESTRENO.- Un enemigo con más poder del que nunca nadie pudo soñar...
LOS INMORTALES III
EL HECHICERO
(No recomendada a menores de 18 años)
Christopher Lambert, Mario Van Peebles, Debora Unger
SESIONES: 6 – 8'15 y 10'30

KALAN-BOY, S.L.
MODA JOVEN
LIQUIDACION TOTAL

Trajes	11.995
Americanas	8.995
Pantalones	2.995
Camisas	1.000
Punto	1.995
Tejanos	2.995
Chalecos	2.995
Cinturones	1.000

DEL CURA, 1 - TEL S. 21 64 14 - 50 92 63 - 02001 ALBACETE

EN EL CORAZON DE NUESTRA CIUDAD HEMOS CREADO UNA NUEVA "ALTERNATIVA..." A SU SALUD
CLINICA EUROPA
Dctor. Abelardo Sánchez Montes
C/ Blasco de Garay, 39
Albacete – Tel: 50 33 12
HIPERTENSION
REUMATISMO
DOLOR DE CABEZA
ESTRES – ANSIEDAD
CERVICALES
LUMBARES
CIATICA

M.C.D.2022

ACADEMIA TEMAS
OPOSICIONES MAGISTERIO

Pº SIMON ABRIL, 13 (frente al Parque) * Teléfono. 22 67 66

RECIEN INICIADO CURSO DE PROCESADOR DE TEXTOS (WORD PERFECT) PARA D.O.S.

PROXIMO MODULO: BASE DE DATOS (DBASE IV)

CLASES REDUCIDAS DE CONTABILIDAD GENERAL
MATEMATICAS I Y II
ANALISIS ECONOMICO

PARA ECONOMICAS Y EMPRESARIALES

ACADEMIA AULA 5

C/ Arquitecto Vandelvira, nº 32 Tfno: 22 05 31 ALBACETE

PROFESOR Y FUTUROLOGO HINDU

Ayuda a solucionar problemas de trabajo, negocio, nervios, amor, timidez, recuperar persona amada, rompimiento de hechizos, miedo, manía, obsesiones, espíritus malignos, etc...Hago trabajos y rituales de la alta magia hindú para quitar daños, negatividad y brujería. Gran experiencia en Africa, Brasil y en la India Consulta en Albacete, los sábados alternos. Teléfono: 21 04 62. Para información personal llamar de 4 a 8 tarde al teléfono 908 85 80 38 ALBACETE.

CES HIGINIO OLIVARES
CENTRO DE ESTUDIOS SUPERIORES

OPOSICIONES

* CUERPO NACIONAL DE POLICIA
* GUARDIA CIVIL
* TROPA PROFESIONAL (Militar de Empleo)

Comenzamos grupos en Noviembre
Proporcionamos los temarios

Información: Marqués de Villores, 18 - Telf. 23 31 11

CES HIGINIO OLIVARES
CENTRO DE ESTUDIOS SUPERIORES

CURSO 94 - 95

Preparamos todas las materias de:

* E.G.B.-B.U.P.-C.O.U.-UNIVERSITARIOS
* ACCESO UNIVERSIDAD MAYORES DE 25 AÑOS
* OPOSICIONES-INFORMATICA
* MECANOGRAFIA

RESERVA TU PLAZA

Información: Marqués de Villores, 18. Tef. 23 31 11

CES HIGINIO OLIVARES
CENTRO DE ESTUDIOS SUPERIORES

Publicada lista de admitidos oposiciones Ministerio Justicia
4.792 PLAZAS

* OFICIALES
* AUXILIARES
* AGENTES

¡¡PREPARATE CON GARANTIA!!

Información: Marqués de Villores, 18. Tef. 23 31 11

CABA
GAONA, 5
☎ 24 10 84

OPOSICIONES
AYUDANTES DE INSTITUCIONES PENITENCIARIAS

Requisitos: Mayor de 18 años
B.U.P. o F.P.II
Ambos sexos
"Clases ya iniciadas"
¡TENEMOS EL MEJOR PROFESORADO!

Clases a cargo de un funcionario de prisiones

Puedes obtener un empleo fijo y seguro con las mejores condiciones económicas.

CABA
GAONA, 5
☎ 24 10 84

CURSO DE INFORMATICA

SISTEMA OPERATIVO MSDOS
PROCESADOR DE TEXTOS WORD PERFECT
BASE DE DATOS DBASE
HOJA DE CALCULO LOTUS

ULTIMAS VERSIONES
Con diploma de asistencia

Un ordenador por alumno

Comienzo de curso inmediato

Reunión informativa el día 31 de Enero (Martes) a las 20 horas

---

CONSIGUE EN SOLO UNOS MESES EL TITULO OFICIAL DE FPI

AUXILIAR DE CLINICA
AUX. ADMINISTRATIVO

* No se necesita tener estudios.
* Preparación intensiva.
* Horarios de mañana, tarde y noche.
* Empezamos nuevos cursos.
* Exámenes en Mayo.

INICIO CLASES DIA 1 DE FEBRERO
¡INFORMATE URGENTEMENTE!

CABA
GAONA, 5
☎ 24 10 84

ACADEMIA GASPAR ROMERO
C/ TINTE, 12, ENTPLA. A. ALBACETE. TEF. 22 82 01

JUSTICIA: AGENTES, AUXILIARES Y OFICIALES

HORARIOS MAÑANAS, TARDES O INTENSIVOS FIN DE SEMANA

OPOSICIONES MAGISTERIO

ED. INFANTIL, ED. MUSICAL, ED. FISICA E INGLES. RESTO ESPECIALIDADES ORGANIZACION GRUPO SEGUN DEMANDA. HORARIOS INTENSIVOS VIERNES TARDES Y SABADOS MAÑANAS O SOLO SABADOS MAÑANAS.

ENSEÑANZA SECUNDARIA

CONTINUAMOS NUESTRA PREPARACION EN INGLES, GEOGRAFIA E HISTORIA Y TECNOLOGIA ADMINISTRATIVA Y COMERCIAL (TAMBIEN PREPARACION SOLO PRUEBA COMUN A TODAS LAS ESPECIALIDADES).

ACADEMIA GASPAR ROMERO
C/ TINTE, 12, ENTPLA. A. ALBACETE. TEF. 22 82 01

JUNTA DE COMUNIDADES DE CASTILLA-LA MANCHA

PROXIMA PUBLICACION DE LA OFERTA DE EMPLEO PUBLICO. INMINENTE CONVOCATORIA

CUERPOS: SUPERIOR RAMA JURIDICA (PARA LICENCIADOS EN DERECHO): REUNION INFORMATIVA VIERNES 3 de Febrero 20:00 Hrs., GESTION: COMIENZO CLASES MIERCOLES 1 de Febrero 20:30 Hrs. AUXILIARES: COMIENZO CLASES MIERCOLES 1 de Febrero 17:30 Hrs., ORDENANZAS: COMIENZO CLASES MIERCOLES 1 DE FEBRERO 20:30 Hrs.

CONTABILIDAD Y OPERACIONES FINANCIERAS

CLASES DIARIAS O SOLO SABADOS MAÑANAS PARA BANCA Y CAJAS DE AHORRO. CLASES ESPECIALES PARA CIENCIAS ECONOMICAS Y EMPRESARIALES, RELACIONES LABORALES, FORMACION PROFESIONAL, ETC.

ACADEMIA GASPAR ROMERO
C/ TINTE, 12, ENTPLA. A. ALBACETE. TEF. 22 82 01

INSALUD: 6.400 PLAZAS

GRUPOS DE GESTION, ADMINISTRATIVOS, AUXILIARES, CELADORES, AUXILIARES DE CLINICA, TECNICOS DE LABORATORIO.
CLASES DIARIAS O INTENSIVAS VIERNES TARDE Y SABADOS MAÑANAS

AYUDANTES INSTITUCIONES PENITENCIARIAS

AUXILIARES AYUNTAMIENTOS

ALBACETE: (3 AYUNTAMIENTO Y 1 INSTITUTO MUNICIPAL DE DEPORTES) AGUAS NUEVAS: 1 PLAZA. AYUNTAMIENTO DE CUENCA: 9 PLAZAS

CUERPO NACIONAL DE POLICIA 1.100 PLAZAS
POLICIA LOCAL Y GUARDIA CIVIL

PREPARACION DE TODAS LAS PRUEBAS, LAS FISICAS EN GIMNASIO ACREDITADO

CLASES YA INICIADAS

ACADEMIA
MAYPE
C/ Mayor 41, 2º
ALBACETE

ABIERTO PLAZO DE MATRICULA PREPARACION OPOSICIONES **POLICIA LOCAL** AYUNTAMIENTO DE ALBACETE
TEMARIO OFICIAL IMPARTIDO POR FUNCIONARIOS DE LA POLICIA LOCAL, INCLUYENDO PRUEBAS FISICAS Y RECONOCIMIENTO MEDICO.
COMENZAMOS LAS CLASES EL 1 DE FEBRERO
MATRICULAS E INFORMACION TARDES DE 5 A 8 H.
PLAZAS LIMITADAS

ACADEMIA
MAYPE
C/ Mayor 41, 2º
ALBACETE

OPOSICIONES

¡ULTIMAS PLAZAS PARA PREPARACION INGRESO EN CUERPO NACIONAL DE POLICIA, GUARDIA CIVIL Y TROPA PROFESIONAL

¡EXCEPCIONALES RESULTADOS CONVOCATORIA ANTERIOR!

PUEDES CONSULTAR NUESTRA LISTA DE APROBADOS

¡POR LA CALIDAD EN LA PREPARACION Y NUESTRO GRAN PORCENTAJE DE APROBADOS, ACADEMIA MAYPE ES LA MEJOR GARANTIA DE EXITO

¡NO DEJES PASAR ESTA OPORTUN IDAD!

CENTRAL IDIOMAS
centro de estudios
Calderón de la Barca, 3 — Teléfono: 23 00 74 — 02002 ALBACETE

PROXIMO INICIO
SEGUNDA CONVOCATORIA
DE TECNICAS DE ESTUDIO

Información en Central Idiomas

CENTRO DE ESTUDIOS
GUARDIOLA
C/. Dionisio Guardiola, 56 - Teléfono 50 83 10

Nuevos grupos de:

WINDOWS **WORDPERFECT**
EXCEL
dBASE IV **MS-DOS**

1 ORDENADOR POR PERSONA

Academia *FEBER*

OPOSICIONES MINISTERIO DE JUSTICIA
CONVOCADAS 4.792 PLAZAS
GRUPOS REDUCIDOS

CLASES DE APOYO EN TODAS LAS MATERIAS
EGB, BUP, COU, FP, INGLES, FRANCES.
MECANOGRAFIA, INFORMATICA, CONTABILIDAD

INFORMACION:
Tesifonte Gallego, 12. Tel: 23 03 52
Obispo Tagaste, 31. Tel: 52 40 66

INFORMACION Y MATRICULA EN:

Academia Atlanta

NUEVAS INSTALACIONES
VIRREY MORCILLO, 1
TFNO: 52 03 66
ALBACETE
GRUPOS REDUCIDOS.

CURSO LABORAL FISCAL Y CONTABLE

DURACION 150 HORAS

- CONTABILIDAD FINANCIERA MANUAL
- CONTABILIDAD FINAN. INFORMATIZADA
- LABORAL (NOMINAS, S.S., Y CONTRATOS
- FISCAL I.A.E.
- RENTAS

MAYOR DIARIO
PRACTICAS SOBRE ORDENADOR

Comienzo: día 1 de Febrero de 20 a 22 horas

ACADEMIA GASPAR ROMERO
C/ TINTE, 12. ENTPLA. A. ALBACETE. TEF. 22 82 01

EGB; BUP; COU; FP; ESCUELA POLITECNICA; UNIVERSIDAD; IDIOMAS (INGLES; FRANCES; ALEMAN; ITALIANO Y RUSO)

* EN TODAS LAS MATERIAS:
  * CLASES DE APOYO, FORMACION, TECNICAS DE ESTUDIO Y RECUPERACION.
  * CLASES ESPECIALES DE FOMENTO AL ESTUDIO Y FORMACION PARA NIÑOS.
* ASISTENCIA PERSONALIZADA POR PROFESORADO ALTAMENTE CUALIFICADO EN GRUPOS REDUCIDOS Y HOMOGENEOS.

M.C.D.2022

INMOBILIARIA Sureste ¿QUIERE VD. COMPRAR O VENDER? **Tel. 23 41 84** CONFIE SU PROPIEDAD A UN PROFESIONAL
Agente de la Propiedad Inmobiliaria: EMILIO HERNANDEZ

EMPLEO

SE NECESITA chica para trabajar en Pub-Cafetería, edad entre 18-23 años. Teléfono: 22 72 05. De 4 a 10

"Empresa de pozos de agua, perforaciones, NECESITA REPRESENTANTE para la provincia
Preferible conozcan ramo".
Teléfono: (986) 86 49 66

SE OFRECE señor para trabajar. Vigilante jurado, conductor, viajante, comercio etc. Tef. 50 71 67

SE NECESITA auxiliar administrativo con conocimiento en Informática y contabilidad. Imprescindible presentar foto de carnet. Teléfono: 52 33 51

SE NECESITA chica para trabajo en oficina, entre 24-30 años, experiencia laboral como administrativo de 1 año al menos, con conocimientos de contabilidad y manejo de ordenador, buena presencia. Razón teléfono: 24 34 35

SE OFRECE señora como empleada de hogar por horas. Tel: 24 23 42

NECESITO chica entre 30-50. Interna. Sueldo a convenir. Cocina. Teléfono: 21 82 32

SE NECESITA profesor/a de aerobic para Centro Body Light. Elche de la Sierra. Teléfono: 41 10 77

SE NECESITA interna de 30 a 45 años para señora mayor. Sueldo a convenir. Tel: 21 81 09

ESTAS EN PARO
Si tienes un proyecto empresarial y ganas de echarlo "Palante" con las subvenciones estatales y nosotros, dalo por hecho primera visita y estudios gratuitos. HI de Asesores, C/ Antonio Cuevas, 14. Teléfono: 50 98 36. Albacete

VENTAS

SURESTE INMOBILIARIA
Tenemos toda clase de pisos. Si no conseguimos al mejor precio. ¡Llámenos!. ¡visítenos!
Tesifonte Gallego, 12. 1º Izq. ALBACETE **Tel. 23 41 84**

Sureste Inmobiliaria Informa

SURESTE vende piso, Feria, 80 m²., trastero. 11.000.000 ptas. Nuevo. Tef. 23 41 84

SURESTE vende apartamento, 70 m²., garaje, trastero. Nuevo. 8.500.000 ptas. Tef. 23 41 84

● **VENDO** local comercial, Ronda Ciruela, instalado. 457 m², 6 huecos acceso principal, 22 ml. 3,42 alto. 4 huecos, acceso posterior, 14'75 ml. 908/67 60 36, 908/77 00 76, 943 21 56 64

● **VENDO** piso en construcción, primera, 110 m²., útiles en zona ajardinada, plaza garaje, trastero, 2 baños, calefacción, 9.500.000, facilidades, más información 21 89 55

● **VENDO** BMW 745i Aut. M-6232-FW. Tapicería Cuero. Buen estado. AA. Todo automático. Teléfono: 50 62 56 (Mediodía)

GRAIN
GRUPO ASESOR INMOBILIARIO
VENDE
PARCELA
1198 M2
AGUA, LUZ
VALLADO
BUEN PRECIO
21 68 06

GRAIN
GRUPO ASESOR INMOBILIARIO
ZONA FERIA
VENDE
APARTAMENTO
72 M²
2 DORMITORIOS
TRASTERO
CALEFACCION INDIVIDUAL
PRECIO INTERESANTE
21 68 06

GESDOMUS
ASESORES INMOBILIARIOS
TEL. 52 32 81
Paseo de la Libertad 15, 3º - pta.1
02001 - ALBACETE

●**GESDOMUS** vende apartamentos en construcción zona Altozano, 1 y 2 dormitorios, cocina independiente. Tef. 52 32 81

●**GESDOMUS** vende pisos y apartamentos en construcción zona carretera de Jaén, calefacción y agua caliente individual, trastero, precio desde 5.900.000 pts. Tef. 52 32 81

●**GESDOMUS** vende apartamento en C/ Carmen, 2 dormitorios. A estrenar, calefacción y agua caliente individual, vídeo portero. Primeras calidades, trastero y garaje. Tef. 52 32 81

●**GESDOMUS** vende pisos y apartamentos en construcción, zona Parque Sur, garaje y trastero, calefacción y agua caliente individual. Tef. 52 32 81

● **SE VENDE** piso en C/ Arcángel San Gabriel, rehabilitado, a estrenar, todo exterior, con vistas al parque, con plaza de garaje. Tef. 23 79 06

● **SE VENDE** maquinaria de panadería. Teléfono: 27 14 20

● **VENDO** piso C/ Octavio Cuartero, 117-3º, calefacción, garaje. Teléfono: 22 38 88

● **VENDO** Plotter Roland GRX 350 A-1 8 plumas, sin estrenar. Tfno: 50 50 43

● **VENDO** plaza de garaje en C/ Filipinas (junto Iglesia del Pilar). Tel: 20 51 10

● **VENDO** piso zona estación, 4 habitaciones, plaza garaje. 9.200.000. Llamar de 5 a 8. 21 75 62

● **PISO BUEN SITIO** magníficas calidades. 129 m². Trastero, garaje. 14.950.000. Hipoteca 15 años. Teléfono: 21 93 56

● **VENDO** Ford Fiesta L. MU-K. ITV pasada. Pocos kilómetros. Teléfono: 50 77 63

ALQUILER

● **SE ALQUILA** apartamento céntrico amueblado. Teléfono: 22 63 20

● **SE ALQUILAN** habitaciones. Teléfono: 22 03 52

INMOBILIARIA CAMARA

●**CAMARA ALQUILA** piso en Pérez Pastor, 4 dormitorios. 40.000 pts. Tel: 21 80 11

● **CAMARA ALQUILA** piso en Teodoro Camino, 4 dormitorios. Calefacción. 55.000 pts. Tel: 21 80 11

● **CAMARA ALQUILA** piso amueblado en Zona Avenida España, 3 dormitorios. Calefacción. Tel.: 21 80 11

● **CAMARA ALQUILA** Chalet adosado en Zona Campo Fútbol Universidad. Tel.: 21 80 11

● **CAMARA ALQUILA** piso en Dionisio Guardiola, 3 dormitorios. Calefacción. 50.000 pts. Tel: 21 80 11

● **CAMARA ALQUILA** entreplanta en Antonio Andújar esquina Baños. 130 m². Tel: 21 80 11

● **CAMARA VENDE** plaza de garaje en Edificio Capitol. Altozano. Tel: 21 80 11

● **CAMARA ALQUILA** local en Arquitecto Vandelvira, 500 m². Acondicionado. Tel.: 21 80 11

●**ALQUILO** apartamento amueblado. 2 dormitorios, muy soleado. 3 armarios empotrados y teléfono. A dos minutos del Campus y 5 del Hospital. Tefs. 23 94 96/21 76 43

●**ALQUILO** apartamento amueblado céntrico. 1 dormitorio. 50.000 mes. Gastos incluídos. Tefs. 21 69 49/21 01 59

● **ALQUILO** local comercial. Pasaje. C/ Gaona, 18. Teléfono: 52 23 81

● **ALQUILO** oficinas C/ Cura, 5. Exteriores, calefacción. Teléfono: 21 51 39

● **ALQUILO** piso sin estrenar en Parque Lineal. Tef: 23 95 31

PLAZA DE GARAJE SE ALQUILA
C/ Hermanos Falcó.
Precio 7.500 Ptas.
Tefs. 23 61 49
50 84 77

GRAIN
GRUPO ASESOR INMOBILIARIO
PROMOCION
APARTAMENTOS
ZONA CARRETAS
BUEN PRECIO
21 68 06
C/ Albarderos 10 ALBACETE

● **RAQUEL** masajes de relax. Máxima discreción. Particular. Tel. 24 10 19

● **CASA CONTACTOS** Señoritas no profesionales. Discrección. Teléfono: 22 84 64

● **SE TRASPASA** industria serigrafía o se venden sus componentes. Teléfono: 50 80 12

EXTRAVIADO
Chaquetón Mutón y Bisón negro
En Pub "La Luna". Se ruega a quien tenga alguna información llame al teléfono: 21 00 98

A SAN PANCRACIO
Abogado de los casos difíciles y desesperados. Reza nueve Avemarías, durante nueve días. Pide tres deseos, uno de negocios y dos imposibles. Al noveno día publica este aviso. Se cumplirá aunque no lo creas. **E.I.M.**

GRACIAS ESPIRITU SANTO
E.I.M.

SANCHEZ DEL RIO AGENCIA INMOBILIARIA
Venta y alquiler de pisos, Locales Comerciales. ALBACETE. La Caba, 10 Télf. (967) 50 42 06. Fax (967) 50 41 46

CASA INMOBILIARIA GESTION Y FINANCIACION DE PISOS: Octavio Cuartero. 43

● **CASA INMOBILIARIA** vende piso céntrico 85 m² útiles, 3 habitaciones, salón, cocina, baño. 5.500.000 pts. Tfno: 50 88 68

● **CASA INMOBILIARIA** vende piso zona Residencia, 2 habitaciones, salón, cocina, baño. 4.100.000 pts. Tfno: 50 88 68

● **CASA INMOBILIARIA** vende piso de lujo zona Altozano, 4 habitaciones, salón, cocina amueblada, 2 baños, ascensor, plaza de garaje, calefacción. 18 millones. Tf: 50 88 68

● **CASA INMOBILIARIA** vende piso barrio de La Industria, 3 habitaciones, salón, cocina amueblada, baño, aseo, 90 m², 2 terrazas y patio. Seminuevo. 8 millones. Tf: 50 88 68

● **CASA INMOBILIARIA** vende duplex y áticos en distintas zonas de Albacete a precios interesantes. Infórmese. Tfno: 50 88 68

● **VENDO** fincas, terrenos, parcelas, chalets. Teléfono: 22 16 35

ALBAIN
Vende locales céntricos de 100 m² a 800 m². Varios precios. Facilidades de pago.
Tef. 21 12 52

25 AÑOS CONSTRUYENDO,
TORREBLANCA DEL MEDITERRANEO
TODA UNA GARANTIA.
DELEGACION EN ALBACETE
C/ ALCALDE CONANGLA, 8
"INFORMESE"
Tlfno. 21 31 71

● **RESIDENCIAS VIÑAMAR,** En Torrevieja. Estudios y apartamentos de 1, 2, 3 dormitorios a estrenar, desde 2.950.000 ptas. amueblado. Informa Torreblanca del Mediterráneo. Tfno: 21 31 71

● **RESIDENCIAL PARQUEMAR,** En Torrevieja. Estudios, duplex y bungalows a estrenar, totalmente amueblado, facilidades de pago. Informa Torreblanca del Mediterráneo. Tfno: 21 31 71

● **VENDO** parcela, 1.400 m², con agua y luz, urbanización El Trigal. 2.000 Ptas. m². Teléfono: 22 27 61

ALBAIN
Vende local entreplanta para oficinas. Céntrico de 45 m² a 170 m². Acabados de primera, aire acondicionado, mármol. 115.000 ptas. m².
Tef. 21 12 52

CONSTRUCCIONES OCAÑA LOPEZ, S.L.
Nueva promoción de viviendas en distintos puntos de Albacete
Información y Venta:
Pérez Galdós, 62
Teléfonos:
50 85 66-24 19 59

● **ALQUILO** piso céntrico, 2 habitaciones, salón, cocina, servicios. 40.000 pts. Teléfono: 21 27 47

● **SE ALQUILA** piso amueblado con plaza de garaje de 4 dormitorios junto al parque Abelardo Sánchez. Tel: 21 12 52

● **LOCALES COMERCIALES** se alquilan en Ramón y Cajal, Carmen, Padre Romano y Arquitecto Fernández. Teléfono: 21 93 61

● **ALQUILO** apartamento amueblado, 2 dormitorios y garaje. Teléfono: 21 51 39

● **ALQUILO** gabinete de belleza con aparatos en funcionamiento. Teléfono: 21 71 39

● **SE ALQUILA** piso con o sin muebles en zona Paseo de la Cuba, 45.000 o 55.000 pts. 2 dormitorios. Tf: 21 12 52

● **ALQUILO O VENDO** nave de 100 m². En Camino de Morata detrás de la Residencia antigua) Teléfono: 52 22 37

● **ALQUILO** apartamento céntrico en Madrid, sin amueblar. Teléfono: 21 01 21. Llamar a partir de las 13 horas.

GESDOMUS
ASESORES INMOBILIARIOS
LO QUE BUSQUE LO TENEMOS
ASESORAMIENTO TECNICO Y LEGAL EN EL PERFECCIONAMIENTO DE LA COMPRAVENTA Y ALQUILER
LE GESTIONAMOS LA FINANCIACION

●**GESDOMUS** alquila piso o despacho zona Altozano, 110 m²., 3 dormitorios, calefacción, ascensor, portero, precio 55.000 ptas con comunidad incluida. Tef. 52 32 81

●**GESDOMUS** alquila local de 172 m²., en zona comercial semiacondicionado. Tef. 52 32 81

● **DESPACHOS** se alquilan en C/ Mayor (Edificio Legorburo). Teléfono: 21 93 61

● **PLAZAS DE GARAJE** se alquilan con amplias entradas de acceso por las calles de Padre Romano y Carmen. Teléfono: 21 93 61

GRAIN
GRUPO ASESOR INMOBILIARIO
ALQUILA
NAVE
CTRA. LAS PEÑAS
KM. 0.5
528 M²
OFICINAS
150.000
21 68 06
C/ Albarderos 10 ALBACETE

SE ALQUILA LOCAL COMERCIAL
Edificio La Higuerica, acondicionado y sin traspaso. Teléfono: 22 14 53

VARIOS

● **SE TRASPASA** discoteca. Tel: 50 22 57

●**CREDITOS** personales e hipotecarios, intereses Bancarios. Tef. 52 40 47

NATUROPATIA-ACUPUNTURA IRIDOLOGIA
Maribel ayuda a curar: Obesidad, estreñimiento, colesterol, tensión, reuma, artritis, insomnio... Etc.
CONSULTORIO: Horario a convenir.
HERBOLARIO NATUR-MARIBEL
S. AGUSTIN, 8. Tef. 52 00 06

LIMPIEZAS FERNANDEZ
-EXTRACCION DE FOSAS SEPTICAS
-LIMPIEZA DE TUBERIAS Y ALCANTARILLADOS
-REVISION DE TUBERIAS POR EQUIPOS DE TELEVISION
TELEFONOS
-OFICINA: 22 08 38
-PARTICULAR: 52 04 80

AGENCIA MATRIMONIAL

Realmente hay diferencia

● **ESTAMOS** preparando una fiesta del día de los enamorados, si no tienes con quien celebrar este día tan especial y te encuentras solo/a, llámanos y te informaremos. Tfno: 52 15 90

● **LAS ALIANZAS DE ORO** Enfermera, divorciada, morena, romántica, me siento sola y pienso en empezar de nuevo. 52 15 90

● **LAS ALIANZAS DE ORO** Mecánico 50 años, separado, me gustaría encontrar señora de buen corazón. 52 15 90

C/ TINTE. 56-1º-IZDA. ALBACETE

A SAN PANCRACIO
Abogado de los casos difíciles y desesperados. Reza nueve Avemarías, durante nueve días. Pide tres deseos, uno de negocios y dos imposibles. Al noveno día publica este aviso. Se cumplirá aunque no lo creas. **CHIMO**

● **CONSIGUE** las guías de Punto de encuentro. En ellas encontrarás hombres y mujeres de toda España que, como tú, buscan pareja o nuevas amistades. Anímate (91) 523 03 72

ESTUDIAMOS Y RESOLVEMOS, MEDIANTE GAS CANALIZADO O BOTELLAS SU INSTALACION DE
CALEFACCION INDIVIDUAL
Y AGUA CALIENTE CON LA ENERGIA DEL FUTURO LIMPIA Y ECONOMICA
Butano SE LO DEMUESTRA
Consúltenos sin compromiso al Teléfono: 23 57 08
Climagas, S.L. - EMPRESA COLABORADORA DE **Repsol Butano, S.A.**

INMOBILIARIA Sureste SERVICIOS PROFESIONALES INMOBILIARIOS
VENTAS · ALQUILERES
· Pisos · Fincas · Chalets · Locales · Solares · Apartamentos
¿QUIERE VD. COMPRAR O VENDER? Tesifonte Gallego, 12 - 1º Izq. ALBACETE **Tel. 23 41 84**

Guerras, terremotos, inundaciones, sequías..., hacen que las dificultades de los países del Sur se acrecienten.
Niños sin escolarizar, pueblos sin agua potable, sin hospitales ni carreteras...
Innumerables personas que no comen lo necesario para poder vivir.
El 20% de la población mundial disponemos del 80% de los recursos del planeta.
TU INDIFERENCIA TE HACE COMPLICE
Colabora con
Manos Unidas
Comité Ejecutivo: Barquillo, 38, 2º • 28004 Madrid • Tfno: (91) 308 20 20 • Fax: 308 42 08

DONATIVOS:
En los principales Bancos y Cajas de Ahorro, en las 74 Delegaciones de MANOS UNIDAS y en su Comité Ejecutivo
02002 ALBACETE
Teodoro Camino, 8. Tel. 21 23 15
Deseo recibir información de Manos Unidas
Nombre _____
Dirección _____
C.P. _____ Provincia _____
Manos Unidas agradece la publicación gratuita de este anuncio

M.C.D.2022

La Tribuna
TELEVISIÓN

Se alterna el espectáculo musical con el desfile de las "misses"

Tuvo lugar la pasada semana en el transcurso de una gala celebrada en Santa Cruz de Tenerife

Tele 5 emite, un año más, la elección de "Miss España"

MADRID. (Efe).- La nueva "Miss España" se llama María Reyes Vázquez, estudia primero de Enfermería y quiere ayudar a su familia. Su elección se produjo la pasada semana en una gala que tuvo lugar en el Gran Hotel Bahía del Duque, en Santa Cruz de Tenerife. Tele 5 difunde hoy esta gala para todos aquellos a los que les vaya el "morbo" de estos eventos.

La ganadora de este año, que representaba a Soria, confesó que "no se esperaba este premio" cuando fue coronada por Raquel Rodríguez, vencedora del anterior certamen.

La nueva "Miss España" no tiene novio, pero la primera "Dama de honor", Candelaria Rodríguez, sí. Fue este quien le convenció para que se presentara al concurso y "ahora -dijo- que se prepare con lo que viene". La canaria Virginia Blanco, estudiante de Medicina, quedó en tercer lugar. Su padre, afirmó, no estaba muy contento con la idea de que participara en este concurso.

Tele 5 emite por cuarto año consecutivo esta elección y para este año ha organizado un espectáculo en el que se alterna el espectáculo musical con el desfile de estas mujeres, dicen que las más bellas de toda la geografía nacional.

Rostros habituales de este cadena como Pedro Rollán y Tate Montoya conducen este espacio y la nota musical corre a cargo de "Los Sabandeños", Jon Secada, la orquesta "Caracas", "Garibaldi" y el grupo tinerfeño "Tajaraste".

Una película maldita

La película que propone la 2 para hoy, en horario de madrugada y dentro del ciclo dedicado al francés Jean Renoir, se ganó el sambenito de "maldita" cuando fue estrenada en 1939. Se trata de "La regla del juego", un drama con tintes de comedia que narra los enredos amorosos de los invitados a una mansión de un marqués, durante una partida de caza. y también de los idénticos líos que se organizan con los criados, en el piso de abajo.

María Reyes Vázquez, triunfadora del certamen, abraza a sus padres.

Las películas del día

▶**"El águila y el halcón".-** "Cine Corazón" es el espacio que Tele 5 dedica por las mañanas a emitir películas, y hoy le toca el turno a "El águila y el halcón", en el que Lewis R. Foster dirigió en 1949 a John Payne y Rhonda Fleming, seá a las 11'10. Durante la guerra de México, un agente del Gobierno americano es mandado por un confederado de texas para intentar conseguir armas, destinadas al ejército rebelde al mando del genera¹.

▶**"Sólo para damas".-** A las 15'35 horas en Antena 3 un filme de Mel Damski interpretado por George Harrison y Marc Singer: "Sólo para damas". John es un joven atractivo que se traslada a la ciudad de Nueva York con la esperanza de convertirse en una estrella de cine como Marlon Brando y triunfar en Broadway, pero pronto comienza a experimentar los sinsabores del fracaso, a pesar de sus múltiples esfuerzos.

▶**"Encadenados".-** "Encadenados" es un remake del clásico que interpretaran Gary Grant y Ingrid Bergman y que viene a demostrar que la copia nunca está a la altura del original.

▶**"Billy el Niño".-** La 2 no se olvida del cine de la tarde y hoy a las 17'00 horas emite "Billy el niño" una de las muchas versiones sobre el famoso pistolero convertido en leyenda, en esta ocasión interpretado por por Val Kilmer, acompañado por Wilford Brimley y dirigido por W. Graham; curiosamente este filme fue emitido hace tan solo unas semanas por esta misma cadena. Un adolescente "Billy" que ve como unos forajidos asesinan a su familia y jura que se vengará, por lo que se convertirá en un pistolero temido y conocido en todo el oeste americano, conocodo como "Billy el Niño" y perseguido por la justicia, en concreto por el sheriff Pat Garret. Desde luego, no es de una de las mejores versiones cinematográficas de la vida del mítico pistolero; recuerdese por ejemplo "El terror de las praderas", de King Vidor, "Arma joven", de G. Murphy y, sobre todo, "Pat Garret and Billy, the Kid", de Sam Peckinpah.

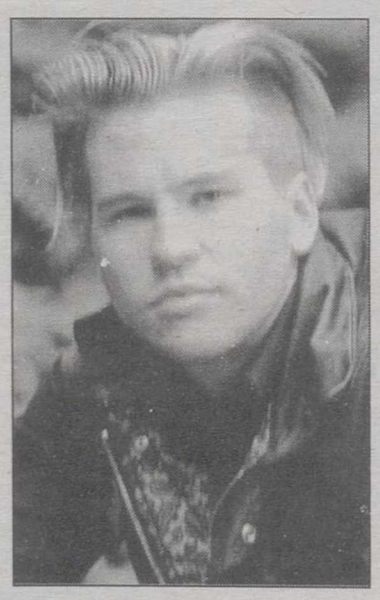

Val Kilmer.

Rock Hudson.

Doris Day.

▶**"No me mandes flores".-**Rock Hudson, "guapo oficial" de los años 60 continúa vivo en la 2 gracias al ciclo que se le dedica y en el que hoy veremos: "No me mandes flores" de Norman Jewison y con Doris Day como pareja cinematográfica, a las 22'00 horas. George está felizmente casado con Judy, pero es un hipocondríaco que se pasa el día en el médico. Un día escucha un comentario en la consulta que le hace creer que sufre una enfermedad cardíaca mortal y que sólo le quedan días de vida. Desde ese momento todos sus esfuerzor irán encaminados a que su esposa no carezca de nada cuando el muera, para lo que recurrirá a un millonario que fue novio de su mujer.

▶**"¿Qué le pasa a mamá?".-** El "Peliculón" de Antena 3 Televisión a las 22'00 horas es hoy: "¿Qué le pasa a mamá?" del directora norteamericana Nora Ephron è interpretada por Julie Kavner y Samantha Mathis. Una mujer separada de su marido y con dos hijas desea dar un giro a su vida y comenzar una carrera profesional como humorista. El éxito que obtiene la separa cada vez más de sus hijas, que deciden huir en busca de su padre cuando su madre anuncia su próxima boda con el manager.

▶**"La regla del juego".-** "La regla del juego" es un film de Jean Renoir del que son protagonistas Marcelo Dalio y Nora Gregor y que es para los entendidos una obra clave del cine del viejo continente, lo que podremos comprobar a la 1'00 de la madrugada. Un joven aviador atraviesa el atlántico en veintitrés horas, tras lo que espera conquistar a su amada, una joven de la alta burguesía . Al ser rechazado intenta suicidarse pero un amigo la convence para asistir a una cacería de la familia de su amada.

▶**"Soy tu hija, ¿te acuerdas?".-** "Soy tu hija, ¿te acuerdas?" es un drama interpretado por el actor cómico Walter Matta, que también se atreve con personajes melodramáticos, la dirección corre a cargo de Herbert Ross y la emite Tele 5 a la 1'45 de la madrugada. Una joven actriz pretende triunfar como tal y se dirige a Hollywood en busca de su padre, a quien no ve desde hace dieciséis años. Allí descubrirá que vive con una amante y que se dedica a escribir guiones de televisión, además de su adicción a la bebida y al juego.

▶**"Calles calientes".-** El cine de madrugada también llega a Antena 3 de la mano del director Joseph Merhi y con los actores: Del Zamora y Quinley Adams en la película "Calles calientes". Virgil, un ex boxeador negro reconvertido en sparring de gimnasio y Blake, un latino que trabaja como mecánico de coches, se conocen en los Angeles y entablan amistad.

▶**"Los perdedores".-** A las 5'30 de la madrugada del jueves al viernes es el momento elegido por Antena 3 para ver el filme "Los perdedores" en el que Jack Starret dirige a William Smith y a Bernie Hamilton. Durante la Guerra del Vietnam el Ejército americano recluta a cinco voluntarios civiles para que realizen una misión en territorio neutral de Campuchea, donde los militares tienen prohibido su acceso.

M.C.D.2022

La doctora Ochoa abordará el tema de la pornografía

Con el título "Cuidado con la pornografía", la doctora Elena Ochoa en su programa "Luz Roja", que se emite por la Primera, tratará del tema de la difícil frontera entre el erotismo y la pornografía.

Al programa, anuncian sus responsables, asistirá el secretario de Estado de Educación y máximo responsable de la educación sexual en los colegios españoles, Alvaro Marchesi.

Elena Ochoa presenta "Luz Roja".

Canal Plus emite un reportaje sobre acrobacia aérea

El canal de pago emite esta sobremesa un documental sobre el equipo americano de acrobacia aérea y la preparación que llevó a cabo este equipo para el Campeonato del Mundo que se celebró en 1993.

En este espacio se incluye un recorrido por la historia de esta disciplina deportiva a los largo del siglo XX, así como imágenes captadas por dos minicámaras instaladas en los pies de un piloto.

Resumirá la historia de este deporte.

STAINER, S/L
RESTAURACION E IMPERMEABILIZACION DE TERRAZAS; CANALES;DEPOSITOS AGUA; SOTANOS, ETC...
PIDAN PRESUPUESTO SIN COMPROMISO
TELEFONO Y FAX: 967-231072
APLYSEAL, S/L

tve1

...- RING-RING
...- EMPERATRIZ
...- NOTICIAS
...- PASA LA VIDA
...- EL MENU DE KARLOS ARGUIÑANO; Programa gastronómico.
...- NOTICIAS
...00.- INFORMATIVO TERRITORIAL
...- NO TE RIAS QUE ES PEOR; programa de humor presentado por Miriam Díaz Aroca.
...- TELEDIARIO 1
...- EL DESPRECIO
...- CORAZON SALVAJE
...- MARIELENA
...00.- SIN FRONTERAS; Programa magazine dedicado a la mujer. Cada día traerá al plato a la protagonista de un tema relacionado con la problemática de la mujer.
...- NOTICIAS
...- JUGUEMOS AL TRIVIAL
...- ¿COMO LO VEIS?
...- V
...- TELEDIARIO 2
...- EL TIEMPO
...- FUTBOL. COPA DEL REY; **Real Sociedad – Real Betis Balompié**
...- LUZ ROJA; programa presentado por la doctora Elena Ochoa.
...- TELEDIARIO 3
...- SPENSER
...- EUROCORPS IV
...- TELEDIARIO 4
...50.- DESPEDIDA Y CIERRE

tve2

07,00.- LA 2. NOTICIAS
08,45.- THAT'S ENGLISH
09,00.- LA 2. NOTICIAS
09,10.- LOS DESAYUNOS DE RADIO 1
10,00.- PREGUNTAS Y RESPUESTAS
11,00.- TV EDUCATIVA: LA AVAENTURA DEL SABER
12,30.- HABITACION PARA DOS
13,00.- PINNIC
15,00.- CIFRAS Y LETRAS
15,30.- GRANDES DOCUMENTALES
16,30.- DOCUMENTAL
17,00.- LA PELICULA DE LA TARDE; **"Billy el Niño"** (1989 - 93'43"). Dirección: William Graham.
18,45.- BARRIO SESAMO
19,15.- HERMANAS
20,00.- BALONCESTO. LIGA EUROPEA; **Real Madrid – Maccabi Tel Aviv**
21,30.- EL PRIMI-JUEGO
22,00.- LA ESTRELLA ES... ROCK HUDSON; **"No me mandes flores"** (1964 - 95'38"). Dirección: Norman Jewison. Intérpretes: Rock Hudson, Doris Day, Tony Randall.
24,00.- DOCUMENTOS TV; Ava Gardner. Dirección: Pedro Erquicia
01,00.- CINE CLUB. CICLO JEAN RENOIR; **"La regla del juego"** (1939 113'00"). Dirección: Jean Renoir
03,00.- DESPEDIDA Y CIERRE.

Antena 3

06,15.- RODILLO DE PROGRAMACION
06,45.- LA LLAMADA DEL OESTE
07,15.- TRAS 3 TRIS
09,30.- AMADA BEATRIZ
10,30.- SANTA BARBARA
11,15.- MATINAL DE CINE; **"Botón de ancla"** (Esp-1960). Director: Miguel Lluch.
13,00.- BONANZA (Serie)
14,00.- SALVADOS POR LA CAMPANA
14,30.- COSAS DE CASA
15,00.- NOTICIAS
15,35.- TELECINE; **"Sólo para damas"** (Usa-1981). Director: Mel Damski.
17,30.- CONTRAGOLPE
18,30.- EL COCHE FANTASTICO
19,15.- LOS SIMPSON (Serie)
19,45.- A TODA PAGINA
20,30.- LOS MEJORES AÑOS
21,00.- NOTICIAS
21,30.- FARMACIA DE GUARDIA
22,00.- EL PELICULON; **"Que le pasa a mamá"** (Usa-1992). Director: Nora Ephron. Intérpretes: Julie Kavner, Samantha Mathis.
00,00.- TIEMPOS DIFICILES
01,00.- NOTICIAS
01,30.- CINE DE MADRUGADA; **"Calles calientes"** (Usa-1987). Director: Joseph Merhi.
03,30.- TELEVENTA
05,00.- CINE DE MADRUGADA; **"Los perdedores"** (Usa-1970). Director: Jack Starrett.

Tele 5

06,20.- AVANCE DE PROGRAMACION
06,35.- ENTRE HOY Y MAÑANA
07,00.- TELE VI QUE TE VI
09,15.- INES DUARTE SECRETARIA
10,10.- LA TRAIDORA
11,10.- CINE CORAZON; **"El águila y el halcón".** Dirección: Lewis R. Foster. Intérpretes: John Payne, Rhonhda Fleming.
13,00.- ¿DE QUE PARTE ESTAS?
14,30.- LAS NOTICIAS
15,00.- VEREDICTO
15,30.- CINE TARDE; **"Encadenados".** Dirección: Colin Bucksey. Intérpretes: John Shea, Jenny Robertson.
17,30.- PATRULLA X
17,55.- POWER RANGERS
18,20.- TARZAN
18,45.- BENNY HILL
19,10.- LA RULETA DE LA FORTUNA
19,40.- SU MEDIA NARANJA
20,30.- LAS NOTICIAS
21,00.- TELECUPON
21,10.- KARAOKE
21,30,- GALA DE LAS MISES
01,50.- ENTRE HOY Y MAÑANA
01,45.- CINE; **"Soy tu hija, ¿te acuerdas".** Dirección: Herbert Ross. Interpretes: Walter Matthau, Ann Margret.
03,25.- NOVEDADES INCREIBLES
03,50.- POBRE DIVORCIADO

Canal Plus

08,05.- NOTICIAS
08,10.- ABC WORLD NEWS
08,35.- DIBUJOS ANIMADOS: Garfield
09,00.- NOTICIAS
09,05.- BUENOS DIAS, BUENOS CLIPS
09,52.- NOTICIAS
10,00.- CINE: **"Sommersby"** (V.O.)
11,50.- CINE: **"La suplente"**
13,30.- NOTICIAS
13,35.- LOS 40 PRINCIPALES
14,00.- TELESERIE: Entrenador
14,30.- MAS DEPORTE
15,00.- CINE: **"Crisscross"**
16,38.- DOCUMENTAL CIENTIFICO
17,36.- CINE: **"La fuerza del viento"** (V.O.)
19,35.- DIBUJOS ANIMADOS: Animaniacs
20,00.- AVANCE. REDACCION
20,05.- LOS 40 PRINCIPALES
20,30.- TELESERIE: Al senador, ni caso
21,00.- TELESERIE: Padres forzosos
21,28.- PRIMER PLANO
21,30.- NOTICIAS
21,54.- INFORMACION DEPORTIVA
22,00.- ESTRENO CANAL+: **"Fuego en el cielo".** Dirección: Robert Lieberman.
23,44.- HACIA LA SUPERBOWL: 2a. SEMIFINAL
02,14.- CINE: **"Romance otoñal"**
04,07.- CINE: **"Sucesos en la IV fase"**
05,35.- CIERRE

Canal 9

07,30.- CARTA DE AJUSTE
07,45.- TELETREBALL
07,55.- AVANCE DE PROGRAMACION
08,00.- A LA BABALA
08,30.- BON DIA
09,00.- DIETARI
09,05.- LAS TERTULIAS DE RADIO 9
10,00.- ENTRE SEMANA
11,35.- TELETREBALL
11,50.- INFORMATIU PER A SORDS
11,55.- CHICO LISTO
12,40.- DIETARI
12,45.- A LA BABALA
14,00.- NOTICIAS 9
15,00.- DIETARI
15,30.- TARDES DE CINE; **"El escándalo de las cinta de vídeo".** USA, 1988. Director: Noel Nosseck.
17,25.- TELETREBALL
17,40.- DIETARI
17,45.- A LA BABALA
18,40.- AMOR A PRIMERA VISTA
19,35.- JUSTICIA CALLEJERA
20,30.- NOTICIAS 9
21,25.- EL TIEMPO
21,30.- PASSARELLA
23,30.- GENTE DE CASA
01,00.- NOTICIAS 9
01,05.- TELETREBALL
01,20.- CINE CLUB 9; **"Daddy nostalgie".** Francia, 1990. Director: Bertrand Tavernier.
03,10.- DIETARI
03,15.- FIN DE EMISION

CÚRESE EN SALUD
Diagnóstico Especial de Invierno GRATIS

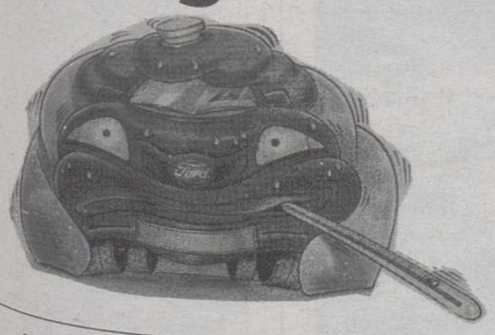

*Se acercan tiempos duros para su vehículo y, como usted ya sabe, "más vale prevenir que curar". Aproveche el **Diagnóstico Especial de Invierno Ford** y controle gratuitamente los puntos vitales de su coche.*

Un servicio exclusivo de su Concesionario Ford, para curarse en salud y asegurar hoy mismo la conducción más fiable bajo las más rigurosas condiciones invernales.

y descuentos especiales en:
- Escobillas
- Anticongelante
- Baterías
- Neumáticos

ESPERAMOS SU VISITA EN:

MOTORALBA, S.A.
Vereda Sta. Cruz, s/n
Teléfono: 21 12 62 – ALBACETE

ALBACETE MOTOR S.L.
Ctra. Murcia, 1
Teléfono: 50 72 55 – ALBACETE

Ford

M.C.D.2022

¿Necesita cubrir temporalmente un puesto de trabajo en su Empresa?
ALTA GESTION® EMPRESA DE TRABAJO TEMPORAL es la solución redonda a sus necesidades de personal.

ALTA GESTION®
EMPRESA DE TRABAJO TEMPORAL
AUT. ADM. Nº 79/0010/94
Pl. Gabriel Lodares, 3 * 02002 Albacete
Teléfono: 50 71 23

ALTOZANO

Mañana, funeral por el padre político del teniente coronel Rodríguez Company

LT

Mañana, viernes, a las seis de la tarde, en la Santa Iglesia Catedral, se oficiará una misa funeral por el alma de Francisco Belda Tormo, fallecido el pasado 18, en Onteniente (Valencia), padre político del teniente coronel primer jefe de la Comandancia de la Guardia Civil de Albacete.

Desde la fecha del fallecimiento no han cesado de llegar a su familia las muestras de condolencia de las incontables amistades que había sabido granjearse durante su larga vida —contaba 83 años de edad— tanto particular como profesionalmente, en el sector de la industria harinera. En esta ocasión, al anunciar el piadoso acto de mañana, renovamos nuestro pésame a su viuda Consuelo Mollá, hijos, entre ellos Maria del Carmen, esposa de nuestro citado amigo el teniente Coronel Rodríguez Comapany.

Un respetuoso silencio.-El brutal asesinato de Gregorio Ordóñez de manos de la banda mafiosa ETA ha servido para que tanto el pueblo vasco como el del resto de España se solidarizara contra los que no entienden otro idioma que el del tiro en la nuca. Imágenes como la de la Diputación Provincial, donde se guardó un respetuoso silencio por su memoria sirven al menos para que en este trágico tema todos coincidan.

JESUS MORENO

A las 19:30 horas en el Auditorio Municipal de Albacete.

Hoy será el concierto en homenaje a Carmen Ibáñez

F. I.

A las 19,30 horas de esta tarde, se ofrecerá en el Auditorio Municipal de Albacete por los pianistas Oscar Martín Castro y Manuel Carrasco Tubio, un concierto de homenaje a Carmen Ibáñez, al cumplirse este año el centenario de su nacimiento, organizado por Juventudes Musicales de Albacete.

Los intérpretes del concierto tienen el Premio "Carmen Ibáñez", y ofrecerán este repertorio: En la primera parte, Martín de Castro interpretará la Sonata Op. 109 en Mi Mayor, de Beethoven, y Sonata Op. 58 en Si Menor, de Chopin. En la segunda parte, Carrasco Tubio interpretará Polonesa Fantasía Op. 81, de F. Chopin; Estudio nº 12 Op. 8 (Patético), de A. Scriabin; Sonata en Re nº 5, de A. Soler; Valses Nobles y Sentimentales, de M. Ravel; El Puerto (Suite Iberia) de I. Albeniz, y Sonata nº 23 Op. 57 Apassionata de Beethoven.

El concierto correrá a cargo de Oscar Martín y Manuel Carrasco.

Chiribitas

▶El PP ha querido agradecer por medio de una nota informativa la solidaridad de todos los albaceteños por el vil asesinato de Gregorio Ordóñez.

▶Además, invitan a todos los ciudadanos a la ceremonia religiosa que se celebrará el próximo sábado, a las 12,30 de mediodía, en la Santa Iglesia Catedral de Albacete.

▶Lo del candidato socialista al Ayuntamiento de Albacete va camino de culebrón.

▶Ya se sabe: que si Alfonso, que si Manuel, que si un independiente...

▶Hay nombres para todos los gustos, y el último responde a un socialista de toda la vida, enfrentado con parte de la cúpula, de una impecable honestidad, mayor de edad, varón, sin carné de conducir y muy aficionado a la naturaleza.

▶¿Verdad o mentira? Pues eso, a pensar...

▶Mientras arreglan la calle del Rosario, el Ayuntamiento se podría preocupar por cuidar otras.

▶Como por ejemplo la calle de Salamanca, que tiene unos baches que ya han costado más de un disgusto.

▶Seguro que para las elecciones se preocupan. Hasta entonces, pan y agua.

▶Y mañana más, a pesar de todos los pesares.

Que arreglen todas las calles.

ONCE

Lunes, 23	67207
Martes, 24	82920
Miércoles, 25	58491
Jueves, 19	25562
Viernes, 20	73891

Serie 114

TOLSAN S/A
FABRICA DE TOLDOS
ESPACIOS PROTEGIDOS
TOLDOS
CARPINTERIA ALUMINIO
P. I. Campollano, C/ C, 21
Tfno: 52 02 04 ALBACETE

Lotería Primitiva

BONOLOTO

Lunes, día 23
8—12—15—29—48—49
Comple. 41 Rein. 4
Martes, día 24
3— 6— 9—17—43—48
Comple. 46 Rein. 5
Miércoles, día 25
9—29—30—35—39—48
Comple. 19 Rein. 4
Viernes, día 20
14—16—22—25—35—45
Comple. 15 Rein. 5

PRIMITIVA

Jueves, día 19
18—25—37—38—44—49
Comple. 31 Rein. 1
Sábado, día 21
4— 7— 9—21—31—38
Comple. 18 Rein. 0

M.C.D.2022