La Tribuna de Albacete

DIRECTOR
RLOS ZULOAGA LOPEZ

EDITA
PUBLICACIONES DE ALBACETE, S. A. (PUBALSA)

DIARIO INDEPENDIENTE

Martes, 30 Agosto de 1994

AÑO XI ■ NUM. 3.413

100 PTS.

uierda Unida anima y apoya la medida

osé Bono lecidirá hoy i "abofetea" Borrell

y puede ser el día. La reunión del Consejo de Gobierno la Junta podría protagonizar una "sonora bofetada" ministro de Obras Públicas, José Borrell, si protege Hoces del río Cabriel y de esa manera paraliza la tensión del Gobierno de construir por ese paraje eco- ico la autovía de Levante.

De momento lo que Bono protagonizado ha sido una traña retirada" en su rentamiento con José rell, ya que ayer desmintió s declaraciones suyas en las señalaba que su fidelidad Felipe González le impedía ir la dimisión del ministro rell.

Sin embargo, Izquierda Uni- sí que lo ha hecho, cali- ndo al ministro como ene- o público número uno de stilla-La Mancha por sus lamentables actuaciones en el trasvase y ahora en su intento de cargarse el río Cabriel y por añadidura todo su valor ecológico a su paso por la provincia de Albacete.

Además, la coalición recordó al presidente José Bono que la fidelidad a Felipe González es la fidelidad a quien ha permitido que se pisaran los derechos de los castellano-manchegos al uso racional de su agua.

(Pág. 5)

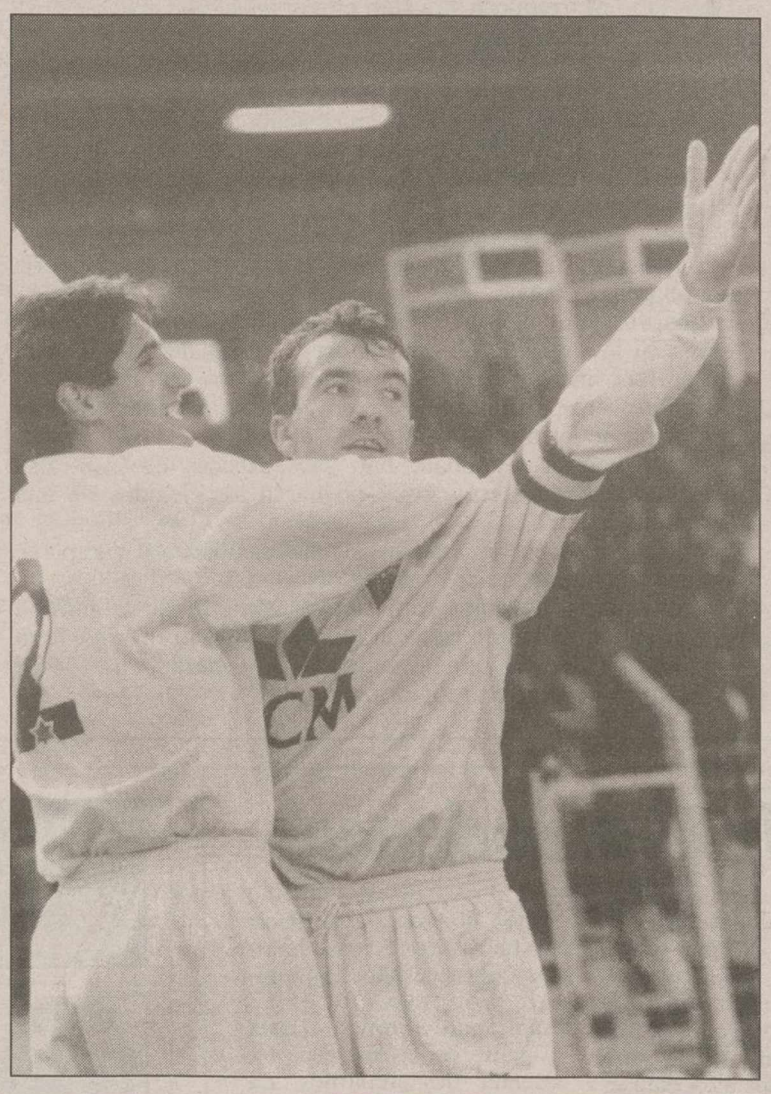

El "culebrón" de la pretemporada.- Tras su entrevista con el presidente, el delantero del Albacete, Antonio, desechó la posibilidad de fichar por el Villarreal, equipo con el que ya había llegado a un acuerdo económico. En la ciudad castellonense, esperaban hoy al jugador manchego para formalizar el contrato. *(Págs. 27 y 28)*

Bueren abre juicio oral a siete antiguos cargos de la Administración por el "caso de la colza"

El juez Carlos Bueren ha abierto juicio oral a siete antiguos cargos de la Administración por supuestos delitos de imprudencia temeraria y contra la salud pública, con resultado de muerte y lesiones, en relación al envenenamiento de la colza, y ha decretado la responsabilidad civil subsidiaria del Estado.

El magistrado ha adoptado este acuerdo en un auto notificado ayer, disconforme con el criterio del fiscal, que estimó que la causa debía ser sobreseída por considerar que no había quedado acreditada perpetración de delito por los inculpados, en relación al síndrome tóxico, que ha causado desde 1981 unos 600 muertos y 25.000 afectados.

(Pág. 19)

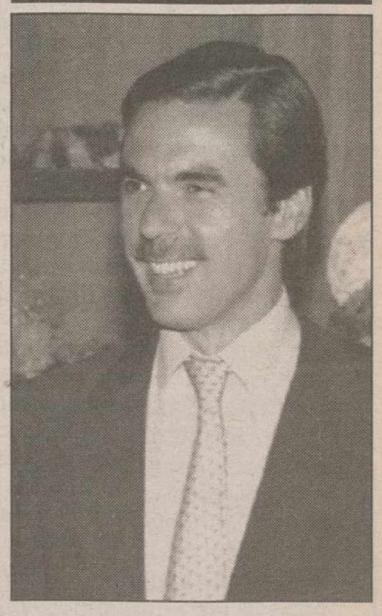

José María Aznar.

Aznar reitera en Alemania que el PP mantendrá su política antiterrorista

El presidente del PP, José María Aznar, reiteró ayer que la política de su Partido contraria a la reinserción de presos de ETA no cambiará ante la reunión que el próximo 14 de septiembre mantendrán los partidos firmantes del Pacto de Madrid. Aznar hizo estas declaraciones momentos antes de mantener una reunión con el canciller alemán, Helmut Kohl, en Bonn.

(Pág. 18)

Más de 15.000 pensionistas elegirán la mejor faena de la Feria taurina

(Pág. 11)

través de un escrito en la Diputación

l PP solicita información obre el incendio de Yeste

El portavoz popular en la putación, Emigdio de Moya, pedido información al pre- ente de esta corporación, an Francisco Fernández, bre las actividades llevadas cabo por el SEPEI en rela- ón a la extinción del incendio e arrasó a principios de este s la Sierra de Yeste, al tiem- que ha solicitado la con- catoria urgente de la comi- ón informativa correspon- ente.

(Pág. 7)

Varios incendios forestales se han registrado este fin de semana en la provincia de Albacete

(Pág. 8)

Macintosh de Apple

Para dar lo mejor de tí mismo

Ven a verlo a:

ALBAMATICA

C/ Ejército, 30
(junto Av. España-Circunvalación)
Tel. 50 61 32 • Fax 50 95 85

ALBAMATICA

AppleCentre™

M.C.D.2022

La Tribuna

OPINION

Los mensajeros del miedo

JUAN ALMAGRO

Los féretros de los dos españoles asesinados en Marraquech ya están en España.

Son inconscientes mensajeros del miedo.

Librarse de una muerte idéntica no será difícil. Basta con elegir otro lugar menos agitado para pasar las vacaciones.

Pero el miedo es mucho más general e imprevisible y su causante es esa marea negra llamada integrismo islámico.

Desde las Columnas de Hércules a las Pirámides, la rabia del Islam más fanático grita cada vez con mayor fuerza.

Este verano les ha tocado a tres españoles, en Egipto y Marruecos, pero pasado mañana esta "mala suerte" podría ser un peligro tangible para todos.

Los fundamentalistas argelinos ganaron unas elecciones libres. Si la situación en ese país acaba normalizándose, para evitar la constante sangría que afecta a los extranjeros allí residentes, los partidos que les apoyan podrían ganar el poder por la vía de las urnas.

Ahora, en la ilegalidad, han sido capaces de infiltrarse en el vecino Marruecos, ¿qué no harán los elegidos de una Argelia islámica?

Túnez y Marruecos serán sus siguientes objetivos, y España, el guardafronteras de la Europa "pecadora".

Eliminado el "peligro rojo", el termómetro de la tensión internacional ha virado hacia el Norte de Africa, cuya hoguera del descontento ha sido avivada desde Teherán, que desea exportar su revolución religiosa.

Para los fanáticos del Corán, la descolonización no terminará hasta que se haya borrado el más pequeño atisbo de la decadente cultura occidental.

Por ahora, el monarca dictatorial marroquí, Hassan, es nuestro colchón.

Sólo así se explica que Estados Unidos, y las propias autoridades españolas, hagan la vista gorda ante un régimen de nula homologación democrática.

No sólo se le conceden créditos y se le abren mercados. También se le arma desde las fábricas españolas de Santa Barbara.

Pero el monarca marroquí no vivirá eternamente, y la población del Magreb seguirá creciendo tal y como está ocurrienfdo en todos los países de su entorno y parecidas condiciones.

O la Unión Europea abre sus puertas a esa masa de desocupados, o en un futuro podemos enfrentarnos a una invasión mucho menos pacífica.

Marruecos y Argelia ya protagonizaron un conflicto llamado "La guerra de las arenas", y en los momentos más duros de la lucha independentista del Polisario, ambos vecinos estuvieron a punto de llegar a las manos.

Sin embargo, la fe aparte de mover montañas supera fronteras nacionales.

El día que todo el norte de Africa llegue a unirse bajo la bandera del Islam, toda nuestra Europa deberá echarse a temblar.

> El día que todo el norte de Africa se una bajo la bandera del Islam, Europa deberá echarse a temblar

PUNTO DE VISTA

Galgos o podencos

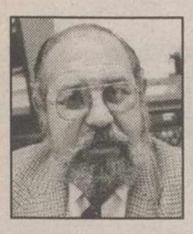

EDUARDO CANTOS

Yo quisiera que ustedes no me tomen por un "cansao". Pero el problema del agua lo veo tan mal, que no me importa insistir una y otra vez en que, los albacetenses nos espabilamos y unimos nuestros esfuerzos para que alguien nos haga caso, o el agua que debe garantizar el presente y el futuro de la provincia, se la llevan de una forma miserable, ruin y desvergonzada los que abusando de las circunstancias, no caen en la cuenta de que la solidaridad es algo más que meras palabras. Porque aquí, entre que si son galgos o podencos nos pasamos el tiempo pensando en las musarañas; viendo como los demás arman su brazo legal con todo tipo de patrañas, y sus propósitos de una mala intención, que alarma.

La verdad es, que después de tanto predicar, uno ya no sabe qué decir sobre el particular. Bueno, sí: que urge que tengamos conciencia del problema y que, todos, en el asunto del agua vayamos en la misma dirección, pues de otra forma nos las van a dar todas en el mismo carrillo.

Comprendo que tanto los murcianos como los valencianos quieran llevar hacia sus tierras los recursos hídricos que necesitan. Es natural. Por eso se están empleando a fondo. Hasta el punto de, en ese aspecto, intentar desheredarnos. La "tradición", la "historia" y algunos aspectos legales de la cuestión, dicen que apoyan sus pretensiones. Por eso es también natural que nosotros estemos a la espectativa para no dejarnos sorprender. Y para eso, repito, lo mejor es unir las fuerzas, todos los afanes, todas las acciones y planteamientos que se vayan a llevar a cabo tanto sea desde el punto de vista político, como en el de la ciudadanía, el profesional, el asociativo... etc. Eso lo debemos tener bien presente, pues de otra forma, y entre que si son galgos o son podencos, al final nos van a dar el bocado en el culo. Y entonces..., a llorar. Que parece que es nuestro sino, y el único "recurso" que sabemos emplear para hacer frente a nuestras desdichas... Siempre lo he dicho: los enemigos más cualificados que tiene Albacete en el problema del agua, son las Confederaciones Hidrográficas. Que nunca han hecho un amparo por nosotros. Como no sea hacernos la puñeta.

EL APOCA

Canto nuevo

RAMON BELLO SERRANO

El presidente Bono acaba de hallar el camino de Damasco y envía a Fernando López Carrasco para que den una vueltecita los periodistas y se convenzan de la perfidia de José Borrell. Pero para que el camino de Damasco lo sea verdadero falta la palinodia, el arrepentimiento y el canto nuevo. En las entrevistas, José Bono, alega su preocupación, desde siempre, por la ecología. Se le olvida Anchuras, claro, población borrada del mapa regional en memorable trile. Al presidente no se le puede negar capacidad de movilizar al gentío. En el célebre Manifiesto del Agua estaban todos los funcionarios del régimen, por activa y por pasiva. Ahora monta manifestaciones, ama a los ecologistas y moviliza a la fuerza aérea: el helicóptero pilotado por López Carrasco. Se ha llevado a la prensa nacional para que Borrell acuse el golpe y para que Felipe se acuerde de Castilla-La Mancha. El presidente se ha desmelenado y entona el canto nuevo como si fuera un muchacho de Greenpeace. Ya tenemos campaña electoral: agua y río Cabriel. Cuando Narcís Serra era fuerte nada impidió lo de Anchuras. Ahora, cuando Narcís y Bono son debilísimos, Pep Borrell nos dará bofetadas hasta en el carné de identidad. Asistimos, por ello, a un suicidio lento enmascarado por el helicópero de López Carrasco. Entre los ecologistas, las informaciones de la prensa y la fuerza aérea, se han olvidado de la importancia de un gesto de Felipe o de una tos del señor Borrell. Para el guerrismo Bono es el innombrable. Para los renovadores un convertido con demasiado entusiasmo que hace discursos toledanos y un poco misacantanos. Para Felipe González un dolor de cabeza cifrado en el verano del trasvase. Y para la política nacional sólo hay sitio para Belloch y Borrell. Es una pena porque el señor Bono es muy simpático. Lo único que puede salvar su carrera pública es revalidar la mayoría y esperar. La impacienciaa es mala consejera. Bono lo ha comprendido, aunque tarde. Todas estas cosas del agua y el Cabriel resultan admirables, movilizan a la provincianía y ocupan a los articulistas. Es una lectura simple. Pero la otra, la lectura apasionante, es la crónica de una partida perdida de antemano. Pese al canto nuevo.

La Tribuna
Año XI
Depósito Legal: AB-752-1984
Director
Carlos Zuloaga López
Subdirectores
Luis Parreño
Dimas Cuevas
Redactor Jefe
Adolfo Giménez

Redacción:
Antonio Córdoba, Felicidad Izaguirre, Bernardo Goig, Julia Núñez-Polo, Virgilio Molina, Antonio Díaz, Miguel Angel Catalán, Juan Carrizo, Ester Pérez, Teresa Roldán, Ibernalo Mendívil, Mercedes Vera. Redactor gráfico: Jesús Moreno
C/ Salamanca, 17, entreplanta.
Teléfonos: 21 01 21-21 01 13.
Fax: 21 12 75. Apartado de Correos: 369.

Delegaciones:
HELLIN:
C/ Juan Francisco Parras, 14
Tlf: 30 45 95
DELEGADO: Angel Romero García
ALMANSA:
C/ Cervantes, 12—Tlf: 31 14 87
DELEGADO: Luis Bonete Piqueras
VILLARROBLEDO:
Plaza Ramón y Cajal, 13—Tlf: 14 52 12
CORRESPONSAL:
Juan Martínez

EDITA: PUBALSA
(Publicaciones de Albacete, S.A.)
Consejero Delegado
Francisco Javier Martínez Ortuño
Jefe de Talleres
Antonio Lajara Caballero
Administración, suscripción y publicidad:
C/ Salamanca, 17, entreplanta.
Teléfonos: 21 01 21-21 01 13.
Fax: 24 03 86. Apartado de Correos: 369.

Talleres:
Salamanca, 17, entreplanta y Polígono Campollano,
Calle D, Núm. 1
Teléfonos: 21 01 21-21 01 13.
Fax: 21 12 75.
Apartado de Correos: 369.

Exclusiva de publicidad nacional: NOVOMEDIA, S.A.
Director general:
José Manuel Rodrigo
Madrid: Pablo Melgar y Miguel Angel Laseca. Recoletos, 15. Telf: 577 56 42. Fax: 564 19 09; Barcelona: Ramón Domínguez. Beethoven, 15. Telf: 201 12 66; Valencia: Santiago Sánchez Beato. Embajador Vich, 3. Telf: 351 10 65

M.C.D.2022

Ya todo son prisas

HOY, EN ESTOS MOMENTOS

UIS ARREÑO

Ya todo son prisas, en Albacete. Algo nos viene apremiando cuando finaliza agosto y ya están con nosotros, y nos los encontramos por todos los sitios, morenos y rozagantes, los veraneantes del "último turno". Y es que ayer comenzó el Festival de Albacete que desde siempre, desde hace treinta y ocho años, ha sido el prólogo ferial, la primera aproximación del pueblo a la gran fiesta, a través de los diversos cauces de la cultura y el arte. ¿Llevamos un ligero retraso, cuando ya deberían están instalados los arcos de la iluminación extraordinaria, cuando ya deberían estar repartidos los programas de festejos, cuando algunas obras urgentes, deberían estar concluidas, como un edificio en la misma calle de la Feria, que está aprisionado por andamios y un malla negra?

Las prisas no son buenas, porque se suelen cometer fallos, algunas veces irreparables, y en todos los casos, costosos. Pero ésto es algo que lleva implícito nuestra feria, porque son muchos los palillos que hay que tocar y es imposible establcer el mando único, coordinador. Los temas propios de la comisión municipal de festejos van por un lado, los centros oficiales u oficiosos que tienen incidencia en el certamen van por el suyo y comercios y entidades, en general, se atienen a sus intereses, de forma que sólo existe una norma de obligado cumplimiento: En las primeras horas de la tarde del día 7 tienen que haber terminado fontaneros, escayolistas, pintores, electricistas...

Cuando la Virgen —Dueña y Señora de todo— entre en el Palacio Ferial, las cosas tienen que estar como Dios manda, porque de lo contrario la ceremonia de apertura de la Puerta de Hierros pudiera perder la solemnidad y el emocionado júbilo popular que se repite con la tradición de más de doscientos años.

Pero siempre tropezamos en la misma piedra, pese a tener exacta conciencia de todo ésto. Es a última hora cuando queremos resolver todo, por lo que se nos mete en el cuerpo unas prisas que nos hace vivir unas vísperas angustiosas.

(Nos ha llamado por teléfono alguien que se siente atribulado, como cualquier albacetense, por una indignante pintada en la fachada del Palacio de Justicia. No dijimos que hubiera desidia por parte de nadie, dijimos que es una verdadera vergüenza que un edificio noble de la capital haya sido objeto de tan intolerable vejación. Y lo triste es que tiene que gastarse, con prisa, porque la Feria está aquí, un dinero público con el que se pagarán los servicios de limpieza a una empresa especializada de Madrid).

Y habrá aceras que no se arreglen y muchas pintadas que no llegarán a borrarse, por falta de tiempo. Una lástima, porque tenemos la obligación de ofrecer a nuestros visitantes de septiembre una ciudad limpia, moderna y alegre. Y, naturalmente, ésto tiene que ser cosa de todos, cada uno en su parcela correspondiente. En este sentido, nuestro consejo de hoy, urgente, a cualquiera de nuestros lectores, sería: ¿Tiene algo importante que hacer para que la Feria sea más brillante?

Pues, hala, hágalo de prisa.

Planeta inseguro

LA CUERVERA

DIMAS CUEVAS

Los accidentes, atentados y demás desgracias sufridas en el extranjero por ciudadanos españoles, están siendo la noticia de la segunda mitad del verano. Si julio fue el mes de los incendios, agosto ha sido el de los turistas perjudicados allende nuestras fronteras.

Las agencias y *tour–operators* habían llegado casi a convencernos de que el mundo de finales del siglo XX es un lugar aproximadamente seguro, una edición corregida y aumentada de la aldea global donde cruzar el océano resulta tan poco peligroso como ir a comprar madalenas a la panadería de la esquina. Los siniestros aéreos parecían el único riesgo a afrontar, y aun ésos sólo ocurrían últimamente en el extremo Oriente o en las repúblicas ex–soviéticas. Sin embargo, la confianza en un planeta pacífico y acogedor ha saltado hecha añicos por culpa de unos autobuses que se salieron de la carretera (igual que se salen en España) y de unos cuantos terroristas con tan escasos escrúpulos como los que pululan por nuestro país.

El sector turístico exterior va a ser quien más salga perjudicado con toda esta historia. Y como los adictos a irse de vacaciones al final terminan haciéndolo a un sitio o a otro, es de suponer que será el turismo interior el que recoja los beneficios. Algo no demasiado lógico, porque si *está de Dios* –como se decía antes– que a uno le pase algo, igual da que se vaya más cerca o más lejos: que les pregunten a quienes tuvieron que salir por piernas del balneario de Tus en el incendio de Yeste... En fin; por lo menos, la cosa servirá para que el dinero no salga del país y se quede en los chiringuitos patrios. No hay mal que por bien no venga.

La continuidad del "capi"

LA TRAMA ROSA

ADOLFO JIMÉNEZ

La continuidad del capitán del Albacete Balompié, Antonio López Alfaro, es una buena noticia para el club merengue. Y lo es porque, aunque el de Iniesta se considere hasta el momento como el "quinto delantero", a la hora de la verdad cabe observar algunas circunstancias que rodean a la plantilla, y con las que del quinto lugar puede pasar rápidamente a las primeras posiciones. Así lo debe entender también el presidente merengue, que ha sido quien más ha insistido en la continuidad del "capi", convenciéndole por dos veces.

Estas circunstancias de las que hablamos pasan por varios puntos: el primero es que hasta la fecha, el único que ha demostrado ser titular indiscutible es el argentino Oscar Alberto Dertycia; el segundo, que el rendimiento del búlgaro Andonov está todavía por ver, ya que no ha confirmado los buenos destellos apuntados frente al Sevilla; y tercero, Dos Santos debe luchar cada domingo para ganarse el puesto, en tanto que Morientes, como el resto de sus compañeros procedentes del juvenil, van a jugar con cuenta-gotas a partir del próximo día cuatro de septiembre. ¿No tiene, pues, Antonio, posibilidades de dejarse ver esta temporada?

El caso es que, y esto hay que decirlo en "descargo" de Luis Suárez, su pretemporada ha estado salpicada de pequeñas lesiones. Hay que ser justos y darle a cada cual lo suyo. El gallego ha hecho lo que tenía que hacer con su tándem de delanteros y el problema del "capi" ha sido de pura impaciencia. Ha empezado demasiado pronto a entablar conversaciones con otros equipos, sin estar realmente convencido de lo que quería. Al final, Antonio se ha decantado por la continuidad y el Villarreal se ha quedado (de momento) compuesto y sin su fichaje más apetecible del verano.

El pisto

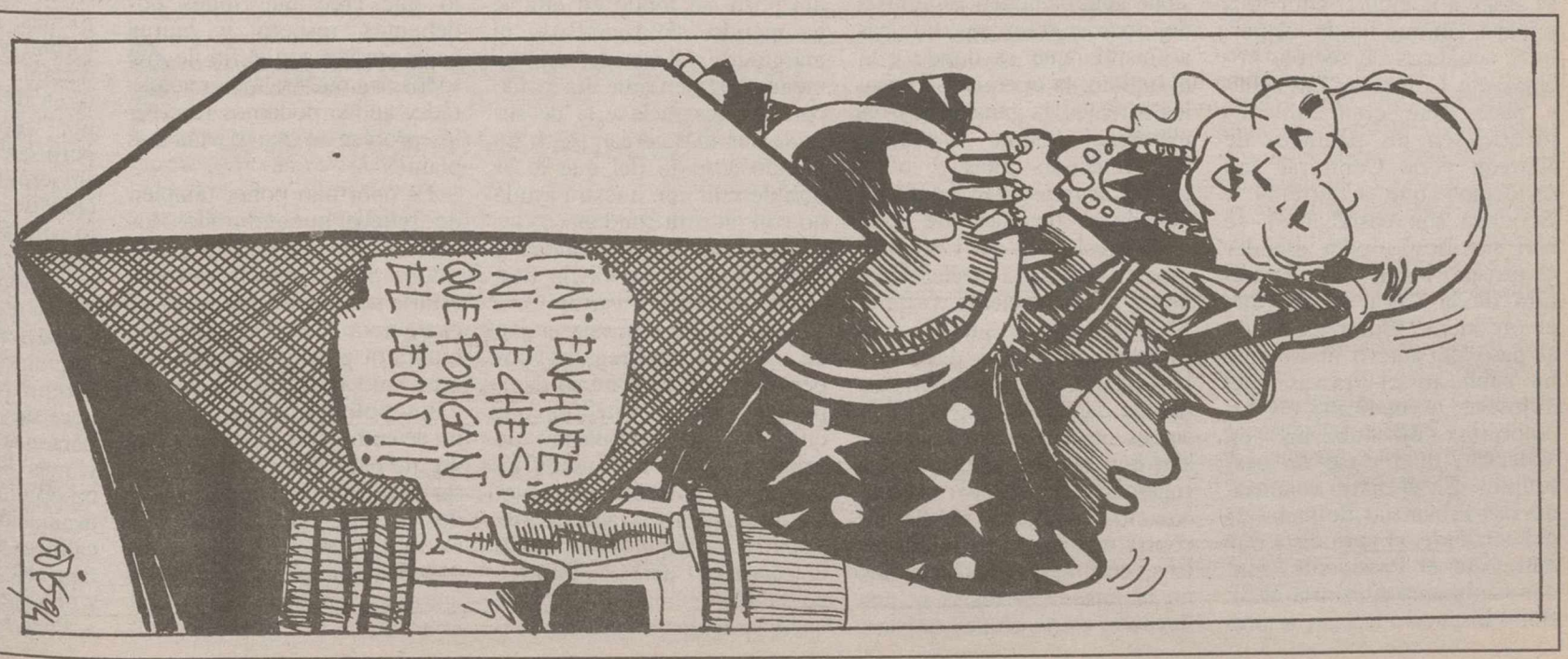

M.C.D.2022

Cartas

"Dar jabón" al que manda

La frase resume el propósito de "beneficio" de los del "aigua" –nosotros los castellanos somos del agua– y no damos jabón ni a la madre que nos parió. Quizá por eso el poder está tan lejos de nosotros en lo del agua y tan cerca de ellos. Tenemos suficiente agua en nuestro territorio para regar casi toda Castilla, pero no tenemos canales ni infraestructuras de riego. Por contra, lo del "aigua" mediterránea con sólo un río escaso, el Turia, que apenas da para nada, riegan más que nosotros. El misterio se despeja cuando se conoce la realidad. El río Júcar, que nace y transcurre en y por Castilla, pasa por las tierras de Cuenca y Albacete prácticamente intocado, se lo tienen prohibido los que controlan la Confederación de este río, lo vigilan atentamente los valencianos. La situación dura ya siglos. Los valencianos están acostumbrados a que los castellanos soporten este colonialismo sin queja. Mientras, en Valencia se recogen cosechas millonarias, en Cuenca y Albacete no tienen algunas aldeas agua corriente y con los beneficios del agua, los hijos de los valencianos se titulan en la universidad. Los castellano-manchegos, como consecuencia de tener sus tierras convertidas en secarrales, tienen que emigrar de braceros a una tierra donde a su agua la llaman "aigua". Allí les espera toda una retaila de "trágalas" por razón de lengua, idiosincrasia y origen "xurro" –calificativo despectivo que se les aplica a los de afuera–. Con el maravilloso líquido del Júcar, tienen los valencianos incluso un puerto deportivo en la desembocadura en Cullera, se asiste a la industria turística y fabril, sin que falten los parques acuáticos de recreo, piscinas, etc. Contraste: Las aguas y peces que eran atractivo turístico en los pantanos de Alarcón y de Contreras (no olvidemos que Contreras y Requena son castellanas), se han sacrificado para atender el turismo ajeno y la agricultura de la costa. Ahora que el presidente Bono ha salido al paso del nuevo abuso que ha supuesto el trasvase del Tajo, se le dedican, en los coloquios de taberna, en Valencia, toda clase de exabruptos. En el diario valenciano Las Provincias de fecha 21 del corriente, el periodista que entrevista al Presidente, sondea sútilmente si estaría el Sr. Bono dispuesto a dejar la presidencia Castellano-Manchega a cambio de una vicepresidencia en el gobierno de España, le quieren alejar del trasvase. Su respuesta fue la que tenía que ser, seguir en el sitio del Tajo.

Ahora que el clavel de Felipe González parece que se va marchitando, ya están los del "aigua" empezando a dar jabón al oponente Aznar. ¡Cuidado, Don José Mª, con las pompas de jabón! no sea que vayamos a perder el Duero y el Tajo y con ellos la salida de Castilla al Atlántico, y el desarrollo. Cuando no es desde la izquierda, es desde la derecha valenciana o catalana, pero siempre van por delante "dando jabón", porque desde ambas ideologías los valencianos y catalanes apuestan por lo suyo primero. Y es aquí donde preocupa la ingenuidad de los castellanos. Ellos lloran y se benefician, pero nosotros, responsables y sufridos, quedamos preteridos (olvidados). Estas primeras manifestaciones contra el atropello de los trasvases son como una bendición. Por fin ya hemos empezado a decir esta boca es mía y ese agua también. Porque, si como dicen los colonialistas, el agua es de todos, con más razón lo podrían decir los portugueses con quienes compartimos el cauce natural de los ríos más importantes de la península. Por esa regla, que le exijan el agua a los franceses que también son ciudadanos comunitarios.

Se proponen abortar la posibilidad de que el ya avanzado proyecto de navegabilidad del Duero, en la parte portuguesa, se amplíe hasta Tordesillas por donde Castilla podría salir al atlántico con sus mercancías en menos tiempo y a más bajo precio que por el puerto de Valencia. Y lo mismo podría hacerse en el Tajo. Esos trasvases que pretenden desviar las aguas del Duero hasta Cataluña y Valencia, a más de 500 km de su cauce natural, no debemos permitirlos porque nos va en ello la supervivencia, el desarrollo y la superación del colonialismo. Que nadie vea en estas líneas un ataque, se trata sencillamente de AUTODEFENSA. Unos cinco millones de emigrantes, desde 1.900 hasta 1992, entre ambas Castillas, es demasiado. Causa: Expolio de nuestros recursos y negación de inversiones. Si ellos necesitan agua, pueden depurarla del mar o traer sus fábricas a Castilla que es donde está el líquido, la energía eléctrica, los cereales, la ganadería y los minerales. ¿Cómo es posible que teniendo estas y otras cosas seamos tan pobres? ¿Quién se beneficia de ello?

El Presidente del Gobierno español, Felipe González Márquez, en su reciente visita a Mallorca, opinó que el agua es de todos. Vino a decir que la solidaridad en los territorios menos desarrollados, las pensiones más bajas, se compensan con las más altas de las regiones con mayor renta. Veamos: primero se llevan, contra nuestra voluntad, nuestros recursos, hundiéndonos en la miseria, y luego se nos devuelve en pensiones de hambre un ápice de lo que antes nos han quitado. En cualquier caso, los receptores del agua obtienen millones de beneficio con la correspondiente plusvalía que no revierte en Castilla. Con el debido respeto, Sr. Presidente, no estamos de acuerdo, no y no.

Antonio del Duero (seudónimo)

Carta abierta a una supuesta parienta mía

He leído con indignación (y también con comprensión) la carta al director que el pasado 17 del corriente les ha dirigido Dª Josefina Martínez Cuerda, que por azar del destino tiene los mismos apellidos que yo, por lo que no sería de extrañar que hubiera alguna clase de parentesco entre nosotros.

En su preámbulo hace una exposición con la que coincido plenamente ya que el barrio al que se refiere tiene todos los méritos que indica, y quizá más, de los que ella expone. Empiezo a discrepar ya cuando dice que la gente que vive alrededor tiene la experiencia de otros barrios y por comentarios intuye que habrá problemas en el barrio en el futuro. Y mi discrepancia se basa en que no hay tantos centros, por desgracia, como los que debía haber y que de futurólogos e intuitivos está el mundo lleno y que de estas personas está la historia llena por su falta de acierto en sus predicciones. Creo que es muy difícil intuir, siquiera, cualquier evento cuando éste se basa en la futurología o la intuición.

La drogadicción no es una enfermedad que se contagia, es algo a lo que nuestra juventud se engancha por múltiples circunstancias (falta de personalidad del joven que se deja arrastrar por otro, problemas familiares, falta de información, padres poco responsables o soberbios que creen que nunca les afectará este problema y algunas circunstancias de parecido tenor). Creo, por lo tanto, que el afectado por la droga no hay que retirarlo de la circulación y meterlo en un gueto, más bien, al contrario, hay que aconsejarlo, ayudarlo y que con su esfuerzo y nuestra comprensión salga del pozo sin fondo en que se ha metido, sin repudiarlo ni marginarlo ya que es, simplemente, alguien que ha caído para su desgracia y la de sus parientes más cercanos, en un mundo sórdido del que le es posible salir con nuestra ayuda no con nuestra condena.

Cerca de nuestra ciudad y también en la provincia hay, afortunadamente, varios Centros dedicados a la reinserción de drogadictos, regidos por personas que dedican su tiempo y esfuerzo a este fin, y si quiere tener información de primera mano, no basada en el rumor o la futurología, puede dirigirse a los alcaldes de Tobarra y Ayna, donde están ubicados tres de estos Centros de la Comunidad Incontro y que yo personalmente conozco y podrá recabar de estas Autoridades el comportamiento ejemplar de los muchachos que allí están luchando con ahínco e ilusión para salir de este grave problema humano que es la droga. Estoy dispuesto a invitar a mi supuesta parienta o a cualquier persona que quiera acompañarme a hacerles una visita y estoy seguro que una vez que los vea cambiará su opinión y no basarán su idea sobre el tema en conversaciones escuchadas ni en aseveraciones de gente que, con buenas o malas intenciones, van diciendo barbaridades sin conocimiento de causa que las avale.

No podemos, bien sea por comodidad, falta de solidaridad o por rechazo indiscriminado condenar a alguien que ha llegado a una situación de degradación o degeneración si no más bien que los católicos, como tales, o cualquier persona de otra religión, e incluso atea, no encuentre en lo más recóndito de su religión o simplemente ética, razones para ayudar al que lo necesita como es este caso y que no vale aferrarse a que el remedio es peor que la enfermedad puesto que aquí el remedio es el punto importante para sacar adelante a la persona que en un momento tuvo el monstruoso fallo de no saber decir NO al primer ofrecimiento que le hicieron y engancharse a la droga con su secuela final de contraer el Sida, ir a la cárcel y por último morir en la mayor indigencia repudiado por su familia y la sociedad.

Me parece, y lo digo con todos mis respetos a mi posible parienta, que está fuera de tono el decir que el responsable político y la alcaldesa no viven en esa zona, y que si es oportuno decir que el Ayuntamiento, dentro de sus posibilidades, ayuda a los muchachos (como es el caso de la apertura de este Centro) y a las familias, con ayudas económicas, que no palían su dolor pero que, al menos, les da la oportunidad de intentarlo en un Centro para su recuperación.

Merece también mi atención la cita que hace de la Constitución y creo egoísta el aplicarse lo que de ella le conviene y olvidando que nuestra Carta Magna también dice algo sobre los derechos de los demás y el respeto que nos debemos los ciudadanos, por lo que creo que todos nos debemos respeto y mutua comprensión con el fin de que todos con nuestra mejor voluntad y apoyo podamos resolver los problemas que la vida nos plantea.

Es oportuno poner también de relieve que en todos los barrios existen Escuelas o Institutos por lo que la protesta estaría servida de antemano en cualquiera de ellos que se intentara poner un Centro de estas características. En cuanto a los políticos estimo que si ha de complacer a sus votantes no me parece correcto el pensar que éstos hagan oídos sordos a este grave problema oyendo a los que, protestan por comodidad o intuición e ignoren, aunque sean una minoría, a los que obligatoriamente tienen el deber d atender en este grave proble ma, teniendo en cuenta qu ninguna familia está inmun a que alguno de sus miembro les pueda suceder el encon trarse con un hijo, herman o pariente próximo en la cir cunstancia de la que ahor abomina y que tendrán qu hacer suya cuando ésto le pueda ocurrir.

Por último y creo que a tra vés de lo expuesto se adivin que yo soy un afectado po este maldito azote en mis pro pias carnes y que el deber d los padres, hermanos o parien tes (que en este caso pued ser Dª Josefina) tenemos qu ayudarles con nuestra com prensión en primer lugar y siempre con la esperanza d que ellos compartirán el futu ro, una vez recuperados, la ale gría y el gozo de aquel hij pródigo que recuperamos para nosotros y para la Sociedad.

Agustín Martínez Cuerda

Hemeroteca

En un rincón acogedor de Parque "Abelardo Sánchez" durante este verano, por cierto no muy pródigo en buena noticias, hemos tenido la grata sorpresa de encontrarnos con que un antiguo y popular kios ko se ha convertido en una hemeroteca bien surtida en diarios locales y nacionales, revistas y otras publicaciones periódicas. Junto al citado kiosko, buscando la sombra, entre jardines, en unas senci llas y cómodas sillas y mesas, se puede ver por la mañana, de lunes a viernes, una nume rosa y heterogénea clientela ávida de noticias, de formación y entretenimiento.

Como todo el mundo sabe, los medios de comunicación aludidos tienen un importante poder social: nos proporcionan temas de conversación del diálogo diario y contribuyen a formar muchos de nuestros conocimientos y criterios con que nos manejamos cada día, y nos animan, en el sentido de que intentan, a veces, empujarnos hacia un compromiso, a que tenemos una actitud, etc.

De todo esto se deduce lo importante y lo bueno que es para nosotros tener a nuestra disposición esta biblioteca estival y bien nutrida de periódicos y revistas de tendencias diferentes, de distinta temática, y estilos diversos.

Si el Ayuntamiento se preocupa, entre otras muchísimas formas, de esta manera para formar y entretener a su ciudadanía. Si la prensa en su tarea de animación lo hiciera, por supuesto, con libertad, pero con una libertad que no sirviera nunca como justificación de egoísmos propios (de lo contrario no sería verdadera libertad) y que fuera base para la acción (para una conducta ética reguladora de la vida social). Y si los usuarios adoptásemos, ante la lectura, esa actitud receptiva y crítica que hace de la mujer y del hombre personas cada vez más cultas y más libres. Entonces, y en mi opinión, ante una hipotética evaluación del tema, se podría calificar con un diez al Ayuntamiento, un diez a la Prensa y un diez a los usuarios.

Paco Marcilla

M.C.D.2022

IU recuerda a Bono que quien ampara, avala y ratifica las propuestas y políticas de Borrell es el presidente del Gobierno, Felipe González

y el Consejo de Gobierno decidirá la figura de protección para el Cabriel

U pide valentía a Bono para xigir la dimisión de Borrell

idió ayer a Bono que aliente y exiga la dimi- del titular de Obras licas, Transporte y o Ambiente, por ser l enemigo número uno astilla-La Mancha. Al o que recordó al pre- te regional que es Feli- onzález quien siempre valado las propuestas orrell.

Teresa ROLDAN

acuerdo a lo anunciado nsejo de Gobierno de la de Comunidades de Cas- La Mancha en su reunión oy declarará mediante la a jurídica que correspon- a protección del paraje al de las Hoces del río iel para preservar así su rvación, después de la nica surgida en los últimos por la Orden del pasado agosto por la que el TMA aprobaba que el do de la autovía de Levan- curriera por este paraje gico.

r ello, IU considera que es el momento más apro- o para que por parte del erno regional y del PSOE Castilla-La Mancha se pon- cima de la mesa con "con- ncia y valentía" la exi- ia de dimisión del ministro Borrell, "persona que rei- damente está poniendo as y zancadillas a esta unidad Autónoma y en siones tan graves como en asuntos del trasvase, las 00 hectáreas de regadío y a en el tema del trazado la autovía de Levante", gó el diputado regional de oalición, José Molina.

Una dimisión, que a juicio Molina, es imprescindible que se mantenga la cre- idad del propio gobierno nal, pues de lo contrario do queda un poco vacío, y final nos queda siempre la a de que se hacen decla- ones muy fuertes y contun- tes pero que luego no se an a la práctica, es decir, como se dice por aquí nos damos compuestos y sin ia".

nfianza

En cualquier caso, IU mos- su confianza en que hoy Gobierno regional adoptará medidas eficaces desde el punto de vista jurídico-administrativo que impedirán que el trazado de la autovía Madrid-Valencia a su paso por el paraje de Los Cuchillos del Cabriel discurra por la opción que se ha determinado, es decir, "que no trate de una medida que al final por cualquier vericueto jurídico el Ministerio de Obras Públicas no tenga que someterse a la autoridad de Castilla-La Mancha en ese sentido".

IU anunció ayer que estará satisfecha si además de lo anteriormente expuesto también hoy el gobierno regional toma la decisión como ya ha anunciado de interponer un recurso contencioso-administrativo contra la Orden del 3 de agosto por la que se aprobaba que la autovía de Levante discurriera por las Hoces del río Cabriel, así como que el asunto se lleve ante el Consejo Europeo puesto que la financiación para la obra de esta autovía depende de los fondos europeos y en consecuencia se exige un estudio de impacto medioambiental que no se ha realizado.

"Valentía y no cambios de bando"

En la misma línea, el diputado provincial de la coalición, Ramón Sotos, pidió al presidente regional José Bono, valentía y no electoralismo y cambios de bando "como nos tiene acostumbrados a lo largo de toda su trayectoria política".

Asimismo, Sotos indicó que Bono debe ser consecuente con las palabras que dice en torno a que frente a la sumisión de otros el va a defender los intereses castellano-manchegos y tener presente que Borrell en estos momentos es el enemigo número uno con sus políticas de Castilla-La Mancha.

En este sentido, Molina agregó que "no se puede hablar de fe ciega en Felipe González, cuando fue él quien aprobó el último trasvase y sino se evita antes el que también aprobará la destrucción del río Cabriel a su paso por la provincia de Albacete. Por lo tanto, el Sr. Borrell debe ser dimitido y cesado porque es el primer responsable directo de estas políticas, pero quien las ampara, respalda y avala con su conformidad es el propio presidente del Gobierno".

Por ello, IU insistió en que "a éste dirigente socialista (refiriéndose a Bono) le falta valentía política para defender los intereses de Castilla-La Mancha", reiterándo que éste es ya un gobierno débil para defender a Castilla-La Mancha.

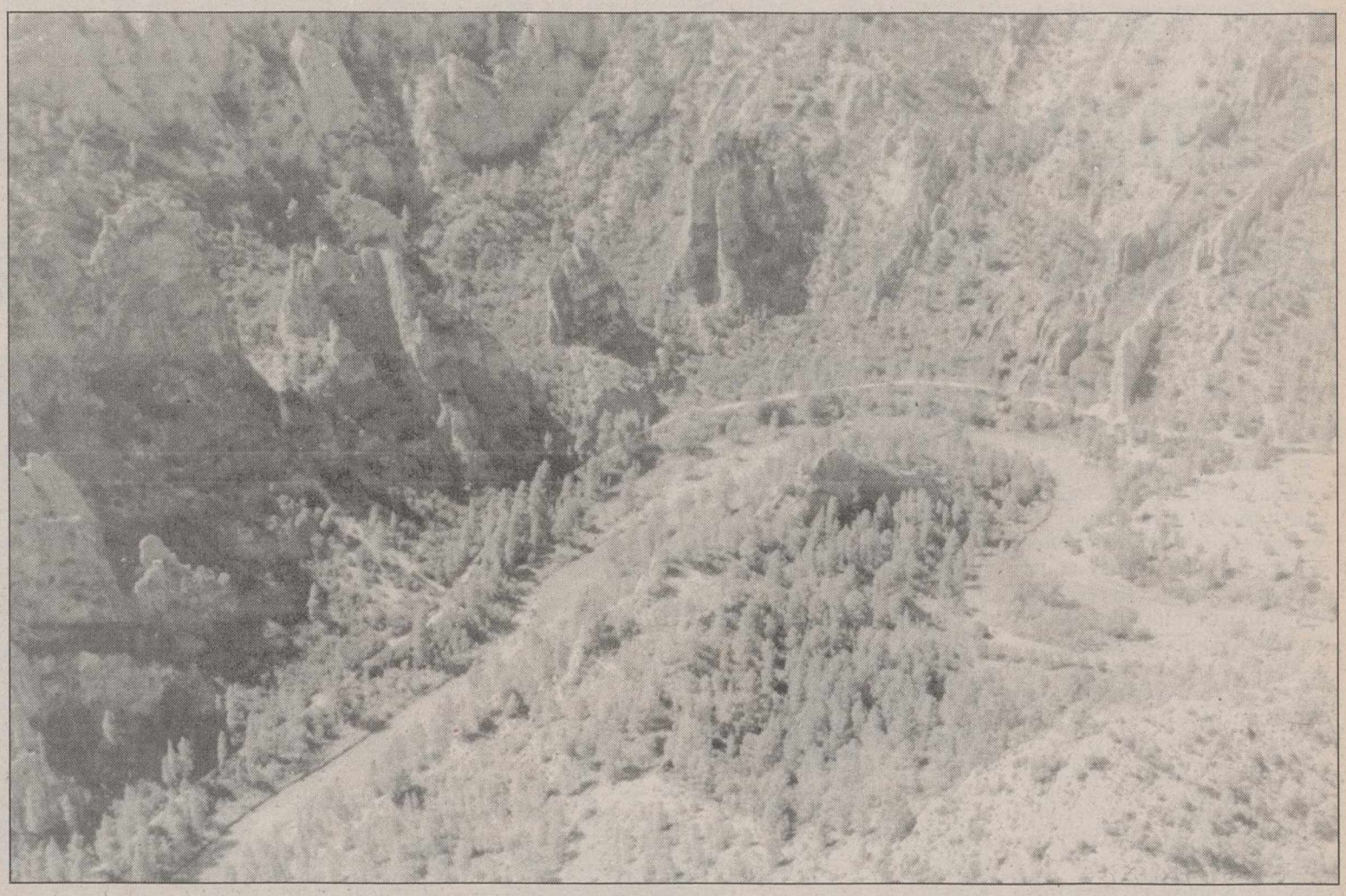

IU pidió valentía a Bono para que exiga la dimisión de Borrell por su propuesta del trazado de la autovía de Levante sobre las Hoces del Cabriel.

"Bono puede estar cavando su propia fosa política"

Refiriéndose a unas declaraciones que ayer hacía Bono de forma despectiva contra IU, Ramón Sotos lanzó un mensaje al presidente regional en el sentido de que "no juegue con los lenguajes porque aquí no está Pujol para ponerle paños calientes y pronto habrá elecciones autonómicas, que tenga cuidado Bono porque puede estar cavando su propia fosa política". Por otra parte, Sotos recordó algunos asuntos que obra del MOPTMA han repercutido negativamente en la región como que se ha incumplido la Ley de Trasvases que ha sido recurrida por el gobierno regional, el Real Decreto para dotar de agua a las famosas 50.000 hectáreas, la Ley de Aguas matando al río Júcar, las normas de estudios ambientales con el tema de la autovía, votar en contra del Plan Hidrológico Nacional en el Consejo Nacional del Agua y desmantelar la estación de autobuses de Albacete.

M.C.D.2022

La Asociación Cultural y Juvenil "El Júcar" organizó la limpieza del paraje Quitapellejos.

Los participantes en este acto recogieron dos remolques de basura.

Organizada por la Asociación Cultural y Juvenil "El Júcar" de Fuensanta

Limpieza del paraje Quitapellejos, en las márgenes del río Júcar

LT

El pasado 25 de agosto, la Asociación Cultural y Juvenil "El Júcar" de la localidad albaceteña de Fuensanta organizó una jornada para limpiar las márgenes del río Júcar en el paraje conocido como Quitapellejos. A la misma, se unió un grupo de una veintena de personas de todas las edades.

Este paraje es tradicionalmente visitado por vecinos de Fuensanta, La Roda y de otras poblaciones cercanas, y "con el paso de los años se ha convertido en un auténtico basurero", comenta Juan Julián Castillo, presidente de esta Asociación y añade que "si a esto le unimos la desastrosa gestión de las aguas que la Confederación Hidrogafica del Júcar hace de nuestro río, el resultado es un paraje cada vez más degradado y que presenta un aspecto verdaderamente lamentable. Era mucha la basura acumulada (se recogieron dos remolques) y era penoso el estado en que se encontraba este paraje".

Mostraron pancartas donde reclamaban agua y limpieza para el río Júcar.

La Asociación Cultural y Juvenil "El Júcar" ha pretendido con esta iniciativa "sensibilizar a la población, a las personas que visitan la zona y a las corporaciones municipales del problema que supone el vertido incontrolado de basuras".

Juan J. Castillo señala que han enviado sendos escritos a los Ayuntamientos de Fuensanta y de La Roda "para que coloquen bidones o contenedores donde poder deposi la basura, así como para q se realice una limpieza per dica". También se portar pancartas donde se podía le "Sin agua no hay vida" y basura, sí río limpio"

Agradecimiento

Desde esta Asociación qu ren agradecer públicamente coloboración a todas las p sonas que "dedicaron parte su tiempo y esfuerzo a e 'sucia', pero hermosa tarea, igual que al Ayuntamiento Fuensanta que nos proporci nó el vehículo para la recog de basura".

Para esta Asociación, naturaleza es un legado q hemos recibido de nuestr mayores para uso y disfru y que no tenemos ningún der cho a destruir, ya que lo deb mos transmitir a las gener ciones futuras en buen esta de conservación. Entre tod debemos concienciarnos colaborar si queremos conse var las cosas que tenemos

†

DON PEDRO MARTINEZ CEBRIAN

Ha fallecido en Albacete, a los 72 años de edad, confortado con los Santos Sacramentos y la Bendición Apostólica de Su Santidad.

D.E.P.

Su esposa, Amparo Henares Lorenzo; hijos, Virtudes, Angel, María y Elicio; hermanos, hermanos políticos, nietos, sobrinos y demás familia

RUEGAN UNA ORACION POR SU ALMA,

Y la asistencia al entierro que tendrá lugar, hoy martes día 30 de agosto, a las SEIS de la tarde partiendo del Hospital General a la Parroquia de la Asunción.

Albacete, agosto de 1994

M.C.D.2022

avés del escrito presentado en la Diputación y dirigido a Juan Francisco Fernández

l PP pide información de la ctuación del Sepei en Yeste

T.R.

portavoz del PP en la ación, Emigdio de Moya, ó ayer la presentación escrito en el registro de itución a través del cual al presidente de la mis- nformación sobre las iones llevadas a cabo por pei en el incendio que la sierra de Yeste.

e escrito es fruto del romiso que el PP en la cia de Albacete adoptó s vecinos de Yeste que ron a la asamblea con- a instancias de esta for- n política el pasado día agosto. En dicha asam- De Moya explicó que se rometió a hacer un segui- o a través de la Dipu- de aquello que era com- cia de la misma en mate- incendios forestales, en eto la actuación realizada l Servicio de prevención nción de incendios (Se- dependiente de la ins- ón.

El PP ha pedido al presidente de la Diputación información sobre la actuación del Sepei en el incendio de Yeste.

ia información

r ello, en el escrito pre- do, De Moya reitera al dente de la Diputación como máximo represen- de los servicios contra dios que tiene constitui- esta institución, "supone- que ha de obrar en su r una amplia información las actividades llevadas o por nuestro Sepei en a la extinción de los ntes incendios desarrolla- en los términos municipa- e Yeste y Molinicos, por e le rogamos nos falicite información en uso al cho que nos ampara en islación vigente".

mismo, el Grupo Popular Diputación también soli- la convocatoria extraordi- y urgente de la comisión mativa correspondiente, carácter monográfico, y a través de la cual se pueda analizar y valorar detalladamente cuantos informes, opiniones, actuaciones, vivencias, etc se hayan llevado a cabo en torno al incendio de la sierra de Yeste.

Futuras explicaciones

De Moya agregó que ésta es una de las actuaciones a las que se comprometió el PP a nivel provincial y de la que tendrá que dar explicaciones al pueblo de Yeste dentro de tres meses, fecha acordada para que los populares cuenten a los vecinos de Yeste en otra asamblea los datos que han averiguado sobre el espectacular incendio. El portavoz popular también recordó que en dicha asamblea el concejal popular del Ayuntamiento de Yeste se comprometió a solicitar la convocatoria de un Pleno extraordinario.

"Nunca hemos criticado a los trabajadores del Sepei"

T.R.

Por otra parte, el portavoz del PP en la Diputación, Emigdio de Moya, recordó que su grupo había realizado una serie de denuncias sobre la descoordinación y descontrol de los directivos del Sepei en el incendio de Yeste, pero nunca de los "obreros" de este servicio, que para De Moya "merecen el máximo respeto porque además son los que se han jugado la piel en las tareas de extinción del fuego".

Asimismo, De Moya criticó a las secciones sindicales de CC.OO. y UGT de la Diputación, porque en su opinión, "han estado desafortunados en sus declaraciones, ya que en ningún momento nuestro grupo ha echado en cara nada al hombre de a pie del Sepei, sino que hemos recogido el sentir de las gentes de Yeste en torno a los dirigentes del Sepei".

En la asamblea de Yeste, el PP también se comprometió a pedir la declaración de zona catastrófica, la exención de impuestos para las zonas afectadas, etc.

Encuentran en la cama a un anciano muerto desde hace varios días

LT

Agentes del Puesto de la Guardia Civil de Casas Ibañez, encontraron el pasado día 26 el cadaver de M.M.M,. de 64 años años de edad y con domicilio en la calle Carretera de Albacete, donde vivía solo, después que una vecina denunciara su desaparación desde hace varios días.

El aviso fue dado a la Guardia Civil el pasado viernes a las 11 de la noche y personados en el domicilio del presunto desaparecido se halló su cuerpo sin vida acostado en la cama y en estado avanzado de descomposción.

Según ha informado el Gobierno Civil de Albacete, el juez de instrucción y médico forense que inspeccionaron el cadaver determinaron como causa de la muerte una hemorragia digestiva alta.

Firmado el convenio colectivo provincial de transportes entre FEDA y los sindicatos

La Asociación de Transportistas, integrada en la Confederación de Empresarios de Albacete y las centrales sindicales UGT y CC.OO. firmaron ayer por la mañana el convenio provincial de transportes.

Este convenio es de ámbito provincial y afecta a 140 empresas y 3.200 trabajadores.

Las negociaciones del convenio se han lllevado a cabo durante este verano y han concluido con la firma del mismo, que recoge una subida salarial del 3% una cláusula de revisión del 4,25%.

El convenio de transportes se suma a los de limpieza y rematantes y aserradores, ya firmados el pasado mes de junio.

SORTEO EXTRAORDINARIO DE SEPTIEMBRE

¡EXTRA!

Lotería Nacional
AHORA, SORTEOS DE LOTERIA JUEVES Y SABADOS

MAS DE 3.500.000 DECIMOS PREMIADOS
500 y 200 MILLONES AL DECIMO
3 DE SEPTIEMBRE
¡NO SE LO PIERDA!

M.C.D.2022

Los fuegos, de escasa importancia, tuvieron lugar en parajes de Yeste, Bogarra y Fuentealbilla, respectivamente

Registrados varios incendios forestale este fin de semana en la provincia

LT

Según informa el parte de incidencias del Gobierno Civil este fin de semana se registraron varios inciendios, de escasa importancia, en diversos puntos de la provincia.

El primero de estos siniestros, tuvo lugar a las 20:00 del día 26 en el paraje "Majablanco y Fuente La Teja", término de Fuentealbilla, propiedad particular, ardiendo una hectárea de matorral y monte bajo, quedando extinguido a las 21:30 horas, interviniendo en la extinción vecinos, forestales, equipo del SEPEI y componentes del Cuerpo de la Guardia Civil.

A las 14,15 horas del día 27, se produjo un incendio forestal en el paraje "Peña Hornero", término municipal de Bogarra, resultando quemadas unas dos hectáreas, 75 pinos maderables, 300 pimpollos y monte bajo, propiedad del Ayuntamiento de dicha localidad, valorado lo siniestrado en unas 105.000 pesetas, siendo extinguido a las 15:45 horas, interviniendo en dicha extinción 2 avionetas, 3 camiones motobombas y 3 vehículos todo-terreno, 17 miembros del SEPEI, civiles y miembros del cuerpo de la Guardia Civil.

Finalmente, a las 12:20 horas del domingo, día 28, se inició un incendio en el paraje "Las Garitas-Loma del Villar de Tus", término municipal de Yeste, habiendo ardido una extensión de 80 metros cuadrados, 5 pimpollos y matorral, quedando sofocado a las 13:00 horas.

En las labores de extinción han intervenido retenes y carrocetas del SEPEI, así como guardas forestales, vecinos y fuerzas del Cuerpo de la Guardia Civil.

Todos estos fuegos fueron sofocados con rapidez.

Varios heridos e encierros y otros festejos taurinos

El día 26, resultaron h tres personas: S.C.M., años, vecino de Cenizat el encierro de becerros brado en dicha loca R.C.N., de 36 años, veci Albacete, en la novilla picadores celebrada en la lidad de Paterna del M y en el toreo de vaquill Liétor, resultó herido el de Hellín, F.G.L., según maciones facilitadas p Gobierno Civil.

Por otra parte, a las horas del día 27, duran encierro de novillos que lugar en Riópar, fue herid asta el vecino de dicha lidad, J.O.L., de 38 año las 12:30 horas, duran encierro de novillos cele en Liétor, resultó heri vecino de Alcoy (Alic P.A.S.

Por otra parte, a las horas del día 28, con n del toreo de vaquillas ce do en la pedanía Ta demarcación Puesto de J.G.H., de 69 años de sufrió heridas por asta de

Hoy se representa en los Festivales de Albacete la obra "Los bosques de Nyx"

LT

Dentro de los XXXIX Festivales de Albacete hoy se presenta a las once de la noche en el recinto ferial, "Los bosques de Nyx" de Javier Tomeo, bajo la dirección de Miguel Bosé.

Según Javier Tomeo, "la historia, construida con personajes de Esquilo, Sófocles, Eurípides, Menandro y Homero, no es complicada: doce heroínas– doce mujeres que perdieron sus seres amados en la guerra de Troya– sobreviven fuera del espacio y el tiempo. Ninguna de esas mujeres, sin embargo, quiere renunciar a sus tristes recuerdos. Saben que olvidar significa tanto como renunciar definitivamente a todos aquéllos a quien una vez amaron y no están dispuestas a hacerlo".

Para su director, Miguel Bosé "estas doce mujeres se arman de valor y esperan al amante, al hijo, al esposo..... aunque también se arman de lenguas afiladas buscando la culpa entre ellas de tanta desgracia. Se arman de ánimo y decisión para vivir, para seguir amando y buscan soluciones imposibles, como negarse a engendrar hijos-soldados, en una huelga de vientres caídos o seducir permanentemente a los hombres para que, embriagados por el amor, no escuchen el ruido metálico de las armas".

Javier Tomeo sitúa esta historia en un bosque ficiticio, donde se las imagina perdurando una eternidad, lo llama el bosque de Nyx, que es la diosa de la noche, madre del sueño y de la muerte, madre también de las furias del remodimiento, cuya planta sagrada es la adormidera. A este bosque atemporal, va a buscarlas un mensajero de nuestros tiempos, pidiéndoles ayuda para parar otra guerra, la suya, la de hoy y mañana. Las protagonistas bélicas le cuentan su versión de la historia y así ellas se liberan de su peso milenario, mientras el mensajero se nutre de las penas, los amores, las gracias y las desgracias de una "tribu de míticas mujeres".

En cuanto al reparto, señalar que éste está protagonizada por: Gabriel Moreno, María Fernanda D'Ocón, Anar Marzoa, Beatriz Carvajal, Marga González, Claudia Gravi, Mercedes Samprieto, Asunción Sánchez, Natalia Menéndez, Juana Cordero, Pilar Reb Montse G. Romeu y M Adanez.

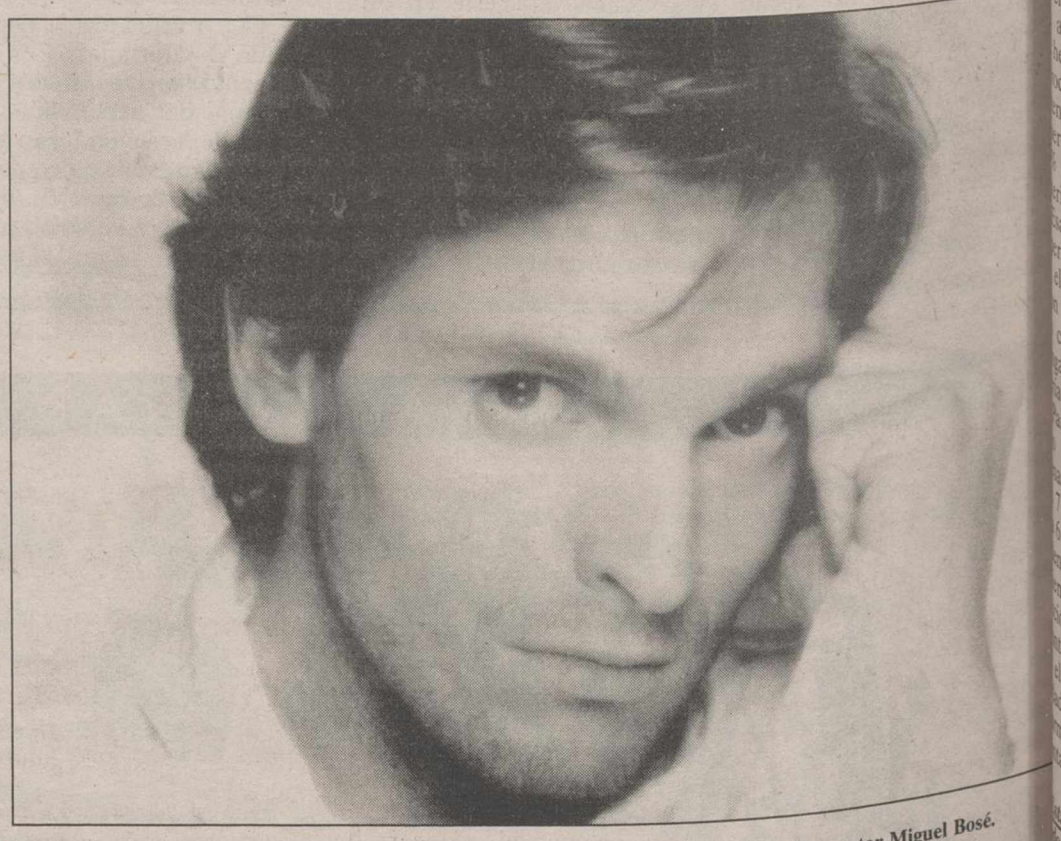

La historia protagonizada por doce mujeres y un hombre está dirigida por el cantante y actor Miguel Bosé.

M.C.D.2022

celebrará el día 13, en Feria como es tradicional, para los fines benéficos de la AECC

Más de 2.500 mujeres para a cuestación contra el cáncer

F. IZAGUIRRE

is de 2.500 mujeres están o invitadas por la Asoión Española Contra el er (AECC) en Albacete, que colaboren en la orgaión y atención al público postulación que se celeel próximo día 13 en esta l, destinada a conseguir s para los fines benéficos citada asociación.

formó el presidente de la Provincial de Albacete AECC, César Antonio za Frías, que muchas de mujeres son ya colabora- de la asociación, y que han sido atendidas en últimos meses por el o de Prevención del Cán- Mama. La participación das ellas consistirá en perse en las distintas mesas e distribuirán en toda la d para la postulación con- l cáncer y facilitar esta idad.

sar Cabeza resaltó la rtancia de que todas estas res acepten la invitación AECC, pues "ofreciéns un poco de su tiempo a contribuir notablemente abajo de lucha contra el er que desarrolla la asoión, del que muchas pers se están beneficiando en lud".

esde el año 1953 se viene rando cada año en esta al la postulación contra el er, consolidándose como tradición en la Feria en que los albaceteños van entando su participación. dicó al respecto César za que "la respuesta de ciudadanos ha sido desde año hasta ahora masiva. hecho, nunca ha habido un oceso en las cantidades nidas de un año para otro, ándose en torno al 15 y la postulación del año rior".

sa misma tendencia se ra que vuelva a reafirmarl día 13 de septiembre, la colaboración de todos ciudadanos y de quienes gan a visitarnos en nuestra a", afirmó.

ara la postulación de este se distribuirán unas 30 s por todo Albacete, y a 7 de la tarde del próximo 6 se reunirán todas las preitas de mesa y demás mbros del Comité de ión Social de la Asociación tra el Cáncer, comité que l organizador de esa actid de cuestación y que anteente se constituía como a de Damas.

La Asociación Contra el Cáncer ultima los preparativos para su postulación anual en la capital.

Se distribuirán unas 30 mesas por toda la ciudad.

amos en una labor de s para todos"

dicó César Cabeza que el ité de Acción Social está to en su composición a s las personas, sean mujeres u hombres, pues el objetivo es ir concienciando al hombre para su intervención en este tipo de actividades, en las que tradicionalmente ha participado mayoritariamente la mujer. "Estamos en una labor de todos para todos", señaló el presidente de la Junta Provincial de la AECC.

Los fondos que se obtienen en las postulaciones hacen posible que puedan mantenerse y funcionar programas como el que desarrolla el Centro de Prevención del Cáncer de Mama, por el que se han detectado hasta el momento unos 70 cánceres que han sido tratados de manera inmediata, en favor de la salud de las mujeres afectadas.

Unos 500 jóvenes en el club de no fumadores

F. I.

Una de las mesas que se distribuirán para la postulación estará ocupada por los miembros del club juvenil de no fumadores de la AECC, que en Albacete aglutina a cerca de 500 jóvenes.

Esta mesa se colocará en la calle Marqués de Molins, en las proximidades de la Plaza del Altozano, y como en otros años se espera la asistencia a la misma de los jugadores del Albacete Balompié.

Los jóvenes también visitarán las demás mesas durante la postulación, portando sus distintivos de pertenecer al club de no fumadores.

La alcaldesa presentará hoy el programa oficial de actividades de la Feria 94

LT

La alcaldesa de Albacete, Carmina Belmonte, va a presentar hoy a los medios de comunicación el programa oficial definitivo de actividades para la Feria que ya está próxima a comenzar. LA TRIBUNA tiene previsto ofrecer mañana en sus páginas a sus lectores el programa completo.

Cuando la imprenta los entregue, se iniciará la distribución de programas feriales a los albaceteños, con lo que una vez más se vivirá el espectáculo de las colas en el Ayuntamiento.

Además, ya hay numerosos carteles de la Feria pegados en las paredes de Albacete, y se están emitiendo anuncios publicitarios en televisión que intentarán acrecentar el ya elevado número de visitantes que registran las fiestas de nuestra ciudad.

Campeonatos de Dominó y Mus, en el Ateneo, con motivo de la Feria

LT

El Ateneo Albacetense una vez más colabora en el programa ferial con dos campeonatos provinciales de "juegos de mesa" que se celebran en su tercera edición y que han sido acogidos con un ambiente de gran expectación.

En las ediciones anteriores, tanto por el número como por la calidad de las parejas participantes, las competiciones tuvieron mucho relieve dentro de las actividades sociales de la entidad, acordándose su continuidad con motivo de la Feria.

En esta ocasión, con el patrocinio del Ayuntamiento y de nuestro diario, las competiciones se disputarán durante los días de feria, del 8 al 16, pudiéndose hacer las inscripciones hasta las ocho de la tarde del día 7.

Para el campeonato de dominó se han establecido tres premios: 50.000 pesetas y trofeos para los campeones; 25.000 y trofeos para los subcampeones y trofeos para los clasificados en tercer lugar.

Para mus, un juego que tiene muchos aficionados en nuestra capital, se han establecido otros tres premios: Primero, de 25.000 pesetas y trofeos; segundo, 10.000 pesetas y trofeos y un tercero, con trofeos.

Con estos torneos y otras diversas actividades artísticas y culturales, que tendrán lugar en esta primera quincena de septiembre, el Ateneo se manifiesta como una entidad dinámica y comprometida con el éxito del certamen ferial.

M.C.D.2022

El certamen se desarrollará en la localidad conquense entre los días 1 al 6 de septiembre

XXII Fiesta Internacional del Ajo en Las Pedroñeras

LT

A partir del próximo 1 de septiembre y hasta el día 6, la localidad conquense de Las Pedroñeras celebrará la XXII edición de la Fiesta Internacional del Ajo, en la que se incluyen unas jornadas técnicas, dirigidas fundamentalmente a los cultivadores de ajos, una exposición de maquinaria agrícola y de diversos productos relacionados con este cultivo y una jornada gastronómica dedicada a promocionar el consumo del ajo que tendrá lugar el día 6 preparada y servida por el popular restaurante "Las Rejas".

El Ayuntamiento de Las Pedroñeras ha organizado estos actos en colaboración con la Consejería de Agricultura y Medio Ambiente de la Junta de Comunidades de Castilla-La Mancha y con el Patronato de Promoción Económica perteneciente a la Diputación de Cuenca.

Las jornadas técnicas comenzarán el día 5 en la que participarán hasta seis especialistas donde se abordarán temas relacionados con la sanidad, agrupación para tratamientos integrados, problemas fitipatológicos causados por nesmatodos en el cultivo, obtenciones de semillas libres de virus, hongos y mecanización del cultivo del ajo.

Por otra parte del 1 al 4 de septiembre, en la carretera de Las Mesas, estará instalada una exposición de maquinaria agrícola que estará abierta al público de 11 a 14 horas y de 17 a 21,30 horas.

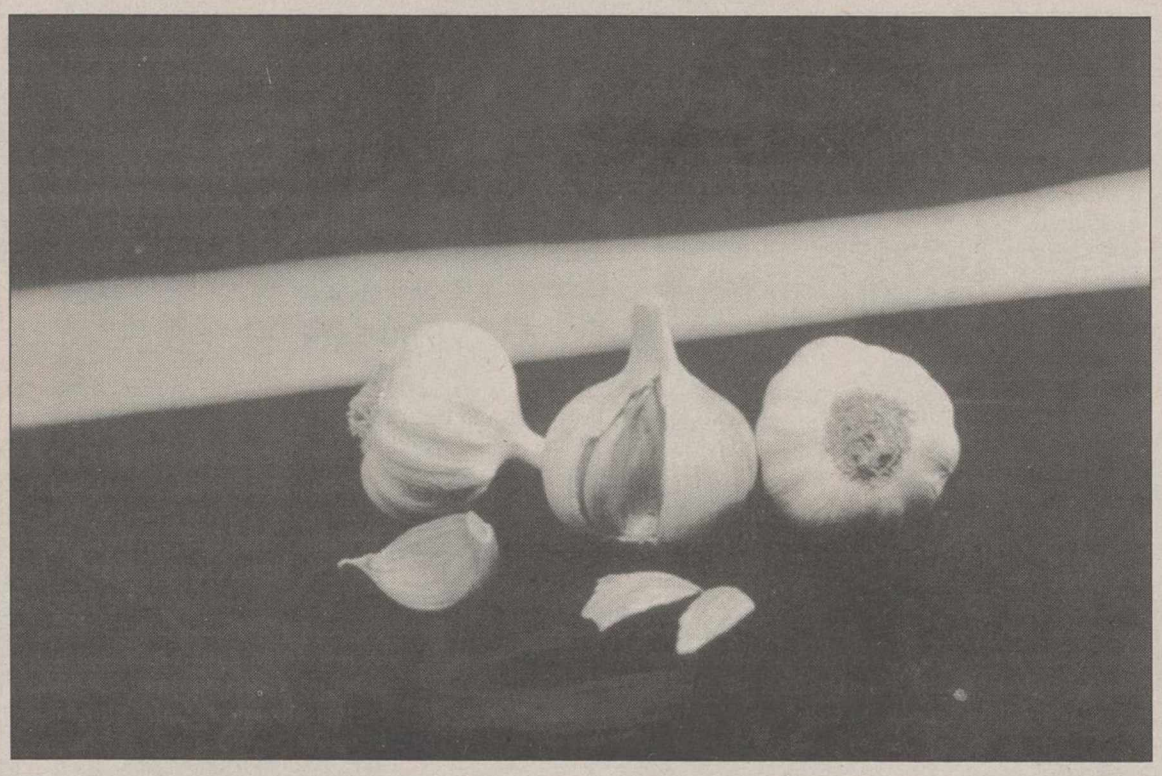

Cartel anunciador de la Feria Internacional del Ajo.

Mesa redonda sobr el futuro del ajo en Castilla-La Mancha

L

Dentro de los actos programados con motivo de la XXI Fiesta Internacional del Aj está prevista una mesa redond bajo el título: "Presente y futu ro del cultivo del ajo en Cas tilla-La Mancha", que ser moderada por el delegado pro vincial de la Consejería d Agricultura de Cuenca, Luis d Arce y en la que participará Antonio Salinas, director gene ral de Producción Agraria d la Junta de Comunidades Ciriaco Vázquez, subdirecto general de Productos Horto frutícolas del MAPA; Jos Santiago Rodríguez Zarco presidenmte de COOPAMAN y de la Mesa Nacional del Ajo José Antonio Romero, presi dente de la cooperativa "Santa Mónica", de Balazote; Antonio Giménez González, jefe de sec ción de coordinación de Agen cias de la Delegación Provin cial de Agricultura de Cuenca y Juan Pacheco Parra, presi dente de la cooperativa "San Isidro, el Santo" de Las Pedro ñeras.

La clausura de estas jornadas técnicas correrá a cargo del consejero de Agricultura y Medioambiente de la Junta de Comunidades de Castilla-La Mancha, Fernando López Carrasco.

Guía

EXPOSICIONES

- Del 23 al 31 de agosto, "Pintoras de la Sierra del Segura", organizada por Aula de la Mujer, Programa 0,5% Ministerio de Asuntos Sociales, Federación Española de Universidades Populares.

* Exposición de comics de Sergio Bleda.

- Del 17 de agosto al 5 de septiembre en el Nilo.

* Exposición "La Tauromaquia en el coleccionismo".

- Del 2 al 18 de septiembre en el Ateneo. Organizada por el grupo vitolfílico "Los Llanos" podrá visitarse por la mañana de 12 a 14 horas y por la tarde de 19 a 21 horas.

TEATRO

* Programación teatral de Cultural Albacete para los días de Feria de la capital, en el Auditorio Municipal:

- Del 8 al 12 de septiembre, representación de la obra de teatro "Segundos fuera", de Barry Cleyton, dirigida por Angel García Moreno. Actuarán Lola Herrera y Francisco Valladares. Funciones a las 20 y 23 horas.

- Del 13 al 18 de septiembre, representación de la obra de teatro "Cristal de bohemia", de Ana Diosdado.

Actuarán Queta Claver, Francisco Piquer y Jaime Blanch, entre otros.

Funciones a las 20 y 23 horas en los días del 13 al 17, y a las 20 horas el día 18.

CERTAMENES LITERARIOS

* I Premio Cachivaches de Relato Corto. Organizado por la Asociación Cultural y Musical de Molinicos.

- En las bases de este concurso se establece que podrán participar todas las personas que lo deseen. Los relatos presentados podrán tener cualquier temática, sin restricción alguna.

Los trabajos constarán de un mínimo de tres folios y un máximo de veinte, mecanografiados por una sola cara a doble espacio.

Podrán presentarse cuantas obras se desee, siempre que se haga por separado. Se concederá un premio de 35.000 pesetas y placa conmemorativa. El fallo del concurso se dará a conocer el día 6 de diciembre de este año, poniéndose la organización en contacto con el interesado para concretar la entrega. Asimismo, se comunicará a todos los participantes el resultado del mismo.

Las obras se presentarán en dos sobres, ambos indentificados por el mismo seudónimo o lema en su exterior. El primero se presentará cerrado y contendrá los datos personales (nombre y apellidos, domicilio, DNI y teléfono de localización). En el segundo sobre se pondrá exclusivamente las hojas que contengan el relato y el primer sobre.

La presentación de las obras se realizará en propia mano o por correo a la siguiente dirección: I Premio Cachivaches de Relato Corto. Asociación Cultural y Musical de Molinicos, 02440 de Molinicos; antes del 1 de noviembre de 1994.

ACTUACIONES MUSICALES

* Clases magistrales de práctica en orquesta de cámara Riópar'94. Conciertos.

- Día 31 de agosto a las 20:30 horas en el salón del Ayuntamiento de Molinicos.

VERANO-JOVEN

* Programa de actividades Verano Joven 1994 organizado por el Ayuntamiento de Albacete.

- Actividades para jóvenes de 15 a 17 años: **Taller de fotografía**. Hasta el 16 al 30 de agosto. Máximo de participación 15 personas.

- Actividades para todos. Talleres manchegos.

CONCURSOS

* I Concurso de Artesanía Feria de Albacete organizado por la Asociación Provincial de Artesanos de Albacete.

- Se establecen tres premios: Primero dotado con 125.000 pesetas; segundo de 100.000 y tercero de 75.000 pesetas.

Según las bases, el jurado podrá declarar desierto alguno de estos premios.

Las obras premiadas pasarán a formar parte del patrimonio de esta asociación.

Todas las obras presentadas tendrán que hacer alusión a la Feria de Albacete. Pueden participar todos los artesanos/as residentes en Albacete y su provincia, que estén en posesión del carnet de artesano o acrediten haberlo solicitado.

Las obras podrán ser de cualquier especialidad que esté recogida en el repertorio de oficios artesanos aprobado por Orden de la Consejería de Industria y Turismo, de 22 de enero de 1987 (D.O.C.M. nº 7 de 6 de febrero de 1987).

Las obras serán inéditas, no habiéndose presentado en ningún otro concurso.

La fecha límite para presentar las solicitudes es el 31 de agosto de 1994, en la sede de esta asociación, C/ Muelle, 7 02002 Albacete.

Las obras se depositarán en el salón de exposiciones del Recinto Ferial de Albacete, durante los días 5 y 6 de septiembre de 1994, de 10 a 14 horas y de 19 a 21 horas.

Los gastos que ocasione el transporte de las obras, correrá a cargo del artesano/a.

Las obras se expondrán en el salón de exposiciones del Recinto Ferial, durante los días de la Feria y podrán ser retiradas el día 18 de septiembre a partir de las 20 horas y el día 19 de 10 a 14 horas.

Se garantiza la seguridad y vigilancia de la exposición, dentro de los límites que establece la empresa aseguradora contratada.

INFORMACION CULTURAL

* Punto de Información Cultural (PIC) del Ministerio de Cultura: En la Biblioteca Pública del Estado, C/ San José de Calasanz, 14, 5ª planta. Teléfono 348454. * El Centro Coordinador Provincial de Bibliotecas cuenta con las siguientes líneas: 523014 (teléfono) y 522965 (fax).

M.C.D.2022

TOROS

Quince mil pensionistas elegirán la mejor faena de la Feria

Carlos GUTIÉRREZ

La Dirección Provincial del Instituto de Servicios Sociales, Inserso, ha convocado la tercera edición del trofeo taurino que lleva su nombre y que premia cada año al autor de la mejor faena de la Feria.

El jurado está potencialmente integrado por los 30.000 socios del Inserso en Albacete, que llevan a cabo la votación depositando sus votos en cada una de los representates de los centros y residencias.

El director provincial, Florentino Godes, considera que al menos 15.000 pensionistas participarán en esta iniciativa que este año encuentra mejor respuesta. En los dos años anteriores el triunfador ha sido el torero José María Manzanares.

Los delegados de cada uno de los centros son: Hogar de Palma, "Juanele"; Avila, Antonio García "El Barberillo"; Residencia, Ginés Picazo; Ibarra, Pascual López; Martín, Antonio López Sánchez; Villarrobledo, Zacarías García Filoso; y Almansa, Nicolás Gosálvez.

Los socios del Inserso pueden presenciar el vídeo de cada corrida en cada uno de los centros y residencias en horario de mañana y tarde, siendo grabadas las actuaciones por los delegados y miembros del jurado.

Como asesores del jurado actúan los aficionados Carlos Sempere, concejal, y Juan Siquier, médico, siendo el secretario Salvador González Moncayo.

Ascensor

El Inserso ha habilitado un ascensor en la puerta de entrada a la plaza de los tendidos tres y cuatro para uso de personas incapacitadas, mientras que la Federación de Minusválidos ha adquirido los abonos correspondientes a dos palcos, 42 y 43, para uso exclusivo de estas personas. El importe de la inversión asciende a 3.600.000 pesetas, que se inscribe en un programa de mayor extensión que afecta a todas las instalaciones utilizadas durante la Feria y especialmente en el recinto ferial.

Samuel Flores

El encierro de Samuel Flores ha sido elegido como el triunfador de la feria de Bilbao. Los toros de Samuel fueron lidiados por Curro Vázquez, que cosechó dos broncas; Enrique Ponce, una oreja, y Javier Vázquez, una oreja.

Cartel de Dámaso

La revista "Feria Taurina 1.994", que aparece por primera vez este año con el objeto de resaltar las particularidades de la Feria de Albacete y que dedica varias páginas a la figura de Dámaso González en el año de su despedida, comenzará su distribución gratuita el día seis de septiembre acompañada de un cartel de 70 por 50 centímetros en el que se recrean otros dos carteles taurinos. En uno de ellos, se reproduce el de la feria de San Juan de Alicante de 1.969, con la terna del día de la alternativa del torero albaceteño, que se doctoró de manos de "Miguelín" con "Paquirri" de testigo; en el otro, con la figura de Dámaso González interpretando una chicuelina, se incluye la terna de su última tarde de toreo profesional, la del próximo 16 de septiembre, con Manzanares y "Espartaco".

Portada del programa de mano del Trofeo del Inserso.

Páginas Amarillas
1994/95
GUÍA de: Albacete
Si no quiere que su Negocio desaparezca durante un año, llame URGENTEMENTE a las PÁGINAS AMARILLAS, porque cierran su edición el 07-09-94
El plazo MÁXIMO para contratar su publicidad será hasta el 23-09-94
21 00 46
¡Dése prisa que cierran!
CETESA
Grupo Telefónica

TELEVISION ALBACETE
LA FERIA EN DIRECTO
* ENTREVISTA DIARIA AL CONCEJAL O DELEGADO DE FERIA EXPLICANDO EL DIA A DIA DE LA FERIA A TRAVES DEL AYUNTAMIENTO.
* ENTREVISTAS A PERSONALIDADES, ARTISTAS, PERSONAJES POPULARES, ETC.
* REPORTAJE DE LAS ACTIVIDADES DEPORTIVAS DEL DIA.
* REPORTAJE DE LA CORRIDA DEL DIA Y ENTREVISTAS CON TOREROS, GANADEROS, ETC.
* LA GENTE DE LA FERIA.
CANAL 48
2 HORAS DE PROGRAMA EN VIVO REALIZADO DESDE LA FERIA DE 22 A 24 HORAS TODOS LOS DIAS.

M.C.D.2022

Organizadas por Enrique Rangel López, este año los actos fueron aún más vistosos al celebrarse el 25 aniversario

Múltiples anécdotas en las fiestas de "humor y convivencia" de Golosalvo

LT

Golosalvo del 18 al 21 de agosto vivió las "Gloriosas Fiestas de San Enrique Mártir, patrón de todos los Monarcas europeos, Señores Guardas Forestales y también de los otros señores guardias que se visten de verde". Estos festejos de "humor y convivencia" que vienen siendo organizados por Enrique Rangel desde hace 25 años, al igual que en ediciones anteriores resultaron todo un éxito entre los vecinos a tenor de los variados festejos programados, que este año fueron aún más vistosos al coincidir con este aniversario.

Igualmente fueron numerosas las personas de otras localidades que se acercaron hasta esta villa a contemplar las variadas metopas o escudos propiedad de los habitantes de Golosalvo.

Por otra parte, entre las diversas autoridades que han contestado al programa de fiestas de este año, Enrique Rangel destacó, entre otras, la de José Bono, la del presidente autonómico de Navarra, la de la Junta de Castilla y León, la de la Dirección General de la Guardia Civil y la del Teniente General-Jefe de la Primera Región Aérea y del Mando Aereo del Centro, Casimiro Muñoz Pérez.

Asimismo y durante estos días "recibimos la visita de la Guardia Civil de Madrigueras y Fuentealbilla, que también son personalidades que prestan una justicia sana e incorrupta", añadió el organizador de estos festejos declarados de "interés turístico internacional" en los que una vez más se sucedieron las anécdotas o curiosidades.

Así, por ejemplo "hubo pólvora y carcasa de color por el día ante el estupor de los vecinos, algunos de los cuales lloraban porque con ese dinero se podrían haber comido 10 corderos", comentó Ragel, quien añadió que "presenté a la hija de Raúl Bormate como la de un general que venía a ver las metopas y casi se ponen en pie los vecinos. Asimismo los hornazos eróticos, con dos huevos y en medio una salchicha, hicieron que se santiguase más de una beata".

Enrique Rangel López, en pose de saludo castrense, rodeado de un grupo de vecinos disfrazados de lo más variopinto.

Finalmente, subrayó la brillante actuación de los Coros y Danzas de Mahora con el cartero de esta localidad como solista, "mientras que el cura de Golosalvo, solista de cuerda, tocaba la campana y la Policía Municipal presentaba armas".

RADIO 2000

RADIO 2.000
EN EL 107.8 F.M.
LA RADIO LOCAL

FESTIVAL DE ALBACETE
HOY DIA 30:
LOS BOSQUES DE NIX
de JAVIER TOMEO
Dirección: MIGUEL BOSE
Con: MARIA FERNANDA D'OCON, ANA MARZOA, BEATRIZ CARVAJAL, CLAUDIA GRAVI, MERCEDES SAMPIETRO
RECINTO FERIAL. 11 NOCHE
AYUNTAMIENTO DE ALBACETE
* CONCEJALIA DE CULTURA *

AVISO
TEATRO CARLOS III
SE COMUNICA AL PUBLICO QUE A PARTIR DEL PROXIMO DIA 1 DE SEPTIEMBRE DE 1994, EN HORARIO DE 6 TARDE a 10 NOCHE, SE PONDRAN A LA VENTA LAS ENTRADAS PARA LAS COMPAÑIAS DE TEATRO DE LA FERIA-94
Albacete, 30 de Agosto de 1994
LA EMPRESA

PISOS DE LUJO EN BARRIO SAN PABLO
(Entre la Fiesta del Arbol y Plaza del Pelibayo)
SALON-COCINA-TRES DORMITORIOS-DOS BAÑOS
TRASTERO-DOS ARMARIOS EMPOTRADOS
COCINA AMUEBLADA-PUERTAS DE ROBLE
CALEFACCION INDIVIDUAL-VIDEO PORTERO
PAVIMENTO PRIMERA CLASE
ENTRADA DESDE 500.000 PTAS.
INFORMACION Tel: 908/86 41 95 y a partir de las 8 tarde tel: 50 72 48

Manos Unidas
CAMPAÑA CONTRA EL HAMBRE

SER JUSTO ES COMPROMETERSE
Donativos:
En los principales Bancos y Cajas de Ahorro, en las 72 Delegaciones de MANOS UNIDAS y en su Comité Ejecutivo
MANOS UNIDAS - Campaña Contra el Hambre
Comité Ejecutivo
Barquillo, 38, 2.º - 28004 Madrid - Tfno. (91) 410 75 00
Deseo recibir: — Información de Manos Unidas — Impreso de socio colaborador
Nombre
Dirección
C.P. Provincia

LA S.D.A. ALBACETE BALOMPIE, CONVOCA PRUEBAS DE SELECCION PARA EL INGRESO EN SUS EQUIPOS INFERIORES, CATEGORIA BENJAMIN
Podrán participar en las citadas pruebas de selección, TODOS LOS NIÑOS NACIDOS ENTRE EL 1 DE ENERO DE 1985 AL 31 DE DICIEMBRE DE 1986, las solicitudes se deberán presentar en la sede de la S.A.D. ALBACETE BALOMPIE, AVDA. DE LA ESTACION, 5
Las pruebas se realizarán el día 3 de septiembre, en el campo anexo al de la federación, a partir de las 11 horas debiéndose presentar con atuendo deportivo.

CLUB GIMNASIO PALAS
ESCUELA DEPORTIVA
C/ San Antonio, 7
Teléf: 21 86 21
ALBACETE
MANTENIMIENTO SEÑORAS -AEROBIC- ¡¡CON SERVICIO DE GUARDERIA!! Y CLASES ESPECIALES PARA LA TERCERA EDAD
CLASES PARA NIÑOS DESDE LOS 5 AÑOS
GIMNASIA RITMICA - GIMNASIA DEPORTIVA - JUDO - KARATE - SQUASH - GIM JAZZ MAN - MANTENIMIENTO MASCULINO Y FEMENINO - PESAS Y APARATOS DE MUSCULACION - MINI-FRONTONES - SAUNA FILANDESA - SAUNA VAPOR - HIDROMASAJE - RAYOS UVA

M.C.D.2022

La Tribuna

ALMANSA

Señalar que también están en marcha las obras de rehabilitación del Palacio de los Condes de Cirat (más conocido como la Casa Grande)

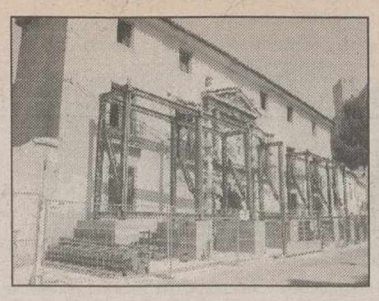

lado afirma que cambiarán la fisonomía de la ciudad

Diversos proyectos rbanísticos en marcha

alde almanseño mani- a recientemente que oyectos de urbanismo e están llevando a cabo cambiar la fisonomía ciudad. La finalización UP nº 2, el inicio de rrespondientes al SUP las obras de rehabi- ón del Palacio de los es de Cirat y la cons- ión de la piscina rta, fueron los proyec- tados por Callado.

is BONETE PIQUERAS

Retrasos en las obras de construcción de la piscina cubierta.

ún explicó Antonio o, en estos momentos se ntran en marcha en nues- ad un buen número de tos urbanísticos, proyec- e a medio y largo plazo transformar -a juicio del e- el aspecto general y fraestructura urbanística versas calles y zonas de ra ciudad. Callado reco- , que las obras que actual- e se están realizando de a la construcción de la a cubierta junto al campo fútbol municipal llevan camente tres meses de o respecto a los plazos tos para su ejecución. retraso ha sido justificado l edil almanseño debido complejidad del proyecto lizar en cuanto a los sis- s de calentamiento de las . El alcalde almanseño ció, que esta misma sema- ene prevista una urgente ión con representantes de presa constructora con el vo de que se agilicen al mo los trabajos.

r otro lado, señalar que bién están en marcha las s de rehabilitación del cio de los Condes de Cirat conocido como la Casa de), lugar que esta des- o a ser la sede del nuevo ntamiento almanseño. pecto a los rumores que laban por la ciudad de que s obras se habían parali- , Callado los desmintió mente, afirmando que las nas se estaban realizando n buen ritmo y con una buena calidad de ejecu- . Otro de los proyectos almente en marcha (las s de los nuevos juzgados), e ha confirmado que per- necen paradas, ya que la presa constructora se decla- recientemente en quiebra.

Callado aseguró, que en estos momentos se está a la espera de que la nueva empresa adjudicataria de las obras las reinicie.

SUP nº 1, un proyecto de lujo

Antonio Callado, en relación al ya avanzado estado de las obras en el sector urbanizable número 1 de la ciudad, definió el proyecto como un auténtico lujo. La urbanización del SUP nº 1 de nuestra ciudad, hace referencia a una de las unidades de actuación más importantes de las contempladas en el Plan General de Ordenación Urbana y supondrá, una vez finalizada, un costo que superará los 300 millones de pesetas.

El 12 de septiembre de 1992, el Pleno del Ayuntamiento aprobaba por unanimidad el proyecto de urbanización del Sector Urbanizable Programado nº 1 de nuestra ciudad situado a espaldas del instituto "Claudio Sánchez Albornoz". Según explicó en su día Juan Milla concejal de Urbanismo, la urbanización del SUP nº 1 es uno de los proyectos más importantes de los que se contemplaban en el PGOU, siendo el proyecto una completa iniciativa de los propietarios de las parcelas afectadas. Destacó Milla, la configuración de la denominada "junta de compensación", que está formada por los propietarios y que son, en definitiva, quienes van a tener que soportar totalmente los gastos de gestión y urbanización del lugar.

Según se dijo en su día por parte del responsable municipal de urbanismo, al término de las obras, el Ayuntamiento de Almansa se va a encontrar con más de 100.000 m2 completamente urbanizados, que supondrán una inversión aproximada a los 303 millones de pesetas más IVA. A parte de esto -aseguró Milla- el Ayuntamiento se verá beneficiado directamente con el 11 por ciento de esos 100.000 m^2 de una forma completamente gratuita, además con una abundante cesión de viales, zonas verdes y equipamientos sociales que alcanzarán cerca del 50 por ciento de la superficie total del sector.

25.000 m^2 de terreno gratuito

Luis BONETE

Durante un encuentro con los medios, Callado hizo referencia al avanzado estado de las obras en el SUP nº 1 de nuestra ciudad manifestando su satisfación por la creación de una "junta de compensación" del sector que va a permitir el que se cree en la ciudad un importante proyecto de urbanización que Callado definió como de auténtico lujo.

Una vez finalizada la urbanización total del SUP nº 1, están previstas la construcción en el sector de casi 360 viviendas de tipo chalet, constando el mismo de casi 25.000 m2 entre zonas escolares, jardines y equipamientos. Callado aseguró a Almansa Uno Radio, que las obras estarían acabadas en el plazo de un año y destacó, que lo más importante era el tremedo cambio de fisonomía que iba a sufrir Almansa a raiz de la celebración de estas obras. Para Callado, la urbanización del SUP nº 1 es el cambio que más se va a notar en la ciudad en los últimos años. "El SUP nº 1 -dijo Callado- será el lujo más importante que se va a permitir esta ciudad. En él van a ir situadas 351 viviendas, y al Ayuntamiento le van a venir completamente gratuitos en torno a 25.000 m^2 en forma de zonas de equipamientos. La grandeza de esta obra, a parte de ser un lujo el tener tantos metros de jardín en el centro del pueblo, es que la estructura de la ciudad va a cambiar por completo. Almansa se va a hacer casi el doble en viales, alcantarillado, alumbrado de cuando nosotros entramos en el Ayuntamiento. El cambio añadió- va a ser bestial; la gente no va a poder ver claro lo que supone esto para la ciudad hasta que vea terminado el proyecto, cuando se termine, más de uno se asombrará de cómo va a quedar".

Programa de actos feriales para la jornada de hoy

Luis BONETE

El programa de actos en cuanto a actividad festera, se resiente los primeros dias de la semana que en la ciudad son laborables. No obstante, la animación crece por las tardes en el jardín de la Glorieta, lugar donde se concentran la mayoría de las casetas y stands de grupos y asociaciones.

Los actos programados para hoy martes son los siguientes:

- 11 horas.- En el templete del jardín se llevará a cabo un taller infantil patrocinado por la OMIC y organizado por la asociación de mujeres dinamizadoras de Almansa (AMDA), en el que se construirá un puzzle gigante de Castilla-La Mancha.

- 20 horas.-En el pabellón municipal charla coloquio sobre mujer y salud.

- 20 horas.- En el templete del jardín tendrá lugar teatro de guiñol a cargo del grupo "el Globo", que pondrá en escena la divertida obra "Marionetas y fantoches, títeres a troche y moche".

- 24 horas.- En el jardín, café-teatro en la caseta del la asociación de Arte Escénico y Musical de Castilla-La Mancha, con la escenificación de diversos fragmentos y piezas teatrales interpretados por miembros de la asociación.

M.C.D.2022

La Escuela de Vendimia se ocupará, como en años anteriores, de acoger a aquellos niños cuyos padres vayan a realizar las tareas de recolección de la uva

Suele acoger una cifra media de 70 alumnos cada año

Nueva etapa de la Escuela de Vendimia

La próxima semana se abrirá el plazo de inscripcción en la Escuela Municipal de Vendimia que, como en años anteriores, se ocupará de acoger a aquellos niños cuyos padres vayan a realizar las tareas de recolección de uva. El Ayuntamiento pondrá en marcha un año más este programa, una vez que den comienzo las labores de recolección. Para poder disfrutar de este servicio, los padres que lo deseen deben recoger las inscripcciones en el Centro Social Polivalente, y presentarlas entre los días 5 y 16 del mes de septiembre.

Juan MARTINEZ

La Concejalía de Servicios Sociales del Ayuntamiento de Villarrobledo pondrá en marcha la escuela de vendimia una vez que comiencen las labores en el campo, algo que todavía está en el aire, y que dependerá de cada caso concreto. No obstante, a partir de la segunda mitad del mes de septiembre se espera que de comienzo la vendimia en Villarrobledo. En ese momento se podrá comprobar cuál es el estado real de los viñedos en la localidad, después de la pertinaz sequía que ha vivido, y vive, el campo roblense. A la sequía hay que sumarle los destrozos causados por las últimas heladas, que también han contribuido a crear un ambiente de pesimismo generalizado entre los agricultores, que esperan todavía una descarga de agua que pueda paliar en parte la situación por la que atraviesan nuestros viñedos. Sin duda, donde también se dejará notar esta situación será en el número de niños que acudirán a la escuela de vendimia, en la que durante estos años pasados se ha venido acogiendo a unos 70 hijos de vendimiadores. La mala situación de las viñas hará que decrezca la necesidad de mano de obra, por lo que el número de vendimiadores decrecerá sensiblemente, según señalan los propios agricultores.

Los padres que deseen inscribir a sus hijos en la escuela de vendimia deben a cudir al Centro Social Polivalente que se haya en la C/ Virrey Morcillo, 2. A partir de las diez de la mañana, y hasta las dos de la tarde, los trabajadores centro se encargarán de tramitar estas inscripcciones para que los niños se puedan trasladar a la escuela, cuando comiencen las tareas de recolección. La escuela de vendimia tiene previsto ofrecer a los niños un horario continuado desde las siete de la mañana, y hasta las siete de la tarde, que se extenderá de lunes a sábado, de tal manera que los padres deberán hacerse cargo de los pequeños el domingo, único día que no funciona la escuela de vendimia.

La Comisión de Asuntos Sociales del Ayuntamiento de Villarrobledo aprobó el pasado jueves la convocatoria de becas para la adquisición de libros escolares, de cara al próximo curso que da inicio el mes próximo. Esta convocatoria tiene caracter anual, y a ella se viene acogiendo una serie de familias que cuentan con recursos escasos, y por ello encuentran dificultades económicos a la hora de adquirir el material escolar necesario para afrontar el curso. Estas becas tienen como objetivo intentar ayudar a las familias con menos recursos económicos en la compra de material escolar de pre-escolar y E.G.B.

El Ayuntamiento pondrá en marcha un año más este programa.

Solicitudes para acogerse a las becas para libros

Las instancias para acogerse a estas ayudas deberán presentarse en el Centro Social Polivalente de Virrey Morcillo, dentro del horario de atención al público. El plazo para presentarlas finaliza el próximo 9 de septiembre.

Las solicitudes deberán acompañarse de una serie de documentos, sin los que no se tramitarán las ayudas. Así, es imprescindible presentar la declaración de la renta de 1993, de las personas de la familia que tuvieran la obligación de realizarla; de igual modo, se debe presentar la justificación de la situación laboral de todos los miembros de la unidad familiar, mediante nómina salarial, justificante de empresa o certificado de desempleo del INEM. También deberá presentarse el certificado de pensiones expedido por el INSS.

La subdirectora provincial del INSERSO participó ayer en un taller de radio

Juan MARTINEZ

Rosario Plaza Mercader, subdirectora provincial del Instituto Nacional de Servicios Sociales (INSERSO), visitó ayer Villarrobledo para participar en el taller de radio que están realizando los componentes del hogar de la Tercera Edad en la Emisora Municipal, 10 Radio. Este taller que empezó a realizarse el pasado mes de mayo contó en su primer programa con la presencia del director provincial del INSERSO, Florián Godes Victoria. La invitada en el día de ayer era otra de las responsables del INSERSO en la provincia, y durante su intervención no dudó en destacar el programa de vacaciones para la tercera edad que se lleva a cabo desde este organismo oficial todos los años.

Plaza destacó como característica primordial de esta programa la de contribuir a mejorar la calidad de vida de este segmento de la población, además de enriquecer con estos viajes sus tiempos de ocio. La subdirectora señaló además la importancia que tienen este tipo de viajes en la industria turística de nuestro país, constituyéndose en una fuente generadora de empleo en este sector de la economía nacional.

Otros programas

Plaza Mercader apuntó a las Canarias, las Baleares y la costa levantina como los lugares preferidos por estas personas para pasar unos días de vacaciones, a la vez que destacó el bajo precio que tiene que pagar por visitar estas zonas. Otra de los programas de los que habló en su intervención la subdirectora provincial del INSERSO fue el de termalismo social.

Este programa surgió por la necesidad, cada vez más creciente entre esta población, de recibir tratamientos reumatológicos. Acogiéndose al programa de termalismo social, los miembros de la tercera edad que lo deseen podrán visitar cualquier balneario que se encuentre en España, con unos costes mínimos.

El programa que se realizará el último lunes del mes de septiembre contará con la presencia de la directora de la Residencia de Válidos de la Tercera Edad de Albacete, Pilar de la Serna Pedro, que tratará el tema "Las residencias de Tercera Edad".

M.C.D.2022

La Tribuna

HELLIN

El organigrama del Ayuntamiento hellinero contempla diferentes comisiones de trabajo, formadas por un responsable y un grupo de concejales

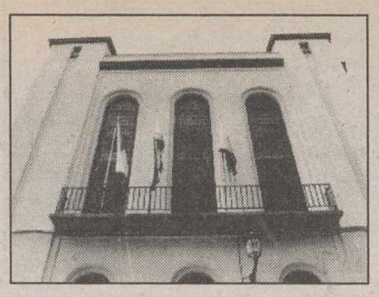

n algunos casos no han generado información durante la legislatura

Se desconoce la gestión de as concejalías delegadas

recientes acusaciones el equipo de Gobierno icipal al trabajo reali- por el PP en la Con- lía Delegada de Sanidad hecho que cobre actua- el tema de la gestión desarrollan algunas de s, cuya labor ha pasado ticamente desapercibi- durante lo que va de slatura.

Angel ROMERO GARCIA

ace algunos años, a través stas páginas nos ocupaba- de resaltar aquellos con- es que no habían interve- en ninguna ocasión nte los plenos municipales, esar de ostentar diversos os de responsabilidad. nces y en tono cariñoso izábamos a estos ediles "los silenciosos de la oración". Sin embargo el a de uno de los últimos entamientos entre el equi- de Gobierno municipal y rimer grupo de la oposi- el Partido Popular, a tra- de las acusaciones que rea- an los primeros sobre el ajo del concejal delegado Sanidad, perteneciente al ido Popular, ha puesto de alidad nuevamente este a, no ya desde el punto vista de que existan con- les que intervengan en or o menor grado en las nes municipales, sino ante rcunstancia de que sus con- lías, o la comisiones de tra- que presiden no han teni- practicamente eco de su r en los medios de comu- ción y por tanto ante la oría de los ciudadanos, casi de que se inició la presente slatura.

sto lógicamente no quiere r que no se trabaje en estas s, pero no se puede negar resulta bastante inusual el o de que, por lo menos na vez, desde que se inició andato de la actual Cor- ación, no hayan tenido rtunidad de dar a conocer gestión. Aunque ya lo os indicado anteriormente, conveniente volver a recor- que el organigrama del ntamiento hellinero con- pla diferentes comisiones trabajo, formadas por un ponsable y un grupo de con- les, mientras que por otro o están las concejalías dele-

El trabajo de los concejales delegados no tiene las atribuciones de las comisiones municipales.

gadas. Las primeras tienen una mayor autonomía en cuanto a su gestión, ya que están presididas en su totalidad por un miembro del equipo de gobierno municipal y en la formación cuentan con mayoría de ediles del PSOE, lo que hace que funcionen y adopten decisiones de una forma autónoma.

Las concejalías delegadas

No ocurre lo mismo con las concejalías delegadas, que en un principio cuentan únicamente con un titular (en este caso los grupos de la oposición ostentan la titularidad de alguna de ellas). El trabajo de los concejales delegados no tiene las atribuciones de las comisiones municipales, ya que su gestión debe posteriormente ser supervisada y a pesar de que también pueden exponer directamente sus asuntos ante el Pleno municipal, no existe en ningún caso (especialmente en las areas que tienen los grupos de la oposición bajo su responsabilidad) garantía de que las sugerencias que aporten se lleven a efecto, al no existir antes una postura consensuada entre gobierno y oposición.

Además de esta dificultad hay que señalar las manifestaciones realizadas por algunos ediles de la oposición, en el sentido de que su trabajo como concejales delegados ha estado plagado de dificultades, ante la circunstancia de ser en algunas ocasiones una gestión más bien "testimonial", por el hecho de que sus propuestas no se ven después avaladas por el resto de la Corporación (léase más bien equipo de gobierno) o en otros casos se "salta" la titularidad de estas concejalías al efectuarse planteamientos o actuaciones que atañen a estas areas directamente por los propios ediles del grupo gestor.

El organigrama hellinero

De acuerdo a la actividad que desarrollan, en cuanto a su reflejo en los medios de comunicación y de mayor a menor, las comisiones que forman el organigrama del Ayuntamiento hellinero, con su titular, son las siguientes: Cuentas (Francisco Vicente Sarabia, PSOE), Medio Ambiente (Diego García Caro, PSOE), Urbanismo (Rosa Blázquez Sánchez, PSOE), Educación y Cultura (Luscinda Carreres Villena, PSOE), Feria y Fiestas (José Soro Ruiz, PSOE), Salud y Bienestar Social (Manuel Esparcia García, sustituido recientemente por Antonio Bañón Valcárcel) y Agricultura (Miguel Abellán Martínez, PSOE).

Integrantes de las distintas concejalías

En cuanto a las concejalías delegadas y siguiendo el criterio anteriormente indicado, existen las siguientes: Deportes (Aurelio Martínez Hernández, PSOE), Juventud (Diego García Caro, PSOE), Educación (Francisco Lasheras Torres, PSOE), Barrios y Asociaciones (Rosario Martínez Morales, PSOE, sustituida recientemente por Manuel Esparcia García), Personal e Interior (Francisco Vicente Sarabia, PSOE), Empleo y Relaciones Laborales (Rosa Blázquez Sánchez, PSOE), Instalaciones Municipales (Francisco Morcillo Ortega, IU), Servicios Urbanos (Florentino Rodríguez Torres, PSOE), Pedanías (José Morcillo Hervás, PSOE), Servicios Sociales (María Dolores Jiménez Tomás, PSOE), Obras y Mantenimiento (José Soro Ruiz, PSOE), Sanidad (Juan Arsenal Castillo, PP), Mujer (Rosario Martínez Morales, PSOE) y Parques y Jardines (Miguel Abellan Martínez, PSOE).

M.C.D.2022

La suelta de reses por las calles de Molinicos, a partir del Ensanche y a lo largo de la Calle Mayor, es uno de los actos tradicionales de las fiestas

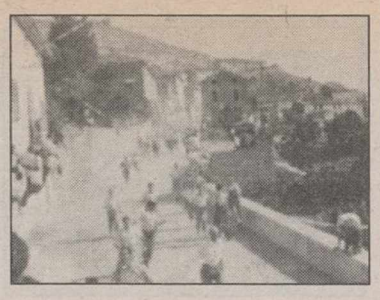

Con el tradicional "chupinazo" y la presentación de las peñas

Mañana comienzan las Fiestas de Molinicos

La localidad serrana de Molinicos celebrará desde mañana, día 31 de agosto, y hasta el próximo 4 de septiembre sus fiestas locales en honor a San José. Por tal motivo el alcalde se ha dirigido a los vecinos para invitarles a vivir intensamente estos días, haciendo una especial referencia al tema de los incendios forestales, que este año tanto han castigado al pueblo: "Este verano, tan convulsivo por el tema de los incendios, quiero transmitiros el apoyo más incondicianal de vuestro Ayuntamiento... En estos momentos de especial dureza es cuando más unidos y solidarios debemos sentirnos haciendo un frente común contra el fuego, as como contra todo aquel que pretenda regocijarse o aprovecharse de la desgracia ajena. Estas fiestas, a pesar de nuestras pérdidas, debemos celebrarlas aún con más fuerza".

LT

El programa de actos comienza oficialmente el día 31 de agosto a las **12,00 horas**, con el tradicional "Chupinazo". En el ensanche tendrá lugar la presentación de las peñas y el lanzamiento de cohertes. Más tarde se celebrará una cuerva popular amenizada por la banda de música.

17,00 horas.- Tradicional traslado de las reses desde Fuente Higuera.

18,00 horas.- Parada de las reses en el hueco del "chotil".

20,30 horas.- Concierto a cargo de la Orquesta de Cámara de Albacete. Salón de actos del Ayuntamiento.

22,00 horas.- Pasacalles de apertura de las fiestas.

23,30 horas.- Primera gran verbena de las Fiestas amenizada por la Orquesta "Liverpool".

Día 1 de septiembre:9,00 horas.- Diana por todas las calles de la localidad.

11,30 horas.- Tras el chupinazo, primer encierro.

13,00 horas.- Gambas, sardinas y cerveza en los chiringuitos.

18,00 horas.- Suelta de reses por las calles del recorrido tradicional, a partir del Ensanche por la Calle Mayor.

23,30 horas.- Verbena a cargo del grupo "Charter".

Día 2:

9,00 horas.- Diana floreada.

11,30 horas.- Chupinazo y encierro tradicional.

18,00 horas.- Suelta de novillos.

23,30 horas.- Verbena a cargo de "Travesía-7".

Día 3:

9,00 horas.-Diana.

11,30 horas.- Tercer encirro tradicional de reses de la prestigiosa ganadería de José Ballesta.

13,00.- Gambas y cerveza en los chiringuitos.

18,00.- Suelta de reses desde El Ensanche.

22,00.- Flamenco a cargo de la Peña de Sedavi.

23,30 horas.- Gran verbena a cargo del grupo "Bazter".

Día 4:

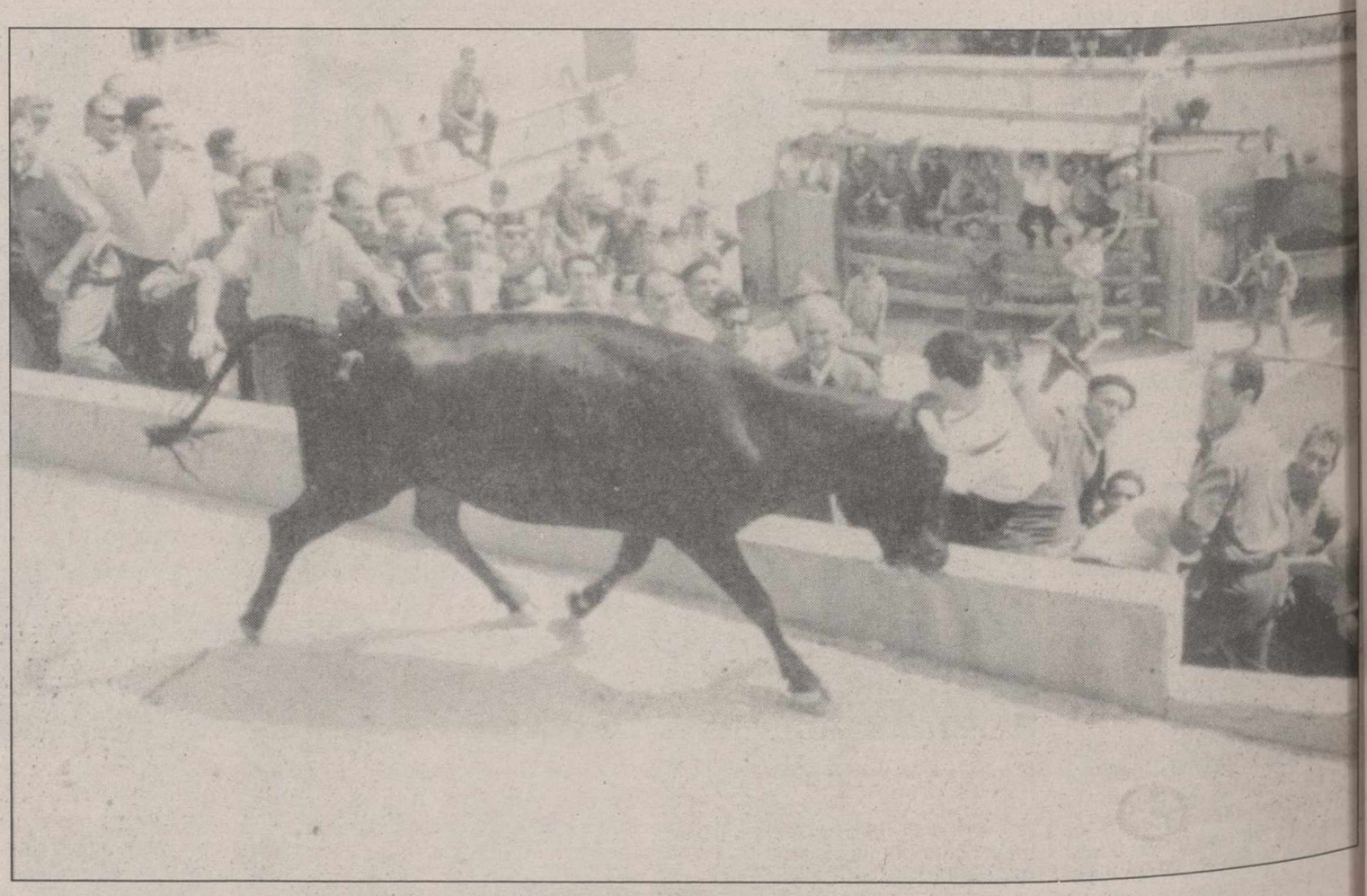

La suelta de las vaquillas es el acto festivo más popular en Molinicos.

Una bella panorámica de la localidad serrana.

9,00 horas.- Ultima diana floreada.

11,30 horas.- Cuarto encierro.

18,00 horas.- Ultima suelta de novillos.

20,00 horas.- Tradicional cena popular de novillos.

23,30 horas.- Verbena a cargo del grupo "Albatros".

Suspendido el castillo debido al elevado riesgo de incendios

Este año, y como consecuencia del elevado riesgo de incendios forestales, ha quedado suspendido el tradicional castillo de fuegos artificiales, que marca la apertura de las Fiestas.

En otro orden de cosas, en el programa de actos se advierte a los aficionados que no maltraten a los toros durante los encierros y no arrojen objetos a la plaza durante los festejos. Continúa diciendo que "si durante los encierros, y con motivo de éstos, resultase herida alguna persona se le practicaría la primera cura de urgencia en el Centro de Salud Municipal, siendo las posteriores por cuenta de la persona afectada, quedando el Ayuntamiento de la villa exento de toda responsabilidad".

La Comisión de Festejos concluye haciendo un llamamiento a todo el vecindario para colaborar en el mejor desarrollo de las Fiestas, reservándose el derecho de suprimer o alterar y organizar festejos o actos distintos si las circunstancias lo exigieran.

M.C.D.2022

El lehendakari del Gobierno Vasco, José Antonio Ardanza, anunció ayer en San Sebastián que las elecciones autonómicas vascas serán el próximo 23 de octubre

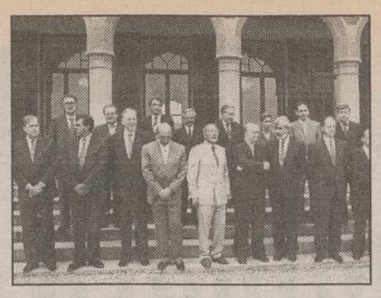

El lehendakari anunció elecciones para el 23 de octubre

Ardanza pide el consenso contra los violentos

El lehendakari del Gobierno Vasco, José Antonio Ardanza, hizo ayer en San Sebastián un llamamiento a los partidos políticos y a la sociedad vasca para mantener el consenso contra los violentos, por encima de las posibles discrepancias. Ardanza ofreció una rueda de prensa, posterior al Consejo de Gobierno que presidió en la capital donostiarra, en la que anunció la convocatoria de las próximas elecciones autonómicas vascas para el domingo 23 de octubre, e hizo un balance de la gestión del ejecutivo vasco durante la última Legislatura. Sostuvo que durante los últimos años se ha avanzado en la normalización política.

SAN SEBASTIAN. (Efe).– El presidente del Gobierno Vasco sostuvo que durante los últimos cuatro años se ha avanzado en la normalización política del País Vasco y calificó de "terrible y preocupante" que la polémica suscitada por la reinserción, un asunto, a su juicio, "importante pero puntual", pueda dar la impresión o transmitir la sensación de que "no hemos avanzado".

"Tengo que decir rotundamente que esto no es verdad, estamos indudablemente muchísimo mejor que hace cuatro años", enfatizó el Lehendakari.

Ardanza apeló a mantener "el consenso básico entre partidos demócratas, que ha sido sin lugar a dudas una de las bases fundamentales del éxito de los demócratas frente a la violencia" y reclamó que se excluya "toda confrontación pública partidaria" en lo que a la violencia se refiere.

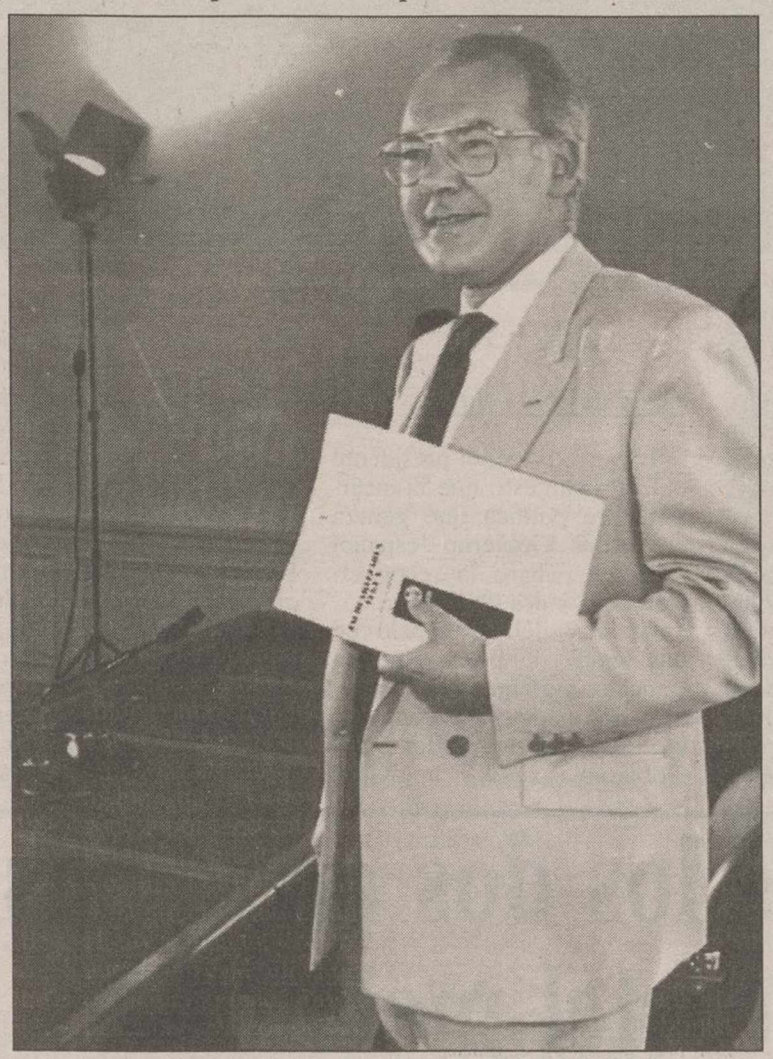

José Antonio Ardanda llamó a los partidos a mantener el consenso.

Discrepancias legítimas

"Discrepar es totalmente legítimo.

Yo lo único que pido es que la discrepancia se plantee desde la lealtad, de manera que si efectivamente alguien o algunos piensan que es preciso revisar los principios que recoge el Pacto de Ajuria-Enea, no hay inconveniente revisémoslos", agregó el máximo responsable del ejecutivo autónomo Vasco.

Pidió, sin embargo, que si entre los miembros del Pacto se plantea la revisión de algunos de los puntos del mismo, ya que "no hay nada dogmático, todo es variable y repensable", se haga desde "la lealtad, no tratando de proyectar a través de los medios de comunicación la imagen de confrontación y ruptura de consenso que estamos proyectando".

El lehendakari no se mostró partidario de convocar próximamente a los integrantes del Pacto de Ajuria-Enea y reveló que tampoco se han inclinado por esta convocatoria los firmantes del mismo con los que ha consultado, entre los que citó a Julen Guimón (PP), de quien dijo que no mantiene "discrepancias interpretativas" con el punto nueve del acuerdo, que se refiere a la reinserción.

Avances en la normalización

Citó como síntomas de los avances en la normalización política de Euskadi en los últimos cuatro años la caída de la cúpula de de la banda terrorista ETA, la desarticulación de la red de extorsión de la banda terrorista, el compromiso "firme" de la sociedad vasca con la paz y la pérdida de apoyo electoral de Herri Batasuna (HB), muchos de cuyos votantes, dijo, "están más que hartos, astiados, no ven la salida y empiezan a darle la espalda".

Izquierda abertzale

Ardanza se refirió también a la campaña que la izquierda abertzale radical mantiene contra la Ertzaintza para decir que no ha sorprendido a su Gobierno y advertir que la policía autónoma tiene el reconocimiento de la sociedad vasca por su "eficacia y profesionalidad" y que defenderá los derechos de los ciudadanos "pase lo que pase y pese a quien pese".

El lehendakari José Antonio Ardanza defendió también la gestión económica de su gobierno a lo largo de los últimos cuatro años, en una legislatura que calificó de "difícil y adversa", y auguró que los frutos de la política económica se recogerán en los próximos años.

Quinto parlamento democrático

La Comunidad Autónoma Vasca elegirá el próximo 23 de octubre el quinto Parlamento Vasco desde la instauración de la democracia.

El 31 de marzo de 1980 se constituyó, en la Casa de Juntas de Gernika, el primer Legislativo autónomo, con Juan José Pujana (PNV) como presidente, después de que el día 9 de ese mismo mes se celebraran los primeros comicios.

Esas elecciones fueron ganadas por el PNV, que consiguió, con el 37 por ciento de los votos, 25 escaños de los sesenta que tuvo esa cámara.

A este partido le siguió Herri Batasuna, con once escaños y el 16 por ciento de los votos; el PSE-PSOE, con nueve y el catorce por ciento de los sufragios; Euskadiko Ezkerra, con seis y casi el diez por ciento de votos; UCD, con seis y más el ocho por ciento; Alianza Popular, con dos y casi el cinco por ciento; y el PCE, con un escaño.

El 26 de febrero de 1984 se celebraron las segundas elecciones al Parlamento Vasco, en los que se repartieron 75 escaños y en los que el PNV consiguió su techo histórico con más del 41 por ciento de los votos y ocupó 32 escaños. Pujana fue reelegido presidente de la Cámara.

El segundo partido más votado ya no fue HB, sino que los socialistas vascos casi duplicaron sus votos respecto de 1980 y consiguieron una participación del 23 por ciento y 19 escaños.

HB siguió con sus once escaños aunque bajó dos puntos su porcentaje de votos.

José María Benegas.

Benegas defiende el mantenimiento de la coalición después de las elecciones

El presidente de los socialistas vascos y secretario de Relaciones Políticas e Institucionales del PSOE, José María Benegas, es partidario de mantener la coalición entre el PSE-EE y el PNV tras las elecciones autonómicas que se celebrarán en Euskadi el próximo 23 de octubre.

En declaraciones a Efe, Benegas se mostró a favor del mantenimiento de la situación actual porque, argumentó, "siendo partidos muy diferentes y con visiones diferentes, la coalición ha sido fructífera para la sociedad vasca en la lucha contra el terrorismo y la convivencia civil".

Lo que está en juego, según Benegas, es dilucidar quien será el primer partido en el País Vasco y quien lidera, por tanto, la coalición.

Benegas manifestó que el voto de los socialistas en Euskadi "es estable" y añadió que las perspectivas "son positivas y podemos superar resultados de anteriores elecciones autonómicas".

Para este dirigente socialista, otro de los elementos clave de las elecciones, que ayer convocó el lehendakari José Antonio Ardanza, es comprobar si HB "continua descendiendo en su apoyo electoral, lo que sería una gran noticia".

Otra novedad es la ausencia como partido de Euskadiko Ezkerra, que tras la escisión sufrida años atrás, decidió integrase en el PSE. El grupo escindido, Euskal Ezkerra, tampoco estará presente en estos comicios al haber decidido su disolución como partido tras fracasar su intento de formar una alternativa junto a la formación de Carlos Garaikoetexa, Eusko Alkartasuna.

Novedosa será igualmente en la próxima legislatura la presencia de Izquierda Unida en el Parlamento Vasco, anunciada por todas las encuestas, y que podría contar incluso con grupo propio.

M.C.D.2022

Aznar cree que han sido el resto de fuerzas políticas las que han cambiado de postura

"El PP no cambiará en nada su política antiterrorista"

BONN. (Efe).- El presidente del PP, José María Aznar, reiteró ayer que la política de su Partido contraria a la reinserción de presos de ETA no cambiará ante la reunión que el 14 de septiembre mantendrán los partidos firmantes del Pacto de Madrid.

Aznar hizo estas declaraciones momentos antes de reunirse con el canciller alemán, Helmut Kohl, en Bonn, con quien almorzó minutos depués.

El presidente del PP manifestó a los periodistas que le acompañan en este viaje que durante la reunión con Kohl tratarían temas bilaterales, así como la situación de la Unión Europea.

Aznar indicó que su Partido no ha cambiado en nada su política antiterrorista contraria a la reinserción, por lo que no cree necesario añadir nada más sobre ese asunto y, ante la insistencia de los periodistas, afirmó que "parece evidente" que ha sido el resto de fuerzas políiticas las que han cambiado de postura.

En cuanto a la colaboración de las autoridades francesas, dijo que "funciona bien y debe seguir así. Se trata de que nosotros apliquemos una política que no deje lugar a dudas".

José María Aznar señaló que su Partido ha defendido en todo momento sus convicciones "con coraje" en lo que considera que debe ser la lucha contra la organización terrorista ETA.

Sobre esa cuestión "no haré nunca un ejercicio de oportunismo, como hacen otros", añadió.

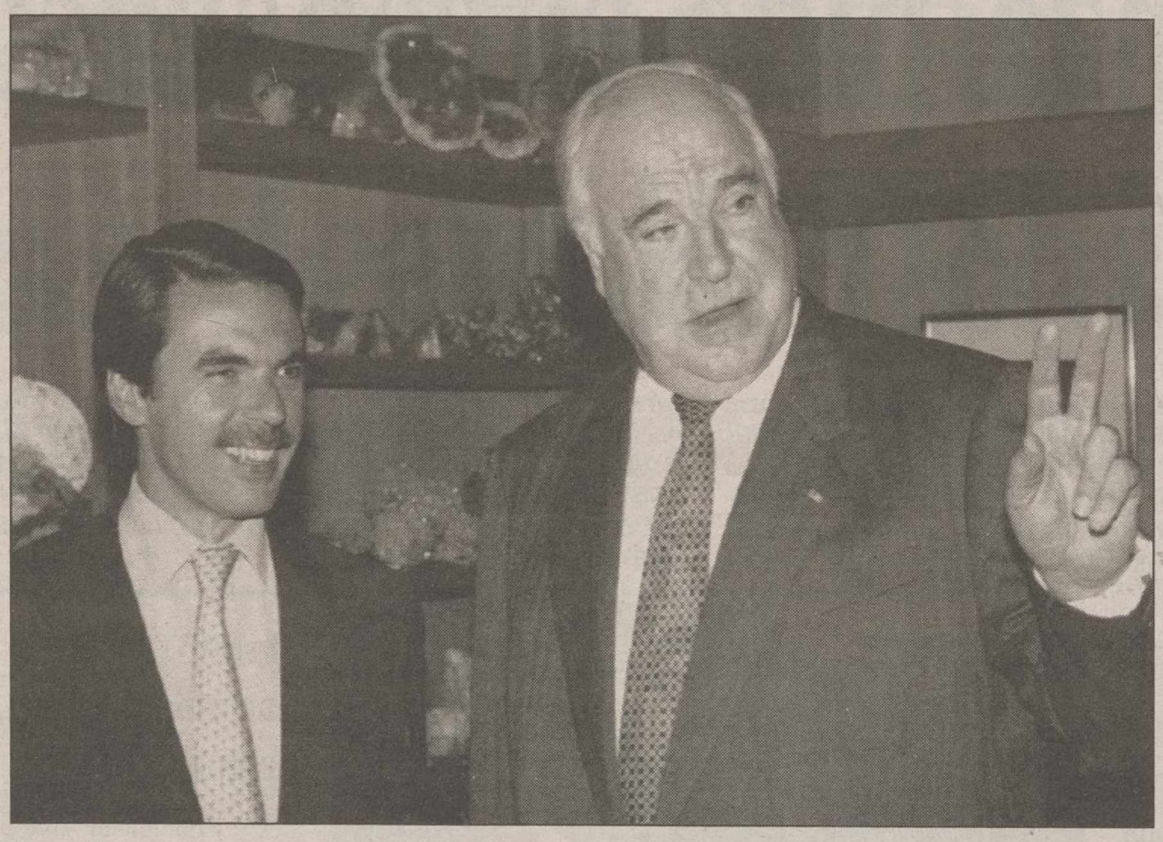

El presidente del PP se entrevistó ayer con el canciller alemán, Helmut Kohl, en Bonn.

Al comenzar el encuentro con el canciller alemán y mientras posaban para la prensa, Kohl y Aznar bromearon sobre las posibilidades de que el canciller alemán revalide su cargo en las próximas elecciones federales y de que el presidente del PP gane por primera vez unas elecciones generales en España. Aznar dijo a Kohl que le gustaría tener el buen aspecto del canciller después de estar tanto tiempo al frente del Gobierno.

Incertidumbre política

Por otra parte, el presidente del PP manifestó que la incertidumbre política que genera el actual Gobierno español pone en peligro la recuperación económica de España.

El líder del PP señaló en una rueda de prensa que la Cancillería alemana no era el sitio adecuado para contestar las palabras del presidente del Gobierno español, Felipe González, quien el pasado viernes le acusó de "populista". Sin embargo, dijo que González no puede hablar de "populismo" cuando ha multiplicado por ocho el déficit público en España: "Eso sí que es una política populista". El presidente del PP reconoció que durante su entrevista con el canciller alemán se habló sobre la colaboración de los gobiernos de la UE en la lucha antiterrorista y afirmó que está convencido de que los "Doce" prestan toda su cooperación en este asunto.

Continúan graves los dos ertzainas heridos por un "coctel molotov"

SAN SEBASTIAN. (Efe).- Los dos agentes de la Ertzaintza que resultaron heridos por un coctel "molotov" en los incidentes registrados en la noche del pasado sábado en Rentería (Guipúzcoa), continúan en estado grave, según el parte médico facilitado ayer por el Hospital Nuestra Señora de Aránzazu de San Sebastián.

Los dos ertzainas sufrieron quemaduras de tercer grado en el 25 por ciento de su superficie corporal, y mientras uno de ellos, A.S.A., permanece estacionario, el otro, I.M.M., evoluciona satisfactoriamente, aunque en ambos casos persiste el pronóstico de gravedad.

Los dos funcionarios resultaron heridos cuando, grupos radicales que protestaban por la extradición de tres miembros de ETA de Uruguay a España, lanzaron un coctel "molotov" en el interior del vehículo en el que se encontraban los agentes, por lo que ambos tuvieron que abandonarlo envueltos en llamas.

Uno de ellos corrió a refugiarse en las dependencias que "Papelera Española S.A." tiene en Rentería, mientras que el otro se vio obligado a lanzarse al río Oyarzun ya que, según testigos presenciales, cuando intentaba apagar las llamas fue apedreado por alborotadores.

Por su parte, el Movimiento Social por el Diálogo y el Acuerdo, Elkarri, denunció ayer las agresiones sufridas durante los últimos días por agentes de la Ertzaintza, porque fomentan el "enfrentamiento entre vascos". Elkarri denunció los ataques contra funcionarios de la Policía Autónoma registrados en los últimos días, como el sufrido el pasado sábado en la localidad guipuzcoana de Rentería.

Los dos policías resultaron heridos en los disturbios del pasado sábado.

La "etarra" Idoia López Riaño ingresará en prisión preventiva en Francia

PARIS. (Efe).- La presunta militante de ETA Idoia López Riaño, alias "Margarita" y la "Tigresa", ingresará en prisión preventiva en Francia, tras haber sido procesada ayer por la juez Laurence Le Vert.

Cuatro días después de su arresto en Aix en Provence (Sur de Francia), "Margarita" ha sido interrogada y acusada de "asociación de malhechores" (asociación para delinquir) por la juez encargada de la mayoría de los sumarios relacionados con ETA en Francia.

También ha sido acusada de infracción de la legislación sobre armas y municiones de primera categoría, posesión de documentos administrativos robados y documento de identidad falso, cargos relacionados con actividades terroristas.

Con estos mismos cargos ha sido procesado su compañero, Olivier Lamotte, quien también ingresará en prisión preventiva por orden de Le Vert.

La presunta militante de ETA también está acusada de estancia en situación irregular en Francia, y Lamotte de ayudarla a llevar a cabo ese delito.

El interrogatorio se desarrolló una vez agotado el plazo máximo de arresto (cuatro días en materia de terrorismo) en el Palacio de Justicia de París, edificio desde el cual los dos acusados serán trasladados a prisión.

En el momento de la detención, practicada cerca del domicilio de los padres de Lamotte en Aix en Provence, la pareja tenía en su poder documentación falsa y una pistola automática de calibre 9 milímetros.

Los presos de ETA anuncian una huelga de hambre a partir del día 3 de septiembre

VITORIA. (Efe).- El colectivo de presos de ETA ha anunciado el inicio de una huelga de hambre, a partir de la medianoche del 3 de septiembre, en respuesta a la reinserción y a la situación que atraviesan en las cárceles.

El diario "Egin" ha publicado un comunicado, escrito en euskera, y firmado por el autodenominado Colectivo de Presos Políticos Vascos, en el que los presos de ETA critican a sus compañeros que han accedido al tercer grado penitenciario y les acusan de "colaborar con el enemigo".

El colectivo de presos critica duramente a los reinsertados, asegurando que "puede ser comprensible que después de pasar por tanto sufrimiento haya quien no pueda seguir adelante, pero de ahí a colaborar con el enemigo hay una gran diferencia".

M.C.D.2022

os Bueren abre juicio a 7 antiguos cargos de la Administración

uevos acusados en l "caso de la colza"

ADRID. (Efe).- El juez s Bueren ha abierto juicio de siete antiguos cargos a Administración por stos delitos de imprudenmeraria y contra la salud ca, con resultado de te y lesiones, en relación venenamiento de la colza decretado la responsabicivil subsidiaria del Esta-

magistrado de la Audienacional ha adoptado este do en un auto notificado disconforme con el cridel fiscal, que estimó que usa debía ser sobreseída considerar que no había ado debidamente acredipertetración de delito por nculpados, en relación al ome tóxico, que ha cau- desde 1981 unos 600 tos y 25.000 afectados.

s siete inculpados que juzgados eran cargos cos durante la época del erno de UCD.

acusación va dirigida con- Miguel Hernández Bola- que era en la fecha de echos director del Labo- rio Central de Aduanas; Guilló Fernández, direcneral de Competencia y sumo y comisario general Abastecimientos y Transfe.

símismo, Federico Povedaonso, jefe de la Sección mportación de Productos colas y Transformados del isterio de Economía y mercio; Antonio Bardón acho, jefe de Defensa con- Fraudes del Ministerio de icultura. Por último, Casimiro Palacios Rodríguez, concejal de Sanidad del Ayuntamiento de Alcorcón (Madrid); Miguel Casado Palomero, concejal de Sanidad de Valladolid y Roberto Conty Larraz, subdirector general de Alimentación.

El juez de la Audiencia Nacional, Carlos Bueren.

Responsabilidad subsidiaria del Estado

El juez declara la responsabilidad civil subsidiaria del Estado, en caso insolvencia de los acusados si son condenados, "en razón a su condición de funcionarios públicos".

Además, decreta para ellos la situación de libertad provisional y fija sus posibles responsabilidades civiles en quince millones de pesetas por fallecimiento, 15.000 pesetas por cada día de lesión para cada afectado, setenta millones por cada incapacidad absoluta y permanente para cualquier tipo de trabajo, y noventa millones para los afectados de gran invalidez.

El auto explica que en caso de sentencia condenatoria se deducirá de la obligación de indemnizar las cantidades que el Estado haya entregado por razón de gastos de fallecimiento, asistencia sanitaria, atenciones o de cualquier otra naturaleza.

El juez fundamenta respecto a Manuel Hernández Bolaños que informó en 1973 de que no existía inconveniente para sustituir el aceite de ricino por el de anilina como desnaturalizante del aceite de colza, que lo convirtió en inapropiada para la alimentación.

n opinión del ministro para las Administraciones Públicas

"Las regiones deben gestionar os fondos de cohesión"

SANTANDER. (Efe).- El nistro para las Administranes Públicas, Jerónimo Saadra, se mostró ayer partida- de que las autonomías gesmen los fondos de cohesión, mpre que se trate de protos relacionados con las fraestructuras y que se arrollen dentro de una munidad en concreto.

No obstante, Saavedra preó que en las próximas sema- el Gobierno, y más en con- to el Ministerio de Obras blicas, articularán las fórmu- concretas que harán posible gestión de estos fondos por rte de las comunidades, y ó muy claro que esta cues- n "no se plantea exclusiva- nte con Cataluña", sino con das las autonomías.

Tras inaugurar en la Universidad Internacional Menéndez y Pelayo un curso sobre el Estado de las autonomías, el ministro acusó al PP de favorecer los conflictos interterritoriales con sus continuas críticas a la política autonómica del Gobierno, siempre que se trata de traspasos a una comunidad histórica, y con su actitud de "estar barriendo con todo".

"El Gobierno y el PSOE no tienen miedo a profundizar en la política autonómica, porque ésta no entraña riesgos", sino que el peligro está en las críticas del PP, añadió.

Frente a lo sostenido en los últimos días por los nacionalistas catalanes de que no apoyarían los Presupuestos Generales del 95 si no se seguía profundizando en el Estatuto de autonomía catalán, Saavedra subrayó que el Gobierno no tiene interés alguno en "escurrir responsabilidades en el cumplimiento de las funciones estatutarias, tanto de Cataluña como de cualquier otra comunidad".

En este sentido, se mostró convencido de que la política autonómica que está llevando a cabo el Ejecutivo puede servir para lograr el apoyo de CiU a los Presupuestos Generales del 95, porque "es coherente -dijo- con el deseo de los catalanes y de otras comunidades de profundizar en la España de las autonomías y de ser respetuosos con los títulos competenciales" que recogen sus estatutos.

Sólo en Galerías.

Sus compras pueden salirle gratis.

La vuelta al cole, la moda de otoño, los últimos días de rebajas... pueden salirle gratis en Galerías.

¡Todos los días!

Y además un 10 % dto. en dinero Galerías, en confección y zapatería de niños, carteras y mochilas.

6 meses para pagar sin entrada y sin intereses.

Domingo, día 4, abrimos Madrid y Barcelona de 12 a 21 h.

M.C.D.2022

Resultó asesinado el pasado viernes en un atentado terrorista en Egipto

El niño Pablo Usán, enterrado en la intimidad

VALENCIA. (Efe).– El niño Pablo Usán San Ambrosio, de 9 años, asesinado el pasado viernes en un atentado terrorista en Egipto, fue enterrado ayer tarde en el cementerio de Valencia, en un acto íntimo al que asistieron unas 70 personas, entre familiares y amigos de la víctima.

El entierro tuvo lugar sin la presencia de los padres del niño, ingresados en el Hospital Peset Aleixandre de Valencia con pronóstico menos grave, por lo que los primeros lugares de la comitiva fueron ocupados por sus abuelos y tíos.

Un tío del fallecido, Julio Usán, pidió a los periodistas que asistían al entierro que trataran el tema con "discreción", para evitar que se convirtiera en un "reality show".

Los restos mortales de Pablo Usán, víctima de un atentado del grupo integrista Gama Islamiya (la Hermandad Islámica), llegaron ayer mañana por vía aérea a Valencia, tras ser repatriados desde Egipto en un vuelo de Iberia El Cairo-Barcelona-Madrid.

Ayer tarde, a las 16 horas, el féretro con el cuerpo sin vida del joven Pablo Usán fue trasladado directamente desde el tanatorio del cementerio general de Valencia hasta el nicho, donde recibió sepultura.

Entre las coronas de flores que se depositaron en la tumba figuraban las remitidas por la Embajada de Egipto en España, otra de sus abuelos y dos más de la dirección y alumnos del colegio Luis Santángel, donde Pablo cursaba estudios.

Los padres del niño permanecen ingresados en el Hospital Peset Aleixandre de Valencia con pronóstico menos grave.

Según manifestó Julio Usán, la familia viajó de vacaciones a Egipto porque el padre era un admirador de la historia, cultura y tradiciones de Egipto, y creían que no había peligro en la zona que iban a visitar durante su estancia.

Los padres de Pablo, Leopoldo e Inmaculada, que fueron trasladados esta madrugada en una UVI móvil desde Barcelona a Valencia tras ser repatriados desde El Cairo, permanecen ingresados en el Hospital Peset Aleixandre de Valencia con pronóstico "menos grave".

Circuito programado

Por otra parte, Julio Ponce Tejedor, uno de los turistas españoles heridos en el atentado del pasado 26 de agosto en Egipto, declaró ayer a Efe que la escala en Nag Hamadi, donde se produjo el ataque, formaba parte del circuito programado por la agencia de viajes y no fue imposición de los viajeros ni oferta de última hora. El turista español añadió que "funcionarios españoles" les comentaron en el hospital a los heridos que la embajada había mandado comunicación a las mayoristas que trabajan en Egipto para que "evitaran" la provincia de Qena debido a su conflictividad.

"En el circuito que contratamos figuraban visitas a las ciudades de Dendera y Abydos, para las cuales había que pasar por Qena", manifestó el herido.

Muere una turista española en accidente de autocar en Turquía

ANKARA. (Efe).– Una turista española murió y otras dos resultaron heridas el domingo al estrellarse el autocar en el que viajaban por Turquia, informó ayer, lunes a Efe, el cónsul español en la ciudad turca de Estambul.

Según la fuente mencionada, la ciudadana española fallecida es María Dávila, de 32 años.

El accidente ocurrió el domingo cuando el autocar chocó frontalmente contra un camión cerca de la localidad de Sakaryua, a unos ciento cincuenta kilómetros, aproximadamente, de Estambul.

El siniestro ocasionó la muerte de seis personas más, siendo todas éstas ciudadanas turcas, y 49 pasajeros resultaron heridos, entre ellos dos turistas españolas.

El consulado español aseguró que las dos españolas heridas fueron dadas de alta en el hospital local después de ser atendidas de sus lesiones.

Por otra parte, una veintena de personas resultaron heridas ayer en un accidente ocurrido en el término municipal de Ferreira de Pantón (Lugo), al chocar un autobús de excursionistas con un camión, informó el Gobierno Civil de Lugo.

Tras el accidente, los heridos fueron evacuados a centros de Monforte de Lemos y Orense, según las mismas fuentes, que indicaron también que el autobús siniestrado pertenece a la empresa "Hispabus" de Barcelona y se dirigía a Logroño.

También, cincuenta y cuatro personas perdieron la vida en los cuarenta y dos accidentes de tráfico que se produjeron desde las tres de la tarde del pasado viernes hasta las doce de la noche del domingo, informó a Efe la DGT.

En el accidente de autocar resultaron también heridos dos turistas españoles.

En estos siniestros resultaron gravemente heridas treinta y una personas y otras veintitres sufrieron heridas de carácter leve. En la madrugada del domingo fallecieron once jóvenes y siete resultaron gravemente heridos en tres accidentes.

El atentado de Marrakech, dirigi contra los extranjeros

BARCELONA. (Efe).– I turistas catalanes que pres ciaron el atentado cometido pasado día 24 en un hotel Marrakech, en el que fallec ron dos españoles y un terce resultó herido, aseguraron ay que los asesinos "buscab extranjeros" y remataron a u de las víctimas.

Los turistas, que llegar anteanoche a Barcelona en mismo avión que transportó féretro de una de las dos v timas españolas del atentad el barcelonés Salvador Torra de 43 años, criticaron que Gobierno de Marruecos y agencia de viajes intent hacer creer que los asesinat fueron cometidos durante atraco al hotel Atlas Ansi.

Uno de los testigos prese ciales de los hechos, Manu Beltrán, aseguró que los aut res del atentado "no hiciere fuego indiscriminadament sino que persiguieron a Sa vador Torras por un pasillo le dispararon por la espald Cuando cayó al suelo, se ace caron a él y le remataron co otro disparo".

Otros turistas catalane explicaron que los asesin recorrieron la parte de detr de las tiendas del hotel Atla Ansi y dispararon únicament contra los turistas, ya qu incluso apartaban con su manos a los marroquíes qu había allí para que las bala no les alcanzaran.

Salvador Torras, que viví en Barcelona, fue enterrad ayer tarde en el cementeri municipal de Sant Feliu d Racó (Barcelona), aunque pre viamente se realizó un funera en la localidad próxima de Cas tellar del Vallés, donde reside la mayoría de sus familiares

Torras fue asesinado junt con Antonia Cuevas, vecina d Estepona (Málaga), cuyo cadá ver llegó también anoche a Aeropuerto de Málaga, proce dente de Casablanca. Su cuña da Doris Ocaña, que result herida por los disparos en e hotel Atlas Ansi, fue repatria da el pasado viernes a Málaga

Identidad de los terroristas

Por otra parte, los cuatro presuntos terroristas arresta dos en los últimos días en Marruecos, de los que al menos dos están implicados en el ataque al hotel "Atlas Asni" de Marrakech, son autores de tres atracos a mano armada perpetrados en el plazo de un año, lo que despierta dudas sobre la naturaleza y objetivos del grupo.

Los observadores políticos en Rabat se preguntan cómo los miembros de un "grupo terrorista", que preparaba "atentados contra bancos, servicios de seguridad y poblaciones pacíficas" son al mismo tiempo los autores de simples atracos que parecen obra de delincuentes comunes.

También despierta sospechas la nacionalidad de los cuatro detenidos.

M.C.D.2022

Fuentes sindicales señalaron que instalar la cadena de montaje del "Toledo" ha comportado el traslado a Martorell de unos dos mil trabajadores de Zona Franca

La factoría de Martorell comenzó a montar el "Toledo"

SEAT reduce los costes de producción

La cadena de montaje del nuevo modelo "Toledo," de la empresa automovilística SEAT, entró ayer lunes en funcionamiento en la factoría de Martorell (Barcelona), coincidiendo con la reanudación de la actividad industrial tras finalizar las vacaciones de verano. Según indicaron a Efe fuentes de la propia empresa, el traslado de la cadena de producción del Toledo de la factoría de Zona Franca a Martorell, preparada para producir unos cuatrocientos vehículos diarios, se ha efectuado con absoluta normalidad.

BARCELONA. (Efe).- Fuentes sindicales señalaron que instalar la cadena de montaje del "Toledo" ha comportado el traslado a Martorell de unos dos mil trabajadores de Zona Franca, de los que unos 1.400 son mano de obra directa.

SEAT espera obtener con este traslado una significativa reducción de los costes, así como una mejora de la productividad en casi un 25 por ciento.

El traslado de la cadena de montaje a Martorell forma parte de las medidas adoptadas por la empresa automovilística para hacer frente a las pérdidas por las que atraviesa, que en 1993 ascendieron a más de ciento cincuenta mil millones.

Con la desaparición de la cadena de montaje de Zona Franca, la factoría de Martorell, que fue inaugurada en 1993 y supuso una inversión de 300.000 millones de pesetas, se convierte en el único centro de producción de SEAT, con capacidad para alcanzar 1.800 unidades diarias de vehículos.

Zona Franca, por su parte, quedará ahora dividida en seis unidades de negocio -una de ellas dedicada a prorrogar por dos años la fabricación del modelo "Marbella"- y en un parque de proveedores, en el que ya se instaló en julio la primera empresa, la alemana Fer Componentes. El próximo 2 de septiembre se reunirán portavoces de los sindicatos de SEAT y de la dirección para tratar sobre la situación de la empresa, en el que será el primer contacto formal que mantendrán después de la huelga del pasado mes de julio.

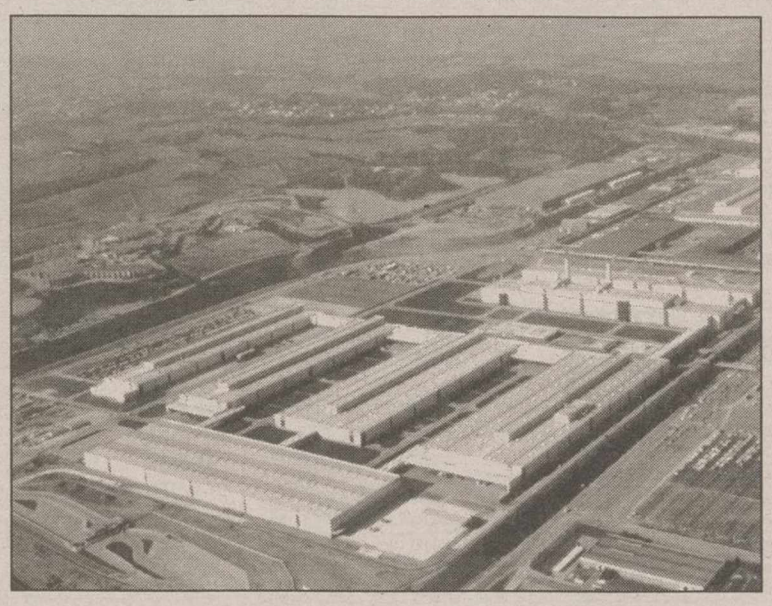

Factoría de SEAT en Martorell (Barcelona).

Santana-Motor reanuda la producción

La factoría automovilística Santana Motor de Linares (Jaén) reanudará la producción a partir del próximo lunes, 5 de septiembre, una vez concluido el paréntesis vacacional y la feria local, informó ayer a Efe el responsable de la sección sindical de UGT, Pedro Pérez.

Para este próximo mes de septiembre deberán quedar ultimados los trámites para levantar, en el último trimestre del año, la suspensión de pagos, vigente en la empresa desde el pasado día 18 de febrero.

Conseguir un tercer socio, que ocupe el papel mayoritario desempeñado hasta ahora por la multinacional japonesa Suzuki, es otro de los retos a los que tendrán que enfrentarse la Junta de Andalucía, el nuevo consejo de administración y los sindicatos mayoritarios.

Además, desde el comité de empresa y desde los sindicatos se reclama con urgencia que se normalice la producción, para lo cual demandan que se faciliten a la empresa los componentes necesarios para la fabricación de los vehículos todo-terreno "Vitara" y "Samurai".

La normalización de las relaciones entre el nuevo equipo gestor, que encabeza el español Ricardo Ibarreche, y el comité de empresa; la vuelta al trabajo de los 208 empleados acogidos al expediente de regulación de empleo de un año y la concentración de las oficinas en un único edificio serán otros objetivos para este mes, según Pérez.

Con todo, desde el comité de empresa se reconoce que este mes de vacaciones ha suavizado una situación que se hizo insostenible durante cuatro meses, lo que propiciará una etapa de recuperación de esta marca automovilística.

El nivel de fraude supone el 5,5 por ciento del PIB

SANTANDER. (Efe).- El director del Instituto de Estudios Fiscales (IEF) del Ministerio de Economía y Hacienda, Juan Antonio Garde Roca, afirmó AYER que el nivel de fraude en España es del 5,5 por ciento del PIB, cerca de tres billones de pesetas, de los cuales un 0,9 corresponde a fraudes en el IVA.

Garde Roca, quien participó en un seminario sobre evasión y fraude fiscal dentro de los cursos de la Universidad Internacional Menéndez Pelayo (UIMP), aseguró que la lucha contra el fraude en España está "indisolublemente unida" a la disminución del déficit público. En este sentido, precisó que dentro del plan de convergencia del Gobierno "podría plantearse como objetivo alcanzable a corto plazo, unos tres años, una disminución del déficit público en un punto del PIB, que supone cerca de 600.000 millones de pesetas", y agregó que en otros diez años sería posible alcanzar los límites mínimos de fraude en otros países, que cifró en un 3 por ciento del PIB.

El precio del barril de crudo baja hasta los 15,8 $

VIENA. (Efe).- El precio del barril de crudo de la Organización de Países Exportadores de Petróleo (OPEP) volvió a caer durante la semana pasada y alcanzó una media de 15,83 dólares, según confirmó ayer el secretariado del consorcio en Viena.

Este precio es 79 centavos inferior al registrado la semana precedente y confirma la tendencia a la baja de los últimos veinte días, en los que el barril de crudo OPEP ha caído 2,55 dólares, de acuerdo con los datos del consorcio.

El barril de crudo de la OPEP está compuesto de una "cesta" que incluye siete tipos de petróleo: Saharan Blend argelino, el Minas de Indonesia, el Bonny Light nigeriano, el Arabian Light de Arabia Saudí, el Dubai de los Emiratos Arabes Unidos, el Tía Juana de Venezuela y el Crudo del Istmo de México.

El Ministerio de Industria y Energía español podría reducir nuevamente los precios máximos de los carburantes a la vista de la caída del precio del crudo.

USO: "Los empresarios se ahorran más de 1 millón de pesetas por cada contrato de aprendiz"

BARCELONA. (Efe).- Los empresarios se ahorran más de un millón de pesetas por cada contrato de aprendiz que gestionan, según un estudio elaborado por la Unión Sindical Obrera de Cataluña (USOC).

Según este estudio, que aborda la situación en el sector del metal, un trabajador menor de 25 años con contrato de aprendiz supone para el empresario, entre salario y seguridad social, un coste de 803.000 pesetas por año.

Por su parte, un trabajador con categoría de peón gana al año como media 2.115.675 pesetas, lo cual supone una difeencia de 1.312.675 pesetas respecto al empleado con contrato de aprendiz.

USOC también critica que "un aprendiz no tiene cobertura de subsidio de desempleo ni de seguridad social por enfermedad común, y que sólo en caso de accidente laboral cobraría 39.758 pesetas, si tiene más de 18 años, mientras que en caso de invalidez le quedaría una pensión mensual de 24.900 pesetas".

Suspendidas temporalmente las movilizaciones contra el PER

SEVILLA. (Efe).- El Sindicato de Obreros del Campo (SOC) decidió ayer suspender sus movilizaciones -para exigir la supresión del requisito de las sesenta peonadas para poder cobrar el subsidio agrario- hasta el 12 de septiembre, fecha en que sus dirigentes han sido citados en el Palacio de la Moncloa.

Esta entrevista en la sede de la Presidencia del Gobierno fue concedida el pasado lunes, después de que un grupo de unos setecientos jornaleros se concentrasen ante el camino que conduce al Palacio de Doñana, donde Felipe González pasa sus vacaciones.

Según el secretario general del SOC, Diego Cañamero, el sindicato quiere mostrarse abierto al diálogo y aprovechar la oportunidad que significa la reunión prevista en La Moncloa. "Nos tachan de ser un sindicato que no admite el diálogo y queremos demostrar que estamos abiertos al diálogo", explicó.

M.C.D.2022

RENTA VARIABLE

Alimentación

NOM	TITULO	BOLSA	CIERRE	DIF.	MAX.		MIN.	
1.000	Aceprosa	Ma	53,00	5 Ag	72,50	Jn	33,00	My
1.000	Bodegas y Bebidas	Ma	350,00	0,00	380,00	Jn	285,00	Fb
1.000	Bodegas y Bebidas	Bi	355,00	5,00	0,00		0,00	Ag
1.000	Damm N.	Ba	61,00	12 Ag	225,00	En	59,00	Jn
500	El Turia	Va	90,00	22 Ag	0,00		0,00	Ag
500	Filipinas	Ba	625,00	25 Ag	625,00	Ag	120,00	Jl
500	Garavilla	Ma	320,00	8 Ag	325,00	My	225,00	Mz
500	Garavilla	Bi	320,00	25 Ag	0,00		0,00	Ag
1.000	Natra	Va	70,00	5,00	0,00		0,00	Ag
250	OMSA	Ma	290,00	8 Ag	375,00	En	275,00	Jn
250	Pascual Hermanos	Ma	408,00	26 Ag	560,00	Jn	96,00	En
1.000	S.E.D.A.	Ma	600,00	17 Ag	630,00	Mz	600,00	Ag
3.000	San Miguel	Ma	1.345,00	11 Ag	1.363,50	Jn	900,00	En

Automóviles

NOM	TITULO	BOLSA	CIERRE	DIF.	MAX.		MIN.	
500	Bendibérica	Ma	320,00	27 Jl	320,00	Jn	210,00	Mz
1.000	Fasa Renault	Ma	760,00	26 Ag	825,00	Fb	640,00	Ab
500	Santana	Ba	9,00	7 Oc	0,00		0,00	
500	Santana	Ma	9,00	6 Oc	0,00		0,00	

Bancos comerciales

NOM	TITULO	BOLSA	CIERRE	DIF.	MAX.		MIN.	
75	B.N.P España	Ma	103,00	0,00	176,00	My	96,00	My
75	B.N.P.España	Bi	101,00	24 Ag	0,00		0,00	Ag
1.000	Bca. Catalana	Ba	3.000,00	840,00	10.300,00	Ag	15,00	Jn
1.500	Credit Lyonnais	Ma	180,00	0,00	400,00	En	270,00	Ag
1.000	Mapfre-C-	Ma	300,00	0,00	300,00	My	292,00	En
500	Sindibank	Ma	490,00	15 Nv	0,00		0,00	

Bancos industriales

NOM	TITULO	BOLSA	CIERRE	DIF.	MAX.		MIN.	
2.250	Bandesco	Ma	237,77	19 Ag	550,00	Jl	211,11	En
1.000	Bankoa	Bi	170,00	0,00	175,00	En	0,00	Ag

Cinematografía

NOM	TITULO	BOLSA	CIERRE	DIF.	MAX.		MIN.	
1.000	Eguaras	Ba	71,00	23 Fb	71,00	En	69,00	En

Comercio

NOM	TITULO	BOLSA	CIERRE	DIF.	MAX.		MIN.	
1.000	Indo Internacional	Ma	489,00	24 Ag	550,00	Jn	305,00	En
1.000	Indo Internacional	Ba	525,00	27 Jl	535,00	My	300,00	En
500	T. Filipinas	Ma	150,00	26 Ag	300,00	Mz	120,00	Jl

Construcción

NOM	TITULO	BOLSA	CIERRE	DIF.	MAX.		MIN.	
1.000	Ahorro Familiar	Ma	133,00	-3,00	152,00	Jn	133,00	Ag
500	Asland Cataluña	Va	200,00	22 Jl	0,00		0,00	
500	Asland Cataluña	Ba	215,00	18 Ag	250,00	Fb	175,00	Fb
470	Brunara	Va	340,00	10,00	355,00	En	0,00	Ag
675	C.P. Lemona	Bi	490,00	19 Jl	0,00		0,00	Jl
500	Cem. Portland	Ma	982,00	27 Dc	0,00		0,00	
500	Cementos Molins	Ba	530,00	0,00	775,00	Jn	435,00	En
500	El Encinar	Ma	650,00	12 Nv	0,00		0,00	
1.000	Inm. Del Sur	Ma	675,00	24 Ag	675,00	Ag	455,00	Jn
250	Leisa	Ma	195,00	26 Ag	199,00	Jl	130,00	Fb
250	Leisa	Ba	199,00	29 Jl	200,00	Jn	130,00	Fb
500	Novoplaya B	Va	360,00	26 Ag	0,00		0,00	Ag
500	Obrascón	Ma	418,00	3,00	441,00	Jn	310,00	En
500	Renfila	Ma	140,00	6 Jn	160,00	En	135,00	My
500	Rocalla	Ba	132,00	31 My	132,00	My	110,00	En
1.000	Zabálburu	Ma	230,00	6,00	255,00	Mz	170,00	En

Inversión mobiliaria

NOM	TITULO	BOLSA	CIERRE	DIF.	MAX.		MIN.	
500	A & G Renta	Ma	128,25	25 Ag	129,75	Fb	127,50	Mz
1.000	Ahorro burs.	Ba	107,00	14 Jn	0,00		0,00	
500	Bansaliber	Ma	1.408,00	12,00	1.468,00	Ab	1.280,00	Fb
2.000	Barcino	Ma	205,00	27 Jn	205,00	Fb	190,00	En
500	Bexcartera	Ma	222,00	0,00	222,00	Ab	220,00	Mz
1.000	Bolshispania	Ma	146,00	19 Ag	151,00	Jn	125,00	En
250	Carmosa	Ma	2.164,00	14,00	2.164,00	Ag	1.910,00	En
1.000	Cartasa	Ma	75,00	12 Ag	76,00	En	74,00	Ag
1.000	Cartemar	Ma	13,00	16 Ag	13,00	Mz	13,00	Mz
500	Cartinbao	Ma	452,75	23 Jn	0,00		0,00	
250	Ceivasa	Ma	2.350,00	5,00	2.350,00	Ag	1.850,00	En
500	Dar	Ma	135,25	21 Jl	135,25	En	135,25	En
500	Española de Inv.	Ma	167,00	30 Jn	170,00	Ab	166,00	Mz
250	Fibansa	Ma	2.070,00	23 Ag	2.190,00	Jn	1.858,00	En
1.000	Finsa	Ma	948,00	6,00	1.028,00	Fb	919,00	Jl
500	Fiponsa	Ma	735,00	5,00	780,00	Fb	655,00	En
1.000	Ibida	Ma	100,00	29 Jn	100,00	Mz	100,00	Mz
1.000	Inburesa	Ma	43,00	0,00	50,00	En	40,50	My
600	Intra	Ma	2,25	3 Ag	5,75	Jn	2,00	Jn
600	Intra	Ba	3,50	5 Jl	5,50	Fb	3,50	Jl
600	Intra	Bi	2,25	3 Ag	0,00		0,00	Ag
500	Inv. Herrero	Ma	832,00	23 Ag	840,00	Jn	690,00	En
500	Inv. Leal	Ma	106,00	19 Ag	106,00	Mz	103,00	En
1.000	Inverpastor	Ma	191,00	25 Ag	204,00	Ab	145,00	En
1.000	Inverzeta	Ma	122,00	26 Ag	181,75	Fb	120,00	En
500	Inves-Leasing	Ba	155,00	16 Jn	183,00	En	145,00	Fb
5.000	Mapfre Inmuebles	Ma	194,00	0,00	205,00	En	194,00	Jl
250	Norvasa	Ma	1.180,00	10,00	1.200,00	Jn	990,00	En
1.000	Olarbi	Ma	80,00	22 Ag	80,00	En	80,00	En
1.000	Rentinver	Ma	204,50	25 Ag	212,25	Ab	204,50	Ag
1.000	Unión Eur. de Inv.	Ma	455,00	26 Ag	530,00	Fb	426,00	En
1.000	Vaimesa	Ma	70,00	29 Jn	70,00	Mz	70,00	Mz
500	Valen. de Negocios	Va	300,00	0,00	0,00		0,00	Ag
500	Valenciana Valores	Ma	147,00	9 Ag	148,00	En	134,00	Ab
1.000	Valibesa	Ba	76,00	11 Ag	76,00	My	74,00	My
1.000	Viscasa	Ma	52,00	12 Ag	54,00	En	52,00	En

Mineras

NOM	TITULO	BOLSA	CIERRE	DIF.	MAX.		MIN.	
500	H. Coto Cortés	Ma	560,00	10,00	685,00	Fb	540,00	Ag

Navegación y pesca

NOM	TITULO	BOLSA	CIERRE	DIF.	MAX.		MIN.	
500	Pebsa	Ma	8,00	4 Ag	12,00	Jn	4,00	Jn
500	Trasmediterránea	Ma	1.000,00	24 Ag	1.025,00	Ag	522,00	En
500	Trasmediterránea	Ba	600,00	21 Mz	600,00	Mz	500,00	Fb

Papeleras

NOM	TITULO	BOLSA	CIERRE	DIF.	MAX.		MIN.	
1.000	Papelera Navarra	Ma	74,00	19 Ag	95,00	My	48,00	Mz
1.000	Roberto Zubiri	Ma	75,00	19 Ag	82,00	My	69,00	Ab

Químicas y textiles

NOM	TITULO	BOLSA	CIERRE	DIF.	MAX.		MIN.	
1.000	E. Oxígeno	Ma	600,00	5 Ag	600,00	En	600,00	Mz
500	Faes	Bi	960,00	19 Ag	0,00		0,00	Ag
500	Gassol	Ma	105,00	23 Ag	105,00	Fb	105,00	Fb
1.000	Liwe Española	Ma	79,00	17 Jn	79,00	Jn	36,50	En
500	Nicas	Ma	15,50	24 Ag	80,00	Jn	24,00	Fb

Siderometalúrgicas

NOM	TITULO	BOLSA	CIERRE	DIF.	MAX.		MIN.	
250	Acenor	Ba	6,75	27 En	7,25	En	6,75	En
250	Acenor	Ma	6,50	18 Fb	13,00	En	6,50	En
500	Ceselsa-Inisel	Ma	113,00	24 Ag	149,00	En	113,00	Ag
500	Cobra	Ma	349,00	0,00	360,00	Fb	285,00	Jn
1.000	Control Aplic.	Ma	135,00	24 Ag	0,00		0,00	
500	Corp. Ucem	Bi	17,00	2,00	16,00	En	0,00	Ag
500	Elecnor	Ma	650,00	9 Ag	650,00	Jn	590,00	Ab
1.000	Ibérica del Frío	Ma	270,00	22 Ag	270,00	Jn	185,00	Mz
250	Interclisa	Ma	1.792,00	10 Ag	1.252,00	En	315,00	En
500	Lingotes	Ma	390,00	26 Ag	450,00	Jn	225,00	En
1.000	Moulinex	Ma	415,00	26 Ag	415,00	My	330,00	Mz
1.000	Tycsa	Ba	91,00	26 Ag	91,00	Jl	42,00	En

Telefonía y radio

NOM	TITULO	BOLSA	CIERRE	DIF.	MAX.		MIN.	
500	Est. Subterráneos	Ma	503,00	0,00	800,00	En	465,00	Jl
750	Iberpistas	Ma	513,33	4,00	500,00	En	375,00	My
1.000	Saba	Ma	1.394,00	-1,00	1.448,00	Jl	1.015,00	En

Transportes

NOM	TITULO	BOLSA	CIERRE	DIF.	MAX.		MIN.	
1.000	Transfesa	Ma	85,00	26 Ag	108,00	Jn	78,00	En

Varios

NOM	TITULO	BOLSA	CIERRE	DIF.	MAX.		MIN.	
1.000	Naarden	Ma	239,00	29 Ag	247,00	En	229,00	My
1.000	Vidriera Leonesa	Ma	65,00	2 Ag	68,00	Jn	55,00	En
1.000	Xey	Ma	150,00	19 Ag	150,00	Ag	110,00	Mz

FONDOS DE INVERSION

Mercado monetario

Nombre	Valor Actual	Variación	Rentabilidad
A. B. Dinerplus	165.144,01	40,71	4,35 %
B. I. Multidinero	149.931,16	19,86	3,61 %
B. K. Dinero	138.819,24	25,72	4,84 %
B. K. Fondo Monetar.	196.096,32	34,06	4,58 %
BBV Dinero	216.567,62	130,35	4,49 %
BSN Dinero	202.383,12	84,31	4,56 %
Cavaldiner	180.533,13	88,23	4,40 %
Centrofondo 1	134.265,98	77,40	4,35 %
Citimoney	153.277,54	17,76	4,14 %
Cuenta Fiscal	136.109,13	23,05	4,60 %
Cuenta Fiscal I	134.569,84	22,76	4,61 %
DB Diner FIAMM	135.400,11	28,31	4,59 %
Dineractivo	171.452,00	41,00	2,94 %
Dineratlántico	172.595,76	29,99	4,71 %
Dinerburgos	130.565,09	20,75	4,31 %
Dinercoop	132.121,81	53,76	4,35 %
Dinerkoa	128.900,05	21,65	4,04 %
Dinernavarra	147.769,01	73,12	4,43 %
Eurovalor III	180.403,38	100,54	5,04 %
Fibanc-Fondiner	259.479,00	123,00	4,28 %
Foncaixa 6	100.000,00	0,00	0,00 %
Fondbarclays Din.	128.066,46	66,21	4,17 %
Fondcomercio	145.043,90	68,76	4,30 %
Fondimo	202.758,51	-6,09	4,24 %
Fondmadrid	182.208,30	91,88	4,39 %
Fondmapfre Dinero	153.458,51	21,59	4,29 %
Fondpostal Moneta.	209.180,52	56,87	4,21 %

Inversión mobiliaria

Nombre	Valor Actual	Variación	Rentabilidad
B. I. Multifondo	1.569,57	0,59	-3,01 %
B. K. Fondo Fijo	2.166,79	-2,15	-2,13 %
Banmadrid Renta	1.319,94	-0,05	-0,20 %
BBV Ahorro	1.232,17	1,51	-0,91 %
BBV Indice	118,93	0,89	-5,23 %
BBV Interés	1.197,39	0,40	1,22 %
BBV Rendimiento	130,80	0,78	-3,68 %
BBV Renta	1.891,27	1,04	1,36 %
BBV Renta 91	1.252,43	0,66	1,60 %
Bex Renta	1.789,31	2,77	-1,98 %
BSN Renta Fija	1.789,38	1,38	-6,70 %
Centrofondo 2	1.363,68	0,62	-0,68 %
Citifondo R.Fija	1.451,46	-1,14	-1,68 %
Cta. fiscal oro III	124.138,06	18,09	4,05 %
Eurovalor II	635,91	1,39	-2,35 %
Fonbanesto	1.720,91	1,75	-1,22 %
Fonbanzano	1.844,93	1,29	0,38 %
Foncaixa 10	1.659,13	0,55	3,15 %
Foncaixa 11	1.717,04	0,64	3,69 %
Foncaixa 2	2.316,77	0,44	3,13 %
Foncaixa 4	2.008,68	0,66	2,87 %
Foncaixa 7	1.765,04	0,66	4,06 %
Foncaixa 9	1.625,53	0,27	2,84 %
Fondbarclays I	1.780,20	1,97	0,71 %
Fondespaña I	1.551,88	0,52	-0,20 %
Fondnatwest	1.406,81	-0,35	0,64 %
Fondoatlántico	1.958,07	1,07	1,56 %
Fondpostal	2.234,09	3,35	-1,80 %
Fondsander	1.480,71	0,00	0,00 %
Fonsegur	1.769,00	1,95	0,57 %

Fondtesoro

Nombre	Valor Actual	Variación	Rentabilidad
A. B. Fondtesoro	1.483,20	0,52	-3,64 %
Ahorro Corp. Cuenta	150.666,94	27,75	4,71 %
Ahorro Corp. Deuda	1.456,34	2,57	-3,40 %
BBV Activos	149.960,13	83,18	4,23 %
BBV Deuda Fim.	14.949,29	27,28	-2,95 %
BM Fondtesoro	1.228,26	-0,34	-4,10 %
BSN Tesorería	128.842,68	53,73	4,39 %
Dinermadrid	150.521,51	79,31	4,52 %
Fondeuda Ahorro	15.545,72	17,82	-4,15 %
Fondeuda Efectivo	162.130,54	34,62	4,55 %

BOLSAS INTERNACIONALES

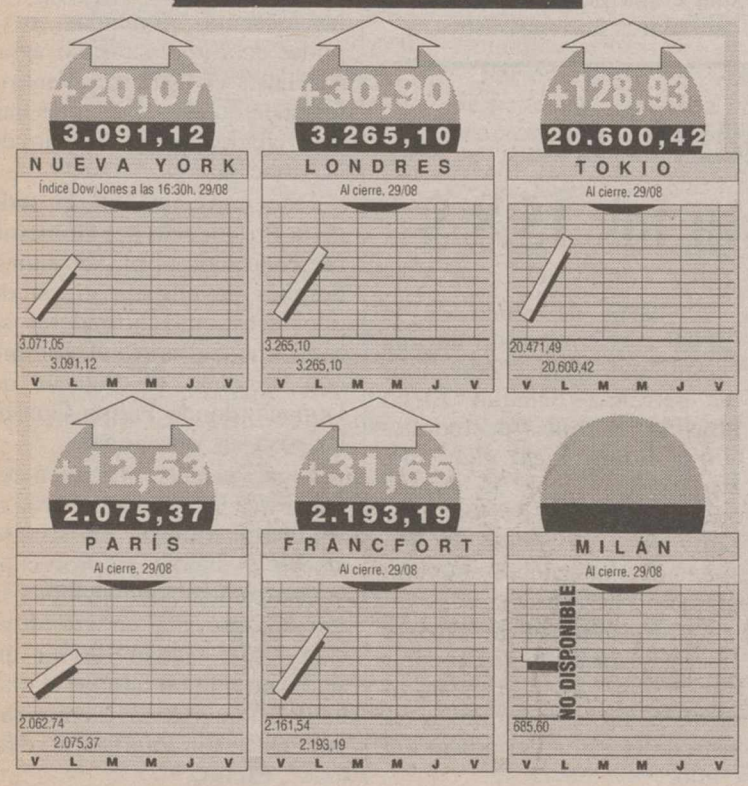

TIPOS DE INTERES

INTERBANCARIO

Plazo	Importe	Tipo
1 día	1.753,10	7,38
1 a 5 días	7,40	7,39
1 a 7 días	13,30	7,42
15 días	11,40	7,50
1 mes	17,40	7,58
3 meses	3,20	7,86
6 meses	0,40	8,25
1 año	3,30	8,69

LETRAS

Plazo	Importe	Tipo
1 día	144,20	6,20
1 a 5 días	18,40	6,73
1 a 7 días	0,20	6,85
15 días	-	-
1 mes	-	-
3 meses	-	-
6 meses	1,40	8,01
1 año	-	-

BONOS Y OBL. DEL ESTADO

Plazo	Importe	Tipo
1 día	117,60	6,30
1 a 5 días	-	-
1 a 7 días	-	-
15 días	-	-
1 mes	-	-
3 meses	0,10	7,60
6 meses	-	-
1 año	-	-

BANCO DE ESPAÑA

BILLETES

UN.	BILLETE	COMP.	VEND.
	$ USA grande	125,66	130,37
	$ USA pequeño	124,40	130,37
	Bolívar	0,80	0,84
	Corona danesa	20,54	21,31
	Corona noruega	18,53	19,22
	Corona sueca	16,53	17,15
	Chelín austriaco	11,57	12,00
	Dirham marroquí	11,96	12,43
	Dólar australiano	94,28	97,82
	Dólar canadiense	91,76	95,20
	Dólar neozelandés	76,23	79,09
100	Dracmas	53,63	55,64
100	Escudos portugueses	79,68	82,67
	Florín holandés	72,53	75,25
	Franco francés	23,75	24,64
	Franco suizo	96,48	100,10
100	Francos belgas	395,06	409,87
100	Francos C.F.A.	ND	ND
	Libra esterlina	195,19	202,51
	Libra irlandesa	192,72	199,95
100	Liras italianas	8,01	8,31
	Marco alemán	81,43	84,48
	Marco finlandés	25,02	25,96
	N. peso mexicano	32,75	34,03
	Rial árabe-saudí	35,34	36,72
100	Yenes japoneses	126,58	131,33

DIVISAS

UN.	DIVISA	COMP.	VEND.
	Corona danesa	20,956	20,998
	Corona noruega	18,917	18,955
	Corona sueca	16,903	16,937
	Chelín austriaco	11,797	11,821
	Dólar australiano	97,409	97,605
	Dólar canadiense	95,523	95,715
	Dólar neozelandés	78,905	79,063
	Dólar USA	130,962	131,224
100	Dracmas	54,731	54,841
	ECU	158,215	158,531
100	Escudos portugueses	81,509	81,673
	Florín holandés	73,944	74,092
	Franco francés	24,243	24,291
	Franco suizo	98,283	98,479
100	Francos belgas	402,991	403,797
	Libra esterlina	200,607	201,009
	Libra irlandesa	197,897	198,293
100	Liras italianas	8,210	8,226
	Marco alemán	83,019	83,185
	Marco finlandés	25,628	25,680
100	Yenes japoneses	130,635	130,897

Páginas realizadas por GRAFIA S.A.
Tlfno: (91) 308-40-89
Fuentes:Bolsa, DIFESA, Banco de España.

M.C.D.2022

BOLSAS ESPAÑOLAS

COMENTARIO

Los factores externos continuan estableciendo la tendencia de la bolsa española. Sin embargo, ayer esos factores sirvieron para que el mercado bursatil se anotara una sustanciosa ganancia, a la luz de los fuertes avances de los mercados internacionales. Tanto la deuda como el dólar subieron de forma importante, después del avance de Wall Street el pasado viernes. Además, la publicación de un informe de la OCDE que asegura que aun existe margen para recortes de tipos de interés en Alemania sirvió de apoyo al parque. Sin embargo, los inversores son conscientes de que a nivel interno las circunstancias no son tan buenas. Muchos de ellos estan a la espera de la publicación de nuevos resultados semestrales antes de tomar posiciones en un mercado sin muchos incentivos.

PASCUAL. La multinacional Chiquita Brands mantendra su posición mayoritaria en el accionariado de la empresa cuando finalice la ampliación de capital de la compañía hortofrutícola.

AUMAR. La empresa obtuvo un beneficio neto de 3.299 millones de pesetas en el primer semestre del año, con un aumento del 25 por ciento respecto al año anterior. Los ingresos crecieron un 6,2 por ciento hasta los 11.574 millones.

BCH. La entidad ha obtenido el mandato para financiar un proyecto industrial en la Federación Rusa por un importe total de 74 millones de dólares (unos 9.600 millones de pesetas).

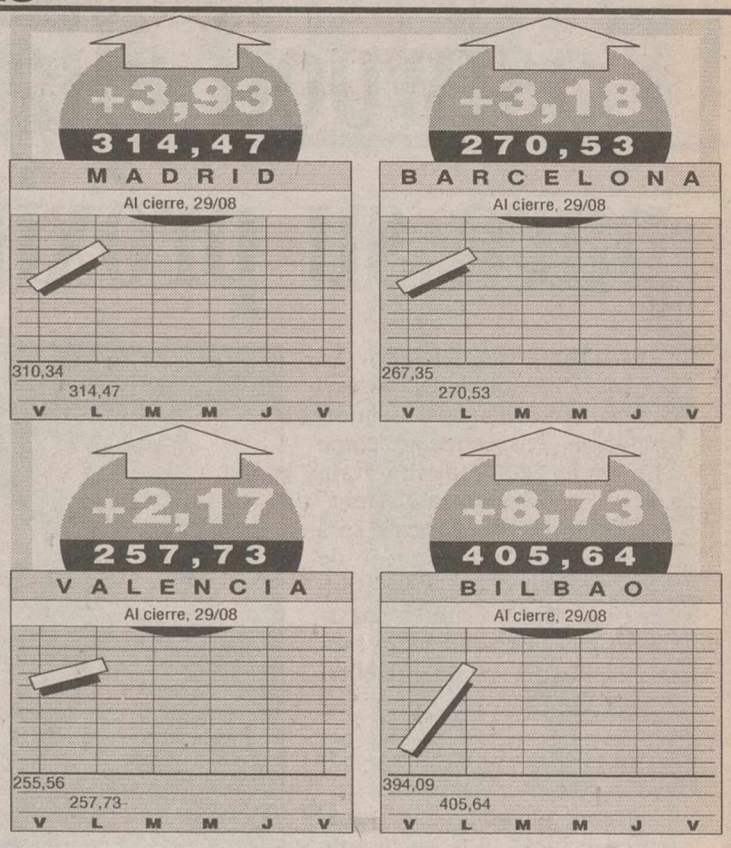

MADRID

NOMBRE	CIERRE	DIF.
Alimentación	192,90 %	1,39 %
Bancos y Finanzas	326,50 %	1,01 %
Construcción	573,40 %	1,67 %
Electricas	332,40 %	1,35 %
Inversión	218,50 %	1,69 %
Metal-Mecánica	244,10 %	0,73 %
Otras Ind. y Serv.	94,30 %	0,21 %
Petroleo y Químicas	331,30 %	1,59 %
Transportes y Com.	289,60 %	1,51 %

IBEX 35

Apertura	3.350,61 %
Anterior	3.322,92 %
Máximo	3.381,22 %
Mínimo	3.342,52 %
Max. Anual (31/1/94)	3.980,53 %
Min. Anual (6/7/94)	3.076,07 %

LOS MAS ACTIVOS

Nombre	Bolsa	Volumen	Efectivo
Invest Iberica AVB	Ba	1.811.650	3.146.866.100
F.G Inv. Bur	Ma	794.867	2.946.793.980
B.S.N.	Ma	1.150.765	2.912.116.449
Argentaria	Ma	1.225.530	2.174.581.697
BBV Interactivos	Ma	1.263.577	1.956.560.492
Ahorro Corp. Finan.	Ma	744.002	1.919.434.556
AB Asesores	Ma	741.084	1.872.218.910
Inverban	Ba	1.125.016	1.102.657.969
Iberagentes Bolsa	Ma	457.755	1.043.071.165

MERCADO CONTINUO

Las mayores subidas,

NOMBRE	COTIZACION	DIF. (PTA)
Fomento. Constr. y C.	14.500,00	500,00
Zardoya	15.000,00	350,00
Lafarge Coppée	10.900,00	300,00
Campofrío	7.870,00	220,00
Bankinter	12.250,00	180,00
Valderrivas	10.690,00	170,00
Gas Natural SDG	10.190,00	170,00
Argentaria	5.530,00	150,00
Endesa	5.950,00	140,00
Cubiertas y MZOV	10.950,00	140,00

...bajadas

NOMBRE	COTIZACION	DIF. (PTA)
Auxiliar FF.CC. CAF	8.180,00	-100,00
Uniland	7.500,00	-90,00
Bco. Herrero	3.700,00	-50,00
Bco. de Andalucía	14.350,00	-50,00
E.R. de Zaragoza	3.000,00	-45,00
Bco. Vasconia	3.735,00	-40,00
Viscofán	3.210,00	-35,00
Cortefiel	3.850,00	-25,00
Ocp Constr.	4.040,00	-25,00
Continente	2.890,00	-10,00

y aplicaciones

NOMBRE	COTIZACION	VOL.(MIIL)
Iberdrola	894,00	1.854
Telefónica	1.855,00	1.518
Repsol	4.185,00	453
Unión Fenosa	641,00	452
Urbas	319,00	310
Bco. Español de Crédito	1.040,00	276
Aumar	1.415,00	260
Argentaria	5.530,00	248
Endesa	5.950,00	243
Ercros	170,00	239

NOMBRE	CIERRE	DIF.	VOL. (M)	MAX / FECHA	MIN/FECHA
A. H. de Vizcaya	24	11 Mz	-	63 3 En	19 14 En
Acerinox	15.210	60	2,41	15.300 18 Ag	10.600 11 Fb
Acesa	1.245	25	163,73	1.540 28 Fb	1.130 12 Jl
Agromán	722	17	27,35	859 23 My	591 7 En
Aguas de Barcelona	3.020	40	29,37	3.800 27 En	2.820 8 Jl
Algodonera	1.480	35	0,40	1.870 9 Jn	1.135 9 My
Amper	780	6	75,21	850 2 Ag	148 3 En
Argentaria	5.530	150	248,20	6.700 1 Fb	4.920 6 Jl
Argón	5.000	17 Dc	-		
Asland	2.350	70	12,02	2.850 23 My	1.655 5 En
Asturiana de Zinc	1.600	40	82,67	1.800 3 Fb	1.150 27 Ab
Aumar	1.415	45	260,81	1.665 7 Mz	1.220 6 Jl
Auxiliar FF.CC. CAF	8.180	-100	2,41	8.900 20 En	6.800 15 Jl
Azcoyen	8.250	-10	4,93	8.300 26 Ag	7.530 12 Ag
Azucarera	3.800	0	0,50	4.400 6 Jn	3.650 25 Ag
Bami	495	0	13,80	625 6 Jn	310 12 En
Bankinter	12.250	180	13,80	13.790 1 Fb	10.130 20 Jn
Barclays	825	7 Oc	-		
Bayer Ag.	26.800	16 Ag	-	28.780 8 Jl	16 Ag
Bco. Atlántico	3.000	20	0,10	3.200 17 Fb	2.890 29 Jn
Bco. Bilbao Vizcaya	3.080	35	200,84	3.535 1 Fb	2.780 1 Jl
Bco. Central Hispano	2.670	20	72,44	3.380 3 En	2.415 6 Jl
Bco. de Alicante	5.230	20	7,32	5.460 1 Fb	5.110 20 Jn
Bco. de Andalucía	14.350	-50	0,18	17.850 3 Fb	13.200 8 Jl
Bco. de Castilla	49.850	0	0,02	50.500 4 Fb	48.810 10 En
Bco. de Crédito Balear	3.000	0	0,05	3.340 3 Fb	2.810 16 Jn
Bco. de Fomento	1.400	20	0,55	2.200 26 Ab	1.380 26 Ag
Bco. de Galicia	10.450	0	0,03	10.800 1 Fb	9.850 17 En
Bco. de Valencia	1.700	0	12,17	1.970 31 En	1.455 21 Jl
Bco. Español de Crédito	1.040	0	276,19	1.435 3 My	700 15 Fb
Bco. Exterior	4.435	15	23,22	4.435 29 Ag	3.975 21 Mz
Bco. Guipuzcoano	3.725	55	0,28	5.010 3 En	3.600 18 Jl
Bco. Herrero	3.700	-50	0,56	4.700 31 En	3.600 5 Jl
Bco. Pastor	5.750	50	7,47	7.400 31 En	5.500 22 Jl
Bco. Popular	15.500	20	42,44	17.700 31 En	14.000 21 Jn
Bco. Santander	5.310	50	201,53	7.480 27 En	4.400 6 Jl

NOMBRE	CIERRE	DIF.	VOL. (M)	MAX / FECHA	MIN/FECHA
Bco. Simeón	3.885	10	5,40	4.020 1 Fb	3.795 1 Jl
Bco. Vasconia	3.735	-40	0,65	4.000 3 En	3.620 27 Jn
Bco. Vitoria	2.320	0	0,10	2.500 3 En	1.975 10 En
Bco. Zaragozano	2.050	80	3,50	2.255 25 My	1.910 10 En
Campofrío	7.870	220	0,10	9.300 13 Jn	6.500 5 My
Carburos Metálicos	4.700	50	0,40	5.110 2 Ag	3.400 3 My
Cepsa	3.295	25	16,67	3.390 23 My	2.410 5 En
Citroen	7.500	25 Ag	-	8.760 25 Ab	25 Ag
Cofir	446	-9	8,70	520 15 Jn	405 21 Mz
Commerzbank	26.000	12 Ag	-	32.500 10 Fb	12 Ag
Corp. Banesto	1.600	100	3,46	2.175 7 Fb	1.210 11 En
Corp. Financiera Alba	5.670	0	20,35	6.280 18 My	5.150 20 Jn
Corp. Mapfre	5.600	0	6,82	6.720 25 Fb	4.800 21 Jn
Cristalería	8.460	110	21,76	8.480 29 Ag	5.200 4 Ab
Cubiertas y MZOV	10.950	140	6,90	12.490 10 Fb	9.860 22 Jl
Dimetal	600	0	5,68	761 7 Jn	350 3 En
Dragados	2.240	10	224,92	2.715 3 Fb	1.970 20 Jn
E. del Zinc	815	-5	1,40	980 14 Jn	722 18 Jl
E.R. de Zaragoza	3.000	-45	13,32	4.150 27 En	2.850 8 Jl
Ebro-Agrícolas	1.345	45	27,82	1.765 3 En	1.220 22 Ag
El Aguila	1.295	0	14,10	1.770 7 Mz	1.130 4 En
Electra de Viesgo	2.555	15	0,54	3.260 31 En	2.320 27 Jn
Ence	2.970	85	23,15	2.980 29 Ag	800 3 En
Endesa	5.950	140	243,27	8.100 20 En	5.380 7 Jl
Enher B	2.535	-10	0,15	3.040 2 My	2.200 5 Jl
Eppicsa	131	0	8,52	184 15 Jn	83 17 My
Ercros	170	0	239,56	285 15 Jn	136 13 En
Europistas	1.175	35	43,25	1.900 8 Fb	1.100 6 Jl
Fecsa	887	0	218,99	1.100 16 Mz	836 23 Ag
Filo	1.330	-5	3,25	1.595 23 My	1.225 18 Jl
Financiera y Minera	1.900	5	0,30	2.505 3 Fb	1.130 3 En
Finanzauto	700	31	0,52	1.005 3 Jn	669 26 Ag
Fomento. Constr. y C.	14.500	500	8,94	18.000 4 En	12.550 21 Jl
Fosforera	1.100	26 Ag	-	1.350 18 Mz	1.025 1 Ag
G. Duro Felguera	759	24	1,98	924 15 Jn	416 11 Ab
Gas Natural SDG	10.190	170	17,20	12.190 1 Fb	8.610 5 En

NOMBRE	CIERRE	DIF.	VOL. (M)	MAX / FECHA	MIN/FECHA
Gas y Electricidad	6.260	60	7,43	8.700 26 En	6.060 23 Ag
Gral. de Inversiones	749	0	8,41	975 18 My	700 29 Jl
Hidrocantábrico	3.930	60	37,65	5.140 8 Fb	3.610 20 Jn
Hidruña	530	0	0,40	732 16 Fb	511 5 Jl
Hisalba	2.100	20	6,90	2.640 18 My	1.440 7 En
Hispano-Suiza	210	23 Ag	-	279 7 Jn	120 11 En
Huarte	1.830	30	21,35	2.500 2 Fb	1.595 5 My
Iberdrola	894	1	1.854,14	1.210 31 En	852 19 Ag
Industrias del Besós	1.125	8 Ag	-	1.175 10 En	1.000 8 Ag
Inmobiliaria Urbis	675	1	4,80	847 10 Jn	508 10 En
Koipe	7.000	100	0,22	7.490 23 My	4.600 14 En
La Unión y el Fénix	1.435	20	0,73	2.400 14 En	1.380 16 Ag
Lain	258	3	108,20	348 1 Jn	201 7 En
Metrovacesa	4.770	30	20,89	6.490 11 Fb	4.350 7 Jl
Nicolás Correa	619	25 Ag	-	940 3 Fb	617 24 Ag
Nissan	250	21 Ab	-	289 4 Fb	187 18 En
Nueva Montaña	249	3	90,21	307 14 Fb	175 3 En
Ocp Constr.	4.040	-25	1,80	5.150 23 My	3.295 3 En
Papelera	170	-5	54,78	223 27 En	102 17 Fb
Prima Imobiliaria	151	0	16,55	305 2 Jn	130 3 My
Prosegur	3.150	50	0,25	3.300 27 My	2.700 30 Jn
Pryca	1.980	0	83,96	2.105 18 My	1.600 2 Mz
Puleva	480	-4	14,50	750 4 En	344 7 Ab
Radiotrónica	2.730	30	0,55	3.800 19 En	2.250 5 My
Repsol	4.185	80	453,48	4.900 15 Mz	3.605 6 Jl
Saltos del Nansa	7.800	100	0,02	8.050 29 Jl	6.710 13 Jl
Sanson	20.010	2 Sp	-		
Sarrió Papelera	575	-5	41,20	696 6 Jn	351 10 En
Sevillana	695	3	229,44	815 31 En	610 4 Ab
Sniace	288	6	108,50	355 15 Jn	102 12 En
Sotogrande	430	10	61,70	536 25 My	279 4 En
Tabacalera	3.360	80	29,80	4.450 10 En	2.805 8 Jl
Tafisa	1.400	0	30,84	1.685 6 Jn	711 11 En
Telefónica	1.855	25	1.518,47	2.185 8 Fb	1.595 4 Ab
Tubacex	180	4	86,99	380 19 En	161 27 Jl
Tudor or.	1.100	10	3,05	1.435 18 My	1.020 7 Fb
Uniland	7.500	-90	0,15	8.090 10 Jn	4.300 4 En
Unión Fenosa	641	12	452,89	739 31 En	576 7 En
Unipapel	3.600	50	8,10	4.350 24 Mz	2.815 5 En
Uralita	1.510	10	187,87	1.710 25 My	1.150 4 Ab
Urbas	319	2	310,87	481 4 Fb	230 4 En
Valderrivas	10.690	170	6,01	12.500 27 My	9.710 5 My
Valen. de Cementos	1.915	15	20,51	21.800 30 Jn	1.750 29 Jl
Vallehermoso	2.500	0	37,27	3.120 3 Fb	2.280 21 Jn
Vidrala	4.500	0	8,26	5.060 4 Ag	2.440 5 En
Viscofán	3.210	-35	67,06	3.580 10 Jn	2.340 5 En
Volkswagen	38.100	26 Ag	-	40.250 24 Mz	26 Ag
Zardoya	15.000	350	7,19	17.800 16 My	13.800 5 En

EL PERIODICO
La Tribuna
de Albacete

M.C.D.2022

La actriz ha obtenido excelentes críticas por su último trabajo, "The River Wild"

Eastwood elige a Meryl Streep para su próxima película

MADRID. (Agencias).– La actriz estadounidense Meryl Streep, conocida por su interpretación en películas como "La mujer del teniente francés", "Kramer contra Kramer" o "Memorias de Africa", será la próxima "partenaire" de Clint Eastwood en "The Bridges of Madison County", basada en el "best seller" del mismo título del escritor Robert James Waller.

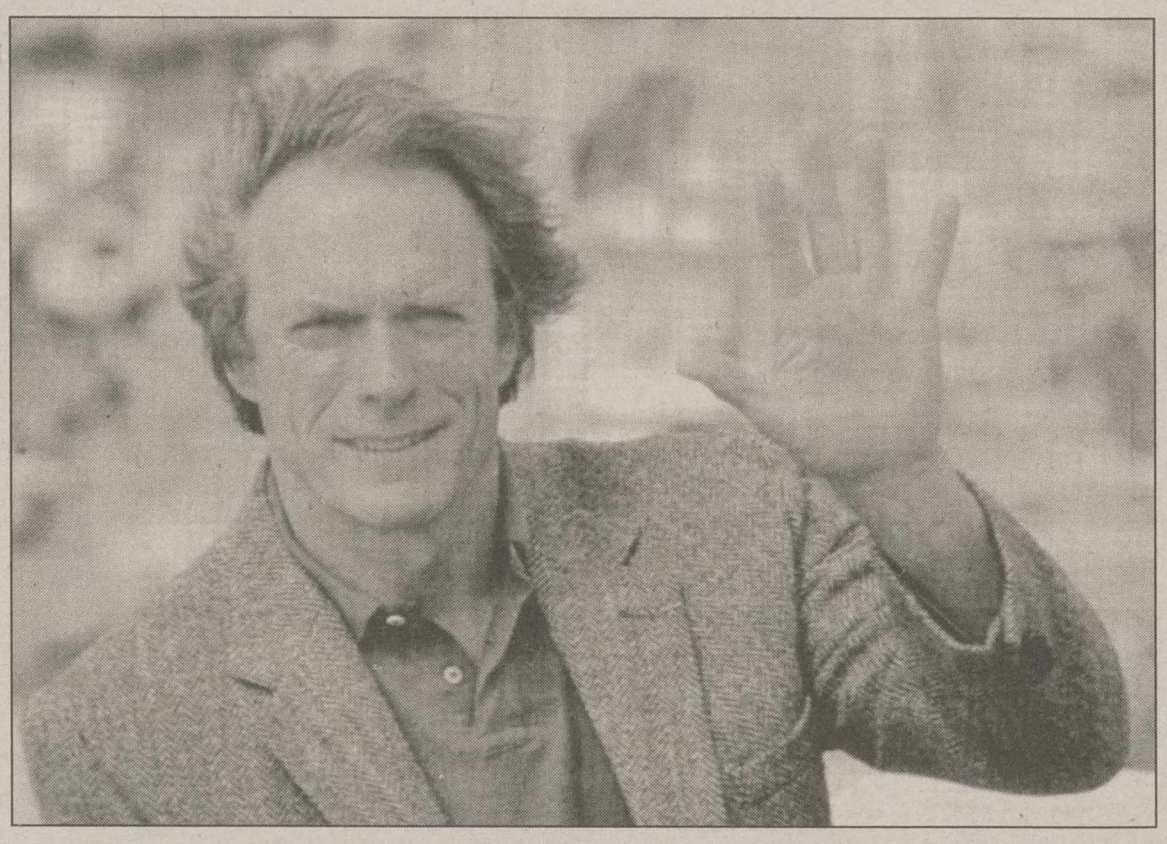

La actriz Meryl Streep, será la próxima "partenaire" de Clint Eastwood en "The Bridges of Madison County".

Críticas

Streep, que ha recibido excelentes críticas por su último trabajo, "The River Wild", fue la elegida para compartir pantalla con Eastwood después de barajar una larga lista de prmeras actrices como Jessica Lange, la cantante Cher, Angelica Huston, Susan Sarandon, Mary McDonell, Sonia Braga, Catherine Deneuve, Isabella Rossellini, Lena Olin y Pernilla August.

"The Bridges of Madison County", que seguramente dirigirá el propio Eastwood, es una producción de la Warner Brothers, en la que Meryl Streep dará vida a una insatisfecha ama de casa que tiene un romance con un fotógrafo.

Antonio Banderas

Por otra parte, la polémica cantante mexicana Gloria Trevi protagonizará junto con el español Antonio Banderas la película "El mariachi II", que será dirigida por el cineasta estadounidense de origen latino Robert Rodríguez.

Ivelisse Orta, portavoz de la empresa productora "Columbia Pictures" en México, informó de que la película comenzará a rodarse en septiembre próximo y tendrá un presupuesto de 7,5 millones de dólares.

La portavoz indicó que si bien Gloria Trevi no domina el idioma inglés, los productores de la cinta decidieron darle el papel estelar debido al impacto que ha tenido su imagen en México y varios países de América Latina.

Escenarios naturales

El Mariachi II será filmada en escenarios naturales del norteño estado mexicano de Coahuila y será la secuela de la cinta del mismo nombre que fue realizada en 1992 y que tuvo gran aceptación en el mercado latinoamericano.

Gloria Trevia, de 24 años, ha actuado ya en dos filmes anteriores: "Zapatos viejos" y "Pelo suelto".

Ambas películos, aunque de escaso valor cinematográfico, han servido para el lucimiento de la intérprete y que han recaudado ganancias millonarias en los países donde se han exhibido.

"Belle Epoque" en el XI Festival de cine de Bogotá

El XI Festival de Cine de Bogotá, que se celebrará del 6 al 14 del próximo septiembre en la capital colombiana, se inaugurará con "Belle Epoque", del cineasta español Fernando Trueba, incluirá un ciclo de cine contemporáneo catalán y tendrá al también catalán Ventura Pons en el jurado.

El director del certamen, Henry Laguado, declaró a Efe que el Festival, en el que participarán cincuenta películas y vídeos de veinte países -Brasil, España, Francia y Portugal en concurso-, está en marcha y "este año la parte española es realmente impresionante".

La película de Trueba, recientemente galardonada con el Oscar a la mejor película extranjera en Hollywood, abrirá las proyecciones en uno de los diecisiete teatros, cinematecas, universidades y salas de cine comerciales bogotanas en los que se efectuará el Festival.

La participación española incluye cuatro películas enviadas por el Ministerio de Cultura, entre ellas "La ardilla roja", de Julio Medem.

Mehta, en la clausura del Festival de Santander

SANTANDER. (Efe).– Beethoven y Dvorak, interpretados por la Orquesta Maggio Musicale Fiorentino bajo la dirección de Zubin Mehta, clausuraron anteanoche la 43 edición del Festival Internacional que se celebra en la ciuda de Santander.

A la jornada de clausura asistieron el ministro de Administraciones Públicas, Jerónimo Saavedra; los embajadores de Israel en España, Yaacov y Rachel Cohen; el presidente de Cantabria, Juan Hormaechea; el alcalde de Santander, Manuel Huerta; y el rector de la Universidad Internacional Menéndez Pelayo, Ernest Lluch, entre otras personalidades.

La sala Argenta del Palacio de Festivales tuvo un lleno absoluto en la noche más destacada de esta edición del Festival Internacional, en el se ofrecieron representaciones relevantes como la ópera Tosca, la "Cenicienta" de Lindsay Kemp, el concierto de la Orquesta Sinfónica de Pittsburgh bajo la dirección de Lorin Maazel y el ballet y la Orquesta Nacional de Ucrania "Virsky".

Zubin Mehta dirigió la Orquesta Maggio Musicale Fiorentino.

Descubren una necrópolis árabe del siglo XIII en la ciudad malagueña de Ronda

MALAGA. (Efe).– Una necrópolis árabe del siglo XIII que contiene unos 17 enterramientos, fue descubierta casualmente en un barrio de la población malagueña de Ronda, cuando un vecino se disponía a hacer obras en un solar de su propiedad.

El hallazgo se produjo la semana pasada en el barrio de San Francisco, y desde entonces ocho arqueológos, que han calificado el hallazgo de "excepcional", han descubierto casi una veintena de cuerpos enterrados según la costumbre musulmana, de costado, y orientados de Este a Oeste.

El director de la excavación, Bartolomé Nieto, destacó a Efe la importancia del descubrimiento, ya que existían fuentes documentales que afirmaban la existencia de una necrópolis, aunque hasta ahora no se había podido confirmar su existencia.

"Las tumbas descubiertas, aunque todas mantienen la característica común árabe como su orientación o colocación de los cuerpos, son de distintas clases, ya que las hay con muchos adornos e incluso cerámicas y otras son más sencillas", afirmó el arqueólogo.

Nieto explicó que algunos enterramientos, los decorados y destinados a ser ocupados por las clases sociales más elevadas, "no contienen restos humanos, ya que pudieron ser expoliados, aunque se ha encontrado algunas piezas de cerámica que se libraron de los ladrones de tumbas".

La necrópolis con los cuerpos de antiguos pobladores de Ronda podría ser de mayor tamaño, aunque, según explicó el especialista, "no existe espacio físico en este solar para que quepan y pensamos que puede extenderse por debajo de edificios ya construidos".

Falleció en México la madre de Plácido Domingo

VIENA. (Efe).– Pepita Enbil Domingo, madre de Plácido Domingo, falleció el domingo, en México, comunicó hoy el secretariado del cantante en Viena.

La madre de Plácido Domingo hasta hace poco presentaba populares programas de zarzuela en la televisión mexicana.

Domingo comunicó que los dos programas que están en elaboración los pretende terminar en conmemoración de su madre.

Pepita Enbil Domingo nació en el País Vasco el 28 de febrero de 1918 y a los 21 años, cuando llegó a conocer a Plácido Domingo padre, cantaba ya zarzuelas. Se casó en 1941 en Madrid y tuvo dos hijos: Plácido, nacido en 1941, y María José, en 1942.

M.C.D.2022

El Gobierno de Bosnia-Herzegovina ha aceptado el Plan de Retorno de los refugiados de Bosnia occidental a sus hogares, elaborado por UNPROFOR

Para convencer a los serbobosnios de que acepten el plan de paz

Kozirev sigue con su misión de paz

El ministro de Asuntos Exteriores ruso, Andrei Kózirev, se desplazó ayer, lunes, a la capital bosnia tras haber conversado anoche en Belgrado con el presidente serbio, Slobodan Milosevic, sobre el plan de paz para Bosnia. Según medios yugoslavos, Kózirev dijo que hablará con los dirigentes bosnio-musulmanes en Sarajevo sobre las ofensivas que estarían emprendiendo desde que Yugoslavia (Serbia y Montenegro) cerró su frontera con la Bosnia serbia para forzar a los serbobosnios a que acepten el plan de paz.

BELGRADO. (Efe).– "Las acciones bélicas no nos van a llevar a ninguna parte", comentó Kózirev al referirse a las conversaciones que sostendrá hoy en Sarajevo con el presidente bosnio, el musulmán Alia Izetbegovic, informa la agencia yugoslava "Tanjug".

Según un comunicado del gabinete presidencial serbio, el ministro ruso coincidió con el presidente Milosevic en que el plan de paz internacional es la base para el éxito de la reanudación del proceso de paz y una gran oportunidad para salir de la crisis e ingresar en un período de duradera y estable paz.

Rusia, junto con la Unión Europea y EEUU, forma parte del llamado Grupo de Contacto que propuso, a fines de julio, un plan de paz que prevé que Bosnia conserve sus fronteras internacionales pero dividiéndose su territorio entre la "república" serbobosnia y la Federación musulmano-croata.

Los serbios de Bosnia rechazaron dicho Plan por estimar que los mapas de división territorial, que les conceden el 49 por ciento de Bosnia (en vez del 70 por ciento que controlan actualmente), dividen en tres partes su "república" haciéndola infedenfendible a la vez que no se les garantiza la posibilidad de unirse a Yugoslavia.

El presidente serbio rompió con los serbios bosnios el pasado 4 de agosto y bloqueó las fronteras yugoslavas con la Bosnia serbia por estimar que dichas objeciones no tienen fundamento y que con su rechazo los serbios bosnios podrían hacer que la comunidad internacional reforzara el embargo contra Yugoslavia.

"Los dirigentes de Yugoslavia y Serbia, en especial el presidente Milosevic, tomaron una decisión correcta. Ellos definieron de forma concreta el interés nacional y estimaron que el Plan del Grupo de Contacto satisface dicho interés", comentó Kózirev sobre el bloqueo yugoslavo.

No consideró la eventual necesidad de que Yugoslavia permita el despliegue de observadores internacionales en su frontera con Bosnia, condición planteada por algunos países occidentales para debilitar el embargo. "Hace tiempo que dejamos claro a nuestros socios occidentales que la cuestión de los observadores es marginal. Lo principal ahora es que la postura de los dirigentes de Belgrado y Moscú prevalezca también en Serbia, Yugoslavia y entre los serbios bosnios", añadió Kózirev. Antes de salir para Belgrado, Kózirev había dicho que "ya no se trata de endurecer las sanciones contra Belgrado, sino de levantar algunas para mostrar a los Serbios que cada paso que dan en la dirección correcta será correspondido por la comunidad internacional".

Andrei Kózirev, se desplazó a la capital bosnia tras haber conversado con el presidente serbio, Slobodan Milosevic.

Referéndum sobre la aceptación de la división

El Parlamento de la "república" serbobosnia convocó un referéndum en el que, el pasado fin de semana, la población votó a favor o en contra de los mapas de división territorial propuestos por el Grupo de Contacto.

El líder serbobosnio, Radovan Karadzic, había previsto el sábado que el referéndum daría un "no" rotundo a dichos mapas y concluyó que ello debería forzar a la comunidad internacional a emprender una nueva iniciativa de paz en la que se tendrían en consideración las actuales objeciones que presentan los serbios.

Tras la visita a Sarajevo, está previsto que el ministro de Exteriores ruso se desplace esta tarde a Zagreb, capital croata, en la que conversará con el presidente croata, Franjo Tudjman.

Alija Izetbegovic.

Plan de retorno de refugiados

El Gobierno de Bosnia-Herzegovina ha aceptado el Plan de Retorno de los refugiados de Bosnia occidental a sus hogares, elaborado por las Fuerzas de Protección de las Naciones Unidas (UNPROFOR) informó ayer, lunes, el embajador de Estados Unidos en Croacia, Peter Galbraith

Alrededor de 30.000 refugiados, musulmanes de Bosnia occidental, huyeron a las vecinas "áreas bajo protección de las Naciones Unidas" (UNPA) de Croacia después de que las fuerzas del líder separatista musulmán Fikret Abdic fueran derrotadas hace diez días por el Ejército del presidente bosnio, el musulmán Alija Izetbegovic.

En conversaciones con Galbraith y el jefe del sector civil de UNPROFOR, Sergio Vieira de Mello, los representantes del Gobierno bosnio aceptaron ayer dicho Plan de ocho puntos, que garantiza al máximo la seguridad a los que regresen, según señaló en una rueda de prensa celebrada en Zagreb el embajador de EEUU en Croacia.

El Plan prevé el retorno de los refugiados a sus hogares bajo la proteccion de UNCIVPOL (Policía civil de las Naciones Unidas), que garantizará el respeto de los derechos humanos de los que regresan y el cumplimiento de las promesas de Izetbegovic sobre la amnistia a todos los partidarios y combatientes de Abdic.

Asimismo, se han previsto otras medidas para garantizar la protección y la seguridad de los refugiados que vuelvan y que ahora estan agolpados en las "UNPA" de Croacia por temor a represalias por parte del ejército de Izetbegovic.

M.C.D.2022

El presidente de EE.UU. Bill Clinton, sólo quiere hablar de emigración

Polémica sobre el diálogo que se entabla con Cuba

WASHINGTON. (Efe).– La crisis de los "balseros" cubanos ha dado pie en EEUU a un ardiente debate sobre qué diálogo entablar con Cuba, más allá de emigración, a lo que se opone en firme el presidente estadounidense Bill Clinton.

Christopher Dodd, un influyente senador demócrata y destacado miembro del Comité de Relaciones Exteriores de la Cámara Alta, dijo el domingo que no hablar con Cuba demuestra una "tremenda miopía".

Dodd calificó, además, de "absurda" la idea de un bloqueo naval planteada por el jefe de Gabinete de la Casa Blanca, Leon Panetta, y por el representante republicano ultraconservador por Florida, Lincoln Díaz-Balart.

El representante demócrata por Nueva York, Charles Rangel, al igual que Dodd, también criticó la política de la Administración norteamericana al respecto.

"Esta estúpida política exterior nos está costando miles de millones de dólares en comercio, y vamos a ser la meca de los hambrientos cubanos que van a ir a parar a Guantánamo", dijo Rangel en la cadena de televisión CNN.

En un debate con Díaz-Balart y otros invitados, Rangel criticó al representante republicano por oponerse a que EEUU acepte a los "balseros" cubanos que tratan de llegar a Florida: "Si los rechazas, ¿quién demonios va a hacer la revolución contra Castro?", preguntó a Díaz-Balart.

Bill Clinton quiere un diálogo sobre emigración.

"Olvídense de la Revolución y dejemos que el libre comercio lleve la democracia a Cuba de la forma como se supone que tiene que hacerlo en otros países", agregó Rangel.

Hasta el presidente de la Cámara de Representaes, Thomas Foley, se mostró favorable al diálogo siempre que EEUU no sea sometido a presión por Cuba con el caso de los balseros.

Otros dos destacados senadores, el demócrata Patrick Leahy y el republicano Alan Simpson criticaron también el domingo a Clinton por su negativa a hablar directamente con Fidel Castro.

El secretario de Estado, Warren Christopher, obligado a acortar sus vacaciones californianas por la crisis cubana, defendió la idea de no hablar con Castro mientras no democratice el país.

"No tenemos mucho de que hablar con Castro... El sabe lo que tiene que hacer y sabe que queremos un cambio pacífico. No creo que hablar con él sería productivo en nada, salvo en el tema de emigración", dijo Christopher a la cadena de televisión CBS.

Castro "sabe que tiene que avanzar hacia un cambio pacífico. Si lo hace de una forma democrática en Cuba, Estados Unidos respondería de una forma cuidadosa y calculada", agregó.

La mayoría de expertos son políticos favorables al diálogo y a un eventual levantamiento del embargo.

Manifestaciones de exiliados

El anuncio de que EEUU y Cuba van a celebrar un encuentro sobre emigración y la negativa a medidas más duras contra el gobierno de Fidel Castro han sumido en un gran disgusto a los exiliados cubanos en Florida, pendientes de la caída del régimen cubano desde hace más de 30 años. En el mismo fin de semana en que miles de exiliados cubanos se manifestaron en dos ciudades de Florida pidiendo un bloqueo naval contra Cuba, el secretario de Estado norteamericano, Warren Christopher, descartó esa opción para "evitar una confrontación".

"Cuestiono el deseo de la administración (norteamericana) de querer resolver la crisis, a menos que en el fondo quieran que Castro se salga con la suya como lo ha venido haciendo", dijo el miembro de la comisión municipal de Miami, Pedro Reboredo.

Veinticuatro horas antes, en plena manifestación en el mismo Miami, el congresista Lincoln Diaz-Balart gritaba que "dado que han echado a la basura la Ley de Ajuste Cubano, que lo hagan también con la Ley de Neutralidad".

Nuevos traspasos a los palestinos de la Cisjordania ocupada

JERUSALEN. (Efe).– Israel y la OLP ratificaron ayer, lunes, el acuerdo de traspaso de cinco poderes autonómicos a los palestinos en Cisjordania todavía ocupada por los israelíes, pese a las divergencias sobre una visita a Gaza de la primera ministra paquistaní, Benazir Bhutto, que habían puesto en peligro el acto.

El acuerdo para el traspaso de las competencias por parte de la administración militar israelí a los palestinos en educación, sanidad, turismo, impuestos directos y asuntos sociales fue ratificado esta mañana en la barrera de Erez, que separa al territorio israelí de la zona autónoma de Gaza.

A primeras horas de ayer mañana había dudas acerca de que Nabil Sha'at, representante de la Autoridad Nacional Palestina (ANP) para Gaza y Jericó, se presentaría en el acto de la firma a causa de las discrepancias con Israel por la prevista visita de Bhutto a la primera de esas zonas autónomas, el próximo 4 de septiembre.

Por parte israelí firmó el acuerdo el general Danny Rothschild, coordinador de su Gobierno para los territorios ocupados y jefe de la delegación en las negociaciones con los palestinos sobre la autonomía.

Israel impidió el domingo, la entrada a Gaza del embajador de Pakistán en Egipto, que debía coordinar la visita de Bhutto con el presidente de esa zona autónoma, Yaser Arafat. Bhutto viajará exclusivamente a Gaza, y no visitará Israel. El embajador paquistaní en El Cairo debió regresar a la capital egipcia después de esperar nueve horas en el paso fronterizo de Rafah, que separa Gaza de Egipto y está controlado por el Ejército israelí.

"Hay un acuerdo y se debe cumplir", declaró ayer mañana el viceministro israelí de Asuntos Exteriores, Iosi Beilin, al justificar la prohibición impuesta al embajador de Pakistán, país musulmán que no tiene relaciones diplomáticas con Israel.

Según el acuerdo de autonomía palestina para la franja de Gaza y la ciudad cisjordana de Jericó, firmado el pasado 4 de mayo en El Cairo, Israel mantiene el control de la seguridad en las fronteras de esas zonas con Egipto y Jordania respectivamente.

En consecuencia, "toda personalidad extranjera que desee entrar a esas zonas autónomas debe coordinarlo con Israel, y no poner a este país ante hechos consumados como la presencia del embajador en la frontera", indicó el viceministro israelí. "No se trata de algo personal contra la señora Bhutto, sino de una cuestión de principio: los acuerdos deben ser respetados al pie de la letra", agregó Beilin al recordar que la "seguridad exterior", y por tanto la vigilancia de las fronteras, es privativa de Israel durante el período temporal de autonomía palestina.

Sha'at, ministro de Planificación y Cooperación Internacional de la ANP, dijo que informó a representantes de Israel el pasado viernes de la llegada del embajador paquistaní, con lo que cumplió con el compromiso de anunciar a este país la llegada de una personalidad extranjera a Gaza.

"Es posible que mi retraso en el acto de la firma haya sido una represalia por la actitud de Israel", dijo Sha'at.

Triunfo arrollador del "no" a la reforma electoral en Uruguay

MONTEVIDEO. (Efe).– El "no" a la reforma electoral plebiscitada ayer domingo en Uruguay triunfó de forma clara a lo largo de todo el país, con más del doble de los votos en contra de la modificación de catorce artículos constitucionales, el más importante de los cuales se refería al "voto cruzado".

Sobre los 2.278.375 ciudadanos habilitados para votar -en un país donde es obligatorio, bajo multas de entre 14 y 18 dólareslo hicieron un 84 por ciento de ellos.

Los resultados, a falta de escrutarse alguna mesas rurales, pero ya con cifras oficiales del ministerio del Interior, fueron del 63 por ciento de los votos emitidos rechazando la denominada "minirreforma", el 28 por ciento a favor y el resto blancos, nulos y protestados.

La jornada fue en todo caso la característica fiesta cívica de las jornadas electorales uruguayas -según reafirmó al pie de urna el presidente del país, Luis Alberto Lacalle, que se declaró "un ciudadano más en la fiesta de la convivencia pacífica que es ejercer el derecho al voto".

Así, el mayor incidente del que se haya informnado fue el intento de un perro de morder a los votantes de un colegio del departamento de Maldonado, y quedó superado cuando avisado el dueño se llevó el perro del lugar.

Campaña contra la inauguración de la Conferencia de Población de El Cairo

EL CAIRO. (Efe).– A una semana de la inauguración en El Cairo de la Conferencia Internacional de Población y Desarrollo (CIPD) sus detractores redoblaron la campaña contra este foro que consideran un atentado contra el Islam.

Los opositores acusaron a "círculos racistas de Occidente de haber presionado para celebrar esta conferencia en El Cairo, la capital árabe e islámica más importante, para imponer ciertas decisiones que van contra las tradiciones y creencias de la sociedad árabe y musulmana".

"El 90 por ciento del documento de trabajo (de la CIPD) es contradictorio con las enseñanzas de la Sharia (ley islámica) y de la religión cristiana", dijo ayer, lunes, en una rueda de prensa el ulema (sabio religioso) Abdel Hai Faramaui, profesor de la Universidad de Al Azhar, la más antigua en el mundo islámico.

M.C.D.2022

La Tribuna

DEPORTES

Antonio decide cumplir el año que le queda en vigor con el Albacete Balompié, tras entrevistarse con el presidente; el capitán, por el momento, sigue siendo merengue

Antonio desoye finalmente la oferta del Villarreal.

García Palazón prepara la asamblea del próximo domingo.

El delantero decide continuar con el Albacete Balompié

Palazón vuelve a frenar a Antonio

El delantero del Albacete Balompié, Antonio López Alfaro, se dejó convencer de nuevo por el presidente del club, José Vicente García Palazón, y tras llegar a un acuerdo económico con el gerente del Villarreal el pasado sábado, ayer comunicó su decisión de continuar en la disciplina merengue, a las órdenes de Luis Suárez. Esta decisión fue acogida con bastante perplejidad por los directivos castellonenses que esperaban al capitán albaceteño para hoy mismo, martes, a fin de ultimar detalles y enfundarse la camisola levantina.

Adolfo GIMÉNEZ

Villarreal y Antonio negociaron con el permiso del presidente del Albacete, y el mismo sábado por la tarde jugador y el club castellonense se pusieron de acuerdo por lo que respecta a la parte económica.

El único problema que quedaba pendiente era el contrato en vigor que todavía liga al delantero nacido en Iniesta con el club manchego, para lo que Antonio tenía concertada una reunión para ayer por la mañana con José Vicente García Palazón. En la misma, Antonio tenía previsto solicitar la carta de libertad y el finiquito, entendiendo que por su parte el Albacete se beneficiaba al ahorrarse la ficha de un futbolista que en teoría no cuenta para el once titular que Luis Suárez.

García Palazón, sin embargo, no estuvo por la labor de dejar marchar al capitán del Albacete. Aunque no opuso reparos a que Villarreal y jugador se vieran las caras, a la hora de la verdad el presidente del consejo de administración merengue ha vuelto a convencer al futbolista para que permanezca en el que ha sido su club durante los últimos once años. Palazón se reiteró en las palabras que ya le dijera a mediados de semana, a propósito de unas declaraciones de Antonio en las que mostraba públicamente su malestar por entender que era el "quinto delantero".

Antonio, al término de la reunión, manifestaba que "el presidente me ha animado a continuar y así lo haré. Yo estoy contento con lo que cobro en el Albacete y por tanto mis únicos argumentos para cambiar de aires son meramente deportivos, por entender que allí iba a tener muchas más oportunidades. Además, en el Villarreal estaban muy ilusionados con la posibilidad de ficharme y llegamos a un principio de acuerdo, aunque quedaba la última palabra, la del presidente del Albacete".

Antonio dejó traslucir que el presidente le había dejado abierta la posibilidad de la renovación a poco que las cosas le salieran bien: "Quiero dejar esto ya zanjado y ganarme a partir de ahora la confianza del entrenador".

El Villarreal esperaba hoy a Antonio en su sede

El Villarreal C.F., equipo de Segunda División A, ha confeccionado esta temporada una plantilla de campanillas para intentar luchar por los puestos de arriba. Durante el verano se hizo con los servicios de García Pitarch (Mérida), Viñals (Oviedo), Camarasa (Toledo), Sánchez Broto y Seba (Zaragoza) entre otros, y ahora pretendía redondear el equipo con el fichaje del albaceteño Antonio.

En la ciudad castellonense, la negativa de Antonio fue acogida con decepción y perplejidad, al punto de que el gerente, José Manuel Llaneza, quiso ponerse en contacto con el presidente del Albacete en un último intento. Allí ya se daba por hecho el fichaje del delantero, después de haber contactado con él desde el pasado mes de julio.

Pese a esta decepción, el tándem de entrenadores formado por Pepe Claramunt y Adriano García le seguirán la pista durante la primera vuelta del campeonato.

Antonio.

La directiva del Villarreal preparaba un amistoso de presentación

En el Villarreal, los acontecimientos se habían sucedido rápido desde que el sábado se llegara a un principio de acuerdo. Las gestiones iban encaminadas incluso a realizar un partido amistoso esta misma semana para presentar al delantero Antonio y a Alberto Solaeta, jugador procedente del Rácing de Santander. Estos iban a ser los dos últimos fichajes de pretemporada.

Al final, todo ha quedado en agua de borrajas, y el mensaje que ha transmitido el propio futbolista manchego a la ciudad castellonense es que el presidente del Albacete se había negado a concederle la baja. En el Villarreal reinaba la confusión, pues no entendían cómo García Palazón da primero su consentimiento para que se establezcan las negociaciones y después sorprenda impidiendo la marcha del futbolista. En el club levantino no sabían a qué carta quedarse y se hablaba incluso de un viaje del gerente, José Manuel Llaneza, a la sede blanca.

Por otro lado, el consejo de administración del Albacete prepara la junta general de accionistas del próximo domingo, en el Auditorio Municipal. En el balance de cuentas que se está entregando a los accionistas que así lo solicitan, se presenta un déficit de más de 200 millones correspondiente a la temporada pasada y la ampliación de capital que se pretende cubrir es de 115 millones.

M.C.D.2022

El Albacete no ofreció una buena imagen en su último compromiso antes de comenzar la competición oficial.

La preocupación de Luis Suárez es que "creamos pocas ocasiones y hacemos pocos goles"

"El Córdoba fue un buen rival y nos hizo trabajar"

Juan CARRIZO

El Albacete no dio la talla en el último ensayo de pretemporada, cayendo derrotado en el Nuevo Estadio El Argángel por el Córdoba, un equipo que milita en el grupo IV de la Segunda División B.

En la rueda de prensa posterior al partido, Luis Suárez, técnico del Albacete, todavía hablaba de acoplamiento de los jugadores nuevos cuando sólo falta una semana para el inicio liguero: "En estos partidos lo que intentas es ir aumentando el ritmo y que se vayan conjuntando los nuevos, por eso no se pueden sacar grandísimas conclusiones".

Los medios de comunicación cordobeses destacaban ayer la mala imagen ofrecida por el Albacete, aunque la visión que tenía Suárez era bien distinta: "El partido estuvo entretenido. Encontramos un rival bueno que nos hizo trabajar mucho. Estos partidos, como los dos últimos, siempre son mejor ganarlos que perderlos, pues eso te puede dar más tranquilidad y seguridad".

El técnico gallego ha repetido la misma alineación en los últimos tres partidos, aunque pruebas como la de poner a Santi de lateral derecho no le hayan salido nada bien y el equipo tiene cada vez menos ocasiones de marcar: "Esta es la base del año pasado, a la que se han unido las nuevas incorporaciones. Con relación a los primeros partidos de pretemporada ahora estamos creando menos ocasiones y sobre todo haciendo menos goles y eso en el fútbol es importante".

Sobre la posibilidad de incorporar algún refuerzo, Suárez señaló que "nosotros no somos un equipo como el Valencia o el Atlético de Madrid que hacen diez o doce fichajes. Tenemos que velar por nuestra economía y hemos continuado con la base del año pasado y fichado algunos jugadores para cubrir las plazas de los que se han marchado. Además hemos subido a seis o siete chavales para ver cómo se desenvuelven".

Cuestionado por los medios andaluces sobre el objetivo del Albacete, Suaréz afirmó: "El objetivo del Albacete es la permanencia y no le podemos pedir más cosas ya que vamos a luchar en una Primera División con equipos que tienen presupuestos que nada tienen que ver con el nuestro".

Para terminar y sobre el resultado, el técnico coruñés comentó que "un empate hubiera sido más coherente".

Los jugadores del Alba, unánimes: "Lo importante es ganar el próximo domingo"

J.C.

José Luis Zalazar fue uno de los pocos jugadores que actuaron durante los 90 minutos en Córdoba, y al final de partido señaló: "Lo más negativo ha sido el resultado. El Córdoba tiene un buen equipo, en la primera parte nos presionó y no nos dejó jugar cómodo. Luego tuvimos algunas oportunidades como el penalti que fallé que podían haber cambiado el resultado, pero ahora tenemos que pensar que el domingo tenemos el partido verdaderamente importante y que este ha sido simplemente uno de preparación que no ha salido como todos esperábamos".

Quizás lo más preocupante fue el poco juego desplegado por el Albacete durante la primera parte, sin llegar con claridad al área del Córdoba cuando estaba el campo el equipo teóricamente titular. Zalazar señaló cuestionado a este respecto: "Tienes razón, no hemos llegado con claridad, sólo un tiro de media distancia. Nos presionaron y no buscábamos el balón. Cuando nos encontramos con un equipo de esas características nosotros tenemos que buscar los espacios, movernos y tratar de conseguir el balón para poder circularlo. No lo hicimos así y lógicamente se nos complicó el partido".

Juan Carlos Balaguer, guardameta del Albacete, señaló que "no pasa nada por perder este tipo de partidos. Es a partir del próximo domingo cuando tenemos que sacar todo lo que podamos para comenzar bien la competición".

Esteban Fradera, otro de los que jugaron todo el partido, dijo al final: "Hemos hecho nuestro partido de entrenamiento y ha habido cosas buenas y cosas malas, como puede ser que no hemos tenido la presión necesaria para hacer que seamos un equipo sólido. Estamos dejando recibir a los contrarios en zonas muy peligrosas y eso nos crea muchos problemas".

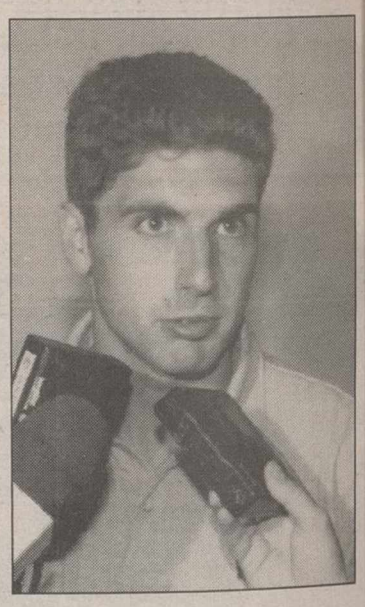

Geli, presentado en el Atlético.

Delfín Geli pasó el reconocimiento médico como nuevo jugador del Atlético de Madrid

MADRID (Efe).- Delfín Geli, nuevo jugador del Atlético de Madrid, manifestó ayer que el equipo madrileño no debe marcarse la meta de ganar la Liga, sino la de "ganar el partido cada domingo".

"No se puede marcar la meta a largo plazo de ganar la Liga, sino que el equipo debe ir paso a paso y pensar en cada partido del domingo. Para ganar la Liga primero hay que ganar el partido cada jornada", dijo.

El ex-jugador del Albacete repescado al final de la pasada temporada por el Barcelona, pasó ayer por la mañana un reconocimiento médico en la clínica Fremap de Madrid, junto al colombiano Adolfo "Tren" Valencia, y ambos acudieron a las oficinas del Vicente Calderón, donde tenían previsto ser presentados por la tarde-noche ante los aficionados durante la celebración del partido del Trofeo Villa de Madrid.

Geli afirmó que el Atlético atraviesa "un periodo de acoplamiento y adaptación que dará sus resultados, y deberá demostrar su calidad en los partidos".

El jugador se mostró satisfecho por venir a "un gran equipo, con jugadores de mucha calidad, que ya vienen de años atrás", y no consideró que su marcha del Barcelona haya sido un paso atrás.

"En la vida siempre se dan pasos adelante, y éste es uno de ellos. He venido a trabajar a un gran club y espero que las cosas nos salgan como queremos para conseguir resultados", comentó.

El lateral derecho comentó que trabajará para tratar de jugar todos los partidos. "Pero luego será el entrenador el que decida si soy titular o no", dijo.

Geli ha jugado en las últimas tres temporadas con el Albacete Balompié, siendo uno de los jugadores más destados del equipo manchego. Al final de la pasada campaña el Barcelona hizo valer una opción de repesca sobre el jugador, pero el fichaje de Eskurza dejó al gerundense con pocas posibilidades de jugar en el equipo de Johan Cruyff.

M.C.D.2022

l club albaceteño intenta recabar el apoyo de los aficionados

El CABA inicia su campaña de socios

LT

Ayer comenzó la campaña socios y empresas colabodoras del Club de Amigos l Baloncesto de Albacete, e un año más afronta una ícil temporada, ahora en la eva Liga EBA.

Con este fin ha enviado cars a los socios y empresas laboradores de la pasada mporada, animándoles a que nueven su abono por el bien l CABA y del baloncesto de bacete.

En dichos escritos se comen- "Una vez más el CABA cara una nueva temporada rgado de ilusiones y con nues retos que afrontar. Para o, nada más importante que lver a contar con el apoyo quienes siempre habeis postado por este, vuestro ub. Me refiero obviamente a s socios y a las empresas que os mantienen económicamen- y alientan nuestro trabajo, empre por y para el balonsto".

Los precios son idénticos a s del año pasado, es decir: ocio Adulto 10.000 ptas.
Socio Jubilado 5.000 ptas.
Socio Juvenil 5.000 ptas.
Socio Infantil 2.500 ptas.
Reserva Asiento 5.000 ptas.
Empresa Colaboradora 25.000 ptas. (dos abonos).

El CABA comenzó la pasada semana los entrenamientos de pretemporada, mientras intenta cerrar definitivamente la plantilla con la incorporación de dos jugadores sub-23. Tras un primer trabajo especialmente físico, Manolo Hussein ya ha comenzado a sentar las bases de lo que serán los sistemas de juego del conjunto manchego para este nueva temporada, que como viene ocurriendo en los últimos años, también cuenta con un nuevo sistema de competición.

El Tecnur CABA comenzó su campaña de abono.

Rugby: Comenzó la emporada para el C.R. Albacete

Desde hace ya varios días l C.R. Albacete comenzó los ntrenamientos encaminados a reparar lo que será la temorada 94-95, que se presenta uy esperanzadora después de ue en la pasada alcanzara la egunda posición en la Liga erritorial Murciana, manteiendose invictos en casa, y el Torneo San Juan de rugby.

De todas formas, a pesar del xito deportivo, no ocurrió lo ismo en lo económico, ya que nte la ausencia de patrocinador tuvieron que ser los mismos jugadores los que soportaran todos los gastos. No obstante, no se puede olvidar la estimable ayuda que el club ecibió por parte del IMD durante la temporada, y la de Auto-Escuela Almiro en el I Torneo San Juan.

El C.R. Albacete espera militar este temporada en la Liga Territorial Alicantina, que uenta con equipos tan potentes como el C.E.U. Alicante, Universitario de Alicante, Denir C.R., etc.

De momento, el C.R. ya tiene preparado lo que será el I Torneo Feria de Rugby, que se disputará el sábado día 10 de septiembre a las 18 horas en el campo del C.E.I. y con el C.E.U. Alicante como rival.

La Tribuna
de Albacete

CON EL ALBACETE BALOMPIE
EL PROXIMO DIA 18
DE SEPTIEMBRE
ALBACETE
REAL MADRID
Consigue tu entrada gratis
Rellena este cupón con tus datos personales
y participa en el sorteo de 10 entradas que
La Tribuna
de Albacete
ofrece a sus lectores

BASES

1º.— El concurso consiste en el sorteo de 10 entradas para el partido Albacete Balompié-Real Madrid.

2º.— Los cupones se remitirán a *LA TRIBUNA* DE ALBACETE C/ Salamanca, 17. 02001 Albacete. Enviando un cupón por sobre y figurando en el sobre "Concurso Albacete — Real Madrid" o entregando los sobres personalmente en la misma dirección. Los sobres serán de tamaño estándar.

3º.— Entrarán en el sorteo todos los cupones que se reciban hasta las 13 horas del Martes 13 de Septiembre de 1994.

4º.— El sorteo se celebrará ante notario el día 14 de Septiembre de 1994.

5º.— La lista de premiados aparecerá publicada en el periódico del Jueves día 15. Los ganadores deberán pasar por las oficinas de LA TRIBUNA el Viernes día 16 en horario de 10 a 14 y de 17 a 20 horas y el Sábado día 17 en horario de 10 a 13 horas, presentando el D.N.I.

6º.— No se admitirán cupones que no vayan debidamente cumplimentados o que no cumplan las bases y LA TRIBUNA se reserva el derecho de comprobar la identidad del concursante.

7º.— Quedan excluidos del sorteo el personal y familiares directos de "LA TRIBUNA DE ALBACETE".

Nombre y Apellidos .....
Dirección .....
Población .....
Provincia .....
Teléfono .....
D.N.I. .....

M.C.D.2022

CAMPAÑA SOCIOS Y EMPRESAS COLABORADORAS

COMO SIEMPRE...

CABA

NOS AVALAN:

- 10 AÑOS DE BALONCESTO EN CATEGORIA NACIONAL
- MAS DE 30 TITULOS PROVINCIALES CATEGORIAS INFERIORES
- 20 CAMPEONATOS REGIONALES
- CAMPEON 3ª DIVISION NACIONAL
- CAMPEONES 2ª DIVISION NACIONAL
- FASES ASCENSO 1ª DIVISION...

SEGUIMOS... POR EL BALONCESTO

HAZTE SOCIO

- Club Amigos Baloncesto Albacete
C/ Ricardo Castro, 4-1º
Tef: 24 17 92

M.C.D.2022

l colombiano tuvo sus más y sus menos con Pacho en el Mundial de EE.UU.

Adolfo Valencia: "No tendré problemas con Maturana"

MADRID.- El delantero lombiano José Adolfo ren" Valencia mostró ayer Efe su convencimiento de e no tendrá problemas con nuevo entrenador, su comtriota Francisco Maturana, su nueva etapa como jugar del Atlético de Madrid. Valencia, contratado por el lético de Madrid por tres mporadas con opción a otra, só sin problemas el reconomiento médico en la clínica REMAP.

Tras el reconocimiento édico, el jugador se reunió rante más de hora y media n Francisco Maturana y con director general del Atlético, iguel Angel Gil.

Valencia aseguró que en cha reunión le habían explido cuáles son los objetivos l club para la próxima temorada y negó que mantenga ferencias con Maturana, ien en su etapa de selecnador colombiano acusó al gador de ser poco disciplido y al que relegó a la plencia en el segundo cuentro que disputó en el undial de Estados Unidos el njunto nacional colombiano.

"Conozco bien a Maturana sé que no voy a tener proemas. Mis relaciones con el trenador son buenas. Hemos blado claro sobre lo que se a hacer esta temporada y toy contento y dispuesto a abajar para el club", indicó.

Valencia señaló que su primera impresión del Atlético de Madrid es que se trata de una institución muy seria, organizada, con dirigentes tratables y una buena afición".

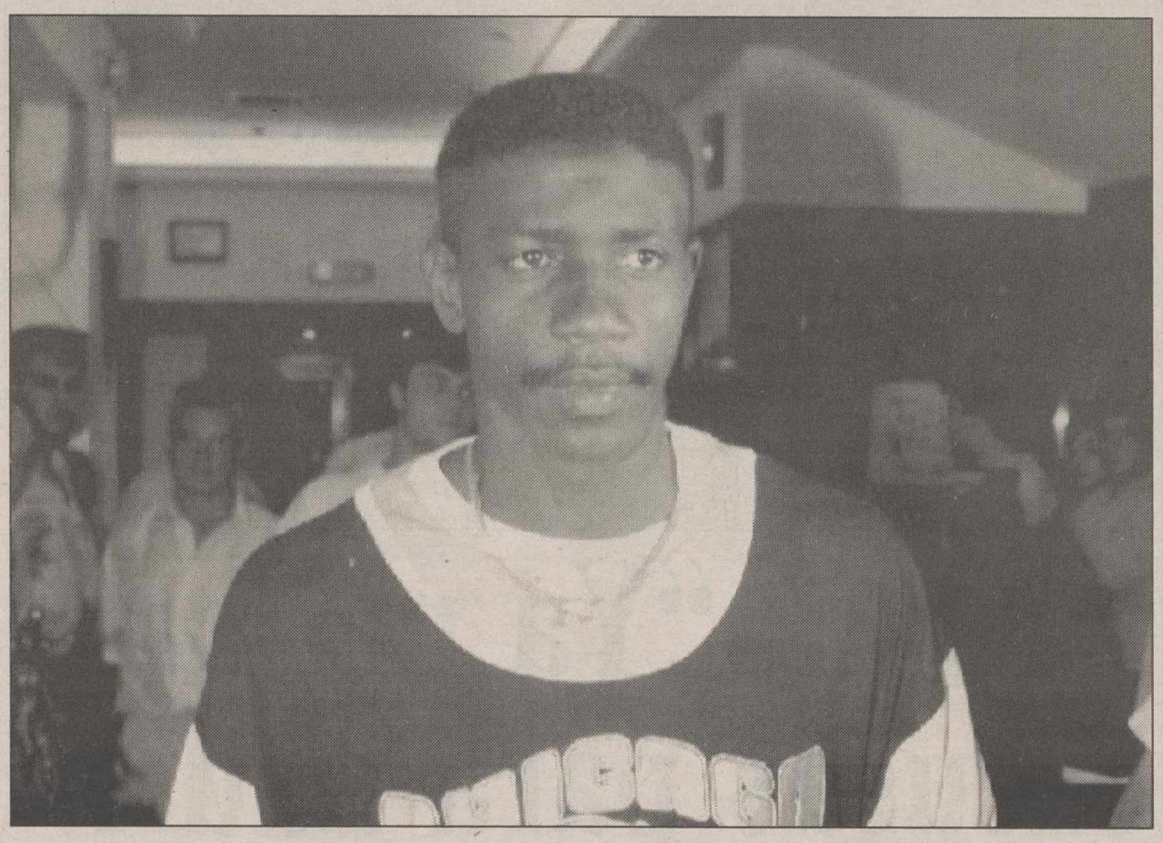

El "Tren" Valencia no se adaptó al fútbol alemán.

El delantero negó que hubiese tenido problemas de adaptación en su anterior club, el Bayern Munich. "El fútbol español y el alemán son distintos, pero en Alemania no tuve problemas futbolísticos, el único problema fue que no conocía el idioma. Ahora, vengo a un país que habla mi idioma y a un clima que se adapta mejor a mis características", añadió.

Valencia, que se definió como un jugador "sencillo y que aprovecha sus oportunidades ante el marco contrario" no quiere que se le considere la solución a la sequía goleadora del conjunto.

"Mi meta es trabajar y luchar por hacer las cosas bien. Soy uno más del equipo y trataré de aportar algo nuevo, pero no se me puede considerar un salvador", añadió.

Francisco Maturana, técnico del equipo, dijo que estuvo hablando con Valencia "de distintos asuntos", aunque aseguró que no le había dado al jugador "ningún tipo de consejos" y señaló que no tenía ningún problema que jugador alguno de la plantilla.

Maturana declaró que estaba "contento por todo lo que está pasando en el Atlético", no sólo por el fichaje de Valencia. "Las posibles carencias del equipo no se suplen con la contratación de una persona, sino que tiene que trabajar todo el conjunto. Valencia, no obstante, aún tiene que mostrar sus cualidades", aseguró.

El deportivista Mauro Silva será operado hoy del tendón rotuliano

BARCELONA.- Mauro Silva, jugador brasileño del Deportivo de La Coruña, será operado hoy en Barcelona del tendón rotuliano de su rodilla izquierda y pasará un periodo de recuperación de entre dos y tres meses, según confirmó el doctor Borrell.

Silva, que llegó a Barcelona para ser observado por el doctor Borrell, en la Clinica Asepeyo de Barcelona, dijo que "las molestias empezaron a aparecer durante la fase de clasificación para el Campeonato del Mundo de Estados Unidos". Añadió que "aunque continuaron durante la Liga española", nunca jugó infiltrado.

El deportivista se lamentó del momento por el que atraviesa su equipo con la marcha de su compatriota Bebeto y las lesiones que sufren otros compañeros de la plantilla, y comentó que están "algo tristes, porque las cosas se presentan muy difíciles, pero a pesar de todos estos contratiempos hay optimismo".

"La temporada que comienza se presenta muy competitiva con un Barcelona y Real Madrid como favoritos, por lo que nuestro objetivo es luchar por entrar en la UEFA, aunque sin renunciar al título de Liga", manifestó.

Mauro Silva calificó la marcha de Bebeto como una gran pérdida para el fútbol español, porque "es un grandísimo jugador que hace falta en cualquier equipo".

Silva confirmó que "Bebeto, en los años que ha estado en el Deportivo de La Coruña, ha echado mucho de menos a su familia y ha pasado por días de depresión, por lo que siempre quería volver a Brasil".

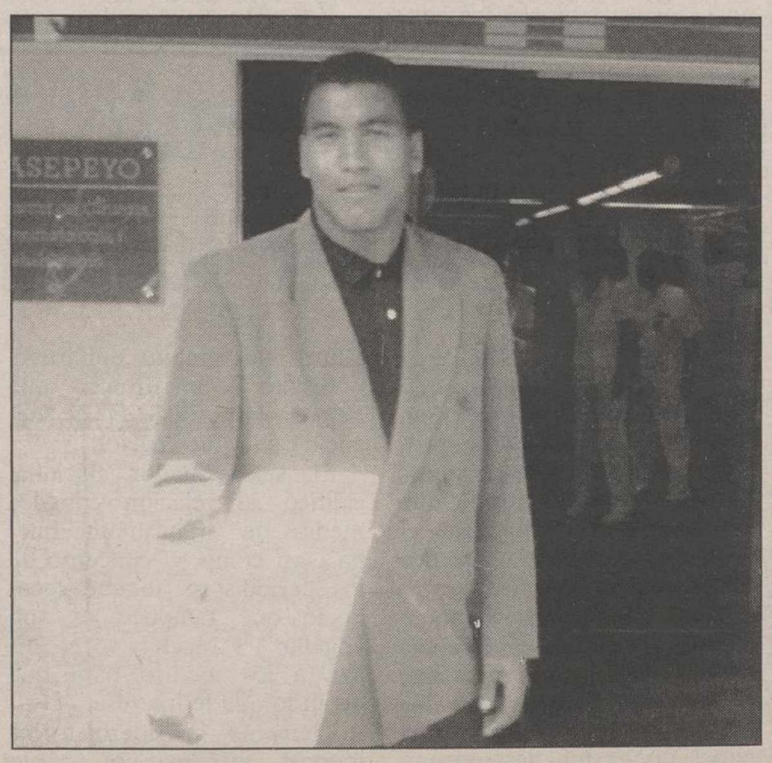

Silva llegó a Barcelona para ser operado.

Brasil no puede comprar el pase de Bebeto

RIO DE JANEIRO.- La transferencia del atacante José Robeto Gama de Oliveira, "Bebeto", al fútbol brasileño dependerá de las condiciones económicas que el propio jugador ofrezca a los clubes que aspiran a ficharle, debido a que ninguno cuenta con recursos para comprar el pase del delantero.

"Los 10 millones de dólares estipulados por el pase del jugador están fuera de nuestro alcance", reconoció Fernando Casal del Rey, presidente del Sao Paulo, bicampeón suramericano e intercontinental de clubes y uno de los equipos que aspira a contar con los servicios del delantero de la selección brasileña que conquistó la Copa de los EEUU94 y el cuarto título mundial para el país.

Bebeto, que desea jugar los dos últimos años de su carrera deportiva en un club brasileño, logró un acuerdo con el Deportivo La Coruña español por el que podrá abandonar el club gallego mediante el pago de una indemnización que está entre los 15 millones de dólares del valor de su pase y los 5 millones de dólares que el jugador ofreció por su liberación.

Cantidad elevada

Esas cantidades son, sin embargo, muy elevadas para los clubes brasileños y ni siquiera un equipo de las condiciones del Sao Paulo, considerado segundo más rico del país después del Palmeiras -que cuenta con el patrocinio de la multinacional italiana Parmalat-, está en condiciones de utilizarlos en la contratación de un jugador.

La mayor operación futbolística realizada por un club brasileño fue la venta del delantero Ronaldo, la joven promesa del Cruzeiro de Belo Horizonte, que pasó al PSV Eindhoven holandés, aunque en ese caso el club minero fue el que recibió el dinero.

"El Sao Paulo no puede pagar ni 7 millones de dólares por el pase de un jugador de 30 años. Si fuesen otras cantiadades, podríamos hasta pensarlo", agregó Casal del Rey.

Los otros dos clubes que aspiran a contratar a Bebeto, los cariocas Flamengo y Vasco de Gama, afrontan crisis económicas desde hace varios años, que les han obligado a armar equipos con jóvenes promesas brasileñas.

El acuerdo entre Bebeto y La Coruña establece que el jugador deberá pagar casi el doble por su liberación si jugase en un club no brasileño.

"Vamos a explicarle a Bebeto que sólo podremos repatriarlo si alquilamos o adquirimos su pase en condición de préstamo", aseguró Casal del Rey, al revelar que se comunicará telefónicamente con el delantero para anunciarle el interés del Sao Paulo en contar con sus servicios.

M.C.D.2022

Sandro: "Tengo claro que mi equipo es el de Segunda División"

MADRID (Efe).– Carlos Alejandro Sierra, "Sandro", jugador del Real Madrid, aseguró ayer que su equipo es el filial de Segunda División, y adelantó que no se sentiría decepcionado si, después de entrenarse con la primera plantilla, tuviera que retornar con sus antiguos compañeros.

"No sería para mí duro volver a Segunda, porque tengo muy claro que soy jugador del segundo equipo. Ahora me entreno con el primero, a la espera de que me requiera el cuerpo técnico, pero por el momento mi equipo es el de Segunda División", insistió Sandro.

El joven jugador, 19 años, que el domingo fue uno de los más destacados del Madrid en el encuentro ante el Nápoles, agradeció a Jorge Valdano la confianza que hasta ahora le ha otorgado. "Les estoy muy agradecido a Jorge y al resto del cuerpo técnico porque han depositado una gran confianza en mí, a pesar de que el año pasado pasé mucho tiempo lesionado. Espero corresponder con mi juego", dijo.

Ante el Nápoles, el entrenador argentino dispuso una alineación inicial con varios de los jugadores que menos minutos han distutado durante la pretemporada. Sin embargo, lejos de resentirse por ello, el equipo terminó goleando.

"Jugamos los que menos lo habíamos hecho hasta ahora y nos salió un gran partido. El resto de los compañeros nos ha felicitado por ello. Poco a poco todos vamos poniéndonos a tono para el primer partido de Liga el sábado", comentó Sandro.

Jugador técnico y con mucha visión de juego

El propio jugador se definió como un futbolista que destaca por la técnica y su visión de juego, y mostró su preferencia por las demarcaciones de medio centro y media punta. En el teórico once ideal de Valdano, ambas posiciones corresponden al argentino Fernando Redondo y al danés Michael Laudrup, respectivamente.

Aunque reconoció la dificultad de ganarse un puesto, Sandro aclaró que sobre el campo no guarda complejo alguno. "Lo complejos van quitándotelos poco a poco el entrenador y los compañeros. El cuerpo técnico me está ayudando mucho y eso se nota después en el campo".

El cántabro José Emilio Amavisca, otra de las nuevas incorporaciones, coincidió con su compañero en evaluar positivamente el encuentro ante el Nápoles: "Fue un buen partido, para el equipo y para mí personalmente. Hicimos un juego bastante bueno y no le dejamos muchas opciones a los italianos".

Johan Cruyff se reunió por espacio de 50 minutos con la plantilla del primer equipo.

"Había que poner los puntos sobre las íes", dijo el técnico

Cruyff: "Ya no hay excusas para nadie"

BARCELONA (Efe).– Johan Cruyff, entrenador del FC Barcelona, se reunió ayer en los vestuarios del Camp Nou, por espacio de 50 minutos, con la plantilla del primer equipo para, según comentó, explicarles que "la pretemporada ya ha concluido y para avisar que ya no hay excusas para nadie".

Cruyff señaló que el encuentro de ida de la Supercopa, jugado en Zaragoza, ya era un partido oficial, con lo que se inauguraba oficialmente la nueva temporada. "Se tenía que hablar con los jugadores y poner los puntos sobre las íes", dijo.

Según el entrenador barcelonista, en la reunión se trataron diversas cuestiones técnicas y tácticas, principalmente en relación con el encuentro de Zaragoza. "No puede ser que con tantos jugadores atrás no se marque bien a los contrarios o se haga a diez metros", comentó.

"Para ganar una liga", añadió, "hay qué dominar y jugar bien los partidos, ya que en el encuentro del sábado se ganó no por aciertos del equipo, sino porque los jugadores del Zaragoza fallaron más ocasiones que los del Barcelona".

Sobre quién será el guardameta titular del equipo, Cruyff indicó: "No tomo decisiones antes de tiempo, pero adelanto que mañana jugará Lopetegui y entonces habrá llegado el momento de tomar una decisión".

Para el partido de vuelta de la Supercopa frente al Zaragoza, en el que el Barcelona cuenta con una ventaja de dos goles, Johan Cruyff no podrá contar con Eskurza y Koeman, ambos con molestias que les impidieron entrenarse ayer con el resto de la plantilla.

Respecto al encuentro ante el Zaragoza, Cruyff dejó claro que "si el Barcelona juega como sabe y mantiene el balón mucho tiempo en su poder no tiene por qué sufrir".

Los convocados por Johan Cruyff para el partido frente al Zaragoza son Eusebio, Hagi, Guardiola, Amor, Sergi, Iván, Stoichkov, Busquets, Ferrer, Lopetegui, Beguiristain, Abelardo, Nadal, Bakero, Jordi Cruyff, Sánchez Jara y Escaich.

Frente al Rácing, el sábado

Por otro lado hay que reseñar que el Racing de Santander ha accedido a la petición del F.C. Barcelona para adelantar al sábado 10 de septiembre el encuentro correspondiente a la segunda jornada de Liga que debía jugarse el domingo 11 en el Camp Nou, por tener que jugar el club catalán competición europea.

Javier Clemente: "Soy un producto de los medios"

SAN SEBASTIAN (Efe).– Javier Clemente afirmó ayer en los Cursos de Verano de San Sebastián que él es "un producto de los medios de información", y ha asegurado que "el mundo del fútbol tiene el poderío que tiene gracias a los medios informativos".

Javier Clemente intervino en el ciclo "El espectáculo deportivo y sus efectos", en el que analizó su relación con los medios de comunicación y el papel que éstos desempeñan dentro del ámbito deportivo, y resaltó la importancia que tiene la honestidad en el "negocio de la información".

El seleccionador nacional calificó su relación con los medios de "francamente buena", así como su concepto de los periodistas, aunque reconoció que tampoco es "un angelito", y muchas veces utiliza a los medios para que digan lo que le interesa.

Clemente consideró a los medios informativos como "una empresa con empleados que opinan y juzgan a la gente, y en la que, como en todos los negocios, se busca obtener beneficios". El técnico criticó que, en ocasiones, "en los medios de comunicación hay persecución, y cuando hay persecución hay invento, y cuando hay invento se pierde toda credibilidad", y se mostró preocupado ante el hecho de que todos los que condecen entrevistas tienen que tener ante el periodista "mucho cuidado".

Liga y árbitros adoptan un acuerdo satisfactorio "para ambas partes"

MADRID (Efe).– La Liga de Fútbol Profesional (LFP) y el Comité Técnico de Arbitros (CTA) llegaron ayer a un acuerdo "satisfactorio para ambas partes", según los miembros reunidos de ambos organismos, relativo a los ingresos que percibirán los colegiados esta temporada, aunque no serán revelados hasta hoy.

Victoriano Sánchez Arminio, presidente del CTA, reconoció la bondad del acuerdo, sobre el que informarán hoy directamente a los árbitros, citados en la sede de la Federación Española de Fútbol (FEF).

"Creo que el acuerdo les satisfará, ya que se acerca mucho a lo que habíamos pedido. Además, vamos a cobrar mucho más que la subida del Indice de Precios al Consumo (IPC)", añadió Sánchez Arminio.

"Somos conscientes de que al cobrar más se nos exigirá más, pero nuestra intención es elevar el nivel del arbitraje y los colegiados que estén mejor pitarán más partidos", aseguró.

La Asociación Nacional de Jueces de la Competición Profesional (ANJCP) había pedido a la Federación Española, lo que aceptó, que propusiera a la Liga el cobro de dos millones de pesetas como fijo para la temporada y un incremento de la cuantía por partido pitado de 50.000 a 110.000 pesetas. La LFP, por su parte, proponía suprimir el fijo y pagar a los colegiados 225.000 pesetas por encuentro.

La reunión celebrada ayer en la Liga contó con la presencia, además de Sánchez Arminio, de Jesús Samper y Pedro Tomás, secretario general y gerente, respectivamente, de la LFP, y de Gerardo González y Vicente Acebedo, secretario general y asesor a de la presidencia de la FEF.

Sensibilidad

Toni Fidalgo, jefe de relaciones externas de la Liga, comentó al término del encuentro que la Liga "ha sido sensible a los incrementos solicitados por los árbitros, pero este va a ser el último año en que sean superiores al IPC, porque a partir de la próxima temporada se tendrán que ajustar más".

Fidalgo declaró que todavía era pronto para afirmar que se está llegando a la figura del árbitro profesional, "pero se está en un camino previo".

Ambos organismos también discutieron acerca de los arbitrajes en los distintos torneos de esta pretemporada y las críticas que han recibido los colegiados por ser demasiado "blandos".

"Ha existido una relajación que creo que no ha sido buena, por lo que vamos a pedir que el Comité de Competición intervenga en estos torneos como ya hace en Alemania, por ejemplo", declaró Sánchez Arminio.

M.C.D.2022

El navarro restó importancia a la imputación de dopaje en el pasado Tour de L'Oise

Miguel Induráin regresa tranquilo a Burdeos

BURDEOS (Efe).- El navarro Miguel Induráin (Banesto) regresó ayer por la tarde a Burdeos, donde continuará con sus entrenamientos para intentar batir el próximo viernes la plusmarca mundial de la hora, en poder del escocés Graeme Obree, que recorrió 52 kilómetros y 713 metros.

Induráin llegó pasadas las cinco de la tarde -hora local francesaacompañado de su esposa, Marisa, y antes de dirigirse al velódromo, donde tenía previsto efectuar un ligero entrenamiento manifestó a Efe que se encontraba "tranquilo" y restó importancia a la imputación de dopaje en el pasado Tour de L'Oise efectuada por la Federación Francesa y ya desautorizada por la Unión Ciclista Internacional y el Comité Olímpico Internacional.

Induráin inhaló Ventolín, un producto que contiene Salbutamol, sustancia broncodilatadora que se emplea para mejorar la respiración y cuyo uso vía aerosol está perfectamente aceptado por la UCI siempre que se anuncie.

El ciclista navarro comunicó en la contrarreloj de Selon, que él mismo ganó -con lo que obtuvo el triunfo final en el Tour de L'Oise-, que había tomado dicha sustancia, por lo que no incurrió en irregularidad ni error alguno.

"De ánimo estoy bien, en ese aspecto no hay problema. El problema está por otro lado, por la noticia que ha salido del positivo y el de si es o no. Yo siempre me he limitado a cumplir con el reglamento. Yo tomé Ventolín y así lo declaré. Está aconsejado terapeuticamente. Así lo ponía en el reglamento, que con fines terapeuticos se puede usar, y eso es lo que he hecho", dijo Induráin.

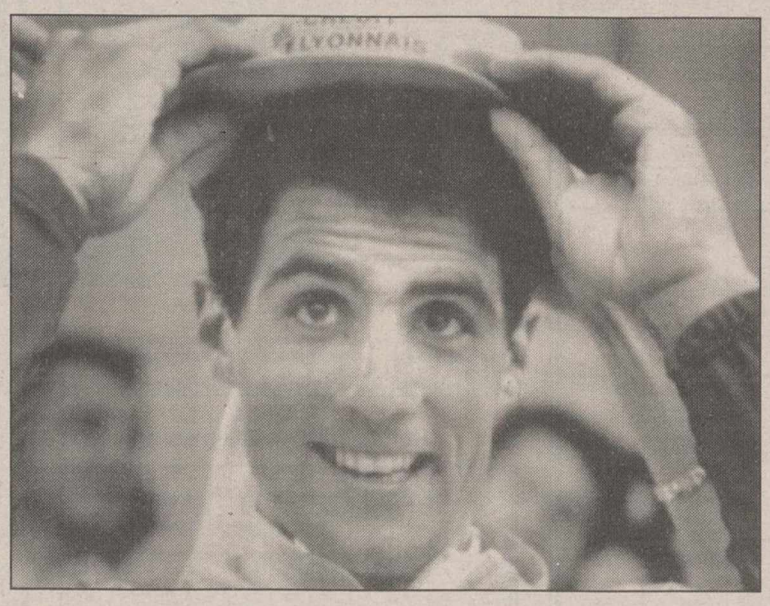

Miguel Induráin, tranquilo tras los últimos acontecimientos.

"Ahora me dicen que ha sido positivo y ahí está que sí, que no... El Tour de Loise se disputó hace cien días (antes del Giro de Italia). A mí ya me lo habían comentado y estábamos algo sorprendidos. Luego se han presentado unas alegaciones que pedían. Por parte del médico le parecía que el uso del producto era terapéutico y ellos dicen que no. Ahí está un poco la lucha", explicó

"No sé por qué sale esto ahora. Habrá que preguntarles a ellos (la Federación Francesa). Ellos lo han sacado... Hace tiempo que sabíamos que existía esta discusión", manifestó el tetragandor del Tour de Francia.

"El daño ya está hecho. Tener un positivo no es jugar con cualquier cosa. En el mundo el deporte es un tema importante. Si al final sale o no, habrá que buscar responsabilidades. Luego están las lagunas. Hay que saber interpretar el reglamento. Para eso merece la pena suspender ese producto, decir si vale o no. No sólo están jugando con mi imagen, sino con la de todos los corredores. Creo que hay algún otro corredor que le ha pasado lo mismo (el francés Laurent Madouas). Que me haya tocado a mí tiene un poco más de relevancia que si le hubiese tocado a otro", dijo.

"He pasado miles de controles"

"Yo he pasado miles de controles en mi carrera deportiva y luego por una tontería se monta este revuelo y pasa lo que ha pasado. Si te pillan con un producto duro, fuerte, entonces me parecería correcto que la sanción existiese, y que fuese fuerte. Pero por una tontería y que encima está admitida, pues es peor todavía que pase esto", declaró Miguel.

"En lo referente al record de la hora esto influirá en el sentido de que habrá jaleo. Si ya teníamos bastante jaleo, ahora habrá más. Eso no es bueno", dijo.

"Tampoco es asunto de que me dé rabia e intente ir más deprisa. Lo iba a hacer a tope y a tope lo intentaré hacer", añadió el mejor deportista español de todos los tiempos.

"Hace años que tomo Ventolín. Siempre he tenido problemas de respiración y de bronquitis. De aficionado ya tenía algún problema, pero se me intentó corregir más tarde".

"No me siento culpable. He cumplido con el reglamento en todo momento. Si hubiese tomado algo y me hubiese escondido, podría dar lugar a las dudas. Pero yo dije que lo que había tomado. Era legal tomarlo. Que ahora digan que si es terapéutico o no... hay doctores que pueden decirlo", concluyó Indurain

El COI apoya al ciclista español en el pretendido caso de dopaje

PARIS (Efe).- El Comité Olímpico Internacional (COI) apoya al ciclista español Miguel Induráin, indebidamente acusado de dopaje por la Federación Francesa de Ciclismo (FFC), manifestó ayer en París el príncipe Alexander de Merode, presidente del comité médico de aquel alto organismo.

"Induráin no tiene por qué ser objeto de sanción alguna como consecuencia de los resultados del control a que fué sometido en Francia el pasado mes de mayo", agregó.

"El COI apoyará en este asunto al ciclista español y a la Unión Ciclista Internacional (UCI), pues los reglamentos de esta son razonables y claros y autorizan la utilización de salbutanol bajo control médico".

El dirigente deportivo afirma que la utilización del producto por parte de Induraín viene justificada por un informe médico de la Universidad de Navarra que diagnostica que el ciclista padece asma.

"Para nosotros no ha habido ningún tipo de dopaje. Un atleta tiene derecho como todo el mundo a cuidar su salud y las reglamentaciones francesas deberían tenerlo en cuenta".

La FFC filtró el domingo en Agrigento (Italia), donde se disputaban los campeonatos del mundo de ciclismo, que se había detectado salbutamol, producto contenido en el fármaco Ventoline, utilizado en casos de insuficiencias respiratorias, en análisis realizados a Indurain en mayo pasado durante el Tour de L'Oise, prueba ganada por el ciclista español. Esta sustancia está prohibida por la FFC, pero no así por la UCI.

Para Jean Marie Leblanc, director del Tour de Francia, resulta lamentable la confusión creada por la disparidad existente entre las reglamentaciones francesa e internacional. "Con ello solo se consigue perjudicar la imagen del deporte".

De Merode, por su parte, insiste en que el "caso Induráin" ilustra sobre la necesidad de una unificación de criterios entre los diversos reglamentos. "Para ello estamos trabajando en el seno del COI", señaló.

Banesto pide una rectificación

El equipo Banesto, en una nota difundida ayer, dice que "la aparición de una noticia que sin ningún fundamento daña gravemente la imagen de Miguel Induráin, obliga a exigir una inmediata rectificación de la misma por France Presse o por las fuentes que se la han facilitado".

El equipo Banesto, añade que tras la tercera etapa del Tour d'Oise, en el que dio positivo de Salbutamol, sustancia permitida por la UCI, su equipo médico había "adoptado los tratamientos que en cada caso resultan más adecuados".

En el mismo comunicado se matiza que "la irreprochable actuación del equipo médico de Banesto ha recibido el apoyo y confirmación de la Comisión Médica de la Unión Ciclista Internacional (UCI)".

Natación: Los Mundiales de Roma ya baten récord

ROMA (Efe).- Los VII Campeonatos del Mundo de natación, que se disputarán en Roma entre el 1 y el 11 de septiembre, han comenzado ya a batir récords a tres días para su inauguración, puesto que se han inscrito 111 países.

Prácticamente todas las grandes potencias estarán representadas en estos campeonatos, que tendrán como escenario principal las instalaciones del Foro Itálico.

Entre las novedades respecto a la anterior edición de los Mundiales, en Perth'91, estará la presencia de nuevos países como Bielorrusia, Letonia, Lituania, Moldavia, Rusia, Eslovenia, Ucrania, la República Checa o Eslovaquia.

La hegemonía evidenciada por la antigua Unión Soviética y sus a veces espectaculares luchas deportivas con Estados Unidos quedarán ahora un tanto en el olvido para dar paso a unos Mundiales mucho más abiertos, aunque previsiblemente los norteamericanos volverá a estar en lo más alto.

En categoría masculina el dominio será casi absoluto de los nadadores de Estados Unidos, Australia o Canadá, con honrosas excepciones como la del velocista ruso y actual plusmarquista mundial de los 100 libre, Alexander Popov, el polaco Arthur Wojdat (400 libre), el húngaro Norbert Rosza (100 braza) o el español Martín López Zubero (200 espalda), también plusmarquista mundial de esa distancia.

El campeón mundial y olímpico Martín López Zubero es quien, a priori, cuenta con mayores posibilidades de reverdecer sus pasados entorchados, pero la natación española, con nuevas figuras como Frederik Hviid, Jaime Fernández o Carlos Sánchez, puede protagonizar grandes alegrías junto a los veteranos Sergio López, Joaquín Fernández, Josele Ballester, Jorge Pérez o Carlos Ventosa.

"El COI debe servir a la comunidad internacional"

PARIS (Efe).- Juan Antonio Samaranch, presidente del Comité Olímpico Interncional (COI), afirmó ayer en la inauguración del Congreso del Centenario, en París, que "el Movimiento Olímpico es una parte integrante de la sociedad y tiene la obligacion moral de servir a la comunidad internacional", por lo que, ante más de 2.000 personas, ofreció su colaboración "a todos los comités nacionales cuyos países están en conflicto".

"Con este Congreso queremos volver a nuestras raíces, a las ideas del barón Pierre de Coubertin, quien se basó en la tradición de una civilización griega llena de esperanzas", dijo Samaranch.

"El mundo ha cambiado mucho en estos cien años", añadió el presidente del COI. "En lo económico, las diferencias entre los países industrializados y aquéllos en vías de desarrollo son cada vez mayores. Esto explica nuestra continua preocupación por prestar ayuda técnica y financiera a los comités olímpicos nacionales que están en regiones desfavorecidas".

Samaranch recordó que, para Coubertin, la misión del olimpismo debía ser "universal y secular", y citó como "una fuente de orgullo" el papel jugado por el COI en la lucha contra el anterior régimen racista de Suráfrica o en la consecución de una Tregua Olímpica en Bosnia durante los Juegos de invierno.

"Después de un siglo de existencia, el ideal olímpico continúa creciendo en el mundo. El Congreso del Centenario, cuyos trabajos comenzarán mañana, dará la oportunidad a todos los miembros de la Familia Olímpica de recordar su pasado y reflexionar sobre su futuro para permanecer fieles a sus objetivos", agregó.

El primer ministro francés, Edouard Balladur, declaró abierto el Congreso.

M.C.D.2022

Flechagrama

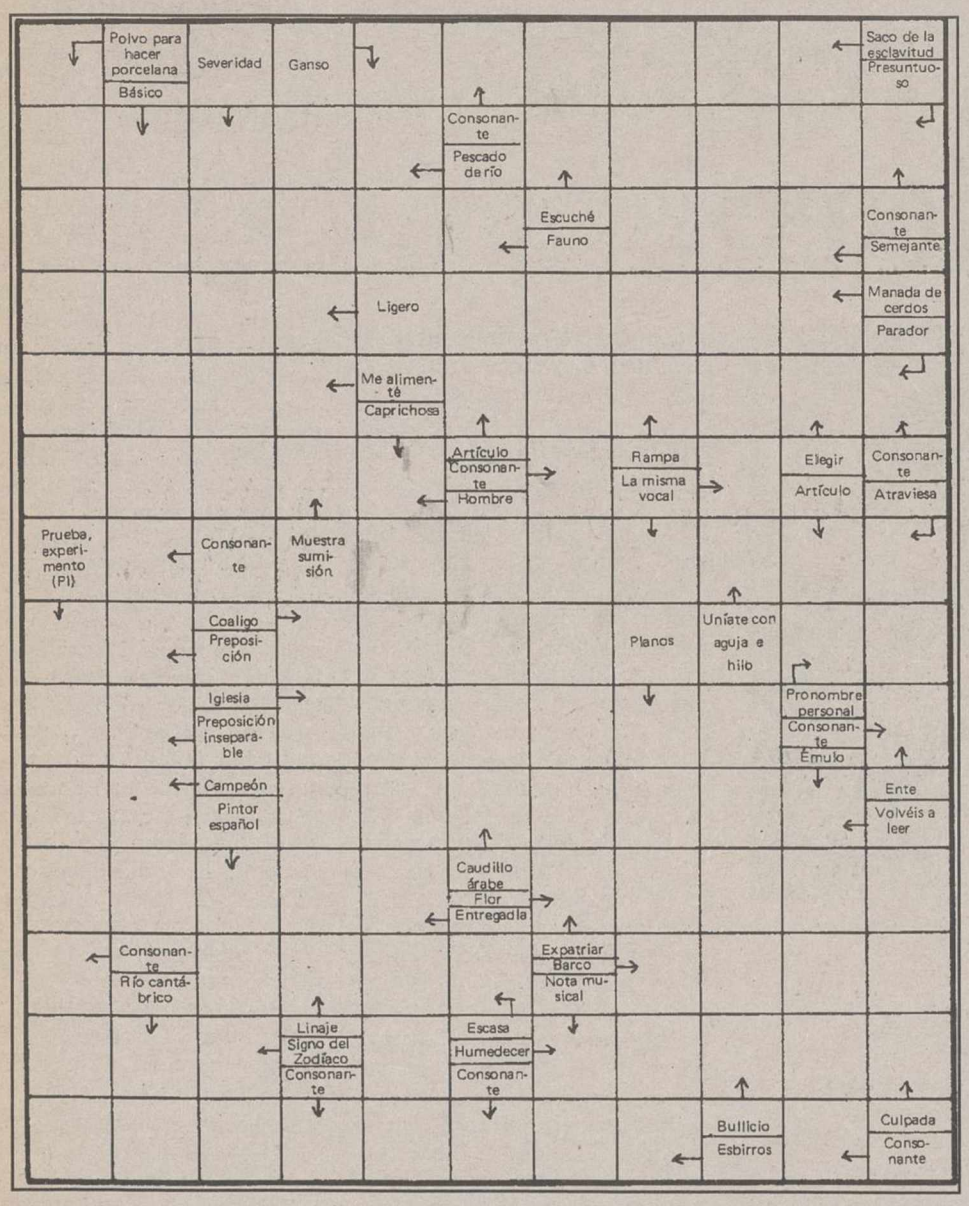

Tela de araña

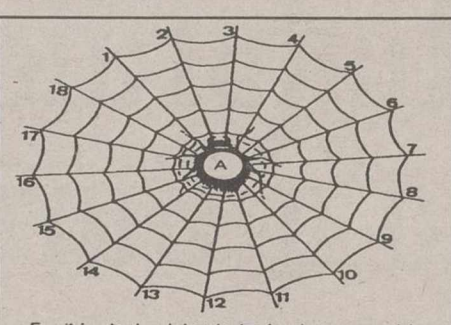

Escribir desde el borde hacia el centro palabras de cinco letras, terminadas todas por la vocal impresa al centro. Cuando estén todas las casillas llenas, con la primera letra de cada palabra, leídas del 1 al 18, se formará el nombre de una obra de Santa Teresa.

1: Naipe.- 2: Querida.- 3: Señal.- 4: Repite la petición, insiste en ella con ahinco.- 5: Reciente, flamante (Femenino).- 6: Larva de los insectos lepidópteros.- 7: Baila.- 8: Elude.- 9: Cada una de las tres deidades hermana s que hilaban, devanaban y cortaban el hilo de la vida.- 10: Pasa al interior.- 11: Da vueltas por el suelo.- 12: Fusión de materias para fabricar el vidrio.- 13: Vigila.- 14: Motivo.- 15: Imita, reproduce fielmente.- 16: Copia.- 17: Parte externa del oído.- 18: Asentadera, posadera.

SOLUCION

CAMINO DE PERFECCION

1: Carta.- 2: Amada.- 3: Marca.- 4: Insta.- 5: Nueva.- 6: Oruga.- 7: Danza.- 8: Evita.- 9: Parca.- 10: Entra.- 11: Rueda.- 12: Frita.- 13: Espía.- 14: Causa.- 15: Calca.- 16: Imita.- 17: Oreja.- 18: Naiga.

Solución al flechagrama

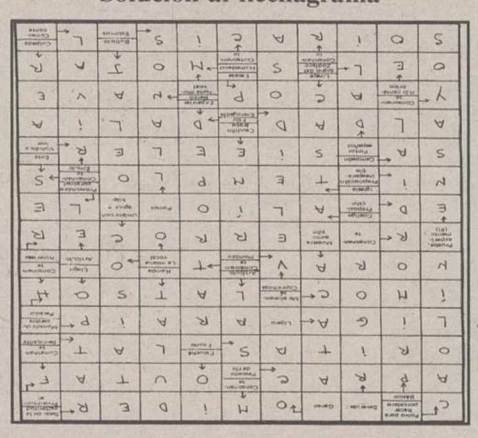

Letras desordenadas

G	A	O	N	E	R	A	P	R	I	O	R	P	A	T
F	A	L	E	R	N	O	M	A	L	V	R	I	T	O
C	H	O	C	I	T	I	L	O	S	E	M	O	A	N
M	I	R	G	A	R	A	T	A	H	O	S	T	R	A
S	E	P	O	S	T	E	N	I	C	A	M	E	L	I
B	R	O	N	C	E	A	S	T	O	R	I	M	E	V
G	R	O	Ñ	E	R	T	I	J	I	C	R	E	N	U
T	O	H	O	R	O	T	E	N	S	G	I	D	A	L
W	E	L	T	R	E	L	C	A	M	P	U	I	N	I
P	A	N	I	L	A	R	I	N	T	R	E	A	O	D
I	P	A	L	E	O	L	I	T	I	C	O	M	P	E
M	E	S	E	S	N	U	T	R	I	T	I	V	O	T
L	E	B	R	E	L	P	O	D	E	C	O	B	U	N
B	O	X	I	C	R	A	N	R	E	D	O	M	I	A

Entre las desordenadas letras de este recuadro figuran diez, (1), que pueden leerse de izquierda a derecha, de derecha a izquierda, de arriba a abajo, de abajo a arriba y en diagonal. ¿Sería Vd. capaz de identificarlas, teniendo en cuenta que una misma letra puede formar parte de uno o más de ellos?

(1) Edades históricas.

SOLUCION

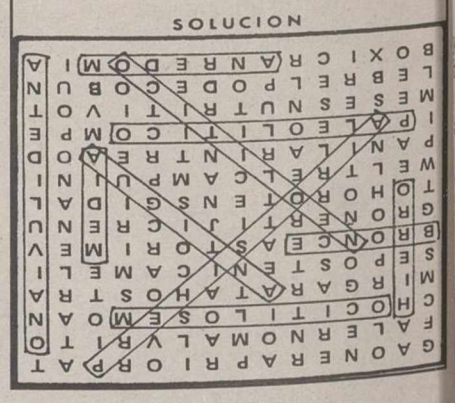

Horóscopo

ARIES

SALUD.- Buena.
TRABAJO.- Guárdese de un peligroso enemigo que hará todo lo posible por hundirle.
AMOR.- Olvide a esa persona.

TAURO

SALUD.- Problemas digestivos.
TRABAJO.- Pronto se presentarán buenas oportunidades de trabajo; tenga fe.
AMOR.- Flechazo.

GEMINIS

SALUD.- Muy buena.
TRABAJO.- Reflexione bien antes de dar ese paso trascendental.
AMOR.- Día propicio en los asuntos sentimentales.

CANCER

SALUD.- Excelente.
TRABAJO.- No sea tan cruel con las personas que siempre le han ayudado.
AMOR.- Alegría.

LEO

SALUD.- Regular.
TRABAJO.- Sus ingresos aumentarán.
AMOR.- Crea en las palabras del ser amado; son sinceras.

VIRGO

SALUD.- Excelente forma física.
TRABAJO.- Pongase al día en los asuntos pendientes.
AMOR.- Día favorable.

LIBRA

SALUD.- Muy buena.
TRABAJO.- Hoy entablará una relación interesante que le beneficiará económicamente.
AMOR.- Felicidad.

ESCORPION

SALUD.- Tómese unas vacaciones.
TRABAJO.- Tenga confianza en sí mismo.
AMOR.- Tu vida comienza a tener sentido en el plano amoroso.

SAGITARIO

SALUD.- Excelente.
TRABAJO.- Cuidado con las especulaciones fáciles y prometedoras.
AMOR.- Día propicio para iniciar una nueva relación.

CAPRICORNIO

SALUD.- Buena.
TRABAJO.- Ese peligroso juego puede llevarle a la ruina económica.
AMOR.- Suerte en el plano sentimental.

ACUARIO

SALUD.- Excelente.
TRABAJO.- Su poder aumentará de forma notable.
AMOR.- La persona amada le mimará más que nunca.

PISCIS

SALUD.- Excelente.
TRABAJO.- Sus éxitos le convertirán en el centro de todas las miradas.
AMOR.- Tranquilidad.

LOS NIÑOS NACIDOS HOY.- Tendrán mucha suerte en los negocios y harán fortuna con muy poco esfuerzo. Sin embargo, su ambición desmedida les hará sentirse siempre insatisfechos.

Crucigrama

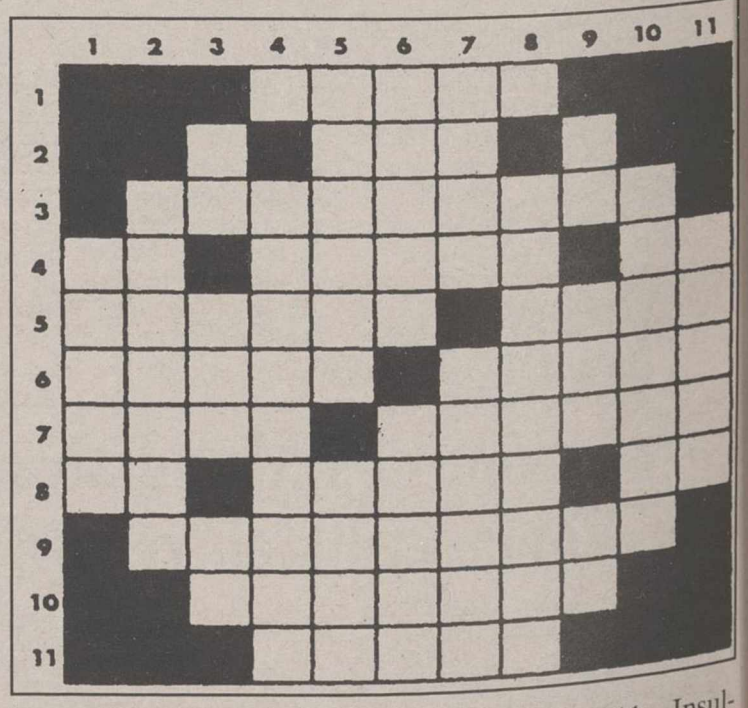

HORIZONTALES:

1: Rey legendario de Micenas. 2: Cabeza de ganado. 3: Figurado, vulgares, incultos. 4: Vocal repetida. Preposición. Antigua lengua de Provenza. 5: Alhaja, joya. Estrato. 6: Al revés, cures. Piedras preciosas. 7: Al revés, árbol verbenáceo, de madera durísima. Juego de naipes. 8: Nombre de consonante. Soñador. Pronombre personal. 9: Abjurases, apostatases. 10: Arrendadores. 11: Insultos.

VERTICALES:

1: Al revés, escamilla que se forma en el cuero cabelludo. 2: Opinión. 3: Preposición. Nombre de consonante. Al revés, nombre de consonante. 4: Dislates. 5: Medio de locomoción (Pl). Tonto. 6: Sustracción. Zumos. 7: Letras de "estar". Lombriz. 8: Desconfiados. 9: Conozco. Quiera. Existe. 10: Bofetón (Pl). 11: Unas, encajes.

SOLUCION AL CRUCIGRAMA ANTERIOR HORIZONTALES: 1: Arcas. 2: eaR. 3: Blasfemia. 4: Va. Marne. RR. 5: Abrace. Cama. 6: Torta. eaceR. 7: esrI. alnamA. 8: SA. sodoI. Os. 9: Sutilezas. 10: Nacelas. 11: socaS.

VERTICALES: 1: Vates. 2: Babosas. 3: Al. RRR. Un. 4: Amatistas. 5: Resaca. oicO. 6: Cafre. adleC. 7: Aren. eloélA. 8: Mecanizas. 9: Si. Acá. As. 10: Armemos. 11: Raras.

M.C.D.2022

Efemérides

1937.- Las tropas japonesas sembarcan en Shanghai.

1939.- Llega a Valparaíso el avío Winnipeg lleno de emiados españoles sacados de rancia por el cónsul especial ileno, el poeta Pablo Neruda.

1945.- Aceptada la rendición Japón, el general en jefe stadounidense McArthur ntra en Tokio.

- El Gobierno mexicano econoce al Gobierno de la epública española en el exilio.

1952.- Perón prohíbe que algan de Argentina los cuaros del legado Cambó.

1953.- El italiano Fausto Coppi gana el Campeonato del mundo de ciclismo.

1965.- Casi un centenar de obreros desaparecidos al hundirse n glaciar sobre una presa cerca de Zermatt, en Suiza.

1967.- El Senado de los EE.UU. ratifica la designación de Thurgood Marshall como primer juez negro del Tribunal Supremo.

1981.- El presidente y el primer ministro de Irán, Alí Rayai y Mohamed Bahonar, respectivamente, mueren al estallar una bomba en la sede de la jefatura del Gobierno en Teherán.

1982.- El presidente de la OLP, Yaser Arafat, es obligado a salir de Líbano por las tropas de ocupación israelíes.

1983.- Las colonias británicas caribeñas islas de Saint Kiss y Mevis obtienen su independencia y forman el nuevo estado de San Cristóbal.

1985.- El joven matador de toros José Cubero "Yiyo" muere en la plaza de Colmenar Viejo (Madrid) de una cornada en el corazón asestada por el toro "Burlero".

1987.- El atleta canadiense Ben Johnson se convierte en el hombre más rápido del mundo, al lograr una marca de 9,83 segundos en los 100 metros libres, en Roma.

1989.El español Juan Antonio Samaranch, único candidato, reelegido por aclamación presidente del Comité Olímpico Internacional.

1991.- El Soviet Supremo de Azerbaiyán aprueba la declaración de su independencia de la URSS, perdida en 1920, y levanta el estado de emergencia.

- Mike Powell establece en Tokio la plusmarca mundial de salto de longitud en 8,95 metros, en los Campeonatos del Mundo de Atletismo.

1993.- El rey Hassan II de Marruecos inaugura en Casablanca la Gran Mezquita que lleva su nombre, la más grande despues de la Meca.

Santoral

SANTORAL

Santas Gaudencia, Rosa y Tecla; santos Arsenio, Bonifacio, Félix, Pelayo y Silvano.

HOJA DEL ALMANAQUE

Días transcurridos: 242
Días hasta finalizar el año: 123

EL SOL Y LA LUNA

El sol sale a las 05,40 y se pone a las 18,50 (H. S.).
La luna sale a las 23,51 y se pone a las 14,17 (H. S.).

Farmacias

ALBACETE

PARA HOY: **De 9,30 de la mañana a 10 de la noche:** ROLDAN, Hnos Falcó, 36 (Frente Hospital General) y VIÑAS PICAZO, Marqués de Molins, 9.
De 10 de la noche en adelante:
LUCAS PAÑOS, Rosario, 147.
PARA MAÑANA: **De 9,30 de la mañana a 10 de la noche:** GRIMA, Pérez Pastor, 81 (Esquina Hnos. Giménez) y LOZANO, Tesifonte Gallego, 11.
De 10 de la noche en adelante:
LOZANO, Tesifonte Gallego, 11.

VILLARROBLEDO

PARA HOY: CASARRUBIOS–ARANGO, Madres, 8.
PARA MAÑANA: ENRIQUE RUESCAS MARQUEZ, G. Atienza, 31.

HELLIN

PARA HOY: GABRIEL PRECIOSO CASANOVA, Rabal, 36.
PARA MAÑANA: PILAR ROMERO, Plaza Iglesia, 2.

TOBARRA

PARA HOY: PILAR MANTILLA GALDON, Asunción, 3.
PARA MAÑANA: ALBERTO GARCIA REINA, Mayor, 84.

LA RODA

PARA HOY: FELIX TALAVERA VIÑAS, Plaza Mayor, 5.
PARA MAÑANA: ANTONIO FERRER CEBRIAN, Pi y Margall, 3.

ALMANSA

PARA HOY: Mª TERESA MERA SANCHEZ, Corredera, 37.
PARA MAÑANA: MIGUEL SANCHEZ JORDAN, Mendizábal, 1.

El tiempo

Temperaturas sin cambios

Según los datos facilitados por el Servicio de Teletiempo del Instituto Nacional de Metereología la temperatura máxima prevista para hoy es de 35 grados, mientras que la mínima prevista será de 18. Los cielos estarán poco nubosos, los vientos serán flojos de componente variable y las temperaturas experimentarán un ligero descenso.

El Instituto Nacional de Meteorología prevé cielos nubosos en el litoral cantábrico, con alguna precipitación débil en el País Vasco y tendencia a disminuir la nubosidad en el transcurso del día. Intervalos nubosos en Aragón, Cataluña, comunidades de Valencia y Murcia y archipielago balear, con nubes de evolución diurna y tormentas vespertinas aisladas, preferentemente en zonas montañosas. Predominio de cielos poco nubosos en las demás regiones peninsulares con algunas nubes de evolución en las sierras orientales de Andalucía y en la Ibérica. Intervalos nubosos en el norte del archipiélago canario y despejado en el resto.

Castilla-La Mancha.- Cielos poco nubosos. Temperaturas en ligero descenso en la mitad sur de la comunidad y sin cambios en el resto. Viento flojo de dirección variable.

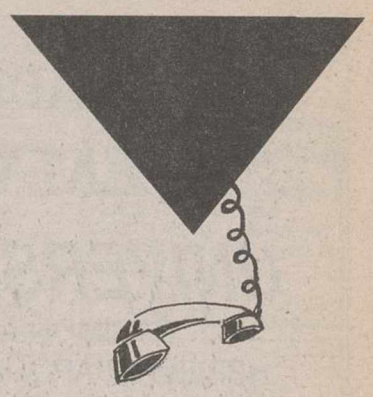

ALBACETE

Parque de Bomberos...59 61 08
Policía Nacional.....22 33 62
Policía Municipal.....59 61 26
Guardia Civil 22 11 00-21 86 61
G. Civil de Tráfico 21 07 23
Casa de Socorro.....21 61 61
Cruz Roja Ambulancia21 90 12
Urgencias.....59 71 37
Hospital General 59 71 00
Alcohólicos Anónimos 50 03 12
Estación de Ferrocarril21 02 02
Telégrafos 22 20 00
O. Reclamación Precios.....59 61 11
Protección Civil.....22 34 00
Tele-Ruta (Madrid) 91-535 22 22
Teléfono de la Esperanza 52 34 34
Teléfono del Vecino 24 25 00
Emergencia de Gas Castilla-La Mancha 21 25 25

LA RODA

Policía Municipal.....44 00 92
Guardia Civil.....44 13 05
Casa de Socorro.....44 13 28
Cruz Roja 44 05 64

HELLIN

Comisaría de Policía ...30 15 16
Servicio Urgencias S.S.30 03 63
Policía Municipal.....30 00 00
Bomberos.....30 00 80
Cruz Roja 30 08 00

ALMANSA

Parada de Taxis 34 10 80
Bomberos.....34 00 80
Hospital Ntra. Sra. Belén 34 19 80
Policía Municipal.....31 04 65
Guardia Civil.....34 00 96
Cruz Roja 34 11 90
Casa de Socorro.....34 19 80

VILLARROBLEDO

Policía Municipal.....14 04 00
Centro de Salud.....14 36 11
Centro de Salud.....14 36 51
Guardia Civil.....14 01 27
Bomberos.....14 00 80

Carteleras

CARLOS III

SENSACIONAL ESTRENO.- Una épica historia de amor y aventura en una tierra sin ley.
WYATT EARP
(No recomendada para menores de 18 años)
Kevin Costner, Dennis Quaid y Gene Hackman
SESIONES: 5,30 y 9,30
Por su larga duración se ruega puntualidad. Se realizará un descanso de aproximadamente 10 minutos.

CANDILEJAS I

A partir del lunes día 8. ESTRENO.
SENSACIONAL ESTRENO. Toda la magia musical y romántica de la aventura de....
PULGARCITA
(Recomendada para todos los públicos
Basada en el clásico Cuento de Hans Christian Andersen.
SESIONES: 6,30, – 8,30 y 10,30

CANDILEJAS II

A partir del viernes día 12. ESTRENO.
GRAN ESTRENO. Rápida, divertida y llena de acción. El mejor jugador del Oeste ha encontrado, por fin, un rival de su talla.
M A V E R I C K
(Recomendada para todos los públicos). Mel Gibson, Jodie Foster y James Garner.
SESIONES: 5,30 – 8,00 y 10,30

CAPITOL

GRANDIOSO ESTRENO.La Película más esperada del año llega de la mano de Steven Spielberg. ¡Yabba-Dabba-Doo!
"THE FLINTSTONES"
LOS PICAPIEDRA
(Autorizada para todos los públicos)
John Goodman, Rick Moranis, Elizabeth Perkins y Liz Taylor.
SESIONES: 6 – 8,15 y 10,45

CERVANTES

CERRADO POR VACACIONES

GOYA

SENSACIONAL ESTRENO: Prepárate para la hora punta
S P E E D
Máxima Pontencia
(No recomendada para menores de 18 años)
Keanu Reeves, Dennis Hopper y Sandra Bullock
SESIONES: 5 – 7,45 y 10,30

PALAFOX

SENSACIONAL ESTRENO
EL NUEVO KARATE KID
Recomendada para todos los públicos
Pat Morita, Hilary Swank, Michael Ironside
SESIONES: 6, 8,15 y 10,30

La Tribuna de Albacete

M.C.D.2022

ACADEMIA TEMAS

UNIVERSIDADES

Pº SIMON ABRIL, 13
(FRENTE PARQUE) Tf. 22 67 66

CLINICA EUROPA

MEDICINA ALTERNATIVA

* Homeopatía, acupuntura, laserterapia
* Obesidad, celulitis, circulación.
* Cefaleas, reumatismo, artrosis
* Tratamientos individualizados.

C/ Blasco de Garay, 39 * Teléf. 50 33 12 * 02003 Albacete

CENTRO DE ESTUDIOS
DE LA MODA Y CONFECCION

CONVESTI

ABIERTA MATRICULA CURSOS 94/95

PLAZAS LIMITADAS

CURSOS: DISEÑADOR DE MODAS – PATRONAJE DE CONFECCION – PATRONAJE DE SASTRERIA – CONFECCION Y PATRONAJE A MEDIDA

C/ Torres Quevedo, 16. T el. 50 77 57. ALBACETE

CES HIGINIO OLIVARES
CENTRO DE ESTUDIOS SUPERIORES

OPOSICIONES Mº JUSTICIA
CONVOCADAS 4.792 PLAZAS

* AGENTES ..... 1.264 plazas
* AUXILIARES ..... 2.481 plazas
* OFICIALES ..... 1.047 plazas

RESERVA DE PLAZAS MES DE AGOSTO

Informació n: Marqués de Villores, 18 - Telf. 23 31 11

CES HIGINIO OLIVARES
CENTRO DE ESTUDIOS SUPERIORES

CURSO INTENSIVO DE VERANO PARA EXAMENES DE SEPTIEMBRE

Preparamos todas las materias de:

* E.G.B. - F.P. - B.U.P. - C.O.U.- IDIOMAS

Grupos especiales alumnos de REFORMA

NUESTROS RESULTADOS NOS AVALAN

Información: Marqués de Villores, 18. Tef. 23 31 11

CES HIGINIO OLIVARES
CENTRO DE ESTUDIOS SUPERIORES

CURSO INTENSIVO DE VERANO PARA UNIVERSITARIOS

* ALGEBRA–CALCULO
*FISICA–QUIMICA
*MATEMATICAS I–II–III
*ESTRUCTURA
*ESTADISTICA
*DIBUJO TECNICO
*CONTABILIDAD
*ECONOMIA

Información: Marqués de Villores, 18. Tef. 23 31 11

CABA
GAONA, 5
☎ 24 10 84

GRAN OPORTUNIDAD
¡¡ YA CONVOCADAS !!

OPOSICIONES JUSTICIA

4 7 9 2 plazas

* **AGENTES (1264 plazas)**
  Sin título ni mecanografía
* **AUXILIARES (2481 plazas)**
  Graduado escolar. Sin taquigrafía. Gran éxito de nuestros alumnos en anteriores convocatorias. *Infórmate.*

Plazo de instancia: 20/09/94

CABA
GAONA, 5
☎ 24 10 84

¡¡YA CONVOCADAS!!

1500 PLAZAS CORREOS

Plazo instancias: 12 Julio

¡¡YA CONVOCADAS!!

21 PLAZAS ORDENANZA UNIVERSIDAD C. LA MANCHA

* No se necesita título
* Comienzo desde cero.
* Temario incluido

CABA centrodeestudios
GAONA, 5
☎ 24 10 84

¡¡YA CONVOCADAS!!

AYUNTAMIENTO DE ALBACETE 10 PLAZAS POLICIA LOCAL

* Disponemos de las bases
* Grupos ya comenzados. (G. Escolar)
* Temario incluido
* Fin de plazo de presentación de instancias día 12 de julio

INSTITUCIONES PENITENCIARIAS

* 464 plazas
* B. Superior. F.P.II

ACADEMIA GASPAR ROMERO
C/ TINTE, 12, ENTPLA. A. ALBACETE. TEF. 22 82 01

OPOSICIONES YA CONVOCADAS

ORDENANZAS UNIVERSIDAD C.MANCHA: 21 Plazas
CORREOS (CARTEROS): 1.500 Plazas
AYUDANTES DE INS. PENITENCIARIAS: 464 Plazas
SECRETARIOS AYUNTAMIENTOS: 268 Plazas
CAJA AHORROS DE MURCIA: 20 Plazas. AUX. ADMTVOS.
POLICIA LOCAL AYUNTAMIENTO DE ALBACETE: 10 Plazas.

IMPORTANTE: En todas estas oposiciones ha finalizado el plazo de presentación de instancias.

ACADEMIA GASPAR ROMERO
C/ TINTE, 12, ENTPLA. A. ALBACETE. TEF. 22 82 01

OPOSICIONES MINISTERIO DE JUSTICIA

YA CONVOCADAS

AGENTES: 1.264 PLAZAS;
AUXILIARES: 2.481;
OFICIALES: 1.047

PLAZO DE PRESENTACION DE INSTANCIAS: DEL 1 AL 20 DE SEPTIEMBRE.
REUNIONES INFORMATIVAS: AGENTES Y AUXILIARES 1 SEPTIEMBRE 10 MAÑANA. OFICIALES 1 SEPTIEMBRE 6 TARDE.

CONTABILIDAD Y CALCULO FINANCIERO

CLASES DIARIAS O SOLO SABADOS MAÑANAS PARA BANCA; CAJAS DE AHORRO. CLASES ESPECIALES PARA CIENCIAS ECONOMICAS Y EMPRESARIALES; RELACIONES LABORALES; FP; etc.

ACADEMIA GASPAR ROMERO
C/ TINTE, 12, ENTPLA. A. ALBACETE. TEF. 22 82 01

OPOSICIONES PROXIMAS CONVOCATORIAS

CUERPO NACIONAL DE POLICIA: 1.100 Plazas

* PREPARACION DE TODAS LAS PRUEBAS POR TITULADOS SUPERIORES FUNCIONARIOS DEL CUERPO NACIONAL DE POLICIA. PRUEBAS FISICAS EN GIMNASIO ACREDITADO.
* REUNION INFORMATIVA: 25 DE AGOSTO, 8 TARDE

INSALUD: 6.400 PLAZAS

GRUPOS DE GESTION; ADMTVOS; AUXILIARES; CELADORES; AUXILIARES DE CLINICA; TECNICOS DE LABORATORIO.

CLASES DIARIAS O INTENSIVAS VIERNES TARDE Y SABADOS MAÑANAS.

ACADEMIA **MAYPE**

C/ Mayor 41, 2º ALBACETE

¡DEDICADA EXCLUSIVAMENTE A PREPARACIONES MILITARES, SOMOS ESPECIALISTAS EN OPOSICIONES PARA INGRESO EN:

- ACADEMIAS SUPERIORES DE LOS 3 EJERCITOS
- ACADEMIAS BASICAS DE SUBOFICIALES
- CUERPO NACIONAL DE LA POLICIA
- CUERPO DE LA GUARDIA CIVIL
- TROPA PROFESIONAL E INSTITUTOS POLITECNICOS

CONTAMOS CON UN PROFESORADO EXCLUSIVAMENTE MILITAR CON TITULACION UNIVERSITARIA. IMPARTIMOS TEMARIOS OFICIALES INCLUYENDO PRUEBAS FISICAS, TESTS PSICOTECNICOS Y RECONOCIMIENTO MEDICO.

NUESTROS RESULTADOS NOS AVALAN

ACADEMIA **MAYPE**

C/ Mayor 41, 2º ALBACETE

PREPARACIONES MILITARES - CURSO 94/95

ABIERTO PLAZO DE MATRICULA CURSOS INGRESO EN ACADEMIAS SUPERIORES, ACADEMIAS BASICAS, GUARDIA CIVIL, CUERPO NACIONAL DE POLICIA, POLICIA LOCAL Y TROPA PROFESIONAL, EN HORARIO DE 17:30 A 19:30 HORAS.

COMENZAMOS LAS CLASES EL 03 DE OCTUBRE

Plazas limitadas

CENTRAL IDIOMAS
centro de estudios

Calderón de la Barca, 3 — Teléfono: 23 00 74 — 02002 ALBACETE

RESERVA DE PLAZAS CURSO 1994–1995

Secretariado Internacional de Dirección

CENTRO DE ESTUDIOS
GUARDIOLA

C/. Dionisio Guardiola, 56 - Teléfono 50 83 10

CONVOCADAS OPOSICIONES DE JUSTICIA:

* **Agentes: 1.264 plazas.**
* **Auxiliares: 2.481 plazas.**
* **Oficiales: 1.047 plazas.**

Plazo de instasncias del 1 al 20 de Septiembre

ENTREGAMOS TEMARIOS ELABORADOS POR NUESTROS EXPERTOS

¡¡NO PIERDAS ESTA OPORTUN IDAD!!

Academia FEBER

OPOSICIONES MINISTERIO DE JUSTICIA
CONVOCADAS 4.792 PLAZAS

AGENTES: 1.264 Plazas
AUXILIARES: 2.481 Plazas
OFICIALES: 1.047 Plazas

RESERVA DE PLAZAS GRUPOS REDUCIDOS

INFORMACION:
Tesifonte Gallego, 12. Tel: 23 03 52
Obispo Tagaste, 31. Tel: 52 40 66

Academia Atlanta

¡ANTES!

¡AHORA!

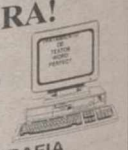

NUEVAS INSTALACIONES
VIRREY MORCILLO, 1
TFNO: 52 03 66

¡LLAMANOS!

MECANOGRAFIA 250 P/SEG EN 3 MESES Y TRATAMIENTO DE TEXTOS WORD–PERFECT

ACADEMIA GASPAR ROMERO
C/ TINTE, 12. ENTPLA. A. ALBACETE. TEF. 22 82 01

CLASES INTENSIVAS EN VERANO

* APOYO, FORMACION Y TECNICAS DE ESTUDIO EN TODAS LAS MATERIAS

* RECUPERACION DE TODAS LAS MATERIAS EN E.G.B., B.U.P., C.O.U., F.P., ESCUELA POLITECNICA, UNIVERSIDAD, IDIOMAS (inglés, francés, alemán, italiano y ruso).
* ASISTENCIA PERSONALIZADA POR PROFESORADO ALTAMENTE CUALIFICADO EN GRUPOS REDUCIDOS Y HOMOGENEOS.

M.C.D.2022

SANCHEZ DEL RIO

AGENCIA INMOBILIARIA
Venta y alquiler de pisos, Locales Comerciales. Télf. (967) 50 42 06. Fax (967) 50 41 46
ALBACETE. La Caba, 10

EMPLEO

EMPLEO PUBLICO, reci- cada semana informa- n de todas las plazas es, de las diferentes inistraciones públicas. amar al tel.: (978) 37 33, recibirá un boletín tis

NECESITO señorita para dar 2 niños en Ginebra iza). Tel: 32 42 73

VENTAS

SURESTE NMOBILIARIA
enemos toda clase de pisos.. o conseguimos al mejor precio. ¡Llámenos!, ¡visítenos! Dionisio Guardiola, 23. Entlo. BACETE **Tel. 23 41 84**

SURESTE vende adosa- campus, 4 dormitorios, ardilla, jardín, garaje. Tlf: 41 84

SURESTE vende piso, aje, trastero, c/ Angel, 4 mitorios. Tlf: 23 41 84

SE VENDE casa baja rmada. Calefacción. C/ ao. Tel. 50 05 36

VENDO piso, Ramón y al, 12. Calefacción indi- ual, garaje, trastero. Tel 14 34–21 27 70

VENDO piso 4º sin ensor. Reformado 500.000 Telf 38 27–23 27 08

GRAIN
GRUPO ASESOR INMOBILIARIO
OFICINA
DIONISIO GUARDIOLA
70 M² UTILES
EXCELENTE CALIDAD
ECONOMICO
21 68 06
C/ Albarderos, 10 ALBACETE

GRAIN
GRUPO ASESOR INMOBILIARIO
CASA: 4 DORMITORIOS
2 BAÑOS
COCINA AMUEBLADA
TERRAZA, PATIO
EXCELENTE TERMINACION
CENTRICA
21 68 06
C/ Albarderos, 10 ALBACETE

ALBAIN
Vende local entreplanta para oficinas. Céntrico de 45 m² a 170 m². Acabados de primera, aire acondicionado, mármol. 115.000 ptas. m². Tef. 21 12 52

● **PISO** Avda. Ramón y Cajal 120 m². Totalmente amueblado. Trastero. 12.500.000. Sin hipoteca. Tel: 27 33 21 de 3 a 4 tardes

GRAIN
GRUPO ASESOR INMOBILIARIO
VENDE
EXCELENTES NAVES
P.I. CAMPOLLANO
200 M² A 900 M²
BUEN PRECIO
21 68 06
C/ Albarderos, 10 ALBACETE

● **SE VENDE** local comercial 185 m². acondicionado, bien situado, buen precio. Tefs. 52 34 41/50 91 07

● **SE VENDEN** parcelas con agua, valladas, en la carretera de Jaén. Buen Precio. Tefs. 52 3441–50 91 07

GRAIN
GRUPO ASESOR INMOBILIARIO
SE VENDEN
PARCELAS
Y
CHALETS
VARIOS PRECIOS
21 68 06
C/ Albarderos, 10 ALBACETE

● **VENDO** Supercinco Turbo negro, 5 años, extras, impecable. Tel. 23 04 74 950 26 23 33

SE VENDE RENAULT 11 TSE, M-FK
Con preinstalación de emisora. Interesados llamar de 10,30 a 3 y de 7,30 a 10 noche al teléfono 50 84 54

● **SE VENDE** 2 pisos en Ctra. Madrid nº 17 con cocina amueblada, calefacción individual, ascensor y trastero. Precio: 7.000.000. Razón tienda Landepor, S.L. en Ctra Madrid, 17. Tel: 52 38 60 y 22 50 35

ALBAIN
Vende locales céntricos de 100 m² a 800 m². Varios precios. Facilidades de pago. Tef. 21 12 52

ALQUILER

● **ALQUILO** piso sin muebles. Calefacción, cocina amueblada, Arquitecto Vandelvira. 57.000 comunidad incluida. Tel: 50 63 60 – 23 08 06

● **SE ALQUILAN** apartamentos amueblados, Edificio Higuerica y Toscana. Tel: 50 64 17 de 4 a 6 de la tarde

● **ALQUILO** piso 1º nuevo, amueblado para chicas. C/ Ramón Casas, Zona Hospital. 76.000.- Ptas. incluida comunidad y calefacción. Tel 20 01 39–50 23 92

● **ALQUILO** piso y apartamento cocinas amuebladas. Tel 21 26 13. 2 a 3

● **SE ALQUILA** apartamento amueblado en Avda. de España. Teléfono 21 16 24 después de las 10 de la noche

● **SE ALQUILA** piso amueblado. Tel. 21 91 13, llamar de 8 a 3 tarde

● **ALQUILO** apartamento amueblado muy céntrico. 1 dormitorio. Garaje. 24 11 12 mañanas

● **ALQUILO** apartamento amueblado zona centro. 1 dormitorio. 55.000. Tel 24 13 13

● **ALQUILO** piso nuevo amueblado. 114 m². Calefacción, ascensor. Zona feria. Tefs. 23 71 76/23 79 41

● **ALQUILO** apartamento amueblado céntrico. Tfnos: 22 94 71 y 23 91 80

● **ALQUILO** piso de lujo. Tef. 23 34 39

● **ALQUILO** piso amueblado con calefacción central y ascensor, 4 habitaciones, 65.000 ptas. zona Feria. Teléfono: 52 15 90 y 50 92 13

● **ALQUILO** piso amueblado, 4 dormitorios, salón, calefacción central. Tel. 22 44 87

● **SE ALQUILAN** apartamentos y local comercial de 125 m² en pleno centro. Tel. 52 02 51

● **SE ALQUILA** piso amueblado céntrico. Tel 22 48 80–21 61 32

● **SE ALQUILA** piso amueblado con calefacción y garaje. Tel 21 32 77

GRAIN
GRUPO ASESOR INMOBILIARIO
ALQUILA
LOCALES
COMERCIALES
CENTRICOS
VARIOS PRECIOS
21 68 06
C/ Albarderos, 10 ALBACETE

ALQUILO APARTAMENTO
A estrenar con garaje y trastero en Plaza Altozano, 1.
Tel. 58 02 59 de 13 a 16 horas, preguntar por Srta. Mª Isabel

GRAIN
GRUPO ASESOR INMOBILIARIO
ALQUILA PISO
ZONA HOSPITAL
4 DORMITORIOS, 2 BAÑOS
PLAZA DE GARAJE
ECONOMICO
21 68 06
C/ Albarderos, 10 ALBACETE

● **ALQUILO** piso grande nuevo, amueblado. Tel. 47 71 08 de 11 a 14 horas

● **ALQUILO** piso nuevo a estrenar, 2 dormitorios. Paseo de la Cuba. Tel: 50 42 11

● **SE ALQULA** o se vende nave de 500 m² en Campollano. Tel 52 20 37

● **SE ALQUILA** despacho. San Luis, 1. 25.000. Tel 50 65 04 horario oficina.

● **SE ALQUILA** piso con 204 m², céntrico a estrenar, calefacción, aire acondicionado. Tel 21 61 32–21 21 01

● **ALQUILO** piso amueblado céntrico. 21 54 13

● **ALQUILO** piso amueblado. Paseo de la Libertad junto Altozano. Tel: 48 44 37 – 52 31 29

● **ALQUILO** piso amueblado, 3 dormitorios, Pascual Suárez zona parque. Tel: 22 71 52

AGENCIA MATRIMONIAL

● **LAS ALIANZAS DE ORO:** Agencia matrimonial. No se confunda, somos una Agencia Matrimonial seria. Nuestro propósito es crear hogares o bien una amistad sana. En este Centro trabajamos cada día para que las relaciones sean serias y honestas. Nos encontramos en C/ Rosario, 4-2º-G. Tfno. 52 15 90. Próximamente estaremos en C/ Tinte 56-1º-Izda. Albacete

● **LAS ALIANZAS DE ORO:** Trato de salir de mi soledad, soy viudo 53 años, conocería señora trato agradable, le gusta la naturaleza y tranquilidad. 52 15 90

● **LAS ALIANZAS DE ORO:** Psicóloga, soltera 30 años, inteligente, bastante alta, con aficiones tradicionales, conocería chico alegre. 52 15 90

VARIOS

A SAN PANCRACIO
Abogado de los casos difíciles y desesperados. Reza nueve Avemarías, durante nueve días. Pide tres deseos, uno de negocios y dos imposibles. Al noveno día publica este aviso. Se cumplirá aunque no lo creas. **A.O.L.**

A SANTA CLARA
Haga tres pedidos, uno de negocios y dos imposibles, rezar durante nueve días nueve Avemarías. Mismo sin tener fe. Será atendido. Rece con una vela encendida y dejar quemar. Publicar el noveno día.

● **ELITE** contactos señoritas, modelos, azafatas. Contactos alto nivel. Apartamento privado, hotel, domicilio. Tel: 22 42 98

● **CASA DE CONTACTOS.** Señoritas no profesionales. Discrección. Tel. 22 84 64

LA DOMESTICA
AGENCIA DE LIMPIEZAS
DE 8 A 14 Horas
Marqués de Molins, 14-4º
Albacete
Tef. 21 51 71

LIMPIEZAS FERNANDEZ
-ESTRACCION DE FOSAS SEPTICAS
-LIMPIEZA DE TUBERIAS Y ALCANTARILLADOS
-REVISION DE TUBERIAS POR EQUIPOS DE TELEVISION
TELEFONOS
-OFICINA 22 08 38
-PARTICULAR 52 04 80

PLADUR
Muebles
Murales
Aislamientos
Obras sin obra
Tef. 44 30 87

● **RESOLVEMOS** todo tipo de problemas económicos. Tel. 52 40 47

anmartín asesores
Rosario, 3 - 7.ª (Edificio Capitol)
☎ 21 04 29 ALBACETE

BUEN PRECIO TRASPASO
Cafetería totalmente nueva en Pajarita.
Información:
Video Club 007
ó
tel. 22 62 30

● **RAQUEL** señorita sola. Masajes de relax. Máxima discrección. Particular. 24 10 19

● **SE TRASPASA** o alquilo cafetería restaurante céntrico. Tel 50 25 57

● **SE TRASPASA** disco-pub en La Roda (Dirigirse a Casa de la Cultura, La Roda)

ESTUDIAMOS Y RESOLVEMOS, MEDIANTE GAS CANALIZADO O BOTELLAS SU INSTALACION DE
CALEFACCION INDIVIDUAL
Y AGUA CALIENTE CON LA ENERGIA DEL FUTURO LIMPIA Y ECONOMICA
Butano SE LO DEMUESTRA
Consúltenos sin compromiso al Teléfono: 23 57 08
Climagas, S.L. – EMPRESA COLABORADORA DE **Repsol Butano, S.A.**

INMOBILIARIA Sureste ¿QUIERE VD. COMPRAR O VENDER? ☎ **23 41 84** SERVICIOS PROFESIONALES INMOBILIARIOS

HORARIOS DE MISAS DE LAS PARROQUIAS DE ALBACETE

PARROQUIA	LABORALES										SABADOS Y VISP. FIESTAS						DOMINGOS Y FIESTAS																
	8	8'30	9	9'15	10	11	18'30	19	19'30	20	16	17'30	18'30	19	19'30	20	8	9	9'15	9'30	10	10'30	11	11'30	12	12'30	13	16'30	17'30	18	18'30	19	19'30	20
ASUNCION		●							●			●			●					●				●		●							●	
BUEN PASTOR									●						●						●				●								●	
CORAZON DE JESUS									●						●			●				●			●									
ESPIRITU SANTO								●			●			●						●					●		●					●		
FATIMA								●						●				●							●		●			●				
NTRA. SRA. DEL PILAR									●		●				●					●					●		●							
NTRA. SRA. DE LA PAZ																							●											
NTRA. SRA. DE LAS ANGUSTIAS										●						●		●					●		●									●
PURISIMA CONCEPCION		●							●						●									●		●							●	
SAGRADA FAMILIA								●						●				●					●		●							●		
SAN FRANCISCO	●		●							●						●		●					●		●		●							●
SAN JOSE			●		●					●						●		●			●		●		●									●
SAN JUAN	●			●	●	●		●		●				●		●	●		●				●		●		●							●
SAN PABLO										●						●		●					●		●									●
SAN PEDRO																								●										
SANTA TERESA								●						●												●								
SANTO DOMINGO										●															●									
SAN VICENTE DE PAUL														●											●									
NTRA. SRA. DE LA ESTRELLA																							●											
VIRGEN MILAGROSA														●											●									
CEMENTERIO																						●												
SAN PEDRO-SEPULCRO	19'30 miércoles																									●								

M.C.D.2022

La Tribuna
TELEVISION

El ciclo, que se emitirá en "Cine Club", incluye "Zelig" y "September"

La primera película que se emite será "La comedia sexual de una noche de verano"

Comienza en la 2 un ciclo dedicado al polifacético Woody Allen

MADRID. (Efe).– La 2 de TVE dará comienzo hoy con la película "La comedia sexual de una noche de verano" a un ciclo dedicado al escritor, director y actor norteamericano Woody Allen, que recupera su sitio entre la afición tras haber ocupado durante largo tiempo el de las revistas del hígado, corazón y pulmón gracias a su ajetreada, y aireada, vida sentimental.

El ciclo, que se emitirá en "Cine Club", incluye también "Zelig", rodada en 1982, y "September", de 1988.

En los últimos tiempos, Allen ha sido más noticia por su contencioso con la mujer que ha compartido 12 años de convivencia, 13 películas en común, un hijo biológico y dos adoptados: la actriz Mia Farrow.

Para quitarse la espina del escándalo, desatado cuando la prensa desveló que la ruptura se debía a que una hija adoptiva de Farrow y de Andre Previn, Soon Yi, era la nueva novia de Allen, realizó "Misterioso asesinato en Manhattan" junto a su musa y ex compañera Diane Keaton.

La aventura no ha podido salirle mejor, y la película va camino de convertirse en todo el mundo en una de las más taquilleras de las que ha realizado, a pesar de que la productora, la "Tri Star", se ha empeñado prácticamente en reducir su difusión al circuito de los cinéfilos. El boca a boca la ha salvado.

"Telenovelas"

La escritora cubana Delia Fiallo ha conseguido de nuevo imponer sus respetos no sólo en el proceloso mundo del "culebrón", sino en el de la programación en general. Las dos telenovelas suyas que emite TVE en la actualidad, "Marielena" y "Alejandra", están en el "top" de la audiencia.

TVE ofrece de lunes a viernes en su sobremesa, y seguidas, asegura Fiallo, lo único importante es el relato y su poder de penetración emocional, lo que explica la pobreza y la escasez de recursos.

Woody Allen recupera su sitio entre la afición.

Las películas del día

▶"La reina de Nueva York".- El cine en la pequeña pantalla da comienzo con la emisión, a las 10,00 en la 2, de "La reina de Nueva York", una película de 1937 protagonizada por Carole Lombard y Fredric March. El "Morning Star", periódico neoyorquino de gran solvencia, da el gran resbalón, por primera vez en su ya larga historia, al anunciar en exclusiva que el sultán africano va a donar a la ciudad un rascacielos dedicado a la Casa de la Cultura. El sultán resulta ser un limpiabotas, reclutado por Wallace Cook, el reportero más agresivo del Morning. Cuando ya le han puesto en la calle, Wallace consigue que su periódico le envíe a Warsaw, un pueblo de Vermont en el que se están produciendo casos de envenenamiento por radium entre los trabajadores de una fábrica.

▶"Mentiras y sospechas".- Elle Burstyn y Teri Gare son los protagonistas de "Mentiras y sospechas", un telefilme que Antena 3 TV emite a las 15,30. La acción transcurre en el Londres de 1961. Una familia de clase media recibe la visita de sevicio de seguridad que les pide permiso para vigilar desde su casa los movimientos de un espía. La familia accede, pero la madre sufre graves conflictos morales cuando descubre que sus mejores amigos y vecinos están implicados y trabajan para el KGB. La detención de los espías supone traicionar una hermosa amistad.

▶"Dime mi nombre".- Arthur Hill y Barbara Barrie son los protagonistas de "Dime mi nombre", una película que La 2 emite a las 17,30. Una respetable dama se ve obligada a revivir su pasado y, sobre todo, a enfrentarse a él. La causa, una hija ilegítima que ya tiene diecinueve años.

Mia Farrow.

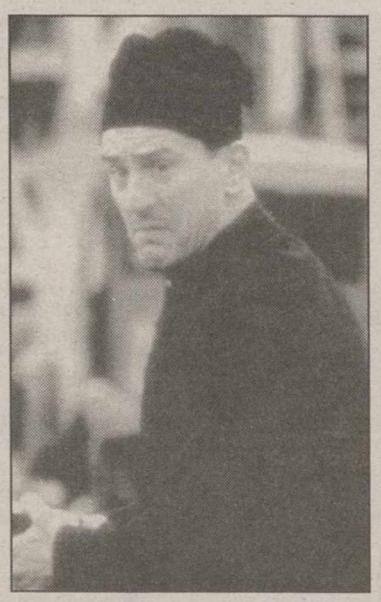

Sean Penn.

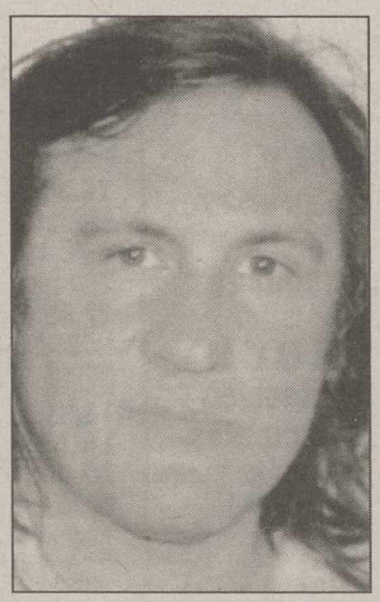

Gerard Depardieu.

▶"Fiebre en la sangre".-Delmer Daves dirigió en 1963 "Fiebre en la sangre", una película protagonizada por Henry Fonda y Maureen O'Hara, y que La 2 emite a las 21,30. Los Spencer, a pesar de sus graves problemas económicos, viven felices. El mayor de sus hijos trabaja en la cantera más próxima al pueblo, otro se gradúa en estudios superiores y aspira a entrar en la Universidad. Por medio del nuevo pastor consigue una ayuda que le permite ingresar en la Universidad.

▶"Agente oculto".- "Agente oculto" es el título de la película protagonizada por Alli Sheedy y Lauren Hutton, y que Antena 3 TV emite a las 21,30. Cacey Bridgen es una mujer muy especial, posee una cualidad casi única llamada psicometría, una especie de poder mental a través del cual puede adivinar los pensamientos de los demás. Gracias a este poder Cacey colabora con la policía en la resolución de asesinatos múltiples cometidos por psicópatas de gran inteligencia.

▶"Bad boys".- A continuación, en la misma cadena, podemos ver "Bad boys", una película protagonizada por Sean Penn y Reni Santoni. Mick, un delincuente juvenil, es recluído en un reformatorio tras matar accidentalemte a un niño mientras huía de la policía. Paco Moreno, hermano del niño fallecido, decide vengarse violando a la novia de Mick, lo que le conduce al mismo reformatorio donde éste cumple condena.

▶"Flash-Back".- Dennis Hopper protagoniza, junto a Kiefer Sutherland, "Flash-Back", una película que Tele 5 emite a las 21,45. Hyey Walker es un antiguo líder del movimiento hippy de los años 60. Al cabo de veinte años como fugitivo, el FBI consigue darle caza para que cumpla su deuda pendiente con la justicia. Al agente Bucker se le encomienda la custodia de Walker hasta llegar a la prisión. La relación entre ambos se convertirña en una auténtica locura cuando el preso engañe al agente diciéndole que ha colocado LSD en el agua.

▶"Miss Bikini".- También en Tele 5 podemos ver, a continuación, "Miss Bikini", un largometraje protagonizado por Jessica Hahw y Maureen Flaherty. Un grupo de jóvenes atractivas en Malibú dedican su tiempo a lucir sus cultivados cuerpos ante cualquier hombre que se les pone por delante en la playa.

▶"Los chicos de la Compañía C".- La noche en la pequeña pantala cuenta con la presencia de "Los chicos de la Compañía C", una película protagonizada por Stan Shaw y Andrew Stevens, y que TVE 1 emite a las 23,20. Un grupo de jovenes, algunos voluntarios, se alistan an la Infantería de Marina de los Estados Unidos. Después de un durísimo entrenamiento en San Diego son enviados a luchar en Vietnam.

▶"Comedia sexual de una noche de verano".- En su nuevo ciclo dedicado a Woody Allen, La 2 emite, a las 01,00, "Comedia sexual de una noche de verano", protagonizada por el propio Allen y por su "ex" Mia Farrow. El fin de semana promete ser movido. Andrew y su esposa reciben a otras dos parejas...

▶"Tres amigos, sus mujeres y los otros".-"Tres amigos, sus mujeres y los otros" es el título de la película protagonizada por Yves Montand y Gerard Depardieu, y que Tele 5 emite a las 01,30 horas. La vida cotidiana de varios matrimonios transcurren plácidamente hasta que surgen los celos entre ellos.

M.C.D.2022

"Todo por mi chica", estreno en Canal Plus

Canal Plus estrena a las 22,55 horas la película "Todo por mi chica", una divertida comedia deportivo-juvenil en la que Sidney J. Furle juega con cun equipo de fútbol femenino que esconde un secreto.

Siete años después de batir el récord de taquilla con la comedia "Regreso a la escuela", el actor Rodney Dangerfield retoma un simpático personaje en un enredo de humor y toques sentimentales.

Esta dirigida por el canadiense Sidney J. Furie.

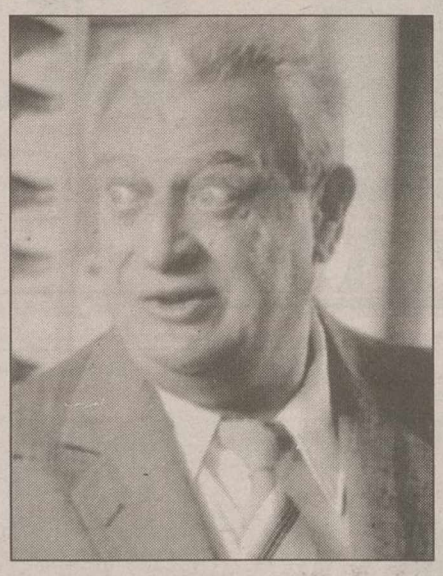

Rodney Dangerfield.

"Fiebre en la sangre, a las 21,30 horas en "Cine de barrio"

El espacio de la Segunda Cadena de Televisión Española "Cine de barrio" emite "Fiebre en la sangre", película dirigida por Delmer Daves e interpretada por Henry Fonda, Maureen O'Hara y James McArthur.

Argumento: Los Spencer, a pesar de sus graves problemas económicos, viven felices. El mayor de sus hijos trabaja en la cantera próxima al pueblo. Uno de sus hijos se gradúa en estudios superiores.

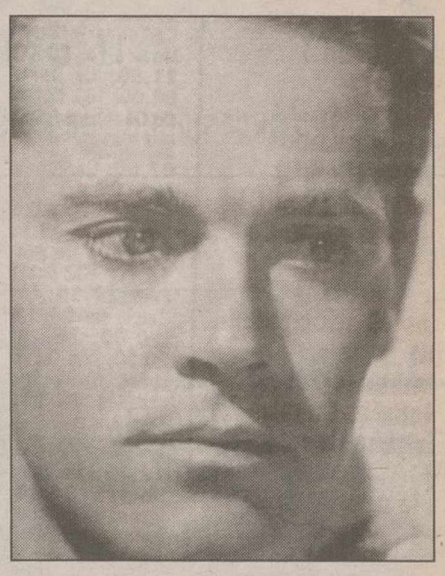

Henry Fonda.

TVE1

07,20.- DIME LUNA
08,00.- NOTICIAS
08,05.- CHAPULIN COLORADO
08,30.- ESTAMOS DE VACACIONES
11,00.- LA FAMILIA MONSTER HOY
11,55.- NOTICIAS
12,00.- VERANO AZUL
13,00.- MACGIVER
13,55.- NOTICIAS
14,00.- INFORMATIVO TERRITORIAL
14,30.- NO TE RIAS QUE ES PEOR
15,00.- TELEDIARIO -1
15,30.- ALEJANDRA
16,20.- MARIELENA
17,30.- HOMBRE RICO, HOMBRE POBRE
18,20.- NOTICIAS
18,25.- LLEGARON DEL ESPACIO
19,15.- BLOSSOM
19,40.- RENEGADO
20,30.- VIDEOS DE PRIMERA
21,00.- TELEDIARIO -2
21,27.- EL TIEMPO
21,30.- FUTBOL: SUPERCOPA (Partido de vuelta); **F.C. Barcelona - Real Zaragoza.** Desde el Camp Nou, de Barcelona.
23,20.- CINE; **"Los chicos de la Compañía C"** (1978 - 120'58"). Nacionalidad: estadounidense. Dirección: Sidney J. Furie. Intérpretes: Stan Shaw, Andrew Stevens, James Canning.
01,30.- TELEDIARIO -3
02,00.- TENSION EN LA NOCHE
02,50.- TESTIMONIO
02,55.- DIGA 33
03,20.- TELEDIARIO -4
03,50.- DESPEDIDA Y CIERRE.

TVE2

07,30.- EURONEWS
09,10.- PLAYA DE CHINA
10,00.- LA PELICULA DE LA MAÑANA; **"La reina de Nueva York"** (1937 74'16"). USA. Dirección: William A. Wellman. Intérpretes: Carole Lombard, Friedric March, Walter Connolly, Charles Winninger.
11,15.- ¡CLIP, CLAP, VIDEO!
13,00.- PINNIC
15,00.- CIFRAS Y LETRAS JUNIOR
15,30.- GRANDES DOCUMENTALES
17,00.- EL PARAISO RECOBRADO (nueva serie)
17,30.- LA PELICULA DE LA TARDE; **"Díme mi nombre"** (1977 - 78'). USA. Dirección: Delbert Mann. Intérpretes: Arthur Hill, Bárbara Barrie, Bernard Hughes, Valerie Mahaffey.
19,00.- AL FILO DE LO IMPOSIBLE
19,30.- EL ARCA DE NOE
20,00.- EURONEWS
20,30.- EL SUPERAGENTE 86
21,00.- LINGO
21,30.- CINE DE BARRIO; **"Fiebre en la sangre"** (1963 113'28"). USA. Dirección: Delmer Daves. Intérpretes: Henry Fonda, Maureen O'Hara, James McArthur.
23,30.- D.E.A. (Nueva serie)
00,20.- PSSST, PSSST, QUE VIENE
01,00.- CINE CLUB. CICLO WOODY ALLEN (nuevo ciclo); **"La comedia sexual de una noche de verano".** (1982 - 84'01"). USA. Dirección: Woody Allen. Intérpretes: Woody Allen, Mia Farrow.
02,25.- DESPEDIDA Y CIERRE.

Antena 3

07,00.- RODILLO DE PROGRAMACION
07,30.- NOTICIAS
08,00.- TRAS 3 TRIS, VACACIONES
11,00.- PUNKY BREWSTER
12,00.- SOMOS DIEZ
13,00.- UN HOMBRE DE FAMILIA
13,30.- SALVADOS POR LA CAMPANA
14,30.- EL PRINCIPE DE BEL AIR
15,00.- NOTICIAS
15,30.- TELECINE; **"Mentiras y sospechas"** (1986 USA). Dirección: Anthony Page. Intérpretes: Ellen Burstyn, Teri Gare.
17,30.- CINE TARDE; **"Campamento de troncos"** (1988-USA). Dirección: Danny Bilson. Intérpretes: Louise Anderson, Richard Lewis.
19,30.- LOS VIGILANTES DE LA PLAYA
20,30.- A TODA PAGINA
21,00.- NOTICIAS
21,30.- CINE; **"Agente oculto"** (1989 - USA). Dirección: Rockne O'Bannon. Intérpretes: Ally Sheedy, Laureen Hutton.
23,30.- CINE; **"Bad boys"** (1983 - USA). Dirección: Rick Rosenthal. Intérpretes: Sean Penn, Reni Santoni.
01,30.- NOTICIAS
02,00.- LINEA AMERICA
02,30.- CINE DE MADRUGADA (I); **"El cantante de jazz"** (1981 USA). Dirección: Richard Fleischer. Intérpretes: Laurence Olivier, Lucie Aranz.
04,00.- TELEVENTA
05,30.- CINE DE MADRUGADA (II); **"La aventura árabe"** (1979 GBR). Dirección: Kevin Connor.

Tele 5

07,10.- KARAOKE
07,45.- LOS PERIODICOS
08,00.- LA TELE ES TUYA COLEGA
11,00.- WEBSTER
11,25.- DOS EN EL AIRE
11,50.- APARTAMENTO PARA TRES
12,25.- LA CASA DE LA PRADERA
13,20.- LA RULETA DE LA FORTUNA
14,00.- VEREDICTO
14,30.- LAS NOTICIAS
15,00.- VEREDICTO
15,30.- SENSACION DE VIVIR
16,30.- MELROSE PL Autopistas C. Española
17,30.- REMINGTON STEELE
18,30.- DEJATE QUERER
19,30.- SU MEDIA NARANJA
20,30.- LAS NOTICIAS
21,00.- TELECUPON
21,10.- KARAOKE
21,45.- CINE; **"Flash-Back"** (1990). Dirección: Franco Amurri. Intérpretes: Dennis Hopper, Kiefer Sutherland.
23,55.- CINE; **"Miss Bikini II"** (1992). Dirección: Jef Conaway. Intérpretes: Jessica Hahw, Maurren Falherty.
01,30.- CINE; **"Tres amigos, sus mujeres y los otros"** (1974). Dirección: Claude Sautet. Intérpretes: Yves Montand, Michel Piccoli.
03,30.- NOVEDADES INCREIBLES
04,00.- CINE; **"El diablo toca la flauta"** (1974). Dirección: José María Forqué. Intérpretes: José Luis Ozores, Luis Prendes.
05,35.- NOVEDADES INCREIBLES
06,05.- MANNIX
06,50.- LOS DIAS Y LAS NOCHES DE MOLLY DOOD

Canal Plus

08,05.- ABC WORLD NEWS, CON PETER JENNINGS
08,30.- DIBUJOS ANIMADOS: Tic tac Toons.
08,55.- VIDEOMINUTO
09,52.- REDACCION. NOTICIAS
10,00.- CINE: **"La gloria de mi padre".** Drama, Francia, 1990. Director: Yves Robert.
11,46.- CINE: **"Super Mario Bros".** Fantástico, USA, 1993. Director: Rocky Morton.
13,35.- LOS 40 PRINCIPALES
14,00.- REDACCION. NOTICIAS
14,05.- TELESERIE: Mi viejo rockero.
14,30.- TELESERIE: Kate y Allie.
15,00.- CINE: **"Perdidos en Africa".** Aventurs, Gran Bretaña, 1992. Director: Stewart Raffill.
16,32.- CINE: **"Silencio oscuro".**
18,02.- DOCUMENTAL: UNA VIDA DE CINE. MARTIN SCORSESE
18,30.- DIBUJOS ANIMADOS: Eek el gato.
18,55.- ATLETISMO: REUNION DE BERLIN
22,40.- AVANCE. REDACCION
22,55.- ESTRENO CANAL+: **"Todo por mí chica".**
00,22.- CINE: **"Sin testigos".**
01,57.- PIEZAS: PANTALONES EQUIVOCADOS
02,25.- MUSICA NOCHE: MOZART. CUARTETO CON PIANO 1 Y 2
03,30.- CINE: **"Cria cuervos".**
05,15.- CINE: **"Van Gogh"** (V.O.)
07,47.- PIEZAS

Canal 9

07,45.- CARTA DE AJUSTE
07,55.- AVANCE DE PROGRAMACION
08,00.- HOSPITAL
09,00.- A LA BABALA
10,45.- OLE TUS VIDEOS
11,45.- EL COCHE FANTASTICO
12,30.- A LA BABALA
14,00.- NOTICIAS 9
15,00.- ROSEANNE
15,30.- TARDES DE CINE; **"El romance de Murphy".** USA, 1985. Director: Martin Ritt. Una atractiva divorciada llega a un pueblo de Arizona en compañía de su hijo, e inicia una curiosa relación con un tendero solterón, pero todo se complica cuando aparece su antiguo marido.
17,15.- SUPER 9
18,00.- PRIMEROS BESOS
18,30.- EN PANTALLA; **"Tal como eramos".** USA, 1973. Director: Sidney Pollack. Una pareja de estudiantes de los años treinta, vuelven a encontrarse al cabo de los años. Las teorías de ella, comunista y con ideas avanzadas, les traen complicaciones cuando marchan a Hollywood, contratado él como guionista.
20,40.- DEIXA EL TEU MISSATGE
21,00.- NOTICIAS 9
21,25.- EL TIEMPO
21,30.- INOCENTE, INOCENTE
23,30.- CINE DEL MARTES; **"Los locos de la ambulancia".** USA, 1988. Director: Stuart Margolin.
01,05.- CINE DE NOCHE; **"Parents".** USA, 1988. Director: Bob Balaban.
03,00.- FIN DE EMISION

†

DON LICINIO MARTINEZ GARCIA

Ha fallecido en Albacete, a los 72 años de edad, confortado con los Santos Sacramentos y la Bendición Apostólica de Su Santidad,

D.E.P.

Su esposa, Llanos Sánchez Gabaldón; hijos, Juani, Miguel y Mª Llanos; hijos políticos, Francisco Javier y Felisa; hermano, Domingo; hermanos políticos, nietos, sobrinos y demás familia,

RUEGAN UNA ORACION POR SU ALMA

Y la asistencia al entierrro que tendrá lugar, hoy martes día 30 de agosto, a las SEIS de la tarde, partiendo del Hospital General a la Parroquia del Espíritu Santo.

M.C.D.2022

¿Necesita cubrir temporalmente un puesto de trabajo en su Empresa?

ALTA GESTION® ORGANIZACION DE TRABAJO TEMPORAL es la solución redonda a sus necesidades de personal.

ALTA GESTION®
ORGANIZACION DE TRABAJO TEMPORAL

Pl. Gabriel Lodares, 3 * 02002 Albacete
Teléfono: 50 71 23

ALTOZANO

Incautado un alijo de cuatro kilos de hachís por la Guardia Civil de Hellín

A. ROMERO

En una brillante actuación, la Guardia Civil de Hellín procedió el pasado domingo a la incautación de un total de cuatro kilos de hachís.

El valor de la droga suministrado en pequeñas dosis podía haber alcanzado en el mercado los cuatro millones de pesetas.

La Guardia Civil, tras estar durante algún tiempo trabajando en este tema, culminaba con éxito este servicio, localizándose este producto en las cercanías del Tolmo de Minateda, donde se encontraba oculto.

En este mismo servicio a cargo de la Guardia Civil se procedió a la detención de una persona que ayer lunes pasaba a disposición judicial.

El alijo de droga, por la cantidad de producto localizada, se puede considerar como uno de los más importantes de los que se han incautado hasta la fecha en las cercanías de la ciudad hellinera.

¡Vaya torta!- Ayer por la tarde, el conductor de un Citroën C-15 con matrícula MU-2142-Z se despistó, en la entrada a Albacete por el Polígono, conduciendo por dirección contraria, por lo que no vio el desvío para salvar el puente que está en obras, precipitándose por el mismo. Por suerte, ni a su mujer ni a él (únicos ocupantes del vehículo) les pasó nada, pero seguro que el susto no se lo quita nadie.

ONCE

Lunes, 29	87982
Martes, 23	04704
Miércoles, 24	87525
Jueves, 25	14461
Viernes, 26	64888

Serie 147

TOLSAN S/A
FABRICA DE TOLDOS
ESPACIOS PROTEGIDOS
TOLDOS
CARPINTERIA METALICA
P. I. Campollano, C/ C, 21
Tfno: 52 02 04 ALBACETE

Lotería Primitiva

BONOLOTO

Lunes, día 29
5—15—25—32—34—45
Comple. 17 Rein. 2

Martes, día 23
6— 7— 8—15—22—30
Comple. 16 Rein. 3

Miércoles, día 24
7—13—15—27—34—45
Comple. 35 Rein. 1

Viernes, día 26
5—18—20—33—41—48
Comple. 12 Rein. 4

PRIMITIVA

Jueves, día 25
2—10—12—18—19—43
Comple. 35 Rein. 5

Sábado, día 27
11—13—22—24—25—39
Comple. 19 Rein. 3

Por no llevar a la lidia el tiro de mulillas contratado

Peñas de S. Pedro: Acciones judiciales contra "Pimpi"

LT

El domingo se celebró en la localidad de Peñas de San Pedro una novillada con picadores con motivo de las fiestas patronales con la bajada del Santo Cristo del Sahuco a la ermita.

Se lidiaron seis novillos, con enorme cuajo y trapío, de Samuel Flores, con diverso juego y alternativas, para los diestros albaceteños Manuel Montoya, José Antonio Galdón "Niño Belén" y el madrileño Luis Sierra.

Manuel Montoya, oreja y dos orejas. En su primero estuvo bien, sacándole buenos pases y muletazos de diversa factura, matando de media estocada y acertando con el descabello. En su segundo estuvo más completo, realizando un quite por gaoneras.

Niño Belén, ovación y dos orejas. Estuvo valiente y con ganas, sacándole buenos muletazos. Falló al matar por lo que perdió los apéndices que tan bien se había ganado durante la faena. En el segundo estuvo valiente y torero, con pases de todas las facturas. Mató al novillo con una estocada hasta la bola y descabelló a la primera.

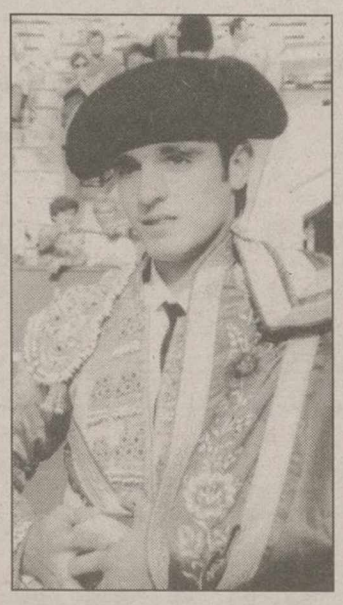

Niño Belén.

Luis Sierra, vuelta y oreja. Novillero de la escuela de Madrid con buena planta y figura. En su primero le faltó oficio y mató mal. En el segundo estuvo más acertado consiguiendo un apéndice.

Problema con las mulillas

Por otra parte, el alcalde de la localidad, José Bravo, señaló que emprenderá acciones judiciales, "por daños y perjuicios" contra Juan Cantos "Pimpi" con el que había contratado la cuadra de caballos para picar los novillos y el tiro de mulillas por 225.000 pesetas y "no llevaron las mulillas".

Bravo señala que le pagó al hijo de "Pimpi" el dinero antes de la lidia y que era algo que habían concretado hace quince días.

El alcalde señaló que "ha sido un deterioro de la imagen del pueblo porque los novillos los tuvimos que arrastrar con un tractor, cosa que todos los taurinos vemos muy mal".

José Bravo señaló que se reunirá hoy con su abogado para ponerle en conocimiento el caso "e inmediatamente realizar las acciones necesarias".

Chiribitas

▶Las declaraciones de Bono contra Borrell van a tener más historia de la esperada.

▶Parece ser que al presidente no le gustó lo que dijo y ayer negó lo manifestado el día anterior.

▶Vamos, que el presidente regional está acostumbrado a manejar a los mensajeros como le viene en gana pero ya no convence a nadie.

▶Sus palabras parece que están grabadas sólo que lo fácil es desmarcarse en lugar de responsabilizarse con lo dicho.

▶Y eso que en su "enfrentamiento" con Borrell cuenta con el apoyo de todos los medios de comunicación y de los castellano-manchegos.

▶ Vamos, que no se entera el de Fuensalida.

▶El que tampoco se entera es el alcalde de Hellín, Fructuoso Díaz, que no acudió al pregón del barrio de San Rafael.

▶Le estuvieron esperando, pero ni apareció ni dio ninguna explicación, por lo que al final tuvo que dar el pregón el portavoz del Partido Popular José María Barcina.

▶Una vez más, los jefecillos del PSOE hellinero dando la nota.

▶Y cuando les critican dentro del partido, expediente y a la calle. ¡Demócratas!

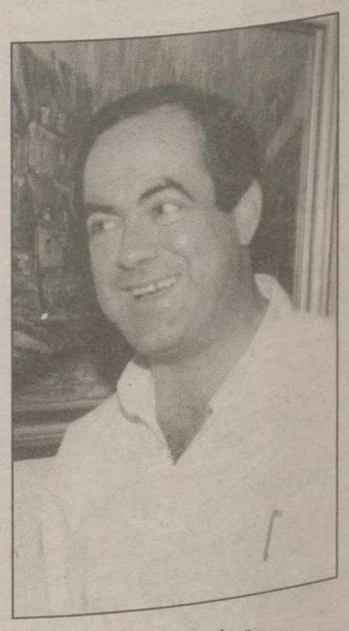

Bono "mata" al mensajero.

M.C.D.2022