

La Tribuna

de Albacete

Director: Carlos Zuloaga López

DIARIO INDEPENDIENTE

Domingo, 29 de Noviembre de 1992

AÑO IX ■ NUM. 2.880 ■ Edita Publicaciones de Albacete, S. A. (Pubalsa) ■ 140 PTAS. (INCLUIDOS DOMINICALES Y SUPLEMENTO TV)



Rommel vuelve a la convocatoria tras casi dos meses de ausencia.

El Albacete necesita la victoria ante el Logroñés

La vuelta de Rommel a la convocatoria del Alba, principal novedad en el duelo entre colistas

Los aficionados manchegos podrán presenciar esta tarde en el Carlos Belmonte un duelo entre colistas. El Logroñés viene a Albacete con el "agua al cuello" e intentará arrancar algún punto a un conjunto manchego que se encuentra en idéntica situación. La principal novedad en la convocatoria albaceteña es la inclusión del panameño Rommel Fernández, que retorna al equipo tras casi dos meses de ausencia.

Juan Carlos Balaguer sufrió durante el entrenamiento de ayer por la mañana un pinchazo en el biceps de la femoral de la pierna derecha, por lo que ha causado baja de última hora en las filas albaceteñas. Julián Rubio ha convocado para cubrir su plaza al guardameta del Albacete B, Oscar.

En el apartado de altas destaca, además de la vuelta de Chesa, la del panameño Rommel Fernández, que por ausencia, parece ya recuperado.

En el Logroñés destaca la entrada del uruguayo Nelson Gutiérrez, apartado del equipo por David Vidal, quien consideró ofensivas hacia él algunas supuestas críticas del jugador.

(Págs. 45 y ss.)

Balaguer se lesionó en el entrenamiento de ayer y su puesto será ocupado por Oscar, guardameta del Albacete B

El C.V. Albacete cayó derrotado por un RCD Español que supo aprovechar su potente juego de ataque (1-3)

Los caldos españoles, en desventaja con los europeos a partir de 1993

Nuevas dificultades para el sector vitivinícola manchego

El Gobierno ha dado luz verde desde el pasado jueves para que los alcoholes no vínicos como los derivados de la patata o de los cereales puedan incorporarse en la fabricación de bebidas como el brandy o el vermú, posibilidad que hasta el momento estaba reservada únicamente a las destilaciones del vino.

A juicio del PP esta nueva normativa exigida por la CEE, añade una dificultad más para el sector vitivinícola, ya que la utilización de su alcohol para la elaboración de bebidas espirituosas ha sido la salida tradicional al mercado de los excedentes de vino.

(Págs. 5 y 10)

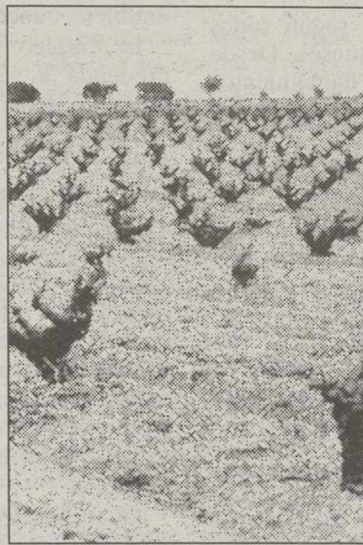

Nuevos obstáculos para la viticultura.

Interesantes perspectivas de comercialización para los vinos con denominación de origen de La Mancha y Valdepeñas en el mercado danés y escandinavo, a juicio de los expertos españoles en la Oficina Comercial de Copenhague

Según el portavoz del Grupo Popular

El portavoz socialista desautorizó a la alcaldesa en el Pleno

Parece que la alcaldesa y el portavoz de su grupo no se pusieron de acuerdo a la hora de pronunciarse sobre la moción del PP, referida a la carretera de la circunvalación. Un detalle que "pone en evidencia la precariedad del equipo socialista", según Remiro.

(Pág. 7)

Reunión de la Confederación Regional

Los minusválidos de la región pidieron en Albacete solidaridad

La Junta Directiva de la Confederación Regional de Minusválidos de Castilla-La Mancha se reunió ayer en Albacete. Se habló sobre la solidaridad que se da entre los ciudadanos, al aparcar sus vehículos en los pasos de las calles preparados para minusválidos.

(Pág. 11)

Y además

La Universidad hace 2.000 encuestas en la región para conocer las conductas delictivas de los jóvenes

(Pág. 8)

Juan Guerra se sienta mañana en el banquillo de los acusados más de dos años después de iniciarse el sumario

(Pág. 40)

El Gobierno venezolano estudia pedir la extradición de los militares golpistas que huyeron a Perú

(Pág. 41)

CAMCISA ALBACETE, S.A.

Vereda de Santa Cruz, s/n
Tel. 21 58 62 - Fax 21 34 18
ALBACETE



Campsa
DISTRIBUIDOR COMERCIAL

GASOLEOS para industria y calefacción
Teléfono pedidos: (900) 20 05 89 (llamada gratuita)

PARA SERVIRLE DE LLENO



Joaquín Leguina.

Joaquín Leguina pide un código deontológico para políticos

(Pág. 37)

LISTA DE LA LOTERÍA NACIONAL

(Pág. 50)

Economía

El empleo, en coma

LUIS SACRISTAN

El empleo ha entrado en coma con los resultados hechos públicos de la Encuesta de Población Activa, del tercer trimestre del año.

El dato de la economía que más preocupa a los españoles, empeora por momentos.

La fría realidad de los números nos está dejando helados. Más de 150 empleos destruidos en los nueve meses que llevamos de años, más de 100.000 españoles parados más en tres meses que, tradicionalmente, pero aún más este pasado, con Expo, Juegos Olímpicos y todo lo demás, deberían haber amortiguado el efecto de la crisis. No ha sido así.

Pero lo peor no ha pasado, según todos los pronósticos: faltan algunos meses. Desde el Gobierno se insiste ya en llamamientos desesperados al diálogo para evitar males mayores.

Los parados en nuestro país se acercan peligrosamente, a un ritmo descorazonador, a la tremenda fija de 3 millones de parados. Los sindicatos culpan de ello a la política económica del Gobierno.

Los empresarios, ahora sí, también.

Y Solchaga, que es de Tafalla, sigue insistiendo machaconamente en que se moderen las peticiones de subidas salariales, para que no aumente el empleo.

Un diálogo de sordos.

Nuestros representantes, gubernamentales, sindicales y empresariales, vienen dando desde hace años, una triste lección de tozudez, en vez de arrimar el hombro. Los primeros, pidiendo pactos sociales de rentas, sobre el papel razonables, pero sobre el terreno irreal, basados en dos premisas: que los responsables son los salarios, y que la política económica, no se cambia. El fuego cruzado de críticas sobre la política industrial, no hay

que olvidar que uno de los sectores más afectados por la destrucción de empleo es éste, no ha movido al Gobierno de su posición. Los sindicatos pues, buscan y encuentran razones para no ceder en las peticiones del Gobierno de moderar las peticiones salariales, aunque sin discusión, el efecto sea el que está siendo: más despidos de los contratados temporalmente, cerca de tres de cada diez españoles que trabajan.

Y los empresarios, viendo que cargan en ellos con mayores cotizaciones y presiones, el coste financiero del ajuste, han desenterrado también el hacha de guerra contra el Gobierno.

El empleo es sin duda lo que más nos preocupa a todos los españoles. Su mantenimiento debería ser el primer objetivo a conservar en esta crisis, ya en fase aguda, y que a buen seguro, puede entrar en los próximos meses, en coma.

Un "alto el fuego" en los intereses de las partes, evitaría la masacre a la que nos estamos acercando por momento y que puede afectar a cientos de miles de trabajadores.

¿Hay que congelar los salarios y los beneficios? ¿Es necesario pedir concesiones en la política económica del Gobierno que no supongan más déficit público, esa cifra que nunca llega a disminuir?

Pues sí.

Ninguno queremos contribuir más al desempleo de otros. Pero hay quienes enmascaran, con filigranas en las negociaciones, la única cosa que, en estos momentos, podemos hacer mientras cae el chaparrón. Salvar lo que se pueda de empleo.

El resto despide el inconfundible olor de la demagogia.

Lo único que podemos hacer en estos momentos de crisis, mientras cae el chaparrón, es salvar lo que se pueda de empleo. El resto despide el inevitable olor de la demagogia

La cuervera

El efecto invernadero nos ha dejado sin nieve. El agujero de la capa de ozono se ha tragado los copos, los ha deglutido sin ni siquiera transformarlos en agua y las Navidades Blancas son ya sólo el título de una película de las de antes de la guerra.

Las nevadas forman parte de la proto-historia de esta ciudad tanto como los vendedores de navajas en la Estación vieja, el antiguo edificio del Banco Central en el Altozano o los bares de mala nota del Alto de la Villa: los jóvenes sólo conocen todas esas historias del Albacete de antaño por los cuentos de sus mayores y por las fotos de Belda en el escaparate de la calle Ancha.

De poco nos ha servido asfaltar la ciudad entera, cubrir de betún los adoquines y el terrero que unían las aceras del poblachón manchego en que un día vivieron nuestros mayores: ya no hay lluvia que forme charcos en los baches de los callejones, ya no hay nieve que convierta el barro helado en una trampa tan peligrosa para la víctima como jocosa para el chiquillerío cercano. Un día hicimos de los setos del parque el arsenal para incruentas batallas con la sangre transparente de la nieve derretida; la nueva

Otro año sin nieve

DIMAS CUEVAS

Las nevadas forman parte de la proto-historia de esta ciudad tanto como los vendedores de navajas en la Estación vieja o los bares de mala nota del Alto de la Villa

generación de albacetenses no podrá sentir ese poco de muerte que supone la congelación incipiente de las manos al formar las bolas heladas.

Yo no sé si con Franco vivíamos mejor, pero la pertinaz sequía de los treintaytantos años de paz resulta una ridiculez al lado de lo que se nos ha venido encima últimamente. Para colmo de males, ya no tenemos el recurso de echarle la culpa a

la conspiración judeo-masónica o a los experimentos aeronáuticos de los rusos, que bastante tienen ahora los pobres con hacer cola bajo la nieve, que a ellos sí que no les falta porque está visto que Dios le da mocos al que no tiene pañuelo.

Para mí que al viejo estanque de los patos del Parque de Los Mártires (o de Canalejas, depende a quién se le pregunte) no lo mató el proyecto de construcción del Museo: para mí que el estanque se suicidó, se derrumbó a sí mismo, previendo que ya no vendría la nieve que le daba su auténtica personalidad, su aspecto invernal de palacio de un zar venido a menos. Para mí que la fábrica de Harinas Fontecha no ha caído víctima del vandalismo y de la desidia de un Ayuntamiento que permite su ruina: para mí que el edificio se despoja de sus hierros forjados y sus oropeles porque sabe que ya no podrá posar para una instantánea en sepia envuelto en nieve. Para mí que aquel Albacete de las callejas estrechas y las casas de adobe, aquel Albacete donde todos éramos vecinos y nos conocíamos, se ha retirado a sus cuarteles de invierno dejándonos a nosotros con nuestro nuevo clima hasta que llegue la próxima glaciación.

La Tribuna

Año IX
Depósito Legal:
AB-752-1984

Director

Carlos Zuloaga López

Subdirectores

Luis Parreño
Dimas Cuevas

Redactor Jefe

Adolfo Giménez

Redacción:

Antonio Córdoba, Felicidad Izaguirre, Bernardo Goig, Julia Núñez-Polo, Virgilio Molina, Antonio Díaz, Fernando Arjona, Miguel Angel Catalán, Juan Carrizo, Ester Pérez, Teresa Roldán, María Victoria Martínez, Ibernal Mendivil.

Fotografía:

Luis Miguel Calero y Jesús Moreno

Agencias informativas: Efe y Fax-Press

Talleres:

Salamanca, 17 y Polígono Campollano, Calle D, Núm. 1.

Apartado de Correos: 369.

Telefax: 21 12 75.

Redacción, administración, suscripción y publicidad: Calle Salamanca, 17, Entreplanta. Teléfonos: 21 01 21-21 01 13

EDITA: PUBALSA

(Publicaciones de Albacete, S.A.)

Consejero Delegado

Francisco Javier Martínez Ortuño

Jefe de Talleres

Antonio Lajara

Exclusiva de publicidad nacional:
NOVOMEDIA, S.A.

Director general:

José Manuel Rodrigo

Madrid: Pablo Melgar y Miguel Ángel Laseca. Recoletos, 15. Telf: 577 56 42. Fax: 564 19 09; **Barcelona:** Ramón Domínguez. Beethoven, 15. Telf: 201 12 66; **Valencia:** Santiago Sánchez Beato. Embajador Vich, 3. Telf: 351 10 65

Fotomatón

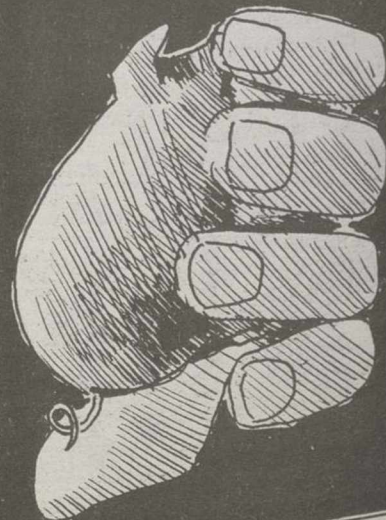
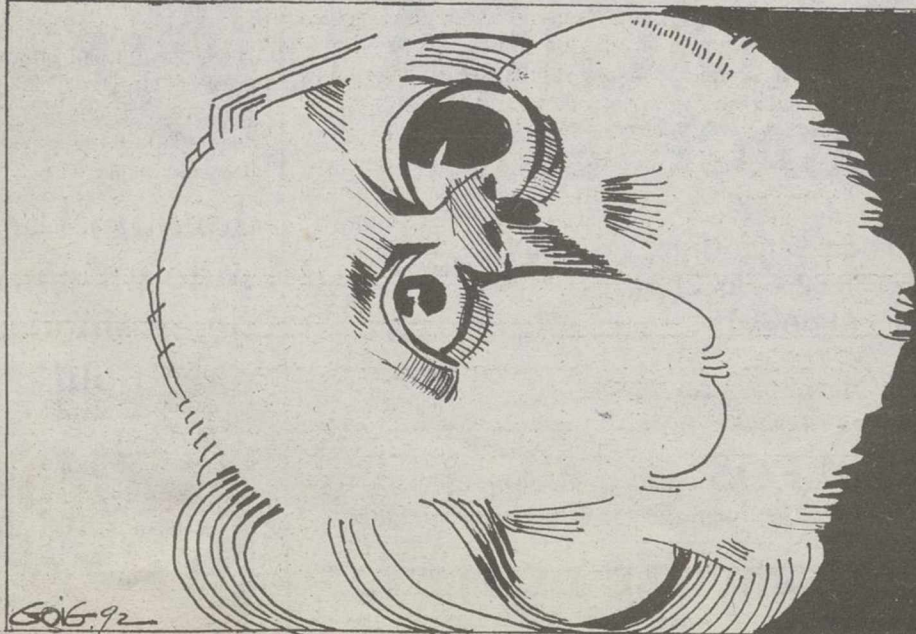

Punto de vista

Con nocturnidad

EDUARDO CANTOS



Comienza la semana con el apabullamiento de una nueva devoción de la peseta. La cosa ocurrió cuando todos los gatos son pares decir, de noche. La de la madrugada del domingo día 22 en que la gente se ensababa de su juerga particular, o se aburría.

Entre eso, y que el Albacete se deja los puntos en Mestalla, la semana nos estamos refiriendo es bastante ruinoso.

Una que él obispado no despeja, sino que se queja de que los préstamos de la diócesis no dan para la construcción de nuevas iglesias. En el sentido, don Victorio llama la atención de los cristianos, que son los que sus aportaciones deben hacer frente a este tipo de necesidades.

advertimos: las viviendas de promoción oficial anunciadas en la campaña electoral del PSOE son, eso, un reclamo. Como así ha sido. Esto sirve para que IU le exija al Ayuntamiento de Albacete, un Plan Municipal en donde recoja la viabilidad de un proyecto destinado a este fin: el de la construcción de viviendas de tipo social. Pero ¿están las cosas en la casa de la ciudad, y las "dolencias" que padece la ciudad, ya veremos si IU se puede salir de suya de darle vivienda al que necesita.

"Navajito" sale a escena. Sobre su actualidad hay comentarios para todos los gustos. "Navajito" es el motivo elegido para apoyar la campaña que la Asociación de Comercio ha puesto en marcha en favor del comercio tradicional de Albacete. Esa puesta de largo se lleva a cabo en los salones del Casino Príncipe, en donde el presidente, Manolo Arroyo, pone su énfasis en la colaboración que el propio comercio le debe dar a la campaña, que si se descuida por culpa de ella, sale desgraciada,

ya que cierta firma comercial invade el territorio repartiéndolo a diestro y siniestro pegatinas con su anagrama. Lo que hasta cierto punto se considera una lamentable provocación que no conduce a nada, como no sea al lío y al follón.

Una nueva baja en la corporación que preside Carmina Belmonte. La concejala del área de la mujer, Enriqueta Belmonte, presenta su dimisión "por motivos de salud". Esa es la versión oficial.

Otra versión, que es la que tenemos en el bolsillo, dice que es por incompatibilidad con la alcaldesa que no ha querido dar más dinero para desarrollar la actividad que tiene encomendada esta concejalía. De una forma u otra, lo que resulta cierto, es que el Ayuntamiento de Albacete va de crisis en crisis. "¿Que quién tiene la culpa? A lo mejor la tiene el "navajero". Un personaje al que no tenemos el gusto de conocer, pero que se ve que se pasa todo el tiempo chinchoreando y poniendo nervioso hasta el lucero del alba.

La huelga anunciada de los funcionarios públicos discurre sin novedad. Los porcentajes de participación son según quien, o quienes, los anuncia. Si es la parte convocante, un éxito, ya que se llegó al 80%, pero si es la otra, o sea, la "patronal", no tanto porque, según ellos, no se sobrepasó el 40. De todas formas, la manifestación que recorrió las calles de la ciudad fue una de las más numerosas que se han paseado por Albacete. Daba gloria de ver a Mata lleno de pegatinas, y ronco de vocear las consignas de la jornada.

El rector de la Universidad de Castilla-La Mancha está mustio. Don Luis Arroyo se lamenta de que la crisis ha tocado del ala alguno de los proyectos que iban a configurar su nueva imagen. ¿Es eso verdad?

Hoy, en estos momentos

Una huella de luz

LUIS PARREÑO



Mañana se cumplirá el XIX aniversario de la muerte del que fuera excepcional periodista albacetense Antonio Andújar Balsalobre, director durante más de cinco años del diario "Albacete" y fundador y director de "La Voz de Albacete", durante veinte.

Se nos fue para siempre cuando le faltaban 24 días para cumplir 58 años, dejándonos el magisterio imborrable de una ejemplar trayectoria humana y profesional, que para los que con él convivimos supone un recuerdo agradecido y entrañable de cariño y admiración. ¡Nos enseñó tantas cosas, válidas para todos los tiempos..!

Profesionalmente sufrió mucho por la escasez de medios materiales; todo era un esfuerzo que llegamos a llamar el "milagro de cada día". Se trabajaba con el corazón de tres linotipias —dos, realmente— que no siempre daban las "pulsaciones" necesarias; una vieja rotaplana a la que había que "mimar" porque cada ida y vuelta de la platina parecía un viaje al infinito; porque no se sabía hasta donde se disponía de tinta; porque las disponibilidades de bobinas de papel dependían muchas veces de un camión que se encontraba en camino...

Sobre esas carencias materiales se imponían el espíritu de abnegación, los valores humanos y el talento profesional. Era un trabajo impagable dedicado a la defensa de los altos intereses de Albacete, por los que, entonces y ahora, merece la pena luchar, sin intenciones bastardas.

Tuvo momentos de soledad, cuando todos le felicitaban y le daban palmadas en el hombro, y éramos muchos los que estábamos a su lado. Entonces, su corazón sensible se hacía poesía y en "gotas" encontraba la serenidad con la galanura de sonetos y décimas, que ahí han quedado en las hemerotecas para una antología de versos con prisa, cuando se los reclamaban en talleres para cerrar la edición de cada día...

El último latido de aquellos inefables

periódicos de doce páginas de los años sesenta era un verso a modo de editorial amable, ilusionado y esperanzador de un periodista comprometido, brillante, valiente, y defensor apasionado de los valores que justifican una hombría de bien, de un orgullo albacetense.

Humanamente se alejó de los zascandiles, de los sorbecaldos, de los chaqueteros, de los que en vano trataron de herirle con afectos oscuros y falsas amistades. No varió nunca la línea recta de su vida, ni hizo circuitos cerrados en un ejercicio de la simpatía, la cordialidad y la comprensión.

Su hombro era el primero en arrimarse a todas las causas justas y aunque fue distinguido con altas condecoraciones civiles y militares —gozó y sufrió con las horas de gloria y tragedia de los aviadores de la Base de los Llanos— nunca hizo ostentación de méritos y sí de satisfacción por el deber cumplido, y de su legítimo orgullo de haber luchado en el frente del Este, en la División Azul, contra el comunismo que negaba todo cuanto para él y los suyos era esencial para la dignidad humana.

Ha pasado el tiempo muy de prisa, ya diecinueve años. Desapareció el viejo periódico que consumió sus afanes. Pero algunos no hemos muerto y mantenemos firme y fresco el recuerdo de su admirable personalidad, entrañados en el afecto de su viuda, de sus hijos, que sufrieron en la adolescencia el dolor de su pérdida.

En este nuevo aniversario, cuando las cosas parece que han cambiado tanto, sentimos que nos brota la misma oración de siempre, la que nos brotó del corazón, con lágrimas, aquel 30 de noviembre de 1973, cuando nos llegó la tristísima noticia desde la Clínica de Puerta de Hierro de Madrid.

Aquel día se le murieron muchas cosas a Albacete y a Hellín —su pueblo natal, profundamente amado— y desde entonces su nombre identifica a dos vías públicas como homenaje de las generaciones a un periodista, a un poeta, a un hombre ilustre.

Arcalaus el encantador

Hemos hablado ya de la ola xenófoba, el asesinato de la dominación, la caza al turco y el incendio como método para tostar madre y dos hijas de un extranjero en Alemania. La xenofobia (ahora que se celebra la celebración consuetudinaria, a ver si me invita a Egipto a su emisora) tiene fáciles curas, pues que es un método civilizatorio a los alemanitos que inundan con pintadas insultantes, pero no vendría mal ejercitarnos en la bonhomía constitucional. Porque el racismo torcido de que se alimentan las ideologías se produce sólo cuando se carecen de criterios y a explicaciones sociológicas inadmisibles de la violencia racista, que es la más fácil de todas, amparándose en la prevalencia de los agresores y —hay que decirlo— cierta indiferencia de los demás. Asumir el hastío cuando las libertades han sido constreñidas (ley Corcuera y delitos de opinión al nuevo código), cuando las instituciones pierden su prestigio (no creo yo que los periodistas sean los responsables del desprestigio

habido en la Fiscalía General), cuando las cámaras soportan reglamentismos espúreos, cuando se anhelan jubilaciones aúricas y cuando el clima de corrupción sigue espesísimo, asumir el hastío, me parece que es torpeza mayúscula y absurda hablar de desideologizaciones. Asistimos al reverso falso de las cosas: cuando la unificación y los gravísimos problemas del Este, han surgido de los pro-

prios alemanes oprimidos las soluciones globales, nunca una profundización querida de las normas germanas, proliferando un racismo espantoso (una de cada tres amas de casa considera que hubo aspectos positivos en la locura hitleriana) y cainita; cuando se supera la guerra fría acontecen los conflictos regionales y el resurgimiento de los nacionalismos apellidados, en su gran mayo-

ría, de provincianismo y estupidez. Y, para colofón, cuando la democracia española deviene asentadísima, cuando es el instante de apostar por el desarrollo de lo constitucionalmente pactado, prolifera por España la chiquellería violenta y sin credo, al modo del séptimo de caballería, segando vidas dominicanas, curioso epílogo al Quinto Centenario. La celebración constitucional, ya tan cerca, es instante y motivo principal para ejercitar no sólo la reflexión, también los actos necesarios para lograr volver a poner el bolsillo del reverso valorativo y bueno. Y no basta con la sólo conciencia cívica, pues es necesario el apoyo decidido y constante de instituciones y autoridades.

El reverso falso

RAMON BELLO SERRANO



ría, de provincianismo y estupidez. Y, para colofón, cuando la democracia española deviene asentadísima, cuando es el instante de apostar por el desarrollo de lo constitucionalmente pactado, prolifera por España la chiquellería violenta y sin credo, al modo del séptimo de caballería, segando vidas dominicanas, curioso epílogo al Quinto Centenario. La celebración constitucional, ya tan cerca, es instante y motivo principal para ejercitar no sólo la reflexión, también los actos necesarios para lograr volver a poner el bolsillo del reverso valorativo y bueno. Y no basta con la sólo conciencia cívica, pues es necesario el apoyo decidido y constante de instituciones y autoridades.



Cada 2 seg. muere un niño

Cada 2 seg. muere un niño en el mundo por falta de ayuda. ¿Cuánto tiempo vas a esperar para ayudarles? Hazte COLABORADOR de AYUDA EN ACCION y con sólo 70 ptas al día podrás asegurar la vida de millones de niños.

¡AYUDALES! NO HAY TIEMPO QUE PERDER.

RECORTA Y ENVIA ESTE CUPON A:

DESEO INFORMACION SIN COMPROMISO.

NOMBRE Y APELLIDOS _____

DIRECCION _____

C.P. _____

CIUDAD _____

TELF. _____

A-105

Ayuda en Acción

Barquillo, 8, 1º dcha.,
28004 Madrid Travesera de Gracia, 8
Tel. (91) 523 23 35 08021 Barcelona
Fax (91) 523 25 29 Tel. (93) 202 11 42

A la escucha de la palabra de Dios

Hoy es el primer día del nuevo año litúrgico... Primer Domingo de Adviento... Iniciamos al Ciclo A... Lo recorreremos bajo la dirección del Evangelista san Mateo... Este Evangelio tiene 28 capítulos, si bien sólo se leen algo más de la mitad... Como fechas aproximadas de redacción se dan los años 75 al 85... Es el primero que figura en las ediciones bíblicas... Se cree, sin embargo, que el primero en redactarse fue el de san Marcos entre los 50 al 67 de él se sirvieron san Mateo y san Lucas. A los tres se les da la denominación de Sinópticos... Término griego que significa ver los tres bajo una sola ojeada...

San Mateo dirigió su Evangelio a la primera comunidad judeo-cristiana... En su Evangelio muestra que Jesús 25 el Mesías... En Jesús se cumplen las Escrituras... El Evangelista lo han ordenado en cinco grandes discursos... Entre otras notas distintivas de san Mateo se señalan la fidelidad a la tradición y el universalismo de su Evangelio...

Los textos litúrgicos de este primer Domingo de Adviento nos invitan a la esperanza... la vigilancia... en definitiva, a la conversión.

La primera lectura la integran cinco versículos del primer Isaías... Son un canto a la paz universal... el profeta escribe en el siglo VIII a.C. Sión es el monte hacia el que confluyen las naciones: "Venid, subamos al monte del Señor"... Jerusa-

I Domingo de adviento

P. JOSE CARRILLO, OFM

lén, "morada de Paz", se erige en centro del universo... Es un Pueblo en marcha... que trabaja por un mundo nuevo... más fraterno y más justo... Que el rico sepa compartir su riqueza, para que el pobre sea menos pobre... Con un futuro más pacífico y más esperanzador... "Caminamos a la luz del Señor"... Es la divisa y la consigna que les da el Profeta...

"Ya es hora de espabilarse", nos dice a su vez el siguiente texto a los romanos de san Pablo... Es una invitación a liberarnos de esa modorra de gestos... actos... oraciones... que tienen más de rutinarias y mecánicas que de alabanzas conscientes y reflexivas para con aquel nos llama a que "dejemos las actividades de las tinieblas ya pertrecharnos con las armas de la luz"... No somos hijos de las tinieblas... Somos hijos de la luz... "No dejes que me hablen mis tinieblas", le decía san Agustín, en sus conexiones, al Señor... "Nada de comilonas ni borracheras, nada de lujuria y desenfreno, nada de riñas ni pendencias", nos dice también hoy san Pablo... El Señor nos llama a una vida santa... "Vestíos del Señor Jesucristo", frase paulina, que lo condena todo...

Esta idea de no endormecernos... de estar "en vela", para vivir en cada momento la plenitud de nuestra fe aflora también en la página evangélica... Estos nuestros tiempos de prisas... de consumismo... de confort... más propicios a una indiferencia religiosa que a preparar su venida definitiva "en gloria", apenas si nos preocupa y, en nuestro cristiano que hacer, pasa generalmente desapercibida... A pesar de la distancia que nos separan, tienen mucho que ver con los tiempos de Noé de los que nos habla el fragmento evangélico de san Mateo de hoy...

"En tiempos de Noé -dice el texto- antes del diluvio la gente comía y bebía y se casaba, hasta el día en que Noé entró en el arca: y, cuando menos lo esperaban, llegó el diluvio y se los llevó a todos"... Cristo nos quiere prevenidos: "lo mismo sucederá cuando venga el hijo del hombre"...

Los Padres de la Iglesia ven en el Arca de Noé la figura de la Iglesia... La Iglesia es el Arca abierta a todos... La que, atraviesa sin tropiezo el abismo, que hay que franquear, para llegar a Dios... Este es el tiempo de preparar la definitiva venida

de Cristo... Tiempo de "estar en vela"... Es una llamada a la vigilancia, porque no sabéis qué día vendrá vuestro señor"... Sólo Noé con toda su familia se salvó... Jesús compara su llegada con la del tiempo de Noé... Llegada imprevisible... inesperada... repentina...

Cristo vino una vez a Belén... está viniendo constantemente a nosotros de muchas maneras... y vendrá un día "a la hora que menos pensemos"... El fragmento evangélico compara esta llegada con la del diluvio o la del ladrón que llega a la "hora de la noche"... Estas imágenes no deben servirnos para meternos miedo... Al contrario, estas expresiones "apocalípticas" son una invitación a la conversión... a la acción de gracias... a la alegría y al gozo de saber que estamos en el buen camino...

En todo caso, el Señor puede llamarnos a pasar por la muerte biológica, en cualquier momento, que, para cada uno será un fin de mundo", desembocando en un cielo nuevo y en una tierra nueva, que "mi ojo vio... ni oído oyó... ni jamás se le ocurrió al hombre lo que Dios le tiene preparado"...

Un "nuevo nacimiento"... una nueva creación"... más admirable que la primera creación... Y si los días de Noé eran promesa de un mundo nuevo, el Día del Señor" será el de nuestra verdadera creación...

Una conclusión se impone: Mientras vayamos en el volante de nuestra vida, no es tiempo de dormir...

Cartas
En una hoja, añoranza...

No quisiera ser aunque sea, olvidada hoja desprendida de arboleda. Más bien, quisiera ser en semejanza de esos sencillitos pajarillos que construyen sus nidos por entre el frondoso ramaje donde me encontraba. Disfrutando alegres en el nido de cada mañana, cuando por la y calor del Sol les despertaba y, así, iniciar la partida por tan envidiada; puesto que el movimiento de mi cuerpo, sólo está merced del viento. Por esto sin saberlo y ni mucho menos proponer, en mi interioridad casi llegué maldecir mi inseguridad porvenir al encontrarme aquí así pendiente de las ramas inmovilizada; junto a estimada fruto, quizá de gran utilidad que a su debido tiempo se recibiera para comer, guardar y sepa Dios, a mi entender de humilde hoja pueblerina, si fuera para otra cosa transformada. Añoraba pues, el libremente poder disponer a mi propia voluntad del movimiento en mi cuerpo, como mis convencidos pajarillos; que, hasta los más pequeños, diariamente mortificándose, aprendieron ingerir el alimento de sustento.

Ahora, incluso viajera obligada he sido. Dando incesantemente tumbos, de lado a lado, como si estuviese hebría, en saliente que sin piedad me lastimara al desprenderme del ramaje, de arboleda ubicada en plena ladera de un remanso formado en cierto lado del fugaz arroyuelo, consecuencia de muy torrenciales lluvias; quien, al propio tiempo sirvió a la vez, de útil impedimento abrevadero donde las bestias pasajeras calmaron sus sed, rutinarias marchando al trabajo diario del duro laboreo de áridas tierras.

Tiempos, en los que me sentía profundamente incómoda por no tener movimiento y, por tanto, estar sólo a merced del viento, añoro ahora. Antes, que envidiaba por su libertad de movimientos a los pajarillos. Que hasta incluso causó alegría cierto día por el nuevo recorrido en el camino del destino por el que creía mejorar; para luego a sin pensar ni imaginar ir a parar como final, terminando olvidada en putrefacto lodazal de estancadas aguas torrenciales...

Laureano Romero Salas.

Dos años de "charco lentisco"

TITA MARTINEZ

Con dolor de sangre y de luna.- Lo he intentado sin conseguirlo. Muchas veces, lo he intentado pero me han fallado las palabras y he desistido de escribir sobre aquel horror que costó la vida a Lorenzo, Juan Carlos y Andrés: También me consta que han habido sobradas e importantes hipótesis, acusaciones, elogios y condenas, además de los inevitables -inútiles ya incienso de requien por los tres novilleros que a tiro limpio murieron. La fiesta es tragedia, de acuerdo, pero lo de Charco Lentisco desbordó los límites imaginables. A los dos años con cariño quiero decir:

Tres promesas incumplidas, que el odio frío impidió.
Tres vidas jóvenes rotas, mientras la luna brilló.
La muerte, sorda y sin ojos, de la luna se rió.
No hubo margen, ni hubo escape: la muerte descabelló.
Y a la luz de aquella luna, que tanto verso inspiró
Murieron tres novilleros, sin motivo y sin razón...,
Sin explicación posible que se ajuste a una razón
Con tiempo, quizás, ¡quién sabe!, se aclare lo que pasó
De momento basta saber que la luna llena, tres orejas se cortó.



Por fin el Ateneo de Albacete, va a celebrar elecciones

Socio del ATENEO vota Aderito Córcoles Martínez. El día 30 lunes podrás hacerlo en las horas de las 4 de la tarde a las 9 de la noche. Atenista que no te sorprendan con cartas u otra clase de propaganda. La verdad es la candidatura que tu podrás elegir libremente en el Ateneo a las horas y día indicadas. Muchas cosas han sido hechas, pero yo creo que aún se puede hacer más, como es, rebajar las cuotas, ampliar nuestra biblioteca, que todos los socios tengan en su poder nuestros estatutos para que puedan conocer en cualquier momento sus derechos y obligaciones, poner todos los medios necesarios para que desaparezcan esos humos y tanto los fumadores como los que no fumen se encuentren a gusto durante sus estancias en el Ateneo, fomentar más los actos culturales entre otras muchas cosas.

Albacete, 28 Noviembre 1992

Aderito Córcoles Martínez

A nuestros comunicantes

Es condición indispensable para la publicación de cartas o colaboraciones en estas páginas de opinión que vayan firmadas y acompañadas de una fotocopia del DNI del remitente y que no excedan de 60 líneas mecanografiadas.

En ningún caso se admiten originales fotocopiados y LA TRIBUNA se reserva el derecho de extractarlas o resumirlas, sin obligación de mantener correspondencia sobre ellas ni devolverlas.

LA TRIBUNA no tiene necesariamente que compartir las ideas vertidas en estas páginas por sus lectores y colaboradores por lo que no se hace responsable de su contenido.

INSALUD

SE NECESITA

MECANICO

Con experiencia acreditada en frío industrial y mecánica general

Interesados, enviar currículum vitae al HOSPITAL DE HELLIN, Sección de Personal.

Dirección: C/ Juan Ramón Jiménez, s/n
02400 - HELLIN

También pueden entregarlo en mano en la Sección de Personal del Hospital de Hellín.

Plazo de recepción de solicitudes: hasta el día 4 de diciembre

MINISTERIO DE SANIDAD Y CONSUMO
SECRETARIA GENERAL DE ASISTENCIA SANITARIA

Agricultura

Gobierno ha dado vía libre para que los
alcoholes no vínicos a los que les estaba pro-
hibido su incorporación en la fabricación de
bebidas como el vermú o el brandy puedan uti-
lizarse. Esta reforma exigida por la CEE y sin

que la Administración española haya conseguido
otro tipo de contrapartidas, es a juicio del PP,
una nueva traba para el sector vitivinícola, ya
que los excedentes de vino tenían esta salida
tradicional al mercado. A este nuevo obstáculo

se le debe añadir la futura competencia del
Mercado Unico de 1993 con los vinos europeos
accediendo libremente a nuestro mercado, mien-
tras que los caldos españoles continuarán con
aranceles en la CEE hasta 1996.

EL PP considera que la admisión de alcoholes no vínicos para las bebidas "espiritosas" perjudica gravemente al sector vitivinícola

El Gobierno dificulta una de las salidas tradicionales al mercado del excedente de vino

Los caldos españoles competirán en 1993 en inferioridad de condiciones al no estar todavía plenamente integrados en la CEE

Miguel Angel CATALAN

El pasado jueves el Congreso
de los Diputados aprobó una
reforma en el "Estatuto del
vino", en la que se modifica
la obligación de utilizar alco-
holes vínicos para la fabricación
de bebidas espirituosas (ginebras,
brandy, etc), y por lo
tanto en el futuro se podrá uti-
lizar otro tipo de alcoholes para
este tipo de bebidas.

Esta reforma es valorada de
forma muy negativa por el dipu-
tado por Albacete y portavoz
de la comisión de Agricultura
del PP, Miguel Ramírez, ya que
a su opinión, esta liberaliza-
ción supone una traba más para
el sector vitivinícola al dificultar
una de las salidas tradicionales
al mercado de los excedentes
de vino y por otra parte, supri-
me una de las garantías que
ahora gozaban los con-
sumidores.

El nuevo reglamento, traduce
a juicio de Miguel Ramírez "el
interés que muestra el
gobierno para salvaguardar de
exigencias comunitarias a un
sector agroalimentario que en
España tiene un especial pro-
tagonismo".

Datos para la crisis

La importancia del sector
vitivinícola español está avalada
por los 1.600.000 hectáreas de viñe-
do que sitúan a España como
el país con mayor extensión dedi-
cada a viñedo del mundo, y que
representa el 36% del viñedo
comunitario.

Sin embargo, en cuanto a
producción ocupamos el tercer
puesto después de Francia e Ita-
lia y una preocupante posición
séptima respecto a los
rendimientos por hectárea, que
condicionan las especiales caracte-
rísticas de este sector como
cultivo y una producción
localizada en zonas geográficas
favorecidas.

A este dato hay que añadirle
que nuestra comunidad autónoma
posee más del 50% de hec-
táreas de viñedo del territorio
nacional y ese mismo porcen-
taje lo mantiene respecto al
volumen de producción nacio-
nal, lo que lleva aparejado una
importante industria transfor-
madora en la región.

Por otra parte Ramírez seña-
la para colmo de calamidades
del sector, el paulatino descenso
registrado en el consumo, ya
que mientras en 1987 el con-
sumo per cápita era de 46,6
litros, el año pasado se regis-
tró un descenso de 34,6 litros, aunque los
niveles de calidad siguen man-
teniendo un ligero ascenso
sobre los niveles de consumo



Aunque España es el país con mayor extensión de viñedos del mundo mantiene el puesto número 26 en el ranking de rendimientos por hectárea.

Castilla-La Mancha posee más del 50% de hectáreas de viñedo nacional
y ese mismo porcentaje lo mantiene respecto al volumen de producción,
con una importante industria transformadora que competirá en el
Mercado Unico de 1993 en inferioridad de condiciones

en 1987.

La inferioridad pactada

La repercusión para Casti-
lla-La Mancha de la nueva
reglamentación, que permitirá
la concurrencia de alcoholes no
vínicos en la fabricación de
bebidas espirituosas es evidente
para Ramírez debido al peso
específico de la región en la
producción vitivinícola nacional
y cuando apenas hace dos años
de los 14 millones de hectólitros
de vino destilado, el 80% fue
de origen manchego.

Además hay que recordar
que finalizada ya esta última
campana numerosas cooperati-
vas todavía no han liquidado
a los productores debido al ele-
vado volumen almacenado pro-
veniente de la campaña ante-
rior.

Por otra parte el diputado
del PP culpa al Gobierno socia-
lista de "total inoperancia" en

política agraria, cuando permi-
tió un periodo transitorio para
el vino español de diez años
en el marco de la CEE, lo que
supondrá que a partir del próxi-
mo 1 de enero los caldos espa-
ñoles competirán con los comu-
nitarios en inferioridad de con-
diciones.

A esta situación de desigual-
dad en el mercado hay que
sumarle según Ramírez otra
serie de dificultades que a su
juicio todavía tienen solución y
que su grupo parlamentario ha
expresado en una proposición
no de Ley en la que plantea
una reforma integral del sector.

La alternativas del PP

"Esta propuesta que fue pre-
sentada en el Congreso de los
Diputados el pasado dos de
julio por el PP, -añade- hasta
el momento no ha sido debatida
por la lentitud que ampara el
reglamento de la Cámara".

La reforma del PP para el
sector plantea la incentivación
de la concentración parcelaria,
una plan realista y digno de
jubilaciones anticipadas a partir
de los 55 años, el arranque de
viñedos en zonas con exceden-
tes de vino de mesa y la sus-
titución de viejas plantaciones,
además de fomentar las Deno-
minaciones de Origen.

Por otra parte instan al
Gobierno a finalizar de forma
urgente el catastro vitivinícola,
así como la extensión de segu-
ros agrarios y la puesta en mar-
cha de líneas de créditos blandos
para la necesaria moder-
nización del sector.

Por último proponen la
reducción en el tipo del IVA
del actual 15% al 6% y la crea-
ción de una comisión interpro-
fesional que promueva el vino
de calidad y difunda la realidad
de la cultura y el carácter social
de la viticultura.

Una exigencia para la CEE

Una de las exigencias
que a juicio de Miguel
Ramírez tendría que
haber planteado el
Gobierno a la CEE en
este sector, ya que la
admisión de alcoholes no
vínicos para las bebidas
espiritosas es una exigen-
cia comunitaria, es la
supresión de la normativa
que permite añadir azú-
car a los vinos de la CEE
para aumentar su graduación.

Este procedimiento
que se conoce bajo el
nombre de "chaptaliza-
ción" y muy usado por
alemanes y franceses,
provoca artificialmente
según Ramírez un mer-
cado excedentario.

En este sentido el PP
propondría esta práctica
y la utilización de mostos
de alta graduación que
permitiría una vía de
comercialización a los
excedentes de vino espa-
ñoles, que poseen un gran
riqueza de azúcar.



El equipo de gobierno acelerará su ritmo de trabajo para presentar el borrador.

IU indicó al gobierno municipal que cumplir los plazos es un ejercicio sano

Los Presupuestos municipales, antes del 15 de diciembre

El portavoz socialista señaló que el retraso no va a impedir la participación

Un documento de suma importancia para la política municipal necesita un análisis sosegado y el mayor consenso posible, por lo que los grupos de la oposición han exigido al equipo de gobierno que presente el borrador de los Presupuestos en un plazo de tiempo razonable, es decir, antes del 15 de diciembre.

E.PEREZ

Ante la llamada de atención de IU, el equipo de gobierno socialista se comprometió el

viernes a presentar el borrador de los Presupuestos municipales antes del 15 de diciembre.

El portavoz de IU, López Ariza, les recordó que cumplir

los plazos que establece la Ley es un ejercicio sano que deben practicar en la medida de lo posible.

Previamente a la aprobación definitiva de los Presupuestos, debe haber un período que posibilite el debate y que permita atender las sugerencias y reclamaciones, señaló López Ariza.

El análisis de este documento "de suma importancia dentro de la política municipal" no sólo debe contar con las aportaciones de los concejales sino también con las de los representantes de las organizaciones que representan el tejido social, según señaló el portavoz de IU.

Aunque el PP reconoció que la demora se podía haber debido en parte al cambio de interventor, corroboró los argumentos de IU e insistió en la necesidad de cumplir los plazos que se establecen en la Ley de Haciendas Locales, señalando que "sería conveniente un análisis más sosegado de cara al próximo ejercicio".

Por su parte, Eugenio Sánchez, portavoz del Grupo Socialista indicó que "el hecho de que no se cumplan los plazos no significa que no vaya a haber participación para lograr unos Presupuestos lo más consensuados posibles" y añadió la disposición del equipo de gobierno a acelerar el ritmo de trabajo, que se ha visto ralentizado en cierto modo por las firmas de los convenios.

No obstante, añadió que "este retraso no distorsiona en nada la marcha del Ayuntamiento", idea que no fue compartida por IU, que señaló que "evidentemente, se puede funcionar, pero mal, ya que sólo se puede prorrogar un determinado gasto".

Tras negociar el plazo, que se amplió de 10 a 15 días, el gobierno municipal aceptó el compromiso de presentar a los grupos de la oposición el borrador de los Presupuestos antes del 15 de diciembre.

Tarjeta de residentes

Cuando el Pleno aprobó la modificación de tasas de la zona azul, a propósito de la próxima entrada en vigor de la tarjeta de residente, el portavoz popular quiso dejar constancia de que lo que su grupo planteaba en la moción que presentó hace unos meses guardaba grandes coincidencias con lo que ahora ha decidido el Grupo socialista.

Sin embargo, cuando el PP presentó en su día la moción, ésta fue rechazada por el equipo de gobierno.

En otro orden de temas, la alcaldesa señaló en el Pleno del pasado viernes que el Consejo Local de la Mujer todavía no se ha constituido por motivos formales, ya que una vez elaborado el estatuto tiene que pasar un plazo de exposición al público.

Domingo 29 de Noviembre

TIEMPO DE JUEGO. TIEMPO DE GARCIA.

José María García dirige el mayor despliegue técnico y humano de la radio, para ofrecerles todos los encuentros de Primera y Segunda

División y la **liga ACB de Baloncesto**. En directo. En la COPE. En **Onda Media**.



LO QUE OYES.



A PARTIR DE LAS 4 DE LA TARDE

PARTIDO MASTER

**F.C. BARCELONA
ESPAÑOL**

ATENCIÓN ESPECIAL

**DEPORTI.CORUÑA - VALENCIA
ALBACETE - LOGROÑES
REAL MADRID - OVIEDO**

El portavoz socialista desautorizó a la alcaldesa, produciéndose una contradicción entre ambos

Una vez acondicionada, la carretera de circunvalación pasará al Ayuntamiento

Previamente a la cesión, el MOPT deberá remodelar los viales en mal estado

El "rechazo automático" por parte del portavoz socialista a todas aquellas iniciativas que vienen del PP provocó en el pasado Pleno una contradicción entre la alcaldesa y el portavoz de su grupo, Eugenio Sánchez, pero aunque la moción popular fue rechazada parece que el Ayuntamiento asumirá la circunvalación.

E.P.

En este sentido, Remiro explicó que "lo que pretendíamos es que el Pleno se pronunciara sobre la procedencia o no de la moción, y no creemos que aprobarla significase una duplicidad sino simplemente vendría a complementar las gestiones realizadas por la alcaldesa".

Sin embargo, aunque la alcaldesa ofreció indicios de estar a favor de la moción, ésta fue rechazada automáticamente por el portavoz del Grupo Socialista, Eugenio Sánchez, lo que provocó que José Ramón Remiro se lamentase de "la contradicción existente entre alcaldesa y portavoz".

"Metedura de pata"

Esta actitud del portavoz socialista está provocada, en opinión de Remiro, "del

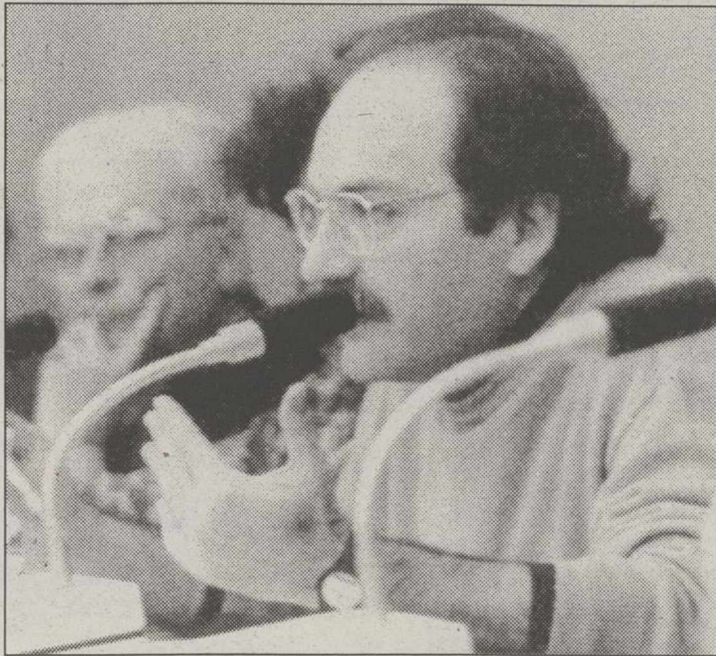

Remiro considera que el portavoz socialista desautorizó a la alcaldesa.

rechazo automático por parte de Eugenio Sánchez de todas aquellas iniciativas que vienen del PP".

No obstante, lo más grave del asunto es que "el portavoz socialista no hizo otra cosa que desautorizar a la alcaldesa, sin sopesar en ese momen-

to el flaco favor que le estaba haciendo".

Lo que fue calificado por el portavoz popular de "metedura de pata" pone en evidencia, a su juicio, "la precariedad del equipo de gobierno y las dudas sobre quién dirige realmente el grupo".

Administración municipal: "Un ejemplo de racionalización del gasto"

E.P.

El panorama desesperanzador de la Administración que el viceportavoz popular, Juan Garrido, reflejaba en su moción, no parece tener nada que ver con la situación del Ayuntamiento de Albacete, que predica con su ejemplo, según la intervención del portavoz socialista.

Así, Eugenio Sánchez señaló que en el Ayuntamiento de Albacete en ningún caso los altos cargos se han reproducido y que el crecimiento del número de asesores ha sido de 0.

Según el portavoz socialista tampoco se ha despilfarrado dinero en encargos a empresas privadas de trabajos que pueden ser realizados por la plantilla del Ayuntamiento, "únicamente se ha encargado un estudio de impacto medioambiental".

En cuanto a la progresión geométrica de los gastos de representación, tampoco esto sucede en el Ayuntamiento, en donde dichos gastos "muchas veces sirven para cubrir otras partidas, como puede ser la edición de libros".

Por lo tanto, el discurso sobre los posibles males que aquejan a la Administración central, "no puede trasladarse al Ayuntamiento", señaló Eugenio Sánchez.



AYUNTAMIENTO
DE
ALBACETE

EDICTO

DA CARMEN BELMONTE USEROS, ALCALDESA DEL EXCMO. AYUNTAMIENTO DE ALBACETE.

HACE SABER: Que de conformidad con el acuerdo adoptado por la Comisión de Gobierno de esta Corporación, en sesión celebrada el día 17 de noviembre del año en curso, la cobranza de cuotas del PRECIO PUBLICO POR ENTRADA DE VEHICULOS A TRAVES DE LAS ACERAS correspondientes al ejercicio de 1992, se realizará en periodo voluntario desde el próximo día 20 de noviembre hasta el 20 de enero de 1993, ambos inclusive. Transcurrido dicho plazo, las cuotas no satisfechas serán realizadas por vía ejecutiva de apremio, con el recargo del 20 por 100. El pago deberá realizarse necesariamente en cualquiera de las entidades bancarias o Cajas de Ahorros que figuran en el instrumento de cobro que cada contribuyente recibirá en su domicilio. La presentación de este documento será imprescindible para que el pago le sea admitido por dichas Entidades. Se exceptúan de esta forma de pago los contribuyentes que, de forma reglamentaria, tengan interesada su domiciliación.

Si por cualquier circunstancia el instrumento de cobro aludido no llegara a algún contribuyente, este deberá solicitarlo en las Oficinas de la Recaudación Municipal, situadas en la Casa Consistorial, antes de que finalice el periodo voluntario de cobranza toda vez que, la no recepción o pérdida del mismo, no exime de la obligación de pago del precio público, en el plazo señalado.

Lo que se hace saber para general conocimiento.

Albacete, 18 de noviembre de 1992

LA ALCALDESA



UNIVERSIDAD DE
CASTILLA-LA MANCHA

QUINTO CENTENARIO DE LA
GRAMATICA DE NEBRIJA

1492-1992

Conferencia-coloquio:

*De nuevo los bárbaros contra Nebrija:
crisis de lengua, crisis de cultura.*

D. Joaquín González Cuenca y D. Dámaso López García, Profesores de la Universidad de Castilla-La Mancha
Lugar: Albacete. E.U. de Formación del Profesorado de E.G.B.

Lunes, 30 de noviembre, 12,30 horas



ESCUELA
DEPORTIVA

C/ San Antonio, 7
Teléf. 21 86 21
ALBACETE

MANTENIMIENTO SEÑORAS -AEROBIC- CON SERVICIO DE GUARDERIA!! Y CLASES ESPECIALES PARA LA TERCERA EDAD



CLASES PARA
NIÑOS DESDE
LOS 5 AÑOS



GIMNASIA RITMICA - GIMNASIA DEPORTIVA - JUDO - KARATE - SQUASH - GIM JAZZ MAN - MANTENIMIENTO MASCULINO Y FEMENINO - PESAS Y APARATOS DE MUSCULACION - MINI-FRONTONES - SAUNA FILANDESA - SAUNA VAPOR - HIDROMASAJE - RAYOS UVA

EMPRESA PRIVADA
AMPLIARA EN 5 PERSONAS
DISTINTOS DEPARTAMENTOS
EN ALBACETE Y PROVINCIA
Se requiere:

- *No tener ningún compromiso laboral
- *Edad preferible entre 22 y 35 años
- *Cultura medio-alta
- *Se valorará conocimientos comerciales, o capacidad de relación
- *Buena presencia

Se ofrece:

- *Trabajar en una empresa líder con experiencia internacional de más de 50 años en su especialidad
- *Ingresos a convenir (superando siempre las 100.000 pesetas mensuales)
- *Integración inmediata en cualquiera de sus departamentos
- *Preparación a cargo de la empresa.

Interesados/as presentarse lunes día 30, de 5 a 8 de la tarde en Hotel Europa (Albacete) Preguntar por Sr. Martín.

VENDEDORAS Y
JEFAS DE EQUIPO

Empresa de Venta Directa por Catálogo de Alta Bisería en Gold-Filled 14/20 desea contactar con señoras/señoritas de ALBACETE (Capital y Provincia). CAPUCHON. Pza. Callao 1. 6º-7 28013 Madrid. (91) 521 39 76

Se harán otras tantas a nivel nacional, a partir de una investigación que se impulsa en el campus albacetense

Dos mil encuestas en la región para estudiar la desviación social en los jóvenes

"Va a ser el primer trabajo serio de Criminología en España", afirmó el rector de la Universidad

La Universidad regional y la Consejería de Bienestar Social se han incorporado a un proyecto europeo para conocer de la manera más ajustada a la realidad, el problema de la desviación social o delincuencia en el ámbito juvenil, con vistas al desarrollo de políticas de prevención, y atención a jóvenes y menores.

Felicidad IZAGUIRRE

Se trata de una investigación que aborda todo tipo de conducta desviada (consumo y tráfico de drogas, robos, hurtos, atracos a mano armada...), que pretende acercarse a la realidad de manera mucho más fiel y acertada, que la aproximación que ofrecen los datos contenidos en las estadísticas oficiales, los cuales resultan insuficientes para hacer una política integral de Bienestar Social sobre prevención y atención a los jóvenes en el problema de la desviación social, informó el rector de la Universidad de Castilla-La Mancha, Luis Arroyo Zapatero.

Este trabajo se está haciendo a dos niveles, a partir del mecanismo de la encuesta por autoinforme: uno muy preciso en Castilla-La Mancha, con dos mil encuestas a personas que no necesariamente hayan sido detenidas por la policía, sino también a las que viven en medios donde pueden existir individuos que tienen experiencia directa o indirecta en la delincuencia, y otro en el plano nacional con el Ministerio de Justicia, haciéndose sobre la base de varias ciudades y con



Investigadores criminológicos de la Facultad de Derecho trabajan en este proyecto.

otras dos mil encuestas con el mismo procedimiento que igualmente se está realizando en todos los países europeos donde se está llevando a cabo la investigación.

Destacó Arroyo que "toda la labor de preparación de este material se realiza en el campus de Albacete, concretamente en la Facultad de Derecho", a la vez que apuntó que éste va a ser el "primer trabajo de Criminología serio en España, donde esta rama de conocimiento e investigación no se ha desarrollado, entre otras cosas porque cuando se suprimió la enseñanza de Sociología en Madrid en 1968, se eliminó

cualquier atisbo de pensamiento criminológico".

"Retraso de más de 40 años"

"En este país hay un retraso de más de 40 años en los estudios de Criminología, después de una brillantísima tradición de los años 30 que se rompió con la Dictadura", señaló.

Se espera que antes del próximo verano se pueda ya tener una valoración bastante ajustada de la realidad sometida a investigación, a lo que apuntó el rector que "se hará un análisis de contraste en relación a cómo ha funcionado la encuesta en otros países, lo que

terminará en una base de datos de interés para la política de Bienestar Social de jóvenes y menores, tanto para Castilla-La Mancha como para el Ministerio de Justicia en el plano nacional".

Indicó el rector de la Universidad de Castilla-La Mancha que la Consejería de Bienestar Social de la Junta de Comunidades "pretende tener datos suficientes para decidir, por ejemplo, si tiene que hacer o no inversiones en edificios de seguridad para jóvenes, o es más útil concertar otros medios en función del número y gravedad de conductas de los jóvenes".



Luis Arroyo Zapatero.

Luis Arroyo: "Aborrezco el Reglamento de Disciplina Académica"

La norma vigente sobre medidas disciplinarias a los universitarios es el Reglamento de Disciplina Académica de 1958, "al que yo aborrezco, porque mediante el mismo me expulsaron de la Universidad, con lo que no me hace ninguna ilusión que sea el que se siga aplicando a los estudiantes cuando hacen alguna", afirmó el rector, Arroyo.

El rector añadió que "hoy no tenemos más Reglamento que el de Disciplina Académica, que a mí no me gusta nada porque fue la norma más odiada de los estudiantes democráticos en los tiempos de la Dictadura".

En el Consejo de Universidades se ha elaborado un proyecto por el que se va a dar lugar a un Reglamento sobre infracciones y sanciones de los alumnos.

EMPRESA CON SEDE EN ALBACETE
NECESITA

DIRECTOR COMERCIAL

SE PIDE:

Deseable titulado medio o superior
Persona joven, activa, con iniciativa comercial y tenacidad
No imprescindible experiencia

SE OFRECE:

Trabajo en equipo con oportunidad de formación y desarrollo.
Retribución proporcionada a logro de objetivos, debiendo sobrepasar los tres millones de pesetas brutos anuales, con oportunidades crecientes a la medida de la evolución de la persona seleccionada.

Interesados enviar candidatura al
Apartado de Correos 1.076
ALBACETE

FUTBOL

ESTADIO MUNICIPAL CARLOS BELMONTE

CAMPEONATO NACIONAL DE
LIGA PRIMERA DIVISION

DOMINGO - 29 - NOVIEMBRE 92
A LAS 5 DE LA TARDE

C.D. LOGROÑES ALBACETE BPIE.

PARTIDO DE ABONO - FUNCIONARAN
LOS TORNOS - Queda terminantemente
prohibido filmar o utilizar videos dentro del
recinto del campo de fútbol.

TRADINTERS

Traducciones e interpretaciones en varios idiomas. Generales y especializadas (Comerciales, técnicas, juradas).
Telf y Fax (967) 21 33 46

A SAN PANCRACIO

Abogado de los casos difíciles y desesperados.
Reza nueve avemarias durante nueve días. Pide tres deseos, uno de negocios y dos imposibles. Al noveno día publica este aviso. Se cumplirá aunque no lo creas.

GRACIAS ESPIRITU SANTO

P.R.

OFERTAS LOOCAS

SOLO DIAS 30 DE NOVIEMBRE
1 y 2 DE DICIEMBRE

PRYCA

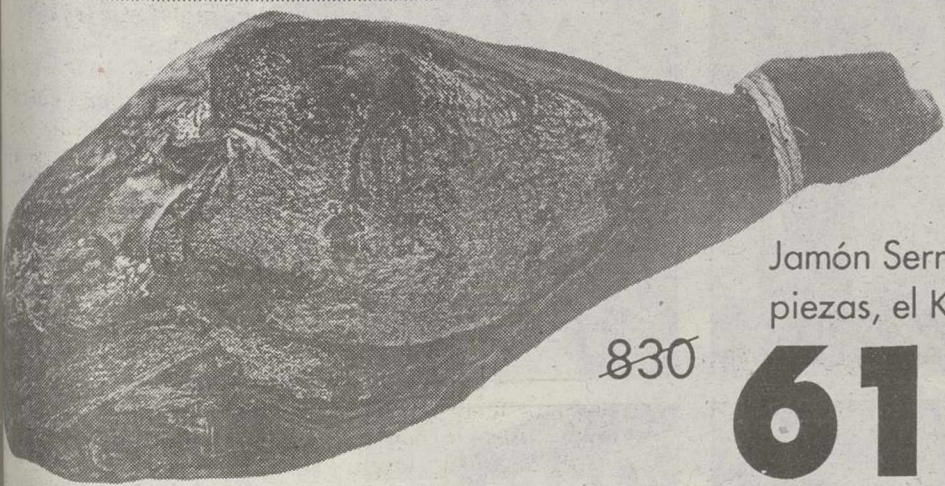

Jamón Serrano,
piezas, el Kilo

~~830~~

615

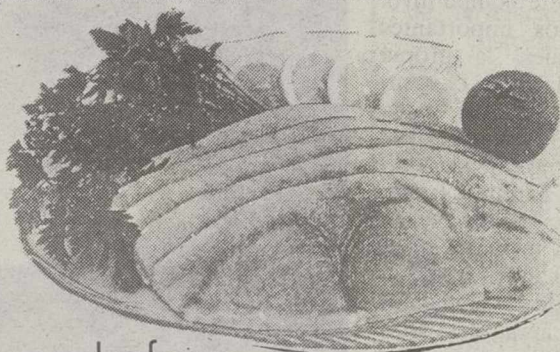

Emperador fresco,
el Kilo

~~1.680~~

1.200



Leche entera,
Brick litro

~~85~~

67

REFRESCO 2L.
"GLEE" NARANJA
LIMON, COLA
99 pts.



AZUCAR 1KG.
~~127~~ **105** pts.

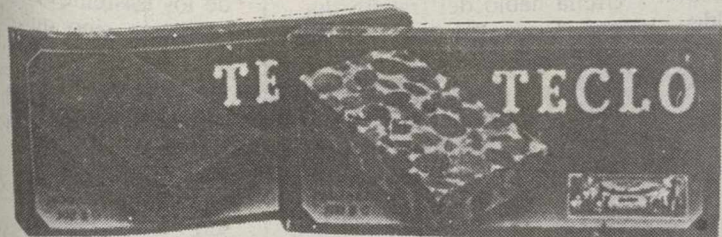

TURRON "TECLO" 300 GRs.
DURO O BLANDO
LLEVE 2 PAGUE 1
336 pts.



DETERGENTE
"ELENA" 4 KG.
~~907~~ **499** pts.

PRYCA

CENTRO COMERCIAL
ALBACETE

Avda. Primero de Mayo, s/n. • 02006 ALBACETE

• Tel (967) 59 52 00 • Fax (967) 50 36 78

Algo huele a manchego en Dinamarca

Finlandia es ahora el objetivo. Tras la presentación de los vinos acogidos a las D.O. Valdepeñas y La Mancha en la capital danesa, Copenhague, los caldos ciudarrealenses quedaron enmarcados en uno de los mercados más competitivos de Euro-

pa. A ello se añade la excelente situación estratégica del mercado danés en cuanto a sus relaciones con los países escandinavos, punto de mira de futuras misiones. El objetivo, ahora, es llegar a aquellos países que no son productores pero sí

consumidores de vino y los países escandinavos se presentan como el mercado a batir en los próximos años. Algunos cientos de años más tarde que Felipe II, la pica volvió a Flandes y ahora se quiere llegar hasta tierras nórdicas

El objetivo de las misiones comerciales del PIP es buscar mercados donde colocar nuestros productos

Dinamarca, un mercado muy competitivo en el que nuestros productos pretenden abrirse camino

Los caldos de Valdepeñas y La Mancha tuvieron una buena acogida en la capital de un país de 5 millones de habitantes.

Laura ESPINAR

El mercado danés, donde han sido presentados los vinos de once empresas de Ciudad Real, es tremendamente competitivo. Cuenta con dos importantes zonas comerciales, la propia capital, Copenhague y el resto de la isla de Selandia, y la península de Jutlandia y la isla de Fionia. El consumo de vino per cápita es de 25 litros, frente a unos 150 litros de cerveza y se distribuye en un 35% en el área de Copenhague, frente a sólo un 23% de la población existente en ese área. Hay, además, un gran negocio fronterizo de vino en Jutlandia, ya que se llega a Alemania en coche, pudiéndose comprar vino aquí, debido a que los impuestos -tremendamente altos en Dinamarca- son inferiores en Alemania. Por esta razón, el gobierno danés disminuyó, moderadamente, los impuestos interiores el 1 de julio del 91, reducción que volvió a repetirse el pasado 1 de octubre y que, sin igualar, los impuestos alemanes, si sirvió para perjudicar este comercio transfronterizo.

A estos datos hay que añadir la gran cantidad de suecos que viajan todos los fines de semana a comprar alcohol a Dinamarca ya que los impuestos en Suecia, en este caso, son todavía más altos que en Dinamarca. De cualquier forma, las estadísticas indican que el consumo de vino entre los daneses es aún sólo del 15%, el equivalente a 26.000 millones de pesetas en importaciones, frente a un 85% de consumo de cerveza. De ese montante total, los caldos franceses se llevan el gato al agua al vender a los daneses el 65% de sus importaciones, mientras que los vinos españoles (riojas y penedés, fundamentalmente) sólo ocupan el 13% de las importaciones danesas. Sin embargo, las expectativas para los vinos españoles son "enormemente interesantes", a juicio de los expertos españoles de la Oficina Comercial en Copenhague, quienes consideran que pueden llegar a vender 6.000 millones de pesetas (el 20%). En este montante, los vinos de La Mancha y Valdepeñas tendrían mucho que decir, sobre todo tras la importante acogida que tuvieron nuestros caldos en la presentación del pasado lunes.

A estas pinceladas sobre la situación del mercado danés hay que añadir un dato muy relevante. En Dinamarca, un país no productor de vino y el mayor importador, existe una perfecta simbiosis entre la cultura/el bienestar y el vino, prueba de ello es el número de

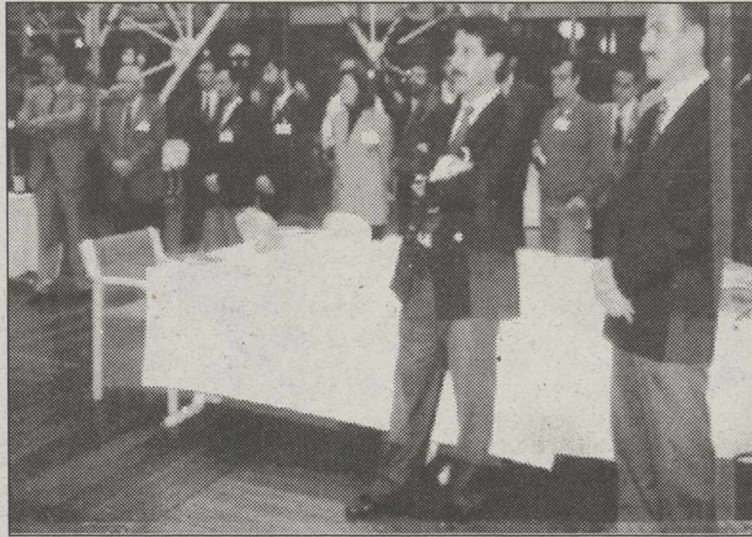

Arriba, parte de la delegación manchega y momento de la degustación. Abajo el embajador español en Dinamarca junto a F. Ureña y vista de Copenhague

Las expectativas de los vinos españoles en Dinamarca son muy interesantes, a juicio de los expertos españoles de la Oficina Comercial en Copenhague, quienes consideran que los vinos de las DO La Mancha y Valdepeñas tendrían mucho que decir

publicaciones, reseñas periodísticas y bibliotecas dedicadas al mundo del vino. Además, todo aquello que suceda en Dinamarca, en cuanto a prestigio de una marca o región vitivinícola, tiene la posibilidad de repercutir en los países escandinavos.

Exportaciones

La presencia de los vinos Valdepeñas y La Mancha, en la capital danesa, donde los tintos tuvieron una acogida muy favorable, ha puesto de manifiesto que, mientras Valdepeñas tiene en Dinamarca a su tercer cliente, después de Alemania y Holanda, al que exporta 11.061 Hl embotellados, La Mancha figura en 4º lugar en las exportaciones a Dinamarca siendo la mayor parte de ellas de vino a granel. Las posibilidades de las dos D.O. tienen todas las bendiciones para que sean importantes y no sólo por con-

tar con el respaldo de la Embajada española sino por la acogida dada tanto por la prensa especializada como por los importadores y distribuidores de vinos daneses. Leopoldo Ceballos, consejero económico y comercial de la Embajada, calificó la presentación como "excelente" resaltando el hecho de que nuestros vinos deberían estar representados en las jornadas que se celebrarán en el mes de abril. Para Francisco Ureña, presidente del Patronato de Intereses Provinciales de Ciudad Real (PIP), organismo organizador de la misión comercial, la presentación tuvo "muy buena acogida" mientras se mostraba muy satisfecho por el trabajo realizado. Ceballos y Ureña coincidieron, por separado, en la importancia de este tipo de misiones, sobre todo si, con posterioridad, existe una continuidad. Ceballos habló de seguir los pasos que habían

dado países como Francia (quien llega a promocionar una región) y de realizar acciones inversas.

Ureña habló del trabajo que deben desarrollar las bodegas una vez que ya se ha dado el primer paso por la exportación. Vio en este tipo de misiones una fórmula positiva para estrechar lazos culturales y de conocimiento. Ahora el objetivo es Finlandia, país que tampoco produce vino "y es más fácil venderle", según Ureña, y con él los países escandinavos cuyas perspectivas son halagüeñas aunque aún continúe el monopolio estatal, práctica que desaparecerá al haber pedido el ingreso en la CE. Finlandia tiene además, la ventaja de tener enfrente a 3 países que estuvieron bajo la órbita soviética (Letonia, Estonia y Lituania) que, para mayor gloria, son grandes consumidores de vino.

Quesos y miel

El queso manchego y la miel también representaron su papel en la presentación danesa, bien es verdad que en distinta medida.

Los quesos presentados por los fabricantes no sólo hicieron las delicias de los asistentes a la presentación sino que dejaron patente la calidad de este producto tan nuestro, reconocida, en su disertación, por la presidenta de los periodistas gastronómicos Jacqueline Jeñsen.

El queso, pese a su calidad, encuentra en Dinamarca un mercado difícil tanto por ser productor este país como por la presencia, también, de los quesos franceses.

El queso manchego es, sin embargo, una exportación de prestigio que, según confesó Ureña, seguirá llevándose a las próximas misiones comerciales.

Se va a hacer una campaña para evitar el aparcamiento de vehículos en los pasos para personas con minusvalías

“Si tú quieres, nosotros pasamos”, dicen los minusválidos a todos los albaceteños

La Junta Directiva de la Confederación Regional de Minusválidos se reunió ayer en Albacete

La Federación de Asociaciones de Minusválidos de Albacete (FAMA) en colaboración con el Ayuntamiento e INSERSO, van a emprender una campaña de mentalización para evitar que se sigan aparcando vehículos en accesos preparados para el paso de minusválidos.

La alcaldesa de Albacete expresó su descontento por la insolidaridad que se da entre los ciudadanos en este aspecto, durante su intervención ayer en la reunión de la Junta Directiva de la Confederación Regional de Minusválidos de Castilla-La Mancha, en esta ciudad.

Felicidad IZAGUIRRE

La Junta Directiva de la Confederación Regional de Minusválidos de Castilla-La Mancha se reunió ayer en Albacete, para debatir las líneas de actuación que está llevando a cabo y al mismo tiempo las que se están preparando para el próximo ejercicio. A esta reunión fueron invitados la alcaldesa de esta ciudad, Carmina Belmonte, y el director provincial del INSERSO, Florian Godes, quienes expusieron la labor que en el terreno de las personas minusválidas desarrollan las instituciones que representan.

Informó Emilio Saez, gerente de la Federación de Asociaciones de Minusválidos de Albacete (FAMA) que asistió a esta reunión, que Florian Godes abordó en su intervención el llamado Proyecto Horizonte, en cuyo marco se llegó a un concierto entre el Ayuntamiento, INSERSO, Junta de Comunidades y ONCE para eliminación de barreras arquitectónicas que obstaculizan el tránsito de minusválidos.

“En el ámbito de ese proyecto, se apuntó que 1993 será el año grande de eliminación de barreras, al tenerse la voluntad de avanzar bastante en esta dirección”, indicó Saez.

Sobre este punto, la alcaldesa expuso la dinámica del Ayuntamiento, a la vez que expresó su descontento por la insolidaridad existente entre los ciudadanos al aparcarse sus vehículos en accesos preparados para el paso de minusválidos.

“Cuando un coche se aparca en los rebajes de los bor-

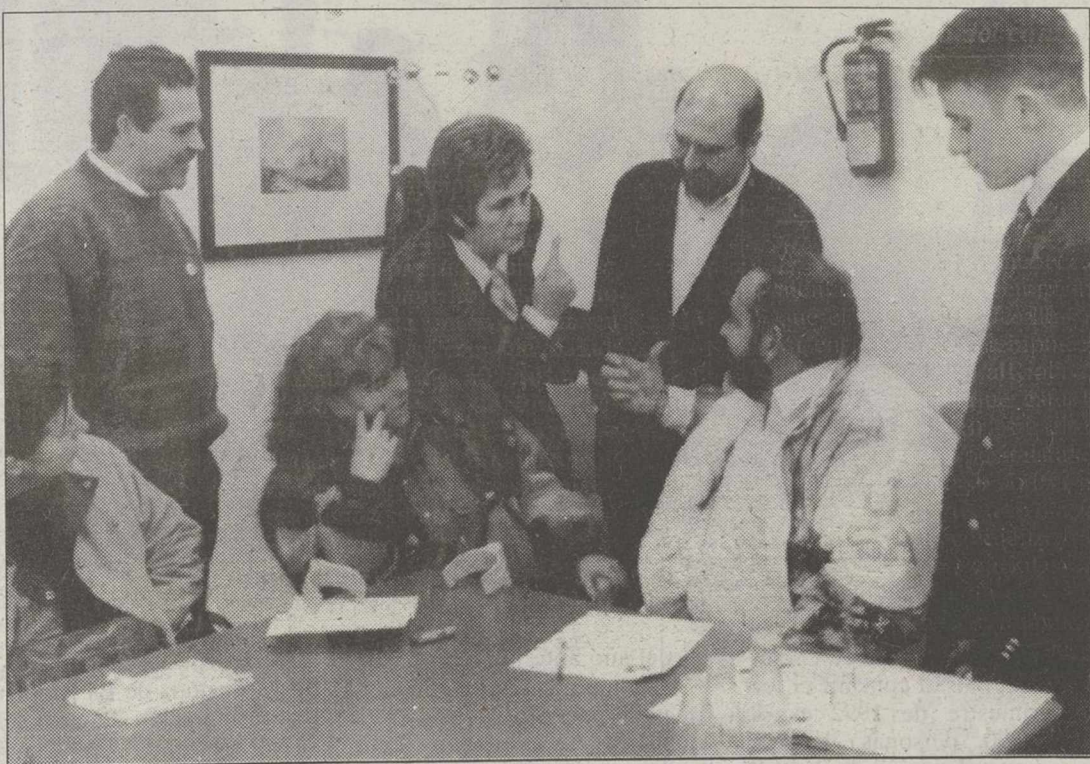

Se destacó en la reunión que “1993 será el año grande de eliminación de barreras arquitectónicas”.

J.MORENO

dillos de las aceras es como si éstos no se hubiesen hecho o no sirvieran para nada, en tanto que las personas con minusvalías no pueden pasar por ahí. La alcaldesa insistió en la necesidad de concienciar a los albaceteños sobre este aspecto y animó a trabajar en conjunto”, señaló Saez.

Fruto de la exposición de este tema se acordó emprender con la colaboración de FAMA, Ayuntamiento e INSERSO una campaña de mentalización al conjunto de la sociedad de Albacete mediante anuncios en medios de comunicación y pegatinas en los coches con el lema “si tú quieres, nosotros pasamos”, para evitar que se sigan aparcando vehículos en esos lugares.

Adaptación de los autobuses

Asimismo, la alcaldesa anunció que toda la flota de autobuses municipales, además de ser renovada, se adaptará para que este transporte sea de fácil acceso a los minusválidos (mediante una plataforma de subida y bajada que tendrán estos vehículos). En estos momentos, sólo hay un autobús con esa adaptación en la ciudad.

Por su parte, la Confederación Regional de Minusválidos potenciará sus líneas de actuación en la eliminación de barreras arquitectónicas, accesibilidad al mundo laboral de las personas con minusvalías, y en la dinamización asociativa (formación del colectivo mediante cursos, etc.).

Doce mil minusválidos

Afirmó Emilio Saez que en la provincia hay unos 12.000 minusválidos, de los que un 10% está asociado, y que en esta ciudad se ha entregado a la Concejalía de Tráfico un informe con el objetivo de que vuelvan a ser instalados los aparcamientos para minusválidos que desaparecieron con el establecimiento de la zona azul, y que sean reservados espacios adecuados para ese uso cerca de los edificios públicos.

Éxito del curso sobre Geriatria y Gerontología celebrado en el CAS

LT

Durante esta semana ha tenido lugar un interesante curso de “Introducción a la Geriatria y Gerontología”, dentro del programa de formación para personal especializado en Servicios Sociales que la Dirección Provincial del Insero de esta capital organiza cada año.

Con este curso, que se ha desarrollado en el Centro de Atención a la Salud, se ha intentado ofrecer, desde una perspectiva pluridisciplinar, conceptos básicos de Geriatria y Gerontología que permitan una mayor comprensión del proceso de envejecimiento, así como una correcta intervención en Servicios Sociales y de Salud.

Ante más de 60 asistentes, A.T.S., auxiliares de Enfermería, Diplomados en Trabajo Social, médicos y psicólogos, se han expuesto diversas ponencias resaltando interesantes y actuales estudios sobre vejez, como los presentados por Rocío Fernández Ballester, profesora de la Universidad Autónoma de Madrid, Directora del Master de Gerontología Social y pionera de múltiples estudios sobre vejez y funcionamiento intelectual, autora de “Mitos y Realidades sobre la vejez y salud”, obra que presentó y comentó en sus aspectos más relevantes.

No menos importantes han resultado las demás ponencias, así Juan Estévez, médico psiquiatra, jefe del Servicio Psicosocial del Centro de Atención a la Salud, con el tema “Gerontopsiquiatria. Trastornos del estado de ánimo y demencias”. Según su estudio, el 33% de las personas mayores de 60 años padecen depresión con una incidencia cuatro veces mayor que las demencias, éstas ocupan un tercer lugar detrás de los accidentes cerebrovasculares y del cáncer. Además, la demencia tipo Alzheimer llega a padecerla el 25% de los mayores de 85 años.

José Herminio Parreño habló de aspectos biológicos y demográficos de la vejez, resaltando el espectacular aumento de la población anciana para el año 2.000.

VIVE ALGO UNICO

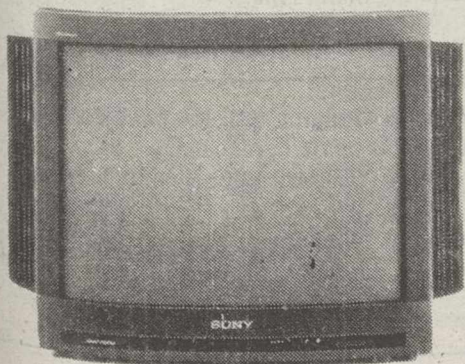

BLACK TRINITRON
SONY
LA NUEVA IMAGEN

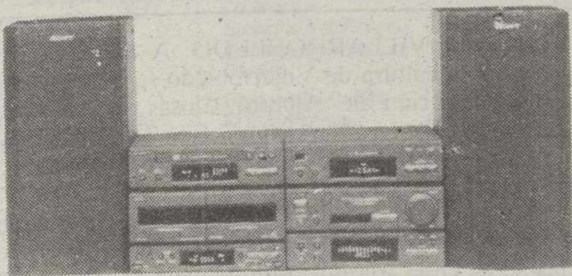

EQUIPOS DE ALTA FIDELIDAD
Véalos en:

SONY GALLERY

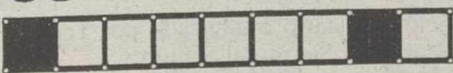

Plaza Mayor, 7 • Teléfono 52 01 18
ALBACETE

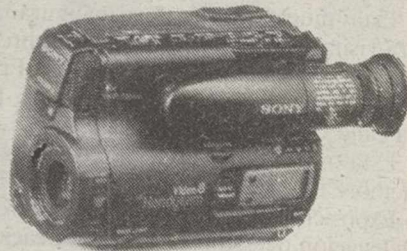

Video8
SONY
UN MUNDO APASIONANTE

Los últimos datos de la Encuesta de Población Activa confirman el deterioro del mercado laboral

Entre julio y septiembre se han perdido en la región 2.360 puestos de trabajo

Cataluña es la comunidad autónoma que ha registrado mayores porcentajes de desempleo

Los últimos datos de la Encuesta de Población Activa sobre el tercer trimestre señalan que en el periodo de un año en Castilla-La Mancha se ha perdido un total de 15.280 puestos de trabajo, lo que representa un descenso del 2,87%.

LT

La población ocupada en Castilla-La Mancha, al finalizar el tercer trimestre de este año, es de 517.200 personas, lo que significa un descenso de 15.280 ocupados, y que representa el 2,87% menos respecto al mismo periodo de 1991, según los últimos datos de la Encuesta de Población Activa (EPA).

En relación con el segundo trimestre de este año, el número de ocupados bajó en la región en un 0,45%, ya que entre los meses de julio y septiembre se destruyeron un total de 2.360 puestos de trabajo.

Por otra parte el número de población ocupada ha descendido en el último año en catorce comunidades autónomas y registró un aumento en Aragón, Cantabria y Madrid.

De acuerdo con estos datos,



En el último año el paro subió en catorce comunidades autónomas.

la población ocupada en el conjunto del país al concluir el tercer trimestre de 1992 es de 12.412.300 personas, lo que supone un descenso de 264.640 ocupados, el 2,09% menos en relación con este mismo período del año anterior.

La comunidad autónoma más afectada por la reducción en el análisis interanual es en términos porcentuales, Baleares, donde entre septiembre de 1991 y el mismo mes de este año,

la población ocupada bajó un 8,85% seguida de La Rioja, con una disminución de casi el 7%.

No obstante, en términos absolutos, es Cataluña la comunidad con el mayor nivel de destrucción de empleos.

10ª Exposición de Jóvenes

A partir del próximo día 17 de diciembre, y hasta el 15 de enero, tendrá lugar en el hall del Auditorio municipal la 10ª Exposición de Artistas Jóvenes, organizada por la Concejalía de Cultura.

Podrán tomar parte en ella todos los artistas nacidos o residentes en Albacete, con una edad no superior a los 30 años. Cada autor podrá exponer una obra enmarcada, con una anchura máxima de un metro y medio por cualquiera de sus lados.

Para su selección, deberán presentarse las obras en la sección de Cultura del Ayuntamiento, de lunes a viernes, en horario de 8 a 14 horas.

Los artistas, con el fin de elaborar un catálogo, deberán aportar una nota biográfica no superior a 10 líneas.

El Ayuntamiento destinará un mínimo de 300.000 pesetas para la adquisición de obra.

El jurado que seleccionará previamente la obra presentada, aconsejará luego sobre su adquisición.

Tanto el tema como la técnica serán libres.

Guía

CONCIERTOS

* Concierto de la Agrupación Musical "Virgen de Las Nieves" en honor de Santa Cecilia.

- Día 29 en la localidad albaceteña de Chinchilla de Montearagon.

* Fiesta Musical en Navidad, organizada por el Ayuntamiento y Cadena 100. Con las actuaciones de República Gorila, Los Deltonos y Los Mercenarios. Falta un grupo por concretar.

- Día 21 de diciembre en Albacete. En la discoteca Roxy.

EXPOSICIONES

* Exposición de la pintora, Yolanda Martínez, en el Museo de Albacete.

- Esta muestra, que fue inaugurada el 3 de noviembre, podrá visitarse hasta el 30 de noviembre.

* Exposición "José Gutiérrez Solana 1886-1945", en el Museo de Albacete.

- Esta muestra, que será inaugurada el 13 de noviembre, podrá visitarse hasta el próximo 15 de diciembre.

* Exposición del pintor Pedro García Moreno (G.A.MO.), en la casa de Castilla-La Mancha de Madrid.

- Esta muestra, que fue inaugurada el día 17, podrá visitarse hasta el 30 de noviembre.

* Exposición del pintor albaceteño Francisco García Ubeda en la sala de muestras de Bancaja, sito en la calle Concepción, nº11.

- Esta muestra podrá visitarse desde el 27 de noviembre hasta el 12 de diciembre de 1992.

* Exposición de fotografías de Pedro Valeros en la Delegación del Ministerio de Educación y Ciencia.

- Esta muestra compuesta por 13 instantáneas sobre la arquitectura de la Exposición Universal de Sevilla podrá visitarse hasta el 30 de noviembre.

* Exposición del óleo del pintor albaceteño Desiderio García Izquierdo en el Ateneo.

- Esta muestra podrá visitarse desde el 1 hasta el 15 de diciembre.

CURSOS

* Organizado por la Sociedad Cultural "Alborea".
- Días 16 y 17 de diciembre. "Hoy, el microondas" a cargo de Angustias Torres.

CONFERENCIAS

* Conferencia sobre el Tratado de Maastricht a cargo de Jesús Caldera Sánchez Capitán, portavoz del grupo socialista en la Comisión de las Comunidades Europeas.

- Día 1 de diciembre a las 20:00 horas en el salón de actos del Ateneo.

* Organizada por la Asociación Cultural "Alborea".

- Día 3 de diciembre a las 20:00 horas en el salón de la Cámara de Comercio, el catedrático de Psiquiatría Aquilino Polaino, hablará sobre la "Educación familiar. Autoritarismo o permisividad".

Esta conferencia se enmarca dentro del conjunto de actividades programadas por esta Asociación para el curso 92-93.

ACTIVIDADES DEL CULTURAL ALBACETE

- Hoy 29. VILLARROBLEDO. A las 22:30 en la casa de la cultura de Villarrobledo se interpretará bajo la dirección de Alberto Closas, la obra de Santiago Moncada, "Caprichos". En su reparto figuran: Rosa Valenty, Máximo Valverde y Alberto Closas.

- Día 30. ALBACETE. Ciclo "Sonatas para piano de Schubert". Actuación de José Francisco Alonso a las 20:15 en el Auditorio Municipal.

- Día 30. HELLIN. A las 20:30 horas en el centro sociocultural "Santa Clara" se ofrecerá un concierto de jazz a cargo del grupo, "Metropolitan Jazz".

TEATRO

* Ciclo de Teatro organizado por Teatro Abierto Comarcal de la Sierra del Segura.

- Día 29 en la localidad albaceteña de Socovos el grupo teatral, "Cómicos" y con destino al público

infantil, pondrá en escena la obra de guiñol, "El castillo de ven y verás".

ASOCIACION PARA LA CULTURA Y EL OCIO EN LA TERCERA EDAD

- Día 5 de diciembre. Charla sobre "Alimentos y cocina" a cargo de Andrés María Gómez Martínez. Actuación del grupo manchegas de la Asociación Cultural, "Las espigas".

- Día 11 de diciembre. Día de la patata. Baile con la orquesta Sumbalay y degustación de patatas asadas y vino.

- Día 18 de diciembre. Día del nieto. Actuación del grupo de teatro, "Cómicos" quienes pondrán en escena la obra, "El castillo de ven y verás".

- Día 19 de diciembre. Actuación de José Minguéz con el órgano electrónico.

Todos estos actos se celebrarán en el Centro Socio-cultural del Barrio de Nuestra Señora de Cubas-Industrias, sito en la calle Magallanes nº 14.

VISITAS DEL BIBLIOBUS

- Día 30. Santa Ana.

CINE

* Ciclo infantil en el Auditorio Municipal. A partir de las 11 de la mañana.

- Día 24, "En busca del Rey Sol".

- Día 28, "Hook. Peter Pan".

- Día 30, "Fiebel y el Nuevo Mundo".

- Día 5 de enero, "Todos los perros van al cielo".

INFORMACION CULTURAL

* Punto de Información Cultural (P.I.C.) del Ministerio de Cultura:

En la Biblioteca Pública del Estado, calle San José de Calasanz, 14, quinta planta.

Teléfono 23-84-54.

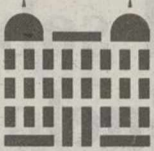

OBRA SOCIAL Y CULTURAL

Caja de Ahorros de Valencia, Castellón y Alicante

BANCAJA**Programación Diciembre '92****Viernes, 4
L'Alcúdia**

TEATRO
Jácara Teatro.
«Cuando Jack
el destripador
bailaba claqué».
Casa de la Cultura.
A las 22 horas.

Alicante

MÚSICA
Stupendams
en Concierto.
Siete mujeres
internacionales
cantan a capella
y divierten.
Parainfo
de la Universidad.
A las 22'30 horas.

**Sábado, 5
Carcaxent**

MÚSICA
Stupendams
en Concierto.
Siete mujeres
internacionales
cantan a capella
y divierten.
Teatro Municipal
Don Enrique.
A las 22'30 horas.

Santa Pola

TEATRO
Jácara Teatro.
"Notredame"
Una comedia
en Hollywood.
Casa de la Cultura.
A las 20 horas.

**Domingo, 6
Altea**

MÚSICA
Stupendams
en Concierto.
Siete mujeres
internacionales
cantan a capella
y divierten.
Cine Municipal
A las 19 horas.

**Miércoles, 9
Alicante**

NOCHES DE JAZZ
Duke Jordan Trio.
El pianista
de Charlie Parker
Duke Jordan, piano;
Luigi Trussardi,
contrabajo y Al
Levitt, batería.
Sala Arniches-
Conselleria
de Cultura.
A las 20'30 horas.

**Jueves, 10
L'Alqueria de
la Comtessa**

TEATRO
Grupo de Teatro del
Club de Jubilados
Colomer Marco,
Obra Social y
Cultural de Bancaja.
"Per no ser sogre"
de Paco Comes
y "El sexo débil"
de Antonio Ramos
Martín.
Casa de la Cultura.
A las 17'30 horas.

Bétera

CONCIERTO
Agrupación de Pulso
y Púa, Coro y Voces
Solistas del Club de
Jubilados Colomer
Marco, Obra Social y
Cultural de Bancaja.
Auditorio de
la Casa de Cultura.
A las 18 horas.

Elda

MÚSICA
Stupendams
en Concierto.
Siete mujeres
internacionales
cantan a capella
y divierten.
Casa de Cultura.
A las 22'30 horas.

Rótova

CONFERENCIA
"Adornos
Navideños"
Colabora la
Sociedad Valenciana
de Amigos de las
Plantas.
Local de las Amas
de Casa de Rótova.
A las 17'30 horas.

Torreveja

TEATRO INFANTIL
Naná Teatre.
"El monstruo
de Frankenstein"
Teatro Nuevo
Cinema.
A las 15'30 horas.

**Jueves, 10
Villena**

NOCHES DE JAZZ
Duke Jordan Trio.
El pianista
de Charlie Parker
Duke Jordan, piano;
Luigi Trussardi,
contrabajo y Al
Levitt, batería.
Casa de Cultura
A las 20'30 horas.

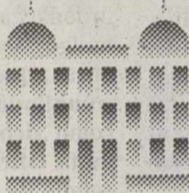
**Xeraco**

TEATRO INFANTIL
Apiti-Pitinna
"El guardia"
y "La puerta".
Salón de Actos
del Ayuntamiento
de Xeraco.
A las 15'30 horas.

**Viernes, 11
Alicante**

TEATRO
Esteve y Ponce Cía.
"La verdad está
en inglés".
Parainfo
de la Universidad.
A las 22'30 horas.

Almansa

TEATRO
Jácara Teatro.
"Notredame"
Una comedia
en Hollywood.
Teatro Principal.
A las 22'30 horas.

Gandía

TEATRO INFANTIL
Visitants Cía.
de Teatre.
"Hugonstein".
Colegio Cristo
Rey de las Madres
Escolapias.
A las 16 horas.

Godella

TEATRO INFANTIL
La Burbuja Teatro.
"Sueñagallo".
Centro Cultural
Capitolio.
A las 10'30 horas.

**Tavernes
de la Valldigna**

NOCHES DE JAZZ
Duke Jordan Trio.
El pianista
de Charlie Parker
Duke Jordan, piano;
Luigi Trussardi,
contrabajo
y Al Levitt, batería.
Padur (playa
de Tavernes).
A las 23 horas.

**Viernes, 11
Xirivella**

MÚSICA
Stupendams
en Concierto.
Siete mujeres
internacionales
cantan a capella
y divierten.
Teatre Auditori
de Xirivella.
A las 22'30 horas.

**Sábado, 12
Almoradí**

TEATRO
Jácara Teatro.
"Notredame"
Una comedia
en Hollywood.
Teatro Cortés.
A las 20'30 horas.

**Llosa
de Ranes**

CONCIERTO
Madrid-Brass.
Grupo de metales.
Salón de Actos
del Centro Cultural
del Ayuntamiento.
A las 20 horas.

**Domingo, 13
Tobarra**

CONCIERTO
Banda Unión
Musical de Muro
de Alcoi.
Casa de la Cultura.
A las 18 horas.

**Martes, 15
Molxent**

TEATRO INFANTIL
Naná Teatre.
"El monstruo
de Frankenstein".
Colegio Padre
Moreno.
A las 15'30 horas.

Xàtiva

CONFERENCIA
"Adornos
Navideños"
Colabora la
Sociedad Valenciana
de Amigos de las
Plantas.
Club de Jubilados
El Españolito.
A las 17'30 horas

**Miércoles, 16
Elda**

NOCHES DE JAZZ
Roy Hargrove
Quintet.
La nueva revelación
de la trompeta.
Roy Hargrove,
trompeta; Antonio
Hart, saxo alto;
Marc Cary, piano;
Rodney Whitaker,
contrabajo y Gregg
Hutchinson, batería.
Casa de Cultura.
A las 22'30 horas.

**Jueves 17
Gandía**

NOCHES DE JAZZ
Roy Hargrove
Quintet.
La nueva revelación
de la trompeta.
Roy Hargrove,
trompeta; Antonio
Hart, saxo alto;
Marc Cary, piano;
Rodney Whitaker,
contrabajo y Gregg
Hutchinson, batería.
Teatro Serrano.
A las 22'30 horas.

Sagunto

TEATRO
Grupo de Teatro del
Club de Jubilados
Colomer Marco,
Obra Social y
Cultural de Bancaja.
"Cuñada viene
de cuña".
Hogar
del Pensionista.
A las 17'30 horas.

**Viernes, 18
Alicante**

NOCHES DE JAZZ
Roy Hargrove
Quintet.
La nueva revelación
de la trompeta.
Roy Hargrove,
trompeta; Antonio
Hart, saxo alto;
Marc Cary, piano;
Rodney Whitaker,
contrabajo y Gregg
Hutchinson, batería.
Sala Arniches-
Conselleria
de Cultura.
A las 20'30 horas.

Paterna

CONCERT
DE NADAL
Orfeón Navarro
Reverter.
Iglesia San Pedro
Apóstol.
A las 22 horas.

Torrent

CONCIERTO
Orfeón Polifónico
de Torrent.
Iglesia San Luis
Bertrán (Ermita).
A las 20 horas.

**Sábado, 19
Albalat
dels Sorells**

CONCERT
DE NADAL
Cor Parroquial
Albalat dels Sorells.
Iglesia Parroquial.
A las 22'30 horas.

**Alfara
del Patriarca**

CONCIERTO
Orfeón Polifónico
de Torrent.
Iglesia San
Bartolomé Apóstol.
A las 20'30 horas.

**Sábado, 19
Llanera
de Ranes**

CONCIERTO
M.ª Angeles López
Artiga y la Banda
Unión Musical
Llanera de Ranes.
Centro Musical.
A las 22'30 horas.

**Domingo, 20
Benlujó**

CONCIERTO
Sax Ensemble
de Valencia.
Iglesia San Juan
Bautista.
A las 20 horas.

**Quart
de Poblet**

TEATRO
Esteve y Ponce Cía.
"La verdad está
en inglés".
Teatro del Centro
de Convivencia
(Casino).
A las 19 horas.

**Martes, 22
Alginet**

CONCERT
DE NADAL
Orfeón Navarro
Reverter.
Iglesia Parroquial
San Antonio Abad.
A las 20 horas.

**Miércoles, 23
Benidorm**

CONCERT
DE NADAL
Orfeón Navarro
Reverter.
Iglesia Parroquial
San Jaime.
A las 22 horas.

Elda

TEATRO INFANTIL
P.T.V. Clowns.
"Locos recuerdos".
Casa de Cultura.
A las 18 horas.

Vergel

TEATRO INFANTIL
Apiti-Pitinna.
"El guardia"
y "La puerta".
Cine López Cabrera.
A las 16 horas.

**Martes, 29
Guardamar
del Segura**

TEATRO INFANTIL
"Pirates"
Visitants Cía.
de Teatre.
Casa de Cultura.
A las 17 horas

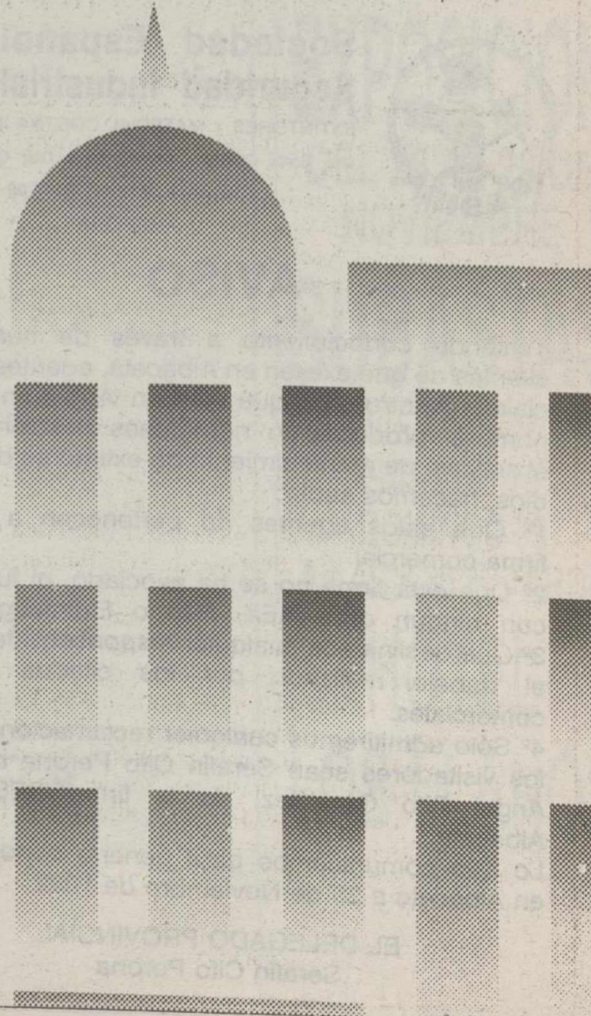

Hellín y su comarca

En su opinión, estos hechos atentan contra la seguridad

El PP denuncia incumplimientos de la Ordenanza General sobre Edificación y uso del Suelo

Afecta a la instalación de viseras protectoras en las obras

José García Simón, concejal del Partido Popular en el Ayuntamiento hellinero ha manifestado su preocupación ante la pasividad de la responsable de la comisión de Urbanismo en hacer cumplir lo legislado

por el Ayuntamiento en materia de prevención de accidentes a consecuencia de los edificios en construcción, no dando cumplimiento estricto a una ordenanza aprobada en el año 1990.

Angel ROMERO GARCIA

El concejal del Partido Popular, José García Simón ha manifestado al periódico su preocupación ante la pasividad municipal en hacer cumplir la vigente Ordenanza Municipal sobre Edificación y Uso del Suelo, responsabilidad que debe competir a la Comisión de Urbanismo, cuya titular es Rosa Blázquez. Estos hechos, según García Simón, pueden atentar contra la seguridad de los ciudadanos, toda vez que existen algunas obras en Hellín que carecen de la visera protectora, obligatoria según la mencionada ordenanza, para impedir que objetos y materiales de las obras puedan caer directamente al suelo.

En el artículo 14.1 del texto aludido, publicado el 13 de Abril del 90 en el B.O.P. se especifica como "Para la concesión de licencias urbanísticas en sus diversas variedades se estará a lo que establece el acuerdo municipal de concesión, siendo obligatoria la valla protectora desde el comienzo de la obra hasta su terminación, e igualmente será preceptiva la instalación de la visera protectora hasta la terminación, en

que deberá ser retirada". Posteriormente en el artículo 14.2 se abunda en el tema: "La visera protectora deberá instalarse obligatoriamente cuando el edificio llegue al segundo forjado por encima de la rasante, con una misma característica superior al ancho de la acera que se colocará en el primer forjado por encima de la antedicha rasante".

Se cumple poco la Ordenanza

"En lo que llevamos de legislatura sólo he visto una obra en la ciudad con esta visera protectora y ello por la profesionalidad de los constructores, no porque el Ayuntamiento hiciera nada --indica García Simón-- la visera sirve para evitar accidentes por caída de material. He podido comprobar como en un punto concreto, junto al Cuartel de la Guardia Civil, en una obra en construcción, se encauza a los peatones a través de los pasos de cebra, a "pasar" por debajo de esa construcción, que no tiene visera, ocasionándose un peligro mayor ya que es zona muy transitada por niños, al existir un colegio en sus proximidades, mientras por encima circulan

materiales de la obra. En otro lugar (también con paso obligado para muchas personas) se da la misma circunstancia, concretamente al inicio de la calle del Sol, frente al jardín Martínez Parras, en ese caso se elimina la visera, sustituyéndola por una serie de redes instaladas, que ofrecen una protección diferente, según dictan las normas de Seguridad e Higiene del Trabajo, que indica como estas redes sirven de protección en caídas de los propios trabajadores y deben irse subiendo conforme avanza el forjado, mientras que aquí no se mueven, incumpliendo la normativa vigente, sin que al Ayuntamiento parezca importar mucho el cumplimiento de esta ordenanza, que en su día el mismo promulgó".

Evitar accidentes

José García Simón indicó que, a pesar de que la instalación de estas viseras protectoras sea un gasto para las construcciones, esto no supone una cantidad excesiva, máxime teniendo en cuenta la seguridad que pueden ofrecer para los ciudadanos, eliminado cualquier accidente que en un momento

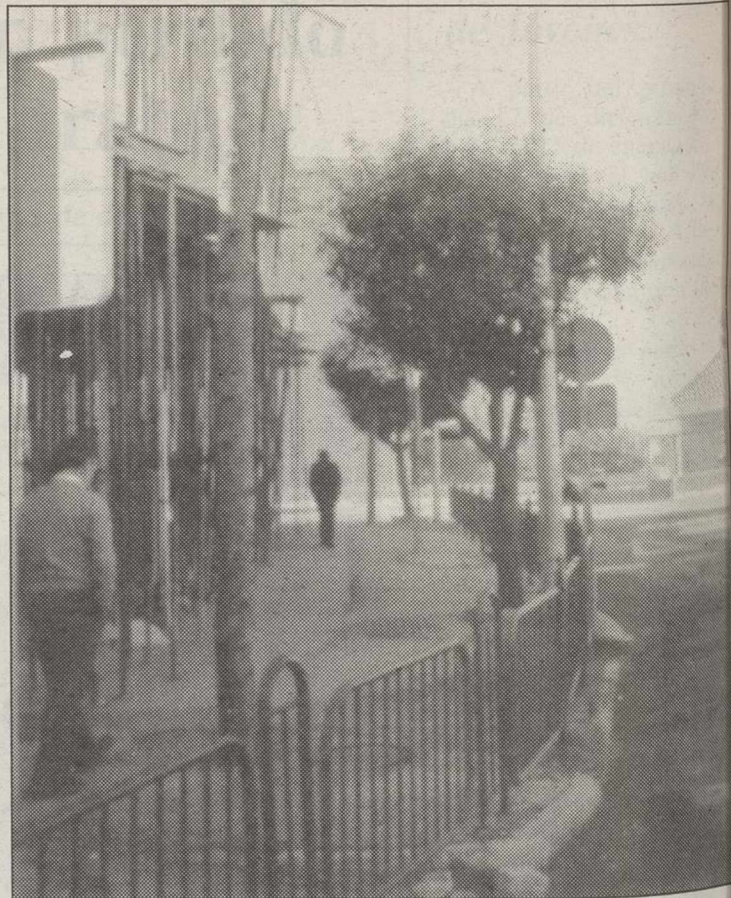

Irregularidades en numerosas obras.

pueda producirse y el primero que debe actuar en materia de prevención es el propio Ayuntamiento, haciendo cumplir la ordenanza que en su día promulgó: "Existe un inspector de obras que debe velar por el cumplimiento de lo legislado, como debe hacerse por parte de la Oficina Técnica o la concejalía de obras y si no se actúa con más energía será porque así se lo marcan. Para mí estos aspectos tienen mayor importancia que la labor de caza y captura o expedientes de edificaciones que puedan ser ilegales, con ánimo recaudatorio para el Ayuntamiento. También la jefatura de la Policía Local, cuando reciba las ordenes oportunas, debe actuar en este sentido".

El concejal del PP manifestó

que no sabe si el incumplimiento de esta ordenanza se hace por desconocimiento de los afectados: "Creo que todos verían de buen grado la obligatoriedad de esa norma, si desde el propio Ayuntamiento existiese un interés más fuerte en hacerla cumplir, ya que a todos nos gusta pensar que se hace lo posible para respetar la seguridad y evitar accidentes, que desgraciadamente se producen con más frecuencia de lo que parece. El desconocimiento de la ley no exime de su cumplimiento y si las obras que no tengan instaladas estas protecciones pueden ser responsables de cualquier problema, no eximo de esa responsabilidad al propio Ayuntamiento, que en su día aprobó la normativa y no se encargó de su difusión".



Sociedad Española de Seguridad Industrial, S.A.

EXTINTORES Y MATERIAL CONTRA INCENDIOS

Ctra. Santa Catalina - Camino de la Cruz Quebrada, s/n.

Teléfonos 84 16 54 - 84 15 08

MURCIA

AVISO

Teniendo conocimiento a través de numerosos clientes de que existen en Albacete, agentes comerciales incontrolados que realizan visitas en nuestro nombre, produciendo numerosas deficiencias en el servicio de mantenimiento de extintores de incendios, hacemos saber:

- 1º Que estos agentes no pertenecen a nuestra firma comercial.
- 2º Que esta firma no se ha asociado, ni fusionado con ningún otro (AEX, S.L. o Extintor, S.L.)
- 3º Que declinamos cualquier responsabilidad sobre el trabajo realizado por los citados agentes comerciales.
- 4º Sólo admitiremos cualquier reclamación cuando los visitantes sean Serafín Cifo Perona o Miguel Angel Cifo González, de la firma SESISA de Albacete.

Lo que comunicamos para general conocimiento en Albacete a 25 de Noviembre de 1992

EL DELEGADO PROVINCIAL
Serafín Cifo Perona

haus

BOUTIQUE

Comunica que a partir del día 1 de Diciembre comienza sus sensacionales rebajas con el 30% y el 50% de descuento

EDIFICIO CENTRO

ALBACETE

AUXILIARES ENFERMERIA

Comunican que el próximo día 1-12-92 tendrá lugar una reunión informativa sobre BOLSA DE TRABAJO AUXILIARES EN PARO lugar Mayor 52, hora 11 de la mañana

Reunión sobre transporte en UGT

A las doce de esta mañana tendrá lugar en la sede de UGT en Hellín, en la Casa del Pueblo, una reunión informativa de la Federación Provincial de Transportes y Telecomunicaciones de esta central sindical, con motivo de la presentación de los nuevos cursos de Acceso a la Profesión de Transportista, para el ejercicio de 1993. Los cursos se vienen realizando en la Unión Comarcal de Hellín, de UGT desde el año 89, habiendo dado como fruto, según manifiesta el sindicato, la solución para muchos profesionales del transporte por carretera. En el año 92, de treinta alumnos de la comarca hellinera, presentados en las distintas habilitaciones profesionales del transporte, en exámenes realizados, tanto en Albacete como en Toledo, el número de aprobados fue de 26. A la reunión de hoy asistirán Luis Sánchez Requena y José María Encarnación Alfaro, secretarios General y de Acción Sindical, respectivamente de la F.P.T.T.C. - UGT de Albacete.

Hellín y su comarca

Comenzaron el pasado lunes en Hellín y pedanías

La Universidad Popular inició sus actividades antes de la renovación del próximo año

El pasado lunes comenzaron las clases de los distintos cursos que llevará a efecto la Universidad Popular hasta primeros del año próximo, momento en que comenzará un nuevo ciclo innovador este año. Las actividades se realizarán en Hellín y pedanías, sin que se hayan ofrecido datos sobre el número exacto de alumnos en cada especialidad.

A. ROMERO

Desde el pasado lunes han entrado en actividad los cursos que la Universidad Popular impartirá durante los últimos meses de este año, antes de que sufra una remodelación en las materias programadas de cara al 93, donde como ya anunció en su momento Luscinda Carreres, concejala de Cultura, se comenzarán a impartir otra serie de actividades de un carácter netamente innovador.

A pesar de ello el cambio ya ha comenzado a notarse en las actividades recién iniciadas, como es el caso de la ampliación del taller de Corte y Confección, al apartado de Diseño de Moda y la sustitución de las Sevillanas por las Danzas Regionales en conjunto. Esto, unido a cursos nuevos, como el Publicidad Gráfica, son algunas de las novedades recién iniciadas, de las que hasta la fecha no se ha facilitado el índice de aceptación popular, ya que no se ha comunicado el número de alumnos que asisten a las mismas, una vez terminado el periodo de matriculación y comienzo de las clases.

Horarios de clases

A partir de Enero se iniciarán cursos específicos sobre historia local y otras actividades de carácter innovador, acompañadas de charlas, conferencias y otros actos complementarios, mientras eso ocurre, el horario de clases será el siguiente: en el Centro de Santa Clara se ofrecerán de lunes a viernes, en horario de 12,30 a 13,30, teórico del carnet de conducir, martes y jueves, de 15 a 17 y de 18 a 20 de Moda y Diseño. Lunes y miércoles, de 15,30 a 17,30, Corte y Confección, Danza y Bailes Regionales se ofrecerán lunes (19,30 a 20,30) martes (12,30 a 13,30 y 16,30 a 17,30) jueves (12,30 a 13,30 y 16,30 a 17,30). Estética se ofrecerá los martes y jueves, de 10 a 12 y de 19 a 21). Manualidades: martes y jueves en el mismo horario que el anterior. Pintura: lunes y miércoles, de 16 a 18 y de 20 a 22. Publicidad Gráfica: lunes y miércoles, de 18 a 20.

En el instituto Lope de Vega se impartirá fotografía los martes de 17 a 21. Por otra parte el curso de Corte y Confección se amplía a las pedanías de Cancaix, Minas, Agra y Agramón, mientras que Graduado Escolar se ofrecerá en Agra, Nava de Campaña, Isso y Agramón, igualmente se ofertan

diversos cursos en las asociaciones de vecinos de los barrios hellineros: San Roque (Corte, Confección y Diseño de Moda,

así como Danzas y Bailes Regionales), en el barrio del Corazón de Jesús se ofrecen las Danzas y Manualidades.



Luscinda Carreres.

NACE EN ALBACETE UN NUEVO CONCEPTO DE VENTA EN JOYERIA

ITALJOYA.
Apréndase este nombre por razones de peso. Porque en Italjoya las Joyas en Oro de 18 Kilates de Primera Ley, se valoran según su peso en oro. Con Certificado de Garantía. Interesante, ¿no? Desde ahora, al comprar joyas, haga valer su dinero. Por razón de peso.

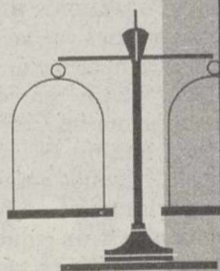

ITALJOYA

Un precio de oro.
Un regalo de peso.

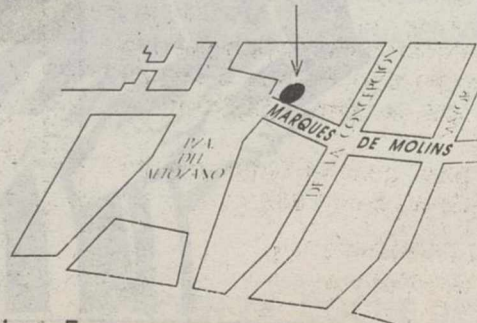

Marqués de Molins, 5

HOY SUBASTA

1.500 OBRAS EN SALA

PINTURA

ANTIGUA Y MODERNA

900 CUADROS 100 AUTORES

600 OBJETOS DE ARTE

EXPOSICION

DEL 26 AL 29 DE NOVIEMBRE

SUBASTAS

VIERNES 27
SABADO 28
DOMINGO 29
A LAS 8,30 H. TARDE

HOTEL LOS LLANOS

ALBACETE
ENTRADA NOROCCIDENTAL

Almansa

Organizada por la Asociación Ecologista de Defensa de la Naturaleza (AEDE-NAT), Carlos Bravo, biólogo y portavoz de Greenpeace desarrolló una interesante conferencia sobre el tema "Problemática Nuclear: Incidencia social y medio ambiental". Entre otras cosas Bravo afirmó que la energía nuclear está actualmente condenada a la decadencia debido, fundamentalmente, a los insuperables problemas con los que se enfrenta: económicos, medio ambiente y seguridad.

Luis BONETE PIQUERAS

La Asociación Ecologista de Defensa de la Naturaleza (AEDE-NAT), organizó, dentro del ciclo de conferencias 92-93, "Vivir mejor, destruir menos", una interesante conferencia en el salón de actos de la Casa del Pueblo, a cargo de Carlos Bravo, biólogo y portavoz de la organización ecologista internacional Greenpeace. El portavoz de Greenpeace basó su conferencia, fundamentalmente, en la "Problemática Nuclear: incidencia social y medio ambiental", a la vez, Bravo aprovechó su estancia en Almansa para presentar de manera oficial un informe sobre la energía nuclear que ha sido elaborado por Greenpeace y el Servicio Mundial de la Energía. Quizás el aspecto más desta-

En una conferencia organizada por Greenpeace en Almansa

Afirman que la energía nuclear está condenada a la decadencia

Se destacaron los numerosos problemas económicos y de medio ambiente

cable de dicho informe, fue el anuncio público del decaimiento paulatino que está sufriendo la energía nuclear basado en las cifras que maneja Greenpeace y, por las cuales, actualmente es menor la potencia nuclear instalada que la que se está desmantelando, lo que ha llevado al Servicio Mundial de la Energía a sacar en conclusión que la energía nuclear, lejos de ir en aumento, está completamente en declive.

A lo largo de su conferencia, Carlos Bravo afirmó que es mucho mejor invertir en eficiencia energética y energías renovables con el fin de poder solucionar los graves problemas energéticos del planeta que en energía nuclear, ya que, "ésta -dijo-, es una energía cara, es una energía contaminante, es peligrosa y encima de todo esto, presenta unos problemas irresolubles sobre qué hacer con los residuos que genera".

Nadie sabe qué hacer con Vandellós I

LA TRIBUNA tuvo la ocasión de hablar con el portavoz

de Greenpeace sobre diferentes asuntos relacionados con la problemática nuclear en general. Referente a si en España existía una concienciación clara sobre este problema y si se estaba procediendo a la puesta en marcha de una política orientada a desmantelar las plantas atómicas españolas, Bravo afirmó, que actualmente solamente se va a desmantelar la instalación de Vandellós (cerrada tras su último accidente). "Desgraciadamente -dijo-, en España todavía se contempla la posibilidad de proceder a un cierre efectivo de las centrales ubicadas aquí. La única central que está en vías de desmantelamiento tras el accidente que sufrió en el 89 es Vandellós I; ENRESA que es la empresa encargada de su desmantelamiento -afirmó Bravo-, no sabe qué hacer y como hacerlo. En la actualidad está esperando a ver qué es lo que hace Francia con unas centrales gemelas a las de Vandellós I. Lo único que se ha hecho hasta ahora es descargar parte del combustible (tardará entre tres y cuatro años en descargar las 450 toneladas que

contiene). Para dar una idea del tremendo problema que esto supone -dijo-, Vandellós I tendrá que estar unos quince años quieta para que baje el nivel de radiactividad en alguna de sus partes, para poder proceder entonces, a desmantelar partes convencionales como la turbina; con la vasija del reactor, hay que decir que no tienen nada claro qué es lo que se debe de hacer. Todo este proceso costará tanto como el construirla, ciento de miles de millones de pesetas".

"Las centrales solamente son seguras cuando se están diseñando"

Hablamos con Carlos Bravo, de la cercanía a Almansa de la Central Nuclear de Cofrentes y de los últimos problemas sufridos por esta instalación, a la vez que de las declaraciones vertidas por el portavoz de dicha central en el sentido de que esta planta es de las más seguras del mundo. Para el portavoz de Greenpeace ninguna central es segura, solamente son seguras en el papel, cuando se están diseñando -dijo-. "Una vez que las Centrales se ponen en funcionamiento se ve que continuamente tienen una serie de fallos, muestra de ello son los últimos problemas que han afectado a la planta de Cofrentes; problemas -dijo-, que por su reiterada repetición, están siendo seguidos muy de cerca, a parte de por Greenpeace también por AEDENAT".

Para Carlos Bravo, las últimas emisiones a la atmósfera de gases nobles y de yodo por encima de lo que es habitual de la planta de Cofrentes demuestra que no es tan segura como sus dueños aseguran: "Estos accidentes -añadió Bravo-, demuestran que la energía nuclear no es tan segura como afirman las compañías eléctricas. Durante este año el accidente nuclear más grave ocurrido ha sido el de Sosnovivor

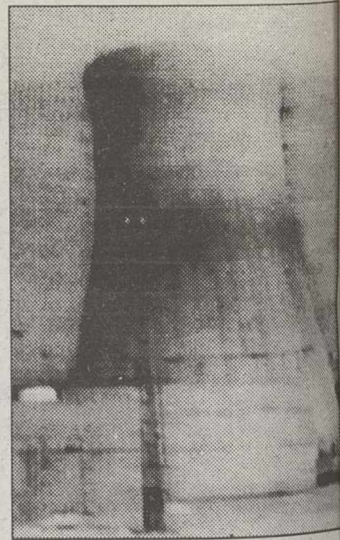

Central de Cofrentes.

(Rusia), en la que se produjo una pequeña fusión parcial del núcleo debido a una varilla del combustible (incidente éste causante de la última parada no programada de la central de Cofrentes)".

Noticias sobre el "Chernobyl flotante"

Aprovechando la visita a Almansa del dirigente de Greenpeace, y debido a que su organización tiene un barco tras la estela del "Akiru Maru" (buque japonés que transporta toneladas y media de plutonio enriquecido a través de aguas internacionales con destino a Japón), le preguntamos sobre las últimas noticias que se tenían sobre este polémico transporte. Barvo afirmó a LA TRIBUNA que, "entre el pasado lunes y martes -dijo-, el "Chernobyl flotante" decidió tomar la ruta que le llevará a Japón a través del cabo de Buena Esperanza. En principio tenía tres rutas posibles: Canal de Panamá, Cabo de Hornos o el de Buena Esperanza; debido a la oposición internacional y, mientras el Gobierno de Japón presionaba políticamente a países como Chile, Argentina o Panamá, el barco ha decidido finalmente viajar hacia Japón pasando por el Cabo de Buena Esperanza. Probablemente, pasará por debajo de Australia ya que éste país no le ha prohibido el paso de momento. En concreto, el "Akiru Maru", tras realizar más de 17.000 millas marinas, arribará a Tokio probablemente a finales de diciembre".

VIII Encuentro de Corales 1992

- Albacete: 4 y 11 de Diciembre
- Casas Ibáñez: 5 de Diciembre
- Madrigueras: 5 de Diciembre
- Caudete: 7 de Diciembre
- Almansa: 12 de Diciembre
- Villarrobledo: 13 de Diciembre
- La Roda: 18 de Diciembre
- Higueruela: 23 de Diciembre

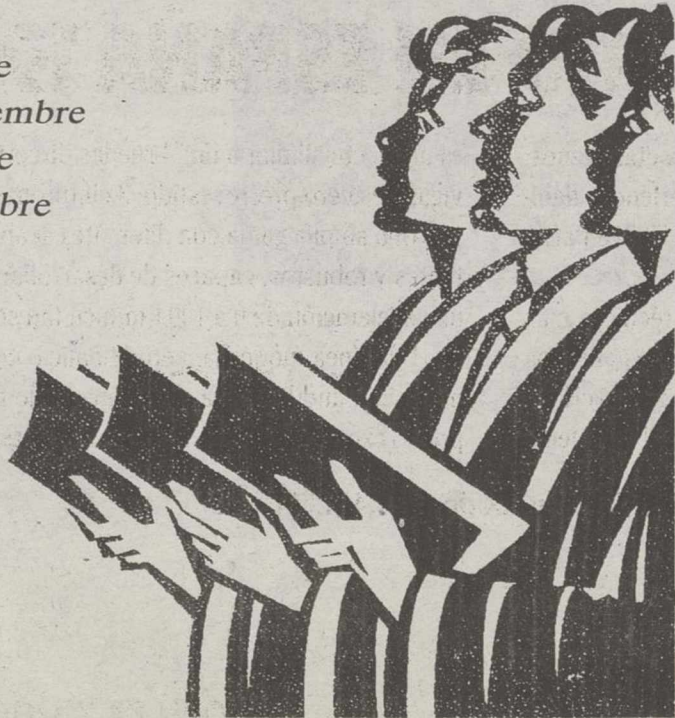

Piden más participación de padres en Consejos Escolares

La Comisión de Gobierno del Ayuntamiento de Almansa, tras la habitual reunión semanal, informó favorablemente sobre la adquisición y compra de juguetes y material didáctico con destino a las Escuelas Infantiles por un valor superior al millón de pesetas. El asunto más importante de los tratados en la última reunión, hizo referencia a la propuesta por parte del Ayuntamiento de Almansa a la Dirección Provincial del Ministerio de Educación y Ciencia, para que a su vez este organismo transmita al Ministro

de Educación que, "en aras de una mayor participación de los padres en los Consejos Escolares de todos los centros docentes, aumente su representatividad en ellos. Se trataría de lograr un mayor equilibrio entre los distintos estamentos que configuran el Consejo Escolar. De esta manera -afirma el escrito del Ayuntamiento-, coincidiríamos con las sugerencias que el Consejo Escolar del Estado hizo en su momento al citado Ministerio, a la vez que posiblemente suponga mayor interés de los padres por la educación de sus hijos.

NUEVO CITROËN ZX



HASTA 160.000 PTAS. DE AHORRO

Modelo presentado: Citroën ZX Sport.

COCHE DEL AÑO EN ESPAÑA 1992

Ahora el nuevo Citroën ZX le costará hasta 160.000 pesetas menos. Y podrá disfrutar del coche que ha heredado toda la experiencia, fiabilidad y robustez del Citroën ZX Rallye Raid, campeón del Rallye París-Dakar '91 y del Rallye París-Moscú-Pekín '92.

El nuevo Citroën ZX ha sido sometido a las pruebas técnicas más exigentes en circuitos cerrados y ha superado los más duros ensayos técnicos sobre seguridad: neumáticos Michelin de última generación y máxima adherencia, tren trasero con efecto autodireccional que gene-

ra un efecto similar a un "4 ruedas directrices", estructura especial con vigas de acero prerrevestido, 3 cinturones traseros de seguridad...

Una amplia gama con diferentes acabados. Motores modernos, potentes y robustos, capaces de desarrollar, en su versión ZX 16 válvulas, una aceleración de 0 a 100 Km/h en tan solo 8,5 segundos.

Una línea moderna, aerodinámica, compacta... Un estilo excepcional, inconfundible para un campeón de raza que puede disfrutar a un precio excepcional: con un ahorro de hasta 160.000 pesetas.

Nueva gama Citroën ZX desde 1.414.000 ptas*



*Precio máximo recomendado. Incluye IVA, transporte y oferta promocional. Valido hasta fin de mes para vehículos en stock en Península y Baleares. No acumulable a otras ofertas promocionales.

CITROËN ZX. COCHE DEL AÑO EN ESPAÑA 1992.

Ossa de Montiel

En el Centro Social Polivalente, después de la Misa

La Banda Municipal festejó un año más Santa Cecilia

Antonio ESCRIBANO

Un año más, y como ya viene siendo habitual por estas fechas, la Banda Municipal celebró con gran esplendor y brillantez el día de su patrona Sta. Cecilia.

La jornada empezó con la celebración de la Sta Misa, a la que asistieron la práctica totalidad de los componentes con su maestro a la cabeza, los familiares y amigos. Después, se trasladaron al centro Social y Polivalente, donde tuvo lugar la celebración, a nivel más popular. Allí, rodeados de numeroso público y en torno a un vino de honor, tuvieron lugar las distintas actuaciones musicales. Empezaron los más "peques", es decir, los que se están iniciando, y cuya actuación consistió en solfear un par de fragmentos musicales, siendo muy del agrado de la concurrencia, si en cuenta tenemos el escaso tiempo que éstos chavales están asistiendo a clase. No hay que olvidar que estos niños representan la semilla de los futuros músicos locales. Seguidamente, le tocó el turno a la Rondalla, que se presentó con un nuevo repertorio, que fue muy bien interpretado, recibiendo al final de su actuación una calurosísima ovación, como



Ossa de Montiel.

reconocimiento a su buen hacer. Y finalizó esta jornada estrictamente musical, con la actuación de la Banda Municipal de Música, que como es costumbre ofreció un rico y variado repertorio, mostrando en todo momento una excelente conjunción entre sus componentes, y una constante superación, lo que supuso un auténtico broche de oro a esta jornada de música, convivencia y cordialidad entre todos los asistentes. Recordar que al frente de todas las formaciones musicales, estuvo el Director de las

mismas que no es otro que J. Fco. Castell, que estuvo inmensurable, con su sabia y magnífica dirección, sacando de todos y cada uno de los chavales todo el ingenio y saber musical que llevan dentro. Como homenaje, a la labor desarrollada, fue obsequiado por sus alumnos con varios obsequios, siendo el momento más emotivo del acto, cuando los componentes de la Banda le hicieron entrega de un "artístico atril", que hizo aflorar lágrimas en sus ojos. ¡Enhorabuena a todos! por la jornada vivida.

El maíz americano va a seguir llegando a España

CL

Los ministros de Agricultura de la CEE debatieron, en su última reunión en Consejo, la cuestión de las importaciones de maíz y sorgo procedente de países terceros, fundamentalmente de Estados Unidos, que España ha venido realizando en el marco del acuerdo CEE/EEUU. Este acuerdo finalizaba en 1990 y ya fue prorrogado al año 1991.

El tema a debatir era la ampliación del mismo durante un año más: 1992.

La Comisión Europea y Estados Unidos han llegado a un acuerdo para esa prórroga, que debe sólo recibir el visto bueno del Consejo de Ministros para ser definitiva. Una vez aprobada, entrarán en España, un año más, 2 millones de toneladas de maíz y 300.000 toneladas de sorgo, de las que se deducirán las cantidades de productos sustitutivos de los cereales procedentes de los países que se benefician de este acuerdo.

No obstante, la primera subasta para adjudicar el cereal no podrá realizarse antes del próximo mes de enero, según ha señalado el ministro de Agricultura, Pedro Solbes, ya que la Comisión se ha retrasado considerablemente y son varios los trámites a cumplir.

En consecuencia, las primeras partidas no empezarán a entrar hasta mediados del próximo mes de febrero y en

cualquier caso, los operados de los mercados agrarios están preparando para recibir el maíz y el sorgo americano.

Objeciones a la regionalización

Por otra parte, la Confederación del Cooperativas Agrarias de España (CCAEE) planteado algunas objeciones al plan de regionalización de cultivos herbáceos elaborado por la Administración en lo que respecta al maíz.

Según esta Confederación, división de la superficie máxima de regadío entre maíz y otros cereales perjudica a uno y otros.

La CCAEE afirma que es visible una notable reducción del cultivo del maíz, cuya superficie se situará muy por debajo de las 408.554 hectáreas de superficie máxima garantizada en España.

Sin embargo, los demás cereales de regadío no podrán aprovechar esa superficie dedicada al maíz sin sufrir una penalización en el importe de las ayudas (por superación de su superficie, fijada en 716.777 hectáreas).

La solución más apropiada según la Confederación de Cooperativas Agrarias sería definir una superficie de base única de 1.125.333 hectáreas, para el regadío, sin distinguir entre unos cultivos y otros.

PETROGAL GALP

¿Sabía Vd. qué...?



- * Desde este año, 1992 se ha liberalizado totalmente la importación de combustibles para el mercado nacional.
- * Va a poder comparar calidades, comprobar rendimientos y disponer de ventajas económicas en aprovisionamiento de sus gasóleos
- * En Europa, la mayor parte de los suministros de gasóleos industrial y de calefacción, se conciertan y distribuyen directamente entre las Compañías y los clientes dotados de depósito propio.

- * Si su empresa, Cooperativa, flota de vehículos, etc., consume más de una cisterna (30.000 litros)/mes, le interesa poseer una instalación fija o un depósito móvil con surtidor incorporado.
- * Tendrá un control exacto de su consumo, de la calidad, una mayor autonomía y comodidad de servicio y quedará su negocio más protegido frente a las incidencias de huelgas, cambios de precio, desabastecimientos, etc.

-PETROGAL, posee tres Refinerías situadas en PORTO, LISBOA y SINES.

-PETROGAL, dispone de una capacidad de tratamiento de crudo de 14 millones de Tm/año, siendo su Refinería de SINES la más moderna y la de mayor capacidad de las refinerías existentes en la Península Ibérica.

-PETROGAL, gestiona más de 1.200 Estaciones de Servicio GALP y está implantando una amplia Red de Estaciones propias en España.

-PETROGAL, dotada en sus Plantas de la reciente tecnología de Control Automático de Procesos abastece al mercado, entre otros productos de Gasóleos obtenidos por Destilación Directa de elevada pureza con muy bajo contenido de azufre y de cenizas y de alto rendimiento energético.

-PETROGAL, garantiza en cada cisterna al cliente, mediante los precintos y certificados SAYBOLT, el cumplimiento de las especificaciones tanto de la normativa de la C.E.E. como de la Reglamentación Española.

-PETROGAL, financia y construye instalaciones a Clientes para Consumo Propio y entrega, para su abastecimiento, depósitos móviles GALP, de distintas capacidades, a empresas de obras públicas, construcción, graveras...

AHORA YA PUEDE ELEGIR

TELEFONO: 25 10 20

CONTESTADOR 24 HORAS: 25 10 09

TAMBIEN OFRECEMOS VENTAJAS ECONOMICAS DURANTE LA PROXIMA SEMANA

HASTA 3.000 L

DE 3.000 L. EN ADELANTE.....

44 Ptas.

41'7 Ptas.

Organizadas por La Delegación Provincial de la Consejería de Agricultura de Castilla-La Mancha

Jornadas sobre Elaboración y Comercialización de Aceite de Oliva



El profesor italiano, Giacomo Laterza, intervino como ponente en varias ocasiones durante las Jornadas

El profesor y prestigioso empresario italiano de la firma Cornello S. A., Giacomo Laterza, participó recientemente en las Jornadas sobre Elaboración y Comercialización de Aceite de Oliva, que se celebraron en la Escuela de Capacitación Agraria de Albacete, organizadas por el Negociado de Cooperación de la Delegación Provincial de la Consejería de Agricultura de Castilla-La Mancha.

El objetivo de dichas Jornadas no era otro que el de informar de una manera amplia y completa a las cooperativas de la provincia de Albacete sobre la forma de potenciar al máximo las calidades y cualidades de los aceites de oliva, así como de su comercialización, sin dejar a un lado los nuevos métodos que tan profundamente están transformando las técnicas de elaboración.

“Este año -manifestó el señor Giacomo Laterza- siete almazaras albacetenses han adquirido el sistema continuo de extracción de aceite ecológico-reversible de nueva tecnología, de la firma italiana CORNELLO S.A.. Este sistema les permite elaborar la aceituna con o sin adición de agua, durante el proceso productivo”.

“Este curso -manifestó el profesor- va dirigido, esencialmente, a aquellos gerentes de cooperativas que han de tener un conocimiento exhaustivo sobre la extracción y calidad del aceite, sistema de comercialización y contabilidad de la propia cooperativa. Estoy en Albacete en calidad de técnico para enseñar a estas personas la forma adecuada de utilizar la nueva tecnología de Cornello S. A.”.

El mayor rendimiento

Para el señor Giacomo, “La finalidad siempre es obtener un mejor resultado, pues se

Cómo se puede y se debe potenciar la calidad y cualidad del aceite de oliva en las cooperativas, y activar su comercialización, principal objetivo de las Jornadas

da el caso de que muchas veces se compra maquinaria nueva, sin conocer las características de la misma. Lo principal es mejorar la calidad del aceite y esto sólo se consigue empezando por abajo, desde el mismo agricultor, que debe disponer de los medios para que su aceituna dé el máximo rendimiento; también las almazaras tienen la obligación de dar al agricultor el máximo provecho en la extracción del aceite, tanto en calidad como en cantidad”.

En opinión del técnico y empresario italiano, el mayor problema de las cooperativas de aceite en estos momentos es el de la comercialización: “Para producir calidad, hay

que invertir y sólo se invierte si existe una economía agila. La comercialización adecuada del producto final es una lucha constante del productor de aceite y para ello hay que contar con el arma de la calidad”.

Laterza continuó diciendo que “adecuar la tecnología y maquinaria de las almazaras es fundamental en una provincia como Albacete donde la producción de aceite no es el recurso fundamental de su sistema agroeconómico; sólo así podrá centralizar la producción de la comarca, con lo que las pequeñas almazaras, sin recursos tecnológicos ni financieros tenderán a desaparecer o integrarse en sistemas cooperativistas. El cierre

“El sistema tradicional en la elaboración del aceite está dejando paso a uno mucho más sofisticado y avanzado que mejora ostensiblemente la calidad del producto final”.

de estas almazaras es una consecuencia lógica ya que aquí no ocurre como en Jaén, donde el volumen de negocio que se mueve con la aceituna es muy grande. En Albacete sólo sobrevivirá la almazara con capacidad para obtener aceite de calidad y poder comercializarlo”.

Sistemas continuos de extracción

El técnico añadió que para sobrevivir en el sector, las almazaras deberán hacer ventas al por mayor y directas al consumidor final e insistió en la responsabilidad del agricultor para sacar el máximo partido a su producto: la

aceituna.

En la segunda parte de su intervención dentro de las Jornadas, Giacomo Laterza abordó igualmente los “Sistemas continuos de extracción”, los cuales se hallan en pleno proceso de evolución.

“El sistema tradicional del capacho y la fuerza hidráulica está dejando paso a uno más avanzado en el que se utiliza la fuerza centrífuga para extracción del aceite; el capacho es un elemento negativo para el rendimiento del producto, y se está sustituyendo por la maquinaria de acero inoxidable que mejora ostensiblemente la calidad del producto final. Nuestro objetivo, es poner los medios necesarios para que el aceite de oliva sea un producto rentable para el agricultor y el elaborador, además de ofertar al consumidor un producto de calidad garantizada”.

Por último, el técnico apuntó que la producción de aceite en Albacete, al ser un sector marginal en la provincia, tiene una parte positiva y otra que no lo es tanto; por un lado, al ser baja la producción de aceite existen más posibilidades de colocar la cosecha; pues Albacete es una provincia con más demanda que oferta; por otro, el agricultor se encuentra con la desventaja de no contar con incentivos que le inviten a invertir su dinero para una mayor producción y tampoco adquiere los conocimientos necesarios para aumentar la calidad de su aceituna.

Las Jornadas contaron con la presencia de varios ponentes con gran peso específico dentro del sistema productivo español, entre los que destacan, Manuel Hermoso Fernández, del Centro Elaiotecnía de Jaén; José Luis del Río Bueno, delegado de Agricultura de Albacete; José Alba, del Instituto de la Grasa de Sevilla. (R.)

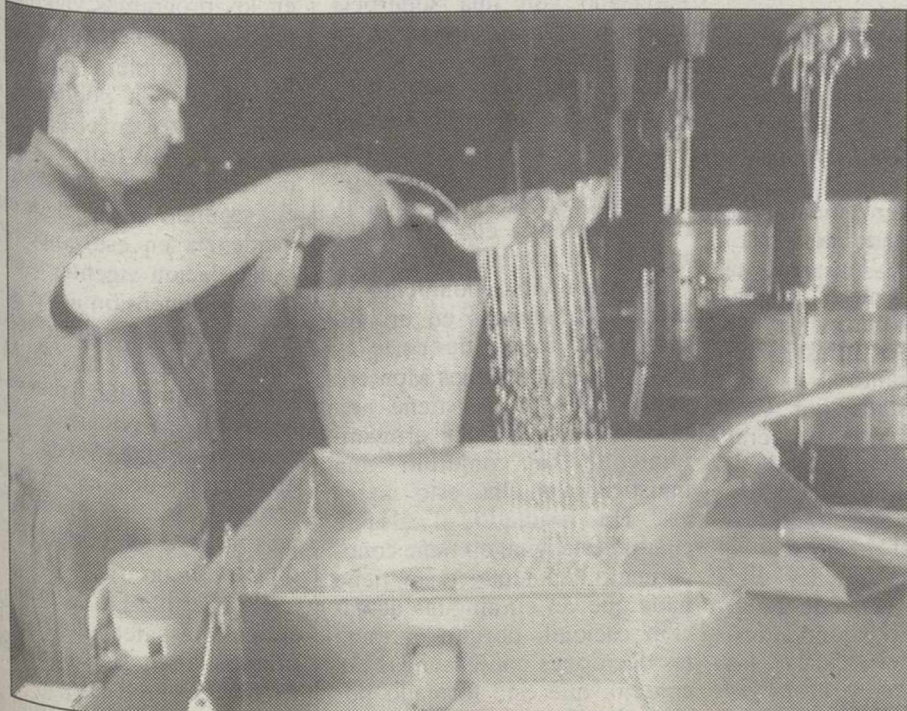

El sistema tradicional es sustituido por uno más avanzado que mejora la calidad del producto.



El agricultor, el primer eslabón de la cadena para conseguir un aceite de calidad.

Villarrobledo

Ante la polémica suscitada por la expropiación municipal de unos terrenos

Marcos Montero defiende la actuación del Ayuntamiento en el Polígono Industrial

"No se puede paralizar el desarrollo de un polígono para el que hay grandes perspectivas"

El secretario de la sociedad encargada de gestionar los terrenos del polígono industrial de Villarrobledo (SAPRES), Marcos Montero, ha rebatido las acusaciones vertidas contra el ayuntamiento por Carmen García Moya, hija del propietario de unos terrenos que han sido objeto de un expediente de expropiación forzosa por parte de la corporación roblense.

Luis SAINZ DE MEDRANO

Marcos Montero, en su calidad de miembro del consejo de SAPRES por el ayuntamiento, manifestó a LA TRIBUNA no querer entrar en ningún tipo de polémica en relación con este tema, pero quiso dejar claro que en lo que se refiere al polígono industrial "se están haciendo las cosas con criterios estrictamente profesionales", al tiempo que señaló que Carmen García Moya ha realizado unos ataques injustificados contra el ayuntamiento, al que acusaba de actuar de manera "caciquil" en este asunto, por no haber facilitado ninguna respuesta a la familia a un dictamen entregado el pasado mes de junio en el que se solicitaban respuestas concretas a diversas cuestiones relativas al proceso de expropiación de los terrenos.

Marcos Montero consideró que el precio solicitado por Carmen García Moya como pago por los terrenos en cuestión (3.000 pts. el metro cuadrado) "no se atiene a la realidad". A este respecto, el presidente de FEDA señaló que "en el polígono, en la primera actuación, se compraron terrenos entre 40 y 50 pts. el metro cuadrado, y parte de esos terrenos eran propiedad de alguna empresa mía. Se vendieron porque se entendió que era bueno para el desarrollo del polígono industrial. Posteriormente se pagaron a 75 pts., y en la última fase se han pagado a 150. No tiene ningún viso de realidad solicitar 3.000 pts. el metro cuadrado".

En cuanto a los ataques vertidos por la hija del dueño de los terrenos por la falta de respuesta municipal al dictamen enviado al ayuntamiento, Marcos Montero señaló que "no son oportunos, porque aunque el alcalde sea el presidente del polígono, es tan sólo uno de los miembros del consejo, que está integrado por siete personas, y SAPRES tomó una decisión (en este caso iniciar el expediente de expropiación de los terrenos) porque no se llegó a un acuerdo con los propietarios". Carmen García Moya aseguró asimismo que SAPRES ofreció pagar el terreno a 75 pts. el metro cuadrado con posterioridad a que este organismo le indicara que no tenía derecho a percibir cantidad alguna. En este punto, Marcos Montero indica que "con este planteamiento se pretende equivocar a la opinión pública. Si la expropiación del MOPU (realizada en 1983 para dar paso a una carretera) fue de una parcela

de 10.000 metros cuadrados, y como consecuencia quedaban ahora unos 1.000 metros a cada lado, que es donde ahora va a actuar SAPRES, hay que ver si el MOPU ha pagado la expropiación correspondiente a la variante o si se lo ha pagado todo, en cuyo caso no tiene derecho a recibir ninguna cantidad por parte de SAPRES".

Marcos Montero añadió que si Carmen García Moya hubiera acreditado que los 600 metros cuadrados que en estos momentos quedan de parcela útil son propiedad de su padre, Manuel García Calero, no habría sido necesario iniciar el proceso de expropiación, ya que SAPRES le hubiera pagado una cantidad. Montero añadió que el procedimiento normal consiste en llegar a un acuerdo de transacción ligeramente superior al precio de mercado, y que con este sistema no sólo él mismo ha cedido terrenos, sino muchas otras personas "a 40 pts. hace siete u ocho años, y en la última fase, a 150 pts."

El registro de los terrenos

Por lo que se refiere al título de propiedad esgrimido por la hija del dueño del solar como prueba de sus derechos, Marcos Montero indicó que "si esos terrenos están debidamente registrados, es su problema. En la escritura tendrá que figurar el coeficiente perdido en la expropiación anterior, porque, si no, estaría reclamando un terreno que no tiene". Según Montero, SAPRES nunca se ha negado a pagar los metros cuadrados que Carmen García Moya o su padre puedan demostrar que son de su propiedad. En cuanto a la falta de respuesta del ayuntamiento al dictamen remitido por la familia en relación con este tema, Marcos Montero señaló que es la corporación la que debe, en su caso, responder a este asunto; "yo no tengo ninguna atribución para contestar a este respecto, pero creo que ella (Carmen García Moya) parte de un criterio equivocado. SAPRES es una sociedad anónima, y el ayuntamiento es minoritario en su capital social, así que no tiene por que darle ninguna respuesta. Si esos escritos que mandó los hubiera remitido a SAPRES, hubieran recibido una respuesta adecuada".

La hija del propietario de los terrenos objeto de expediente de expropiación había asimismo facilitado unos datos según los cuales únicamente un 25% de los terrenos del polígono industrial de Villarrobledo estarían



Marcos Montero.

ocupados por empresas, mientras que el resto habría sido adquirido por especuladores. Marcos Montero fué tajante en este punto al señalar que "los terrenos nunca han sido vendidos con criterios especulativos por parte de SAPRES, sino a precios muy bajos en el mercado para ir asentando nuevas industrias. Yo no puedo cuantificar exactamente los metros que se han vendido y los que quedan útiles, pero el polígono industrial de Villarrobledo es el que mejor ha funcionado en su desarrollo de los que hay en la provincia de Albacete en los últimos cuatro años. La primera fase se vendió, y no en un porcentaje del 25%, sino cercano al 75%. Ahora sólo quedan dos o tres parcelas de grandes dimensiones por vender, porque el polígono, cuando hace actuaciones, diseña parcelas que puedan recoger cualquier tipo de industria. De momento no ha venido ninguna industria grande, aunque existen perspectivas de que venga, y hay que dejar libres parcelas de gran extensión por si viniera una industria que dice que necesita 25.000 metros cuadrados, por ejemplo".

Marcos Montero añadió que de estar terminada la tercera fase del polígono, que aún está en proyecto, y a pesar del mal momento económico, ya se hubieran vendido varias parcelas más. En cuanto a la pretensión manifestada por Carmen García Moya de recuperar los terrenos objeto de expediente de expropiación, el empresario roblense manifestó que "si no le interesa el precio que se le ofrece, como por ley está recogido que no se puede frenar el desarrollo del polígono industrial, es legal el realizar las inversiones, obras y urbanizaciones correspondientes en esos terrenos sin que a ellos se les

perjudique en absoluto, porque cuando el tribunal de expropiación determine el valor de los terrenos, SAPRES se lo paga". Marcos Montero añadió que los terrenos en cuestión pueden ser adquiridos por las personas que los reclaman "si contribuyen al coste de la urbanización. Tienen que entender que esos terrenos eran rústicos, y a través de la actuación de SAPRES se han convertido en industriales, y no pueden poseer esos terrenos con la calificación de industriales, aunque si lo quieren en las condiciones de mercado, permitándolo por lo que valga su inversión, no hay ningún problema, y se podría negociar".

En este momento, según indicó Marcos Montero, los terrenos reclamados tienen una forma irregular, por lo que no se podrían vender, ya que se romperían el resto de parcelas; "lo que se podría hacer es venderle un terreno delimitado y parcelado con una superficie equivalente, pero si quieren su terreno como estaba es difícil, porque tiene unas cotas delimitadas de irregularidades que no se atienen a lo que es una parcela, pero si se queda con una parcela de, por ejemplo, 6.000 metros, y ella tenía 600, tendrá que abonar la diferencia y la parte correspondiente al proceso de metros en urbanización al precio de coste".

Finalmente, Marcos Montero indicó que "si ella tiene una rabieta pensando que el ayuntamiento ha cometido una injusticia con ella, esto no es así. Ha insultado al alcalde cuando este igual no tiene conocimiento del tema, y no tiene nada que ver en ninguna actuación caciquil, porque él toma las decisiones consensuadas del consejo, que está formado por siete personas, y él es tan sólo una de ellas".

El cese anticipado forzoso llegará a 300 agricultores de la región

El Ministerio de Agricultura y Pesca (MAPA) ha enviado a las comunidades autónomas los criterios de distribución territorial para el Programa de cese anticipado en la actividad agraria que afectará a 5.000 agricultores por año y supondrá un gasto anual de 21.000 millones de pesetas. En nuestra región serían casi 300 los agricultores afectados, con un coste en torno a los 1.200 millones.

No obstante, las cifras que en un principio baraja el Ministerio para poner en marcha este programa previsto para cinco años, están pendientes de la aprobación final del Gobierno y supeditadas al acuerdo que se alcance con las comunidades autónomas en materia de cofinanciación. La financiación comunitaria para el cese anticipado en la actividad agraria será del 75 por ciento en aquellas regiones que pertenezcan al Objetivo número 1 y del 50 por ciento en las otras.

Aunque, de momento, el MAPA no propone fórmulas concretas para la financiación de las cantidades que no cubran las ayudas de la CE, la idea inicial es que se reparta al cien por ciento entre Administración central y comunidades autónomas, cuestión que será abordada entre otras en la Conferencia Sectorial del próximo día 2.

En la propuesta ministerial, a la que ha tenido acceso la agencia Efe, se barajan dos hipótesis de trabajo -dependiendo de la importancia que se dé a los diversos coeficientes que se manejan- que pueden ser mejoradas por los responsables autonómicos con las sugerencias que consideren oportunas. Así, para extraer el índice medio que se aplica en cada comunidad autónoma, se han tenido en cuenta el número de afiliados a la Seguridad Social del sector agrario entre 60 y 64 años, la participación en los programas vigentes y el peso de la actividad agraria.

En la primera hipótesis se considera a la población agrícola incluida en el entorno de 60 a 64 años como el factor más importante, en tanto que en segundo lugar figuraría la incidencia en ese colectivo de la legislación vigente, y en tercero, la dimensión agraria.

Sin embargo, en la segunda hipótesis los expertos del Ministerio de Agricultura dan el mismo peso a la población afiliada a la Seguridad Social y a la aplicación de la normativa actual, a la vez que adquiere más relieve el coeficiente de dimensión agraria.

En Castilla-La Mancha, los agricultores afectados según la primera hipótesis serían 280, y 15 más según la segunda. Los millones invertidos serían respectivamente 1.176 y 1.239.

La Tribuna

de Albacete

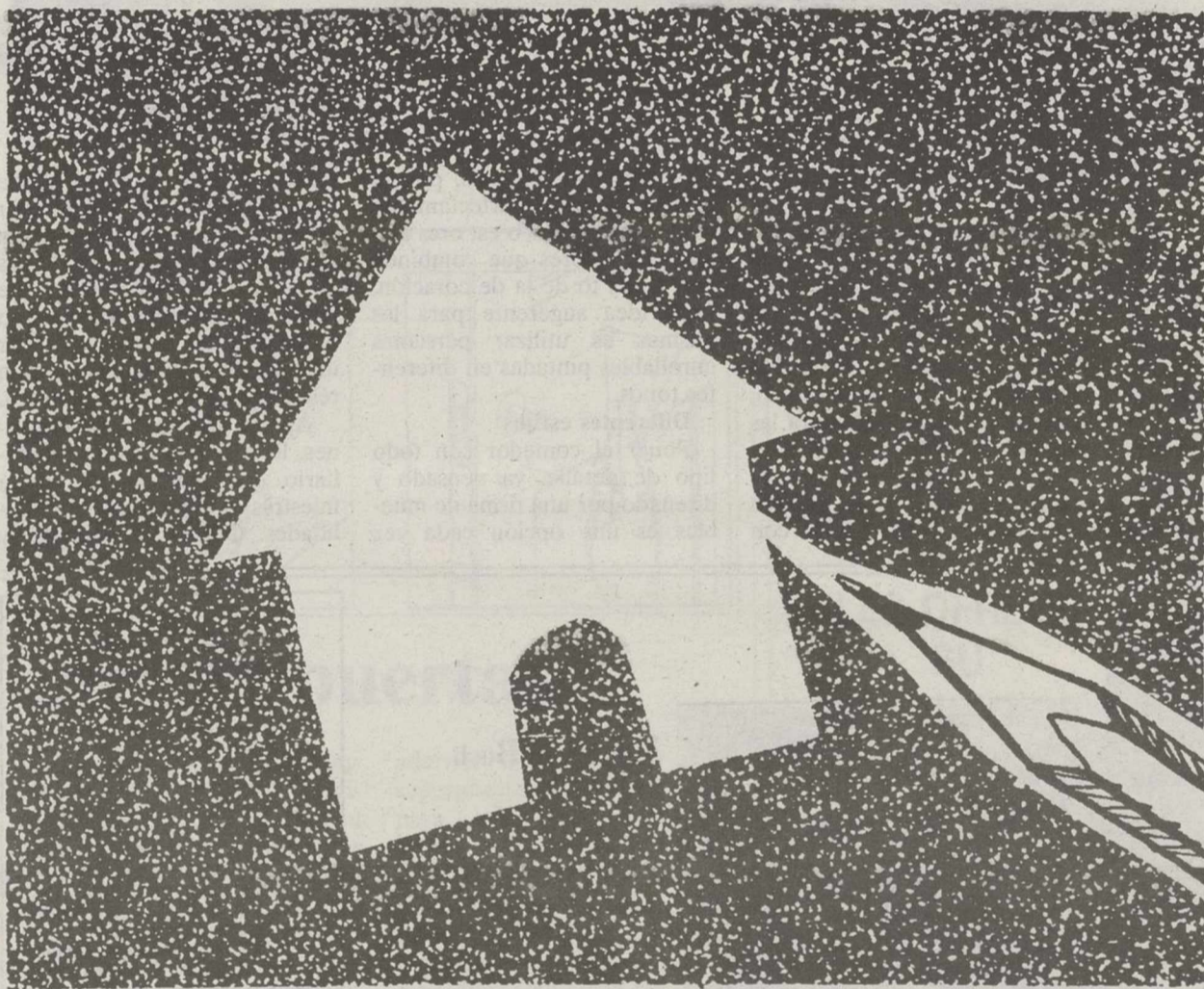

ESPECIAL

HOGAR Y DECORACION

El comedor, una estancia muy familiar

Es posible que el comedor se encuentre unido o muy próximo a la cocina, pero en cualquier caso, constituye un espacio con entidad propia que debe tener su organización y decoración particular.

El encuentro familiar se produce precisamente en torno a este hábitat que es algo más que un lugar para comer pues deja libre la opción de convertirse además en zona de tertulia y reunión.

La elección de la mesa

Una vez que ha determinado qué espacio dedica al comedor, poniendo especial atención en que el suelo no sea excesivamente claro —para evitar que las manchas y las migas destaquen— y que se limpie con facilidad, llega el momento de decidir el estilo de mesa que va mejor.

En este asunto hay que tener presente la cantidad de comensales habituales, si hay niños, si será ocupada a horas diferentes por los miembros de la familia, etcétera.

Las opciones son variadas. Elegir la mesa apropiada no es sólo cuestión de gusto sino también de utilidad. Cuadradas, ovaladas, rectangulares y redondas suelen ser las más comunes. Es importante calcular las medidas apropiadas puesto que cada comensal necesita un espacio amplio para moverse con comodidad. Recuerde que las sillas con brazos ocupan mayor espacio y si llevan cojines alterarán su altura. La de la mesa



debe estar en consonancia con ellas.

La decoración

Las posibilidades que posee esta estancia a la hora de decorar paredes, suelos y ventanas son múltiples. Desde el tradicional alicatado hasta el ladrillo visto pasando por el entelado, la pintura o la madera para las paredes. El suelo también puede ser de madera, gres, terrazo o incluso corcho si le gusta evitar todo tipo de ruidos con

las sillas. Las ventanas, por su parte, quedan perfectamente con unas cortinas o estores alegres, en colores que combinen con el resto de la decoración. Otra idea sugerente para las mismas es utilizar persianas enrollables pintadas en diferentes tonos.

Diferentes estilos

Poner el comedor con todo tipo de detalle, ya pensado y diseñado por una firma de muebles es una opción cada vez

menos atractiva aunque, desde luego muy cómoda. Determinar el estilo que se quiere dar a este entorno dependerá de sus gustos y de las necesidades que tenga. Si hay niños conviene no recargarlo en exceso y buscar un tipo de materiales que sean resistentes y de fácil limpieza.

Aparte de estas consideraciones, lo mejor es elegir el mobiliario que más se acerque a nuestras preferencias y posibilidades. Quizás un aparador y

Una vez que ha determinado qué espacio dedica al comedor, poniendo especial atención en que el suelo no sea excesivamente claro —para evitar que las manchas y las migas destaquen— y que se limpie con facilidad, llega el momento de decidir el estilo de la mesa

una mesa en madera de pino son agradables para su estancia. Tal vez es amante de las novedades y vanguardias y desea acondicionamiento en metal, latón, cromo o formica negro por ejemplo. Pero si sus gustos se inclinan por lo tradicional con decoración en tonos pastels, muebles recios y alfombras clásicas, no lo dude y escoja aquello que realmente le apetezca y sea práctico. En realidad, el comedor puede improvisarse en diferentes zonas de la casa. Un salta es también lugar apropiado o incluso en verano una terraza resulta el sitio idóneo para disponer lo necesario en este sentido.

Lo esencial

El equipo imprescindible para acondicionar el comedor dependerá de sus necesidades. Ahora bien, lo esencial es la vajilla, la cubertería y la cristalería es una mantelería y unos servicios individuales que estén a tono con el resto del mismo. Las múltiples variedades existentes en este terreno hacen que la elección tenga una base consistente. No olvide que unas servilletas y un mantel apropiados proporcionan el toque definitivo a la estancia. Y no es necesario que emplee grandes cantidades de dinero; basta con un presupuesto modesto e imaginación.



Villeroy & Boch es historia.

Presentamos el buen gusto. Ponga Villeroy & Boch en su mesa, pondrá su mesa con una más que merecida y elegante vajilla. La pondrá con historia. Es la selección personal reconocida por los chefs y restauradores de todo el mundo, favorecida por el contraste en la presentación de los decorados creados como "armazón" de la obra maestra culinaria. Y repetidamente los modelos y decorados de Villeroy & Boch ganan los más altos reconocimientos de la Industria Internacional de la mesa.

Momentos estelares

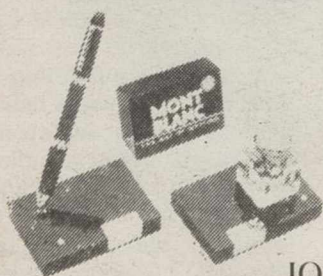

Rayo

JOYERIA - RELOJERIA - REGALOS
LISTA DE BODAS

TESIFONTE GALLEG0, 2 Tfno 21 79 03 • TEODORO CAMINO, 8 Tfno 21 23 61 - 02002 ALBACETE

ORACION AL ESPIRITU SANTO

Tú, que me aclaras todo, que iluminas todos los caminos para que yo alcance mi ideal. Tú que me das el don divino de perdonar y olvidar el mal que me hacen y que en todos los instantes de mi vida estás conmigo, yo quiero, en este corto diálogo, agradecerte por todo y confirmar, una vez más, que nunca quiero separarme de Ti por mayor que sea la ilusión material. Deseo estar contigo y todos mis seres queridos en la gracia perpetua. Gracias por tu misericordia para conmigo y los míos. (La persona deberá rezar esta oración tres días seguidos sin decir el pedido; dentro de tres días será alcanzada la gracia por más difícil que sea. Publicar en cuanto se reciba la gracia). Agradece las gracias alcanzadas.

F.C.

Si de verdad quiere ayudar al Tercer Mundo...

Enviarles comida no es la solución. En INTERMÓN preferimos ayudarles a conseguir los alimentos con su propio trabajo. Formarles y asesorarles para que se ocupen de su propia atención sanitaria. Y facilitarles los recursos para que puedan valerse por sí mismos.

...Colabore con Intermón

Si usted cree en este tipo de cooperación, colabore con INTERMÓN. Llámenos al (93) 301 29 36 y le diremos cómo hacer efectivo su donativo.

intermon

Roger de Llúria, 15 - 08010 Barcelona

Por un mundo solidario

Distintos tipos de abonos para las plantas de interior

Los compuestos son especialmente necesarios para las plantas interiores, aunque conviene ser muy precavido en su administración. Dependiendo de si se trata de abonos de liberación lenta o rápida, en forma líquida o pastillas, químicos u orgánicos, las aplicaciones no deben nunca superar los 6 al año. En todo caso, es aconsejable seguir las instrucciones del producto.

El uso abusivo de estas sustancias puede causar un crecimiento excesivo y también su muerte. Los abonos proporcionan a éstas los elementos que, en principio, la tierra ya les proporciona, pero un exceso provocaría que se dañen las raíces.

La aplicación de abonos debe coincidir principalmente con la época de crecimiento, interrumpirse cuando llegue el invierno. En todo caso, es aconsejable siempre realizarla cuando la planta está húmeda,

para asegurar que se absorbe la sustancia en forma disuelta y no pura.

El cambio de marca en el abono empleado resulta beneficioso para la planta, pues así se aseguran todos los elementos que realmente necesita.

Las plantas no deben abonarse nunca cuando aún no hayan desarrollado sus raíces, en época de floración o durante el reposo invernal. Sin embargo, sí es conveniente hacerlo en la temporada de crecimiento, cuando van a comenzar a florecer o si las hojas se vuelven amarillas, ya que es el momento en el que realmente necesitan de sustancias nutritivas.

Como en el caso del riego, cada planta exige su particular dosis de abono en un momento que ella misma determina, y no es sino por medio de la observación como es posible conocer dicho aspecto.

La aplicación de abonos debe coincidir principalmente con la época de crecimiento, e interrumpirse cuando llegue el invierno. En todo caso, es aconsejable realizarla cuando la planta está húmeda

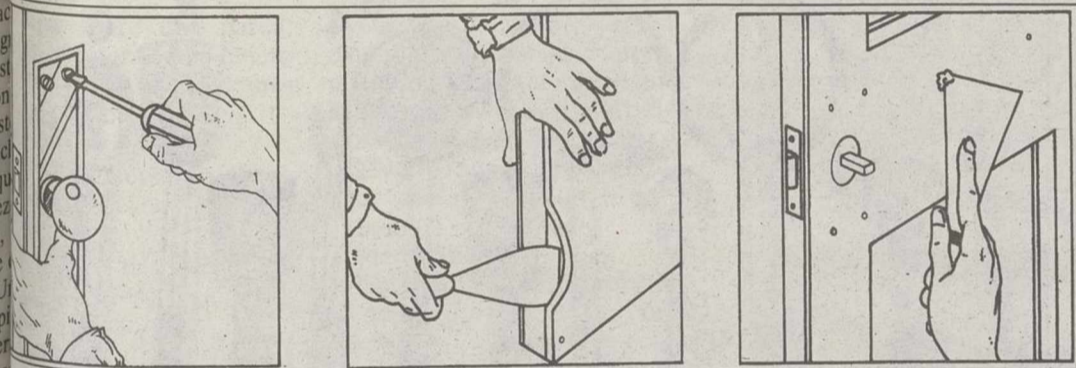

Remozar las puertas

Como cualquier componente de una casa, las puertas se deterioran con el uso o simplemente se quedan desfasadas al cambiar la decoración. El simple pulido de un pomo o un retoque de barnices en unos tonos más claros, cambian el aspecto de la madera por consiguiente modifican el ambiente del lugar de la casa y deben estar colocadas aque-

mejores condiciones restaurar una puerta se encuentra desahogada de todo elemento

sobranante, sólo así se podrá trabajar sobre ella con comodidad. Por otro lado también deben vigilarse las condiciones del lugar en el que se efectúen los arreglos. Por ejemplo, si se piensan aplicar sustancias tales como barnices fuertes o líquidos desincrustantes, será mejor montar el taller en un lugar abierto y espacioso.

Además, al pensar en la nueva decoración resulta útil jugar con los contrastes en lo que respecta a colores y molduras.

1º.- El primer paso consiste siempre en desmontar todos los

adornos o placas que estén superpuestas, incluso el pomo, para evitar desperfectos y estorbos a la hora de trabajar.

2º.- La segunda fase es bloquear la puerta con una cuña, desmontarla cuidadosamente levantando la placa de protección suavemente con una espátula y raspando la pintura de canto.

3º.- Por último habrá que quitar las fijaciones de la placa protectora con unas tenazas y obstruir con masilla. Después de lijar ya estará listo para pintar.

ALMACENES NAVARRO



El pequeño de los grandes almacenes

LES OFRECE SU SERVICIO DE CAFETERIA

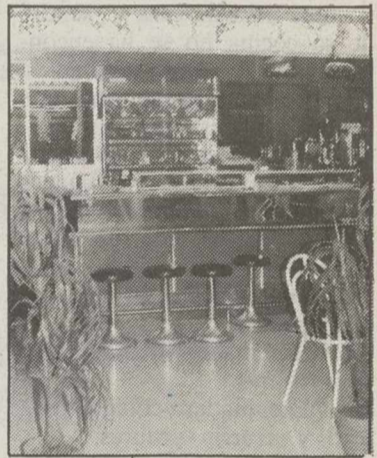

C/ Dionisio Guardiola, 44
22 50 00 ALBACETE

Lotería Primitiva



Bono Loto de Lotería Primitiva

NO SE OLVIDE DE JUGAR ¡PUEDE SER MILLONARIO!

DECOLUZ

DISTRIBUIDOR OFICIAL

FAGOR



PARA ALBACETE Y PROVINCIA

MUEBLES DE COCINA

CARPINTERIA GENERAL

FAGOR-MUEBLE

Avda. Ramón y Cajal, 6
Telf. 52 01 43
02005 ALBACETE



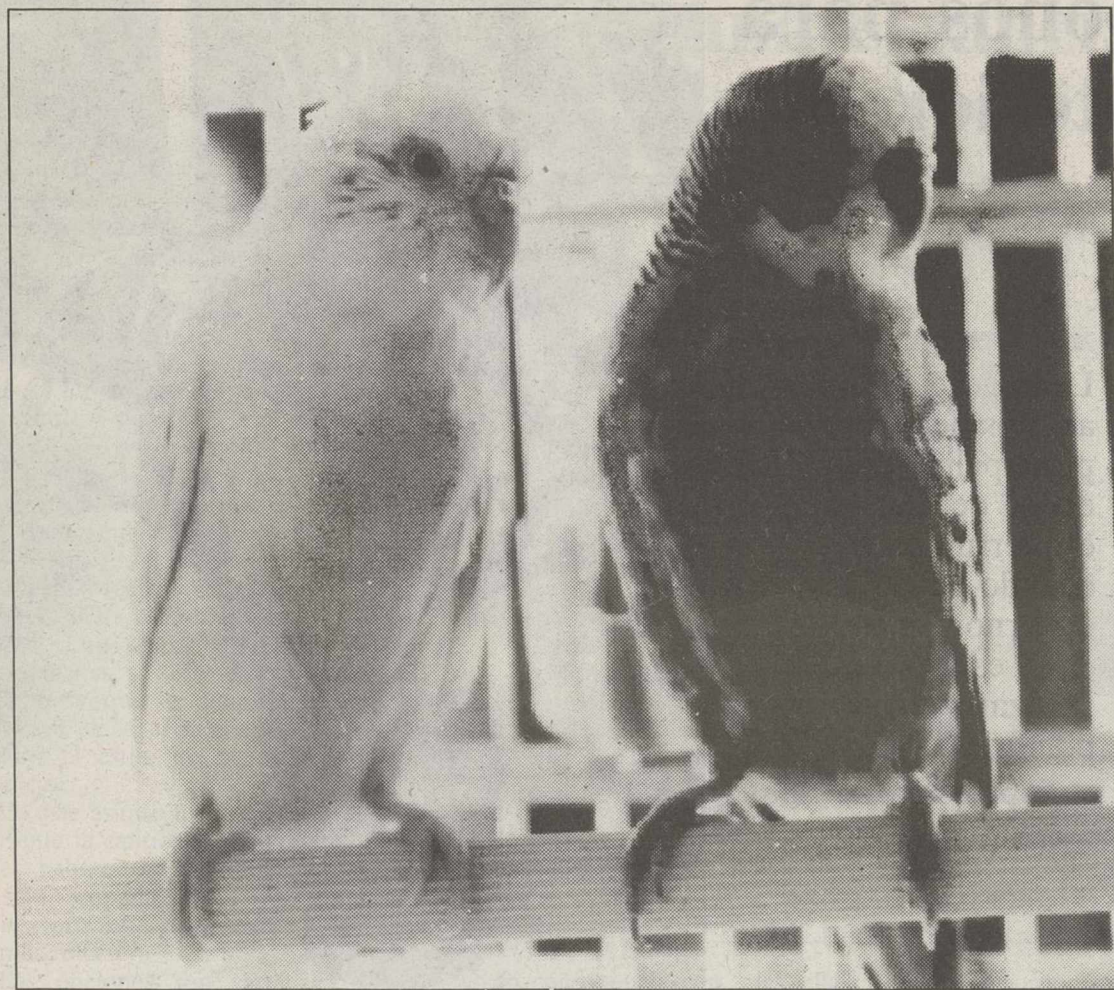

Historia en torno a las aves de jaula

Las aves fueron las culpables de que Colón descubriera América. Siguiendo el rastro de su vuelo las carabelas lograron llegar a tierra. Aparte de esto, se sabe que los indios caribes y sudamericanos ya amaestraban a los papagayos y utilizaban sus plumas para la decoración de interiores. Los romanos fueron otro de los pueblos aficionados a enjaular loros en aparatosas jaulas que adornaban los jardines de las villas. Pero parece ser que los precursores de esta afición fueron los egipcios. A lo largo de la Edad Media tener pájaros era sinónimo de poder económico y nobleza. En realidad, la cría de aves se hizo más común en Occidente con la generalización del comercio transoceánico.

Pero no sólo los países mediterráneos desarrollaron esta actividad. En el Norte de Europa también se practicó la

En el Norte de Europa también se practicó la cría de pájaros en jaulas, que incluso se fabricaban de cristal

cria de pájaros en jaulas, que incluso se fabricaban de cristal y materiales nobles. Las viviendas de las aves también han ido evolucionando con los tiempos haciéndose cada vez más prácticas y las que se construyen hoy en día nada tienen que ver con los complicados artífices que guardaban en sus casas los caballeros de la Italia Renacentista. Ahora, la tenencia de aves se ha convertido en un deporte.

Auxiliares para freir

¿Qué ama de casa y "señor" de su cocina no se ha encontrado alguna vez desarmado ante unas patatas saltarinas que deben ser retiradas urgentemente del aceite hirviendo? Para éste y otros fugaces momentos similares es imprescindible contar con un buen arsenal de espumaderas, espátulas y cazos como los que aquí proponemos:

- 1.- Espumadera de malla fina para frituras.
- 2.- Espumadera-colador para fritos y escurrir verduras.
- 3.- Espumadera metálica para frituras.
- 4.- Tenedor dos púas para cocina, voltear asados y remover pequeñas piezas en la plancha.
- 5.- Pala larga para freír pescado.
- 6.- Cucharón de servir legumbres.
- 7.- Espumadera-araña para pequeña fritura.
- 8.- Cacillo perforado de acero inoxidable para escurrir legumbres codicidas.
- 9.- Espumadera perforada de acero inoxidable para fritos.

- 10.- Cacillo para servir salsas.
- 11 y 12.- Palas de tartas.
- 13.- Espátula corta perforada para fritos.
- 14.- Espumadera antiadherente para huevos.
- 15.- Cacillo de acero inoxidable, mango largo, para sopas y caldos.
- 16.- Cacillo-colador de bambú para comidas chinas.
- 17.- Tenedor largo de tres púas para barbacoa.
- 18.- Espumadera lisa de hierro fundido para mover castañas asadas.
- 19.- Cazo de bambú para comidas chinas.
- 20.- Pala sartén lisa, con mango largo, para plancha.
- 21.- Cepillo metálico para mejillones y limpiar el fogón.
- 22.- Espumadera mango corto, acero inoxidable, lisa, para paella.
- 23.- Cucharón de legumbres, con mango largo.
- 24.- Pala-sartén antiadherente para pescados.
- 25.- Cacillo de acero inoxidable con mango corto para caldos.
- 26.- Prensa patatas.



Electricidad

Llamas

Andrés Martínez Llamas

C/ Juan de Austria, 11

Instalaciones Eléctricas

Calefacción eléctrica por acumulación

Teléfono: 50 36 60

02004 Albacete

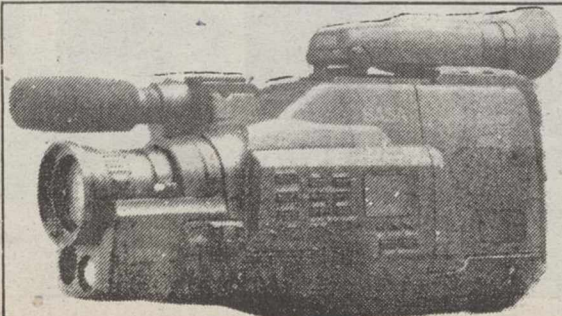

SABA

+

Quality

Cámara SABA VHS-C + Bolsa transporte

PVP = 99.900 ¡Ahora 77.900 !
(Sólo 50 unidades)

Ídolos en la pared

entro de las funciones
cutibles que tiene un dor-
rio, no cabe duda que pue-
debe- incluirse la de
par la personalidad de su
ante o habitantes. Las
llegan a ser de lo más
nal, pero existe un recurso
no por verse repetido, una
vez, deja de ser utilizado:
fotos.

Desde tiempo inmemorial, el
ro humano ha buscado
pre ídolos, ya fuera
iendo de ello el centro de
ida o tomán dolo como
a distracción o motivo de
ión. Así, los dormitorios
as, que
ristal-
vivienda
én han-
on los
da vez-
que se-
a nada-
s com-
guar-
caban-
entista-
aves se-
eporte.

idos ellos han tenido una
ción más o menos directa
el que allí los coloca pero,
mbargo, conviven a menu-
on ciertos "intrusos" que
han hecho populares pre-

cisamente por su profesión de
ídolos.

En las tiendas se ofrecen en
elegantes láminas, pero las
revistas también son una buena
fuente para que cada uno esco-
ja su ideal de pareja. Desde
el simpático e ingenuo -aunque
también pícaro- Charles Cha-
plin hasta el conquistador Clark
Gable, pasando por el perso-
nalísimo Cary Grant, el encan-
tador rebelde James Dean o
los azules ojos de Paul New-
man. Cientos de jóvenes han
elegido a aquel que más les
encandila para decorar su habi-
tación e, incluso, han optado
por hacerlos coincidir en la
misma pared.

Liz Taylor, Marilyn Monroe,
Rita Hayworth o Kim Bassin-
ger son también asiduas esco-
gidas por el sexo opuesto para
decorar sus habitaciones. Los
más nostálgicos y amantes de
Hollywood, incluso, no dudan
en combinar los dos grupos.



Glosario

Abonar:
trabajar sobre una pared,
bles, etcétera, con objeto
darles un aspecto más
erno o nuevo.

Alisar:
alisar o dar tersura y lustre
a una cosa.

Arzobispo:
garrador o tirador de una
ta o cajón, de forma más
enos esférica.

Molduras:
parte saliente de perfil uni-
me, que sirve para adornar
reforzar obras de arquitec-
carpintería y otras artes.

Maleta:
Pieza de madera o metal
minada en ángulo muy agu-
Sirve para dividir cuerpos
dos, para ajustar o apretar
con otro, para calzarlos,
para llenar alguna raja o
co.

Floración:
cción de florecer. Tiempo
durante las flores
de las plantas de una misma
ecie.

Masilla:
pasta hecha de tiza y aceite
linaza que se utiliza para
reparar los cristales.

Abonos:

Toda sustancia que propor-
ciona a la tierra las materias
nutritivas que de ella toman
las plantas para su desarrollo.

Aparador:

Mueble donde se guarda lo
necesario para el servicio de
la mesa.

Metacrilato:

Ester del ácido metacrílico.
El más importante de sus com-
puestos es el metilo que consti-
tuye la base para obtener
resina plástica. Se utiliza
mucho en mobiliario de van-
guardia.

Gres:

Pasta compuesta ordinaria-
mente de arcilla, figulina y are-
na cuarzosa con que en alfa-
rería se fabrican diversos obje-
tos que, después de cocidos
a temperaturas muy elevadas,
son resistentes, impermeables
y refractarios.

Terrazo:

Pavimento formado pro chi-
nas o trozos de mármol aglo-
merados con cemento y cuya
superficie se pulimenta.

Alicatado:

Obra realizada con azulejos
que se emplea, sobre todo, en
cocinas y baños.

d
i
s
e
ñ
o

i
n
t
e
r
i
o
r
i
s
m
o

m
o
b
i
l
i
a
r
i
o



- MOBILIARIO Y DECORACION.
- PROYECTOS E INSTALACIONES COMERCIALES.
- EQUIPAMIENTO DE OFICINAS.
- REFORMAS DE INTERIORES.
- PRESUPUESTO, PLAZO DE ENTREGA Y CALIDAD, GARANTIZADOS.

Calle Tinte, 35
02002 ALBACETE
Teléfono 242494
Fax 520226

Establecimientos

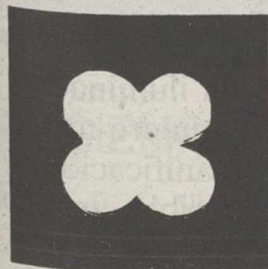

El Oeste

SOLICITE GRATIS UNA AGENDA DEL AMA DE CASA 1993

P. MARTINEZ GUTIERREZ, 10 - TELEFONO: 23 44 31

JOAQUIN QUIJADA, 57 - TELEFONO: 22 35 37

ROSARIO, 16 - TELEFONO: 24 20 12

ALBACETE



El salón y sus utilidades

A pesar de no poseer una funcionalidad definida, el salón resulta ser una de las estancias a las que mayor uso se le da. Desde lugar de lectura o de juegos hasta hábitat de reposo y descanso, este espacio constituye una zona ideal para la interrelación familiar y los momentos relajados.

Antes de ir acomodando el mobiliario que ya posee y, por supuesto, antes de empezar a comprar nada, lo mejor es hacerse un pequeño plano con las medidas y distribución del espacio del salón. Es el momento de pensar cuáles son las prioridades, las posibles mejoras que necesita la estancia y la utilidad que se le va a dar. Sus ideas deben ajustarse al presupuesto del que dispone. Recuerde que por pequeño o desproporcionado que sea esta parte de su hogar, siempre tendrá una salida válida para proporcionarle un ambiente cálido, con arreglo a sus gustos y sin necesidad de realizar enormes gastos.

La iluminación

Este asunto requiere una planificación, a ser posible, anterior a la decoración de paredes y techo. Existen multitud de efectos luminosos que pueden conseguirse mediante focos de pared graduables, parabólicos, de pinza, sobre carril, luces dirigidas hacia arriba o hacia abajo y también semiempotradas, entre otras muchas clases.

La utilidad que vayamos a dar a cada una de ellas debe

estar en función de nuestras necesidades. Si quiere reservar un lugar para la lectura, por ejemplo, conviene decidir qué sistema de iluminación va a ser el más adecuado. Asimismo, cada rincón requiere un tipo de luz concreta que se adapte a las características del mismo.

En este terreno, resulta de gran ayuda que las paredes y techos estén pintados de blanco pues expanden el efecto luminoso y si, además, la luz inunda las mismas, la sensación de amplitud será mayor.

Una calefacción apropiada

La existencia de múltiples sistemas ayuda mucho a la hora de decidirse por el que más convenga. De la misma forma que se ha planificado la iluminación del salón, la calefacción precisa del mismo tratamiento. Desde el radiador convencional de columna de acero hasta los convectores de frente lisos o las placas de zócalo eléctricas, existe una amplia gama que permite calentar la estancia a la temperatura necesaria.

La calefacción central es el sistema más cómodo de instalar. Si se coloca un termostato que permita encenderla y apagarla cuando sea preciso, el gasto en el consumo podrá controlarse perfectamente, evitando mantener el lugar caldeado durante horas si no hay nadie en la casa.

Recientemente ha habido un "boom" de las estufas de leña que resultan acogedoras y muy agradables aunque no



El salón resulta ser una de las estancias del hogar a las que mayor uso se le da. Desde lugar de lectura o de juegos hasta hábitat de reposo y descanso

La iluminación requiere una planificación, a ser posible, anterior a la decoración de paredes y techo ya que existen multitud de efectos luminosos

El salón y sus utilidades

mpre es factible su incor-
ración al salón.

Suelo, paredes y ventanas

Una de las reglas básicas
r la que ha de guiarse a
hora de decorar su salón
combinar paredes y techo
la carpintería. Loseta, tari-
parquet o moqueta son
o algunas de las muchas
uciones para sus suelos. Las
redes pintadas en tonos cla-
resultan muy prácticas
es permiten un rejuveneci-
ento rápido cuando se
yan oscurecido con el paso
tiempo; sin embargo puede
gir entre otros sistemas
mo entelados o cubiertas de
adera.

Con el fin de ahorrar ener-
y conseguir un aislamiento
ectivo, es preciso también
e las ventanas ajusten per-
tamente. Actualmente pue-
escoger entre una gran
riedad de formas: aluminio
madera son los materiales
bituales. Las persianas y las
rtinas (ahora están muy de

moda los estores), han de aco-
modarse a las características
de esos encuadres.

La decoración definitiva

Llegada la hora de selec-
cionar el mobiliario y los obje-
tos de adorno, conviene fijar
previamente el emplazamiento
que se le va a dar a cada ele-
mento. Una distribución atenta
a las necesidades de quienes
viven en la casa es la clave
para conseguir que todas las
piezas encajen en su sitio
idóneo.

Muchas veces utilizar lo que
ya se tiene, renovando lige-
ramente su aspecto externo y
modernizándolo, es una buena
idea para rebajar el presupe-
sto que había pensado.

Es importante que exista
una armonía entre todos los
elementos del mobiliario:
alfombras, lámparas, tapetes,
cortinas, sillas, cojines, sofá,
butacones, librería, etc. En
cualquier caso, ponga siempre
su apunte personal. Es la
mejor recomendación.

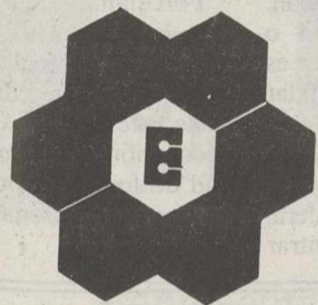
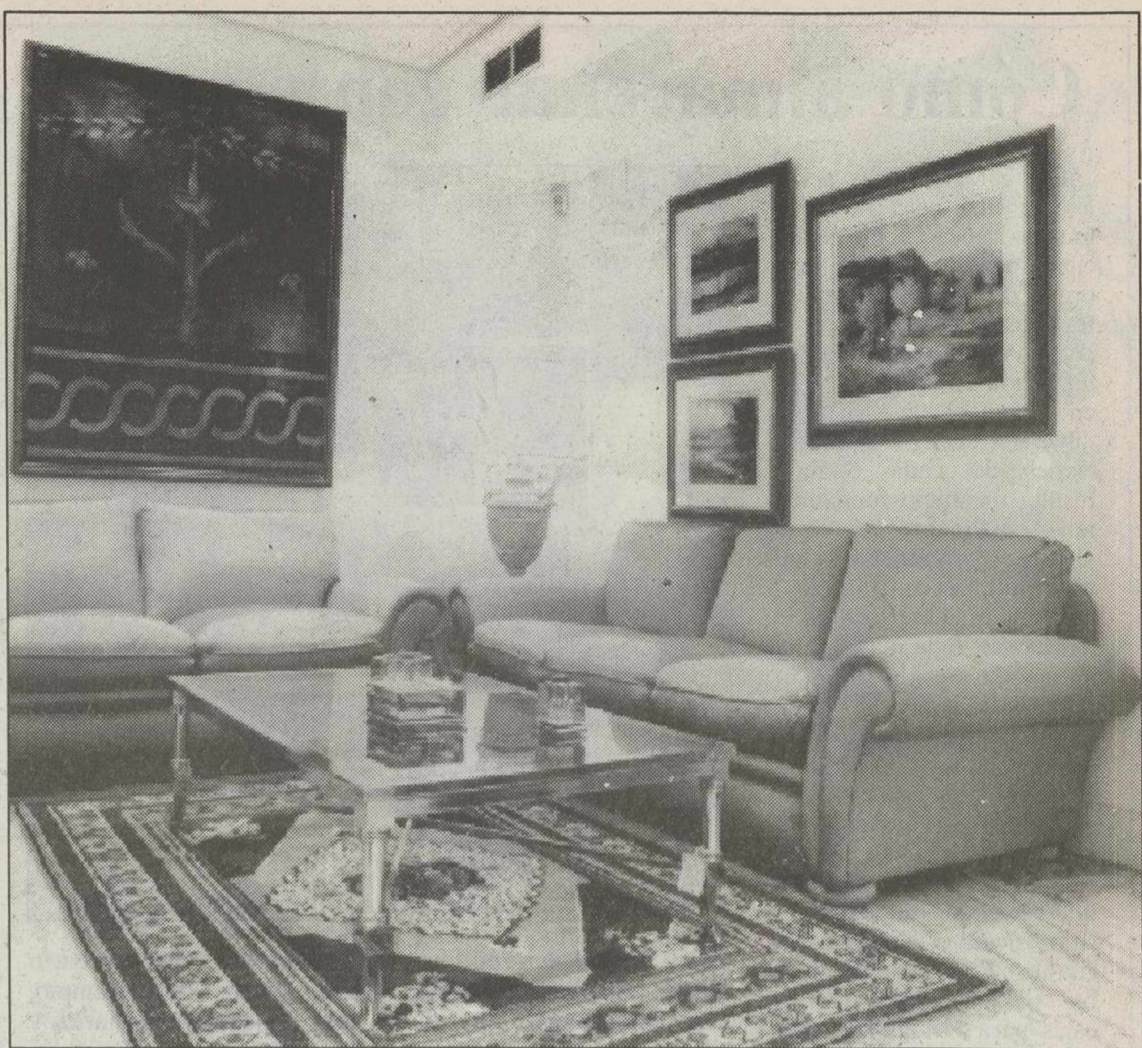

ELDECO

C/ Rosario, 69 * Telf. y Fax 23 86 19
02003 ALBACETE
Ctra. de Jaén, Km. 1,5 Telf. 30 16 67
HELLIN

Distribuidor exclusivo para Albacete y provincia
de GRIFERIA **FRIEDRICH GROHE**

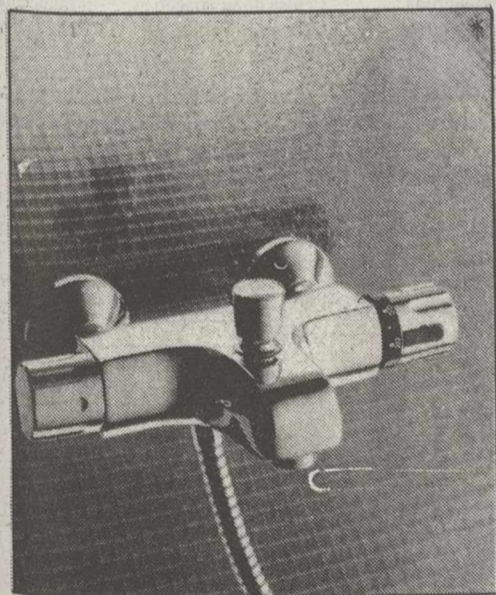

TERMOSTATOS
CONTROL TOTAL DEL AGUA



LADY LUX
SABE HACER DE TODO



EUROPLUS
EL MONOMANDO MAS OBEDIENTE

NO SIEMPRE LO MEJOR ES LO MAS CARO

PASE POR NUESTRAS EXPOSICIONES Y PIDA PRESUPUESTO SIN COMPROMISO

La grifería alemana

FRIEDRICH GROHE



ALMACEN DE CONSTRUCCION

GONZALEZ RIOS

AZULEJOS

Exposición y Oficina:
Arquitecto Vandelvira, 8 (junto al parque)
Teléfonos: 22 73 25 part. 23 64 73
ALBACETE

SANEAMIENTOS
GRIFERIAS
MARMOLES-GRANITOS
PLAQUETA DE MARMOL

MUEBLES DE BAÑO
TERRAZOS
AZULEJOS
PAVIMENTOS DE GRES
VITRAICOS PISCINAS



Cómo almacenar con eficacia

Las características actuales de una casa no dejan muchas veces opciones suficientemente amplias para organizar y distribuir nuestras cosas de manera ordenada. Ahora bien, una planificación en la que se tenga en cuenta el espacio disponible, es decir, las proporciones de cada estancia, resulta un inicio fundamental. Actualmente existen en el mercado sistemas relativamente económicos y modernos destinados a almacenar de la manera más apropiada posible todos los enseres de la casa.

Baldas para jerseys y ropa de baño como las toallas; espaciosos más o menos alargados con perchas para colgar la ropa según su tamaño; cajones de plástico apilados que pueden adaptarse a sitios diversos; ganchos para cinturones; cestos de mimbre para la ropa interior; cajas para las medias y los calcetines; el calzado también debe tener su lugar, generalmente en la parte inferior del armario o bien en un mueble supletorio —el zapatero— que incluso puede fabricar usted mismo. Y, sobre todo ello, maletas, bolsos y sombrero.

Por otra parte, y entrando en el capítulo de los libros,



éstos se acoplan perfectamente en estanterías de madera o metal, que dan mucho juego y que, por poco dinero, pueden colocarse en diferentes puntos de la habitación. Lo ideal, si se tiene disponible toda una pared, es diseñar la librería que se necesita con las baldas precisas y los espacios ajustados.

Cuando una habitación resulta excesivamente pequeña, la solución se halla

en encontrar huecos dentro del pasillo, por ejemplo, para poner unos armarios y evitar empequeñecer aún más el dormitorio. En este caso, también resulta muy útil colocar cortinas o estores enrollables —en vez de puertas— a los armarios. Estos pueden incluso disponerse alrededor de la puerta con el fin de aprovechar al máximo el espacio disponible.

Jarras y jarrones

¿Quién no se ha sentido atraído en alguna ocasión por la magia del coleccionismo? Son muy diversos los objetos que pueden reunirse de una misma clase. En esta ocasión hemos seleccionado las jarras y los jarrones. Construidos en diferentes estilos, procedentes de cualquier parte del mundo y decorados con la belleza que le aporta la mano del hombre, pueden convertirse en piezas únicas o, al menos, en adornos y recuerdos de valor a veces histórico y siempre, por supuesto, personal.

Buscar un lugar adecuado para disponer este tipo de piezas requiere también un poquito de previsión. Si espera aumentar considerablemente su colección lo mejor es que piense en una zona que le permita incrementar el número de objetos sin problemas. Piense que las asas son muy útiles para colgar las jarras en ganchitos adosados, por ejemplo, a las baldas de una estantería.

El salón, si es espacioso, puede convertirse en un lugar apropiado. Cualquier rincón, que quedaría sin utilidad o sería poco aprovechable, es factible ahora de recopilar estas piezas.

También en la cocina resultarían muy decorativas. Un mueble antiguo de madera, que incluso puede encontrar



a buen precio, es una opción que le permitirá disponer la colección de forma ordenada. Las paredes, en su parte alta, constituyen asimismo lugares idóneos.

Si tiene la suerte de tener escaleras en casa, bajo ellas y colocando una iluminación de soporte adecuados, las jarras y los jarrones constituyen un adorno personal y original.

Porcelana, cobre, cristal, loza, barro e incluso metal son algunos de los múltiples materiales en los que pueden fabricarse este tipo de objetos. Su decoración y su amplia variedad de formas depende ya de la mano artesana que los realiza.

Las Alianzas
de Oro

CENTRO DE AMISTADES Y POSIBLES MATRIMONIOS

BUSCAMOS LA PAREJA IDEAL PARA GENTE REAL

Le enviamos de forma confidencial y totalmente gratis información detallada de componentes que tenemos en nuestra agencia compatibles con Usted.

ENVIÉLO A C/ PADRE ROMANO Nº 13 2º A. Tel. 52 15 90
ALBACETE

Trabajamos para recomponer su vida.
Contamos con medios y experiencia para resolver cualquier tipo de problema que tenga en conseguir una buena relación de amistad o pareja.

Las Alianzas de Oro -C/ Padre Romano nº 13 2º A. Teléfono. 52 15 90- ALBACETE

1. Se considera una persona:

- | | | |
|---------------------------------------|--|--------------------------------------|
| <input type="checkbox"/> Tímida | <input type="checkbox"/> Hogareña | <input type="checkbox"/> Práctica |
| <input type="checkbox"/> Extrovertida | <input type="checkbox"/> Celosa de su imagen | <input type="checkbox"/> Intelectual |
| <input type="checkbox"/> Aventurera | <input type="checkbox"/> Generosa | <input type="checkbox"/> Cuidadosa |
| | <input type="checkbox"/> Creativa | |

2. Indique que actividades e intereses prefiere, colocando una X en el recuadro correspondiente y un O, si le disgusta alguno en particular. Si no tiene preferencias, déjelo en blanco:

- | | | |
|----------------------------------|---|-----------------------------------|
| <input type="checkbox"/> Cine | <input type="checkbox"/> Deporte | <input type="checkbox"/> Viajar |
| <input type="checkbox"/> Teatro | <input type="checkbox"/> Baile | <input type="checkbox"/> Cocina |
| <input type="checkbox"/> Lectura | <input type="checkbox"/> Juegos de azar | <input type="checkbox"/> Política |
| | <input type="checkbox"/> Vida social | |

3. Su altura Su peso Su edad
Edad de su pareja: Máx. Mín.

Nombre
Edad
Dirección
E. Civil
Profesión

Componentes que tenemos

Co-Segur

WATER EXTINGUISHER

PROTEJA SU HOGAR DEL FUEGO POR 4.000.-PTAS.

C/. Dtr. García Reyes, 9
Telf. (967) 22 86 34

Objetos para el recuerdo

Resulta muy difícil hacer una buena imitación de un mueble de época, sin embargo esto no sucede con los cuadros, que pueden copiarse hasta el último detalle

Cuando el hombre habita un lugar se va rodeando de las cosas que constituyen su vida y forman parte de ella. En la esencia del habitar está el afán por llenar las casas de objetos que no sólo cumplen la misión de resultar agradables, sino que tienen su propia vida, eso es lo que distingue una casa habitada de otra en la que simplemente se vive. Los habitantes de los Países Bajos decoraban sus hogares con sobriedad, no así los franceses, que eran pródigos en detalles y adornos.

Dos sociedades muy diferentes que tenían en común el amor por sus casas.

Desde los retratos familiares

hasta las últimas fotos de los niños en las vacaciones, sin olvidar porcelanas, objetos de plata, cajitas en maderas nobles traídas de lejanos viajes, alfombras o tapices.. todo ello ambienta el hogar a la vez, que lo marca con la atractiva impronta de tiempo.

Sin embargo, los objetos antiguos necesitan un cuidado especial, cualquier desperfecto puede considerarse una doble pérdida material y afectiva. El consejo principal es alejar lo más posible las cosas delicadas del alcance de los niños, tener sumo cuidado a la hora de limpiar tales teclas y tapicerías y vigilar cada cierto tiempo si las piezas necesitan ser res-



tauradas.

De todos modos, las tradiciones aunque sean inventadas basten como ejemplo los muebles coloniales que exhibe Ralph Laurent en su tienda de Nueva York mercen-

recor- darse porque han sentido a un mundo.

Las tiendas de antigüedades son otro de los reductos de objetos del pasado. Pero también conviene tener cuidado porque en ellas no es oro todo

lo que reluce.

Resulta muy difícil hacer una buena imitación de un mueble de época, sin embargo esto no sucede con los cuadros, que pueden copiarse hasta el último detalle.



ASUIM ALBACETE, S.L.

SUMINISTROS INDUSTRIALES Y MAQUINARIA PARA EL MUEBLE

Representante zona: **Juan Santos López Gómez**



PUERTAS DE CALIDAD PARA OBRA Y RENOVACION

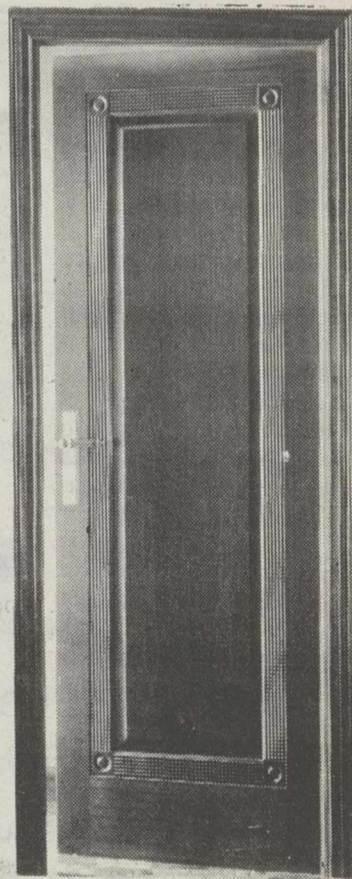

Ctra. Ayora, Km. 1 - Tlfno - (967) 21 20 62 - FAX (967) 24 05 78
Apartado de Correos 608 02080 ALBACETE

PARA PINTAR...



DECORACION - TELAS - MOQUETAS -
PAPELES PINTADOS - CORCHO -
REVESTIMIENTOS JAPONESES

PARQUETS MADERA
3 TIENDAS ESPECIALIZADAS PARA SU SERVICIO Y ASESORAMIENTO
C/ Rosario, 54 - Tfº 22 94 71, C/ Baños, 11 - Tf 50 46 93
Pº de la Cuba, 7 Tfº 21 71 21
ALBÁCETE

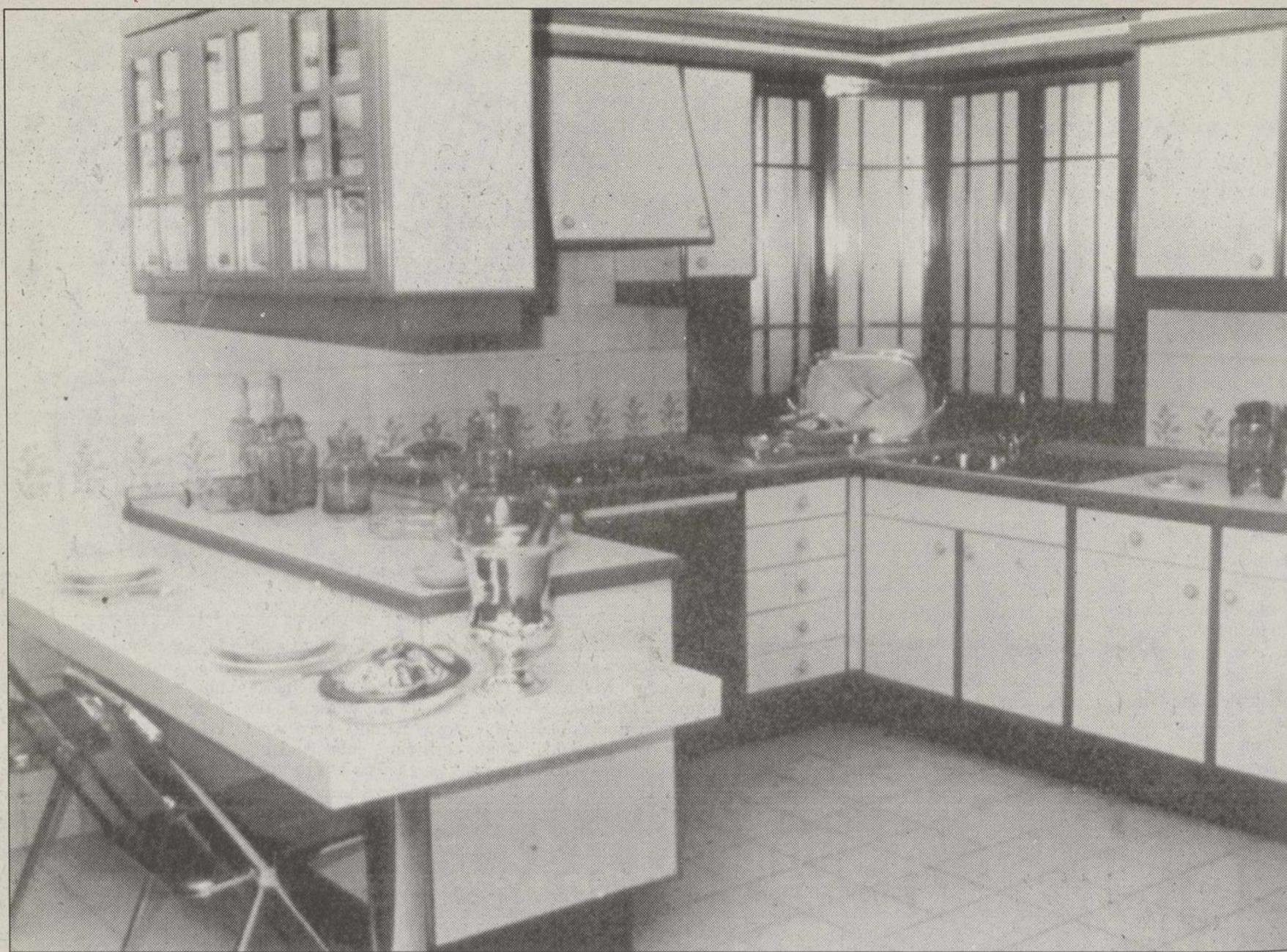

La cocina, un rincón para los artistas

A lo largo de la historia, la cocina ha pasado por diferentes etapas: De ser el espacio reservado de lleno a las tareas femeninas hasta convertirse en una zona de la que las mujeres intentaban huir como fuera y, nuevamente, a recuperar el encanto de ese reducto mágico en el que desarrollan toda su imaginación esta vez tanto hombres como féminas.

Indudablemente, la cocina ha experimentado un resurgir en los últimos tiempos. Todo lo relacionado con la gastronomía y las nuevas tendencias culinarias, ha provocado un renacer de este espacio que ahora se planifica con detalle, sobre todo por la comodidad y también para hacer más fácil la tarea de aquellos que se aventuran a descubrir e inventar en este terreno considerado por la mayoría como un arte.

Un proyecto a tono.

Si tiene la suerte de poder realizar su cocina desde el principio, deberá ajustar el espacio a las necesidades particulares o familiares.

Entre los aspectos que deberá tener en consideración se encuentran el número de personas que van a cocinar y que van a comer, el tipo de alimentos que se preparan habitualmente, las características de la habitación para disponer los electrodomésticos, etcétera.

Existen tres áreas principales: la zona donde se prepara la comida, aquella donde se cocina y, por último, la parte de la limpieza fregado. Es fundamental que tenga en cuenta las distancias entre todas ellas con el fin de asegurar movimientos innecesarios y, en definitiva,

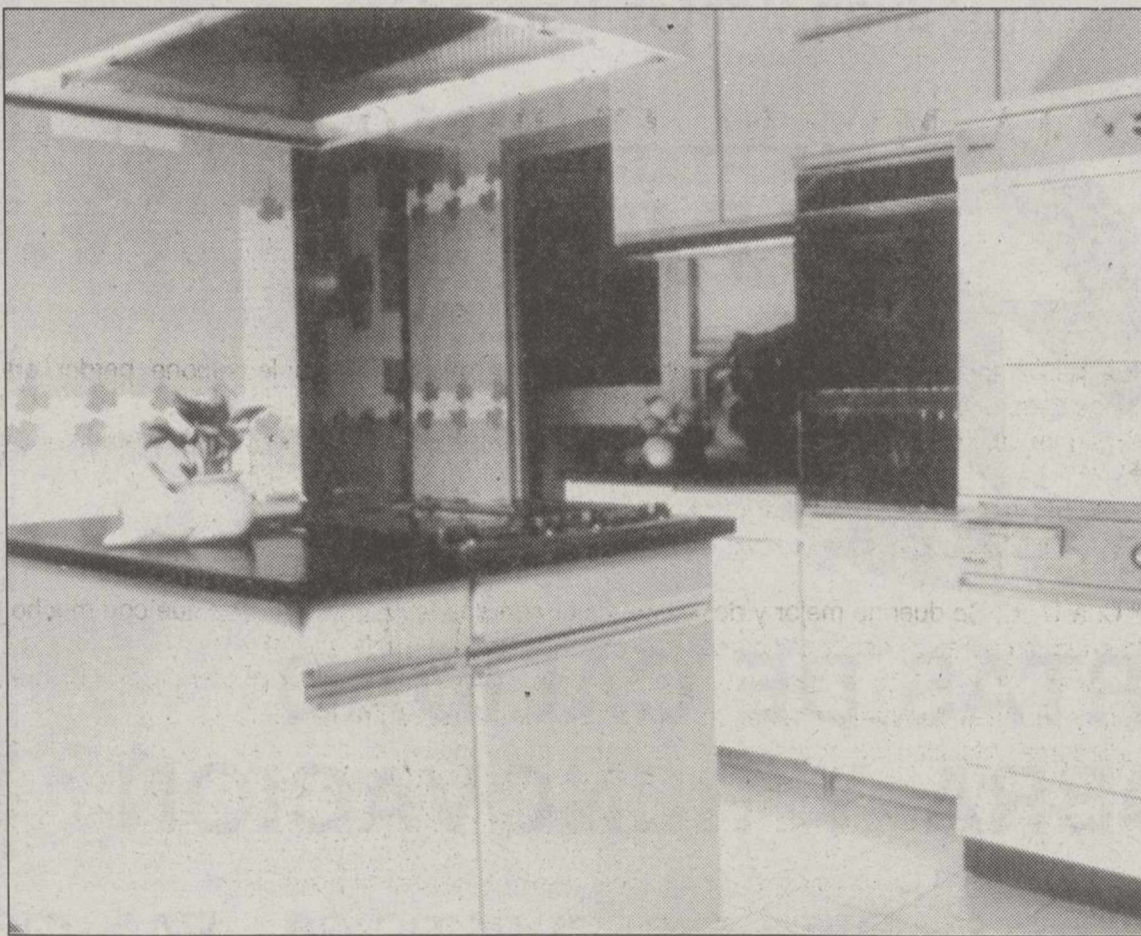

pérdidas de tiempo. Ayuda mucho que la despensa se encuentre a mano o, por lo menos, lo más cerca posible.

En el caso de que tuviese que replantearse la estructura de la cocina sobre otra ya existente, lo más práctico es que las mejoras se realicen por orden de prioridades.

Tipos de cocina.

El espacio disponible puede adaptarse de forma diferentes. La denominada en "L" es la más habitual y también una de las mejores puesto que permite

adaptar una mesa-comedor adjunta en el espacio que queda.

Las cocinas tipo "barco" son alargadas y poseen un pasillo central. A los dos lados del mismo se encuentra dispuesto el mobiliario. Este estilo suele encontrarse en casas que tienen poco espacio, por eso conviene poner accesorios que sean prácticos como estanterías giratorias, rejillas con ganchos para todo tipo de útiles, etcétera.

La modalidad en "U" requiere bastante espacio aunque tam-

bién resulta eficaz para las cocinas pequeñas siempre que sean rectangulares.

Las de "pared" constituyen una buena idea para los apartamentos y estudios de que disponen de un espacio reducidísimo. Las puertas correderas son habituales en este tipo de estancia puesto que no ocupan sitio. Y mejor aún si llevan cristalería para que la luz exterior penetre en la habitación. En este caso, los muebles a base de puertas abatibles situados en la pared pueden ser de gran

ayuda.

Por último podemos encontrar la denominada cocina en "isla" que tiene en la parte central un módulo donde se halla normalmente la plancha de fogones y algún armario para almacenar los útiles más necesarios. Alrededor se cuenta el resto del mobiliario.

El equipo.

Una parte importante a tener en cuenta a la hora de decorar la cocina es acertar con el equipo de necesario, evitando aquellos aparatos que ocupen excesivo sitio y que apenas requieren utilidad.

Tener una buena batería de cocina, resistente y que sea fácil de limpiar no resulta muy barato, pero a la larga supone una espléndida inversión. Si puede permitírselo no lo dude. Este tipo de utensilios ahorran tiempo, trabajo y energía. Ahora bien elija aquella que se adecúe al tamaño de la familia.

Las posibilidades que ofrecen las nuevas tecnologías en lo referente a facilitar las tareas culinarias son excepcionales. Cocinas de vitrocerámica, placas por inducción y horno-microondas (con grill, infra-grill y ventilador) son algunas de las propuestas más recientes de modernidad en el mundo de los electrodomésticos.

Coladores, espátulas, moldes, batidora, etcétera completan la lista de utensilios básicos.

Algunos consejos.

Por norma, el frigorífico debe estar fuera de la órbita del calor puesto que éste podría afectar su funcionamiento.

La lavadora debe dejarse con la puerta abierta después de su uso para que la goma de ajuste se seque bien.



GAS CASTILLA-LA MANCHA, S. A.

¿COMO AHORRAR USANDO LA CALEFACCION?

GAS CASTILLA-LA MANCHA LE DA LOS SIGUIENTES CONSEJOS

BASICOS:

- 1.- Son suficientes 10 minutos para renovar el aire de una habitación. Superar este tiempo le supone perder gran parte del calor acumulado en paredes y techos. Durante este tiempo la calefacción debe estar apagada.
- 2.- No pretenda meter el verano en su casa. Ajuste la temperatura indicada para cada parte de su vivienda y según la actividad que realice.
- 3.- La temperatura adecuada:
 - Durante el día 16° C. a 19° C., en habitaciones, cocina, cuarto de recreo.
 - De 20° C. a 22° C., en cuarto de estar, despachos y en cuartos de baños cuando se utilicen.
 - Durante la noche:
Calefacción apagada o de 15° C. a 17° C. Se duerme mejor y descansa mejor con una temperatura fresca que con mucho calor.
- 4.- Por cada grado de incremento en la temperatura del hogar aumenta el consumo entre un 7 % y un 9 %.
- 5.- El sol es un gran aliado contra el frío. Nos proporciona gratuitamente su calor, sepamos aprovecharlo. Basta con abrir las persianas y las cortinas durante las horas de sol y cerrarlas durante la noche, con el fin de evitar pérdidas por los cristales.
- 6.- Los objetos sobre los radiadores dificultan su rendimiento normal e incrementan el consumo. Un cubrerradiador incrementa el consumo en un 10 %.
- 7.- Hágase revisar periódicamente el funcionamiento de su instalación. Piense que los aparatos no regulados pueden incrementar en un 20 % el consumo de gas.
- 8.- Purgue regularmente los radiadores. La presencia del aire disminuye considerablemente el rendimiento.
- 9.- Un adecuado aislamiento de su vivienda puede suponerle un ahorro de energía de casi un 30 %. Aísle el tejado y paredes, ponga doble cristal y burletes en ventanas y aísle puertas.
- 10.- Confíe su instalación o el mantenimiento de la misma a profesionales cualificados; a veces lo barato puede resultar muy caro. No está de más que exija a su instalador el correspondiente carnet de calefactor.
- 11.- La instalación de un sistema de regulación y control adecuado no sólo le ayudará a crear un agradable ambiente de confort, sino que además puede suponerle un ahorro de hasta un 25'.

Si usted pone en práctica la mayor parte de nuestros consejos, podrá comprobar como disminuye su recibo energético, sin perder confort. La calefacción sólo hay que utilizarla durante el periodo de tiempo que se haga necesaria, a mayor número de horas de uso mayor gasto.

GAS CASTILLA-LA MANCHA, S. A.

El dormitorio principal

Este rincón de la casa es, sin lugar a dudas, uno de los que deben poseer mayor tranquilidad. La utilización del espacio constituye uno de los puntos claves a tener en consideración. En los hogares de hoy día, lo normal es que éste sea más bien reducido. Una adecuada planificación en la que se tenga en cuenta las necesidades prioritarias (dónde guardar la ropa, en qué lugar disponer los accesorios personales, los libros, la televisión, etc.), es el mejor sistema para aportar al dormitorio principal la personalidad que requiere.

La distribución es uno de los aspectos más importantes. En la mayoría de los casos, siempre que no se tenga un chalet espacioso a una casa de grandes dimensiones, hay que hacer cálculos para adecuar de la forma más funcional posible todos los enseres y el mobiliario necesario. Conviene saber que este último puede tener en ocasiones distintas utilidades.

Ganar espacio es asimismo una cuestión "de vista". Los espejos refuerzan esta sensación de amplitud y son recomendables cuando la habitación es pequeña, lo mismo sucede con los puntos de luz. Cada rincón debe tener la luminosidad que precisa en función de los cometidos que se le vayan a dar.

La decoración

Si tiene que empezar desde cero, es decir, si el dormitorio va a ser decorado inicialmente, lo primero en plantearse es el revestimiento de paredes, suelos y techo. En el caso de que se decida por la pintura, tenga en cuenta que un color demasiado oscuro empuja mientras que los tonos claros aumentan. Los neutros como el blanco, rosado o crema pueden ser soluciones muy válidas si su dormitorio es de dimensiones reducidas. Pero recuerde que requieren un repintado frecuente o, de lo contrario, adquirirán un aspecto algo sucio con el paso del tiempo. Si escoge un color más oscuro para pintar las paredes, puede conseguir un efecto agradable poniendo un tono claro en el techo y el suelo.

En el caso de que todos estos sean lisos, puede aportarse un toque final con una cenefa sencilla que cubra el borde superior

Ganar espacio es asimismo una cuestión "de vista". Los espejos refuerzan esta sensación de amplitud y son recomendables cuando la habitación es pequeña, lo mismo sucede con los puntos de luz



nados en punto, acrílicos, con encajes, etc., las opciones son múltiples y usted deberá contar para ello con el resto de la decoración: mesillas, armarios, cómodas, sillas y sillones, cortinas o estores, librería...

Diferentes estilos

En líneas generales existen modalidades de dormitorios ya determinadas que suelen gustar a la mayoría: los de estilo victoriano con camas que llevan dosel, cortinas con volantes y un ambiente muy confortable; el que recuerda las casitas de campo con detalles florales por todas partes, muebles en madera, cestos de mimbre y colores frescos; el clásico y recio estilo inglés constituido por mobiliario antiguo, un escritorio dispuesto con todo lujo de detalles y naturalmente libros, cojines y cuadros en abundancia; el rústico americano luce cortinas de encaje, cama de estilo colonial y óleos estilo "naif".

En fin, estos son sólo algunos de los múltiples ejemplos. Pero lo que tiene más importancia es que el dormitorio se acomode a sus necesidades y que despierte esa sensación de estancia absolutamente personal.

de las paredes y también el zócalo.

El empapelado y el entelado son otras dos buenas opciones para decorar esta estancia. En cualquiera de los casos, procure elegir tonalidades cálidas que proporcionan a la habitación un ambiente acogedor e íntimo.

El mobiliario

La cama es, indudablemente,

el principal elemento del dormitorio. Existen multitud de estilos diferentes entre los cuales seguro que encontrará el que más le satisfaga. Es importante que le aporte siempre su toque personal. El colchón constituye una pieza trascendental que ha de elegir con todo cuidado. Las ofertas del mercado son excepcionales y cada día las principales firmas estudian con mayor detenimiento las características

principales que deben tener para beneficiar un saludable mantenimiento del cuerpo humano. Un interior firme que impida el hundimiento en la parte central y también en los laterales es un detalle relevante.

El edredón o cualquier cobertor que usted elija es lo que aportará el principal toque de color.

Lisos, estampados, confeccio-

JUANITO

"TUS CORTINAS"

- * DECORACION
- * CORTINAS
- * HOGAR

Pedro Coca, nº 3 -Teléfono 50 59 07-

EL PERIODICO

La Tribuna

de Albacete

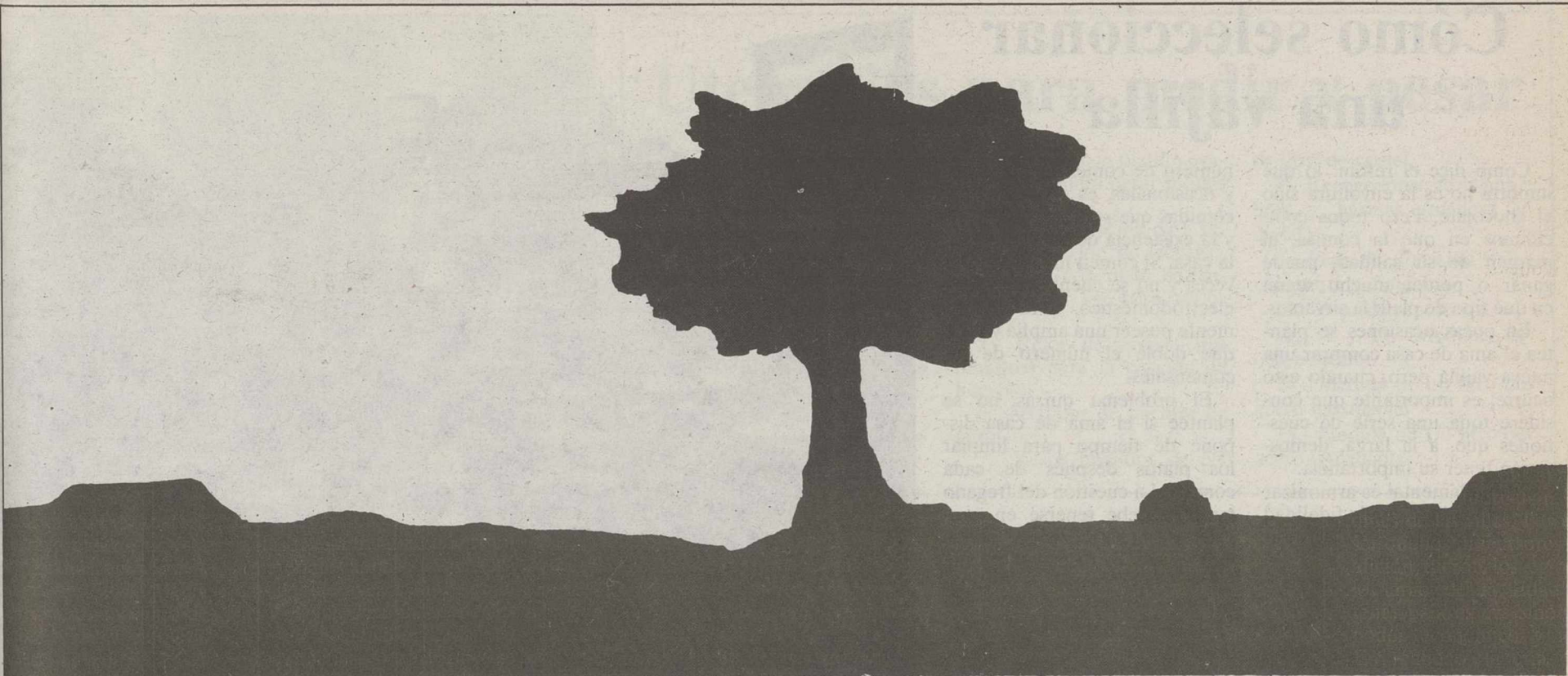

GAS CASTILLA-LA MANCHA, S. A.

¿COMO FINANCIAR LA TRANSFORMACION DE CALEFACCION CENTRAL A GAS NATURAL?

¡Enhorabuena! Sus problemas económicos, para realizar la transformación de su cuarto de calderas, han desaparecido. ¡Como lo oye!, ahora usted puede realizar estas mejoras sin que su bolsillo lo note.

En GAS CASTILLA-LA MANCHA, estudiamos su caso, proponiéndole, en función de su problema, el crédito que mejor se ajuste a sus necesidades. Todo ello en unas condiciones inmejorables, pudiendo llegar a un **Tipo de interés cero**.

No dude en consultarnos. En nuestras oficinas de Marqués de Molins, 7, le atenderemos con mucho gusto.

Recuerde que por **COMODIDAD, ECONOMIA Y SEGURIDAD,**

lo suyo es: **GAS NATURAL**

GAS CASTILLA-LA MANCHA, S. A.

Cómo seleccionar una vajilla

Como dice el refrán: lo que importa no es la envoltura sino el chocolate. Pero todos coincidimos en que la comisa, al margen de su calidad, puede ganar o perder mucho según en qué tipo de plato la sirvamos.

En pocas ocasiones se plantea el ama de casa comprar una nueva vajilla pero, cuando esto ocurre, es importante que considere toda una serie de cuestiones que, a la larga, demostrarán tener su importancia.

Lo fundamental es armonizar la funcionalidad con la fidelidad al estilo de cada casa y sus ocupantes. Si son amantes de lo clásico, y lo que desean es una vajilla de diario, buscarán una que sea resistente y de color liso, quizás con algún contorno discreto, pueden optar por modelos de porcelana pintados.

En el caso de hogares preocupados por las nuevas tendencias, el mercado ofrece ahora una amplia gama de originales modelos.

Otra cuestión, aparte del

número de comensales a diario y ocasionales, es el número de comidas que se hacen cada día, y la existencia de lavavajillas en la casa. Si comen muchos varias veces y no se cuenta con dicho electrodoméstico, será conveniente poseer una amplia vajilla, que doble el número de los comensales.

El problema quizás no se plantee si el ama de casa dispone de tiempo para limpiar los platos después de cada comida. La cuestión del fregado también debe tenerse en consideración, para escoger piezas lisas y sin incrustaciones, que puedan almacenar restos de comida.

Cuando hay niños muy pequeños, lo ideal es comprar piezas adicionales de plástico, que pueden ser incluso del mismo modelo, para evitar que se pierda la armonía. Aún así, también es preciso comprar platos para ellos, ya que estos útiles deben durar años y los necesitarán.



ARTESPAÑA



«LA BIENCOMPRADA»

A la nueva COLECCION ESCORIAL de Artespaña le llaman «La Biencomprada.»

Porque tiene un diseño exclusivo y los mejores acabados de calidad artesana

que ahora hemos puesto más cerca de usted. Y más cerca aún con la promoción de lanzamiento y nuestro Servicio de Creditventa.

Porque en la Colección Escorial la calidad supera al precio.

PROMOCION ESPECIAL de lanzamiento en los 12 muebles que componen esta colección del 1 al 31 de Diciembre.

PRECIOS DE PROMOCION. Butaca: 86.848, Mueble auxiliar: 138.823, Vitrina: 382.830, Mesa centro: 105.449
PRECIOS DESPUES DE PROMOCION. 108.560 173.5294 478.538 131.811

ALBACETE: Avda. de España, 31.

ALMERIA: Doctor Gómez Ulla, 4. BARCELONA: Rambla de Cataluña, 75. BILBAO: Licenciado Poza, 7. GRANADA: Corral del Carbón, s/n. LEON(La Bañeza): Odón Alonso, 37. LLEIDA: Alcalde Porqueres, 15. MADRID: Hermsilla, 14. Centro Comercial Madrid 2 (La Vaguada). D. Ramón de la Cruz, 33. MARBELLA: Ricardo Soriano, 54. MURCIA: B. Marcos Redondo, 2. PALMA DE MALLORCA: Paseo de Mallorca, 4. PAMPLONA: Avda. de Bayona, 35. SANTANDER: Cádiz, 20. SEVILLA: Plaza de la Concordia, 2 (junto a Plaza Gavidia). VALENCIA: Calle de la Paz, 7. VALLADOLID: Santa María, 19. VIGO: Urzaiz, 79. VITORIA: (Edif.Opera) Fueros, 16. Próxima apertura: ZARAGOZA: Madre Vedruna, 7.

AL HILO DE ARTESPAÑA (Lencería de Casa): LLEIDA: Alcalde Porqueres, 13. MADRID: D. Ramón de la Cruz, 33. Centro Comercial Madrid 2 Plaza de los Artesanos (La Vaguada). MURCIA: B. Marcos Redondo, 2. SEVILLA: Plaza de la Concordia, 2 (junto Plaza Gavidia). VIGO: María Auxiliadora, 5. (esquina a Ronda de D. Bosco, 7).

TENEO

La pintura y sus múltiples técnicas

A la hora de aplicar pintura sobre cualquier superficie hay que tener en cuenta ciertos aspectos fundamentales, como pueden ser la textura y el tamaño de lo que queremos colorear. Esto es básico para determinar la calidad del material empleado, la técnica o el tamaño de la brocha con la que vamos a trabajar.

Por otra parte, no es lo mismo usar una pintura satinada que una emulsión lisa, en el primer caso se podrá trabajar mucho más rápido, mientras que el segundo siempre será más lento. Las superficies amplias, como pueden ser paredes y techos, son ideales para aplicar la pintura con grandes brochas, de 100 a 125 milímetros de largo, sin embargo en murales muy grandes es aconsejable el uso de rodillos. Resulta muy importante dosificar bien la mezcla, de acuerdo con el tamaño de la brocha que estemos utilizando.

Algunos consejos prácticos para pintar un muro con brocha o rodillo son los siguientes:

1.- Para dar una primera capa conviene estructurar en distintas áreas todo lo que queremos cubrir.

2.- A continuación se procederá a aplicar la emulsión en capas horizontales y verticales.

3.- La tercera fase consiste en terminar siempre el línea recta la banda inferior.

4.- En caso de trabajar con un rodillo la tarea tiene que efectuarse dando trazos verticales entrecruzados.

5.- Y en segundo término se procederá del mismo modo con una plancha metálica, con la finalidad de dejar la pared bien lisa.

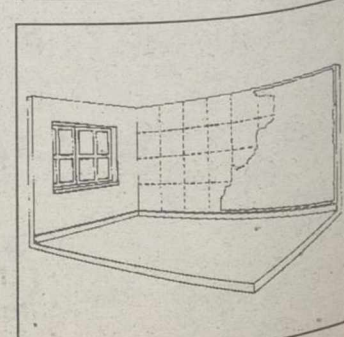
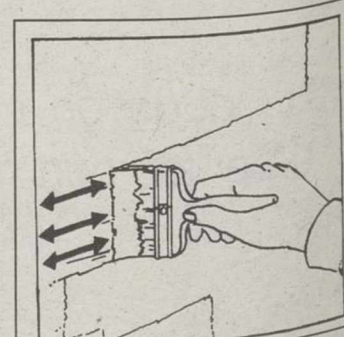
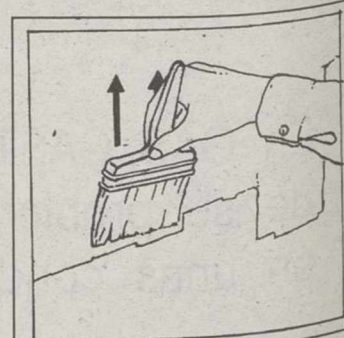
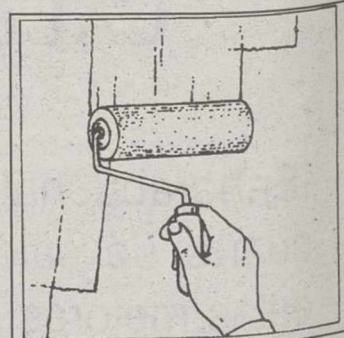
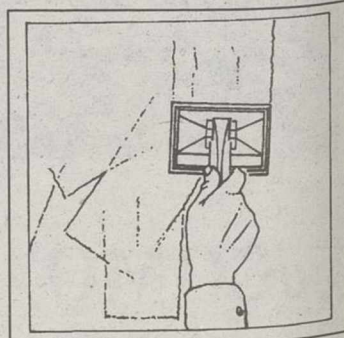



Un pasillo "plateado"

Muchas casas tienen un largo pasillo a través del cual se accede a las habitaciones principales y, por lo general, no es fácil encontrar una fórmula para decorarlo con originalidad, sobre todo, si es muy estrecho y alargado. El coleccionismo de platos puede ser una idea magnífica. Así lo entendieron el periodista deportivo Luis Miguel González y su esposa, que hace unos quince años han ido recopilando platos de muy diversa índole adquiridos a lo largo de numerosos viajes por todo el mundo. Casi doscientos de estos recuerdos pueblan las paredes de su pasillo particular distribuidos en tres filas. No podía sacar mejor partido a una zona de la casa que apenas tienen funciona-

lidad si no es la de paso a otras estancias.

Rumanía, Rotterdam, Berlín, Mónaco, Kiev, Nueva York, Portugal, Praga, París, Egipto, Santo Domingo, Grecia, Italia, Londres, Las Vegas, Israel, México, casi todas las capitales españolas y un larguísimo etcétera, son las ciudades y países que rememoran estos objetos para el recuerdo.

Algunos, además de su vistosidad como objeto de corativo, pueden tener en sí mismos otra función. Así, por ejemplo, poseen un calendario azteca en un plato procedente del Perú y en otro se halla impreso el "decálogo del periodista".

Sin duda alguna esta es una solución ideal para decorar el pasillo con estilo.

Utensilios para medir y pesar

En el hogar siempre resulta de utilidad tener a mano algún tipo de pesos o medidas que nos ayuden a calcular cantidades y a determinar proporciones.

En el mercado existen multitud de ofertas en este sentido. Aquí proponemos algunos modelos diferentes que poseen asimismo distintos usos.

1.- Balanza de dos platillos con juego de pesas.

2.- Balanza con platillo ovalado hondo para pesar sólidos y líquidos.

3.- Peso de cocina de 5 kg. con contenedor de plástico.

4.- Peso con plato rectangular de 12 kg. para varios usos.

5.- Reloj de arena (tres minutos) para la cocción de huevos.

6.- Medidor de un litro de latón.

7.- Vasos medidor de 3/4

de litro de cristal.

8.- Recogedores de legumbres y harinas (madera y metal).

9.- Peso de precisión para repostería y dietética.

10.- Peso de repostería.

11, 12 y 13.- Medidas de cobre-sección.

14.- Medida de un litro de acero inoxidable.

15.- Medida de 1/2 litro de acero inoxidable.

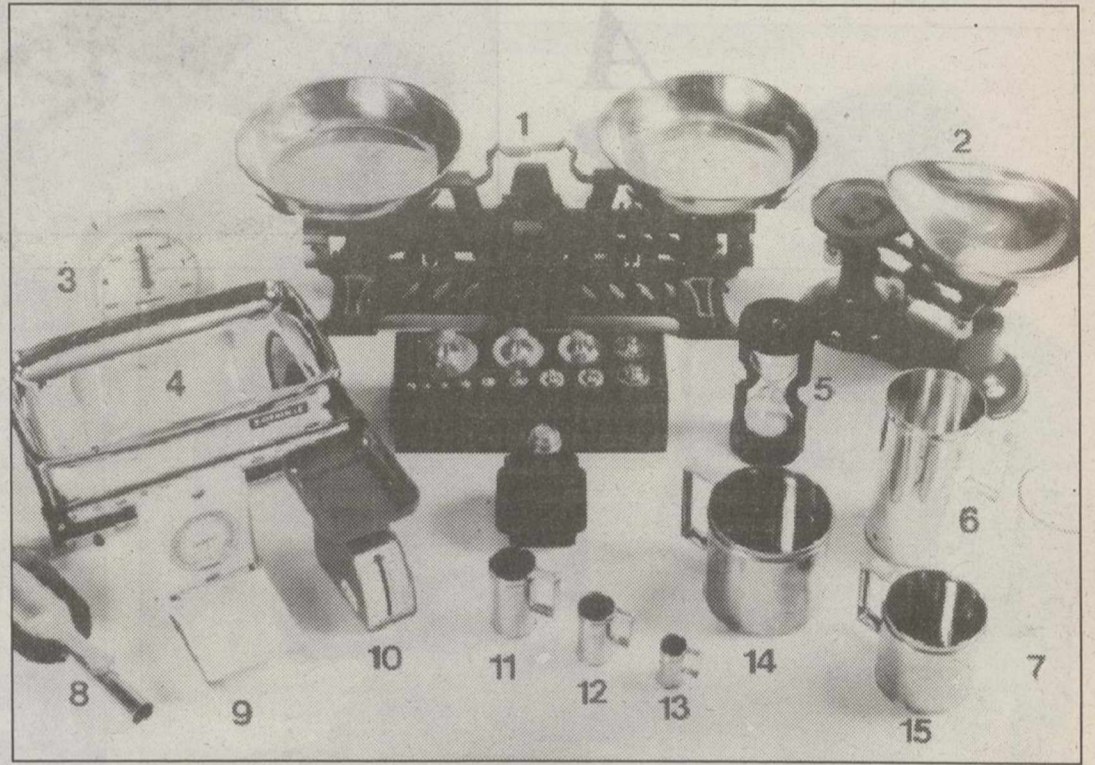

Exposición: Marqués de Villores, 49 - Teléfono: 22 60 22

EQUIPAMIENTOS DE OFICINAS

Hasta fin de año su oficina amueblada por **69.800**

Con la garantía

Cebida

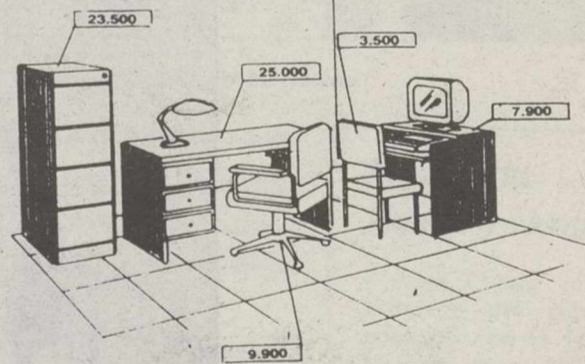

Exposición y Venta: Ctra. De Valencia, s/n (junto a Restaurante LA CASITA)
Teléfono: 23 87 33 y Fax: 50 40 86

Esta es la única preocupación que te dará tu hijo

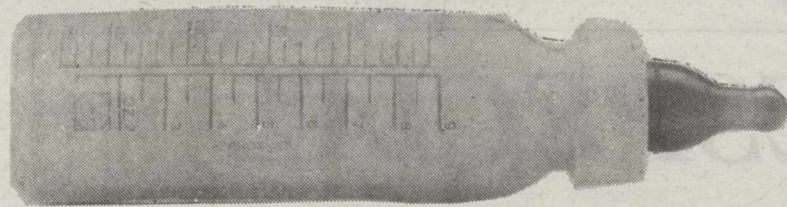

Servisalud modular hace todo lo demás

adeslas

P. Simón Abril, 15 bajo
Teléfono (967) 50 18 18
02003 Albacete

SEGUROS DE ASISTENCIA SANITARIA
Compañía de Seguros Adeslas, S.A.

Si estás pensando en tener un hijo, no tienes que preocuparte de nada. Porque con Servisalud Modular de ADESLAS tendrás cubierta toda la atención sanitaria relacionada con el embarazo el parto y la primera infancia. Los mejores ginecólogos y pediatras, la tecnología más avanzada y habitación individual en las

clínicas privadas más cualificadas son algunos de los servicios que te ofrece ADESLAS. En ADESLAS cuidaremos de ti y de tu nuevo bebé para que puedas disfrutar de la experiencia de ser madre sin ninguna preocupación. Con Servisalud Modular, preparar un biberón será toda la preocupación que te dará tu hijo.

**H
O
G
A
R**



**Y
D
E
C
O
R
A
C
I
O
N**

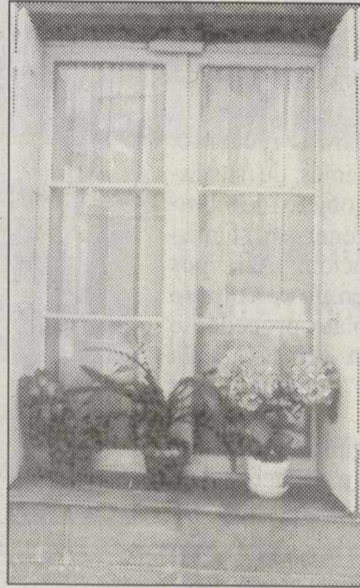
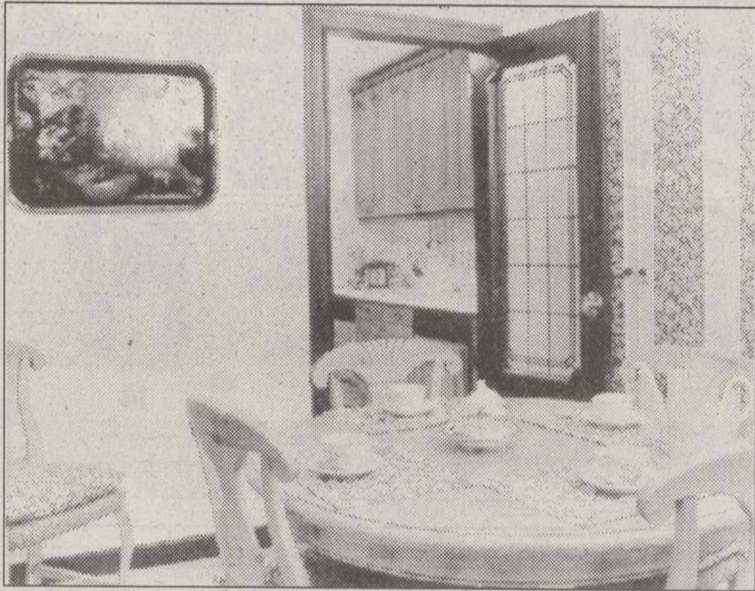

ESPECIAL

El 'ambiente de corrupción' que se vive en España

El presidente de la Comunidad Autónoma de Madrid por el Partido Socialista Obrero Español, Joaquín Leguina, expuso la necesidad de que los partidos se doten de "un código deontológico" en el que se especifique cuáles deben

ser los comportamientos morales de sus afiliados, especialmente de todos aquellos que acceden a cargos públicos. Joaquín Leguina, al igual que el vicepresidente Narcís Serra, enjuició ayer en Santander "el ambiente de corrupción que se

vive en España" durante la presentación a los medios de comunicación social de la novela de Javier Moro "Sendero de libertad" con que se inauguran las actividades de "Tribuna literaria", de Caja Cantabria.

El presidente de Madrid expone la necesidad de que se especifique cuáles han de ser los comportamientos morales de los políticos

Joaquín Leguina pide un código deontológico que dirija el comportamiento de los políticos

Serra reconoció que la generalización de corruptelas produce el desánimo de la sociedad y el aumento de la abstención electoral

SANTANDER. (Efe).- El presidente de la Comunidad Autónoma de Madrid precisó que desea como socialista y como ciudadano normal que el asunto de "Filesa" "se clarifique pronto, pues lo peor que puede ocurrir en estos casos es que la ciudadanía se quede con la idea de que toda política es una oscura, hasta cierto punto perversa y, además, no resuelve problemas".

Sin embargo expresó su "temor razonable", que coincide con el de otros militantes socialistas, de que la presunta financiación irregular del PSOE "se empantane" y negó que si ello ha salido a la luz pública "sea como consecuencia de una campaña, pues hay cosas e irregularidades que han sido detectadas".

Tras precisar que lo que le preocupa "es cierta militancia en algunos medios de comunicación casi obsesiva contra el partido socialista", insistió en que no cree en que haya "una campaña para perjudicar en el caso (Filesa) al Partido Socialista Obrero Español".

Para Leguina "eso es una forma perversa de defenderse, tanto en el interior como en el exterior" y reconoció que hay socialistas que sostienen dentro del partido que "existe una campaña montada por una cosa que se llama metafísicamente derecha".

El Presidente madrileño subrayó que "la derecha existe" que políticamente "tiene que explotar el asunto Filesa", pero puntualizó que lo que el PSOE debe hacer es "depurar responsabilidades en el interior, si es que las hay, y conseguir que en este país exista la convicción de que si se ha hecho algo mal, no va a volver a ocurrir".

Patriotismo de partido

Leguina, quien dijo "estar parado de Alfonso Guerra por algunas concepciones" y que Solchaga tiene "un pensamiento político bastante más complejo", aseguró que "el asunto se encuentra al final de una etapa económica, por lo que espero que surja algún Keyser que de respuesta a las demandas sociales".

El Presidente Leguina mostró su rechazo a lo que el llamó "patriotismo de partido" que lleva a la exclusión de los otros "sectarismo" y, aunque en el PSOE las corrientes de opinión existen, en su opinión nunca han funcionado formalmente.

Por su parte, el vicepresidente del Gobierno, Narcís Serra,



El presidente de la comunidad autónoma de Madrid, Joaquín Leguina, quien ayer pidió un código deontológico para los políticos.

Leguina mostró su temor que coincide con el de otros socialistas, de que la presunta financiación irregular del PSOE "se empantane" y dijo que si ello ha salido a la luz pública es que "hay cosas e irregularidades que han sido detectadas"

dijo ayer en Murcia que en ocasiones los medios de comunicación tienden a generalizar situaciones de corrupción "que no favorecen el funcionamiento de las instituciones" y que producen el desánimo de la sociedad y pueden provocar el aumento de la abstención en futuras consultas electorales.

Contra la generalización

Serra, que pronunció la conferencia de clausura de las Jornadas Informativas sobre el Tratado de la Unión Europea que se celebran en Murcia, añadió que "no es justo, ni correcto, ni conveniente abundar en acusaciones generalizadas de corrupción", que producen la separación de los ciudadanos respecto al funcionamiento de las instituciones.

El vicepresidente del Gobierno declinó, en una rueda de prensa, hacer declaraciones

sobre el denominado "caso Filesa" para que no puedan interpretarse como "una interferencia en el trabajo de los órganos judiciales" y añadió que "el Gobierno quiere que los jueces cumplan con su labor" como única forma de aclarar la situación.

Unión Europea

En la conferencia pronunciada por Serra como clausura de las jornadas sobre el Tratado de la Unión Europea, señaló que está convencido de que, "pese a sus dificultades, la construcción de la Unión Europea y garantizar que España esté presente en ella es un esfuerzo que merece la pena".

Agregó que si se quiere superar la actual recesión económica "debemos estar ligados al proceso de construcción europea", pues parte de las soluciones a la crisis económica están ligadas

a este proceso.

En cuanto al aplazamiento, hasta el próximo lunes, de la sentencia a dos empresarios españoles que están siendo juzgados en Guinea Ecuatorial por un atentado contra la seguridad del Estado, Serra señaló que desde el Gobierno "evitamos pronunciarnos en este momento para propiciar que se produzca la solución que todos queremos".

Añadió que este juicio se está siguiendo con "el máximo interés", especialmente por parte del ministro de Asuntos Exteriores, Javier Solana, pero que hasta que no se conozca la sentencia el Gobierno guardará silencio.

Según informaron a Efe fuentes del Consulado español en Bata, el cónsul general, Diego Sánchez Bustamante, visitó ayer sábado, a los dos procesados que se encuentran "tranquilos y bien".

**Maastricht:
Humor y campaña**

Rosa Conde, ministra Portavoz del gobierno, presentó ayer la segunda fase del programa informativo del gobierno sobre el Tratado de la Unión Europea -que consta de tres fases-, y agradeció también la acogida y buena distribución de la Primera fase, que calificó de "extremadamente satisfactoria". En la configuración de ésta segunda fase informativa, que comenzará mañana, se ha contado con la participación de 27 humoristas entre los que se encuentran Gallego y Rey, Mingote, Peridis, Máximo, y el Roto, "que son responsables del diseño de la campaña en su totalidad", explicó la ministra Portavoz. Los tres elementos fundamentales de que consta esta segunda etapa son la historia de la construcción europea, cuatro spots publicitarios y un calendario.

Nicolás Sartorius explica las propuestas de la nueva corriente de Izquierda Unida

Nueva Izquierda defiende una alianza social para renovar la vida política

Esta iniciativa "es más un giro hacia la realidad que hacia la izquierda", dijo Sartorius

Nueva Izquierda defiende la creación de una alianza social para renovar la vida política, económica y social de España. Esta idea es una de las conclusiones destacadas de las reflexiones expuestas en la convención de la misma, que se desarrolló en Madrid.

MADRID. (Efe).- Nueva Izquierda, corriente de la coalición Izquierda Unida, defiende la creación de una alianza social para renovar la vida política, económica y social de España.

Esta idea es una de las principales conclusiones que, según el líder de esta corriente, Nicolás Sartorius, pueden destacarse de las reflexiones expuestas en la convención federal de la misma, que se desarrolló ayer en Madrid.

Sartorius explicó a un grupo de periodistas que las propuestas de Nueva Izquierda se resumen en la necesidad de dar un nuevo contenido a la política española, que haya formas diferentes para llevarlo a la práctica y que sea realizado mediante personas distintas.

"Si en España hay fuerza suficiente en la izquierda, no sólo en IU, sino en otras formaciones de izquierda, en los sindicatos, etcétera, para llevar adelante este programa, se abrirá paso en el futuro, si los electores quieren, una dirección política nueva para nuestro país".

Las fuerzas políticas que compondrán la alianza social que defiende Nueva Izquierda, dependerán, según Sartorius,



Nicolás Sartorius, líder de la corriente Nueva Izquierda.

de lo que decidan los ciudadanos y de "las posibles combinaciones gubernamentales que existan en el futuro".

Tras insistir en que para conseguir los objetivos propuestos por Nueva Izquierda es imprescindible un cambio radical en la actual política económica, el portavoz parlamentario de IU reiteró la necesidad de poner en práctica las medidas que acaben con el ambiente de corrupción que ahora existe.

Numerosos asistentes a la convención de la corriente de IU tomaron la palabra para exponer sus criterios sobre la forma de actuación futura y

criticaron la actitud hacia Nueva Izquierda del sector mayoritario de la coalición, encabezado por Julio Anguita.

El máximo representante de la corriente de Izquierda Unida (IU), Nueva Izquierda, Nicolás Sartorius dijo que esta iniciativa "es más un giro hacia la realidad que hacia la izquierda".

Sartorius, que intervino en la apertura de la convención federal de Nueva Izquierda, añadió que, "lo que pretendemos es un giro para ofrecer una propuesta precisa y concreta, a fin de salir del atasco en el que se encuentra nuestro país". "Un país -dijo- está en

atasco completo cuando el paro sube a cotas insostenibles, cuando la corrupción se extiende, cuando las libertades públicas no avanzan y cuando hay una desazón generalizada en la ciudadanía porque no ve una perspectiva clara".

"Hay que cambiar totalmente la política económica del Gobierno -añadió-, acabar con la corrupción, crear empleo y construir Europa en serio, en la unidad y la solidaridad, y reformar la Administración Pública, para hacer un país cohesionado y con respecto hacia las comunidades autónomas".

Pujol llama a la "recomposición y búsqueda de acuerdos" en el seno de CDC

BARCELONA. (Efe).- El presidente de Convergencia Democrática de Catalunya (CDC), Jordi Pujol, hizo ayer un llamamiento a la "recomposición y búsqueda de acuerdos" en el seno del partido para superar "el momento delicado" que atraviesa tras la dimisión en octubre del secretario general, Miquel Roca.

En el acto de apertura de la IX Asamblea de la Federación de Barcelona de CDC, que se desarrolla este fin de semana en la capital catalana, el presidente del partido apeló al "debate sereno y la cohesión" en un discurso en el que no citó a Miquel Roca, quien no asistió a la sesión.

El presidente Pujol indicó que el país afronta el inicio de una crisis y adolece de falta de ilusión, y subrayó que el discurso político y económico que se preconizaba desde Madrid en los pasados años "está agotado", todo ello en la perspectiva de unas elecciones generales.

En ese contexto, señaló, Convergencia "será especialmente requerida" y debe "relanzar su discurso para cubrir el vacío existente" y obtener "un gran protagonismo". Por ello, agregó, "es preciso disponer de una buena herramienta en nuestras manos, la herramienta del partido".

"CDC -afirmó- es la primera fuerza de Cataluña porque ha sido capaz de agrupar a mucha gente. Por eso, cuando se produce una sacudida, se ha de recomponer".

Apeló al "patriotismo de partido" para reconducir la situación en CDC, que, "con prudencia", debe emprender "la línea de la búsqueda de acuerdos, debates serenos, cohesión e ilusión en el futuro".

Consideró "legítimos los enfrentamientos" en el partido, aunque se deben plantar con "un espíritu de lealtad en el trato de los unos con los otros".

Preguntado al finalizar el acto por la entrevista que sostuvo esta semana con Miquel Roca, el presidente Pujol rechazó valorar la reunión, reiteró que CDC debe trabajar "en la línea de recomposición" y anunció que volverá a verse con Roca a su regreso del viaje a Argentina y Chile, que emprendió ayer. Precisamente el diario bonaerense "La Nación", publica que Jordi Pujol podría convertirse en ministro de un futuro gobierno de coalición entre el PSOE y los nacionalistas.

La prensa argentina ha dedicado en los últimos días considerable atención a Pujol, quien salió ayer de Barcelona con destino a Buenos Aires, adonde llegará hoy domingo, para iniciar una visita oficial de ocho días a Argentina y Chile.

Pujol se entrevistará con los presidentes de Argentina, Carlos Menem, y de Chile, Patricio Aylwin, y mantendrá además otros contactos económicos, políticos y culturales.

El Congreso de Mayores pide el desarrollo del artículo 50 de la Constitución Española

MADRID. (Efe).- El primer Congreso Nacional de Organizaciones de Mayores, clausurado ayer, ha acordado iniciar la recogida de firmas para urgir al Gobierno a que desarrolle el artículo 50 de la Constitución donde se garantiza la "suficiencia económica a los ciudadanos durante la tercera edad".

El congreso, cuya presidencia de honor ostentó la Condesa de Barcelona, acordó también dirigirse al Defensor del Pueblo para solicitar su intervención cuando se violen o ignoren por parte de la Administración sus derechos.

Entre otras conclusiones proponen solicitar a los poderes públicos la revisión del actual sistema de pensiones para eliminar tanto los límites de las máximas como la discriminación existente entre los propios pensionistas, especialmente las que afectan a viudedad y pensionistas del Estado, con pen-

siones devengadas antes del 1 de enero de 1985.

También reclaman la elaboración y puesta en práctica del Plan Gerontológico nacional para acabar con el déficit de servicios sociales destinados a los mayores, a través de una actuación conjunta y coordinada de Parlamento, Gobierno, Administraciones autonómicas y municipales.

Los mayores reclaman del Estado y de la sociedad civil las ayudas económicas y sociales necesarias para que la familia cumpla su función de ser marco insustituible de convivencia.

Las doce organizaciones convocantes han repasado durante dos días los problemas que, en su opinión, planteará a medio y corto plazo el envejecimiento creciente de la población si no se varía el enfoque con el que tradicionalmente se viene considerando a los mayores.



Los mayores celebraron ayer su primer congreso.

Relaciones Iglesia-Estado

Durante la presentación de credenciales del nuevo embajador español en la Santa Sede

El Papa pide respeto para los acuerdos en materia de educación y enseñanza

Reprobó la práctica del aborto y el terrorismo y pidió a los católicos que tomen "mayor conciencia"

Juan Pablo II expresó ayer su confianza en que Iglesia y Estado en España sepan conjugar "el respeto formal de la letra de los Acuerdos" y el "entendimiento recíproco" para perfeccionar las leyes en materia de educación y enseñanza.

CIUDAD DEL VATICANO. (Efe).— Así lo indicó el Papa en el discurso al nuevo embajador de España cerca de la Santa Sede, Pedro López Aguirrebengoa. El embajador español presentó ayer sus cartas credenciales y dirigió al Papa un discurso de saludo, en el que dijo, entre otras cosas, que España y la Santa Sede "están empeñadas en proseguir la vía del diálogo franco y abierto" para resolver los problemas de sus respectivas competencias. Juan Pablo II reprobó la prác-

tica del aborto y el "triste" fenómeno del terrorismo y pidió a los católicos españoles que tomen "mayor conciencia de sus propias responsabilidades y de cara a Dios y a sus deberes ciudadanos, se esfuercen por construir una sociedad más justa, fraterna y acogedora, basada en los principios morales que han inspirado su caminar a lo largo de la historia". Reiteró la voluntad de "continuar colaborando desde el respeto mutuo y libertad, con las autoridades y diversas instancias del país".



Juan Pablo II.

"La pluralidad de criterios"

El embajador de España ante la Santa Sede, Pedro López Aguirrebengoa, expresó el deseo de su Gobierno de proseguir "sus estrechas y cordiales relaciones" con el Vaticano, y el entendimiento en las materias de competencia común desde la "pluralidad de criterios". El embajador Aguirrebengoa presentó sus cartas credenciales y dirigió al Papa un discurso de saludo, en el que dijo que España y la Santa Sede "están empeñadas en proseguir la vía del diálogo franco y abierto". Juan Pablo II expresó su confianza en que Iglesia y Estado conjuguen "el respeto formal a la letra" de los acuerdos por los que se rigen sus relaciones.

IMPORTANTE GRUPO FARMACEUTICO NACIONAL
Precisa
DELEGADO DE VISITA MEDICA
para ALBACETE

SE REQUIERE:

- Formación adecuada al puesto. Mínimo COU
 - Dinamismo, capacidad de comunicación, deseos de alcanzar un alto nivel profesional dentro del campo de las ventas y relaciones humanas.
 - Se valorará experiencia en ventas. No imprescindible
- SE OFRECE:**
- Cursos de formación inicial y reciclajes periódicos sistemáticos por departamentos médicos y marketing.
 - Remuneración elevada (compuesto de fijo + variable, superables en función de los resultados), dietas y km. aparte.
 - Vehículo de Empresa.
 - Alta en Seguridad Social régimen general, no mercantil.

Remitir curriculum vitae escrito a mano y fotografía (imprescindible) actual a: GISPERT PUBLICIDAD, S. A. C/ Balmes, 10. 08007 Barcelona indicando en el sobre la Refª 23794

Si desea evitar sorpresas en su próximo recibo de teléfono.



...Llámenos.
50 04 81

AUDIOVISUAL

C. Teruel, 9 Tel. (967) 500481 ALBACETE 02005

*Sin meses de garantía. Precio sin instalación.

MONTE SU NEGOCIO POR MENOS DE 3.000 PTAS./AL DIA

Si dispones de 1.000.000 de ptas.
Si tienes un local en propiedad o alquiler
Si quieres ganar mucho dinero
Si estás harto de trabajar para otros
Si tienes ganas de triunfar

LLAMANOS

(96) 525 05 87
(96) 525 89 25

VERAS LO QUE TE OFRECEMOS

A.T. LLONGUERAS

Precisa para Peluquería en Albacete

ESTETHICIENNE AUTONOMA

SE REQUIERE:

- Buena presencia
 - Elevada experiencia en el ramo
 - Interés por superarse
- Interesadas mandar curriculum y fotografía actual
Llongueras C/ Caba nº 29 - 02001 Albacete

NAVES EN POLIGONO CAMPOLLANO PRECIOS DE PROMOCION

Naves en venta, sin refranqueos con aprovechamiento del 100%. Módulos desde 238 m². Aislamiento en techos y paredes. Facilidades de pago. También en alquiler.
COPLAMA, S.A.
Teléfono: 96/ 379 04 58.
Señorita Pura.

A.T. LLONGUERAS

Precisa para Peluquería en Albacete

ESTILISTAS

SE REQUIERE:

- Elevado nivel (Oficial 1º)
 - Buena presencia
 - Imprescindible simpatía
 - Afán de superación
- Interesados presentarse martes o miércoles 19,30 horas en C/ Caba, 29. Albacete. (Sra. Fina)

PARQUE UNIVERSIDAD EN VENTA

PLAZAS DE GARAJE
LOCALES COMERCIALES
HOTEL - RESIDENCIA

Teléfonos: 967/50 71 56
91/404 15 13

EMPRESA DE ANDAMIAJES PRECISA PARA ZONA REPRESENTANTE A COMISION

Interesados dirigirse al apartado de correos nº 26. 46900 Torrente (Valencia)

Merca su otra piel piel

CHAQUETON LOMOS MARMOTA: 95.000 Ptas. CAZADORA DE CUERO: 19.900 Ptas.
CHAQUETON ZORROS PATAGONIA: 79.900. La más completa colección de todo tipo de pieles: moutones, zorros, visones, etc.

POLIGONO CAMPOLLANO C/ G NAVE 32-33. ALBACETE. Tel.: 967/21 13 17 * ABIERTO DE LUNES A SABADO DE 10 h. A 13,30 h. Y DE 16,30 h. A 20,30 h. DOMINGOS Y FESTIVOS DE 11 h. a 14 h.

PROTAGONISTAS: LOS JOVENES

ESTE INVIERNO MERCAPIEL TE DA MAS

Ahora, al comprar tu pantalón de Pékari, te regalamos un fantástico chaleco, también de Pékari. CORRE. DATE PRISA. La promoción sólo es válida hasta fin de existencias.

COMPLICES DE LA PIEL.

Exclusiva





Alfonso Guerra, vicepresidente del PSOE.

Para responder de su implicación en 'Fracosur' primera pieza del 'caso Guerra'

Juan Guerra se sienta mañana en el banquillo de los acusados

Más de dos años se han necesitado para juzgar al hermano de Alfonso Guerra

Juan Guerra, hermano del vicesecretario general del Partido Socialista Obrero Español, se sentará por primera vez en el banquillo de los acusados mañana lunes para responder sobre su implicación en la empresa "Fracosur", primera de las piezas del "caso Juan Guerra" que se juzga en vista oral.

SEVILLA. (Efe).- El juicio se celebrará en la Sala de Plenos, la de mayor capacidad de la Audiencia de Sevilla, y según las previsiones del juez Conrado Gallardo durará solo cuatro días, hasta el jueves 3 de diciembre. El juicio oral determinará las responsabilidades delictivas de

Juan Guerra y sus socios José María Ramos Reina, José Antonio Bellamy y Carlos Jesús Pulido por las irregularidades fiscales detectadas en la compra de la finca "La Carrascosa" propiedad de la empresa pública Ensidesa, por parte de la empresa "Fracosur", de la que eran socios.

El fiscal Alfredo Flores considera que los implicados cometieron falsedad en documentos mercantil y que evadieron trece o catorce millones de pesetas a Hacienda, por lo que pide una pena para Guerra y Ramos Reina de nueve años de prisión, y para los otros dos socios un año de prisión menor.

En el juicio están personados como acusación particular Izquierda Unida y el Partido Andalucista, así como José María Ruiz Mateos, que tiene intención de estar en los juzgados de Sevilla cuando a las 9 de la mañana comience la vista, según confirmó a Efe un portavoz del empresario.

Pese a que el "caso Juan Guerra" comenzó a instruirse a principios de 1990, "Fracosur" es la primera pieza del caso que llega a la sala de juicios. No obstante, se espera que a principios del próximo año el juez instructor, Angel Márquez, haya concluido la parte referida al uso irregular por parte de Juan Guerra de un despacho en la delegación del Gobierno en Andalucía.

En el juicio declararán los cuatro acusados, nueve testigos y cinco propuestos por el fiscal y cuatro por la acusación y tres peritos: los inspectores de Hacienda encargados de elaborar el informe fiscal sobre Juan Guerra y sus socios, así como un contable propuesto por la defensa.

Guerra y Ramos Reina se encuentran en libertad bajo fianza de treinta millones de pesetas cada uno, y los otros dos socios salieron en libertad bajo fianza de cien mil pesetas.

Dos años, ocho meses y cuatro días ha necesitado el juez Angel Márquez, instructor del sumario, para sentar en el banquillo a Juan Guerra, que el lunes será juzgado por las presuntas irregularidades fiscales en la compra de una finca cometidas por una inmobiliaria de la que era socio.

El sumario del "caso Juan Guerra" empezó a instruirse en 1990, cuando el juez Angel Márquez admitió a trámite una denuncia de Izquierda Unida contra Juan Guerra por los presuntos delitos de cohecho, fraude fiscal y malversación de fondos mientras ocupó un despacho en la Delegación del Gobierno de Andalucía.

La denuncia de IU, a la que se sumó el PA, pretendía responsabilizar al entonces vicesecretario del Gobierno, Alfonso Guerra, de las actividades de su hermano, y, por extensión, a tres altos cargos socialistas que habían estado al frente de la Delegación del Gobierno en Andalucía.

La Tribuna

de Albacete

EN VALENCIA CAPITAL

A PARTIR DEL 1 DE DICIEMBRE

PUNTOS DE VENTA EN LOS QUE PUEDE COMPRAR EL DIARIO LA TRIBUNA DE ALBACETE

NOMBRE Y APELLIDOS

JOSE MARIA FERRER GASTALDO
ANGEL PICAZO CATALA
LIBRERIA COSTA MEDITERRANEO, S.A.
GABRIELA REVERT RUIZ
MANUEL ORDAZ AGUSTIN
LIBRERIA COSTA MEDITERRANEO, S.A.
ANGELES GARCIA SANCHEZ
ANTONIO JUAN SANFELIX
SALVADOR SIFRE FUERTES
MARGARITA MARTINEZ LOPEZ
VICENTE CASINOS PIN
VICENTE GARCIA PEREZ
MANUEL MARTIN PALENCIA
ELOY COLLADO LUJAN
VICTOR MANUEL AGUILAR PEREZ
CRISTOBAL SALVADOR ARCHELOS
CONSUELO SORIANO GIJON
BENITO PEREZ PEREZ

DIRECCION

PLAZA AYUNTAMIENTO, 14
BARCELONA, 2
PLAZA AYUNTAMIENTO, 3
MARQUES DE SOTELO, 2
COLON, 11
PASEO RUZAF, 5
CABALLEROS, 15
CORONA, 3
SAMANIEGO (FRENTE Nº 11 NAVELLOS)
GOBERNADOR VIEJO, 8
PLAZA PORTA DEL MAR (Kº GLORIETA)
PLAZA ALFONSO EL MAGNANIMO S/N
PASEO ALAMEDA S/N
JAIME ROIG FRTE AL. 7
ESTEBAN CATALA, 1
BACHILLER, 15 (KIOSCO)
JATIVA, 15
CIRILO AMOROS, 31

Un grupo de 47 altos oficiales venezolanos huyeron a Perú tras la fracasada intentona militar

Venezuela podría pedir a Fujimori la extradición de los golpistas huidos a Perú

Los militares prófugos solicitaron del presidente peruano la concesión de asilo político

Gobierno venezolano, anunciaba ayer sábado, la posibilidad de solicitar la extradición de un grupo de treinta y siete altos oficiales venezolanos, que huyó a Perú tras participar en la fracasada intentona que produjo ayer, viernes en Venezuela, informaron a Efe fuentes diplomáticas locales.

CARACAS. (Efe).- Los militares venezolanos, todos de la Fuerza Aérea, acompañados por un grupo de civiles, solicitaron asilo político al Gobierno del presidente peruano, Alberto Fujimori.

El grupo de golpistas, comandados por el General Francisco Visconti Osorio, llegaron anteayer, viernes, a Iquitos, capital del estado amazónico de Loreto, fronterizo con Colombia y Brasil.

El General Visconti Osorio, uno de los cinco altos cabecillas de la intentona, dejó abandonado a un grupo de 200 soldados en la base aérea de Maracay, 150 kilómetros de Caracas, desde la madrugada del viernes inició la insurrección.

El Gobierno venezolano, que rompió relaciones diplomáticas con Perú tras el golpe instituido que protagonizó el presidente peruano con el apoyo de las Fuerzas Armadas el pasado 4 de abril, mantiene una actitud de cautela sobre la posibilidad de que Fujimori le otorgara el asilo al grupo de golpistas.

El director de la Oficina Central de Información (OCI), Ángel Zambrano dijo a Efe que



Un grupo de militares rebeldes son custodiados, tras su rendición, por leales al régimen de Pérez.

“sobre esa situación no se ha tomado ninguna decisión”.

Zambrano indicó que corresponde al presidente venezolano, Carlos Andrés Pérez, luego de analizar la situación, tomar la decisión que se considere permanente en este caso.

Fuentes diplomáticas locales señalar a Efe que la huida de los golpistas a Perú crea un nuevo foco de perturbación a las delicadas relaciones entre Caracas y Lima.

De conceder Fujimori asilo político a las 93 venezolanos, entre civiles y militares, que huyeron en un avión Hercules C-130, la posibilidad de una reanudación de relaciones

diplomáticas entre estos dos países sería aún más lejana.

Tras las elecciones de la pasada semana en la que el pueblo peruano escogió un Congreso Constituyente, el canciller venezolano, Fernando Ochoa, dijo que el Gobierno de Venezuela estaba estudiando la posibilidad de reanudar relaciones con Perú.

En cualquier caso, el comienzo del toque de queda impuesto el viernes en Venezuela por el intento de golpe de Estado, fue retrasado ayer sábado, en cuatro horas, de las seis de la tarde a las diez de la noche.

Según el ministro de Transportes y Comunicaciones, Fer-

nando Martínez Mottola, a partir de ayer el toque de queda regirá entre las diez de la noche (02.00 GMT) y las seis de la mañana (10.00 GMT).

El ministro no aclaró cuanto tiempo se mantendrá esa disposición ni las medidas de excepción que fueron impuestas igualmente anteayer por el gobierno del Presidente Carlos Andrés Pérez.

El gobierno venezolano suspendió por tiempo indeterminado las libertades de expresión, de reunión y de tránsito, así como la inviolabilidad de los domicilios y el derecho a no ser detenido sin orden judicial.



Carlos Andrés Pérez.

Carlos Andrés Pérez asegura que todo está bajo control

MADRID. (Efe).- El presidente del Gobierno español, Felipe González, se puso en contacto ayer por la tarde con el presidente venezolano, Carlos Andrés Pérez, alerta por algunas informaciones sobre nuevos incidentes en el centro de Caracas que circularon ayer por la tarde, señalaron fuentes oficiales.

Ante la confusión de las informaciones, el presidente Carlos Andrés Pérez aseguró al presidente Felipe González que no ha habido ningún otro incidente y que todo está bajo control.

El presidente del Gobierno español, Felipe González, mantuvo también a este respecto conversaciones con otros personajes, como el presidente de Colombia, César Gaviria, y de México, Carlos Salinas de Gortari.



albain

inmobiliaria

PARQUE LINEAL

EDIFICIO

INICIAMOS PROMOCION

- CINCUENTA Y CINCO VIVIENDAS
- 2, 3 Y 4 DORMITORIOS
- PLAZA DE GARAJE Y TRASTERO

PLAZA SAN AGUSTIN

EDIFICIO

ULTIMAS VIVIENDAS EN VENTA

- VIVIR EN EL CENTRO
- PISCINA PRIVADA
- CALIDAD CONTRASTADA

Información: C/ San Agustín, 14-1º F
Tels: 967/21 12 52 - 21 17 35 - 02001 ALBACETE

ABIERTO SABADOS

CADENA INTERNACIONAL DE MODA JOVEN FEMENINA

con más de 200 tiendas, ya, en Europa,

PARA SU PRÓXIMA APERTURA EN ALBACETE

te invita a compartir su éxito, y busca :

<p>ENCARGADA DE TIENDA Ref. TA11/01</p> <p>Si eres joven, entre 25 y 35 años, responsable, dinámica, moderna, mujer de acción, con excelente presencia tienes gran disposición para la venta, te atrae la moda joven, te gusta el producto, el trato con la gente, y has tenido a tu cargo una tienda y un equipo de personas...</p>	<p>ADJUNTA A ENCARGADA Ref. TA11/02</p> <p>Si tienes entre 20 y 25 años, una primera experiencia como dependienta y capacidad para sustituir a la encargada en sus ausencias, este puesto puede ser tu perfecto trampolín para, tras obtener la correspondiente formación, tomar la responsabilidad de una tienda...</p>
<p>DEPENDIENTAS TIEMPO PARCIAL Ref. TA11/03</p> <p>Si tienes entre 18 y 25 años, trato agradable, espíritu de equipo y de colaboración, un verdadero interés hacia la moda, y posees cualidades esenciales como la atención y el servicio al cliente, las ganas de aprender y de superarte...</p>	<p>RETOCADORA Ref. TA11/04</p> <p>Si tienes entre 18 y 20 años, trato agradable, espíritu de equipo y de colaboración, un verdadero interés hacia la moda, y posees cualidades esenciales como la atención y el servicio al cliente, las ganas de aprender y de superarte, si además, sabes de costura y de retoque de prendas...</p>



Gracias por mandarnos tu candidature urgentemente (carta manuscrita), junto con tu Curriculum Vitae y una fotografía reciente, a la atención de : Jean-Claude VERDEIL - Hotel Parador de la Mancha - 02000 ALBACETE.

(Se valorarán el conocimientos de francés)

El líder ruso dijo que el comunismo está derrotado pero Rusia no está inmunizada contra el fascismo

Yeltsin alerta sobre el peligro del fascismo y pide apoyo para su reforma

"El peligro es real y debemos hacer todo lo que esté a nuestro alcance para frenarlo"

El presidente ruso, Boris Yeltsin, advirtió ayer sábado, sobre el peligro del fascismo en el país, llamó a la unidad de los intelectuales y aseguró que su principal objetivo es seguir con la reforma y defender a su equipo. En una intervención ante el Primer Congreso de Inte-

lectuales rusos que se efectúa en Rusia desde 1917, el presidente afirmó que el comunismo ha sido derrotado y es imposible una vuelta atrás, pero que está claro que Rusia no tiene una inmunidad permanente contra el fascismo.

MOSCU. (Efe).- El primer ministro en funciones, Yegor Gaidar, que también intervino ayer ante los intelectuales, aseguró que la decisión de millones de personas de no volver atrás está ligada al destino de las reformas.

Gaidar afirmó que los enemigos de la reforma señalan que el país atraviesa una situación clave en la que "sólo ahora y en ningún otro momento" podrán hacer retroceder a Rusia de la democracia al totalitarismo, al sistema de mando administrativo.

Yeltsin se lamentó de que en momentos tan críticos como el actual, parte de los que hace un año lucharon por la libertad y la democracia frente a la "Casa Blanca" contra el golpe comunista de agosto de 1991, hoy se encuentran del otro lado de la barricada.

"Estoy convencido de que este doloroso proceso de división no perdurará en esta coyuntura", dijo el presidente a los intelectuales, porque la "vida nos impulsa no a oponernos, sino a buscar los puntos de contacto", y actualmente éste es un factor clave para la estabilización de vida en Rusia.

"Estamos cansados -añadió- de la constante reactivación de la histeria, de la ideología catastrofista", que ha ocupado el lugar dejado vacante por el marxismo leninismo.

"El peligro del fascismo es real y debemos hacer todo lo que esté a nuestro alcance para frenarlo", aseguró, porque se ha demostrado que Rusia no tiene una inmunidad permanente contra él, y "estoy seguro de que ustedes entienden mejor que nadie" que la irracional aceleración de las



Boris Yeltsin, presidente ruso.

tendencias nacionalistas conllevan el peligro de la desintegración del país.

Yeltsin, al que le espera una dura prueba cuando comience el próximo martes el VII Congreso de los Diputados, macroparlamento, explicó su posición ante la sesión que concentra peligrosamente a sus opositores.

"Lo más importante, como presidente, es defender el curso de la reforma y la democracia", afirmó mientras recibía una salva de aplausos, y añadió que "mi tarea básica consiste en conservar nuestro equipo".

El presidente admitió que para que las reformas triunfen ha necesitado ampliar su base de sustentación y por eso ha hecho algunos compromisos que "no son de carácter estratégico, sino logísticos", en un intento por explicar la dimisión de algunos de sus colaboradores más inmediatos y la aceptación de medidas eco-

nómicas que, dijo, no eran producto de las presiones del "lobby" industrial ni del complejo militar industrial.

"Algunos de los cambios han producido reacciones dolorosas en Rusia y entre ustedes", dijo en obvia alusión a la dimisión, entre otros, del jefe de la televisión comunitaria, el prestigioso periodista Yegor Yalkovlev, que ha levantado una ola de protestas y de acusaciones de totalitarismo y actos contra la libertad de prensa.

"Si, es cierto, algunas veces el presidente debe tomar decisiones difíciles", admitió, pero no han sido dictadas por "intenciones dictatoriales o traición a la gente". Yeltsin admitió también estar "hondamente preocupado por los ineficaces, hasta ahora, resultados de la reforma", aunque dijo estar convencido de que el camino elegido para la construcción de la nueva Rusia era "estratégicamente correcto".

Congreso de los Diputados

En la víspera del crucial VII Congreso de los Diputados, el presidente del Legislativo, Ruslán Jasbulatov, tras tener contra las cuerdas al Gobierno, ha cambiado de táctica e iniciado un discreto apoyo al presidente de Rusia, Boris Yeltsin, y a su Gabinete.

Yeltsin, en una intervención ayer sábado, ante el Primer Congreso de Intelectuales que se celebra en Rusia desde 1917, afirmó que su deber como presidente es preservar la democracia, la continuación de las reformas y a su equipo.

El presidente dijo después a los periodistas que ha devuelto al Legislativo el proyecto de ley sobre el Gobierno y que no piensa, tal como le ha exigido el Soviet Supremo (Parlamento Permanente), nombrar candidato a primer ministro ante el próximo Congreso, que se inicia el martes, hasta que no haya ley de gobierno.

"Personalmente estoy a favor de dejar a Yegor Gaidar en el Gobierno", afirmó en una entrevista anoche en televisión Jasbulatov, en alusión al primer ministro en funciones, "así puede seguir al frente del área económica".

Los serbios dejan pasar un convoy hacia el enclave musulmán de Srebrenica

BELGRADO. (Efe).- Los serbios bosnios, presionados por representantes de la ONU permitieron ayer sábado, el paso, varias veces impedido, de un convoy humanitario hacia el enclave musulmán de Srebrenica, en Bosnia oriental, que resiste desde hace siete meses el cerco serbio.

"El mundo debe entender que pudimos impedir su paso pero nuestro pueblo serbio volvió a manifestar su grandeza espiritual", declaró a la agencia yugoslava Tanjug, Rodoljub Djukanovic, alcalde de Bratunac, ciudad vecina a Srebrenica.

La población serbia de Bratunac, ciudad en la que antes de la guerra convivían serbios y musulmanes, impidió varias veces el paso del convoy organizado por la Alta Comisaría de las Naciones Unidas para Refugiados (ACNUR), a pesar de haberlo garantizado los máximos jefes serbios bosnios.

Según fuentes de la ONU en Bratunac sólo quedan serbios, tras una fuerte campaña serbia de intimidación y represalias contra los musulmanes.

El convoy, escoltado por cascos azules de la ONU, está formado por 19 camiones que transportan 160 toneladas de alimentos y medicamentos.

La ayuda humanitaria que llegó a Srebrenica es la primera que reciben las 100.000 personas que permanecen en la ciudad tras más de siete meses de sitio y bombardeos por parte de las fuerzas serbias bosnias.

Ante los cada vez más frecuentes casos de muerte por inanición, el general francés Philippe Morillon, comandante de los cascos azules en Bosnia insistió en que los serbios permitieran el suministro de ayuda humanitaria a Srebrenica y otras ciudades.

Radioaficionados locales informaron de que las víctimas principalmente los niños sucumbían, debilitadas por hambre, a cualquier enfermedad. Cedric Thornberry, alto funcionario de UNPROFOR, advirtió que no dejar pasar a convoyes humanitarios equivale a practicar la "limpieza étnica".

ALMACENES NAVARRO



El pequeño de los grandes almacenes

PROMOCION NAVIDAD

20% DESCUENTO

EN SECCION JUGUETES

HASTA EL 30 DE DICIEMBRE

RESERVA DE JUGUETES

Dionisio Guardiola, 44



22 50 00 - 22 03 92 - 22 35 80



Albacete

La Gama Daily puede con todo. Hasta con la crisis.

Ahora y hasta el 31 de Diciembre, IVECO PEGASO le ofrece unas condiciones económicas insuperables: intereses del 0% para la financiación de su Daily, a través de Fiat Financiera, S. A. Ante la crisis, muévase en la dirección adecuada, saldrá ganando. Venga a vernos al concesionario más próximo.* Tenemos un reloj para usted y muchas Daily que enseñarle. Furgones, combis y chasis cabina. Y todos con un 0% en común. Desde 1.400 hasta 3.300 Kg. de carga útil. Desde 7 a 17 m³ de capacidad. Para cargárselo todo. Hasta la crisis.

0%



IVECO

* O marque el 900 - 11 66 11 (llamada gratuita) para cualquier información y le atenderemos con mucho gusto.

Intereses subvencionados por Iveco Pegaso y red de concesionarios. Entrada mínima 10%, plazo máximo 36 meses.

Gama Daily

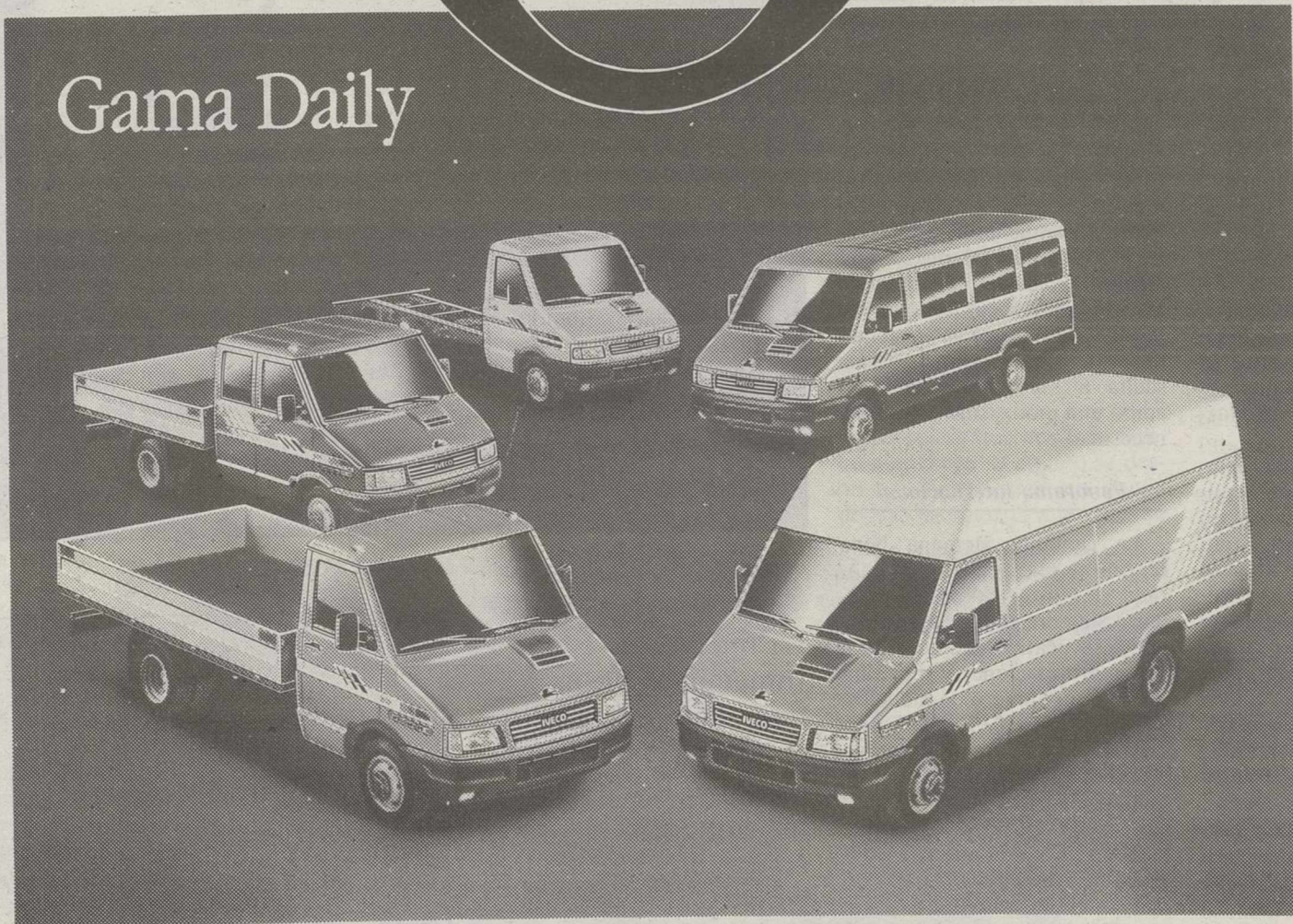

IVECO

El Gran Salto.

COMALSA

Ctra. de Madrid, Km. 240, Apdo. 329. 02080. Tel. (967) 21 06 61. ALBACETE

Música



El dúo "Azúcar Moreno" obtuvo un gran éxito en Estados Unidos.

FOTOGRAFÍAS: TONY FERNANDEZ

Miguel Bosé, un cantante y actor internacional.

Nacionales y foráneos visitan la isla y además de actuar aprovechan la ocasión para hacer un paréntesis en sus galas

Los músicos más importantes del panorama internacional siguen visitando la isla de Ibiza

Es frecuente la presencia de Azúcar Moreno, Miguel Bosé, la alemana Nina Hagen y los británicos Inmaculate Fools

Ibiza sigue siendo el lugar de cita obligada para la gente del espectáculo. Cantantes y grupos importantes, nacionales y foráneos, visitan la isla para actuar y además aprovechan la ocasión para descansar unos días, hacer un paréntesis entre sus galas y tomar fuerzas para seguir en la carretera. Como ejemplo, la presencia de Azúcar Moreno, el polémico Miguel Bosé, la alemana Nina Hagen y los británicos Inmaculate Fools.

Toni FERNANDEZ

Hace tiempo que Toñi y Encarna, las dos componentes de Azúcar Moreno, dejaron de ser sólo las hermanas de Los Chunguitos. Ahora vuelven a la carga con su último trabajo discográfico. "Cuando has conseguido que funcione un disco intentas algo más para el siguiente, buscando los mejores temas y los mejores productores".

El dúo obtuvo un gran éxito en el "New York Music Seminar", en el que actuaron junto a otros grupos españoles. Coinciden en afirmar que es un gran momento para exportar la música española, "especialmente para el flamenco y todo lo que lleve raíces muy españolas, porque a los extranjeros les suena realmente diferente. Los estamos viendo y viviendo en nuestra propia carne y pensamos que va a durar".

Sin embargo, no tienen previsto pasarse al flamenco cantado en inglés, "pensamos que no quedaría muy bien cantado en ese idioma, ni siquiera el nuestro que es muy moderno, con mucho de pop. Hasta el momento nos estamos defendiendo muy bien en castellano y con nuestro acento".

Miguel Bosé también es un asiduo de Ibiza, el cantante y actor, del que se ha dicho que podría representar la parte más oculta e internacional de los españoles, es un artista que se siente cómodo sobre un escenario, algo que no todos pueden permitirse.

Su último disco nos muestra

a un hombre capaz de emocionarse y de ceder a las tentaciones de los sentimientos. Bosé representa la sensibilidad y el arte. Como el mismo reconoce, "hay muchas historias reales en el fondo de mis discos, algunas nacidas en la lengua de las mil noches en las que me perdí. Yo creo que ya va siendo hora de que dejemos rienda suelta a los sentimientos, no como una moda, sino como una necesidad".

Panorama internacional

La cantante alemana Nina Hagen es también una enamorada de Ibiza. Sobre el escenario siempre se muestra directa y provocativa, dando vida a sus interpretaciones y mostrando un gran número de modelos. Su actuación en el "KU", precedida de una gran expectación, cosechó un enorme éxito, el público abarrotó el local y coreó sus más conocidas canciones.

Además, su admiración por las culturas orientales, se ha traducido en la grabación de un video-clip, de un tema de su último disco, ambientado en la India.

El público ibicenco tiene una notable predilección por los británicos Inmaculate Fools. Su música, que ellos mismos definen como rock acústico, combina los instrumentos convencionales con el sonido del violín y el acordeón.

La banda conecta plenamente con el público que acude a sus actuaciones. En un ambiente tranquilo y relajado van desgranando su repertorio.



La alemana Nina Hagen busca la provocación en sus actuaciones.

La música de Inmaculate Fools, que ellos definen como rock acústico, combina los instrumentos convencionales con el violín y el acordeón

Azúcar Moreno hace tiempo que dejaron de ser sólo las hermanas de Los Chunguitos, ahora vuelven a la carga con su último trabajo discográfico

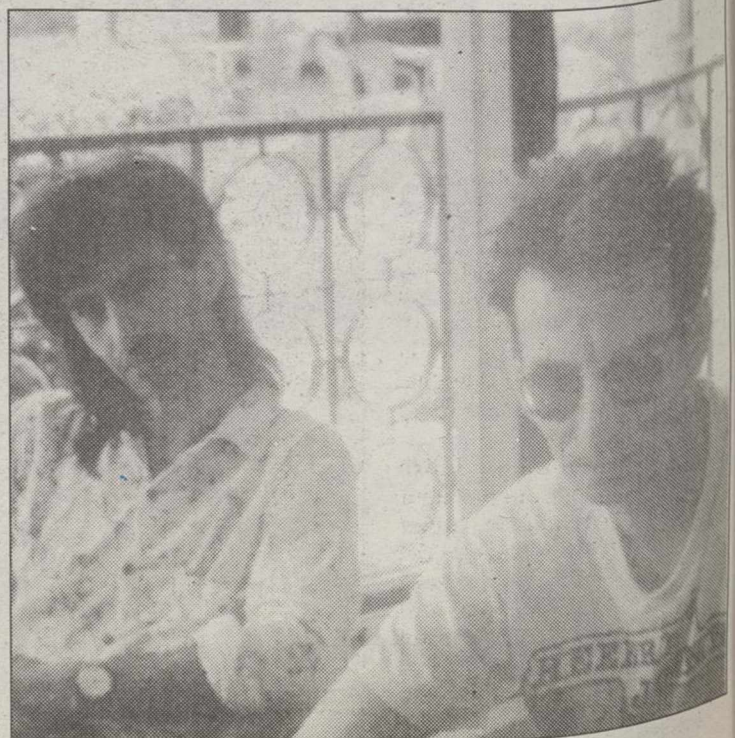

Inmaculate Fools combinan la electricidad y la acústica en sus canciones.

Primera División/decimosegunda jornada

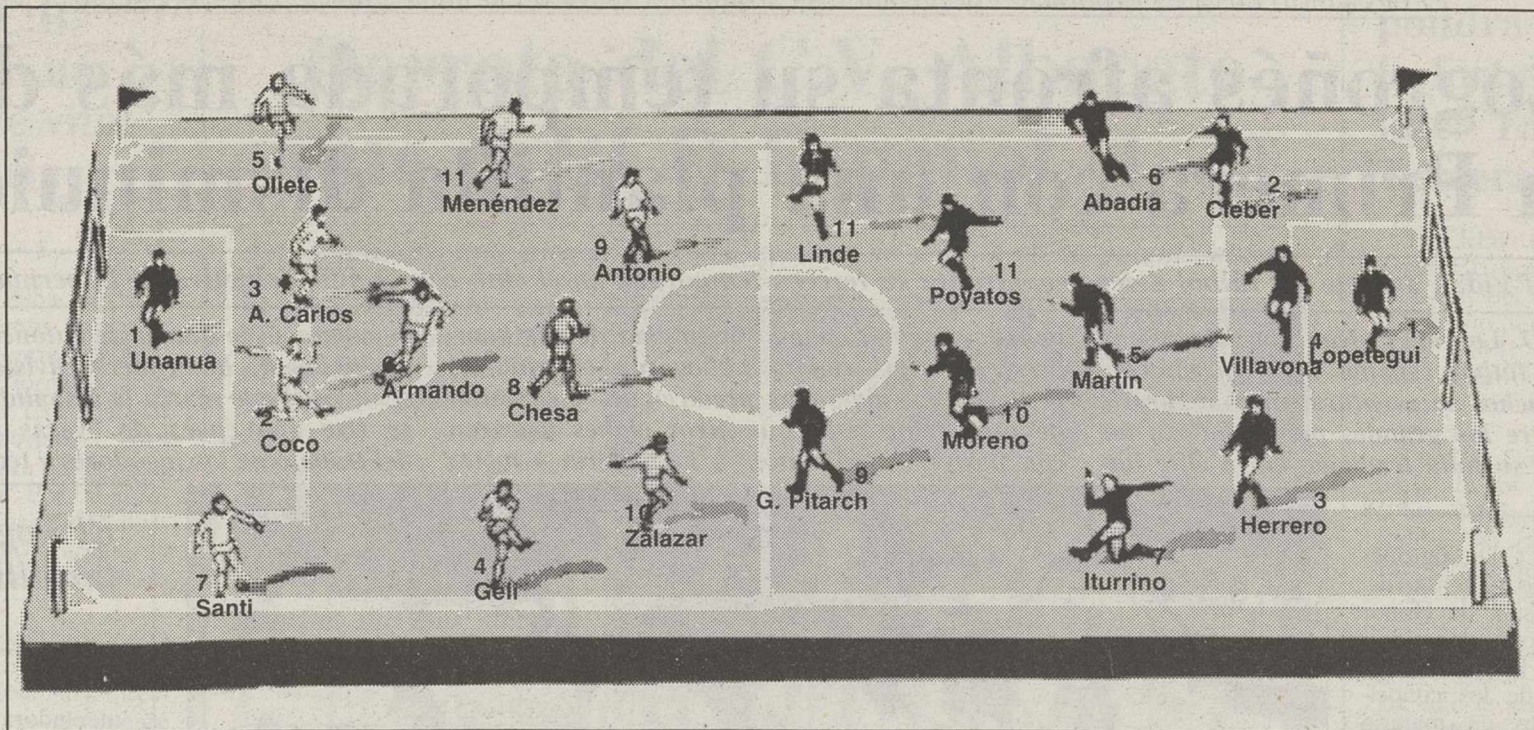

CARLOS BELMONTE/17.00 H./SORIANO ALADRÉN (MADRILEÑO)

ALBACETE BALOMPIÉ (19º, 6-4)

Entrenador: Julián Rubio
 Suplentes: Rommel Fernández, Oscar (portero), Bjeļiça, Pinilla y Manolo
 Uniforme: Camiseta y calzón blanco

C.D. LOGROÑES (20º, 5-7)

Entrenador: David Vidal
 Suplentes: Gutiérrez, Vergara (portero), Eraña, Amarildo, Rosagro, Juanma
 Uniforme: Camiseta rojiblanca y calzón negro

Juan Carlos Balaguer se lesionó en el entrenamiento de ayer y su puesto será ocupado por Oscar, guardameta del Albacete B

Vuelve Rommel en el duelo entre colistas

Los dos colistas de la Primera División de fútbol se enfrentan esta tarde en el Carlos Belmonte en un partido "a cara de perro". Albacete y Logroñés (19º y 20º clasificados) no atraviesan sus mejores momentos, ni mucho menos, y su lugar en la tabla así lo indica. Para ambos

los puntos en juego hoy serán fundamentales, pues ahora es cuando comienzan a definirse los puestos en la clasificación, quedando ya delimitados los que lucharán por el título y los que lo harán por el descenso. De momento la situación del conjunto manchego no es muy hala-

gueña, aunque con el partido de hoy comienza lo que los albaceteños hemos denominado la "liga del Albacete", es decir, una serie de partidos en los que el equipo de Julián Rubio deberá dar la verdadera medida de sus posibilidades esta temporada.

Juan CARRIZO

La principal novedad que presenta el Albacete para el partido de esta tarde es la incorporación a la convocatoria del panameño Rommel Fernández, situación que no se producía desde el partido frente al Tenerife, debido a una lesión.

Su entrada inicialmente es muy dudosa ya que ha estado casi dos meses apartado de la competición, aunque dependiendo de cómo se desarrolle el partido es posible que Julián Rubio le conceda unos minutos durante la segunda parte.

Por otro lado, Juan Carlos Balaguer, relegado al banquillo por el navarro Unanua, se lesionaba durante el último entrenamiento de la plantilla, celebrado en la mañana de ayer. El valenciano sufría un pinchazo en el biceps de la pierna derecha, lo que hacía que quedara fuera de la convocatoria.

En su sustitución, Julián Rubio ha optado por llamar a Oscar, guardameta titular durante los últimos partidos del Albacete B, filial del conjunto manchego que milita en el grupo XVII de la Tercera División, que esta mañana se enfrenta al Campillo en el Campo de la Federación.

Los puntos en liza se pueden

considerar esenciales para el Albacete, que necesita de una victoria en casa para poder comenzar la escalada en la clasificación que todos esperamos ahora que comienza su liga particular, en la que tendrá que enfrentarse a rivales más asequibles que la mayoría de los que hasta el momento se ha encontrado.

Pero el Logroñés, farolillo

rojo de la clasificación, no se lo va a poner nada fácil a los locales, ya que su situación es también bastante desesperada.

Vidal recupera a Gutiérrez

El mal momento que atraviesa el equipo de David Vidal se observa cuando el técnico gallego ha convocado al defensa uruguayo Nelson Gutiérrez,

jugador que realizó al principio de temporada unas declaraciones criticando a su entrenador que fueron consideradas ofensivas por Vidal, apartándolo del equipo hasta estos momentos.

David Vidal ha convocado para el partido de hoy a 17 jugadores ya que desde la capital manchega su equipo se desplazará hasta Jerez, en donde deberá disputar el miércoles su

partido de ida de la cuarta eliminatoria de la Copa del Rey ante el equipo local.

La principal duda que tiene el técnico gallego se plantea en la línea de ataque, en la que Linde parece seguro, disputándose el otro puesto García Pitarch, Amarildo y Rosagro, otra novedad en la lista riojana ya que hasta el momento nunca había sido incluido por el entrenador.

Chesa y Zalazar, recuperados totalmente

En el Albacete se espera la vuelta de Chesa al equipo titular, recuperado ya de su lesión y de su gripe. Zalazar también parece recuperado totalmente de la contractura que le ha impedido entrenar con regularidad durante las últimas cinco semanas y de su estado de forma puede depender mucho el juego que el conjunto manchego desarrolle esta tarde en el Carlos Belmonte.

Para Julián Rubio el partido se presenta en una situación muy parecida que frente al Tenerife, por eso comentó que aunque el público lo que quiere es espectáculo y una goleada, para él lo importante será el resultado final, añadiendo que de producirse una derrota se llevaría un gran chasco.



El Albacete deberá volver a "vestirse de guerrero" ante el Logroñés.

El rival de hoy

El desacierto en la incorporación de jugadores extranjeros, clave de la mala situación de los riojanos

El Logroñés afronta su temporada más difícil en Primera con una plantilla disminuida

David Vidal, amante del fútbol defensivo, afronta su tercera temporada en el club con el único objetivo de la permanencia

Cuando el C.D. Logroñés alcanzaba la máxima categoría del fútbol español hace ya más de cinco años muchos se aventuraban a augurarle corta vida entre los grandes pregonando a los cuatro vientos su nula tradición en la élite fut-

bolística y cuestionando la calidad de sus hombres. Pero los riojanos ahogaron en vino de la tierra tan malévolas predicciones y sirvieron de precedente para que otros clubes lograran con posterioridad vencer a la historia y meter

la cabeza en lo que hasta entonces era el terreno prohibido de la Primera División. Pero el presente es el que marca la actualidad y en Logroño se vive una época de "vacas flacas" a pesar del trabajo de los jugadores y técnico del equipo.

C.G.

El nombre del C.D. Logroñés va muy unido en su corta historia en la División de Honor del fútbol español al de su presidente, Marcos Eguizábal, que si bien carece de los conocimientos mínimos en materia futbolística (es reseñable el cese de Irureta hace pocos años por no situar al equipo en competición de la UEFA a pesar de contar con positivos en su casillero), al menos se ha caracterizado por ser el auténtico mecenas del club riojano. Este industrial del ramo vinícola, llamado cariñosamente por algunos "el vinatero", ha sido hasta la llegada de las Sociedades Anónimas el auténtico soporte económico del club paliando de este modo las limitaciones que una ciudad pequeña como Logroño tenía en cuanto a ingresos y capacidad de generar socios se refiere.

A golpe de talonario, Eguizábal iba consiguiendo año tras año cesiones y adquisición de jugadores con los cuales formar un equipo competitivo para medirse a las duras temporadas que debía afrontar en Primera División. El resultado ha sido bueno hasta la presente temporada y los riojanos no han pasado apuro alguno en los años en los que han militado en la máxima categoría.

Entrenador práctico

Hace ya tres años desde que Marcos Eguizábal puso en manos de David Vidal a la primera plantilla del Logroñés movido sobre todo por la fama que arrastraba el preparador gallego de hombre práctico y,



El Logroñés 92-93 luchará por mantener la categoría.

sobre todo, honesto en su trabajo. Vidal salió de Cádiz, su anterior club, por la puerta falsa y quiso demostrar a todo el mundo que su celebridad podría repetirse en su nuevo club.

Amante del fútbol defensivo, probablemente por las características de las modestas plantillas que le han tocado en suerte dirigir, el técnico gallego salió airoso de sus dos primeras temporadas con los riojanos, afrontando esta tercera con la misma ilusión y un objetivo único: mantener un año más al Logroñés en Primera División.

Pero los inicios de esta temporada no han sido buenos, además de la merma de calidad

que ha sufrido en su plantilla, circunstancias que han empujado a que buena parte de la afición cuestione domingo a domingo la labor del buen técnico gallego.

Fichajes inútiles

La plantilla logroñesista ha sufrido este año las bajas de hombres que habían sido piezas clave en el juego del equipo durante anteriores temporadas. Quique Setién, Anton Polster y Uribarrena son algunos nombres de los cuales se resiente en demasía este equipo y cuyos sustitutos no han estado a la altura de los mismos.

Durante la pretemporada, el Logroñés adquirió los servicios de Juanma y Eraña, procedentes del Sporting, aunque sólo el primero de ellos parece haber obtenido la confianza de Vidal en cuanto a su titularidad.

Posteriormente se anunció a bombo y platillo la incorporación del chileno Marcelo Vega, pero sus relaciones con el entrenador acabaron con su trayectoria en España. Por último, Eguizábal contrató al brasileño Amarildo, procedente del Cesena italiano, y que todavía no ha podido demostrar sus cualidades por el corto período de tiempo transcurrido desde su fichaje.

El Logroñés, farolillo rojo

C.G.

No es precisamente alentadora la trayectoria que el C.D. Logroñés lleva en la presente temporada. Aunque en La Rioja era bien sabido que este año tocaba sufrir, ni el espectador más pesimista de Las Gaunas podría haberse aventurado a pronosticar a comienzos del campeonato que después de la jornada undécima el equipo iba a ocupar el último lugar de la clasificación con cinco puntos y siete negativos.

En Las Gaunas, el Logroñés ha conseguido solamente tres puntos en los cinco partidos disputados tras vencer al Oviedo (1-0) y empatar con el Osasuna (1-1). Se cosecharon derrotas ante Barcelona (1-2), Celta (0-1), R. Madrid (0-3) y Sporting de Gijón (1-2). El balance es, pues, nefasto, con nueve negativos en sus compromisos caseros.

Fuera de su vetusto campo los riojanos no han sido todavía capaces de conseguir la victoria, y sólo han podido puntuar en Tenerife (1-1) y Burgos (2-2), cayendo derrotados en sus desplazamientos a Vallecas (2-1), San Sebastián y Sevilla (ambos por un contundente 3-0).

PRIMERA DIVISION

Partidos de la jornada		En casa				Fuera				Goles		Pts.
		J.	G.	E.	P.	G.	E.	P.	F.	C.		
1.- Barcelona	11	4	1	0	3	2	1	28	12	17 + 7		
2.- R. Madrid	11	5	0	0	2	2	2	21	7	16 + 6		
3.- At. Madrid	11	4	1	1	3	1	1	22	15	16 + 4		
4.- Deportivo	11	5	0	0	2	2	2	18	11	16 + 6		
5.- Sevilla	11	4	0	1	2	3	1	19	14	15 + 5		
6.- Sporting	11	2	3	0	3	1	2	12	8	14 + 4		
7.- Valencia	11	5	1	0	0	2	3	14	10	13 + 1		
8.- Athletic	11	4	2	0	1	0	4	16	14	12		
9.- Zaragoza	11	3	1	2	0	4	1	11	15	11 - 1		
10.- Español	11	1	3	2	2	1	2	17	17	10 - 2		
11.- Rayo	11	3	2	1	0	2	3	13	14	10 - 2		
12.- Celta	11	1	2	3	2	2	1	5	8	10 - 2		
13.- Tenerife	11	1	3	1	1	2	3	15	15	9 - 1		
14.- Osasuna	11	2	1	2	1	2	3	15	15	9 - 1		
15.- Oviedo	11	1	4	1	1	1	3	11	14	9 - 3		
16.- R. Sociedad	11	2	1	2	1	1	4	13	19	8 - 2		
17.- Cádiz	11	0	4	2	1	1	3	8	16	7 - 5		
18.- Burgos	11	2	2	1	0	1	5	10	25	7 - 3		
19.- Albacete	11	2	1	2	0	1	5	15	22	6 - 4		
20.- Logroñés	11	1	1	4	0	2	3	8	20	5 - 7		

Los resultados de los encuentros jugados ayer no están incluidos en la clasificación.

SEGUNDA DIVISION

Partidos de la jornada		En casa				Fuera				Goles		Pts.
		J.	G.	E.	P.	G.	E.	P.	F.	C.		
1.- Lérida	11	4	1	0	3	3	0	15	4	18 + 8		
2.- Racing	11	6	0	0	2	1	2	18	12	17 + 5		
3.- Mallorca	11	5	0	0	2	2	2	21	10	16 + 6		
4.- Marbella	11	5	1	0	1	1	3	12	7	14 + 2		
5.- R. Madrid	11	2	3	1	3	0	2	17	10	13 + 1		
6.- Castellón	11	4	1	1	1	2	2	14	11	13 + 3		
7.- Valladolid	11	3	1	1	2	2	10	15	12 + 2			
8.- Barcelona	11	2	3	0	2	1	3	13	9	12		
9.- Betis	11	2	3	1	1	3	1	13	9	10		
10.- Athletic	11	3	1	1	1	1	4	12	10	10 - 2		
11.- Badajoz	11	1	2	3	3	0	2	12	13	10		
12.- Villarreal	11	4	1	0	0	1	5	9	17	9 - 1		
13.- Mérida	11	1	2	2	2	1	3	11	15	9 - 1		
14.- Palamós	11	2	0	3	1	3	2	9	15	8 - 4		
15.- Sabadell	11	3	0	3	1	0	4	10	17	8 - 4		
16.- Figueras	11	4	0	2	0	5	10	17	8 - 4			
17.- Compostela	11	2	2	2	1	0	4	5	12	7 - 3		
18.- Lugo	11	2	2	1	0	1	5	6	11	7 - 5		
19.- Sestao	11	1	0	5	2	1	2	7	16	6 - 4		
20.- Eibar	11	1	1	3	1	1	4	9	18			

Los resultados de los encuentros jugados ayer no están incluidos en la clasificación.

El C.B. Albacete visita al C.B. Cuenca en un partido de vital importancia

LT

Hoy, el C.B. Albacete viaja a tierras conqueses para disputar el partido correspondiente a la décima jornada, ante el C.B. Cuenca. Este partido de vital importancia para ambos equipos para poder jugar la fase de ascenso. Por tal motivo, Pepe Sanz, entrenador albaceteño, ha subido durante la semana el nivel de los entrenamientos.

El equipo albaceteño confía mucho en el buen momento de forma que atraviesan sus directoras de juego, la conquesa Cristina paños y Mónica Pérez, para obtener la victoria.

El cuadro técnico del C.B. Albacete está apostando fuerte por la cantera y aunque su equipo filial, que milita en Segunda División, el C. B. Electrosur, no está jugando todo lo bien que debía, tiene muchas esperanzas debido a la juventud de sus jugadoras.

En su último desplazamiento, el C.B. Electrosur salió derrotado por el C.B. Villarrubia por 6 a 57.

Campeonato provincial de ajedrez por equipos

Los resultados correspondientes a la quinta ronda son los siguientes:

Preferente. La Roda A 3-Villarrobledo A 1; La Roda B 3,5-Central II 3,5; Central I 3,5-Ateneo 0,5

Primera. (Zona Almansa): Pozoña B 1,5-Almansa C 3,5; Pozoñudo A 0,5-Almansa 3,5; Pozoñudo B 0-Almansa 4; Pozoña A 1,5-Central 2,5. (Zona La Roda): Central IV 3-Villarrobledo B 1; Central V 1-Villamalea 3; Central VI 0-Tarazona 4; descansando La Roda C. La clasificación general de Primera la encabezan Almansa A con 15,5 puntos y Tarazona con 15, en sus respectivos grupos.

El equipo catalán fue siempre superior al conjunto albaceteño

Derrota del C.V. Albacete ante el RCD Español (1-3)

Las visitantes, muy bien en defensa, basaron su triunfo en su potente ataque

El C.V. Albacete cayó derrotado en un bonito y emocionante partido por un RCD Español que desarrolló un gran voleibol. Quitando el primer set que fue de claro dominio visitante, el encuentro resultó muy igualado, aunque el juego de ataque del Español fue más efectivo que el de las locales.

Juan CARRIZO

1, C.V. Albacete: Mati González, Carmen García, M^a José León, Tania Romachkan, Arkía El-Ammari, Oaxana Gulenkova -seis inicial- Aurora Nieto, Teresa Ruiz, Lili Díaz.

3, RCD Español: Judith Vila, Valeria Bartra, Cecilia del Risco, Sylvie Hernández, Laura Castañé, Sandra Sánchez -seis inicial- Silvia Romero.

Resultados parciales: 6-15 (18'), 13-15 (25'), 15-13 (23') y 11-15 (26').

Incidencias: Unas 800 personas presenciaron este partido disputado en el Pabellón del Parque.

Comentario: El RCD Español superó en todas las facetas del juego a un C.V. Albacete voluntarioso, pero que no supo encontrar en ningún momento el ritmo necesario para romper la férrea defensa de las blanquiazules, que basaron su victoria en el potente juego de ataque que exhibieron durante todo el partido.

El equipo visitante ya comenzó a coger ventaja nada más comenzar el primer set y con gran facilidad en el remate pronto encarrilaban el set al ponerse con un 5-10, marcador muy desfavorable para el equipo local.

Los entrenadores albaceteños intentaron dar un nuevo brío al juego de su equipo al introducir dos cambios, pero éstos se produjeron



El C.V. Albacete cayó honrosamente ante un histórico de la categoría.

demasiado tarde, cayendo el set del lado visitante por 6-15.

Igualdad y buen voleibol en los siguientes sets

El resto de los set fueron mucho más igualados, como se puede apreciar en los parciales, pero casi siempre fue el equipo españolista el que dominaba en el juego.

El segundo set comenzó muy esperanzador al conseguir las albaceteñas una ventaja de 7-0, pero todo fue un espejismo, ya que en poco tiempo el marcador dio un vuelco para ponerse 7-10. El conjunto albaceteño conseguía empatar a 13, pero al final el set volvía a caer del lado visitante.

El tercer set y el cuarto set depararon los mejores momentos de juego de ambos equipos. Durante el largo tiempo que duraron se pudieron presenciar grandes jugadas, lo que unido a la igualdad en el marcador hizo que el partido ganara en emoción y espectáculo.

Tras un gran esfuerzo, el tercer set caía por fin del lado albaceteño, dando así un rayo de esperanza tanto a las jugadoras como a los aficionados en un partido que se había puesto muy cuesta arriba.

Los remates visitantes, más efectivos

El cuarto set se desarrolló casi de manera idéntica que el tercero, con ligeras ventajas para uno y otro equipo. Pero en los momentos finales el equipo blanquiazul supo sacar más provecho de sus remates que el albaceteño, y al final el triunfo era para el Español en uno de los partidos de más nivel que hemos podido presenciar esta temporada en el Pabellón del Parque.

Los remates de las españolistas Cecilia del Risco y Sylvie Hernández fueron mucho más efectivos que los de Tania Romachkan ya que los de la jugadora del equipo albaceteño servían para recuperar un servicio que luego se perdía al cometer excesivos errores en el saque.

El Manzanares pondrá a prueba la fortaleza del líder Talavera en Tercera División

TOLEDO (Efe).- El Manzanares CF pondrá a prueba la fortaleza del líder Talavera en la décimo tercera jornada del grupo XVII de Tercera División, quien debe mantener una jornada más la cabeza del grupo.

La UB Conquense, con las bajas de los dos Rafas, visita a un Torrijos, quien también tendrá las ausencias de los zagueros Romojaro y Carrillo.

El otro directo perseguidor del líder, At. Albacete, mantuvo su cara buena en Ciudad Real, al derrotar al "gallito" Manchego, que le permite asegurar su segundo puesto y ahora recibe a un Campillo que fuera de su feudo baja bastantes enteros.

Los dos equipos revelación, Manchego y At. Pedro Muñoz, se miden a rivales de la parte baja de la tabla, como son La Roda y Los Yébenes. El Gimnástico Alcázar recibe al Tarancon.

Puertollano recibe al Guadalajara en un choque marcado por las derrotas de ambos en la última jornada.

La U.D. Tobarra viaja a Toledo para medirse al Santa Bárbara

F.J. ONRUBIA

En la jornada de hoy domingo, la U.D. Tobarra se desplaza hasta Toledo para medirse, en el estadio Carlos III, al conjunto del Santa Bárbara que se encuentra encuadrado en los puestos traseros de la clasificación, por lo que su situación no le permite perder puntos en su estadio. El Tobarra afronta el partido con una fuerte moral después de haber derrotado al Daimiel el pasado domingo, lo que le valió para colocarse en la tercera posición detrás de At. Ciudad Real y Almagro. El Santa Bárbara tiene un equipo compensado, y más con la incorporación de Emilio, ex-jugador del Toledo. Hasta el momento han encajado 15 goles, igual que el Tobarra.

TONI, de Restaurante

Refugio de Aguasol

Comunica a sus clientes y amigos que a partir del sábado 28 de noviembre abre de nuevo después de las vacaciones.

LES ESPERAMOS NUEVAMENTE EN SU RESTAURANTE AMIGO

GRACIAS
TONI



PRECISA COMERCIAL

Se requiere:
-Buena presencia
-Don de gentes
-Con ganas de superación

Se ofrece:
-Formación a cargo de la empresa
-Sueldo negociable

Interesados llamar al teléfono: 22 75 53

SE PRECISAN VENDEDORES PROFESIONALES DE CAFE O DISTRIBUIDORES ESPECIALIZADOS EN HOSTELERIA

Prestigiosa empresa dedicada a la torrefacción y comercialización de cafes y frutos secos, con una instalación modernísima, necesita expansionarse a través de delegaciones. Se aporta experiencia, productos de gran calidad y apoyo comercial y se exige solvencia y profesionalidad. Se valorará la cartera de clientes a los profesionales del café. Los interesados pueden dirigirse a: CAFES NOVELL, S.A. Polígono Estación de Mercaderies 08720 Vilafranca del Penedés (Barcelona). Fax: (93) 817 02 45

MESON PUEBLERINO

NUEVA DIRECCION
ESPECIALIDAD EN CARNES A LA BRASA Y ASADOS EN HORNO DE LEÑA MENUS DIARIOS
Avda. de Almansa (Ctra. Circunvalación, tras hospital) ALBACETE

Según declaró el viernes en Málaga y debido a las rebajas de las sanciones

Sánchez Sanz: "Los árbitros se pensarán más sus decisiones"

El presidente de los árbitros cree que así no se puede acabar con la violencia en el fútbol

Pedro Sánchez Sanz, presidente del Comité Nacional de Arbitros (CNA), declaró en Málaga que "con la rebaja de las sanciones los árbitros no se sienten respaldados, y cuando tengan que expulsar a alguien se pensarán sus decisiones".

MÁLAGA (Efe).- Sánchez Sanz, quien asistió anoche a un acto organizado por el Colegio Malagueño de Arbitros, declaró que aún desconocía concretamente las razones del Comité de Apelación de la Federación Española de Fútbol para reducir las sanciones a varios jugadores del Celta, expulsados el pasado domingo por Díaz Vega.

"Hay que ver en qué se ha basado el Comité de Apelación, porque no parece que haya razones aparentes para que se reduzca la sanción. No es lógico que se nos pida cortar la violencia y cuando ésta se produce se reduzcan las sanciones".

Sánchez Sanz apuntó que "si Díaz Vega presenta un recurso ante esta decisión, tendrá el completo apoyo del Comité Nacional", e indicó que desconocía los posibles rumores sobre el interés de la Federación Española de Fútbol en sustituirle por Victoriano Sánchez Arminio.

En dicho acto, que finalizó la madrugada del sábado, el Colegio Malagueño de Arbitros otorgó a Angel María Villar, presidente de la RFEF, el escudo de oro y brillantes, si bien el máximo dirigente del balompié español no pudo



Los árbitros se pensarán más sus decisiones tras la rebaja de las sanciones.

asistir por encontrarse en Hong Kong en el Campeonato del Mundo de fútbol sala.

Designación de árbitros

Severo Javier González Lecue, del colegio vizcaino, arbitrará el "derby" madrileño que disputarán el Rayo Vallecano y Real Madrid en la decimotercera jornada del campeonato de Liga.

Las designaciones correspondientes a los partidos de Primera y Segunda División para esa jornada son las siguientes:

Primera División:
Sevilla-Osasuna, Esquinas

Torrés
Celta-Real Sociedad, Calvo Córdova
Rayo Vallecano-Real Madrid, González Lecue
Oviedo-Tenerife, Pajares Paz
Cádiz-Barcelona, Merino González
Español-Burgos, Ansuategui Roça
Zaragoza-Sporting, Rodríguez Martel
Athletic Bilbao-Albacete, Brito Arceo
Logroñés-Deportivo, Santamaría Uzqueda
Atlético Madrid-Valencia, Pérez Sánchez
Segunda División:

Mallorca-Lugo, Fernández Terente
Sestao-Athletic Bilbao, Estéban Díaz
Compostela-Valladolid, Panadero Martínez
Badajoz-Palamós, Puentes Leira
Castellón-Barcelona, Dauden Ibañez
Sabadell-Villarreal, Bueno Grimal
Figueres-Merida, Navarrete Reyes
Marbella-Lérida, Hernández Pérez
Racing-Eibar, Hernández Velázquez
Real Madrid-Betis, Miró Pastor.

Los ovetenses Armando, Paco y Viñals podrían jugar frente al Real Madrid

OVIEDO (Efe).- La presencia en el equipo inicial del Real Oviedo de Armando, Paco y posiblemente Viñals, junto con la alineación de un único delantero, podrían ser las principales novedades del conjunto ovetense mañana ante el Real Madrid en el Santiago Bernabéu.

El entrenador ovidista, Javier Irureta, realizará en el Bernabéu un planteamiento táctico de corte defensivo, en el que la disciplina y la concentración en los marcajes serán las claves para lograr un resultado positivo frente a los hombres de Benito Floro.

El técnico vasco realizará varios cambios con respecto al equipo que se enfrentó la pasada semana a la Real Sociedad. Hasta el momento la única variación confirmada por el entrenador es la presencia de Rivas en el lateral izquierdo.

Por lo visto en los entrenamientos de la semana, el Ovie-

do podría variar su sistema habitual de juego, 5-3-2, para convertirlo en un 5-4-1, en el que Paco, por la izquierda, y Armando, por la derecha, reforzarían el centro del campo en el que es segura la presencia de Berto, mientras que Gracan y Viñals se disputarán la plaza de organizador.

Estos cambios obligan al entrenador a renunciar a uno de los dos delanteros con que suele jugar el Oviedo. Lo más probable es que Jankovic juegue en el Bernabéu con la misión de fijar a los centrales madridistas e intentar controlar sus posibles subidas al ataque ovetense.

El probable equipo inicial del Oviedo quesalte al césped de Chamartín es el compuesto por: Viti, Cristobal, Gorriarán, Luis Manuel, Jerkan, Rivas, Armando, Berto, Gracan o Viñals, Paco y Jankovic.



El Oviedo puede presentar algunas novedades frente al Madrid.

Los zaragocistas Belsué y García Sanjuán serán titulares ante el Burgos

ZARAGOZA (Efe).- El alemán Andreas Brehme, con una distensión de ligamentos, es baja para el partido que el Real Zaragoza disputará mañana con el Real Burgos y su lugar lo ocupará García Sanjuán, en tanto que la otra novedad del equipo es la presencia de Alberto Belsué en el once titular en lugar de Solana.

El entrenador aragonés, que adelantó los dos cambios anteriormente citados, no quiso confirmar el resto de la alineación titular aunque parece probable que sea la compuesta por Cedrún en la portería, con Belsué, Aguado, Sergi y Esteban en defensa; Gay, Franco, García Sanjuán y Poyet en el centro del campo, y Pardeza e Higuera en la delantera.

El joven Jesús Seba vuelve al equipo y con posibilidades de jugar, dependiendo de la actuación de los dos delanteros del conjunto maño.

Para Víctor Fernández, su rival del domingo ha cambiado mucho con respecto a la pasada temporada debido a la presencia de un nuevo entrenador y nuevos planteamientos, "e incluso ha cambiado su forma de jugar un par de veces esta temporada porque no tenían mucha seguridad".

El preparador aragonés comentó que el Burgos había realizado un gran fichaje con Tendillo "porque es un hombre con mucha experiencia y calidad y les debe aportar un gran rendimiento".

La posibilidad de que el Burgos juegue con un solo delantero frente al Zaragoza no supone ninguna preocupación para el entrenador aragonés, que comentó: "Nosotros no vamos a variar nuestro estilo de juego y si sólo juega un delantero estaremos con menos agobios en defensa".

El sportinguista Tomás, fuera de la convocatoria para el partido frente al Bilbao

La ausencia del centrocampista Tomás es la nota más destacada de la convocatoria facilitada por Bert Jacobs al término del entrenamiento de ayer para enfrentarse hoy al Atlético de Bilbao.

El central Muñiz vuelve al equipo titular una vez cumplido el partido de sanción por acumulación de tarjetas y, con su regreso, el entrenador sportinguista recupera a su alineación habitual a lo largo de la presente Liga.

La lista de los 16 jugadores convocados para el partido de mañana y que quedarán concentrados en Mareo está formada por: Ablanedo II, Rodri, Arturo, Alcalzar, Muñiz, Pablo, Abelardo, Iordanov, Oscar, Emilio, Iván, Manjarín, Ablanedo I, Cela, Juañele y Raúl.

El conjunto rojiblanco anuló a los locales en el centro del campo

El Sevilla se adelantó, pero el Atlético de Madrid fue más ambicioso (1-3)

El equipo andaluz lo intentó todo, pero su canalizador, Maradona, no estuvo inspirado en el pase

El Atlético de Madrid venció por 3-1 al Sevilla en el estadio Ramón Sánchez Pizjuán en un partido en el que los visitantes anularon a los locales en el centro del campo y cortaron el sueño del equipo hispalense de ascender a los primeros puestos de la tabla. El conjunto rojiblanco fue mucho más ambicioso.

SEVILLA (Efe).- 1, Sevilla: Unzué, Prieto (Pineda, m.62), Diego, Martagón, Rafa Paz (Monchu, m.38), Marcos, Simeone, Bango, Conte, Maradona y Suker.

3, Atlético de Madrid: Abel, Tomás, Solozábal (Orejuela, m.83), Juanito, López, Toni, Manolo, Donato, Vizcaino, Futre (Moya, m.54) y Luis García.

Goles: 1-0, M.12: Rafa Paz centra desde la derecha y Suker remata sobre la marcha. 1-1, M.13: Luis García, de precisa volea, tras un envío de Futre desde la izquierda. 1-2, M.27: Luis García, de penalti cometido por Rafa Paz sobre Donato. 1-3, M.82: Saqué de falta de estrategia de Donato a Toni que culmina Manolo en solitario.

Arbitro: Gracia Redondo (Colegio aragonés). Mostró tarjeta amarilla a Rafa Paz

(M.36), Suker (M.37), Vizcaino (M.55) y Bango (M.72) y a Juanito, a éste en dos ocasiones por lo que tuvo que abandonar el terreno de juego en el minuto 90.

Comentario: En una de las primeras oportunidades, a los doce minutos del comienzo del partido, Rafa Paz puso un buen balón al croata Davor Suker, quien consiguió el único tanto andaluz y el sexto suyo de la Liga.

Un minuto más tarde, en una indecisión de la defensa local, Futre centró sobre el mexicano Luis García, quien de una precisa volea consiguió igualar el partido.

En otro despite defensivo local, Rafa Paz hizo falta dentro del área sobre el hispano-brasileño Donato, por lo que el penalti señalado por el colegiado lo transformó Luis García en el 2-1 para su



Marcos intenta llevarse un balón ante la entrada de Manolo.

equipo.

Tras la reanudación, los sevillistas pudieron conseguir el empate en varias ocasiones, pero con el transcurrir de los minutos el Atlético de Madrid se hizo dominador del encuentro con un Donato que dirigió muy bien el juego de ataque

y contención de los suyos.

A falta de ocho minutos para el final del partido Manolo puso el tercer gol para su equipo y sentenció el choque. Con el tiempo ya cumplido, el mexicano Luis García envió un balón al larguero de la portería de Juan Carlos Unzué.

Cruyff podrá contar con el búlgaro Stoichkov para el derbi catalán

BARCELONA (Efe).- El jugador búlgaro del F.C. Barcelona Stoichkov se puso hoy a disposición de Johan Cruyff para el encuentro de mañana ante el R.C.D. Español, tras haber logrado la autorización de la Federación de su país y el seleccionador para abandonar la concentración.

Stoichkov que, regresará a Bulgaria el lunes para disputar con su selección un encuentro de clasificación para el mundial de Estados Unidos ante Israel, regresó acompañado de su representante Josep María Minguella, no quiso comentar nada al respecto ya que según dijo no quería crear problemas ante el compromiso de mañana ante el Español.

El que si manifestó su descontento fue el representante del jugador que se mostró molesto con el F.C. Barcelona: "Espero que en las próximas 48 horas el Barcelona ratifique o rectifique las manifestaciones de su portavoz, Josep María Antràs, que dijo que Hristo actúa con una doble moral".

Para Minguella saber oficialmente la postura del club es primordial para "conocer en qué equipo está Stoichkov y por tanto poder obrar en consecuencia".



ALBA LINE 903 39 00 46 TE DA LA ENHORABUENA

Desde el viernes 27 de noviembre, el teléfono del ALBA da a conocer en su apartado del "JUEGO", el nombre de los dos nuevos ganadores del concurso que finalizaba el mismo viernes 27 de noviembre por la mañana. Estos ganadores obtuvieron cada uno de ellos dos invitaciones para presenciar el Albacete-Logroñés en uno de los palcos de honor del Estadio, así como participaciones para el sorteo del viaje a Brasil que ofrece la Revista "Alba".

Ganadores de invitaciones para el ALBACETE-LOGROÑÉS:

**JUAN PEDRO ALVAREZ GARCIA
PEDRO SOLER BALLESTEROS**

Desde el viernes 27 de noviembre se abre un nuevo juego con validez hasta el próximo viernes 4 de diciembre. Los ganadores obtendrán dos regalos sorpresa que podrán recoger en la sede del club a partir del martes día 8 de diciembre.

ALBA-LINE, juegos e información acerca del Alba, con entrevistas en vivo, información de última hora renovada día a día, agenda y las crónicas de los encuentros del Alba con entrevistas a los protagonistas desde tan sólo dos horas de la finalización de los partidos.

ALBA-LINE... EL ALBA AL DIA

60 ptas/minuto. De 22,00 a 8,00 horas y fines de semana durante todo el día 42 ptas/minuto.

0		1		2		3		4		5		6		7		8		9			
Números	Pesetas	Números	Pesetas	Números	Pesetas	Números	Pesetas	Números	Pesetas	Números	Pesetas	Números	Pesetas	Números	Pesetas	Números	Pesetas	Números	Pesetas		
01700	55.000	01701	50.000	01702	50.000	01703	50.000	01704	50.000	01705	55.000	01706	55.000	01707	50.000	01708	50.000	01709	60.000		
Terminaciones		Terminaciones		Terminaciones		Terminaciones		Terminaciones		Terminaciones		Terminaciones		Terminaciones		Terminaciones		Terminaciones		Terminaciones	
220	30.000	4911	125.000	42	10.000	643	35.000	804	25.000	0665	130.000	4366	130.000	5357	125.000	638	25.000	419	25.000		
960	30.000	141	25.000			803	25.000			1505	130.000	6	5.000			868	25.000	519	25.000		
0	5.000					43	10.000			035	30.000							09	10.000		

ESTE SORTEO ADJUDICA 4.254.120 DECIMOS PREMIADOS POR UN IMPORTE TOTAL DE 4.200.000.000 DE PESETAS

PREMIO ESPECIAL	FRACCION	SERIE	PREMIO ACUMULADO	POBLACION
396.000.000 Ptas. Núm. 01795 PRIMER PREMIO	7.	5.	400.000.000	IN VENDIDO



Lista acumulada de las cantidades que han correspondido a los números premiados, clasificados de menor a mayor y por su signo. Estos premios podrán cobrarse hasta el día 1 de marzo de 1993, INCLUSIVE.

SORTEO 96 92

SORTEO DEL DIA 28 DE NOVIEMBRE DE 1992
Doce signos de 100.000 billetes cada uno

LOTERIA NACIONAL
ZODIACARIO
MILLONARIO

SORTEO DEL ZODIACO MILLONARIO

SIGNO AFORTUNADO

SIGNO	FRACCION	NUMERO	PREMIO ACUMULADO
SAGITARIO	9.	52387	250.000.000

PREMIO ESPECIAL 246.000.000 Ptas.
PRIMER PREMIO

NUMEROS	RESTAS AL SIGNO	SIGNOS RESTANTES	NUMEROS	RESTAS AL SIGNO	SIGNOS RESTANTES	NUMEROS	RESTAS AL SIGNO	SIGNOS RESTANTES	NUMEROS	RESTAS AL SIGNO	SIGNOS RESTANTES	NUMEROS	RESTAS AL SIGNO	SIGNOS RESTANTES
00387	75.000	20.000	51387	22.500	20.000	02387	52.500	12.500	52387	52.500	12.500	03387	52.500	12.500
52387	52.500	12.500	52387	52.500	12.500	52387	52.500	12.500	52387	52.500	12.500	52387	52.500	12.500

TERMINACIONES Y REINTEGROS

BILLETES TERMINADOS EN	SIGNOS RESTANTES
0, 1, 2, 3, 4, 5, 6, 8, 9	7.500
7	2.500
8	2.500
9	2.500

ESTE SORTEO ADJUDICA UN IMPORTE TOTAL DE 1.000.000.000 DE PESETAS EN PREMIOS, CON 600 DECIMOS MILLONARIOS, INCLUIDO UNO DE 250.000.000 DE PESETAS

INSTRUCCIONES PARA LA CONSULTA DE ESTA LISTA

- Compruebe la fecha y el número del sorteo que figuran en la parte superior de la lista coincidan con los de su billete o décimo.
- Mirando la columna de los números premiados, compruebe si el número de su billete o décimo coincide con alguno de los números premiados.
- Si no figura el número completo de su billete o décimo, busque en el resto de la lista de terminaciones y reintegros si ha obtenido premio.
- Los premios indicados son los que corresponden a un billete o a un décimo.

Farmacias

ALBACETE

PARA HOY: De 9,30 de la mañana a 10 de la noche: LORENTE, Pedro Coca, 76 (Junto Arquitecto Vandelvira) y RUIZ AMAYA, Hermanos Falcó, 6

De 10 de la noche en adelante: RUIZ AMAYA, Hermanos Falcó, 6 (Esq. Batalla del Salado)

PARA MAÑANA: De 9,30 de la mañana a 10 de la noche: SOTOS Pérez Galdós, 43 (Esq. Torres Quevedo) y SAN AGUSTIN, Muelle, 7 (Frente Clínica Médica)

De 10 de la noche en adelante: RUIZ AMAYA, Hermanos Falcó, 6 (Esq. Batalla del Salado)

VILLARROBLEDO

PARA HOY: ENRIQUE RUESCAS MARQUEZ, G. Atienza, 31

PARA MAÑANA: CRISTOBAL GONZALEZ HIDALGO, O. Cuartero, 20

HELLIN

PARA HOY: LUIS LOPEZ MIRANDA, República Perú, 8

PARA MAÑANA: GONZALO GONZALEZ CASTRO, Rabal, 31

TOBARRA

PARA HOY: PILAR MANTILLA GALDON, Asunción, 3

PARA MAÑANA: ALBERTO GARCIA REINA, Mayor, 84

LA RODA

PARA HOY: FELIX TALAVERA VIÑAS, Plaza Mayor, 5

PARA MAÑANA: FELIX TALAVERA VIÑAS, Plaza Mayor, 5

ALMANSA

PARA HOY: VIRGEN DE BELEN, Plaza Constitución, 2

PARA MAÑANA: MIGUEL SANCHEZ JORDAN, Mendizabal, 1

Crucigrama

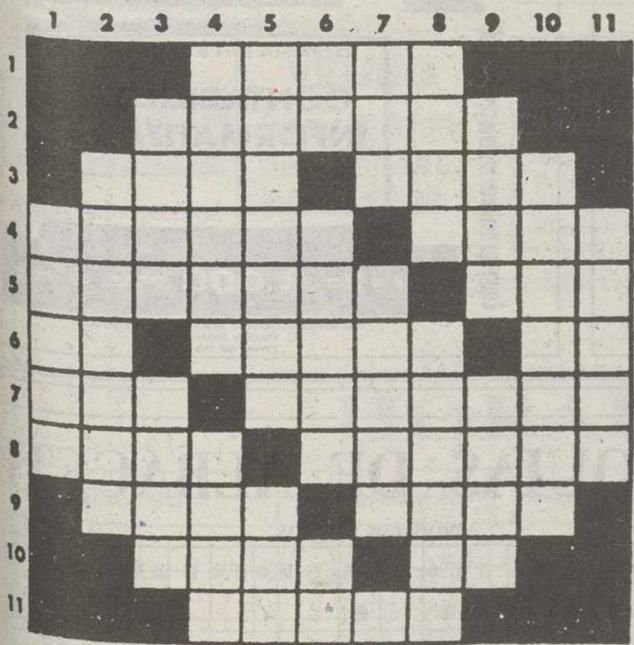

HORIZONTALES: 1: Proicia de Italia. 2: Deseado. 3: revés, finalidad. Ninguna. 4: Extinción pasajera y accidental del alumbrado eléctrico. Río de Africa. 5: Aguan. Al revés, cierto alimento. Antigua ciudad caldea. Cere. Simbolo del bismuto. Hogar. Famoso sultán turco. Ciudad de Umbría (Italia). dre o lía del vino. 9: Plural consonante. Limpia, pura. Bebida alcohólica. Símbolo sodio. 11: Me refiero a una sin nombrarla.

VERTICALES: 1: Halaga con. 2: Apenado. 3: Orto. Limo. 4: Amaina. Nava. 5: Término. 6: Et. Oaras. Li. 7: Les. Serenas. 8: Opio. Tañido. 9: Ella. 10: Alud. Ro. 11: Anota.

SOLUCION AL CRUCIGRAMA ANTERIOR: HORIZONTALES: 1: co. 2: Apenado. 3: Orto. Limo. 4: Amaina. Nava. 5: Término. 6: Et. Oaras. Li. 7: Les. Serenas. 8: Opio. Tañido. 9: Ella. 10: Alud. Ro. 11: Anota.

VERTICALES: 1: Atelo. 2: Ometepe. 3: Arar. Sila. 4: Optimo. Olla. Peonías. Aun. 6: An. anreT. Do. 7: Cal. oaraS. 8: Odín. Señera. Omán. Nido. 10: Ovalada. 11: Aviso.

elogios inmerecidos. 2: Acabase, agotase. 3: Ligar. Semejanza del verso. 4: Inundar. Río de Francia. 5: Paso recíproco entre dos líquidos o gases de distinta densidad a través de una membrana permeable que los separa. Aflucnte del Miño. 6: Nota musical. Limpios, puros. Adjetivo posesivo. 7: Apócope de "tanto". Legislador griego. 8: Primer hombre. En la mitología griega, compañero de Dionisos. 9: Dios germánico. Fin que se desea conseguir. 10: Ensalzara. 11: Da su parecer.

Descenso de las mínimas

Según los datos facilitados por la Base Aérea de Los Llanos, la temperatura máxima registrada en el día de ayer fue de 15,2 grados a las 16 horas, mientras que la mínima fue de 0 grados a las 9,10 horas. la humedad relativa del aire fue del 80% y el viento estuvo calma. El cielo, poco nuboso.

El cielo estará mañana, en general, poco nuboso o despejado en todas las regiones, con intervalos de nubosidad media y alta en la península (especialmente en su mitad occidental) y en el archipiélago canario, según el Instituto Nacional de Meteorología.

Predicción por Comunidades

Galicia.- Cielos en general poco nubosos, con intervalos nubosos de nubes de tipo alto y medio. Brumas y algún banco de niebla matinal aislado. Temperaturas sin cambios notables en general, con ligero o moderado descenso de las mínimas en el interior. Vientos flojos variables con predominio del sudoeste en el litoral.

Asturias.- Intervalos de nubosidad media o alta. Temperaturas sin cambios. Vientos flojos variables con predominio de la componente S.

Cantabria.- Intervalos de nubosidad media o alta. Temperaturas sin cambios. Vientos flojos variables con predominio de la componente S.

País Vasco.- Intervalos de nubosidad media o alta. Temperaturas sin cambios. Vientos flojos variables predominando la componente S.

Comunidad Murciana.- Poco nuboso. Brumas y bancos de niebla matinales vientos flojos variables. Temperaturas sin cambios.

Castilla y León.- Poco nuboso o despejado. Bancos de niebla matinales. Temperaturas diurnas en ligero ascenso. Vientos en calma o flojos de dirección variable.

Castilla-La Mancha.- Poco nuboso o despejado. Alguna bruma o banco de niebla matinal. Temperatura sin cambio. Viento flojo variable o calma.

Comunidad de Madrid.- Poco nuboso o despejado. Alguna bruma o banco de niebla matinal. Temperatura sin cambio. Viento flojo variable o calma.

Calendario

SANTORAL

Santos Iluminada, Filomeno, Blas y Demetrio.

HOJA DEL ALMANAQUE

Días transcurridos: 331
Días hasta finalizar el año: 35 días

EL SOL Y LA LUNA

El Sol sale mañana a las 07,16 y se pone a las 16,50 (H.S.).

La Luna sale mañana a las 10,35 y se pone a las 20,46 (H.S.).

Carteleras

CARLOS III	CANDILEJAS I	CANDILEJAS II
ESTRENO "UNA MUJER INDECENTE" (No recomendada para menores de 18 años) José Way, Huub Stapel y Coe Van Vrijbergue Sesiones: 6,15 - 8,30 y 10,45	La mejor película Europea 1991 PREMIO FELIX. Cannes 91 Premio de la Crítica. Valladolid 1991 Espiga de Plata y Premio de la Juventud "RIFF-RAFF" No recomendada para menores de 18 años. Robert Carlyle, Emer McCourt, Jimmy Coleman y George Mosa PASES: 6'15 - 8'15 y 10'15 Dtor. Ken Loach	Del director Ken Russell "China Blue" en su última película "WHORE" No recomendada para menores de 18 años. Theresa Russell, Benjamín Mouton y Elizabeth Morehead Pases: 6,30 - 8,30 y 10,30
PALAFox Terrorífico Estreno. Basada en historias de STEPHEN KING. con guión de GEORGE A. ROMERO "EL GATO INFERNAL" Con: Christin Slater, Deborah Harry, David Johansen. Una nueva experiencia de suspense y terror, pondrá a prueba sus nervios y le hará interrogarse acerca de si las piedras son piedras de verdad, si el olor de las flores es realmente tan dulce y si los gatos son tan inofensivos... No recomendada a menores de 13 años PASES: 6'30 - 8'30 y 10'30	ESTRENO. Una película donde la lógica de los sueños invade a lo cotidiano. "AMOR A UNA EXTRAÑA" (No recomendada para menores de 13 años) Beverly D'Angelo, Donal McCann y Niall Byrne SESIONES: 6 - 8'15 y 10'30	MARAVILLOSO ESTRENO. La historia de amor más hermosa jamás contada. La película ganadora de 2 OSCAR DE HOLLIWOOD. Mejor canción original y mejor música original. "LA BELLA Y LA BESTIA" (Para todos los públicos) Junto con la película se proyectará el CORTOMETRAJE "APRENDA A BAILAR" Sesiones: 5,30 - 7,30 y 9,30
	CAPITOL ESTRENO. Una película donde la lógica de los sueños invade a lo cotidiano. "AMOR A UNA EXTRAÑA" (No recomendada para menores de 13 años) Beverly D'Angelo, Donal McCann y Niall Byrne SESIONES: 6 - 8'15 y 10'30	CERVANTES MARAVILLOSO ESTRENO. La historia de amor más hermosa jamás contada. La película ganadora de 2 OSCAR DE HOLLIWOOD. Mejor canción original y mejor música original. "LA BELLA Y LA BESTIA" (Para todos los públicos) Junto con la película se proyectará el CORTOMETRAJE "APRENDA A BAILAR" Sesiones: 5,30 - 7,30 y 9,30
	GOYA SENSACIONAL ESTRENO. Raptaron a su hija, drogaron a su mujer y después le pidieron una última cosa... su confianza. "DOMINIO INMINENTE" No recomendada para menores de 13 años. Donald Sutherland, Anne Archer y Bernard Hepton SESIONES: 6 - 8'15 y 10'30	GRAN HOTEL SENSACIONAL ESTRENO. La última película del director albacetense José Luis Cuerda. "LA MARRANA" No recomendada para menores de 18 años. Alfredo Landa, Antonio Resines, Cayetana Guillén Cuervo, Fernando Rey Sesiones: 6 - 8,15 y 10,30 Estreno al público Sábado 28

Teléfonos

ALBACETE

Parque de Bomberos.....59 61 08
Policía Nacional.....22 33 62
Policía Municipal.....59 61 26
Guardia Civil.....22 11 00-21 86 61
G. Civil de Tráfico.....21 07 23
Casa de Socorro.....21 61 61
Cruz Roja Ambulancia.....21 90 12
Urgencias.....59 71 37
Hospital General.....59 71 00
Alcohólicos Anónimos.....50 03 12
Estación de Ferrocarril.....21 02 02
Telégrafos.....22 20 00
O. Reclamación Precios 59 61 11
Protección Civil.....22 34 00
Tele-Ruta (Madrid).....91-535 22 22

Teléfono de la Esperanza.....50 33 31
Teléfono del Vecino.....24 25 00
Emergencia de Gas Castilla-La Mancha.....21 25 25

LA RODA

Policía Municipal.....44 21 93
Guardia Civil.....44 13 05
Casa de Socorro.....44 13 28
Cruz Roja.....44 05 64

HELLIN

Comisaría de Policía.....30 15 16
Servicio Urgencias S.S.....30 03 63
Policía Municipal.....30 00 00
Bomberos.....30 00 80
Casa de Socorro.....30 01 33
Cruz Roja.....30 08 00

ALMANSA

Parada de Taxis.....34 10 80
Bomberos.....34 00 80
Hospital Ntra. Sra. Belén.....34 19 80
Policía Municipal.....31 04 65
Guardia Civil.....34 00 96
Cruz Roja.....34 11 90
Casa de Socorro.....34 19 80

VILLARROBLEDO

Policía Municipal.....14 04 00
Centro de Salud.....14 36 11
Centro de Salud.....14 36 51
Comisaría.....14 15 16
Guardia Civil.....14 01 27
Bomberos.....14 00 80

VENTA DE GASOLEOS **A** PARA AUTOMOCION
VENTA DE GASOLEOS **B** PARA AGRICULTURA
VENTA DE GASOLEOS **C** PARA CALEFACCION
E INDUSTRIA

TLF. 21 71 71
FAX 52 25 30
ALBACETE

Campsa
Distribuidor Comercial

VENTA DE LUBRICANTES MARCA *Campsa*
PONEMOS DEPOSITOS Y BOMBAS
COMPLEMENTAMENTE GRATIS
PARA GASOLEOS A Y B

TLF. 21 71 71
FAX 52 25 30
ALBACETE

Campsa
Distribuidor Comercial

SERVICIO A DOMICILIO CON CAMIONES
CISTERNA Y CONTADOR HOMOLOGADO
ANTES DE 24 HORAS
PEDIDOS E INFORMACION

TLF. 21 71 71
FAX 52 25 30
ALBACETE

Campsa
Distribuidor Comercial

HIGINIO OLIVARES
CENTRO DE ESTUDIOS SUPERIORES

OPOSICIONES

PREPARAMOS:

- * JUSTICIA
- * ESTADO Y SEGURIDAD SOCIAL.
- * INSTITUCIONES PENITENCIARIAS.
- * MAGISTERIO.
- * CORREOS.
- * POLICIA NACIONAL Y GUARDIA CIVIL.

Información: Marqués de Villores, 18 - Tef. 23 31 11

JUSTICIA

**AGENTES
AUXILIARES
OFICIALES**

PREPARACION INTENSIVA

Dionisio Guardiola, 56 Tlfno. 22 67 66 **ACADEMIA EMAS** Simón Abril, 13 22 25 70

- SI ERES JOVEN
- SI BUSCAS TRABAJO
- SI TE PREOCUPA TU FUTURO

TE INTERESA ESTE ANUNCIO

POLICIA NACIONAL ----- 1.200 plazas
TROPA PROFESIONAL ----- 3.028 plazas

Dionisio Guardiola, 56 Tfno. 22 67 66 **ACADEMIA EMAS** Simón Abril, 13 22 25 70

HIGINIO OLIVARES
CENTRO DE ESTUDIOS SUPERIORES

**OPOSICIONES
MAGISTERIO**

Comenzamos nuevos grupos en la especialidad de **PREESCOLAR**. Horarios de mañana y tarde

Información: C/ Marqués de Villores, 18 Tlf: 23 31 11 ALBACETE

GABA GAONA, 5 ☎ 24 10 84

3.028 PLAZAS

ACCESO A TROPA PROFESIONAL
DESTINOS EN TODA ESPAÑA. TAMBIEN EN ALBACETE

*REQUISITOS: -Mujeres y hombres
- Mayor de 18 años y menor de 26
- Graduado E. o F.P.I.

EXAMENES SENCILLOS

CONSIGUE UN TRABAJO FIJO !!

Academia Alhambra ORGANIZA

CURSO CONTABLE PARA ESTUDIANTES DE C - ECONOMICAS Y EMPRESARIALES

Contenido

- * Principios contables
- * Normas de Valoración
- * Elaboración de más de 100 supuestos prácticos
- * Apertura de la Contabilidad
- * Libros Diario y Mayor
- * Regularización Contable
- * Amortización, Periodificación, provisiones, impuestos sobre beneficios... etc..

INFORMACION Y MATRICULA
EN C/ Padre Romano, 1 Tel. 52 03 66

AZULEJOS VALDI S.L.

Por cierre liquidación de existencias hasta fin de año
Todo a precio de coste
Ofertas desde 200 Pts. M²
Abiertos sábados tarde
Ctra. Jaén nº 3

GABA GAONA, 5 ☎ 24 10 84

La Academia CABA felicita a sus alumnos que aprobaron la Oposición de **AGENTES DE JUSTICIA:**

PILAR DE LA DUEÑA FUSTEL
MARIA JOSE FELIPE FLORES
ADORACION GARCIA OSORIO
PLACIDO NIEVA MARTINEZ
MARIA JOSE ROLDAN
ROSA LOPEZ-TORRES SANCHEZ
CESAR SEGOVIA GARCIA
ASCENSION SANCHEZ LINARES
TRINIDAD TOLEDO NAVARRO

**PREPARATE
CON
SEGURIDAD
SERIEDAD
Y EFICACIA**

INMEDIATA CONVOCATORIA DE AGENTES, AUXILIARES Y OFICIALES DE JUSTICIA. EMPEZAMOS PREPARACION

Academia Alhambra **INFORMATICA** a tu medida

DOMINA SIN ESFUERZO:
**CONTABILIDAD
INFORMATIZADA**

¿quieres mejorar tu nivel profesional?

por sólo **8.000 PTAS. AL MES**

INFORMACION Y MATRICULACION
C/ Padre Romano, 1 Tlfno: 52 03 66

HORARIOS DE MISAS DE LAS PARROQUIAS DE ALBACETE

PARROQUIA	LABORALES										SABADOS Y VISP. FIESTAS					DOMINGOS Y FIESTAS																					
	8	8:30	9	9:15	10	11	18:30	19	19:30	20	16	17:30	18:30	19	19:30	20	8	9	9:15	9:30	10	10:30	11	11:30	12	12:30	13	16:30	17:30	18	18:30	19	19:30	20			
ASUNCION		●							●					●										●		●								●			
BUEN PASTOR							●		●				●										●			●					●			●			
CORAZON DE JESUS									●					●						●					●									●			
ESPIRITU SANTO									●				●										●			●							●		●		
FATIMA									●					●									●			●								●			
NTRA. SRA. DEL PILAR									●				●										●			●									●		
NTRA. SRA. DE LA PAZ									●					●									●			●									●		
NTRA. SRA. DE LAS ANGUSTIAS									●				●										●			●									●		
PURISIMA CONCEPCION		●							●					●									●			●									●		
SAGRADA FAMILIA									●					●									●			●									●		
SAN FRANCISCO	●		●						●					●									●			●									●		
SAN JOSE			●		●				●					●									●			●									●		
SAN JUAN	●		●	●	●	●			●					●								●			●										●		
SAN PABLO									●					●									●			●									●		
SAN PEDRO									●					●									●			●									●		
SANTA TERESA									●					●									●			●									●		
SANTO DOMINGO									●					●									●			●									●		
SAN PEDRO-SEPULCRO		19:30 miércoles																																			
SAN VICENTE DE PAUL		18:30 lun. mart. miérc. y juév. 17 vier.																																			
NTRA. SRA. DE LA ESTRELLA																						●															
VIRGEN MILAGROSA		19 mart. y juév.																																			

(Información facilitada por la Agencia Efe)

- 07.00.- CARTA DE AJUSTE
- 07.29.- APERTURA
- 07.30.- PARA NOSOTROS
- 12.00.- ME TRAES DE CABEZA
- 12.30.- UN, DOS, TRES (RED)
- 15.00.- TELEDIARIO -1
- 15.30.- EL PRINCIPE VALIENTE. "La confianza traicionada". El Príncipe Valiente se ve envuelto en las intrigas de Morgana, la hermanastra del rey Arturo, que utiliza para sus fines a Mordred, un caballero traidor.
- 16.00.- SESION DE TARDE "Veinte docenas de hijos" 1966. 116 min. Dirección: Norma Tokar. Intérpretes: Fred MacMurray, Vera Miles. 1930. Lemuel lleva mucho tiempo tocando el saxofón en una orquesta ambulante y sueña con un hogar. Obedeciendo un súbito impulso, abandona al grupo en un pueblito y acepta el trabajo de dependiente en la confitería; poco des-

tve1

pués, otro impulso le ha convertido en instructor de toda la chiquillería del lugar como responsable del cuerpo de exploradores. Aún no ha conseguido la familia que busca, pero están en buen camino: tiene veinte docenas de hijos que le adoran

- 18.05.- LA HORA WARNER
- 19.05.- AL FILO DE LO IMPOSIBLE "Rodando por ti" Una máquina en apariencia simple como es una bicicleta, ofrece a un mensajero algo despistado, inusitadas posi-

lidades para la aventura, tanto en la ciudad como en plena naturaleza. Tan solo es necesario una técnica tan depurada, ciertas dosis de arrojo y sobre todo mucha, imaginación para transformar un medio en apariencia agresivo en un paraíso para las emociones intensas.

- 19.35.- TARDE DE HUMOR. Incluye: NIDO VACIO DIRTY DANCING (20,00) MENOS LOBOS (20,25)
- 21.00.- TELEDIARIO - 2

- 21.30.- LA PELICULA DE LA SEMANA "La costa de los mosquitos" Dirección: Peter Weir. Intérpretes: Harrison Ford, Helen Mirren. Un excéntrico inventor llega a la selva virgen con objeto de levantar una fábrica de hielo artificial.
- 23.40.- NOTICIAS
- 23.45.- LARGOMETRAJE. "Encuentros con la maldad" D. Martin Newlin. Int. David Hosselhoff, Linda Blair. En una pequeña isla cerca de la costa de Nueva Inglaterra.
- 01.20.- CINE 92 "La pajarera" 1945. 97 min. Dirección: Emilio Gómez Muriel. Intérpretes: María Elena Marqués, Ernesto Alonso. A fines de 1915, el coronel de las tropas rebeldes Francisco López, regresa a Jalisco. El motivo es acordar la amnistía tras la derrota sufrida por el ejército constitucionalista.
- 03.00.- DESPEDIDA Y CIERRE

- 07.00.- CARTA DE AJUSTE
- 07.29.- APERTURA
- 07.30.- INFORME SEMANAL
- 08.45.- TIEMPO DE CREER
- 09.00.- GRANDES INTERPRETES EN LA 2
- 10.00.- PUEBLO DE DIOS
- 10.30.- EL DIA DEL SEÑOR
- 11.30.- EL MEJOR DEPORTE
- 15.30.- DOCUMENTOS TV
- 16.30.- CINE PARAISO. CICLO T. POWER - G. TIERNEY. "Laura" 1944 - 8327. La primera vez que Waldo Lydeker, escritor de gran prestigio, se encontró con Laura, una hermosa muchacha dedicada a recabar la colaboración de gente importante para un anuncio de plumas estilográficas -tuvo como respuesta el más absoluto desdén del ya maduro cínico encaramado a las alturas. Sin embargo, Laura será el gran impacto en la vida de este hombre. Muy pronto se convertirá en el ángel

tve2

tutelar de la muchacha, que a su sombra alcanzará las costas más altas en su profesión de agente publicitario.

- 18.10.- SALA 2. "Una cuestión de honor" 1990 - 10234. Dir. Jud Taylor. Intérpretes: Ben Gazzara, Paul Sorvino. A principios de los años 70 se crea en Estados Unidos una brigada operativa con miembros de la policía y el FBI con el fin de luchar contra el narcotráfico.
- 20.00.- REDACCION INFORMATIVA
- 20.15.- LINEA 900

- 20.45.- DIAS DE CINE
- 21.15.- ASI SE HIZO LA BELLA Y LA BESTIA
- 21.45.- LA VIDA ES JUEGO
- 22.45.- ESTUDIO ESTADIO
- 00.00.- LLAMADAS A MEDIANOCHE. "Al noctámbulo lo asalta la nostalgia" Todas las personas que de alguna manera conocen el carácter de Jack y su habitual comportamiento, no pueden explicarse qué causas le llevan a beber más de la cuenta, rehuir a los amigos e incluso, faltar al respeto a su audiencia con dema-

siada asiduidad. Jack, sin deseos de seguir luchando, presenta su dimisión y conduce como "el noctámbulo" el último programa de Llamadas a Media Noche en la emisora KJCM.

- 01.00.- SONIDOS
- 03.00.- DESPEDIDA Y CIERRE.

antena 3

- 07.00.- FESTIVAL DE DIBUJOS ANIMADOS
- 09.00.- SE BUSCA UNA ESTRELLA
- 11.15.- EL HOMBRE DE LOS SEIS MILLONES
- 12.00.- SUPERCATCH
- 12.30.- CENTIMETROS CUBICOS
- 13.00.- SERIE
- 13.30.- JEANS, NEWS AND ROCK AND ROLL
- 14.00.- ¿DONDE ESTA WALLY?
- 14.30.- SALVADOS POR LA CAM-

- PANA
- 15.50.- NOTICIAS
- 15.30.- SUPERCINE DEL DOMINGO "La llanura roja" 1955 Dirección: Robert Parrish. Intérpretes: Gregory Peck y Win Min Than. En plena segunda guerra mundial, y tras un breve período de rehabilitación después del ataque de Birmania, el comandante Forrest se dispone a pilotar el avión que le devolverá a él y a dos pasajeros más a su base militar.
- 17.30.- MINISERIE
- 19.15.- PARA TI
- 19.45.- EL SUPERGORDO
- 20.30.- NOTICIAS
- 21.00.- LOS DOMINGOS POR NORMA
- 22.30.- SERIE
- 23.30.- NOCHE DE LOBOS "Mister Frost" 1990. Dirección: Philip Setbon.
- 01.30.- DE TU A TU

TELE 5

- 07.00.- AVANCE DE PROGRAMACION Y ESPACIOS PROMOCIONALES
- 07.10.- ENTRE HOY Y MAÑANA
- 07.30.- TELEBUTEN
- 12.00.- MATINAL DE CINE "Cinco hombres salvajes" 1970. 83'. D. Ron Joy. Int. Henry Silva, Keenan Wynn
- 13.30.- SANDOKAN
- 14.05.- LA MAQUINA DE LA VERDAD

- 15.00.- TARZAN
- 15.30.- CINE FIESTA. "Préstame quince días" 1971, 98'. D. Fernando Merino. Int. Alfredo Landa, José Luis López
- 17.30.- GRAN PANTALLA TV "Medicamento mortal"
- 19.15.- XUXA PARK
- 20.30.- TODO POR LA PASTA
- 21.15.- VIVAN LOS NOVIOS
- 22.00.- QUERIDA CONCHA
- 00.30.- ENTRE HOY Y MAÑANA
- 00.55.- PRESSING BOXEO
- 02.00.- PETROCELLI
- 02.55.- MADRUGADA POP
- 03.05.- CIERRE DE EMISION Y ESPACIOS PROMOCIONALES

CANAL+

- 08.10.- DEL 40 AL 1
- 09.05.- DIBUJOS ANIMADOS: "Los Gofers"
- 09.30.- DIBUJOS ANIMADOS: "La aldea de Arce"
- 10.00.- CINE: "La isla del tesoro"
- 12.12.- CINE: "Papá Cadillac"
- 13.30.- SERIE: "Las manías de Peter"
- 14.00.- REDACCION. NOTICIAS
- 14.05.- EL GRAN MUSICAL
- 15.00.- FUTBOL: LIGA ITALIANA
- 16.50.- CINE: "Atraco a falda armada"
- 18.20.- PREVIO FUTBOL
- 19.00.- FUTBOL: LIGA ESPAÑOLA.
- 21.28.- INFORMACION METEORO-

- LOGICA
- 21.30.- REDACCION. NOTICIAS
- 22.00.- ESTRENO CANAL: "Reposeída"
- 23.29.- EL TERCER TIEMPO
- 23.41.- CINE: "Los dioses deben estar locos II"
- 01.19.- SESION ESPECIAL "Fuego eterno"
- 02.55.- CIERRE.

CANAL 9

- 07.45.- CARTA DE AJUSTE
- 07.55.- AVANCE DE PROGRAMACION
- 08.00.- MUSICA CLASICA
- 08.45.- PRUNA LA CANGURO
- 09.15.- A LA BABALA
- 10.30.- CATCH
- 11.00.- GRAFITTI
- 11.30.- PARADISE. "Cuando la guerra por los derechos del agua se intensifica, Gideon y Ethan se encontrarán en bandos diferentes.

- 12.30.- DOCUMENTALES. Documentales divulgativos sobre el medio ambiente
- 13.00.- ORIGINAL Y COPIA
- 14.00.- A LA BABALA
- 14.27.- DIETARI
- 14.30.- NOTICIAS 9
- 15.00.- A LA BABALA
- 15.30.- SESION CONTINUA "En el abismo"
- 17.00.- AMOR A PRIMERA VISTA
- 18.30.- EL VISITANTE NOCTURNO
- 20.15.- MINUTO A MINUTO
- 20.58.- DIETARI
- 21.00.- NOTICIAS
- 21.12.- EL TIEMPO
- 21.15.- DOSSIERS. Reportajes sobre los acontecimientos políticos y sociales de mayor actualidad.
- 23.30.- MINUTO A MINUTO
- 01.00.- LENOSOME DOVE
- 02.30.- DIETARIO
- 02.35.- FIN DE EMISION

El programa recoge como los españoles adoptan las sanas costumbres de sus patronos orientales

“Línea 900” emite un reportaje sobre la influencia japonesa en las empresas

Los directivos españoles ven con buenos ojos el sistema empresarial japonés

El espacio “Línea 900” emite hoy “Empresarios japoneses: ¿Un modelo a seguir?”, en el que se analiza las relaciones entre los empresarios y ejecutivos de esta nacionalidad afincados en España y sus relaciones con sus homólogos y subordinados españoles.

MADRID. (Efe).— Unas relaciones que, según se afirma en el programa, presentan las características normales de las entabladas entre personas de culturas tan diferentes, lo que significa que a menudo se producen situaciones que merecerían figurar en una antología del humor absurdo.

Una de estas situaciones, recogida en el programa, es la protagonizada por un alto ejecutivo español de una empresa japonesa, que cuenta en su despacho con todo el equipamiento necesario para jugar al golf, a pesar de no saber practicar este juego, como fórmula imprescindible para relacionarse con los representantes nipones de su empresa matriz.

Por otra parte, el programa recoge como los españoles adoptan algunas de las sanas costumbres de sus patronos orientales, como los trabajadores de una fábrica de Girona que realizan diversos ejercicios gimnásticos durante su horario laboral.



La presencia japonesa en ciertas empresas es ya notoria.

También se afirma que los directivos españoles ven con buenos ojos el sistema empresarial japonés, con el que obtienes buenos resultados a pesar de que no comprenden muchos de los entresijos del mismo.

Por su parte, los japoneses afincados en España, como han hecho en el resto del mundo, disfrutan aquí de todo lo que se considera imprescindible y de una calidad de vida mejor que la que podrían alcanzar en su propio

país, ya que incluso cuentan con escuelas japonesas para sus hijos, locales donde cantan canciones populares, restaurantes y asociaciones empresariales. También practican con mayor comodidad sus deportes favoritos, las artes marciales y el golf.

Todos estos factores, según consta en el programa, se combinan para que algunos de los estos empresarios se muestren poco dispuestos a volver a su patria.

“El gran musical” de Canal

Plus, emitido en programación abierta, dedica hoy su sección monográfica a la cantante Annie Lennox, ex componente de “Eurythmics”, e incluye también una entrevista con Jon Bon Jovi.

El programa ofrecerá además un reportaje en el que Antonio Vega presenta su último trabajo y dedica su sección “Un día con...” al grupo “The Christians”.

Siguiendo con la oferta musical de hoy el espacio “Los domingos por Norma” de Antena 3 TV contará con la presencia como invitado de Juan Pardo. También incluirá la actuación de Serafín Zubiri, quien interpretará junto con Michelle la canción estelar de la banda sonora de la película “La Bella y la Bestia”.

El espacio de La 2 “Documentos tv” repondrá el reportaje “¿Quién mató al presidente Kennedy”, en el que se ofrece, según la información difundida por este canal, el más preciso y detallado análisis de las incógnitas que todavía subsisten sobre este magnicidio.

Emitido ya en 1988, con motivo del 25 aniversario del asesinato, en el mismo se plantean cuestiones como la existencia de una trama política y criminal tras el asesinato, la posible existencia de más de un tirador y la famosa bala saltarina.

Citas



Rosa Conde.

- **Rosa Conde**, ministra Portavoz del Gobierno: “Los momentos difíciles deben ser afrontados con el esfuerzo de todos”. - **Justo Zambrana**, secretario de Estado para las Administraciones Públicas: “Las negociaciones con los sindicatos no se han roto por la huelga general”. - **Carlos Andrés Pérez**, presidente de Venezuela: “Lo que ha ocurrido ahora es el coletazo de lo que ocurrió el 4 de febrero”. - **Nicolás Redondo**, secretario general de UGT: “Estamos asistiendo al fin del ciclo del Gobierno socialista”. - **José María Aznar**, presidente del PP: “El PP no es partidario de la reinserción de terroristas con delitos de sangre”. - **Su Majestad, Reina Sofía**: “Estamos ante una amenaza global de imprevisibles consecuencias” en la clausura del Congreso de Medio Ambiente. - **Antonio Zabalza**, secretario de Estado de Hacienda: “Cuando empiece la bajada de los tipos de interés en Alemania, bajarán también en España”.

Cumpleaños



Concha Velasco.

Hoy, día 29, cumplen años: **CONCHA VELASCO**, 53.

FERNANDO GUILLEN, 61.

SILVIO RODRÍGUEZ, cantante, 46.

MAURO RAVNIC, futbolista, 33.

JOHN MAYALL, músico, 33.

BIGOTE ARROCÉT, cómico chileno, 43.

FEDERICO GARAYALDE, dramático, 62.

CHRISTINE PASCAL, actriz, 39.

Magnífica cinta de cine negro con Gene Tierney, Dana Andrews, Vincent Price y Clifton Webb

La 2 emite “Laura”, una excelente película dirigida por Otto Preminger

MADRID. (Fax-Press).— Lo mejor dentro de la programación cinematográfica de este domingo es el film de Otto Preminger “Laura” (La 2/ 16.30), una de las cintas del género negro más estilizadas y tensas que se han filmado jamás.

Los niños tienen antes una cita con TVE-1, que ofrece a las 16.00 “Veinte docenas de hijos”, una película del sello Disney que cuenta la enterredora historia de un hombre que funda una institución juvenil.

Tele 5 emite a las 12.00 “El magnífico aventurero”, una biografía del célebre artista italiano Benvenuto Cellini que recoge los sucesos que marcaron su vida hasta realizar su obra maestra: el Perseo.

Ricardo Fredda dirigió en 1963 esta cinta, cuyo reparto está formado por Brett Halsey, Gianpiero Littera y Claudia Mori.

“La llanura roja” es el filme de aventuras que Antena 3 ofrece a las 15.30. Durante la segunda guerra mundial un oficial de aviación debe atravesar Birma

nia y superar mil peligros después de que su avión sea derribado. Dirigida en 1955 por Robert Parrish, esta cinta fue interpretada por Gregory Peck, BerLee y Maurice Denham.

TVE-1 emite a las 16.00 “Veinte docenas de hijos”, típica producción de la Disney en la que un maduro Fred Mac Murray funda una institución juvenil, convirtiéndose en el ídolo de la chiquillería del lugar. Esta comedia fue dirigida en 1966 por Norman Tokar e interpretada, junto al citado actor, por Vera Miles y Lillian Gish.

“Laura” es el título de la excelente película de Otto Preminger que La 2 emite a las 16.30. Se trata de uno de los filmes negros más estilizados y tensos que se han filmado jamás. Dirigida en 1944, “Laura” presenta formidables actuaciones de Gene Tierney, Dana Andrews, Vincent Price y, especialmente, de Clifton Webb.

La 2 ofrece a las 18.10 “El bar del teléfono”, producción francesa de acción, con actores poco conocidos en nuestro país



Gregory Peck, en Antena 3, esta vez en una película bélica “La llanura roja”.

y que se centra en la guerra entre dos bandas de gangsters, tras las cuales corre también un inspector de policía. Este “thriller” fue dirigido en 1980 por Claude Barrois e interpretado por Daniel Duval, Françoise Perier y Raymon Pellegrin.

“La costa de los mosquitos”, un filme fallido en la trayectoria

del director Peter Weir, será emitido por TVE-1 a las 21.30. Cuenta la historia de un inventor excéntrico que se traslada a la selva amazónica con su familia para crear allí un mundo a su medida. Dirigida en 1986, la cinta está interpretada por Harrison Ford, Helen Mirren, River Phoenix y M. Plimpton.

Bono: "La prensa libre es tan necesaria como las elecciones"

El presidente de Castilla-La Mancha, José Bono, dijo ayer que la libertad de prensa es una condición tan importante en una sociedad democrática como las elecciones libres y añadió que debe romperse con los clichés que enfrentan a periodistas y políticos.

Bono, que clausuró en Toledo las I Jornadas sobre Estrategias de Comunicación Institucional, indicó que estos dos colectivos están formados por hombres comprometidos con tareas de progreso humano, pues "sin política y periodismo no hay progreso", y agregó que la disparidad de opinión entre ellos no significa que tengan que hacer uso de la injuria y la descalificación.

El presidente castellano-manchego señaló que "en el deterioro de la política unos han contribuido más que otros, pero si todos aparecemos como responsables, no podemos pedir después responsabilidades concretas, que es lo que hay que hacer".

El jefe del ejecutivo de Castilla-La Mancha indicó que en una sociedad democrática la crítica periodística es algo tan normal que no debe sorprendernos y añadió que el legítimo derecho a ejercerla no es patrimonio exclusivo de políticos o periodistas. En este sentido, manifestó que le gustaría que cuando se alabe se haga de forma creíble y cuando se critique se haga de modo contrastado.

J. M. Molina preguntará al Gobierno sobre el 903

El senador del PP, José Manuel Molina preguntará al Gobierno durante el Pleno del Senado del próximo martes, su opinión respecto a las manifestaciones del presidente de Telefónica, Cándido Velázquez, sobre el servicio de voz que dicha compañía presta en los teléfonos de la línea 903.

Según una nota del PP este partido está "firmemente dispuesto" a que el Gobierno cumpla el mandato del Senado sobre el uso restringido de los teléfonos de la línea 903.



¿A qué juegan estos chicos? -Esa es la pregunta que se formulan muchos aficionados al ver a los jugadores del Albacete cómo, domingo tras domingo, cosechan nuevas derrotas (esperemos que la mala racha se rompa a partir de hoy). Y esa es la pregunta que, con más razón aún, podrá hacerse cualquiera que vea esta fotografía de **Jesús Moreno** de una parte de la plantilla del Alba: ¿juegan al gua?; ¿están preparando el terreno para un apasionante partido de petanca?

CHIRIBITAS

■ Quienes más ganas tienen de que el Albacete se decida hoy por fin a ganar un partido son las agencias de viaje.

■ Y ello porque, si la afición se anima, el próximo domingo puede haber mucha gente que se decida a pasar el puente en el País Vasco aprovechando la visita a San Mamés. Mientras que si el Logroñés nos chafa la tarde, los hombres de Rubio pueden verse más solos que la una en la Catedral del fútbol.

■ Los vinos de Castilla-La Mancha parecen haber dado buena impresión en Dinamarca; pero, a la vez, el consumo de vino disminuye preocupantemente en España. Preocupantemente para los productores, claro.

■ Aunque suponemos que ese descenso en el consumo se refiere sólo al vino, y no al alcohol en general: porque los cubatas, gúisquis, cavas y otros licores más o menos espirituosos corren por las

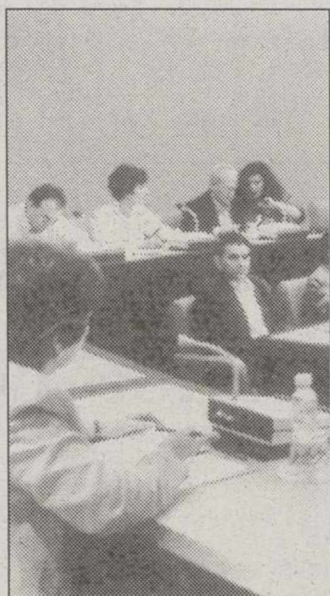

Los sociatas, a la deriva.

gargantas que es una barbaridad.

■ Y mientras, el equipo socialista del Ayuntamiento de Albacete va cada vez más a la deriva. Después de las dimisiones, sólo les falta pegarse entre ellos. Pero todo se andará...

El popular fotógrafo taurino Pepe Rubio murió ayer, en Madrid

Ayer, víctima de una dolencia cardíaca, falleció en Madrid, a la edad de 58 años, el popular fotógrafo Pepe Rubio Montano.

Hijo de un guardia civil, nació en la Casa-Cuartel de Vianos, viviendo su adolescencia en Villarrobledo donde en 1948 se inició en la fotografía, especialmente taurina.

Trasladó su residencia a Madrid donde perteneció a la plantilla del diario "Pueblo" hasta su desaparición, siendo destinado a la Dirección General de Tráfico, como redactor de la revista de ese Departamento.

Se hizo popularísimo como fotógrafo de "El Cordobés", obteniendo numerosos premios nacionales e internacionales. Enviamos nuestra condolencia

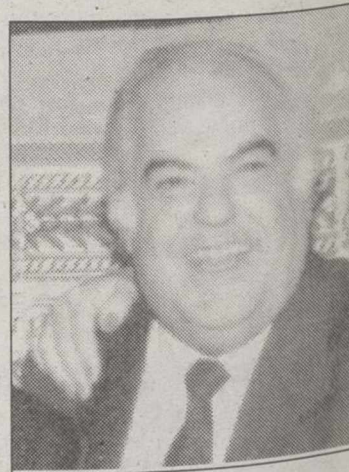

Pepe Rubio, fallecido ayer.

a su viuda María del Carmen Blázquez e hijas Yolanda y Mari Carmen y demás familiares.

lotería primitiva

5 14 22 27 29 45

Complementario 43 Reintegro 9

AL COMPRAR UN 286/25 regalo de una impresora y además un ratón

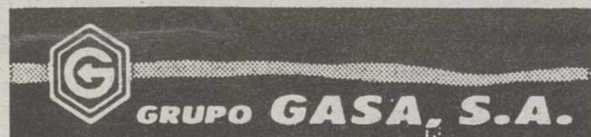

Carretera de Madrid, 17

Tel. (967) 21 30 51

02006 ALBACETE

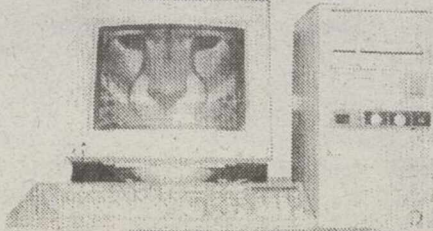

por sólo 99.900 + IVA
Ordenador 286/25; 1MB RAM; FLOPPY 31/2;
DISCO 42 MB; TECLADO 102 TECLAS;
MONITOR MONOCROMO SUPER VGA, SISTEMA OPERATIVO MS2 VERSION 5.0
Visítenos y vea nuestra gama de ordenadores