La Tribuna
DE ALBACETE

Director en funciones: LUIS PARREÑO MALDONADO

DIARIO INDEPENDIENTE

SABADO, 29 DE JUNIO DE 1985

AÑO II • NUM. 190 • Edita: Publicaciones de Albacete, S.A. (Pubalsa) • Solicitado control de OJD

50 PTS.

El director provincial de Educación sobre la Lode:

"No traerá una enseñanza estatal, sino pública"

El director provincial de Educación, José Antonio Almendros, convocó ayer una rueda de prensa para manifestar una impresión —oficialista— sobre la Lode. Tendrán que hablar otras significadas personalidades albacetenses sobre este tema polémico.—(Pág. 5).

A falta de unos retoques

Anoche quedaron confeccionados los carteles de las corridas de Feria

Dámaso González toreará cuatro tardes y es posible que dé la alternativa a Joaquín Faura

Hasta altas horas de la madrugada, la empresa taurina estuvo resolviendo las últimas dificultades para confeccionar de manera definitiva los carteles de la Feria, que esta mañana serán entregados en el Ayuntamiento de nuestra capital.

A la hora del cierre, los carteles estaban así:

Días 8 y 9, de septiembre, novilladas todavía sin decidir.

Día 10, Dámaso González, José Antonio Campuzano y "El Yiyo".

Día 11, Esplá, Ortega Cano y Víctor Mendes.

Día 12, Niño de la Capea, Manzanares y "El Yiyo".

Día 13, Niño de la Capea, Dámaso González y... (duda entre Tomás Campuzano o Pepín Jiménez).

Día 14, corrida de rejones, Domecq, Vidrié, Buendía y Curro Bedoya.

Día 15, Esplá, Manzanares y El Soro.

Día 16, Dámaso González, Espartaco y... posible alternativa de Joaquín Faura.

Día 17, Ruiz Miguel, Dámaso González y Antonio Rojas, con los "Victorinos".

La cumbre comunitaria de Milán

Felipe González afirma que España trabajará por una Europa más unida

MILAN, 28.—El presidente del Gobierno español, Felipe González, ha afirmado que España trabajará por una Europa más unida en el transcurso de su intervención en la "cumbre" de jefes de Estado y de Gobierno de países miembros de la Cee que se celebra en Milán. Felipe González, que intervino inmediatamente después de que lo hicieran los jefes de Estado y de Gobierno de los "Diez", se ha mostrado contrario a la constitución de una Europa de "las dos velocidades".

Anoche, en La Roda

Constituida la Comisión Municipal de Gobierno

LA RODA. (Corresponsal, **Plaza**).—En el transcurso del pleno celebrado anoche se procedió al nombramiento de la Comisión de Gobierno municipal, a través de un decreto de la Alcaldía y en virtud del artículo 23 de la Ley 7/85 de 2 de abril.

La composición de esta comisión, a falta de designar nominativamente a sus miembros, será de dos concejales del Psoe, dos de A.P. y uno del Pce, presididos por el alcalde socialista de la corporación, Abelardo Mora.

Concepción, 44
Telf. 21 41 12
ALBACETE

Casablanca
PUB

¡una buena razón para llegar un poco tarde a casa!

La Diputación, con el Albacete Balompié

La Diputación Provincial respondió al "ambiente de la calle", al clamor deportivo por los éxitos de la temporada y homenajeó al Albacete Balompié, ofreciendo a su plantilla de jugadores y directivos una cena, con la entrega de una placa conmemorativa. El presidente de la entidad deportiva Guillermo García Moreno la recoge de manos del titular de la Corporación Provincial, Juan Francisco Fernández. (Pág. 18)

M.C.D.2022

Guía cultural

EXPOSICIONES

* Exposición colectiva del Taller de Artes Plásticas. Delegación de Cultura. Hasta el día 29.
* Antológica de Antonio López, en el Museo Provincial, hasta el 30 de junio, abierto todos los días excepto lunes.
* Hasta el 6 de julio, entre 6 y 8.30 tarde en la sede del Pc (Feria, 8), exposición fotográfica sobre la República Democrática Alemana.
* Hasta el día 30, en el Altozano, trabajos premiados en el Concurso de Pintura Infantil de la Caja de Ahorros.

CONFERENCIAS

* En la Escuela Universitaria del Profesorado de Egb, dentro de la VII Escuela de Verano, de 5.30 a 7.30 se celebrarán las siguientes mesas reondas: Día 1, La Lode; día 2, Organos de participación institucionales; día 3, Consejo de Centro; día 4, Escuela de Padres y día 5. La escuela que queremos.

CONCIERTOS

* En el Teatro Circo, día 4, a las 8.30. Sinfónica de Madrid (Orquesta Arbós), con la coral de Bilbao.

RECITALES

* Hoy, 8.30 en la Asunción, Coral de la Sociedad Unión Musical de Almansa.
* Día 5 de julio, 8.30 en la Asunción, Coral de Albacete.
* Día 12 de julio, 8.30 en la Asunción, coro juvenil de la Amev de Villarrobledo.
* Día 19 de julio, 8.30 en la Asunción, Coral San Jorge de Madrigueras.
* Día 26 de julio, 8.30 en la Asunción, Orfeón de la Mancha.

TEATRO

* Día 5 de julio, 11 noche en el Ferial, "Percha-Es-tress", por Teatro Líquido.
* Día 12 de julio, 11 noche, "Post-Pluto y Neo-Carion", por Teatro del viaje.
* Día 19 de julio, 11 noche en el Ferial, "Pic-nic" por Quiñones.
* Día 26 de julio, 11 noche en el Ferial, "Tragedia fantástica de la gitana Celestina", por G.A.T.

CURSILLOS

* Del 1 al 5 de julio, en Magisterio, VII Escuela de Verano.

"Cuentos para ver y tocar" para niños deficientes

El ministro de Educación, José María Maravall, asistió a la presentación de "Cuentos para ver y tocar", que tuvo lugar en el Salón de Lomnas del Círculo de Bellas Artes de Madrid.

"Cuentos para ver y tocar", es una colección con carácter didáctico, destinada a niños deficientes visuales y auditivos.

Resultados de la Quiniela Cultural

Estos fueron los resultados de la pasada Quiniela Cultural El Oeste de 16 de junio de 1985

122XXX21XX12XX

Y éstos los nombres de los máximos acertantes de 14 resultados: Enrique Fernández Martínez, Isidoro Hernández López, Javier Moreno Planas, José Ramón Guerrero Fernández, Aurora Carretero Fernández-Pintado, Pablo Joaquín Alcaraz Criado, Pedro Javier García-Andújar Belmonte y Bernardina Medrano Molina.

Aclaración a la cuestión quinta: 2, 4, 16, 156... ¿Qué número sigue?, queríamos decir 256. Por lo tanto damos por correctas todas las respuestas a esta cuestión.

Teresa Barbero, Premio de Novela Corta "Casino de Mieres"

La escritora Teresa Barbero ha sido galardonada con el Premio de Novela Corta, "Casino de Mieres".

Teresa Barbero ya había conseguido los premios "Asturias", de la Fundación Dolores Medio, y "Café Gijón" de Novela Corta.

El Premio de Novela Corta "Casino de Mieres", que este año llega a su sexta edición, está dotado con doscientas mil pesetas.

El jurado estaba presidido por el escritor Víctor Alperi, y formaba parte del mismo el escritor asturiano Juan Cueto.

La exposición itinerante de Zóbel, en Palma de Mallorca

PALMA DE MALLORCA (Otr/Press).— Organizada por la Fundación Juan March, en colaboración con la Consejería de Educación de Baleares, del 10 de julio al 7 de agosto, se exhibirá en Palma de Mallorca, una exposición del pintor Fernando Zóbel, representativa de sus 25 últimos años de actividad creadora.

La exposición consta de 45 óleos donados por la colección del Museo de Arte Abstracto Español y por diversos coleccionistas particulares y entre ellos se encuentran algunas de las series más conocidas del pintor como "Diálogos", "El Júcar", "Orillas" o la "Serie Blanca".

Fernando Zóbel nació en Manila (Filipinas) en 1924 para pasar después a residir en España desde 1961 donde es considerado como uno de los principales promotores de la vanguardia artística de nuestro país y una de las figuras más destacadas del arte español contemporáneo.

La exposición itinerante de la obra de Zóbel se inauguró hace un año en Madrid y desde entonces ha recorrido las ciudades de Barcelona, **Albacete**, Valencia, Zaragoza y Cuenca, su última etapa antes de llegar a Palma de Mallorca, desde donde será trasladada a Santander.

La sentencia sobre la Lode

Para monseñor Yanes, positiva

MADRID, 23. (Colpisa).—El presidente de la Comisión Episcopal de Enseñanza, monseñor Elías Yanes, ha valorado positivamente la sentencia del Tribunal Constitucional sobre la Lode. Matiza sin embargo que el Alto Tribunal sólo constata la constitucionalidad de la Ley y que con esta interpretación se disipan interrogantes y se abre un camino sobre unas bases sólidas para futuros diálogos sobre su reglamentación y aplicación. Cree que en estas circunstancias ya no es posible el pacto escolar y espera los resultados de la aplicación de la Ley.

En el curso de una conferencia de prensa manifestó que su comisión ha seguido muy de cerca todo el proceso de la Lode, "cuyos contenidos fueron mejorando progresivamente con el diálogo que las altas instancias, Iglesia-Gobierno han mantenido". Al final, muchos quedamos satisfechos, añadió Yanes, "y expusimos las reservas cuando no aparecían amaparados los derechos más importantes".

En otro momento Yanes dijo que "con la sentencia, plenamente constitucional, no se responde a todos los problemas planteados en la política educativa". Se mostró muy satisfecho con la declaración anticonstitucional del artículo 22.2 por el que se atribuían a la Administración facultades que corresponden a los titulares de los centros, referidos al ideario del centro, y el referido a la zonificación, por el que se respeta la libertad de los padres para enviar a sus hijos al centro que deseen según sus convicciones. También valoró como positivo la interpretación del artículo 44 que disipa muchos interrogantes.

Yanes, que durante toda su exposición se mostró muy distendido, hasta el punto de que daba la inpresión de que la sentencia había sido muy bien acogida por los obispos reunidos en sesión plenaria, dijo que todo lo manifestado era una valoración personal, como presidente de la Comisión de Enseñanza, pero que el tema de la Lode no había entrado como tal en el pleno, y que los obispos colegiadamente no se habían aún pronunciado. Valoró también de forma positiva la invitación del ministro Maravall al diálogo.

Finalmente manifestó que en cualquier caso, las leyes no resuelven todos los problemas y que queda un amplio campo a la hora de su aplicación.

Jesús INIESTA

La Coordinadora pro Libertad de Enseñanza seguirá recurriendo jurídicamente

MADRID, 28. (Otr/Press).—Los representantes de la Coordinadora pro Libertad han puesto hoy de manifiesto su acatamiento a la sentencia del Tribunal Constitucional sobre la Lode así como su voluntad de seguir recurriendo a los Tribunales en aquellos temas de la Ley que siguen siendo ambiguos en su interpretación. Carmen Alvear, presidente de la Concapa, Santiago Martín de la Federación de Religiosos (Fere) Martínez Fuertes, presidente de la Organización Empresarial (Cece) y Francisco Virseda (Fsie) explicaron en rueda de prensa su posición ante la constitucionalidad de la Lode declarada por el Tribunal Constitucional.

Según Carmen de Alvear, la sentencia sobre la Lode recoge aspectos muy positivos como el reconocimiento de derecho al ideario del centro, aunque también supone aspectos negativos como "la falta de sensibilización social, ya que en ningún momento aparece el niño como sujeto de la educación sino sólo las competencias de la Administración o las instituciones privadas".

QUICO

EL COMIC DE LA TRIBUNA

M.C.D.2022

La firmeza de Moscoso

Por Ricardo BLOM

El señor Moscoso, todavía ministro de la Presidencia, con el fervor de los neófitos, se ha puesto como ejemplo de firmeza en las convicciones políticas, contrastándolas con la trayectoría del jefe de la Oposición, Manuel Fraga Iribarne. Fraga fue fundador de Ap y sigue en este partido, con diez diputados o con cien. Entre tanto, el señor Moscoso, fue diputado por Navarra de Ucd, pasó al Pad y de ahí al Psoe. Todo un ejemplo de firmeza en la acción política. Siempre en el poder.

Elogiar el inmovilismo sería una tontería. Los hombres tienen derecho a modificar sus criterios y los políticos tienen la obligación de adaptarse a la realidad. Unos lo hacen con mejor estilo y otros con peor. El expresidente Suárez pasó de haber sido el penúltimo secretario general de la Falange a convertirse en el primer presidente de la democracia, sin que nadie pueda poner en duda su condición de demócrata, de patriota y de estadista, pese a las fotografías que le recordaban con uniforme blanco y camisa azul.

Pero si los que utilizan los argumentos del elogio del inmovilismo político son otros no hay porque renunciar a entrar en ese ámbito. Don Blas Piñar y López está donde estaba. Hay gentes que elogian ese inequívoco posicionamiento. Tampoco la izquierda está donde estaba, gracias a Dios.

El caso de Moscoso sí resulta insólito, además de inoportuno. En un momento de tensión, provocado por oficiosidades de alguien en torno a un programa desafortunado emitido por la televisión-monopolio, el ministro de la Presidencia, en lugar de apaciguar los ánimos, se presenta él como mártir de causa y se compara con Manuel Fraga. Hay gentes que tienen pasado y otras cosas.

Frente a ser número uno de todas las Oposiciones de los cuerpos más prestigiosos de la Administración, dominar idiomas, escribir libros, ser catedrático de Derecho Político, embajador de España, ministro (el del despegue del turismo, el de la libreralización, el de la ley de prensa que terminó con la censura previa) y hasta presidente de "El Aguila", el señor Moscoso puede ofrecer poco pasado. Y eso que ya tiene medio siglo cumplido: ha sido secretario de relaciones con las Cortes y secretario de relaciones con la Administracion de Justicia. Además, hizo un cursillo de Derecho comparado en Estrasburgo.

Fraga tiene un techo y provoca rechazos. Suele ocurrir con frecuencia que gentes con elevadísimo coeficiente intelectual provoquen este tipo de reacciones. La generalidad de los políticos, los que pasan sin pena ni gloria por las responsabilidades de Gobierno, tienen un coficiente intelectual que se confunde con la media de la población. Nunca pueden provocar rechazos. Los auténticos estadistas suelen tener más capacidades que ofrecer y que sacrificar. (Otr/Press).

Tve: Piedra de escándalo

Por Pedro ALTARES

Por primera vez desde la restauración de la democracia, el Congreso de los Diputados registró el miércoles su primera votación unánime: la que aprobara el proyecto de Ley Orgánica para la ratificación de nuestra adhesión a la Cee. Felipe González, al tiempo que se felicitaba por esta prueba de responsabilidad de todas las fuerzas políticas parlamentarias, seña que era también la primera vez que un hecho así se producía en Europa. Lástima, sin embargo, que esa responsabilidad no se extienda a otros asuntos, sin ninguna duda menos trascendentes y que, no obstante, se convierten en auténticos obstáculos para la convivencia democrática. En este sentido, lo que está pasando con el último affaire protagonizado por Tve está batiendo todos los récords de insensata crispación conocidos hasta el momento. De entrada el protagonismo televisivo sigue siendo en este país enfermizo y desproporcionado, sin precedentes en cualquier país democrático. Los escándalos montados alrededor de Tve desde los inicios de la transición son ya un rosario inacabable y una perfecta muestra de que el medio televisivo es un juguete para todos los partidos políticos, sin excepción. El estatuto de Rtve, aprobado tardíamente y sin convicción, no sólo no soluciona las cosas sino que, más bien, las agrava ya que ni antes la Ucd ni después el Psoe lo han respetado. Así las cosas, la emisión de un programa de seis minutos la semana pasada sobre la actuación de Manuel Fraga cuando era ministro de la Gobernación fue, probablemente, un error que de alguna manera vulneraba el fair play que debe presidir la información en un medio público. Pero una cosa es un error y otra muy distinta hacer de todo este asunto un monumental escándalo que lleva camino de convertirse en una bola de nieve engordada según rueda y que amenaza, nada menos, hasta la presencia conservadora en el Congreso y su presentación en las próximas elecciones generales. Descabellada la discusión en el Congreso donde se acusa al Psoe de vulnerar el estatuto y se le pide que lo trasgreda haciendo rodar cabezas con seria amenaza, si eso no se llevase a cabo, para la libertad de expresión a la que todos los profesionales, incluidos los que trabajan en un medio público, tienen derecho. Disparatada la actuación de la Oposición e inconsecuente el cinismo por parte del Gobierno, que, a estas alturas, dice no poder intervenir en lo que sucede en Televisión. Por una vez, José María Calviño fue la voz, clamando por lo demás en el desierto, de la moderación y de la sensatez. El resto fue un juego político, tanto de los socialistas como de la Oposición, que toma la percha televisiva como pretexto y con desesperante frivolidad. Tal y como están las cosas, la salida no es fácil porque encontrarla supondría, de una vez para todas, una concepción distinta de Tve a la que ni unos ni otros están dispuestos. Se está viendo con claridad meridiana desde los orígenes del actual conflicto. (Colpisa).

Julián Campo

Por Fernando ONEGA

Alejo García hizo una encuesta en su emisora para saber qué ministros deben ser cesados. No resultó nada sorprendente ver que la mayoría pide la caída de Guerra y Boyer y que una mayoría todavía más importante pide la dimisión del presidente González. Pero lo más curioso es que ni un solo oyente pidió el cese del titular de Obras Públicas y Urbanismo que, contra lo que todo el mundo sospecha, no es Carlos Romero, sino Julián Campo. Si el presidente se veía contento por los sondeos, como decimos los periódicos, Campo debería ser ahora el único miniistro confirmado en la crisis de nunca acabar. Sin embargo, este discreto ministro, es el único fijo en todas las quinielas, y el único que sufre un sobresalto cada vez que escucha el ruido de una moto. Por lo tanto, si no salió en la encuesta de Alejo, sólo puede ser por dos cosas: o porque la gente no lee los periódicos, cosa razonable, o porque ignora la existencia de un ministro con ese nombre.

Como lo más probable es lo segundo, tendremos que convenir en que el señor Campo es un caso único en la historia. Un ministro que va a ser conocido por su pueblo no por lo que hizo, sino porque cesa. Al señor Campo le hizo falta una larga crisis, un largo rumor, para confirmar que estaba al frente de un departamento. Su pecado fue no hablar para el público y hablar, en cambio, demasiado de Boyer, si hubiera hablado para el público, tendría algún valedor anónimo. Pero cometió ese error. Se quedó a solas frente a Boyer. Ahora lo cambiarán, y la gente pensará que han creado un nuevo ministerio. —

(Otr/Press).

Los tres grandes conflictos del Gobierno

Por Lorenzo CONTRERAS

En medio del revuelo producido por el anuncio oficial de la crisis de Gobierno, la atención de los observadores empieza a dirigirse hacia el importante cerco conflictivo que rodea al poder que Felipe González encarna. Conflicto con la Oposición conservadora, cuyo jefe de filas, Manuel Fraga, no ha dudado en agitar una amenaza de hacer mella en la sensibilidad de Felipe Gonález cual es el aviso de que Coalición Popular puede retirarse gradualmente de las instituciones. Conflicto con la Cee por lo menos potencial en la medida en que los empresarios no piensan asumir que la reforma de la Seguridad Social se pacte a partir de ahora entre el Gobierno y Ugt, al margen de la patronal y la comisión tripartita creada por el Acuerdo Económico Social (Aes). Conflicto con Ugt o con un núcleo más prestigiado, hasta el punto de que el anuncio de la remodelación ministerial a una semanas vista puede haber tenido por objetivo demorar la crítica que se esperaba de la ahora aplazada reunión del Comité Confederal del Sindicato.

Tres grandes zonas de roce, entre otras muchas menores, cuando el Pce lanza al mercado el libro "Una alternativa a la crisis", en el que Nicolás Sartorius, uno de los líderes de Comisiones Obreras, publica, entre otras, ideas introductorias en las que se acusa al Gobierno de pregonar a los cuatro vientos "la pretensión, profundamente pesimista y sin esperanza, de que dicha opción (la suya) es ineluctable como si se tratase de un fenómeno de la naturaleza".

La presión de Fraga cuando plantea la posibilidad de hacerle al Gobierno un vacío institucional y cuando acusa de haber infringido, con una utilización de los medios públicos para agitar determinados recuerdos del pasado, el pacto constitucional que inspiró el reformismo de toda la transición, parece haber hecho mella. Desde el Parlamento, en declaraciones de pasillos, Felipe González ha exclamado: "vamos a serenarnos".

Una prueba de oro para valorar la influencia del mensaje o advertencia fraguista sería que los relevos en el Gobierno se extendiesen también a Rtve y afectasen al propio Calviño. Hay en Madrid observadores que no descartan esa posibilidad. Acaso fuese el momento de promocionar a Pilar Miró para la dirección general del Ente Público. Mientras tanto se comenta que durante su comparecencia ante la comisión de control de Tve, los portavoces socialistas no arroparon a Calviño en la proporción que éste podría esperar.

Cada vez se extiende más la impresión de que el rechazo del Gobierno no descansa tanto en lo que hace como en el estilo o manera con que lo hace. Se supone que la llamada "remodelación" tenderá a suavizar las actuales asperezas. La impresentabilidad de Calviño ha tocado ya techo. En él se han condensado todas las fobias que inspira la arrogancia oficial.

El humor de Perich

M.C.D.2022

Tribuna de los lectores

Mi privada biblioteca

Sin libro alguno, ni por tanto estanterías; instalada con horario permanente noche y día. En reducido espacio ubicada y, como cualesquiera las demás, secreta. Conservada todavía con venerable respeto desde el tiempo que recuerdo como un sueño, al crearla en los años de mi infancia. Gratos recuerdos conservo, que de siempre he comprobado de esos días felices que tarareando una copla popular, pegadiza callejera y en las horas mañaneras, ataviado con muy normal vestimenta propia de un inicial colegial, rústica cartera en mi hombro a modo de usual bandolera, algún libro parvulario, lapiceros y libreta, marchaba alegre a la escuela para que los señores maestros me enseñasen aprender primeras letras.

Y, desde entonces, me enseñaron a formar —dentro de mi pura intimidad— la privada biblioteca que, según decían ellos, los maestros es el cerebro. Nos decían: "Ese almacén de donde los viejos sacan tan sabios consejos; sin duda, por experiencias logradas con el transcurrir del tiempo. Son recuerdos conservados bien guardados a manera de legajos que, de cierta manera, los hechos acontecidos se han grabado, y con los que se ha trazado el recorrido camino de nuestra vida. Entre ellos, muchos bellos. Otros, tan desagradables, que no precisan siquiera desempolvarse. Semiborrados en el olvido por el constante transcurrir de vida que ha servido para poblar cabezas en relación al cabello, con blancura de nieve; muy torpe andar con las piernas; encorvada la figura como endeble criatura que antes fuera llamativa por esbelta; pero bien repleta de cabeza de esos hechos íntimamente guardados y, que forman muy privada biblioteca".

Con ella, caso de no estar por completo equivocado, me parece haber logrado ese enigma que tenía de pequeño: porque se retira el viejo a lugares solitarios. Generalmente alejado, mentalmente, de donde verdaderamente se encuentra. Contemplando ensimismado la lejanía de un cielo estrellado, teniendo por fondo el campo adornado con los trinos de sus pájaros, inquietos, alegres correteando por entre frondosa verde arboleda mientras suena, imperceptible apenas, por un sencillo trazado carril el monótono discurrir de agua empleada para riego veraniego; mansa y tranquila, hábilmente dirigida, con medida, por rudas manos de labriego.

Con su desempolvar legajos de aquel pasado lejano, repasando lentamente una y mil veces cuanto fuera de su agrado, sucedido en ese ayer que ya se fue, le hemos visto gratamente sonreír, reposando su cabeza en lo alto del cayado compañero fiel de sus pasos. Quiere, no le distraigan ni molesten. Y, por esto, no es, sea un perfecto desequilibrado como alguien maliciosamente, libremente pudiera interpretar. Es, más bien, repasar atentamente su muy privada biblioteca, tan íntima y particular, sólo conocida por las personas de edad...

Laureano Romero Salas

Comentario político

Volantes de desplazamiento

Por Ramón MARIA ALLER

La Seguridad Social es objeto de atención especial desde todos los ángulos. La reforma de las pensiones ha provocado profundos análisis en el departamento correspondiente, debates parlamentarios, ruptura de la disciplina de voto en el partido en el poder, huelga, manifestaciones y alejamiento de la Ugt con respecto al Gobierno y al Psoe. El gran número de beneficiarios de la Seguridad Social hace que cualquier alteración sensibilice a la opinión pública. Como, normalmente, las reformas y cambios son para empeorar, el descontento crece día a día.

La Seguridad Social, según nos dicen, es cada vez más difícil de financiar. El paro hace disminuir el número de cotizantes y aumentar el número de prestaciones. El anticipo de la edad de jubilación ha tenido también su contrapartida en el recorte de las pensiones.

En medio de este panorama, la Seguridad Social sigue sorprendiendo a todos por el caos de su burocracia. Ni el aumento de las plantillas de quienes gestionan la Seguridad Social ni la adquisición de ordenadores ha servido para introducir la racionalidad en la burocracia. Eso sí, ha servido para aumentar los costes, sin beneficio alguno. Pasa lo mismo que en el conjunto del sector público, cuyo déficit se genera con el constante incremento de los gastos corrientes que no se traducen en la mejora de ningún servicio público.

Muchos españoles inician sus vacaciones ahora. Desde el primer día de julio al último de septiembre, un 90 por ciento de los trabajadores disfrutan de su permiso anual de un mes. Desgraciadamente, no todos pueden desplazarse. Pero un amplio número puede seguir "veraneando". Y aquí comienza la batalla con la burocracia de la Seguridad Social, batalla que es aún más fuerte cuando son los pensionistas los que se desplazan. Como si todos fuesen al polo sur o a las islas vírgenes, en lugar de un certificado internacional de vacuna, la Seguridad Social, para hacerse cargo de sus obligaciones de asistencia sanitaria les exige un "talonario de volantes".

El talonario tiene que ir sellado por la empresa en el caso de trabajadores; en el caso de los pensionistas, no. Pero estos últimos han de esperar colas mucho más largas, rellenar impresos y realizar una serie de actividades que no deberían exigirse a quien ha trabajado —y cotizado— toda su vida para poder ir al médico. En el caso de los trabajadores, algunas empresas les facilitan algo las cosas, con mayor trabajo para su departamento de personal. Pero la mayor parte de los trabajadores están integrados en unidades muy pequeñas y son ellos los que, en horas de trabajo tienen que esperar colas, poner sellos y rellenar los impresos para obtener el talonario. La "cartilla", supervivencia de documento medieval, no sirve sin el salvocunducto del talonario. Suprimir este absurdo trámite facilitaría las cosas a los beneficiarios y reduciría los costes de administración del sistema. Veremos si alguien se decide por una auténtica reforma.

Obrerismo

Por Antonio Alvarez SOLIS

La cosa no funciona así. Palabra de honor. Incluso si me permiten la audacia de meterme en vidas ajenas diría que Raúl Morodo, como profesor de Derecho Político, no puede alegar lo que de alegar acaba para tomar la correspondiente decisión. En resumen, que no es de recibo que el señor Morodo diga que "no he ingresado en el Psoe porque no soy obrero". De acuerdo con el señor Morodo pertenece a la burguesía, como aclara seguidamente, pero la ubicación política no puede hacerse con tal linealidad o simpleza. La formación burguesa, e incluso las adquiridas y posteriores rentas materiales no son óbice de modo grave para que se haga una honesta proclamación obrerista en reconocimiento a unas objetivas exigencias dentro de la dialéctica histórica. Sin ser obrero se puede servir al destino político que por virtud de la lucha de clases corresponde a los obreros. Ahí hay un factor de voluntad no desdeñable. Como también hay otro factor de voluntad, esta vez desdeñable, en los obreros que no quieren aceptar su herencia y su destino políticos. La cosa, seriamente considerada, parece que hay que plantearla así. De cualquier forma consuélese el señor Morodo de sus contradicciones. Podría ingresar en el Psoe sin ser obrero habida cuenta de que lo dudoso es si se debe ingresar siéndolo. Conste, empero, esto último lo decimos sin acritud alguna y con el sólo deseo de suscitar un punto de reflexión. La suprema providencia nos libre de mayores entrometimientos en asuntos de tanta delicadeza y matiz. Así sea. (Otr/Press).

Dr. ALFREDO MOLES / BLANKITO

Que se sepa

La hoguera de Tve

Por Carlos E. RODRIGUEZ

Cuando todos los comentarios coincidían en pedir serenidad ante el penoso conflicto abierto por el ataque personal de Tve a Manuel Fraga, el director general del ente público, José María Calviño, optó en cambio por añadir combustible a la hoguera, con sus terribles expresiones en la comparencia ante los miembros socialistas de la comisión parlamentaria de control de Rtve. Si lo que pretendía alguien en Tve era rendir un gran servicio político a Manuel Fraga, lo ha conseguido. Por sentido elemental de la decencia y la hombría de bien, muchos españoles que no comparten las posiciones políticas del líder conservador se sienten, ahora, moralmente impulsados a la solidaridad con un hombre público a quien se ha vejado miserablemente desde la prepotencia del poder y el monopolio informativo.

Dicho lo anterior, una vez más es preciso pedir serenidad. La legítima indignación puede hacer que las fuerzas políticas acaben presas de una "escalada" dialética en cuyas redes padezcan la democracia, la estabilidad del sistema y el prestigio de las instituciones. Este asunto hay que arreglarlo antes de que vaya a peor. Sería una peligrosa ingenuidad cerrarlo en falso, por la proximidad del verano mesetario que todo lo asfixia. Manuel Fraga debe recibir una reparación seria, porque, en conciencia, no se puede pedir a la Oposición que cargue con todo el peso del esfuerzo por la estabilidad del sistema, mientras se socava nada menos que por la televisión oficial.

Hay otro aspecto insoslayable. La responsabilidad del Gobierno en el grave atentado cometido por Tve. El Gobierno no puede lavarse las manos de lo que suceda en Tve, porque el estatuto de Rtve —el peor de los posibles, pura politización del medio, impuesto en su día por el Psoe en virtud del "consenso"— pone el ente público, a todos sus niveles, en manos del Gobierno de turno. El Gobierno ha nombrado a José María Calviño y éste ha nombrado a los directores del medio y éstos han elegido, como es natural, hasta el último de los redactores, muy buenos en su mayoría, por cierto. La verdad es como es. La reparación debida a Manuel Fraga no termina, pues, en la Dirección General del Ente Público, sino que debe ser protagonizada por el propio Gobierno.

Hay que "desdramatizar" el conflicto. Este es un viejo vocablo de la etapa constituyente que recobra hoy actualidad, ante las graves consecuencias que podrían derivarse del traspiés de Tve. Con sentido común, la Oposición debe comprender que es natural que el Gobierno use, e incluso moderadamente abuse, del monopolio de televisión que disfruta. Y que no lo ha impuesto el Gobierno del Psoe, sino que lo recibió en herencia, téngase esto en cuenta para buscar las responsabilidades de la situación allí donde en verdad se originaron. (Otr/Press).

M.C.D.2022

El director provincial de Educación sobre la "Lode"

"No traerá una enseñanza estatal, sino pública"

Como un "motivo de satisfacción y de felicitación a todos los españoles" calificó el director provincial de Educación, José Antonio Almendros, la sentencia del Tribunal Constitucional sobre la Ley Orgánica del Derecho a la Educación, añadiendo que la puesta en funcionamiento de esta ley "es fundamental para la modernidad del país".

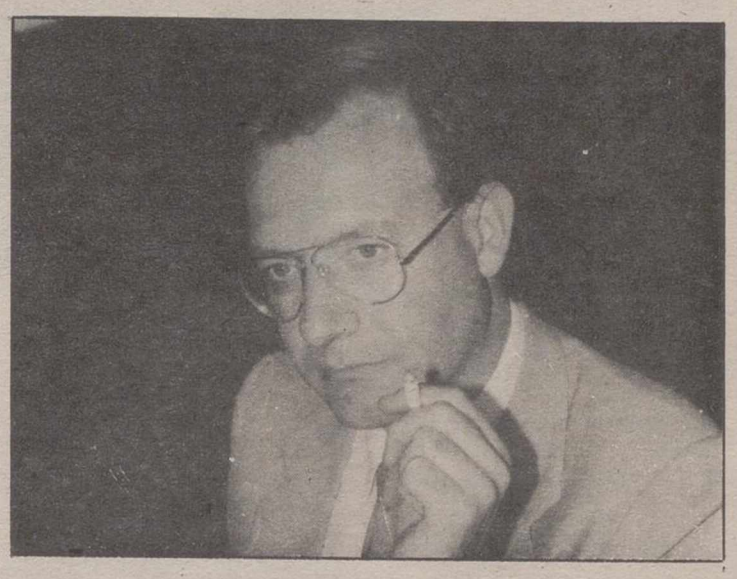

José Antonio Almendros convocó ayer rueda de prensa en la Dirección Provincial de Educación para hacer pública su opinión sobre la sentencia del Tribunal Constitucional con relación a la Lode. En este sentido manifestó su satisfacción por el hecho de que la ley salga adelante, "a pesar de las tácticas claramente obstrucionistas de la derecha encabezada por Ruiz Gallardón en particular y el Grupo Popular en general", según dijo. El director provincial de Educación hizo mención a las 400 enmiendas presentadas en el Senado por la Oposición "y por quienes no querían que la Constitución llegase a la educación".

Almendros, manifestó que la ley debía haber entrado en vigor mucho antes y que por culpa de la Oposición, los españoles no habían disfrutado de la Lode por este espacio de tiempo. Igualmente subrayó el hecho de que de los seis motivos de inconstitucionalidad que argumentaba el Grupo Popular, solamente uno haya sido tenido en cuenta y de las veintidós disposiciones, sólo dos, en un punto concreto hayan sido consideradas, señalando que "no se refieren a asuntos de fondo, sino de trámite".

Centrándose ya en la Lode manifestó que "no va a traer una enseñanza estatal, como se ha dicho, sino pública". Añadiendo que, entre otras cosas, garantiza la gratuidad de la enseñanza, una plaza para cada alumno que lo solicite, el derecho a que los padres elijan el tipo de educación que quieran para sus hijos y la garantía de la formación religiosa para los que la deseen.

Sobre la importancia del Consejo Escolar, como órgano rector, José Antonio Almendros matizó que en nuestra provincia ya funcionan unos grupos de trabajo de características similares, "por lo que cuando llegue la reglamentación ya tendremos cierta experiencia sobre esta nueva forma de funcionamiento".

Rosa VILLADA
(Fotos Luis Miguel)

Roberto Ortiz, nuevo secretario de la Dirección Provincial de Educación

Roberto Ortiz Fonseca ha sido elegido secretario de la Dirección Provincial de Educación, según comunicó ayer de forma oficial el director provincial, José Antonio Almendros, en rueda de prensa.

Roberto Ortiz ha impartido clases hasta ahora en el Instituto de Enseñanza Media, número uno, como profesor de Física y Química, siendo secretario de este mismo centro.

El nuevo secretario de la Dirección Provincial ha accedido al cargo a través de un concurso público.

A la venta las localidades para la corrida de Asprona

Las localidades para la corrida de toros a beneficio de Asprona que se celebrará el próximo día 5, se encuentran ya a la venta en las oficinas de dicha entidad —calle mayor 22— de 10 a 1 de la mañana y de 5 a 7 de la tarde.

Las entradas podrán adquirirse hasta las 13 horas del día 4.

Cultos

MISAS DE SABADOS Y VISPERAS

4.00 Ntra. Sra. del Pilar y el Espíritu Santo.
5.00 Ntra. Sra. de la Estrella.
5.30 La Asunción y El Buen Pastor.
6.30 El Buen Pastor.
7.00 Ntra. Sra. de las Angustias, Santo Domingo, y Santa Teresa. Capilla del Hospital General.
7.30 La Purísima, La Asunción, Sagrado Corazón de Jesús y El Buen Pastor.
7.45 Ntra. Sra. de Fátima.
8.00 San José, Ntra. Sra. del Pilar, San Pablo, San Vicente de Paúl, San Francisco y Espíritu Santo.
8.30 San Juan.

CULTOS NO CATOLICOS

IGLESIA EVANGELICA BAUTISTA. Pastor, don Bernardo Sánchez, teléfono 22 11 14. Calle Joaquín Quijada, 45.

Domingos. 11 horas. Instrucción Bíblica, a las 12. Predicación, y a las 18 horas Predicación.

Jueves: Ocho y media de la tarde: Instrucción Bíblica.

IGLESIA EVANGELICA. (Pastor, don José Rodríguez). Calle del Progreso, 6.

Domingos, 11 horas. Instrucción Bíblica, a las 18 horas. Predicación. **Jueves**, 20 horas. Culto de Oración.

IGLESIA EVANGELICA DE FILADELFIA (Gitana). Pastor, José M. Bustamante). Calle Hellín, esquina Lozano s/n.

Todos los días, a las 20 horas. **Domingos**, a las 6 de la tarde. Predicación.

IGLESIA DE JESUCRISTO DE LOS SANTOS DE LOS ULTIMOS DIAS. Feria, 49, bajo. Celebraciones, **domingos**, de 11 a 12 y de 12 a 1.

Doce días antes de que finalizase el plazo de inscripción

Agotadas las plazas para las jornadas de renovación de profesores

José Antonio Almendros, director provincial de Educación elogió a los profesionales de la educación en Albacete señalando que ya se habían agotado las plazas para participar en las jornadas de renovación pedagógica organizada por el Centro de Profesores.

Dichas jornadas se llevarán a cabo del día 2 al 7 de septiembre y las peticiones de inscripción, cuyo plazo se cerraba el día 10 de julio, ya han superado las quinientas, por lo que no se pueden admitir más.

El director provincial de Educación, calificó como "francamente motivador" el hecho de que el plazo de matrícula haya habido que cerrarlo 12 días antes de que finalizase.

"Con este tipo de profesionales —manifestó José Antonio Almendros— es muy fácil apoyar cualquier tipo de iniciativas que estén encaminadas a su renovación pedagógica". Igualmente anunció que para todos aquellos que no puedan concurrir a las jornadas por falta de plazas, se les facilitaría el material de las mismas y las conclusiones, "para que de esta forma, por lo menos, puedan hacer un seguimiento".

†

DOÑA MARIA DOLORES ALFARO TERCERO

Falleció ayer, en Albacete, a los 78 años de edad, confortada con los Auxilios Espirituales y la bendición de S.S.

D. E. P.

Sus hijos, Angel y Fernando; hijas políticas, Elisa Molina López y Gloria López Garví; hermanas, Josefa y Sor María del Carmen (religiosa); nietos, biznietos, sobrinos y demás familia,

RUEGAN UNA ORACION POR SU ALMA

Y la asistencia al entierro que tendrá lugar hoy, a las DOCE de la mañana, partiendo del Hospital General a la Iglesia de San José, celebrándose misa de córpore insepulto.

Albacete, junio, 1985

M.C.D.2022

En el Colegio de Médicos

Curso sobre estomatología

Esta mañana, en el Colegio de Médicos de nuestra ciudad, tendrá lugar un curso especializado para médicos estomatólogos, sobre "Restauraciones Prostodónticas en Grupo Anterior" impartido por el doctor Fernando Torrella Francés, profesor encargado de la Cátedra de Prótesis II de la Escuela de Estomatología de Valencia, y por los doctores Francisco Gascón Mayordomo, Juan C. Malabia Lieb y Viente Castañer Garrigues, todos ellos colaboradores docentes de dicha Cátedra.

Este curso clausura el programa científico del Centro de Estudios Estomatólogos de la III Región y a él asistirán médicos estomatólogos de Castellón, Valencia, Alicante, Murcia y Albacete.

Organizado por Amnistía Internacional de Albacete

Vídeo sobre la abolición de la tortura

Ayer se clausuró en la Dirección Provincial de Cultura una exposición de fotografías "Por la abolición de la tortura", organizada por Amnistía Internacional de Albacete.

En el acto de clausura de la exposición se proyectó un vídeo sobre la campaña "Por la abolición de la tortura", siguiendo a la proyección un coloquio entre los asistentes. Asimismo, se proyectaron diapositivas sobre lo que representa y el funcionamiento de Amnistía Internacional.

EMPRESA DE AMBITO NACIONAL
NECESITA
GESTOR DE IMPAGADOS
SE PIDE:
Servicio Militar cumplido * Vehículo propio * Residencia en Albacete * Dedicación exclusiva
Edad máxima 25 años
OFRECEMOS:
Comisiones * Posibilidades de promoción
Contactar Teléfono 21 54 62 Albacete. Srta. Josefina Sr. Carbonell.

Juan Molina, en el Ateneo

Conferencia sobre el Iva

"El IVA es, sencillamente, un impuesto sobre el consumo"

Juan Molina Cabrera, diputado por Ap, pronunció una conferencia en el Ateneo bajo el tema de palpitante actualidad: "El impuesto sobre el valor añadido y los consumidores".

El presidente del Ateneo Agustín Peiró Amo, en su presentación se refirió al prestigio del conferenciante, que viene a clausurar las actividades culturales de la entidad durante el curso 84-85. Tema interesante ante la implantación de este impuesto, cuyo desarrollo conoce profundamente el señor Molina, desde su proyecto a su aplicación, por sus actividades empresariales y su intervención como parte integrante en las comisiones de política económica y social, de comercio y de empleo, en el Congreso.

Como fin primordial de su disertación, el señor Molina Cabrera advirtió su intención de llevar la tranquilidad a dos millones de contribuyentes que desconocen las ventajas que puede proporcionar el Iva, "tema que está apareciendo con leyenda: la leyenda del Iva" y que es una de las exigencias al pertenecer a la Cee.

"Sencillamente —dijo— es un impuesto sobre el sonsumo, que gravará todas las entregas de bienes, prestaciones de servicios y exportaciones que sólo paga el consumidor". Haciendo historia de los impuestos, se refirió a la iniciación de los mismos a partir de "la alcabala", creado por Alfonso XII de Castilla, primer antecedente español y al que sucedieron los ya conocidos hasta llegar al del tráfico de empresas. Existe la diferencia de que éste del Iva se pretende sea neutral, ya que solamente grava el valor añadido a cada artículo por los diferentes conceptos que repercuten en los mismos y permitiendo que se haga la desgravación pertinente, no fiscal, en un plazo más corto; teniendo su implantación a partir del 1 de enero del próximo año.

Aludió a su transparencia fiscal, mecanismos de control, localización de los defraudadores, beneficio para las empresas, etc., pudiendo ser un impuesto perfecto, una vez que España alcance el nivel de concienciación de impuestos, aspirándose a que España llegue a ser país ejemplar en esta materia. Asimismo,se refirió a fórmulas de recaudación en los sistemas de régimen especial: agricultura, ganadería y pesca; pequeña y mediana empresa y comerciantes minoristas; si bien, adivirtió no se recoge en sus normativas lo concerniente al régimen de franquicia; recomendando que las empresas mercantiles deben actualizar sus inventarios con vistas al período de régimen transitorio que se establezca; conceptos que fueron pormenorizados en aquellos que fueron objeto de consulta en el coloquio que siguió a la interesante disertación. **F. G. BERMUDEZ**

En el monte cualquier cerilla es enorme...

... porque enorme es el peligro de incendio forestal.

Sí, una simple cerilla. Algo aparentemente insignificante que adquiere tamaño desproporcionado en el monte. Arrojada despreocupadamente, mal apagada, basta después la sequedad ambiental, una ráfaga de aire, para desencadenar el incendio. Con las catastróficas consecuencias que ya conocemos demasiado bien. Cerciórese de apagarla. Pártala antes de tirarla. Pisela. La sobrevivencia del monte, incluso quizá la suya propia, la de los demás, puede estar en juego. Demasiado precio por una cerilla.

EVITA EL INCENDIO FORESTAL
Ministerio de Agricultura, Pesca y Alimentación
INSTITUTO NACIONAL PARA LA CONSERVACION DE LA NATURALEZA

M.C.D.2022

Con una conferencia del profesor José Esteban sobre geografía

Clausurado el curso en la Universidad a Distancia

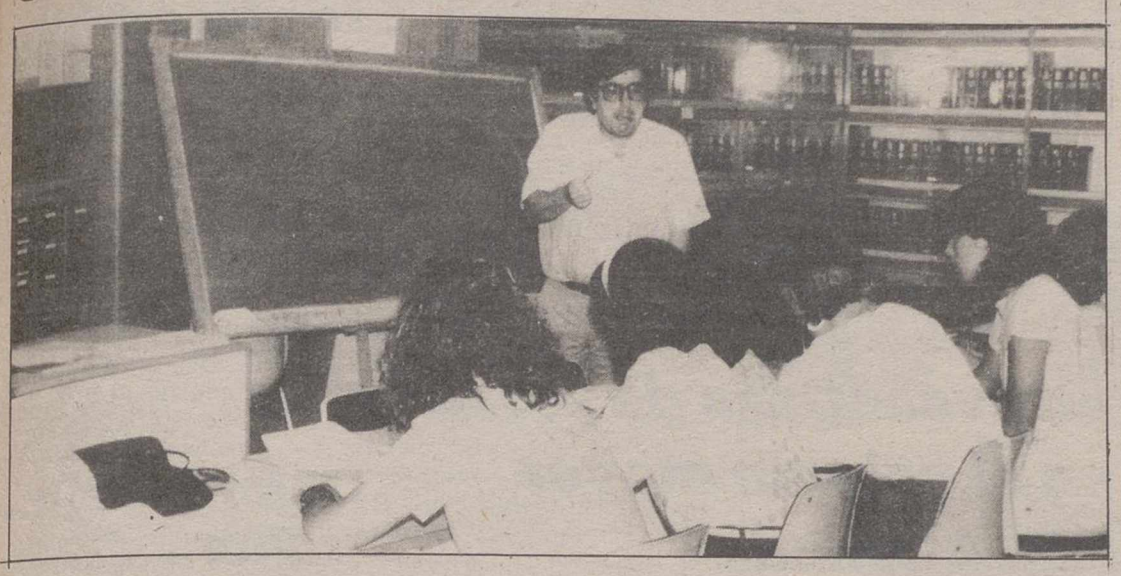

El profesor José Esteban Alvarez, en un momento de su conferencia.

El Centro de la Universidad Nacional de Educación a Distancia celebró ayer la clausura del curso con una conferencia a cargo del profesor José Esteban Alvarez, de la Universidad Complutense de Madrid, que a su vez formaba parte del Curso de técnicas de cuantificación en geografía, que se ha venido celebrando en el salón de actos del centro desde el pasado día 17.

El acto, que contó con la asistencia de los trece alumnos matriculados , dado su carácter restringido, contó también con unas breves palabras del director de la Uned, Miguel Panadero, que agradeció a la Universidad de Castilla-La Mancha y otras entidades colaboradoras su participación en el mismo.

El profesor Esteban disertó ayer acerca de "la percepción y sus aplicaciones en la enseñanza de la geografía", último tema previsto en este curso, que ha contado también con la participación de los profesores Antonio Moreno, de la Universidad Autónoma de Madrid, Vicente Rodríguez, de la Uned, y Carmen Marganuza, Javier Gutiérrez, Joaquín Bosque y José Miguel Jiménez, todos de la Universidad Complutense, que hablaron asimismo sobre distintos temas relacionados con el objetivo y título del curso. En total, han sido siete sesiones de cuatro horas cada una, dirigidas a alumnos o licenciados en geografía.

El hecho de que participaran solamente trece alumnos se debe al carácter reducido que necesariamente habría de tener para el uso de un material y aparatos específicos, fundamental para el aprendizaje del mismo.

Cosas de aquí

Veinte mil duros de multa impuso el año pasado la Jefatura Provincial de Comercio, a la sociedad "Médica Albacete", por elevación ilegal de tarifas de precios. Empezó a liarse la pelota con el recurso de alzada de la sociedad a la Junta de Comunidades de Castilla-La Mancha, a su Dirección General de Consumo, que lo desestimó. Y ahora, vamos por el recurso contencioso-administrativo que la sociedad —en las vías de su derecho—, ha elevado ante la Audiencia Territorial.

* * *

La ribera del Júcar es zona peligrosa. Así lo ha estimado el Ayuntamiento de La Recueja, que en una sesión plenaria, acordó eliminar como zona urbanizable la ubicada junto al río Júcar, dada la peligrosidad que la misma encierra, y de otros posibles riesgos por riadas. Entonces, lo procedente es lo que se está haciendo, un proyecto especial para esa zona.

* * *

Un guarda para un avispero, pero con mayúscula; para una finca que se llama "Avispero" y que está en los términos municipales de La Recueja y Villavaliente. El Gobierno Civil dio su placet a Miguel Sánchez Guillén.

* * *

No hemos sabido informar a una señora que nos ha preguntado por dónde están los buzones municipales para recoger sugerencias, protestas y hasta piropos al alcalde. Le hemos dicho que, posiblemente, esté en la misma casa consistorial. De todas formas pregunta que cuándo va a poner las baldosas de algunas calles, que están, incluso, depositadas, nada más que para emplearlas...

UNO DE LA CALLE

TOLDOS Y CAPOTAS MARIN

¡NO DEJE QUE EL CALOR LE SORPRENDA!

Instale su toldo o capota de la más amplia gama.

Roa Erostarbe, 8 Teléfono 21 53 84

ALBACETE

CONSULTENOS

ASOCIACION DE EMPRESARIOS DE OBRAS PUBLICAS CONSTRUCCION Y EDIFICACIONES
ASECOPE
Ricardo Castro, 3
Tel. 21 09 82
ALBACETE

La Asociación Provincial de Constructores de Albacete (ASECOPE)

INFORMA:

Que recientemente se han promulgado una serie de normas y medidas económicas (Real Decreto-Ley 2/85, de 30 de abril) que conceden **IMPORTANTES VENTAJAS PARA LA COMPRA DE VIVIENDAS QUE SE REALICE EN 1985,** entre las que se destacan:

1. **No estarán sujetas al Impuesto sobre el Valor Añadido y quedarán totalmente exentas de Impuestos**, las ventas de viviendas de Protección Oficial **concertadas y documentadas en escritura pública antes del 1 de enero de 1986** y aquellas cuyos respectivos contratos se hubieran presentado para el preceptivo visado administrativo con anterioridad a la citada fecha ante el Organo competente en materia de viviendas. (Según Proyecto de Ley del IVA).
2. **Reducción de un setenta y cinco por ciento (75%) de los derechos y aranceles de honorarios de Notarios y Registradores** correspondientes a los **actos de primera transmisión de viviendas de Protección Oficial hasta el 31 de diciembre de 1985.** (Según Proyecto de Ley IVA).
3. Además de la deducción general en el Impuesto General sobre la Renta de las Personas Físicas en favor de la adquisición de vivienda habitual, **la compra de viviendas de nueva construcción** o su rehabilitación **dará derecho a una deducción del 17% de su precio total en la cuota del Impuesto sobre la Renta**, cualquiera que sea el destino a que se dedique la vivienda.
4. **Los contratos de arrendamientos de viviendas** o locales de negocio que se celebren a partir del día 9 de mayo, **no están sujetos a la prórroga forzosa en favor de los inquilinos o arrendatarios y tendrán la duración que libremente estipulen las partes contratantes.**

LA SECRETARIA

SEAT IBIZA TE LLEVA A HOLLYWOOD ...CON TU PAREJA

Ven a conocer el Seat Ibiza y podrás ganar un viaje a Hollywood... ¡con tu pareja! Déjate llevar por el Seat Ibiza.

Sólo hasta el 15 de Julio

IBERIA INTERAMERICAN Infórmate en: SEAT AUDI VW

TALLERES RUBENS

Hellín, 15-17. Teléfono 22 22 40 - Ctra. Valencia, 66. Teléfono 23 86 00
Tesifonte Gallego, 17. Teléfono 21 32 90 - ALBACETE

M.C.D.2022

Vacaciones con la Cruz Roja

Niños diabéticos viajan a las Lagunas de Ruidera

El próximo lunes día 1 y a las 11.30 horas, saldrá de la sede de la Cruz Roja, calle de San Antonio, 19, el autocar que transportará a los niños diabéticos, y equipos sanitarios, que se desplazan a las Lagunas de Ruidera "Albergue Alonso Quijano", donde disfrutarán de 15 días de vacaciones en la colonia organizada por la Asamblea castellano-manchega de la Cruz Roja Española y la lucha antidiabética de la Institución.

PLAZAS PARA MONITORES DE CAMPAMENTOS VERANO 85

SAN JUAN DE RIOPAR (Del 1 al 15 de agosto)

a.— Objeto.— Equipo de monitores que coordinará el desarrollo del campamento para una experiencia de integración con 150 jóvenes de ambos sexos, de 10 a 14 años, veinte de ellos deficientes mentales

b.— Podrán presentarse equipos formados por: Dos directores, un sanitario, nueve monitores-educadores, tres ayudantes.

c.— Las remuneraciones serán de 50.000 ptas. a los directores, 40.000 ptas. al A. T. S. y 30.000 ptas. por monitor y ayudante.

d.— Requisitos para presentarse:
—Ser mayor de edad.
—Presentar instancia en el Registro General de la Diputación, antes de las 13 horas del día 15 de julio 1985, acompañándose de los datos personales y curriculum vitae de todas las personas que concurren.
—Presentación detallada del desarrollo del programa de actividades y presupuesto necesario para su ejecución.

ALCARAZ

Con objeto de realiza. tres turnos (segunda quincena de julio y primera y segunda de agosto) de Campamentos de Verano en la Residencia de Estudios de Alcaraz de 50 plazas cada uno: el primer turno de 8 a 10 años, el segundo de 11 a 13 y el tercero de 14 a 16 años, todos ellos mixtos, se convoca concurso público para la selección de monitores con las siguientes bases:

a.— Podrán presentarse a la convocatoria equipos formados por un director, y tres monitores, indicando turno o turnos a los que se presentan

b.— Las remuneraciones por la ejecución de este servicio serán de 50.000 pesetas. al director y 35.000 a cada monitor por turno.

c.— Requisitos para presentarse:
—Ser mayor de edad.
—Presentar instancia en el Registro General de la Diputación hasta las 13 horas del día 8 de julio de 1985, acompañando datos personales y curriculum vitae de las personas que se presentan.
—Presentación detallada del programa de actividades a realizar en el (Los) turno (turnos) de Campamentos.

El procedimiento de selección lo efectuará la Comisión Informativa de Cultura, en base al estudio de los programas presentados y valorándose la experiencia de los concursantes. Podrá realizarse una entrevista a cada uno de los directores de los equipos concursantes, si así lo considera necesario dicha Comisión.

DIPUTACION de ALBACETE

Mesas redondas en la VII Escuela de Verano

Dentro de la VII Escuela de Verano que se va a llevar a cabo en nuestra ciudad del día 1 al 5 de julio, se celebrarán de 17.30 a 19.30 en la Escuela Universitaria del Profesorado de Egb, mesas redondas cuya finalidad es lograr una colaboración conjunta, como medio para definir la verdadera comunidad escolar.

El día 1 se tratará sobre "la Lode"; día 2, "Organos de participación institucionales"; día 3, Consejo de Centro; día 4, Escuela de Padres; y, día 5, la escuela que queremos.

En la elección de estos temarios ha participado con la Escuela de Verano, la Federación Provincial de Albacete de Asociaciones de Padres de Alumnos de Centros Públicos.

En Valencia

Convocatoria de plazas en el colegio mayor "La Alameda"

El colegio mayor universitario de La Alameda, de Valencia convoca para el curso académico 85-86, 50 plazas colegiales residentes y 100 colegiales-adscritos.

El período de solicitud de plazas se cerrará el día 31 de agosto. Para solicitarlas deberá enviarse a la secretaría del colegio mayor el impreso correspondiente correctamente cumplimentado.

Este impreso puede retirarse en el mismo colegio mayor o se puede solicitar su envío por correo a la dirección: calle Micer Mascó, 29. 46010 de Valencia o al teléfono (96)-369 16 12.

Este colegio mayor es masculino, adscrito a la Universidad de Valencia.

Oposiciones para el Cuerpo de Profesores de Egb

Tribunal n.º 2. Educación especial

Para la realización de la prueba de **madurez profesional**, que se celebrará el próximo lunes, día 1, solamente se permitirá al opositor la utilización de los programas vigentes del ciclo inicial y el ciclo medio publicados en el B.O.E. y en la revista "Vida Escolar", o cualquier otra publicación que **reproduzca estrictamente** estas disposiciones.

En Educación y Cultura

Información sobre viajes y actividades estudiantiles

La Oficina de Información de la Delegación Provincial de la Consejería de Educación y Cultura de la Junta de Comunidades Castilla-La Mancha, sita en la 1ª planta de la Avenida de la Estación, 2, ofrece, entre otras, información del Tive (Oficina Nacional de Turismo e Intercambio de Jóvenes Estudiantes) que comprende viajes, transportes, cursos de idiomas, credenciales, guías y seguros. albergues juveniles, correspondencia e intercambios.

También, los interesados, se pueden dirigir —directamente— a las oficinas del Tive en Madrid, sitas en la calle José Ortega y Gasset, 71, 28006 Madrid, Tlfonos. 401 90 11 y 401 90 98.

EL PROXIMO SABADO

Entrega de premios del "Molino de la Bella Quiteria"

El próximo sábado, día 6, en el Molino de la Bella Quiteria, —una feliz iniciativa del inolvidable compañero Enrique García Solana y su familia— tendrá lugar la entrega de los premios del concurso literario fallado recientemente.

En la invitación, Amparo Gavidia Murcia, viuda de García Solana, y sus hijos María Dolores y Enrique, dicen:

"Tenemos el gusto de invitaros a la entrega de los trofeos del Concurso Literario , convocado en el Molino de la Bella Quiteria, en el que los autores leerán sus trabajos.

Este acto se celebrará el sábado, día 6 de julio, a las 7,30 de la tarde.

Seguidamente celebraremos juntos una merienda, a base de las ya tradicionales "gachas y tajadas de mataero", con el pan sentado y vino de la tierra.

No olvideis traer navaja; es imprescindible para sacar las gachas.

Os esperamos con los brazos abiertos".

Actuación de la Orquesta Sinfónica de Madrid

La Orquesta Sinfónica de Madrid, "Orquesta Arbós", actuará en nuestra ciudad el próximo día 4 en el Teatro Circo, patrocinado por la Consejería de Educación y Cultura de la Junta de Comunidades de Castilla-Mancha.

La Orquesta Sinfónica, dirigida por Jorge Rubio interpretará la novena sinfonía de Beethoven.

Información sobre oposiciones, en el Gobierno Civil

En el tablón de anuncios del Gobierno Civil se publican las listas de admitidos y excluidos a las pruebas selectivas para ingreso en los Cuerpos, Nacional Veterinario, de ingenieros técnicos en especialidades forestales, de ingenieros técnicos agrícolas del Mapa, de ingenieros de montes y de inspectores de la calidad.

Oposiciones al Cuerpo de Profesores de Egb

Tribunal número 4: Filología francesa y C. Sociales

Por el presente anuncio se convoca a todos los aspirantes de francés y a los de Ciencias Sociales comprendidos entre los números 97 al 145 (ambos inclusive) adscritos a este Tribunal para el próximo día 1 de julio a las ocho de la mañana en el Instituto (n.º 1) Bachiller Sabuco, Avenida de España nº 9 para realizar la prueba de madurez profesional.

Se recuerda a los opositores que deben ir provistos de útiles de escritura y D.N.I., como así mismo se permitirá utilizar en dicha prueba **los cuestionarios y programas vigentes para el ciclo inicial y ciclo medio.**

MUEBLES PALACIOS

Pídanos cualquier mueble y nosotros lo conseguimos para Vd. a precio de fábrica. El "medio" es lo de menos. En **PALACIOS** ¡¡ROMPEMOS ESQUEMAS!!

M.C.D.2022

Carlos Belmonte Martínez: Un albacetense con proyección internacional

Invitado por la Eye Research Fundation de Ee.Uu., pasará allí un año dedicado a trabajos de investigación

Nos recibe en su casa, mientras se dan los últimos toques al equipaje, lo acompañamos al aeropuerto y seguimos hablando con él cuando tiene un pie en la escalerilla del avión que lo lleva a Ee.Uu., invitado por la Eye Research Institute (que depende de la Retina Fundation). Pasará allí un año dedicado a trabajos de investigación.

—¿Concretamente de qué se trata?

—De investigar los mecanismos periféricos del dolor ocular y conocer cómo influye el sistema nervioso en la regulación de presión intraocular.

A Carlos Belmonte le acompaña toda su familia. Los americanos, evidentemente, no se paran en barras cuando quieren conseguir algo y el doctor Belmonte era para ellos de gran interés.

—Mi mujer desarrollará allí un trabajo acorde con su profesión y mis hijos tienen plazas reservadas en colegios adecuados a su edad y nivel escolar. Un año es demasiado tiempo para que la familia haga paréntesis y demasiado también para que yo estuviera separado de ellos.

CATEDRATICO DE FISIOLOGIA EN VALLADOLID

Carlos Belmonte Martínez, que nació en Albacete y aquí vivió bastantes años, pertenece a una gran dinastía dedicada a la Oftalmología. Pero él no es oftalmólogo. Es fisiólogo y como tal ganó la cátedra de Fisiología en la Facultad de Valladolid (a la que llegó desde la Complutense de Madrid en la que era profesor). Desde Valladolid fue a Alicante, en 1980, cuando se creó allí la Universidad en cuya organización ha trabajado con todo entusiasmo y dedicación como vicerrector de Ordenación Académica. En 1982 fue nombrado decano de la Facultad de Medicina.

FORMAR MEDICOS EN CONSONANCIA CON LA DEMANDA ACTUAL

—Nuestra ilusión se basa en ensayar nuevos sistemas para la formación de profesionales —médicos— en consonancia con lo que hoy demanda la sociedad. Creo sinceramente que los médicos que salen ahora de las universidades españolas no son los que en el momento actual se necesitan.

Queremos —porque son necesarios— formar médicos cualificados para resolver los problemas generales de la comunidad en la que tienen que trabajar, para que puedan actuar en la prevención de enfermedades y en la promoción de la salud.

ASESOR DE LA ORGANIZACION MUNDIAL DE LA SALUD

—Queremos, en la Universidad de Alicante, ensayar algo nuevo, recogiendo experiencias de otras universidades del mundo, adaptando los sistemas peculiares y revolucionarios de las universidades de Canadá, Ee.Uu., Holanda, Suecia y Noruega.

—¿Pertenece la Universidad de Alicante a la O.M.S.? (Y se lo preguntamos porque sabemos que Carlos Belmonte es asesor de esta Organización Mundial de la Salud).

—En efecto y la nuestra es la única en España que se ha integrado en la Red Mundial de Facultades de Medicina auspiciada por la O.M.S., que en estrecha colaboración con la Rockefeller pretende innovar la enseñanza médica.

VICEPRESIDENTE DE LA SOCIEDAD ESPAÑOLA DE EDUCACION MEDICA

Carlos Belmonte es también vicepresidente de la Sociedad Española de Educación Médica y estuvo ya trabajando en la Universidad de Utah y en enero de este año fue invitado por la Universidad de Harvard.

—Les interesaba información sobre lo que estábamos haciendo en Alicante y para nosotros era de gran interés conocer los nuevos sistemas que suponen un cambio radical en la formación de médicos y que se pondrá en marcha a partir de septiembre. Se llama New Path Way (La Nueva Vía).

—Doctor. ¿Te ilusiona este viaje?

—Mucho, porque no sólo voy ilusionado por el trabajo a realizar sino estimulado porque ya este final de curso supone, en Alicante, la salida de la primera promoción de "médicos nuevos" que deberá completarse con mecanismos adecuados para el reciclaje permanente de los profesionales en el área donde trabajan.

El avión va a despegar, no queda tiempo para más. Con un abrazo final, Carlos Belmonte, cordial y sencillo de gesto y mente, apostilla.

—"Creo que nuestro sistema puede consolidarse y nuestra gran reto es mantener la investigación sobre el proyecto educativo en sí mismo. Hemos de acabar con el riesgo de inercia en el trabajo. La sociedad necesita un nuevo tipo de profesionales que puedan llevar a cabo el desarrollo de un nuevo sistema de salud, puesto que el actual es tan absoleto que sólo nos puede llevar a la bancarrota".

Buen viaje, profesor, que Dios te conserve tan gran entusiasmo por lo que haces en bien de todos. Desde tu tierra albacetense estaremos al tanto. Y enhorabuena.

Tita MARTINEZ

CONTRIBUYENTE,

SI TIENE ALGUNA QUEJA, ESCRIBANOS

En Hacienda nos esforzamos día a día en ofrecerle un servicio más cómodo y eficaz.

Pero como nadie es perfecto, si tiene Vd. alguna queja del servicio de su Administración o Delegación de Hacienda — que no sea consulta tributaria — escríbanos al

APARTADO DE CORREOS 993
28080 - MADRID

No tenga reparos, escríbanos.
Recuerde que contribuir da derecho a exigir.

MUY IMPORTANTE
No usé este apartado para plantear dudas o consultas de tipo tributario. Utilice en ese caso los teléfonos y oficinas de información de su Delegación o Administración de Hacienda

—Por favor: Acuda antes a su Delegación o Administración de Hacienda. Sólo en el caso de que considere que no ha sido bien atendido, escriba a este apartado.
—Consigne en sus escritos sus datos personales. D.N.I. o C.I.F., y detalle al máximo su problema.

MINISTERIO DE ECONOMIA Y HACIENDA
CONTRIBUIR DA DERECHO A EXIGIR

M.C.D.2022

Fuentealbilla

Hoy, pleno decisivo para abordar el problema del agua

Un grupo de vecinos se entrevistará con representantes de Sanidad

FUENTEALBILLA. (**Felipe GARCIA MONTEAGUDO**, corresponsal).—Con una nutrida asistencia de público, dio comienzo en el aula magna del colegio el concejo abierto anunciado para las diez de la noche del pasado jueves sobre abastecimiento de agua a domicilio. Abrió la sesión el señor alcalde haciendo una breve historia sobre este tema y explicando a continuación que, según los análisis de sanidad, de los sondeos que actualmente hay en Fuentealbilla, dos de ellos rayan los 40 grados de dureza y un porcentaje bastante elevado de nitrato (un sondeo de éstos abastece actualmente al pueblo) y el tercero con una dureza de 96 grados, pero con un índice menor de nitrato.

Asimismo, dijo que había informado al gobernador civil para que le diese a este tema una pronta solución, ya que los ánimos de algunos vecinos están crispados por la falta de agua en sus domicilios durante varios días consecutivos.

Tras esta breve exposición se pasó a un coloquio, que con el transcurso del tiempo llegó a ser más bien un debate, pues entre los vecinos asistentes se vieron claramente dos posturas. La de aquellos que veían el problema e intentaban una solución más a largo plazo y la de aquellos que lo padecían y querían una solución inmediata, fuese como fuese. Tras una larga discusión se llegó por fin a un acuerdo, el de constituir una comisión de vecinos que fuese a Albacete para entrevistarse con autoridades de Sanidad y Política Territorial y traer una solución que pueda ser debatida en el pleno extraordinario de hoy sábado. Pleno que, a priori, se presenta interesante, ya que varios vecinos de entre los asistentes a la reunión dudaban de la efectividad de este tipo de reuniones, y después, alguno de los concejales voten en contra y den al traste con todo lo acordado, y hasta hubo quien dijo de pedir, en el supuesto de que esto ocurra, la dimisión del Ayuntamiento en pleno.

HOMENAJE A DOS MAESTROS

Ayer noche se rindió homenaje a dos profesores de Egb, José María García y Cari Valera, que han estado impartiendo sus clases en esta localidad desde hace doce años. Intervinieron en el mismo representantes del Ayuntamiento, de la Asociación de Padres, de la Asociación Cultural, alumnos del colegio, la rondalla y la banda de música. Al finalizar, se les entregó un recuerdo de Fuentealbilla, pero, sin duda, el mejor que se pueden llevar es el calor y la gratitud de sus gentes.

LOS ESCOLARES VIAJAN.—*La Diputación Provincial está patrocinando una bonita y positiva experiencia, que permite a los centros públicos de enseñanza viajar y conocer su provincia. Días pasados, el colegio mixto de Nava de Abajo, con su profesora Josefina García, visitó la capital y nuestro periódico, donde la expedición posó para nuestro fotógrafo.*

Villarrobledo

115 millones de emisión de deuda municipal

El Ayuntamiento de Villarrobledo ha publicado en el boletín de la provincia las características y condiciones de su deuda pública, por un importe de 115 millones de pesetas, para hacer frente a la financiación parcial del presupuestro de inversiones de 1984/85.

La emisión, que se realizará en una primera serie de 100 millones y el resto en la segunda fase, se hará a un interés nominal del 13 por ciento , a diez años de amortización con dos de carencia. La emisión ha comenzado desde el pasado día 15 y la Caja de Ahorros Provincial que se encuentra como entidad colaboradora hará la colocación de los títulos.

Hellín

Elegido el cartel de las fiestas

HELLIN. (**J.A Iniesta**).—En la última sesión plenaria celebrada por la Corporación Municipal, se presentó oficialmente el trabajo ganador del Segundo Concurso Regional del Cartel Anunciador de la Feria y Fiestas. Al mismo se presentaron un total de once aspirantes con otros tantos carteles, nueve de los cuales eran de la localidad. El premio correspondió al hellinero Alejandro Barra González.

SER

INFORMATIVOS

La información a primeras horas de la mañana.

"INFORMATIVO DE LAS OCHO Y MEDIA"

Durante media hora les contamos la actualidad. El tiempo, la política, los deportes, los toros, los sucesos...

El equipo informativo formado por: Angel F. Calamardo, Enrique García y Puri Gómez trabajando para que usted esté bien informado.

En la parte técnica: Augusto Jiménez y José Angel Candel.

UN GRAN EQUIPO PARA UN INFORMATIVO LIDER:

"INFORMATIVO DE LAS OCHO Y MEDIA"

RADIO ALBACETE-SER

PISOS OCASION

* Pequeña entrada.
* Facilidades 12 años.
* Sin gastos comunidad.
* Mensual. Como un alquiler.
* 17% desgravación.

CUBIERTAS Y MZOV
Telf. 21 69 91

Este brazo siempre te echará una mano.
Hazte socio de Cruz Roja

KARYN II

ALTA COSTURA Y NOVIAS

* * *

Teodoro Camino - Edificio Centro, 1.º B
Telf. 21 22 64
ALBACETE

M.C.D.2022

Aprobada la Ley de la Función Pública

10.000 trabajadores de la Administración regional se verán afectados

Unos 10.000 trabajadores de la Junta de Comunidades van a verse afectados por la Ley de la Función Pública de Castilla-La Mancha, que fue aprobada por el Parlamento Autónomo en el transcurso del que constituía último pleno del actual período de sesiones. El Proyecto de Ley, defendido por Rafael Martín Sanz, consejero de Presidencia y Gobernación, recoge, entre otras singularidades, que al menos el 50% de los altos cargos (directores generales y secretarios generales técnicos) de la Junta de Comunidades deberán ser funcionarios.

Aspecto igualmente destacado del texto de la Ley es el que se refiere a la creación del Consejo Regional, donde convergerán cuantos segmentos están involucrados en la Función Pública, quedando perfilado como órgano colegiado de coordinación y consulta en las materias más relevantes que afectan a los servidores públicos. Según la exposición de motivo, la Ley de la Función Pública de Castilla-La Mancha establece un marco jurídico a través del cual se posibilita una gestión ágil y eficaz del personal dependiente de la Junta de comunidades, permitiendo la optimización de los recursos humanos en beneficio del servicio público.

En una de sus intervenciones ante la Cámara, Rafael Martín Sanz afirmó que ésta Ley no era en absoluto improvisada, sino que ha sido debatida en el Consejo Nacional de la Función Pública así como con las centrales sindicales. "Su tramitación no ha sido corta" —dijo—, "porque afecta a un colectivo muy importante numéricamente".

Definió de "clara, transparente y profesionalizada" la Función Pública que regula la Ley, rechazando cualquier posible politización de aquélla. En relación al texto alternativo presentado por el Grupo Popular, el consejero de Presidencia y Gobernación aseguró que contenía más de 19 artículos "manifiestamente anticonstitucionales" por invasión de competencias que son privativas del Estado y porque atentan también a derechos como el de la intimidad de los funcionarios.

"La Función Pública propuesta por el Grupo Popular", prosiguió en otro momento Martín Sanz, "atenta contra el principio de racionalidad. Se crea tal caos con esa organización, que no se trata de que seamos contrarios a las enmiendas, sino que, sencillamente, no podemos aceptarlas". En contraposición, el consejero precisó que el proyecto de Ley remitido a las Cortes por el Ejecutivo Regional es "sencillo y racional", y descansa en el principio de austeridad.

Más adelante, y tras explicitar que esta Ley era una de las más importantes que se han remitido a la Cámara Autónoma, el titular de Presidencia y Gobernación trazó los aspectos más sobresalientes del Proyecto de Ley: en primer término aludió a la voluntad de permanencia imprimida a la norma por sus gestores, que une a su condición de objetividad la de mejorar las condiciones de trabajo de los funcionarios. Para Martín Sanz, la Ley racionaliza la Función Pública mediante el imperio de los criterios de objetividad a la hora de determinar la selección de los funcionarios. "Es una Ley que elude los temas de índole subjetiva y partidista, refiriéndose al mandato constitucional de objetividad, capacidad y mérito".

Como colofón del pleno de las Cortes, el presidente de la Junta de Comunidades de Castilla-La Mancha, José Bono, tomó la palabra para indicar, después de expresar su agradecimiento a todos los que participaron en la elaboración de la Ley —entre ellos el anterior consejero de Presidencia y Gobernación, Manuel Miralles—, que el texto rubricado por el Parlamento era técnico y desprovisto de matices políticos e ideológicos. "Es una buena Ley", resumió, "fruto del trabajo".

"Se trata de una Ley muy esperada por los funcionarios", prosiguió José Bono, quien recordó cómo algunas de las justas demandas que le habían presentado algunos trabajadores de la Junta han tenido que ser aplazadas en su resolución hasta contar con un marco jurídico apropiado.

El presidente regional puso de relieve durante su alocución que Castilla-La Mancha tiene motivos de sentirse orgullosa porque será con casi toda seguridad la primera Comunidad Autónoma en promulgar la Ley de la Función Pública. La urgencia en su tramitación —explicó el orador— está justificada por el colectivo de cerca de 10.000 trabajadores de la Junta que así lo exigían.

El consejero de Sanidad visitó Liétor y Bogarra

El consejero de Sanidad, Bienestar Social y Trabajo de la Junta de Comunidades de Castilla-La Mancha, Juan José de la Cámara, acompañado del secretario de Trabajo y Emigración de su Departamento, Florián Godes, visitó varias localidades de la provincia de Albacete.

En Liétor, Juan José de la Cámara mantuvo una reunión con los miembros de la Corporación Municipal y con los sanitarios locales. Y a continuación hizo una visita a una cooperativa subvencionada por la Junta de Comunidades.

GUARDERIAS EN BOGARRA Y YESTE PARA HIJOS DE VENDIMIADORES

Posteriormente el consejero visitó la localidad de Bogarra, donde se entrevistó con el alcalde y demás munícipes, y asimismo con los sanitarios locales, para después efectuar en un cine del Municipio un acto público en el que presentó los planes y proyectos en las distintas áreas de su departamento.

En Bogarra asimismo, Juan José de la Cámara y Florián Godes trataron sobre el tema de la Guardería para hijos de vendimiadores que va a instalar este verano la Consejería, al igual que la que se va a montar en la localidad de Yeste.

Según la ponencia de A. P. de Albacete

La política agraria tendrá que girar en torno al Mercado Común

"Toda la política agraria de la Comunidad Autónoma de Castilla-La Mancha deberá diseñarse teniendo como punto de referencia la integración de España en la CEE" especifica la ponencia de agricultura de Alianza Popular de Albacete.

Con vistas a ese hecho, los hombres de la Oposición regional concretan punto por punto las prioridades a seguir según los distintos capítulos; así para los cereales grano deberán estudiarse las disponibilidades de almacenamiento, de cara a establecer una adecuada red de silos. En el tema del trigo proponen como líneas de ejecución, potenciar la investigación aplicada, promover la selección de nuevas variedades, mejorar la estructura organizativa de todo el sector en la búsqueda de una interprofesional cerealista.

En cuanto a la cebada se pide prioridad para la obtención de variedades y mejorar las estructuras de comercialización. En el caso del maíz se solicita un urgente programa regional.

En el apartado de cultivos industriales y fijándose en la remolacha concretan la necesidad de ir a la búsqueda de la calidad. Con relación a las hortalizas se especifica que estos cultivos deben favorecer la agricultura de grupo con el fin de conseguir una mejor autorregulación del mercado, mediante la fijación de superficies de siembra y otras funciones.

De todos los expuestos y los que aún quedan por exponer es sin duda el de la vid, el que más puntos de concreción destaca el informe de los hombres de Ap, coordinados por el albaceteño Ramírez, quien en definitiva, puso su voz a esta ponencia en el recién celebrado Congreso del partido en Toledo. Así, indica que es un sector de importancia capital y cuyo futuro se encuentra condicionado por los acuerdos de adhesión, muchos de ellos desconocidos para el propio sector. Puestas las premisas el desenlace favorable para los viticultores vendría dado por una reconversión o restructuración dentro del ámbito nacional y después de realizar el catastro correspondiente. Determinar la fecha óptima de inicio de vendimia, establecimiento de normas sanitarias, mejoras tecnológicas en las bodegas, calidad de elaboración, potenciar la fabricación de tintos directos, promoción y publicidad de los vinos apoyando a las denominaciones de origen.

Todo ello, indica la ponencia, destinado a apoyar a un sector cuya producción anual vale más de 40.000 millones de pesetas, que genera 12.250.000 jornales anuales directos, que llegan a representar hasta 100.000 millones de pesetas.

SECTOR GANADERO

En el capítiulo ganadero el informe de alternativa agraria para Castilla-La Mancha, presentado por el señor Ramírez, señala que el fomento de la ganadería extensiva es prioritario, y debe ir ligado a una mejora integral de las zonas de pradera, pastizal y erial. Todo ello sin olvidarse la mejora de la sanidad del ganado y las condiciones de explotación. En relación con la ganadería ovina su ponencia habla claramente del necesario programa de fomento y protección de este tipo de ganadería. Mientras en el área del porcino es prioritaria la lucha contra la Peste porcina africana, la conocida con el sobrenombre de la "Pepa".

Más adelante es el tema forestal el que ocupa unas páginas del informe en el que destaca, la petición de trabajar en la planificación y el fomento de los recursos naturales de la región, entrando de lleno en planes de acción para montes en estado de degradación, adecuados tratamientos selvícolas.

Antonia SANCHEZ VARA

A Albacete, 50 millones

360 para el Plan de Inversiones Deportivas

En materia deportiva, el Gabinete aprobó el Plan de Inversiones de la Consejería en materia de Deportes, quedando éste ya definitivamente diseñado tras las modificaciones efectuadas por dicho departamento al plan inicialmente presentado. Este plan asciende a 360 millones de pesetas, de los que 50 millones corresponden a la provincia de Albacete, 85 a Ciudad Real, a Cuenca corresponden 40 millones, al igual que a Guadalajara, y por último a Toledo, 114 millones. Este programa va destinado a confinanciar proyectos con las cinco Diputaciones Provinciales y con los distintos Ayuntamientos de la Comunidad Autónoma.

M.C.D.2022

Milita actualmente en el Cds

Raúl Morodo: El estilo de un superviviente

"El sistema bipartidista, modelo inglés, es impracticable en España. Necesitamos un juego más abierto"

"Nuestro partido concurrirá en solitario a las próximas elecciones, tanto a nivel nacional como en cada autonomía"

ZARAGOZA. (Colpisa).— Como todos los supervivientes con clase, Raúl Morodo es menos un político que un divulgador, un testimonio. Posee ese toque de distinción que las instituciones públicas han decidido penar con el destierro. Su cabeza aparece bien puesta sobre los hombros, y en las frases que pronuncia se evidencia la originalidad de un hombre que no desea repetir lo dicho por otros. El Cds, que duda cabe, ha incorporado un primera fila. Durante los dos últimos días, Morodo asistió en Huesca a la asamblea del partido, que elegía compromisarios, visitó la selva de Oza y no olvidó descorchar una botella de vino "Constitución" en la borda de Emilio Gastón, a quien ya añoran por hecho.

Nació en El Ferrol, "como Canalejas, Pablo Iglesias, Concepción Arenal y Francisco Franco", estudió Leyes en Salamanca y sorprendió con una tesis sobre la integración de España en Europa, más difícil por entonces que mezclar el aceite y el agua; en 1957, acompañando a Dionisio Ridruejo y Enrique Tierno, traspasó el ominoso umbral de Carabanchel. La represión no le concedería respiro. Su cátedra de Derecho político estuvo señalada por un círculo rojo, y cuando Fraga ordenó el estado de excepción volvió a caer con todo el equipo. Enfiló la democracia del brazo de aquel Psp sobrio e ilustrado, al que representó en el Congreso. Hipólito Gómez de las Roces y Emilio Gastón integraron con él un grupo mixto cuyo anecdotario se desvelaría en lecciones. Más tarde, Adolfo Suárez lo nombró embajador en Africa y el Psoe en la Unesco. Previamente había negociado con el partido en el poder la integración del Psp. La alcaldía de Madrid fue uno de los temas capitales, pero cuando el pacto estuvo maduro para la firma Morodo acudió afirmando preferir la soledad.

—¿Por qué razón?

—Porque siempre me he considerado de centro izquierda y me sentía lejos del obrerismo de aquella época.

—¿Qué le ofreció Fernández Ordóñez?

—La Secretaría general de Acción Democrática. Estimando que el Pad fue desde su origen un puente para la entrada en el Psoe y no acepté.

"Suárez es una de las grandes personalidades de nuestro tiempo"

—¿Cómo ve ahora la evolución de Ucd?

—Nunca la vi como un partido, sino como un instrumento de transición. Era la única posibilidad de llevar a cabo el cambio de regimen. Ucd fue un antipartido. De hecho se disolvió de un modo sin precedentes en Europa.

—¿Y la figura de Suárez?

—Como una de las grandes personalidades de la España de nuestro siglo. Ha hecho la transición por vía pacífica y legal. Este es su capital, que cada día se le reconocerá más.

—¿Cree que actualmente "esconde" su presencia, como si no quisiera saturar al electorado?

—Lo cierto es que debió asumir las agresiones contra la tradición. Opino que sigue objetivizando el centro y el centro-izquierda. Me recuerda a Azaña.

—¿Le parece que ambos tengan la misma capacidad intelectual?

—La destreza política de Suárez supera a la de Azaña.

—¿Quién está más cerca del Psoe, el Cds o su líder?

—El Psoe ha avanzado hacia un espacio que no es el suyo, en parte por la debilidad del Pc y en parte porque no existen alternativas de poder.

—¿El bipartidismo en España es, entonces, utópico?

—Mejor, una ficción interesada. El modelo inglés resulta impracticable en nuestro país. Necesitamos un sistema más abierto.

—¿Son socialistas los socialistas?

—Hay de todo. En Europa sucede algo parecido.

—¿Con qué fuerzas se aliará el Cds para las próximas elecciones?

—Con ninguna. Iremos en solitario.

—¿Habrá excepciones en las comunidades autónomas?

—No.

—¿Es imposible, en Aragón, un acuerdo entre el Cds y el Par o Ap?

—Nos presentaremos solos.

—¿Qué ideología ilustrará esta campaña?

—Un pensamiento radical y socialdemócrata.

—¿Y qué significa hoy el radicalismo?

—La profundización en las libertades públicas.

—¿Ya disponen de líderes regionales para afrontar la convocatoria en todo el territorio nacional?

—Pienso que sí.

—¿Cuántas fichas?

—Diez mil. Probablemente, el Cds sea el partido que mayor transparencia ofrezca en este aspecto.

—Habría que preguntarle también por Roca y los reformistas.

—Una buena operación catalana que no se ha visto suscrita por el éxito.

Las respuestas del antiguo rector de la Universidad Nacional de Santander abundan en la precisión y brevedad de las sentencias. Las pronuncia sin excesiva pasión, con un distanciamiento un tanto afectado, pero resulta inequívoco que obedecen a la expresión de una sinceridad íntima. La pátina cultural de los viajes, el trato habitual con auditorios y la frecuencia de los libros dan por resultado una elaborada elegancia que prefiere la reflexión al poder y la ironía al dogma. Todo el rato, José Luis Merino, cabeza visible del partido en Aragón y diputado a las Cortes Autonómicas, ha estado asintiendo a las frases de Morodo. Al rato llegó Emiglio Gastón, íntimo amigo de éste. Morodo, que había comido Ern hecho, en casa Blasquico, inicia una serie de ágiles comentarios acerca del valle. Atacan después los recuerdos de la primera legislatura, destapando el frasco de los nombres y las anécdotas. En otras ocasión, fuera de entrevista, les contaremos cómo hablan esta clase peculiar de nuestros próceres. Con qué inocencia.

Juan BOLEA

III Premio Nacional de Poesía "Rey Juan Carlos I", en Marbella

MALAGA (Otr/Press).— El Ayuntamiento de Marbella (Málaga) ha aprobado las bases y presupuesto de la tercera edición del Premio Nacional de Poesía "Rey Juan Carlos I". En la presente edición el primer premio consiste en 500.000 pesetas para la publicación de la obra galardonada.

El coste total del montaje del certamen asciende a más de 1.500.000 pesetas. El fallo del premio se dará a conocer ael próximo mes de noviembre, y la entrega se celebrará en diciembre.

Julián Campo afirma desconocer su posible cese

El ministro de Obras Públicas, Julián Campo, afirmó hoy en Santander descónocer su posible cese, y aseguró que en su entrevista del jueves con el presidente Felipe González no hablaron de ceses, sino de otros aspectos.

El ministro Campo clausuró hoy en Santander el seminario que sobre "Ingeniería, Obras Públicas y Sociedad" se ha desarrollado esta semana en la Universidad Internacional Menéndez Pelayo.—(Efe).

Tita Martínez desde Madrid

Por fin voy a ser médico...

El que más y el que menos, vamos por la vida arrastrando un cupo particular de frustraciones... yo sólo tengo una pero muy gorda de digerir: Quería ser médico desde que tuve uso de razón para saber lo que quería. Luego las cosas de la vida —de mi vida— me fueron poniendo trabas y aquella ilusión, aquel afán de estudios en la Facultad se fue alejando de mí conforme las posibilidades se hacían más remotas y nostálgicas...

Para colmo, todos los muchachos de mi pandilla con la excepción de Enrique Serra —abogado— y de Carlos Belmonte —arquitecto— se hicieron médicos: Tortosa, Monreal, Mariano Berzosa, Tomás Marín, Arturo Gotor, Rodríguez Vellando...

Pasaron los años y un venturoso día tuve luz verde para poder estudiar y vía libre para cursar oficialmente cuatro cursos en la Escuela Oficial de Periodismo con asistencia diaria, porque era imprescindible o no aprobabas, lo que supuso una dedicación plena sin posibilidades de estudiar o de trabajar en otra cosa.

En el intervalo, una de mis hijas se había hecho médico, con un esfuerzo que yo entendí, claramente, ya no estaba al alcance de mis fuerzas... después vino la felicidad a pulmón pleno de sentirme periodista y el orgullo de mi titulación y vino también la Facultad de Ciencias de la Información con su pasaporte de licenciatura.

Y ahora resulta que para ser periodista —no para escribir en un periódico, ¡ojo!— pretenden que "baste con dos años de ejercicio y la posesión de una titulación universitaria cualquiera".

El clamor interprofesional —elemental, Watson— es de órdago a la grande, porque "ni siquiera en el caso de reciprocidad entre carreras —que de ser supondría un destarifo— con lo que los licenciados en Ciencias de la Información podríamos hacer lo propio respecto a las demás titulaciones, haría admisible semejante planteamiento".

Pero yo, a lo tonto a lo tonto, me estoy preguntando:

—Si un licenciado en Farmacia, un ingeniero o un arquitecto y más aún los médicos, que tan gloriosamente suelen escribir en los periódicos, pueden ser periodistas ¿por qué no **amagar** el tema y a ver si hay suerte y puedo, antes de morirme, ver colgado en mi despacho la titularidad de Medicina, la carrera que más admiración me inspira, la que estudiaría con toda seguridad, dedicación y entusiasmo, si volviera a nacer, porque esa vez no habría barreras, circunstanciales o biográficas que yo no saltara?

Por estas cruces, lo juro.

M.C.D.2022

SORPRENDE
POR SU AUTONOMIA
Más de 1.000 Km. sin repostar.
Conduciendo un Peugeot 205 casi te olvidas de las gasolineras.

SEDUCE
POR SU DISEÑO Y EQUIPO
3 ó 5 puertas
Cerraduras y elevalunas eléctricos. Y hasta con Aire Acondicionado (GT).

APASIONA
POR SU VELOCIDAD
Hasta 190 Km/h. Hasta 105 CV
Y cinco velocidades.
Para que sientas emoción a tope.

CONVENCE
POR SU CONSUMO
4,9 litros a los 100 a 90 Km/h.
6,7 litros a los 100 en recorrido urbano.
No se puede pedir menos.

205

Desde 650.700 Pts. E.F.

PEUGEOT 205
CONTIGO AL FIN DEL MUNDO.

PEUGEOT TALBOT FUERZA DINAMICA

CEPSA Lubricantes recomendados Esso

M.C.D.2022

La Catedral de Sal de Zipaquirá, un templo único en el mundo

Una maravilla que convoca al asombro y a la muerte

Por Juan de BURGOS

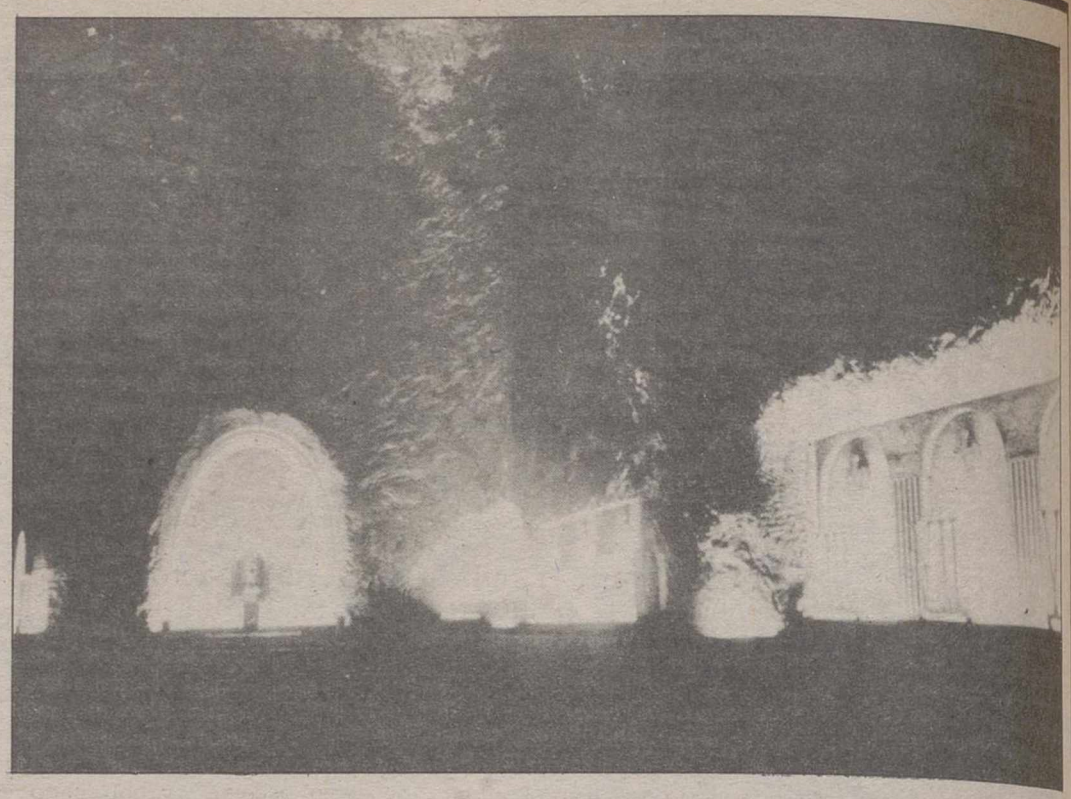

Asombrosa, despareja y mágica. Cómo esas joyas artesanales que sólo la geografía latinoamericana puede ofrecer, se construyó en Colombia, la Catedral de Sal de Zipaquirá, un templo subterráneo único en el mundo. Zipaquirá es una antigua ciudad índigena que la civilización trató de opacar y el sentido común de algunos elegidos la rescató para la posteridad. Un templo edificado sobre la sal de la cantera que tiene algo de catacumba luminosa, con algo de primitivo que convoca al asombro y nos permite seguir pensando en esta locura cotidiana de la condición humana capaz de crear lo imposible y destruir lo posible. La historia indica que se necesitaron cuatro años de trabajo para transformar lo que antes era mina de sal, un rico yacimiento de productiva roca. Participaron de ese trabajo con fe religiosa, obreros colombianos, españoles y argentinos. Lo cierto es que esta suerte de internacionalización obrera permitió levantar una soberbia y bella catedral de 120 metros de altura, con una superficie de 5.500 metros cuadrados, que puede albergar a casi 8.000 personas. Tallas e imágenes de factura impresionante acentúan su aire de magia.

Documentos rescatados por un investigador inglés que datan del siglo XIX, señalan que por entonces un grupo de niños indígenas se internó en un bosque y, sorpresivamente, uno de ellos cayó a un manantial. Lo rescataron un grupo de muiscas —tribu de la zona— quienes advirtieron que el agua del estanque era completamente salobre. Los muiscas comercializaron con el tiempo ese mineral por el sistema de trueque, común en esos pueblos.

Luego de un agotador trabajo, que demandó años, los habitantes del lugar perforaron profundas galerías sin utilizar ninguna técnica especial que les otorgara por lo menos, un mínimo de seguridad. Esto provocó incontables víctimas hasta lograr socavones horadados en la montaña.

La sal llegó a convertirse entonces en el primer renglón de una economía primitiva. Los muiscas además cambiaban la sal por oro: por el equivalente de seis libras de sal, los indígenas del altiplano colombianos obtenían una narigueta de oro puro.

La actual Catedral de Sal fue construida en 1950, es una de las obras más importantes del mundo desde el perfil de la arquitectura subterránea. El mayor atractivo de esta obra es la sal. Paredes, muros piso y cúpula son salobres. Este gigantesco santuario nacional colombiano es visitado constantemente por turistas que arriban desde los lugares más remotos del mundo. Se trata de una absoluta maravilla latinoamericana, bella, solemne con una religiosidad humilde que asombra por su grandiosidad. Mientras tanto, ese pueblecito ubicado a 500 kilómetros de Bogotá, sucumbe lenta pero inexorablemente sometido a una miseria sutilmente programada. Los muiscas han sido prácticamente exterminados. A pesar de este oculto genodicio, los yacimientos salobres de Zipaquirá podrán abastecer a la población colombiana a gran ritmo por cerca de dos mil años a su población. Los muiscas adoraban a su diosa Nigua dentro de las galerías de las minas y al ser catequizados ligaron el culto de la Virgen María. Murieron abrazando la fe católica para encontrar el reino de un "cielo" nuevo.

Las complicaciones terrenales de los astronautas

Por Fernando FERREIRA BURGOS

Al llegar a tierra tienen que esforzarse para conservar la verticalidad

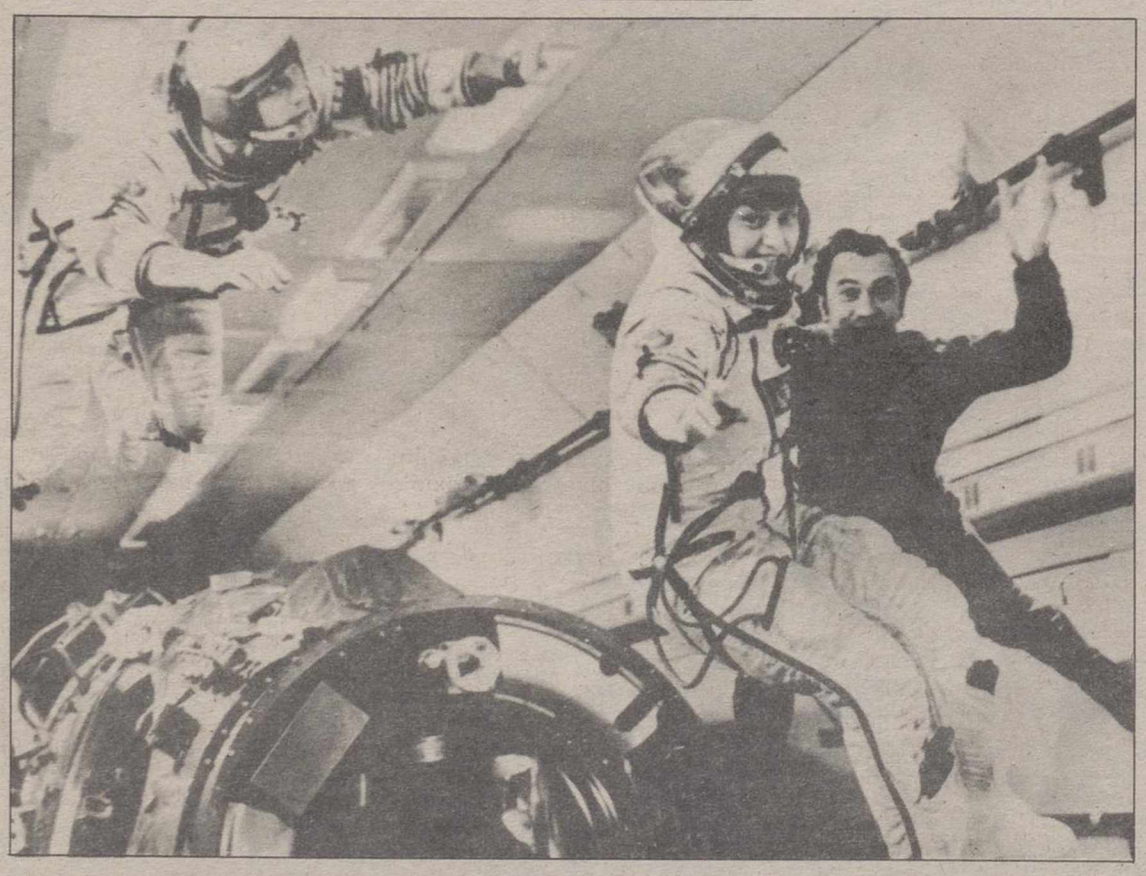

En la joven historia de los vuelos espaciales, tanto soviéticos como norteamericanos, evaluaron los resultados de sus experiencias para lograr superar diversos inconvenientes: los efectos de la ingravidez en los cosmonautas, una desmineralización o pérdida de materia ósea, cambios en el ritmo cardíaco y respiratorio, vértigos y náuseas, presión arterial y cantidad de glóbulos rojos y blancos en la sangre.

Actualmente, las estaciones orbitales disponen de un gabinete especial dotado de equipos polifuncionales para verificar las funciones de los distintos órganos. Sofisticados aparatos analizan en detalle el funcionamiento del sistema cardiovascular, de los órganos visuales y del oído interno. Además controlan el contenido de oxígeno en los tejidos, metabolismo acuático y de las sales.

Hasta ahora, los estudios demostraron que las alteraciones fisiológicas que se producen en el curso de la adaptación a la ingravidez, no representan ningún peligro para la salud de los tripulantes. Sin embargo, científicos de ambos países se encontraron con un problema complejo: cuanto más se progresaba en la adaptación a la ingravidez, más difícil era la readaptación del cosmonauta en su reencuentro con la gravidez terrestre.

Esta situación se puso de manifiesto con especial claridad, luego del viaje de la Soyuz-9. Los tripulantes no tuvieron dificultad con la ingravidez, pero de regreso, en "casa", sentían el peso del cuerpo y tenían que esforzarse para mantener la postura vertical. Sus funciones locomotoras estaban alteradas.

La tarea fue entonces lograr que el organismo no "olvidase" las condiciones en tierra, practicando durante el vuelo las funciones que se suelen realizar en estado normal o terrestre. En ese sentido se llevaron a cabo una serie de entrenamientos y ejercicios físicos de veloergómetro y pista móvil. Los soviéticos diseñaron un traje especial que crea precisión negativa sobre la parte inferior del cuerpo, lo cual hace que la sangre fluya hacia los vasos de las piernas, imitando así la circulación sanguínea propia del organismo humano en tierra.

Lo reconoce Barrionuevo

La Policía toma fotografías

El ministro del Interior, José Barrionuevo, ha reconocido que la Policía toma fotografías de los participantes en manifestaciones con el objeto de esclarecer posibles delitos.

Durante su estancia en Zaragoza, el ministro aseguró que gracias a estos documentos obtenidos por la Policía, se pudieron probar determinados delitos cometidos por manifestantes, y en concreto mencionó los daños sufridos por la sede de Alianza Popular en las manifestaciones contra la visita del presidente Reagan a España.

La aclaración del ministro surgió con motivo de la pregunta de una periodista de Zaragoza, que aseguró haber sido fotografiada al cubrir la información de las manifestaciones ocurridas en Zaragoza con motivo de la huelga general del pasado día 20.

Aunque el delegado del Gobierno en la Comunidad Autónoma sugirió a la informadora que mostrara pruebas de tal comportamiento policial, el ministro, ante la insistencia de esta, explicó el objeto de la obtención de las mencionadas pruebas documentales.—(Efe).

M.C.D.2022

El príncipe Felipe, investido astrofísico de honor

El príncipe de Asturias, Felipe de Borbón, ha sido investido "astrofísico de honor", en el transcurso de la ceremonia de inauguración de la nueva sede del Instituto de Astrofísica de Canarias, en La Laguna.

Felipe de Borbón pronunció un discurso en el que resaltó la importancia de la investigación del cosmos.

"No pasará mucho tiempo sin que visitar astros sea un hábito compartido por millones de personas en todas las naciones", dijo Felipe de Borbón al recoger el título, de manos del ministro de la presidencia y presidente del Consejo Rector del Iac, Javier Moscoso.

El ministro Moscoso, a quien cedió la palabra el Rey de España en la presentación de esta inauguración, destacó que se está viviendo un hecho de notable trascendencia científica y que Canarias se está convirtiendo en el centro más importante de Europa sobre la Astronomía.

Javier Moscoso, después de citar a aquellos que hicieron posible la firma de los acuerdos de cooperación astrofísica, los profesores Arne Wyller (Suecia), Henning Jorgesen (Dinamarca), Egon Schoroeter (Rfa), y Alec Boksenberg (Reino Unido), así como Graham Smith, astrónomo real de Inglaterra y Francisco Sánchez, director del Iac, afirmó que España y los países que le acompañan en este proyecto ocuparán la vanguardia de la investigación astronómica.—(Efe).

Los Reyes de España y el presidente de Alemania Federal inauguran el telescopio del Teide

Los Reyes de España y el presidente de la República Federal de Alemania, Richard Von Weiszacker, inauguraron hoy los telescopios del complejo astrofísico de Izaña, en el observatorio del Teide.

Veinticinco científicos de España, Alemania Federal, Bélgica y Francia trabajan en el complejo astrofísico de Izaña, situado a 2.400 metros de altura y dentro del Parque Nacional del Teide.

Con los reyes de España y el presidente germano asistieron a la inauguración las infantas Cristina y Elena y el príncipe Felipe, así como la hermana de la reina, Irene de Grecia.

También estuvieron presentes el ministro de la presidencia, Javier Moscoso, que actúa como ministro de jornada, el ministro de Educación, José María Maravall, y el de Economía y Hacienda, Miguel Boyer.—(Efe).

Sentencia de la Lode

- El Grupo Popular a favor del "pacto escolar"
- Ruiz Gallardón destaca el que el Tribunal reconozca el "derecho a crear y dirigir centros", y al propio ideario

MADRID, 28. (Colpisa).—José María Ruiz Gallardón, diputado del Grupo Popular que en nombre de éste presentó un recurso de inconstitucionalidad contra la Ley de Ordenación del Derecho a la Educación, (Lode), ha destacado el que el fallo del Tribunal reconociera el derecho de los centros a definir su carácter, es decir su ideario. Ruiz Gallardón señaló que este aspecto de la sentencia es el principal logro de su recurso unido al derecho del titular del centro a dirigirlo, a nombrar, en su caso director, y a nombrar, a su vez, a los profesores. En el texto original de la Lode, se establecía que el ideario del centro debería ser autorizado por la Administración y se establecía el derecho de ésta a nombrar director del mismo.

En cuanto al titular del centro, según la interpretación que de la sentencia ha hecho el Grupo Popular, éste "no podrá verse afectado por limitación alguna" y le corresponde la iniciativa a la hora de aprobar el presupuesto quedando el consejo escolar, "subordinado y dependiente" del titular, no pudiendo sustituir el programa que éste haya elaborado. En el texto de la Lode, según se aprobó en las Cortes, se establecía la posibilidad de que el Consejo Escolar pudiera intervenir en los presupuestos, así como en el nombramiento del profesorado, aspecto éste último, que, según el Grupo Popular, es potestad del titular del centro.

ELECCION DE CENTRO

La sentencia, siempre según el Grupo Popular, reconoce el derecho de padres y tutores a elegir centros diferentes a los públicos, —cuando exista uno privado— aunque la ley estableciera la obligatoriedad de acudir al más próximo al domicilio. Ruiz Gallardón reconoció que habían "perdido" en cuanto a uno de los motivos de recurso presentados, que era el que establecía una preferencia entre las cooperativas y los centros que se constituyeran de otra forma.

Para el diputado del Grupo Popular, la sentencia si bien no declara inconstitucional la Ley, sí deja claro que sólo podrá aplicarse en un sentido, y que, caso de observar alguna desviación, "presentaríamos los recursos oportunos".

PACTO ESCOLAR

Ante el resultado de la sentencia, el Grupo Popular se muestra partidario del "pacto escolar", pues a su juicio, tal y como explicó José Luis Alvarez, presente a su vez en la rueda de prensa, no se pueden estar cambiando las leyes cada vez que cambie la mayoría.

José María Ruiz Gallardón dijo por último que observaba una cierta ambigüedad en la sentencia, sobre todo en lo que afecta a la financiación.

Ricardo LENOIR

La Lode entrará en vigor la próxima semana

MADRID, 28. (Otr/Press).—La Ley Orgánica del Derecho a la Educación (Lode), entrará en vigor la próxima semana, una vez que la mesa del Senado proceda suprimir del texto el apartado 2 del capítulo 22 y la disposición adicional cuarta, aspectos declarados inconstitucionales por el Tribunal Constitucional.

La mesa del Congreso, en reunión extraordinaria convocada esta mañana por Gregorio Peces-Barba, acordó por unanimidad proceder a la supresión de ambas disposiciones. La mesa del Senado se reunirá con igual objeto el próximo martes, día 2, después de lo cual se procederá a su publicación en el Boletín Oficial del Estado y entrará en vigor.

El trámite parlamentario seguido en la "adaptación" de la Lode es prácticamente idéntico al utilizado con ocasión al ser mayor el número de disposiciones del texto legal declaradas inconstitucionales.

Lluch almorzó con Bono

Desconoce los cambios de ministros

El ministro de Sanidad y Consumo, Ernest Lluch, ha manifestado hoy en Toledo que el presidente González no ha hablado con él del cambio de ministros.

Lluch, que ha almorzado con el presidente de la Junta de Comunidades de Castilla-La Mancha, José Bono, ha expuesto a los periodistas sus preocupaciones más importantes al frente del Ministerio de Sanidad y Consumo.

Entre ellas ha destacado la terminación de la Ley de Sanidad, llegar a dotar a los hospitales de dos camas y media por cada mil habitantes en todo el territorio nacional, la atención a los problemas sanitarios de la enseñanza primaria, y disponer de más recursos económicos.

RAMIRO RIVERA: "LLUCH ES UN CASO PERDIDO"

El presidente de la Organización Médica Colegial, Ramiro Rivera, ha manifestado en Oviedo que el ministro de Sanidad, Ernest Lluch es "un caso perdido".

"Lluch no ha entendido a los médicos —dijo el doctor Rivera— creíamos que en tres años nos entendería, pero en este momento pienso que ya es un caso perdido".

Respecto a la Ley General de Sanidad, que Rivera calificó como "mala de solemnidad", el presidente de la Organización Médica Colegiada anunció que hasta los socialistas presentarán enmiendas, porque "es necesario reformarla".—(Efe).

LOS PRESIDENTES AUTONOMICOS ESCRIBEN

Solidaridad entre los territorios de autogobierno

MADRID, 28. (Otr/Press).—Los presidentes de las comunidades autónomas de Cantabria, Valencia, **Castilla-La Mancha**, Murcia, Castilla-León, Galicia, Extremadura, Canarias y Andalucía, escriben en el último número de la revista "Comunidad de Madrid" sobre la necesidad de autonomía para esta región y de solidaridad entre los distintos territorios de autogobierno.

De entre los distintos testimonios de estos presidentes de ejecutivos regionales, Gerardo Fernández Albor califica de "irrefutable" la existencia de la Comunidad Autónoma madrileña, mientras que el presidente andaluz, José Rodríguez de la Borbolla, considera a la misma como una "pieza fundamental" del sistema autonómico.

Junta de Comunidades de Castilla-La Mancha
Consejería de Política Territorial

ANUNCIO
JUNTA DE COMUNIDADES DE CASTILLA-LA MANCHA
Consejería de Política Territorial. Delegación Provincial de Albacete
APERTURA PLAZO DE SOLICITUDES VIVIENDAS EN MADRIGUERAS

Para conocimiento de cuantos estén interesados, por el presente anuncio se informa que ha quedado abierto el plazo de admisión de solicitudes para la adjudicación de 48 viviendas de protección oficial y promoción pública en Madrigueras.

Plazo de solicitudes: 30 días naturales.

Fecha de comienzo: 1 de julio de 1985.

El estudio económico, en el que figuran los tipos de viviendas, precios y demás circunstancias se encuentra expuesto al público en el Ayuntamiento de Madrigueras.

Las solicitudes se harán en impreso oficial, que se facilitará en el Ayuntamiento donde deberán presentarse, juntamente con la documentación que en el mismo se indica.

EL DELEGADO PROVINCIAL,
Fdo: José Becerra Baigorri

INVERSIONISTA

Para negocio en exclusiva, de próxima apertura en Albacete y resto de Castilla-La Mancha, en el que ya se ha invertido 7 millones de Ptas , precisamos socio que:

—Aporte en metálico 3,5 millones de Ptas.
—Aporte persona dinámica dispuesta a viajar, por la zona y compartir la dirección del negocio.

GARANTIZAMOS RENTABILIDAD DEL NEGOCIO SUPERIOR AL 50% ANUAL.

Interesados dirigirse al apartado 369 Ref. INVERSIONISTA, para ser contactados en la primera semana de Julio-85.

(Rogamos se abstengan curiosos que no puedan aportar lo solicitado).

M.C.D.2022

Segurado: "La filosofía liberal está de moda"

MADRID, 28 (Otr/Press).—El presidente del Partido Liberal (Pl) José Antonio Segurado, ha afirmado que "la filosofía que está de moda es la liberal", a pesar de que considera "estimables" las ideologías conservadora y democristiana, que definen a los otros dos grandes partidos de la Coalición Popular: Alianza Popular y el Pdp de Óscar Alzaga. Segurado ha reconocido su impresión de que el tema de la renovación de pactos en la Coalición que preside Fraga "no avanza", y ha reiterado que lo prioritario es encontrar un programa común entre los tres partidos, para luego renovar el pacto.

Esta renovación de los pactos Ap-Pdp-Ul, en opinión de Segurado, debe firmarse una vez esbozado el pre-programa de actuación mínimo, que deberán ratificar los respectivos órganos directivos. El Pl —dijo el presidente del "socio minoritario" de la Coalición Popular— no ha hablado de cuotas de poder en la Cp. Así lo manifestó Segurado al presentar a los medios informativos las líneas básicas del I Congreso que el Pl celebrará este fin de semana en Madrid.

Cinco meses después de que Segurado pasase a presidir el Pl, éste cuenta con 2.500 afiliados, y tiene presencia en todas las provincias españolas, con especial incidencia en Canarias y Baleares. El congreso ratificará a Segurado como presidente, elegirá al diputado José Miguel Bravo de Laguna como secretario general, y designará también a uno o dos vicepresidentes, así como a un consejo político y un Comité Ejecutivo. Los 799 compromisarios debatirán 12 ponencias entre las que destacan las de economía, estrategia (en el seno de la Coalición Popular) e ideología liberal.

José Antonio Segurado ha mostrado su confianza en presentar "como mínimo lo mismo que otros partidos de la Coalición Popular" (refiriéndose al Pdp). "En 18 provincias —dijo— hemos visto la capacidad de convocatoria de los líderes de los otros dos partidos de la Cp, su capacidad de comunicación y su impacto social, menores en muchos casos que la convocatoria del Pl".

MEDIR FUERZAS

Segurado cree que hay que cerrar ya la negociación en Galicia: el Pl —afirmó— reconoce la importancia de Pdp en La Coruña (cuyo presidente de la Diputación es el democristiano Enrique Marfani), pero la fuerza del Pl en Lugo (donde se presentará en sus filas como independiente Antonio Rosón, hermano del ex ministro del Interior) también tiene su peso". Por ello, agregó, "trataremos de medir las dos importancias, aunque no creo que sea necesario".

Segurado, —hasta hace 6 meses presidente de la patronal madrileña— desdeña la homologación internacional de la que carece el Pl "porque es poco serio que algunos pretendan usar esa homologación internacional como arma arrojadiza, cuando les ha faltado la homologación del pueblo español". El Pl no se plantea por el momento solicitar la homologación de alguna internacional, pero Segurado afirmó que le preocupa que en la Internacional Liberal (de la que es vicepresidente el presidente del Prd Antonio Garrigues) haya algún partido socialdemócrata, y no estén, por ejemplo, los partidos liberales de Japón o de Canadá.

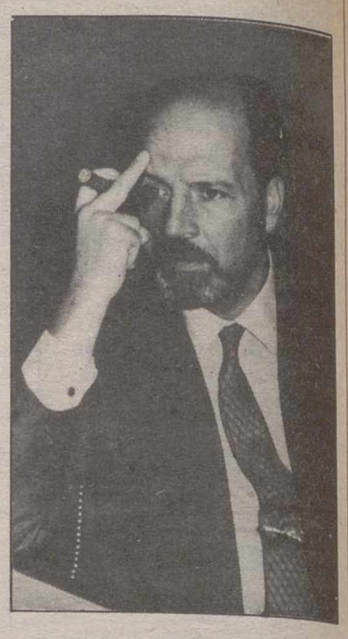

José Antonio Segurado, presidente del Partido Liberal

DECLARACIONES CON DERECHO A DEVOLUCION

hasta el 1 de julio

DATOS BASICOS

- El Plazo finaliza el 1 de Julio.
- Presente conjuntamente, si está obligado a ello, la Declaración del Patrimonio y la Declaración Anual de Actividades (Mod. 195). Si es Vd. profesional, agricultor, empresario o artista adhiera al documento de devolución la etiqueta identificativa de que ya dispone.
- Este año puede solicitar la devolución por transferencia. Para ello deberá presentar su declaración en el Banco o entidad colaboradora en la que tenga cuenta corriente o de ahorros.
- Recuerde que debe adjuntar con su declaración una fotocopia del D.N.I. de los firmantes.
- No deje de consignar en sus Declaraciones el número de Código de su Delegación o Administración de Hacienda, esté o no en funcionamiento.
- Si tiene cualquier duda no deje de acudir a la Oficina de Información de su Administración o Delegación de Hacienda.
- También puede utilizar, si lo desea, el

teléfono 21 77 13

si vive en la provincia de Albacete

IMPUESTO SOBRE LA RENTA

MINISTERIO DE ECONOMIA Y HACIENDA

Luis Olarra: "Osorio representa a una oligarquía decadente"

Hay que evitar hacer otra Ucd

SANTANDER, 28 (Colpisa).—"Alfonso Osorio si sigue por este camino, haciendo declaraciones que dañan al presidente Manuel Fraga a mí me parece que debiera estar en otro sitio y no ahí en la vicepresidencia de Alianza Popular", declaró ayer en Santander Luis Olarra, miembro de la Ejecutiva nacional de Alianza Popular, para quien "Osorio representa a una oligarquía decadente y a un sector de la Iglesia que actuó como actuó en los últimos años y ha hecho daño a España. Esas fuerzas no pueden dar la cara y él es el que actúa de intermediario, aunque sea ajeno a lo que quiera el país y al pueblo español, y lo que debemos es intentar salir de esta situación tremenda que afecta a España, y experimentos, bromas y estupideces se han dicho ya muchas en los últimos años".

El empresario vasco no ahorró críticas ni para el obispo de San Sebastián, "deben enterarse los obispos que también pueden ser procesados" ni para el lendakari José Antonio Ardanza" que es el representante del Gobierno Central en el País Vasco".

EVITAR HACER OTRA UCD

Sobre el tema de la ampliación de la Coalición Popular a otros partidos con la única finalidad de ganar las próximas elecciones generales, Luis Olarra hizo referencia inevitable a las declaraciones de Osorio "evidentemente hay algunos que nos califican como la línea dura del partido, mientras que se califican de la línea progresista, calificado a su vez por nosotros como la línea blanda, pactista y desintegradora de un partido, mantenemos y creemos que sí necesitamos hacer los arreglos que se deban hacer, pero sin caer en la tentación de hacer otra Ucd, que ya estuvo y se vio el desastre, y empezar a estas alturas otra vez cuando fracasó la Ucd y fracasa el Partido Socialista, y cuando el pueblo está esperando y ve como la solución y la salida, un planteamiento serio y una política liberal conservadora, tenemos que tener mucho cuidado en llevar ciertos compañeros de viaje que además, en un momento determinado, son de los que desenganchan el tren y todos lo sabemos".

Luis Olarra

LA HORA EXACTA EN
JOYERIAS ANDUJAR Y GARMAR
DE
ZAPATEROS, 17 Tel. 21 51 46
y S. ANTON, 5 Tel. 21 68 40
ULTIMAS CREACIONES EN JOYERIA Y RELOJERIA
ALBACETE

M.C.D.2022

El director de un banco malversó 120 millones

El director de la sucursal del Banco de Bilbao de la localidad ibicenca de Santa Eulalia del Río ha ingresado en prisión por presunta apropiación indebida de fondos.

La cantidad malversada supera los 120 millones de pesetas, según han informado a Efe fuentes judiciales.

Se trata de Antonio Torres Ribas de 27 años de edad. Su detención y posterior ingreso en prisión se ha producido como consecuencia de una acusación de "apropiación indebida y falsedad documental", presentada por la propia entidad bancaria.

Los 120 millones supuestamente malversados son producto de posibles operaciones irregulares con cuentas corrientes de clientes extranjeros, falsificaciones de firmas y transferencias poco claras. (Efe).

Un oligofrénico mató a sus padres y a un hermano

MADRID, 28 (Otr/Press).—Miguel Angel Garrido Alcalde, de 27 años, presunto autor de la muerte de sus padres y un hermano en Alcalá de Henares (Madrid), continúa ingresado en observación en el hospital de La Princesa, por lo que los funcionarios encargados de la investigación todavía no han podido tomarle declaración ni interrogarle.

Detuvo al ladrón de su vivienda

MADRID, 28 (Otr/Press).—Los propietarios de una vivienda situada en la calle La Bañeza, en el madrileño barrio del Pilar, descubrieron, hacia las tres de la madrugada, a un desconocido en el interior de la misma, según han informado a Otr/Press fuentes policiales.

El intruso escapó por la puerta, siendo perseguido por el titular del inmueble, que consiguió darle alcance, reteniéndole hasta la llegada de un coche patrulla.

El detenido, de 22 años, que responde a las siglas N. Z. R., ha sido acusado de allanamiento de morada y posible intención de robo y está conceptuado como delicuente habitual. N. Z. R., manifestó que había entrado por la terraza del salón, a unos cuatro metros de altura del suelo, y que su intención no era robar, sino de esconderse de un hombre que le perseguía armado con un cuchillo.

Teléfonos de La Tribuna
Administración y publicidad: 21 01 21.
Redacción: 21 30 97.

Robaron la tarjeta de crédito de un difunto

BARCELONA, 28 (Otr/Press).—Artur García Lillo, ingeniero de la Generalitat, moría, el pasado 4 de marzo de 1984, a consecuencia de un infarto de miocardio. Esa misma noche desaparecó la cartera del difunto de su mesita de noche, conteniendo, entre otras cosas, unas seis mil pesetas y una tarjeta de crédito, según publica hoy "El Periódico" de Catalunya.

La viuda, Aurora Tatjer Capón, preocupada por la muerte de su esposo y otros asuntos no le dio importancia al hecho, pero meses después le empezaron a llegar recibos del banco que cargaban en su cuenta gastos pagados con la tarjeta de su difunto marido.

Aurora Tatjer recordó que la noche que murió su marido sólo habían entrado en la habitación, dos camilleros, el médico y ella, por lo que, tras hacer cálculos, llegó a la conclusión de que únicamente los camilleros podrían haberse llevado la cartera, presentando una demanda contra ellos.

Las investigaciones policiales sacaron a la luz que los dos camilleros se habían gastado más de medio millón de pesetas en los centros de el Corte Inglés de la plaza de Catalunya y de la Diagonal.

Detenido el atracador de un taxista

MADRID, 28 (Otr/Press).—Un hombre de 24 años, que responde a las iniciales M. C. P., fue detenido en las inmediaciones de la Comisaría madrileña de Centro a las 5.30 de la madrugada cuando huía después de asaltar a un taxista, según han indicado a Otr/Press fuentes policiales.

M. C. P., contrató los servicios del taxi en la Puerta del Sol para dirigirse a la calle Del Barco, y nada más detener el coche, el pasajero rodeó el cuello del conductor con una correa u otro objeto similar y, acto seguido, se apoderó de la recaudación que ascendía a 3.500 pesetas.

RON PARTAGAS SUPERIOR

RON PARTAGAS te ofrece una
MOTO PUCH MAXI 49 c.c. Automatic

¿COMO? Recogiendo el Número junto con tu consumición de RON PARTAGAS

¿DONDE? En los establecimientos:

Disc. Ikaro - Disc. Sandros - Disc. D. Carlos
Pub Ikaro - Pub Ikaro Juniors - Pub Albatros
Pub Casablanca - Licores Fco. García López
Pub Mono Desnudo - Pub América
A3 (Sorteos de números en programas especiales)

Sorteo: el Sábado día 10 de Agosto 1985 en Disc. Ikaro (ante Notario)

Colaboración Especial:

Motos Gregorio

Patrocina: LARIOS, S. A.

M.C.D.2022

DEPORTES

A las nueve y con tres goles de diferencia

El Albacete favorito ante el Badajoz

Casi una hora después de lo previsto, partía la expedición del Albacete hacia Badajoz. El retraso fue motivado por una confusión en la hora de salida.

Junto a Julián Rubio y Ventura Martínez, viajaron el vicepresidente segundo, Ferre de la Rosa y los jugadores siguientes: Carmelo, Garmendia, Alejandro, Merino, Soriano, Calvo, Rojo, Mate, Hernán, Catali, Botella, Navarro, Lisón, Antonio y Cabello. La baja de Angel, puede que sea cubierta por Mate en el centro del campo.

El Albacete, paraba en Talavera de la Reina para comer y llegaba a Badajoz, sobre las siete y media de la tarde, alojándose en el hotel Río, de la capital pacense. El calor era casi insoportable ayer en Badajoz, donde superaron los treinta y cuatro grados de temperatura.

Para las primeras horas de esta mañana, los técnicos tienen previsto acudir al campo de fútbol El Vivero, donde los jugadores estirarán músculos para afrontar el partido a las nueve de la noche.

Nada más llegar el equipo albaceteño al hotel mencionado charlábamos telefónicamente con el entrenador Ventura Martínez que se

Mate por Angel.

mostraba bastante animado ante el encuentro.

—¿Hay alineación decidida?

—Creo que de no suceder nada, serán los mismos que jugaron en Albacete, salvo Angel que será sustituido por Mate y en la delantera, también es posible que se introduzca algún cambio.

—¿Con el tres-cero todo decidido?

—Hombre, es muy difícil que el Badajoz nos haga cuatro goles que necesita para eliminarnos, pero cosas más difíciles han sucedido. Creo que sí, que tenemos la Copa de la Liga casi en nuestro poder, pero no podemos salir relajados ni confiados porque si ellos reaccionan, se puede complicar la cosa.

—¿Su último partido como entrenador del Albacete?

—Pues sí, es el último y yo desde aquí, desde Badajoz ya me marcho a mi casa en Jerez. Sabes que me hubiera gustado continuar pero como no es posible, me voy a descansar.

—¿Hay ambiente de partido en Badajoz?

—Nada de nada. Aquí apenas se habla del partido, creo que no irá mucha gente.

Gracias Ventura y que la despedida con el Albacete, sea con una victoria o al menos con la eliminatoria a favor.

EN BADAJOZ NO INTERESA EL PARTIDO

Por lo que respecta al Badajoz, contará con las bajas de los expulsados Román y Botubot, por lo que es posible que jueguen en su lugar, Lavado y Edu.

Tal como nos decía Ventura Martínez, en la capital pacense nadie se preocupa del partido, porque el equipo ha descendido y porque aquí en Albacete encajó tres goles que hacen concebir pocas esperanzas.

En el último encuentro jugado en Badajoz, la recaudación ascendió a veintiséis mil pesetas con lo que no se paga ni el fluido eléctrico.

Domingo MARTINEZ

El Albacete homenajeado por la Diputación

Nada nuevo en cuanto a fichajes

La plantilla del Albacete, junto con técnicos y directivos, era objeto de una invitación-homenaje por parte de la Diputación Provincial por el ascenso conseguido a Segunda División A. En el restaurante Nuestro Bar, el presidente de la Corporación Provincial, Juan Francisco Fernández, entregaba una placa al presidente del Albacete, Guillermo García. Además del presidente de la Diputación asistieron algunos miembros de la Corporación que departieron amigablemente con los jugadores y directivos.

Juan F. Fernández, entrega una placa al presidente del Albacete.

HASTA EL LUNES, NO SE ESPERAN NOVEDADES

Por lo que respecta a las noticias de fichajes, el secretario técnico, Juanito, nos contaba que está pendiente de tres o cuatro contestaciones en breve plazo. La más inmediata era la de Luis, que todavía era esperada anoche, además de los hombres que mencionábamos ayer se entablaron negociaciones con Vaquero que entra en los planes del Albacete.

Casi se puede asegurar que hasta el lunes no habrá fichajes en el Albacete, aunque los intermediarios aprovecharán el fin de semana para intentar colocar los jugadores que tienen en cartera.

D.M.

Directivos y técnicos dialogan con el presidente de la Diputación.

Tour de Francia

Hinault, primer maillot amarillo

Cabestany: "Esto es nuevo para mí"

Hinault, se vistió de amarillo.

El francés Bernard Hinault, del equipo La Vie Claire, consiguió en el circuito de Plumelec hacerse con el primer maillot amarillo de líder de la ronda francesa de este año, al recorrer los 6'8 kilómetros de esta etapa prólogo en un tiempo de 8 minutos, 47 segundos y 84 centésimas.

El segundo puesto fue para el belga Eric Vanderaerden, del equipo holandés Panasonic, a 4 segundos y 85 centésimas, y en tercer lugar se clasificó el irlandés Stephen Roche, de la redoute, de Francia, a 14:80.

RUIZ CABESTANY, PRIMER ESPAÑOL

Pello Ruiz Cabestany, ha sido el primer corredor español en los seis mil setecientos metros que han servido para abrir el Tour de Francia: "he visto el recorrido por la mañana, en una bicicleta de ruedas normales, y he subido sin ninguna dificultad la cuesta final. Luego, en la contrarreloj, he llevado la rueda de atrás lenticular y la de delante más pequeña. Me ha costado más subir, pero en cambio en las bajadas y en los repechos he ido mucho mejor. En conjunto no sé si me ha perjudicado o me ha beneficiado.

Las características del circuito tampoco sé a ciencia cierta si me favorecían puesto que es un recorrido raro. No tenía ni idea del tiempo que podía realizar. En el recorrido matinal he ido suave y por la tarde, ya en la prueba, me he agarrotado algo".

Solicitado por muchos aficionados, Cabestany ha conseguido un nombre en Francia, él lo atribuye más a la afición que hay por el ciclismo en Bretaña que a que pueda ser muy conocido en Francia: "De la Vuelta al País Vasco y de la Vuelta a España me pueden conocer pero lo cierto es que Bretaña es muy parecida al País Vasco, muchos y buenos corredores, se vive el ciclismo y la gente entiende. Yo creo que esa es la razón. Además como me defiendo en francés pues hablo con todo el mundo".

Aunque el Tour no ha hecho más que comenzar ya tiene una idea del ambiente que rodea a la prueba: "Se ve que esto es una gran carrera, no hace falta más que comprobar el gran número de prensa de todos los sitios que ha venido y la cantidad de gente que se ha dado cita en el circuito. Del futuro del Tour no sé que decir. Todo esto es nuevo para mí y lo que hago es procurar aprender todo lo que puedo".

CLASIFICACION PROLOGO

Clasificación del prólogo de la Vuelta Ciclista a Francia, disputado en el circuito de Plumelec, sobre 6'8 kilómetros:

1. Bernard Hinault (Fra/La Vie Claire), 8:47.04 (46'448 km/h.).
2. Eric Vanderaerden (Bel/Panasonic) a 04.00.
3. Stephen Roche (Irl/La Redoute), a 14.00.
4. Phil Anderson (Aus/Panasonic), a 19.00.
5. Greg Lemond (Usa/La Vie Claire), a 21.00.
6. Steve Bauer (Can/La Vie Claire), a 24.00.
7. Alan Peiper (Aus/Peugeot), a 24.00.
8. **Pello Ruiz Cabestany (Esp/Orbea), a 25.00.**
9. Kim Anderson (Din/La Vie Claire), a 25.00.
10. Pascal Poisson (Fra/Renault), a 27.00.

M.C.D.2022

Del 2 al 7 de julio en Cuenca

IV Juegos Deportivos Castellano-Manchegos

Esta próxima la inauguración de los IV Juegos Deportivos Castellano-Manchegos que en esta ocasión se celebran en Cuenca. Del dos al siete de julio, los deportistas representantes de las cinco provincias competirán para regresar a sus lugares de destino con las máximas medallas posibles.

A nadie se le esconde que Albacete parte como favorita para subir al podium de los vencedores en especialidades como natación, fútbol, ciclismo y otros deportes.

Representando a nuestra provincia, estarán presentes, sesenta y cinco chicas y ciento ocho chicos que suman en total doscientos trece deportistas. Además está prevista la asistencia de trece entrenadores; diecisiete delegados y diez auxiliares.

Los deportistas albaceteños, partirán a primeras horas de la tarde del próximo martes día dos, ya que después de la presentación y demás actos protocolarios, el fútbol abrirá el fuego.

EN FUTBOL A POR LA CUARTA MEDALLA

Por ello, dedicamos hoy este espacio a uno de los deportes que puede dejar bien alto de nuevo el pabellón albaceteño.

En las anteriores ediciones de Albacete, en 1981 y Ciudad Real en 1983, se consiguió la primera posición refrendando así que Albacete es sin duda, la primera provincia en cuanto a fútbol se refiere. En estos juegos el equipo albacetense estará representado por una buena selección en la que el Albacete Balompié será la base del conjunto, y aunque en ella no hay jugadores contrastados como ocurría en la edición albacetense donde participaron hombres como Serrano, Martín o Tolo, lo cierto es que la selección albacentese tiene jugadores de gran valía, (algunos de ellos han entrenado durante toda la temporada con la primera plantilla del Albacete Balompié, y otros como es el caso de Pedro, ha jugado asiduamente como titular en La Roda), que de no ocurrir ninguna circunstancia extraña podrán traer a Albacete la tercera medalla de oro, en cuatro ediciones disputadas. Para poder conseguir este éxito los técnicos encargados de esta selección: Juan Rodríguez "Juanito", Ginés Meléndez y Javier Val, han estado preparando al equipo desde hace algunos meses, han jugado varios encuentros por nuestra provincia, y han ensayado varios partidos informales con la primera plantilla del Albacete, mostrándose como un equipo fuerte, compacto y con ganas de conseguir el triunfo.

La selección de fútbol, esperanza de medalla de oro.

Y con esta preparación y planificación que les ha faltado a muchos otros equipos de nuestra provincia en otros deportes, es difícil que el triunfo se pueda escapar, y corroborar con la victoria que la planificación, la preparación y la ilusión de hacer un digno papel, tiene su recompensa.

Los jugadores que compondrán la escuadra albaceteña en fútbol, son los siguientes: Mariano, Jiménez, Molina, Aurelio, Rafa, Juan, Lito, Isidro, Vicente y Marchante del Albacete; Pedro, López y Huedo de La Roda; Emilio de Alto Júcar, Alfonso de Villarrobledo; Angel de Elche de la Sierra; Pedro de Munera y Robles de Almansa.

Domingo MARTINEZ

Vicente Calatayud puede ser el nuevo presidente del Almansa

"El mayor problema radica en conocer la deuda exacta"

ALMANSA. (Corresponsal, **Raúl ABELLAN**).—Han pasado ya más de ocho días desde que se celebró la asamblea general de aficionados, y sigue el club sin tener nueva junta directiva, ni por supuesto la persona dispuesta a dirigir los destinos del club del Polideportivo Municipal.

Son muchos los rumores que han circulado en las últimas horas, sobre posibles candidatos a la presidencia del club almanseño, y de ahí el acudir a una de esas personas que con mayor fuerza suena dentro del ambiente futbolístico, y que además la pasada campaña fue vice-presidente. Nos referimos a Vicente Calatayud, persona muy conocida y que se ha prestado gustosamente al diálogo.

—¿Es cierto que puede ser el nuevo presidente del Almansa?

—Quizás en estos momentos no, pero en un futuro mi máxima aspiración es ser presidente del Almansa.

—¿Sin embargo los rumores apuntan hacia su persona?

—Bueno, efectivamente es posible que la gente me esté apoyando en ese aspecto, quizás cosa que yo personalmente no merezca, pero esas gracias se las tengo que dar a esta afición, que creo que de alguna forma me está casi obligando a meterme por el tubo.

—¿De todas formas, ya tiene una experiencia, por su cargo en el club la anterior campaña?

—Es cierto, además fue un año bastante movido, con partes negativas, partes positivas, futbolísticamente pienso que fue todo negativo, no se hicieron las cosas como estaban en principio planteadas; pienso por otro lado que los directivos tuvimos muchas culpas y yo uno de ellos, pero en fin eso son cosas que ya pasaron y tengo también mis buenos recuerdos.

—¿Señor Calatayud, si cuando vaya a comenzar la competición no hubiera nadie, se lanzaría usted a llevar esta difícil nave?

—Amigo Raúl, este año quizás no, motivos creo que tengo, porque estoy en un asunto de negocios, entonces mi parte económica no está en condiciones de ayudarme y el tiempo disponible es también muy importante para ser presidente del Almansa.

—¿Se puede decir rotundamente que no será presidente?

Hubo unos segundos de silencio, se quedó pensativo y dijo:

—A un 90 por ciento sí, rotundamente que no, en este año.

—¿Cómo ve el futuro del Almansa?

—Bueno, pues está mal, no vamos a decir que está bien, pero mirando con perspectivas de todo lo que hay por clubs de Tercera División que arrastran mayor déficit, y como aquí el aficionado está dispuesto a apoyar, pienso que se puede solucionar.

—¿Le preocupan esos dos millones y medio que se dicen debe el club?

—Por supuesto que me preocupan, y no sólo esos dos millones y medio, si no que hay rumores para todos los gustos en los que se habla de más cantidad. Es un tema muy importante y necesario de esclarecer cómo conocer la déuda real del club.

—¿Teniendo en cuenta la desilusión de los aficionados por la mala campaña del equipo, no teme que no haya nadie y se pierda incluso la actual categoría?

— Pienso que no va a estar nada de fácil que haya una Junta directiva, pero por otro lado Almansa tiene la suficiente categoría, para evitar cualquier cosa de estas; estoy convencido de que saldrá una directiva, e incluso con pretensiones de ascender al equipo.

Estas fueron las palabras de uno de los hombres que más suenan en las últimas horas, para dirigir al club almanseño. Sus declaraciones parecen señalar que no será presidente, pero por otro lado ha dejado entrever ciertas posibilidades, e incluso sabemos que el que fue entrenador del Almansa, Luis Martínez "Luiche" ha mantenido conversaciones telefónicas con el señor Calatayud. ¿De qué hablaron? Lógicamente de fútbol.

Breves

EN LOS ENTRENAMIENTOS, DORFLINGER, PRIMERO PESE A NIETO

El piloto suizo Stefan Dorflinger, a los mandos de una Krauser, ha sido el más rápido en la segunda tanda de entrenamientos oficiales para el Gran Premio de Holanda de motociclismo, puntuable para el Campeonato del Mundo, a pesar del regreso de Angel Nieto a la cilindrada de 80 c.c. para restarle puntos.

Jorge Martínez "Aspar", con Derbi, no pudo imponerse al suizo y se tuvo que conformar con la segunda posición, a 77 centésimas de Dorflinger, que parece poco inquieto por la vuelta del campeón español a la cilindrada.

Angel Nieto, por su parte, sólo pudo obtener el cuarto mejor tiempo, por detrás de alemán federal Gernard Waible, y a 5 segundos y 78 centésimas del suizo.

LIBRE CIRCULACION PARA JUGADORES DEL MERCADO COMUN

Los futbolistas con nacionalidad de alguno de los países del Mercado Común, que hayan jugado cinco años consecutivos en otra de las naciones miembro de la Comunidad, tendrán el mismo status que los del país anfitrión.

Esta propuesta fue elevada por la Uefa por directivos de las quince federaciones miembros del Mercado Común, que, a excepción de la Federación Galesa, se reunieron aquí convocados por el organismo continental.

La Uefa elevó está propuesta a las autoridades deportivas de la Comunidad, que esperan tenerla plasmada en un documento oficial dentro de los próximos seis meses. Esta reglamentación se aplicará a los jugadores que se hayan inscrito como extranjeros a partir del 1 de julio de 1984.

WIMBLEDON: MCENROE, A LA TERCERA ELIMINATORIA

John McEnroe, cabeza de serie número uno, se ha clasificado para la tercera eliminatoria del torneo de Wimbledon, al vencer al nigeriano Nduka Odizo por 7-6 (7-1), 6-1 y 7-6 (7-1), en la quinta jornada.

En la categoría femenina, la tenista argentina Gabriela Sabatini se ha impuesto a la norteamericana Camille Benjamín por 6-3 y 6-4.

GORDILLO ALMORZO CON MENDOZA

Rafael Gordillo, centrocampista internacional del Betis, almorzó hoy en Madrid con el presidente del Real Madrid, Ramón Mendoza, y el gerente del club, Manuel Fernández Trigo, para tratar de su posible incorporación al club madrileño.

Las conversaciones continuarán probablemente durante el fin de semana, aunque Efe pudo saber que las posturas están bastante cercanas por lo que el acuerdo para el fichaje del jugador parece inminente.

NO HAY ACUERDO ENTRE EL REAL MADRID Y SANTILLANA

El Real Madrid y Carlos Alonso "Santillana" no han llegado a un acuerdo económico para la renovación del contrato del jugador por una temporada.

Santillana pide un ligero aumento en la ficha, apenas lo que ha subido el coste de la vida, mientras que el club pretende que renueve por la misma cantidad que cobraba el año pasado.

El que sí ha renovado y por cuatro años es Miguel González "Michel", con el que no ha existido problema alguno.

MUEBLES PALACIOS
En mobiliario no convertible y juvenil...
¡¡QUEMAMOS LOS PRECIOS!!

RECUERDE: VIAJAR CON VIAJES ESPAÑA ES VIAJAR CON VENTAJAS
viajes españa sa
Paseo de la Libertad, 9
Telf. 21 47 62 (3 líneas)
Telex 29654
* * *
Dionisio Guardiola, 43
Telf. 23 88 51 ALBACETE

PUB AMERICA
* * *
Dirección: D. CARLOS - Telf. 21 43 22

M.C.D.2022

Hace 50 años murió Carlos Gardel (y III)

Desapareció en el momento más brillante de su carrera

Por Irene Caballero

Carlos Gardel en una escena de la película "Tango Bar" con la actriz Rosita Moreno.

Carlos Gardel había planeado realizar una gran gira por Hispanoamérica, durante el mes de junio de 1935. Acababa de rodar "Tango bar", la que sería su última película, al lado de la actriz Rosita Moreno, y que se estrenó en Buenos Aires, poco después de fallecer el cantante. En verdad, 1935 había comenzado con muy "buen pie" para Gardel. Tenía actuaciones previstas en Europa y en América, dos viajes proyectados a Nueva York para concretar los detalles de dos largometrajes que debía rodar después del verano, además de concluir la filmación de "Tango bar", en la que Carlos cantaba una jota titulada "Los ojos de la moza" y tener la temporada veraniega cubierta de galas.

Meses antes de emprender la gira del mes de junio, Gardel había revisado su testamento, escrito por él mismo en 1933, en el que legaba todos sus bienes a Bertha Gardel, su madre , y en el que aclaraba su nacimiento: "Nací en Toulouse, Francia, aunque me nacionalicé argentino". Los muchos pasaportes falseados que utilizó desde que se diera a conocer en el mundo del espectáculo, precisaban esa aclaración, aunque ni siquiera sus mejores amigos supieron el motivo que empujo a Carlos, con cuarenta y tres años y una salud de hierro, a redactar sus últimas voluntades.

EL ACCIDENTE

Carlitos viajaba con sus guitarristas habituales, los que le acompañaban desde hacia cinco años, José María Aguilar y Riverol, cuando inició la gran gira. La primera ciudad que visitaron fue Bogotá. Allí cantó Gardel su último tango, "Tomo y obligo", el 23 de junio, a las diez y media de la noche, en la emisora "La voz de la Victoria".

Dos días después, el intérprete partió con su comitiva en vuelo hacia Costa Rica, pero el avión en que viajaban, un trimotor F-31 de la compañía Saco, pilotado por Ernesto Samper Mendoza, debía repostar en el aeródromo Olaya Herrera de Medellín, en Colombia. Llegaron a las tres menos cuarto de la tarde. A las cuatro y media el avión despegaría de nuevo.

—Todavía me parece verle con una cerveza en la mano y un sandwiche en la otra, recordaba su guitarrista Aguilar, uno de los pocos sobrevivientes de la tragedia.

Cuando el F-31 llegó a Medellín, alrededor de un millar de personas esperaban saludar al cantante, pedirle un autógrafo, verle de cerca. Gardel logró introducirse, con sus acompañantes, en el bar del aeródromo, en el que almorzó, mientras Samper, el piloto, revisaba el avión y llenaba sus depósitos de gasolina. Todo estaba en orden, aunque Gardel no podía evitar en su semblante un gesto de preocupación. Tenía pánico a los aeroplanos, el medio de transporte que más odiaba, pero al que tuvo que acostumbrarse por fuerza del trabajo.

El trimotor que conducía a Gardel a Costa Rica inició la maniobra de despegue con unos minutos de retraso, cerca de las cinco de la tarde. Otro avión, de una compañía alemana, también estaba a punto de emprender vuelo... no se sabe si fue un error del jefe de pista, que alzaba la bandera amarilla para dar pista al F-31, al tiempo que alzaba la roja para detener el trimotor alemán, pero inexplicablemente, ambos aviones se estrellaron uno contra otro, ante los ojos atónitos del millar de seguidores de Gardel, que vieron perecer a su ídolo carbonizado, a consecuencia de la explosión que siguió al choque. Murieron dieciséis personas.

¿HUBO UN TIROTEO?

Ernesto Samper Mendoza era uno de los pilotos más prestigiosos de Colombia. Nadie se explica, aún hoy, como pudo avalanzarse contra el trimotor alemán, muy visible. Pero con el accidente comenzaba el mito de Gardel, y fueron muchas las teorías que se hicieron públicas en torno a este suceso, que durante días acaparó las primeras páginas de los diarios argentinos, y puso de luto al mundo del espectáculo de América y Europa. El sensacionalismo aumentó cuando, exhumado el cadáver del cantante, se descubrió que tenía una bala alojada en el costado derecho de su torax. A raíz de la exhumación se dijo que la causa del accidente había sido un tiroteo, aunque pocos se atrevían a apuntar quién fue el autor de los disparos, y el arma tampoco apareció nunca entre los restos de los aviones.

Se publicó que Samper, había "cargado" a Gardel, llamándole "gallina", por el miedo que el artista sentía a volar; que la comitiva de Gardel iba en avanzado estado de embriaguez, y así se le disparó la pistola al cantante, hiriendo mortalmente al piloto; que la causa fue una rivalidad pasional entre Gardel y Samper, por culpa de una mujer; que el avión estaba sobrecargado de peso y no pudo remontar el vuelo, estrellándose contra el aeroplano alemán... Más: que el accidente se produjo por esto o por aquello, pero que Gardel fue uno de los sobrevivientes de la tragedia. Incluso se rumoreó que el popular intérprete vivía escondido en un bosque colombiano, cercano a Medellín, desfigurado, sin mandíbula inferior, sin naríz, sin manos, y hasta surgieron numerosos "hijos naturales" del cantante, que afirmaban recibir dinero, regularmente, de Gardel. Ninguno pudo probar esa supuesta paternidad.

Lo que nadie discute es que Gardel desapareció en el momento más brillante de su carrera, cuando Hollywood comenzaba a ser la "meca del cine", y Europa le había abierto sus puertas al tango y las zambas gardelianas. Escribió un crítico bonarense amigo personal del intérprete, que "Carlitos murió en el momento justo para convertirse en un mito. Ahora tendremos el recuerdo de su voz y la imagen de su permanente sonrisa".—(Colpisa).

COMIENZAN LAS VACACIONES

Cerca de un millón de personas abandonarán Madrid el fin de semana

MADRID. (Otr/Press).—Durante el próximo fin de semana abandonarán Madrid una cuarta parte de los habitantes de la ciudad, en 250.800 vehículos, según previsiones de la Dirección General de Tráfico.

La circulación se prevé más fluida en este "éxodo", ya que se producirá de una forma escalonada en tres días. De todas formas, la Dirección General ha previsto una serie de medidas en previsión de que se presenten problemas en el tráfico.

Las carreteras más conflictivas serán probablemente, informa la Dirección General, la Nacional IV (Andalucía) y la Nacional VI (La Coruña).

Respecto de la primera, se esperan puntos conflictivos en el kilómetro 40, en el puente sobre el Río Jarama, y en la travesía de Aranjuez. Por ello, es posible que se efectúan desvíos por Añover del Tajo para los vehículos que circulen en sentido contrario a la corriente principal. Asimismo, se recomiendan como itinerarios alternativos la carretera M-301 desde Villaverde a San Martín de la Vega. Para aquellos que se dirijan a Levante, se recomienda la Nacional 301, aunque se informa que el estado del firme en la provincia de Toledo no es muy bueno.

Por lo que respecta a la Nacional VI, se prevén retenciones principalmente el sábado día 29 y el domingo 30 en Aravaca. Se establecerá un cuarto carril de salida a las 9 horas de ambos días desde el Arco de Triunfo hasta Torrelodones. Los automovilistas que lo tomen no podrán abandonarlo hasta llegar a dicha localidad. El día 30, por último, se establecerá el cuarto carril de entrada a Madrid desde las Rozas hasta Puerta de Hierro.

Por otro lado, también se han establecido diversos desvíos y previsiones en las Nacionales II (Barcelona), III (Valencia), y V (Extremadura). Se recuerda asimismo que el teléfono de información sobre carreteras establecido por la Dirección General de Tráfico es el (91)-742 12 13.

M.C.D.2022

ANUNCIOS POR PALABRAS

CLASIFICADOS POR SECCIONES

GUIA DE ORIENTACION
CADA PALABRA, 20 PTS.
(Bolsa de trabajo, Agentes de la Propiedad Inmobiliaria, Agencias Venta Vehículos Ocasión y Centros de Enseñanza, 10 Pts. cada palabra)

GASTRONOMIA

HOSTALES

● **HOSTAL LA VENTA** Restaurante, bar, cafetería. Carretera de Jaén, km. 15. Telf. 23 91 87.

● **HOSTAL MOLINA.** Para bien comer aquí ha de ser. LA RODA.

● **VENTA "EL TIO CHAPE"**, Carretera Madrid-Alicante, Km. 182. SAN CLEMENTE (Cuenca).

MESONES

● **MESON LA CASA DEL LABRADOR.** Especialidad "Cochinillo a la parrilla". Telf. 27 30 43. AGUASNUEVAS.

● **LOS PUCHEROS.** Mesón. Dionisio Guardiola, 3 Albacete.

● **MESON LAS TAPAS.** Especialidad cocina casera. Batalla Salado, 11. Telf. 22 78 07.

● **MESON OLGA.** Comida casera. Francisco Pizarro, 1. Telf. 23 84 05. Albacete.

● **MESON CHAPARRAL.** Especialidad en meriendas. Tapas variadas. Corredera, 17. **Villarrobledo**.

● **MESON EL LABRADOR.** Selecta cocina, tapas variadas. Tejares, 2. Telf. 21 99 39. ALBACETE.

● **MESON LOS BESTIAS.** Callos, hamburguesas, codornices, plancha. Pedro Coca, 11. ALBACETE

● **EL CANDIL.** Tus vinos, tus amigos. Gran Barbacoa. Gaona, 18.

● **MESON OLIVARES.** Gracias por su visita. Batalla Salado, 2. Telf. 22 96 65. ALBACETE.

● **MESON EL PATIO**. Especialidad en tapas de cocina. Marqués de Villores, 45.

● **LA TABERNA.** Selecta cocina en un ambiente acogedor. Av. España, 9. ALBACETE.

● **MESON EL VOLANTE** y Discoteca SUNNY. Salón de bodas. Chinchilla. Teléfono 26 00 59.

● **MESON CASA JULIO.** Restaurante. Cocina manchega, menú diario, aperitivos variados. San Antonio, 5.

RESTAURANTES

● **RESTAURANTE ANTOLIN.** Especialidad cocina manchega, carne brasa. MINAYA (junto gasolinera).

● **DON GIL RESTAURANTE.** Ambiente selecto y esmerada cocina. Baños, 2 (Villacerrada) Telf. 23 97 87. ALBACETE

● **RESTAURANTE CAFETERIA GRAN HOTEL.** Excelentes desayunos, comidas, banquetes. Telf. 21 37 87. ALBACETE.

● **RESTAURANTE MERENDERO "LAS ARENAS".** Salones para bodas, comuniones. Amplio aparcamiento. Telf. 22 72 28.

● **RESTAURANTE CAFETERIA ESTACION DE AUTOBUSES**, donde comer fuera de casa no es un lujo. Telf. 21 06 60.

● **RESTAURANTE LA PARRILA.** La marisquería de Albacete. Ambiente selecto. Gaona, 18.

● **RESTAURANTE CHINO KWEI FEI.** Un placer oriental. O. Cuartero, 13. Reservas. Telf. 23 16 27.

● **RESTARUANTE "GRAN TEIDE".** Especialidad en cocina manchega. Tinte, 8. Albacete.

● **RESTAURANTE INTERNACIONAL.** Cafetería-Restaurante. Comer bien. Bodas, banquetes y reuniones.

● **RESTAURANTE "EL COCINERO".** Cura, 5 (frente Catedral). Telf. 23 01 21.

● **CAFETERIA RESTAURANTE SURCO.** Reuniones. Empresa, banquetes. Su restaurante. Telf. 23 16 52.

● **RESTAURANTE NUESTRO BAR.** Típico rincón manchego. Alcalde Conangla, 102. Albacete.

● **EN MADRIGUERAS.** Visite Bar Restaurante LOS PATOS. Especialidad en tapas y comidas caseras.

● **LOS MOLINOS.** Marqués de Villores, 10. ALBACETE/

● **HOSTAL FLORIDA.** Los especialistas en banquetes de boda, Ibáñez Ibero, 14. Telf. 22 70 58. ALBACETE.

● **RESTAURANTE GRAN RUTA.** Especialidad jamón al horno, pierna cabrito, chuletón Avila. Chinchilla

● **CHURRASCO.** Especialidad en carnes a la brasa. Paseo de la Cuba.

● **RINCON GALLEGO.** Especialidad mariscos, pescados. Plaza San José, 4. Albacete.

● **RESTAURANTE FUENTE LAS RANAS.** Gastronomía casera. Reserve su mesa. Telf. 21 16 42. ALBACETE.

● **RESTAURANTE CRUZNY.** Comidas económicas y aperitivos variados. Simón Abril, 4.

● **EN MADRIGUERAS.** Visite Bar Restaurante Los Patos. Especialidad en tapas y comidas caseras.

● **HOSTAL LA TOBARREÑA.** Restaurante . Confortables habitaciones. Avda. Guadalhorce, 73. Telf. 30 01 20. HELLIN.

CHOCOLATERIAS

● **CHOCOLATERIA "BUANA".** Desayunos y meriendas. Calle Boticarios, 3. Albacete.

● **YOHANA.** Chocolatería y churrería. Tetuán, 4. Telf. 23 80 56 . ALBACETE.

● **"NUEVA CHOCOLATERIA JURADO".** Meriendas. Desayunos. Encargos. San Antón, 4.

CHURRERIAS

● **CHURRERIA ULISES CAFE BAR.** Churros y tapas variadas. Cuenca, 1. ALBACETE.

● **CHURRERIA MARGARITA.** Exquisitos desayunos. Chocolate especial. Feria, 7. Teléfono 22 73 36.

BURGER

● **BOCATA QUICK.** Un burger, burger para todas las edades y ambientes, Gaona, 16.

● **BURGER LEMON.** Hamburguesas, perritos, sandwiches, platos combinados. Martínez de la Ossa, 1. Telf. 23 31 40.

● **BAR FRANKFURT "ACAPULCO".** Hamburguesas, frankfurt, bocadillos variados. Tapas cocina. Telf. 14 29 34.

● **BURGER SAL Y PIMIENTA.** Cocina selecta, aperitivos variados. Torres Quevedo, 36. ALBACETE.

● **BURGER** Acuario.

CAFETERIAS

● **CAFETERIA MIKONOR'S.** Tu lugar de reunión. Dionisio Guardiola, 26 (Esquina Ríos Rosas).

● **CAFETERIA JOPECA.** Aperitivos, mariscos, sandwiches, hamburguesas. Telf. 14 23 30. Villarrobledo.

● **CAFETERIA PASTELERIA "EL SOL".** Plaza de la Constitución , 6. Telf. 14 28 18. Villarrobledo.

● **CAFETERIA "TRIANA".** Tapas variadas. Octavio Cuartero, 36. Dirección: PACO.

● **CAFETERIA MERKAL 3.** Especialidad: canapés, anchoas, salmuera, montados, todo tipo desayunos y meriendas.

● **CAFETERIA GALAS.** Ambiente selecto. Desayunos, aperitivos. Marqués de Villores, 13. ALBACETE.

● **CALIFORNIA 22.** Ambiente selecto, tapas variadas, Marqués de Villores, 8. Telf. 22 72 98. ALBACETE.

● **CAFETERIA JUMA.** Ambiente joven y distinto. Baños, 4. Telf. 22 18 48. ALBACETE.

● **CAFETERIA ROTONDA.** Desayunos económicos. Plaza Gabriel Lodares (Pasaje).

● **CAFETERIA TOPAZ.** Ambiente diferente. Plaza Constitución, 18.

● **CAFETERIA POPEYE.** Doctor García Reyes. Albacete.

● **CAFETERIA DOLAR.** Música ambiental, ambiente selecto. DOLAR. Ríos Rosas, 70.

● **SNAK BAR BABALU.** Especialidad sandwichs. San Antonio, 33. ALBACETE.

● **HENNESSY**. Café bar. Desayunos y meriendas. Feria, 46. Telf. 23 12 59. ALBACETE.

● **CAFETERIA GARDEN'S.** María Marín, 69.

● **CAFETERIA GOFRES.** Ambiente selecto, joven. Tus reuniones, tu música. Salamanca, 17. ALBACETE.

● **CAFETERIA MIKE**
CAFETERIA MIKE
CAFETERA MIKE
Antonio Machado, 36. ALBACETE.

● **CAFETERIA NIZA.** Desayunos, meriendas, aperitivos selectos. Telf. 22 74 31.

● **CAFETERIA CASTILLA.** Gran selección tapas caseras. Pablo Medina, 2. ALBACETE.

● **CAFETERIA BACCARA.** Buen servicio. Ambiente selecto. Torres Quevedo, 1. Albacete.

● **CAFETERIA DANIEL.** Sonido ambiental, confort. Desayunos, meriendas. Rosario, 51. Telf. 23 89 03.

● **CAFETERIA "ATISAE".** Desayunos, meriendas. Precios económicos. Calle F. Telf. 22 07 97. Campollano.

● **CAFETERIA "TRIGO LIMPIO".** Desayunos, meriendas. Música ambiental. Telf. 23 86 80.

● **CAFETERIA KING'S.** Desayunos, meriendas, ambiente selecto. Plaza Catedral. Telf. 23 18 99.

● **LOS DADOS.** Ambiente de cordialidad. Joaquín Quijada, 50. Telf. 22 20 26.

● **CAFE LA ISLA**, tapas variadas. Café irlandés. Toda clase de helados. Venga a probar nuestra copa especial. Teléfono 23 96 67. Albacete.

● **CAFETERIA IRUÑA.** Abierto desde 5.30. Plaza Isabel II. Telf. 22 73 44. ALBACETE.

● **CAFETERIA** Chamonix.

● **CAFETERIA CONFITERIA "LA ESPAÑOLA".** Desayunos, meriendas. Encargos, 22 53 98. Tinte, 19. ALBACETE.

● **MILAN.** Cafetería.

● **MILAN.** Desayunos.

● **MILAN.** Cafetería.

● **MILAN.** Restaurante.

● **MILAN.** Aperitivos.

● **MILAN.** Menéndez Pidal, 6. Teléf. 22 30 26. ALBACETE.

● **CAFETERIA ASTON.** Ambiente selecto. Menéndez Pidal, 5. LA RODA.

● **CAFETERIA JOTA-DOS.** Café express. Plaza Mayor. LA RODA.

BARES

● **CAFE BAR LUXOR.** Especialidad: bocadillos. Frente a Sanatorio Rosario.

● **CABE BAR BONANZA.** Cabezas asadas, pollos. Regido por el fundador. Hermanos Pinzón, 16. ALBACETE/

● **BAR MANCHA.** Tapas variadas. Luis Vives, 51. ALBACETE/

● **CAFE BAR CERCU.** Nueva dirección. Aperitivos, tapas variadas. Luis BAdía. ALBACETE.

● **CAFE BAR LOS DADOS.** Ambiente selecto, tapas variadas. CHINCHILLA.

● **BAR CANTABRICO MARISQUERIA.** Marqués de Villores, 26. Telf. 22 20 03. Albacete.

● **MARISQUERIA BAR CONCHITA.** Mariscos al peso. Pulpo Feira. Pollos asados. Avda. España Tf. 22 96 87.

● **CAFE BAR PEQUEÑO TEIDE.** Tapas selectas. ambiente amigable. O. Cuartero, 87. ALBACETE.

● **GRAN MINI BAR CARRANZA.** Ambiente recreativo. Desayunos, meriendas económicas. Isaac Peral, 6.

● **BAR SINDICAL.** Café, cocina selecta, música ambiental, calefacción central. Telf. 45 00 48. ALBACETE.

● **CAFE BAR RAFA.** Calle Albarderos, s/n. Teléfono 22 45 16. ALBACETE.

● **CAFE BAR MARFIL.** Especialidad mariscos. Miguel L. Legazpi, 7. Telf. 23 41 94.

● **SIDRERIA BAR.** Especialidad en sidra y productos norteños, Tetuán, 17.

● **BAR EL RUEDO.** Arenal, 1. Telf. 22 61 30. ALBACETE.

● **BAR RISCOS.** Selecta cocina, comidas caseras. Francisco Pizarro, 51. ALBACETE.

● **BAR GOYA.** Aperitivos variados. Ramón y Cajal,10. LA RODA.

● **BAR RINCON DEL CAMIONERO.** Aperitivos, tapas variadas. C/ Velarde. ALBACETE.

● **CAFETERIA SANTOS.** Ambiente selecto. Variedad postres, helados, tartas. Santiago Rusiñol, 15.

● **MARISQUERIA "EL AGÜELO".** Marisco, salmón ahumado, cocina casera. Dr. Ferrán, 1.

● **BAR LOS MANCHEGOS.** Especialidad tapas y aperitivos. Pedro Lamata.

● **CAFE BAR SUCURSAL. EL FILO.** Ríos Rosas. Teléfono 23 12 48.

● **BAR FILO DE LA NAVAJA.** Pedro Martínez Gutiérrez, 15. Telf. 22 75 29.

● **CAFE BAR VILLACERRADA.** Especialidad en desayunos y tapas variadas. Frente Mercado Villacerrada.

● **BAR LOS ROSALES.** Selecta cocina. Excelente café. Alcalde Martínez de la Osa, 1.

● **SU MARISQUERIA BRASILIA.** Dirección Eloy, Dionisio Guardiola, 40.

● **BAR EL PUENTE.** Especialidad en callos y mariscos.

● **CAFE BAR** Ven y Ven.

● **CAFE BAR GUBER.** Gabriel Ciscar, 29 (junto Diario Albacete).

● **BAR EL RUEDO.** (Frente escuelas). Especialidad pollos asados. Tapas variadas. TARAZONA (Albacete).

● **CAFE BAR "EL REJOJ".** San Francisco, 10, Albacete.

● **CAFE BAR LAS VEGAS.** Café, aperitivos, Feria 18. Telf. 22 44 48.

● **BAR TROPICAL.** Aperitivos, meriendas. Servicio esmerado. Feria, 3. Teléfono 22 16 96.

● **CAFE BAR MONTERREY.** Desayunos, comidas, aperitivos. Méndez Núñez, 5. ALBACETE.

● **CAFE BAR "NOA NOA".** Selecta cocina en tapas y meriendas.

● **CAFE BAR AUTOMECANICA.** Paseo de la Cuba, 21.

● **CAFE BAR IDEAL.** Hamgurguesería, desayunos y meriendas. Rosario, 20. Telf. 22 25 50. ALBACETE.

● **"BAR LOS CORZOS".** Desde las 6 de la mañana. MENENDEZ PIDAL 47 22 78 30".

● **"BAR EL CANAL".** Tapas variadas y aperitivos. Tarragona 14. 22 92 55.

● **BAR EL CRUCE.** Abierto desde las 6.30 de la mañana. TARAZONA DE LA MANCHA.

● **BAR POLIGONO.** Selecta cocina. Excelente café, José Isbert, 7. Telf.21 41 48.

● **CAFE BAR "MILAN".** Tapas variadas. Pasajes la Estrella, 1. Villarrobledo.

● **BAR RESTAURANTE "ALHAMBRA".** Comida casera y tapas. Ramón y Cajal, 23. **Villarrobledo**.

● **CAFE BAR TALGO.** Cocina selecta. Tapas variadas. San Bernardo. 13. Telf. 14 00 07. **Villarrobledo**.

● **CAFE BAR LOS JUANES.** Octavio Cuartero, 50. Telf. 23 44 42. Albacete.

● **CAFE BAR ENCINA.** Especialidad, forro, rabos fritos. Ntra Sra. Cubas. 9.

● **CAFE BAR LOS GONZALOS.** Gran variedad aperitivos y en barra. Hellín, 25.

● **CAFE BAR "RAFA".** Especialidad, cochinillo Avila. Albarderos (Edificios Villacerrada). ALBACETE.

● **CAFE-BAR PARRIS'S.** San Agustín, 8 (Pasaje). Telf. 21 83 58. Albacete.

● **BAR LA FALLA.** Especialidad en cocina manchega. Blasco Ibáñez, 43.

● **BAR LOS ARCOS.** Aperitivos, platos combinados, selecta cocina. Plaza San José. ALBACETE.

● **CAFE-BAR ALBERTO'S.** Excelente Café Exprés. Esquina Torres Quevedo-María Marín. ALBACETE.

● **BAR TRES CARABELAS.** Bravas, calamares, aperitivos, comidas, ajo mataero. Telf. 23 16 19.

● **HOGAR SANTA MARTA.** Gran variedad aperitivos. Salamanca, 15. ALBACETE.

● **CAFE BAR MUÑOZ.** Cocina selecta, tapas variadas. Arquitecto Valdelvira, 6. Telf. 23 57 02. ALBACETE.

● **BAR LOS GONZALEZ**. Aperitivos, variados. Selecta cocina, Peréz Pastor.

● **BAR JAULA.** Excelentes carajillos. Ctra. Jaén, s/n. Telf. 22 78 33.

● **BAR TANGA.** Especialidad en meriendas y aperitivos variados. C/ Pedro Coca.

● **CAFETERIA LAGOS** un servicio distinguido. Dionisio Guardiola, 30.

● **CAFES CABALLO BLANCO.** Una tradición familiar, Melchor de Macanaz, 7. Tf. 22 05 93.

● **CAFE BAR LA RIVIERA**, Selecta cocina. Aperitivos variados. Donantes de Sangre, 29.

● **BAR MORENETE.** Gran variedad de Tapas, Terrero, 80. LA RODA.

CERVECERIAS

● **CERVERIA CAN CAN.** Buen ambiente, excelente cerveza, tapas variadas. Torres Quevedo, 3. ALBACETE.

● **CERVECERIA MARISQUERIA "CRUZ BLANCA".** C. Gaona (Pasaje) ALBACETE.

PUBS

● **EL MONO DESNUDO.** Disco Pub. Dionisio Guardiola, 2.

● **GOLDEN VILLAGE** Pub. Dionisio Guardiola, 2. Telf. 22 70 61. Albacete.

● **CAFE LA LUNA** y su buena música. Concepción, 28. Albacete.

● **"PACTA CON CRACK.** Crack tu música. Crack tu gente. Crack tus copas".

● **OXFORD BAR.** Teodoro Camino, 10 (Pasaje). Telf. 21 15 34. Albacete.

● **XANDRO'S** Pub Disco. Villarrobledo.

● **NIDO DE ARTE.** Café Concierto. Nueva, 3. Telf. 2 | 40 48.

● **TATI BAR.** Copas, animación, ambiente distinto. El bar que tiene... eso.

● **PICADILLY PUB.** Ambiente selecto. Parejas. Vuestro sitio de moda. Tetuán, 4.

● **CASABLANCA** Pub. Concepción, 44. Una buena razón para llegar tarde a casa.

● **MAMBO-HI-FI** para todos los amigos. Alfonso XIII, n.º 13.

● **PUB EROS.** Ambiente selecto, buena música. A. Valdelvira, 65. Telf. 22 00 70.

● **PUB COTE.** Ambiente selecto. Especialidad café irlandés. Te esperamos. Rosario, 38.

● **PUB DISCOTECA "LA PALOMA".** Buen ambiente juvenil. Villanueva, 64. TARAZONA (Albacete).

● **PUB YUKA.** Local climatizado, música ambiental. Madres, 6. VILLARROBLEDO.

● **PUB TIERRA.** Hamburguesas, buen ambiente. Bermudea, 10. TARAZONA.

● **DISCO-PUB INDALO.** Cervecería.

● **SE TRASPASA PUB BECQUER.** Informa: Agencia Inmobiliaria Crespo. Plaza Catedral, 2.

● **DISCO PUB ADHES**, para la juventud de hoy y los viejos del mañana, tu música. LA RODA.

● **PUB SKORPIOS.** Ambiente distinguido y único. Dionisio Guardiola, 7. Telf. 22 72 05. ALBACETE.

● **PUB HOLIDAY.** Música, ambiente selecto. Sandwich, hamburguesas, canapés. Francisco Pizarro, 60.

● **PUB AINOA.** Satisfacción garantizada. Ramón y Cajal, 12. LA RODA.

● **PUB INDALO.** Un sitio nuevo y diferente.

TOP LESS

● **TOP LESS "LEWIS".** Ambiente selecto. Atendido por bellísimas señoritas. Mayor 34.

DISCOTECAS

● **DISCOTECA EXAGONO.** Próximo sorteo coche Panda. Te esperamos. MINAYA

● **SALA DE FIESTAS CASTILLA PARK.** Atracciones. Telf. 44 04 13. LA RODA.

AUDIOVISUALES

VIDEO

● **VIDEO CLUB DOCAR.** Artículos regalo, electrodomésticos. San Julián, 2. Albacete.

● **PICSON.** Imagen y sonido. Vídeo, Astronomía, Fotografía, Televisión, Alta Fidelidad.

● **ESPECOMIC-2000.** Primera tienda especializada en comic. Pérez Galdós, 62. 02003 ALBACETE.

● **"HERGUETA" VIDEO CLUB.** Reparación electrodomésticos. Corredera, 6. Telf. 14 14 70. **Villarrobledo**.

● **VIDEO CLUB HOLLYWOOD.** Trabajamos los tres sistemas. Ríos Rosas, 21.

● **FOTORAMA VIDEO-CLUB.** Revelamos carrete color en 1 hora. Rosario, 3 (Capitol).

● **VIDEO CLUB MITHOS.** Trabajamos Beta, VHS. A. Machado, 33. ALBACETE.

● **CINETECA'S.** Clubs vídeo, super 8. Mayor, 29 - San Francisco, 7.

● **LA BOUTIQUE DEL SONIDO.** Vídeo Club. Torres Quevedo, 1. Beta-Vhs.

● **VIDEO CLUB, ELECTRODOMESTICOS.** Antonio Roca. Dionisio Guardiola, 61. Teléfono 22 95 56.

● **SAISA** Filmoteca Club. Alquiler vídeo películas. Estudio videográfico. Octavio Cuartero, 18. Telf. 22 34 69.

Guía Médica

ALBACETE

HOSPITALES

● **HOSPITAL GENERAL.** Francisco Javier de Moya, 17. Teléfono 22 38 54.

● **HOSPITAL ENFERMEDADES DEL TORAX** "Nuestra Señora de los Llanos", Avenida Vasco Núñez de Balboa s/n. Teléfono 21 43 39.

● **HOSPITAL PSIQUIATRICO**, Carretera de Barrax. Teléfono 22 28 50.

● **"Dirección Provincial del INSS** (Seguridad Social): Teléfonos: 21 75 61 y 21 75 00".

CENTROS DE ASISTENCIA

● **CONSULTORIO** ZONA PARQUE, Teléfono 22 25 59.

● **CONSULTORIO** ZONA ESTACION, Teléfono 21 59 11.

● **CONSULTORIO** ZONA FERIA, Teléfono 22 15 55.

● **CONSULTORIO** ZONA ESTACION, Teléfono 21 59 11.

● **CENTRO DE SALUD FERIA**, Teléfono 22 50 13.

● **CRUZ ROJA**. Calle San Antón. Teléfonos 21 90 50 y 21 90 12.

OTROS CENTROS MEDICOS

● **CENTROME**. Centro reconocimiento conductores. Rosario, 28. Teléfono 23 54 93.

● **RAYOS LASER**. Representante. Telf. 22 09 93.

SANATORIOS

● **SANTA CRISTINA**. Pérez Galdós, 3. Teléfono, 22 33 00.

● **ROSARIO**. Rosario, 88. Teléfono 22 18 50.

● **HERMANAS MERCEDARIAS** de la Caridad. Av. Núñez de Balboa s/n. Teléfono 21 33 55.

● **CLINICA DEL DOLOR**. Magnetoterapia. Laserterapia. Teléfono 22 62 42.

● **CLINICA MEDICA, ATS 24 horas**. Analista. Digestivo. Callista. Ginecólogo. Muelle, 10. Teléfono 21 85 98. Urgencias.

● **DIAGNOSTICO** y orientación terapéutica. Miguel Legazpi, 4. Teléfono 22 26 17.

● **LASERTERAPIA**. Paseo Libertad, 15. Teléfono 23 80 05.

● **MINUSVALIDOS** físicos, recuperación. Jesús del Gran Poder, 1. Teléfono 22 47 04.

DENTISTAS

● **ODONTOLOGO** Rafael Pla. Martínez Villena, 17. Teléfono 23 78 23.

A.T.S.

● **ENFERMERIA DIPLOMADA**. Medicina y Cirugía menor. Gustavo. Feria, 81. Albacete.

● **CERMECO**. Centro Reconocimiento Médico Conductor. Octavio Cuartero, 23, (esquina Rosario). ALBACETE.

URGENCIAS

● **ALERTA MEDICA NOCTURNA**. Teléfono 21 14 96. Asóciese por 350 pesetas, familia al mes.

ORTOPEDIA

● **ORTOPEDIA PIÑA**. Prótesis y Ortesis. Segovia, 16 y Carcelén, 16. Teléfono 22 90 52.

LA RODA

● **SEGURIDA SOCIAL**. Teléfono 44 00 55.

● **CASA DE SOCORRO**. Teléfono 44 13 28.

● **CRUZ ROJA**. Teléfono 44 05 64.

ALMANSA

● **CENTRO DE HIGIENE RURAL**. Calle San Juan s/n. Teléfono 34 15 50.

● **SEGURIDAD SOCIAL**. Teléfono 34 19 80.

● **CASA DE SOCORRO**. Teléfono 34 19 80.

VILLARROBLEDO

● **CENTRO DE HIGIENE**. Cruz Verde, 4. Teléfono 14 02 32.

● **CASA DE SOCORRO**. Teléfono 14 05 43.

HELLIN

● **SEGURIDAD SOCIAL**. Teléfono 30 03 63.

● **CASA DE SOCORRO** Teléfono 30 01 33.

Oportunidades

FINCAS

● **VENDO PISO** Parque Lineal. Salón, cinco habitaciones exteriores, dos baños, aseo, calefacción y agua central. Muchas mejoras. Telf. 21 95 87.

● **VENDO** piso ático céntrico facilidades. Teléfono 21 74 97.

● **VENDO PISO** zona Parque 5 habitaciones, plaza garaje. Teléfono 22 98 18.

● **VENDO PARCELA** con piscina. 21 51 09.

● **VENDO PISO** todo exterior con vistas Altozano. Plaza garaje. Posible financiación 20 años. Telf. 21 63 90.

● **VENDO ATICO** zona Parque recreo, piscina, agua, calefacción central 23 38 75 de 3 a 6.

ALQUILER

● **ALQUILO PISO** amueblado económico 23 36 04.

● **ALQUILO LOCALES** entreplanta Simago. Tlf. 22 85 90.

● **ALQUILO PISO** amueblado frente Parque Lineal. 21 50 40.

● **TORREVIEJA**. Alquilo pisos. Tf. 965-71 18 44.

● **ALQUILO PISO** amueblado. Razón Teléfono 22 01 08.

GASTRONOMIA

● **CAFE BAR ACAPULCO.** Tapas variadas. Teruel, 29.

● **SE TRASPASA** tienda comestibles, droguería. Buen sitio, buena clientela. Teléfono 23 20 56 - 23 47 32.

● **SE TRASPASA CARNICERIA RENTABLE** mejor zona de Albacete. Teléfono 23 23 77.

● **TRASPASO CERVECERIA "DON BORG"**, razón en propio establecimiento, C/ Tinte n.º 31.

● **SE TRASPASA** Café Ven y Ven P.º S. Abril, 24 Esquina Arquitecto Valdelvira. Teléfono 23 20 09.

BOLSA DE TRABAJO

● **SE OFRECE:** Señora de compañía, para atender niños o personas de edad. 22 86 08.

● **OFRECEMOS** Artículo en exclusiva a persona dedicada Auto-venta. Llamar mañanas al (93) 347.39.25 de Barcelona. Sra. Elena.

ASESORIAS

anmartín
asesores

VARIOS

● **TOLDOS Y CAPOTAS MARIN.** ¡No deje que el calor le sorprenda! Instale su toldo o capota de la más amplia gama. Roa Erostarbe, 8. Teléfono 21 53 84. Albacete. Consúltenos.

● **RECREATIVOS ALTOZANO, S. L.** Instalación de todo tipo de máquinas automáticas, futbolines, billares, etc. Tenemos las mejores condiciones. Consúltenos. C/ Gaona N.º 14. Teléfono 21 34 01. Sólo mañanas.

● **SE PRECISAN** Cotos de caza también compramos fincas para nuestros clientes MOLEUROPLAS C/ Lepanto 344 bajo Int Barcelona. Telf. 93-347 39 25.

M.C.D.2022

Retransmitido por Tve.

Von Karajan dirige a Mozart en El Vaticano

ROMA (Colpisa, por Santiago Ardanza).—Von Karajan en San Pedro, acontecimiento del año.

"Maestro acaba de llegar, no quiere verse con nadie, estará muy ocupado en los próximos días, debe prepararse para el concierto del sábado, el viernes tendrá lugar la prueba general, pero por favor nada de periodistas..." Me responde Peter Gelb, organizador del acontecimiento y director del sector televisivo de la "Columbia".

La llegada del "maestro" constituye toda una excepción porque Von Karajan había roto con Italia y durante quince años jamás ha querido volver a dirigir en territorio italiano. La excepción la ha hecho para el Papa. Pero en Italia entera ha estallado la fiebre de la caza al billete para el sábado a las seis de la tarde, para asistir personalmente al "acontecimiento musical de año", como lo llama toda la prensa italiana. A pesar de que será retransmitido por Mundovisión y bajo la dirección artística de las imágenes de Franco Zeffirelli, que será otro acontecimiento artístico de primer orden.

Los maestros y profesores de la Orquesta "Wiermner Philharmoniker", los conjuntos corales de Singverein y los solistas ya han llegado a Roma y hacen pruebas en la sala del Conservatorio de Santa Cecilia de la Vía de las Concializione. Los técnicos de la Tv. italiana y mejicana (los mejicanos corren con todos los gastos y han financiado toda la complicada operación), ya han hecho las primeras pruebas de sonido y luces en la Basílica de San Pedro. A través de la red de "Mundovisión" más de 180 cadenas de Tv. y 460 emisoras de radio pertenecientes a 110 países llevarán a más de 450 millones de telespectadores las imágenes y sonido de la Basílica de San Pedro. Después de pagados los gastos de producción, el resto se entregará para ayuda de las poblaciones del Sahel.

Si los valores artísticos del acontecimiento son de primera fila (los diez mil billetes se han agotado desde hace muchas semanas y no hay ministro europeo o personalidad política, cultural, o artística que no lo haya pedido con mucha anticipación), también lo son los religiosos. No se trata de un simple concierto, sino de la entrada de la música de Mozart en el ámbito para el que fue compuesta, el litúrgico. Celebrará la Santa Misa Juan Pablo II con la asistencia de toda la Curia Romana. La "Misa de la Coronación" de Mozart no ha sido elegida en relación a la coronación del Papa sino por su dimensión mariana. Mozart la compuso para la coronación de la Virgen de María Plain, santuario cercano a Salisburgo, y allí fue interpretada por primera vez el 23 de marzo de 1979. El rito litúrgico que celebran los apóstoles Pedro y Pablo estará coloreado por la dimensión de la espiritualidad mariana, tan hondamente sentida por Juan Pablo II. La homilía del Papa podrá llegar según los organizadores a más de 480 millones de personas a través de la radio y la Tv.

"Perros de paja", próximo título para "Cine de medianoche"

El próximo 19 de julio Tve ofrecerá "Perros de paja" dentro del espacio "Cine de medianoche", que se emite los terceros viernes de cada mes. Es la tercera película "especial" que se incluye en este programa, tras "Deliverance" y "Si don Juan fuese mujer".

"Perros de paja" fue dirigida en 1971 por el norteamericano Sam Peckinpah, recientemente fallecido. En la elaboración del guión, basado en una novela de Gordon Williams, David Zelag Goodman colaboró con el propio Peckinpah. Para crear una historia en la que la violencia es la protagonista indiscutible. Dustin Hoffman, Susan George y Peter Vaugham son sus protagonistas.

LA VIOLENCIA DE UN PACIFICO

Un matemático va a pasar una temporada a un pueblecito inglés tras abandonar la Universidad por no querer tomar partido. Esto hace que su mujer le acuse de cobarde y pusilánime. Durante su estancia en el pueblo la esposa se dedica a provocar a varios hombres de la localidad, que terminan violándola. Hasta ese momento el profesor ha consentido toda suerte de burlas, pero cuando aparece en él la violencia no se detiene ante nada. (Otr/Press).

Becket, Fo, Joyce, Cocteau... protagonistas de una nueva serie de Tve

La segunda cadena de Televisión Española ofrecerá a lo largo del próximo año una serie de monólogos y obras en un acto originales de dramaturgos famosos. August Strindberg, Eugene O'Neill, George Bernard Shaw, James Joyce, Jean Cocteau, Ferend Molnar, Miguel Mihura o Darío Fo serán representados en este programa dedicado a piezas breves de teatro.

Televisión

PRIMERA CADENA

10.45 Carta de ajuste.
10.59 Apertura y presentación.
11.00 La bola de cristal.
12.55 Lotería.
13.05 Gente joven.
14.30 Las Cortes de España.
15.00 Telediario.
15.35 Lucky Luke.
16.05 Primera sesión.
"Príncipe y Mendigo" (The Prince and the pauper) 1977 (116'). Color.
Direción: Richard Fleischer.
Intérpretes: Oliver Reed, Raquel Welch, Mark Lester, Ernest Borgnine, George Scott, Charlton Heston, David Hemmings.
Offal Court, suburbio de Londres, en 1547 Tom Canty es un jovencito que vive en la mendicidad y de los pequeños robos que consigue cometer de cuando en cuando. Sus sueños de llegar a ser un príncipe de cuento de hadas son siempre hechos pedazos por la brutalidad de su padre, que le obliga a conseguir dinero para la familia. Sorprendido en un intento de robo Tom busca refugio de sus perseguidores en el mismísimo Palacio de Westminster, donde irrumpe en medio de la Corte de Enrique VIII; angustiado, el muchacho escapa de nuevo, ocultándose en unas de las chimeneas del palacio, precisamente en la de la habitación privada del Príncipe Edwar, heredero del Trono. El Príncipe acaba de entrar en la estancia a buscar un traje para un baile de disfraces, cuando entre una nube e hollín, Tom Canty se desploma en el hogar...
18.15 Los sabios
"Los Metales"
19.10 Minutos musicales.
19.30 "V".
20.30 De película.
"Argentina y su cine".
21.00 Telediario.
21.35 Informe semanal.

22.40 Sábado cine...
"Hablamos esta noche" (1982) 97'. Color.
Dirección: Pilar Miró.
Intérpretes: Víctor Valverde, Daniel Dicenta, Amparo Muñoz, Mercedes Sampietro, Alfredo Mayo, Amparo Soler Leal, Conrado San Martín, Vicente Cuesta, Francisco Merino.
Víctor Ibáñez es el ingeniero director de una de las centrales nucleares más importantes del país, en vísperas de ser inaugurada por el jefe del Estado. El encargado de la seguridad de las instalaciones, viejo amigo y colega de Ibáñez, advierte a éste que ha encontrado un importante resquebrajamiento —una quiebra geológica— en el asentamiento de la planta y que ésta peligra. Ibáñez con unos problemas familiares acuciantes —abandonado por su mujer, con un hijo homosexual y con una amante estúpida que también acabará marchándose— sabe lo que ahora se le echa encima: un terreno que se viene abajo. Su final.
00.30 Despedida y cierre.

SEGUNDA CADENA

16.15 Carta de ajuste.
16.29 Apertura y presentación
16.30 Estadio 2 (Edición Sábado).
18.00 Misa de la coronación (Mozart) desde El Vaticano.
Coro Capilla Sixtina del Vaticano.
Director: Herbert Von Karajan.
20.15 Candilejas.
21.15 La ventana electrónica.
"La torre de marfil" (The ebony tower).
23.10 Concierto 2.
00.40 Despedida y cierre.

Televisión Española se reserva el derecho de modificar los horarios previamente anunciados e introducir alteraciones en la programación prevista. Cualquier error que pueda apreciarse en esta programación es ajeno a LA TRIBUNA DE ALBACETE.

Carteleras

CAPITOL
Teléfono 21 84 44
Continua desde las 6.30
SENSACIONAL ESTRENO, de la película ganadora de 2 Oscars de Hollywood 1985. Una película para la historia del cine. Oriente y Occidente: El misterioso secreto de una mujer entre dos mundos enfrentados
PASAJE A LA INDIA
(Autorizada para todos los públicos)
Dame Peggy Ascroft, Alec Guinnes, Judy Davis y Art Malik.
(Pases: 6.30 y 9.30)

TEATRO CIRCO
Continua desde las 5.30
Programa doble
La difícil busca del primer empleo de forma divertida, real y llena de vida
«FUTURO IMPERFECTO»
Angel Alcázar, Nina Ferrer y Paula Molina
Pases: 5.30, y 9
Y la extraordinaria producción del famoso director Blake Edwars
"¿VICTOR O VICTORIA?"
Julie Andrews, James Garner y Robert Preston
Pases: 7 y 10.30. Mayores 16 años

GRAN HOTEL
Teléfono 21 36 40
CERRADO POR VACACIONES

PALAFOX
HOY. Lo más espectacular y fantástico que el cine ha producido...
SUPERGIRL
Con: Faye Dunaway, Peter O'Toole, Mia Farrow, Helen Sleter.
Pases: 5.30, 8 y 10.30
(Autorizada)
Atención: del 8 al 21 de julio, Primer ciclo de cine de terror

CERVANTES
Teléfono 21 84 53
Continúa desde las 5.45
Estreno de la divertida película
... COMO EL PERRO Y EL GATO
(No recomendada para menores de 14 años)
Bud Spencer Tomas Milian y Marc Lawrence
(Pases: 5.45, 7.30, 9.15 y 10.45)

CARRETAS
CERRADO

El dorado
COMPRO ORO
PLATA, JOYAS, MONEDAS,
PAGAMOS EL MAXIMO
Paseo de la Libertad, 9 - ALBACETE
El dorado

M.C.D.2022

MUSEOS Y MONUMENTOS HISTORICO-ARTISTICOS DE LA PROVINCIA

ALBACETE.— Museo Provincial. Secciones de Arqueología y Bellas Artes. Laborables de 10 a 14 y de 16 a 19 horas. Domingos, de 10 a 14. Lunes cerrado.

ALCARAZ.— Iglesia de la Santísima Trinidad. De 9 a 13 y de 16 a 21. Domingos de 9 a 14.

ALMANSA.— Castillo. De 10 a 14 y de 15 a 18 horas.

ALPERA.— Pinturas rupestres. Cueva de la Vieja. Consulta previa al Ayuntamiento.

CHINCHILLA.— Museo de cerámica. Sábados y domingos de 6 a 8 horas tarde. Consultando al Ayuntamiento, cualquier día y hora. Iglesia de «Santa María del Salvador». De 8,30 a 20.30.

FUENSANTA.— Santuario de Ntra. Señora de los Remedios. De 10 a 20 horas. Museo de antigüedades locales, domingos y festivos, a partir de las 12.

HELLIN.— Cueva de Minateda. Consulta previa al Ayuntamiento.

LA RODA.— Museo Antonio Martínez. Sábados de 12 a 2 mañana. Domingos, de 10 a 12. Avisando con 24 de antelación, cualquier día de la semana.

LETUR.— Iglesia parroquial. Monumento Nacional. Localidad de Interés Histórico-Artístico.

LEZUZA.— Iglesia de la Asunción. Monumento Nacional Histórico Artístico.

LIETOR.— Ermita de Nuestra Señora de Belén. Consulta previa en Parroquia.

PEÑAS DE SAN PEDRO.— Iglesia de Ntra. Sra. de la Esperanza. Laborables, de 17 a 20 horas. Sábados, 15.20 horas. Domingos y festivos, todo el día.

VILLAPALACIOS.— Iglesia Parroquial de San Sebastián. De 7 a 20 horas.

VILLARROBLEDO.— Iglesia de San Blas. De 19 a 21 horas. Días de precepto, de 11 a 13 y de 19 a 21 horas.

YESTE.— Iglesia de la Asunción (visita, consulta parroquia) Castillo (llaves Gasolinera y Ayuntamiento). Barrios del entorno al Castillo y la Iglesia.

BIBLIOTECAS

Archivo Histórico Provincial. Avenida de la Estación, 2, 6.ª planta. Edificio de la Dirección Provincial de Cultura. Teléfono 23 50 12, extensión 174. Mañanas, de 8 a 15 horas. Tardes, de 16 a 21 horas. Sábados, de 9 a 14 horas.

Biblioteca del Obispado. Calle Salamanca. Teléfono 21 22 78. De 10 a 14. Por las tardes, pedir consulta.

Biblioteca Pública del Estado (adultos). Calle Isaac Peral, 2. Teléfono 22 90 70. Mañanas, de 9.30 a 14 horas. Tardes, de 16 a 21 horas. Sábados, de 9 a 14 horas.

Biblioteca Municipal Infantil. (Parque de Abelardo Sánchez). Mañanas de 11 a 14; tardes, de 17 a 19 horas.

Biblioteca Municipal de Pozo Cañada. Mañanas de 12.30 a 14; tardes de 17.30 a 20.

Biblioteca Municipal Hermanos Falcó. Mañanas, 12.30 a 14 horas; tardes, 17.30 a 20.

Biblioteca Municipal Barrio del Hospital. (Parque Ramón Casas). Mañanas, 12.30 a 14 horas; tardes, 17.30 a 20.

Biblioteca Infantil. Avenida de la Estación, 2. Teléfono 23 50 12, extensión 128. Mañanas, de 12 a 14 horas. Tardes, de 17 a 20 horas. Sábados, de 10 a 13.30 horas.

Biblioteca de la Caja de Ahorros de Valencia. Calle Concepción, 11. Diariamente, excepto sábados y domingos, de 18 a 20 horas.

Bibliotecas de la Caja de Ahorros de Albacete en Madrigueras, Barrax, Higueruela, La Gineta, Pétrola, Ossa de Montiel, Liétor. Lunes a viernes, de 17 a 20.30 horas.

AUTOBUSES

HORARIOS Y DESTINOS

MAÑANAS

6.00, Cuenca por Sisante y Cuenca por Tarazona; 7.00, Valencia; 7.30, Murcia-Cartagena; 8.30, Hellín (Correo), Puente Génave; 9.00, Valencia; 10.00, Valencia; 10.30, Valencia; 11.15, Benidorm; 11.25, Madrid; 11.30, Puertollano, Madrid y Murcia-Cartagena; 12.00, Alicante, y Murcia-Cartagena; 12.30, Villarrobledo, Valdepeñas-Sevilla y Jaén; 13.00, Villamalea, Casasimarro, Hellín y Valencia; 13.30, Montealegre y Ontur; 13.45, Hellín, Caudete, Almansa y Valdeganga; 14.00, Casas de Lázaro, Alcalá del Júcar, Carcelén, Minglanilla (viernes, 18.30), Motilla del Palancar, Las Pedroñeras, Villarrobledo, Valencia, Munera, Balazote-Herrera, Aguasnuevas, El Salobral, El Bonillo (miércoles, jueves y sábados, 14.30).

TARDES

14.15, Molinicos; 14.30, La Gila; 15.00, Orcera, Paterna del Madera (viernes, 16.00), Socovos, Cuenca y Puente Génave; 16.00, Barcelona; 16.30, Valencia y Madrid; 17.00, Valencia, Tomelloso y Tébar; 17.30, Alicante; 17.45, Madrid y Bienservida; 18.00, Casas de Lázaro, Alcaraz-Peñascosa, El Picazo, Almansa (Alpera), Montealegre, Balazote-La Herrera, El Bonillo (lunes, martes y viernes), Valdeganga; 18.10, Ayna; 18.15, Jaén; 18.30, Carcelén, Villamalea, Quintanar del Rey, Villarrobledo, Hellín, Casas de Ves, Balsa de Ves (lunes y viernes), Caudete, Albatana y Valencia; 18.50, Madrid; 18.55, Benidorm; 19.00, Nava de Abajo, Playa de Gandía, Alicante y Madrid; 19.30, Villarrobledo.

NOCHES

00.45, Sevilla, Barcelona; 2.30, Madrid (sólo lunes); 3.30, Alicante (sábados); 4.30, Ciudad Real; 5.45, Toledo.

TRENES

DIRECCION LEVANTE-CATALUÑA

Expresos: Sevilla-Barcelona, 1.57-2.07; Madrid-Cartagena, 3.45-4.03; Madrid-Valencia, 4.00-4.19; Madrid-Alicante, 4.00-4.35; Málaga-Barcelona, 5.08-5.23. U.T. Albacete-Valencia, 7.20. Automotor Albacete-Murcia, 8.33. U. T. Alcázar-Valencia, 9.03-9.04. Intercity Madrid-Valencia, 9.59-10.01. Rápidos: Madrid-Alicante, 11.29-11.43. Madrid-Cartagena, 11.29-11.55. Sevilla-Málaga-Barcelona, 14.28-14.30. Intercity Madrid-Valencia, 14.44-14.46. Automotor Albacete-Murcia, 15.00. Talgos: Madrid-Alicante, 18.18-18.20; Madrid-Cartagena, 18.37-18.39; Intercity Madrid-Castellón, 19.14-19.16; U.T. Alcázar-Valencia, 20.06-20.09. Intercity Madrid-Valencia, 21.29-21.31. Expreso Granada-Almería-Badajoz-Barcelona, 23.48-0.04.

DIRECCION MADRID-ANDALUCIA

Expresos: Barcelona-Málaga, 0.51-1.06. Barcelona-Sevilla, 2.47-2.54. Alicante-Madrid, 2.23-3.18. Valencia-Madrid, 2.38-3.18; Cartagena-Madrid, 3.33-3.59; Barcelona-Almería-Badajoz-Granada, 6.58-7.10; Intercity Valencia-Madrid, 7.58-8.00. U.T. Valencia-Alcázar, 9.34-9.36. Rápidos: Cartagena-Madrid, 10.53-11.23; Alicante-Madrid, 11.03-11.23. Automotor, Murcia Albacete, 12.41. Rápido Barcelona-Sevilla-Málaga, 13.13-13.15. Intercity Castellón-Madrid, 13.50-13.52. Talgo Alicante-Madrid, 17.32-17.34. Intercity Valencia-Madrid, 18.25-18.27. Talgo Cartagena-Madrid, 18.30-18.32. U. T. Valencia-Alcázar, 19.28-19.29. Intercity Valencia-Madrid, 20.40-20.42. Automotor Murcia-Albacete, 20.56. U. T. Valencia-Albacete, 22.30.

Teléfonos de urgencia

ALBACETE

Parque de Bomberos	21 30 80
Policía Gubernativa	22 33 62
Policía Nacional	22 28 39
Policía Municipal	21 60 45
Guardia Civil	22 11 00-21 86 61
G. Civil de Tráfico	23 07 23
Casa de Socorro	21 62 62
Cruz Roja Ambulancia	21 90 12
Ambulatorio (Urgencias)	22 24 62
Hospital General	22 38 54
Estación de Ferrocarril	21 20 96
Estación de Autobuses	21 60 12
Telégrafos	22 20 00
O. Reclamación Precios	21 50 61
Protección Civil	22 34 00
Tele-Ruta (Madrid)	91-441 72 22

LA RODA

Policía Municipal	44 14 03
Guardia Civil	44 13 05
Bomberos	44 14 14
Casa de Socorro	44 13 28
Cruz Roja	44 05 64

HELLIN

Comisaría de Policía	30 15 16
Servicio Urgencia S. S.	30 03 63
Policía Municipal	30 00 00
Bomberos	30 00 80
Casa de Socorro	30 01 33
Cruz Roja	30 08 00

ALMANSA

Parada de Taxis	34 10 80
Bomberos	34 00 80
Hospital Ntra. Sra. Belén	34 19 80
Policía Municipal	34 01 00
Guardia Civil	34 00 96
Cruz Roja	34 11 90
Casa de Socorro	34 19 80

VILLARROBLEDO

Policía Municipal	14 04 00
Casa de Socorro	14 05 43
Comisaría	14 15 16
Guardia Civil	14 01 27
Bomberos	14 00 80

Paradas de Taxis

Plaza de Fátima	22 00 08
Avenida de España	22 30 06
Altozano	21 41 50
Estación Vieja	21 42 50
Estación Nueva	21 32 50

Sorteo de la ONCE

Número premiado ayer:

7.580

Calendario

SANTORAL

Ss. Pedro y Pablo, aps.; Marcelo y Anastasio, mrs.; Siro, Casio, obs.; Benita, Enma de Gurk, vgs.; María, madre de S. Marcos; Coca, abadesa.

LA HOJA DEL ALMANAQUE

Días transcurridos: 180.
Días hasta finalizar el año: 185.

EL SOL Y LA LUNA

El Sol sale a las 4.46 y se pondrá a las 19.49.
La Luna sale a las 15.35 y se pone a las 1.22.
Luna llena, el 2 en Capricornio.

FARMACIAS

PARA HOY: GIMENEZ SANCHEZ, Capitán Cortés, 23 (Carretera de Circunvalación), y LERMA, San Antonio de la Barquera, 2 Huerta Marzo (Junto a C/. Tejares).

MAÑANA: SAN AGUSTIN, Muelle, 7 (Frente a Clínica Médica) y SOTOS, Pérez Galdós, 57.

MOVIMIENTO DEMOGRAFICO

NACIMIENTOS

Marina Corredor Tébar, hija de Laureano y Juana.

Misericordia Arteseros Moreno, hija de Andrés y Encarnación.

María Jesús García Valdivieso, hija de Francisco y María Jesús.

José Luis Javega Martínez, hijo de Virginio y Encarnación.

Salvador Paterna García, hijo de Salvador y Josefa.

María Soledad Molina Martínez, hija de Juan José y Juana.

Raquel Bravo Marín, hija de Daniel y María Isabel.

EL TIEMPO

Casi dos litros de lluvia por metro cuadrado

A partir de las siete menos diez de la tarde de ayer comenzó a llover en la ciudad y hasta las diez se habían recogido 1'8 litros de agua por metro cuadrado. El cielo estaba totalmente cubierto y con tormenta. Las temperaturas bajaron hasta situarse en 28 y 16'4 de máxima y mínima respectivamente, mientras que el viento alcanzó una velocidad máxima de 36 kilómetros por hora. Durante toda la jornada, tan sólo hubo 6,50 horas de sol. La humedad relativa del aire a las ocho era del 47 por ciento.

ORGANISMOS OFICIALES

Gobierno Civil, teléfono 22 34 00; Diputación Provincial, 22 63 50; Ayuntamiento de Albacete, 23 88 00; Audiencia Territorial, 21 41 76; Caja de Recluta, 22 50 49; Base Aérea de Los Llanos, 22 34 50; Obispado, 21 44 78.

INDICATIVOS PARA CONFERENCIAS CON CASTILLA-LA MANCHA

Para comunicar telefónicamente con las restantes provincias de Castilla-La Mancha, deben marcarse los siguientes prefijos:

Cuenca	966
Ciudad Real	926
Toledo	925
Guadalajara	911

Para llamar Albacete desde otras provincias, el prefijo es el 967.

La Tribuna DE ALBACETE — DIARIO INDEPENDIENTE

Año II - Depósito Legal: AB-752-1984
DIRECTOR EN FUNCIONES: Luis Parreño Maldonado
Redacción y Talleres: Calle D, Núm. 1
(Polígono Industrial Campollano) Teléf. 21 30 97
Apartado: 369. Télex: 29614
EDITA: PUBALSA (Publicaciones de Albacete, S.A.)
Gerente: Francisco Javier Martínez Ortuño
Jefe de Publicidad: J. Antonio García González
Administración, suscripción y Publicidad: Concepción, 16. 1.º dcha. Tf. 21.01 21
Apartado: 369

PRECIOS DE SUSCRIPCION

Un mes	1.500	pesetas
Trimestre	4.500	pesetas
Semestre	9.000	pesetas
Un año	18.000	pesetas

Diríjase a nuestra Administración indicando forma de pago: Giro postal, transferencia, talón bancario o domiciliación bancaria.

SOLICITADO CONTROL DE O.J.D.

Solicite información al Apartado de Correos 12 021 de Madrid

unicef
Asociación UNICEF-España

M.C.D.2022

La Tribuna

El suceso del Tribunal

Por Emilio ROMERO

El protagonismo del Tribunal Constitucional está adquiriendo unas características muy superiores a lo que sucede en otros países que tienen estos Tribunales de garantías. La razón principal de toda esa expectación, en orden a las sentencias, no es otra que el escaso cuidado que ponen los partidos políticos en la interpretación de la Constitución. La segunda parte de todo esto es el régimen de preocupaciones, y hasta de presiones, a los que se ven sometidos los miembros del propio Tribunal. Los políticos han generado en la opinión pública un excesivo protagonismo en el Tribunal, y lo han convertido en una especie de Salomón. Alguien, en cierta ocasión, protestaba de que el Tribunal Constitucional fuera "una tercera Cámara", que es una institución que no aparece en la Constitución; pero lo están consiguiendo todos en común. Ahora se ha producido el polémico tema de la Lode. El Tribunal Constitucional ha dado una gran parte de razón al Gobierno socialista y se la ha quitado en algún punto. Hasta en una ocasión se pusieron de acuerdo el Gobierno y la Oposición en aquella célebre Ley Orgánica de armonización del proceso autonómico, y el Tribunal Constitucional les quitaba la razón a ambos en algunas cosas. ¿No sería más serio, o más riguroso que los Gobiernos hicieran mejor las leyes, de acuerdo con la Constitución, y la Oposición hiciera los recursos con la Constitución en la mano? El Tribunal Constitucional se está convirtiendo en un suceso que no es aconsejable para el normal funcionamiento democrático.—(Otr/Press).

***LA "CASA HORTELANA", ¿SEDE DE QUÉ?**.—Ninguna placa se ha puesto en la "Casa Hortelana" que deje constancia de que ahí estará ubicado el vicerrectorado y el Consejo Social de la Universidad. El alcalde dijo que se pondría para dejar constancia de que la Universidad existe. ¿Pero existe? La placa, desde luego, no está.*

Cierre de edición

Ee.Uu. no tomará represalias contra la "Cee"

Estados Unidos no tomará de momento ninguna represalia, tras la decisión de la Comunidad Económica Europea (Cee) de gravar más las importaciones de limones y nueces norteamericanas, dijeron fuentes oficiales.

Convocatoria de cinco minutos de paro por el asesinato del director de banco, en Valencia

Las Federaciones de Banca y Ahorro de Cc.Oo. y Ugt han convocado a un paro de cinco minutos el próximo lunes en este sector, por el asesinato, el pasado martes, del director de una sucursal bancaria de Valencia.

Enrique Víctor Ausejo fue asesinado de un tiro en la nuca por uno de los atracadores de esta sucursal cuando trataba de huir llevando a Víctor Ausejo como rehén.

Se prohibe sobrevolar a baja altura en las Tablas de Daimiel

Los aviones no podrán sobrevolar a baja altura las "Tablas de Daimiel" (Ciudad Real) ni el refugio nacional de caza de "Laguna de Fuentepiedra" de Málaga, según una orden de presidencia de Gobierno.

La disposición, publicada hoy en el Boletín Oficial del Estado incluye también la prohibición de sobrevolar la zona de Torrijos por debajo de los cinco mil pies por razones militares de entrenamiento de unidades aéreas.—(Efe).

Detenidas dos mujeres con 24 millones en droga, en Palma de Mallorca

Dos mujeres han sido detenidas en el aeropuerto de Sant Joan en Palma, cuando intentaban introducir en la isla 6 kilos de resina concentrada de haschís, según han informado a Efe fuente de la Guardia Civil.

Se trata de Josefa Rosa R. S. y Rafaela Petra S. R., procedentes de Sevilla, que llevaban cada una tres kilos de resina concentrada de haschís camuflados en el cuerpo mediante una faja elástica.

La droga valorada en 12 millones de pesetas, debido a su gran pureza y una vez adulterada podría alcanzar en el mercado negro un valor de 24 millones de pesetas.—(Efe).

LOS ULTIMOS FLASHES

Los espías en tiempos de paz en Estados Unidos podrán ser condenados a muerte por Cortes militares, según lo aprobado por la Cámara de Representantes.

* * *

El Parlamento federal alemán no excluyó hoy el posible empleo de agentes armados a bordo de los aviones de compañías aéreas civiles de este país, para garantizar la seguridad de los pasajeros frente a posibles secuestros o atentados terroristas.

* * *

Los trabajadores del diario deportivo "Dicen" mantienen su postura de huelga indefinida en demanda del abono de su salario del pasado mes de mayo.

* * *

El presidente Ronald Reagan sufrió una importante derrota al negarse el Comité de Asuntos Judiciales del Senado a aprobar el nombramiento de William Bradford Reynolds como "número tres" del Ministerio de Justicia.

* * *

El Premio Nobel soviético Andrei Sajarov, está gravemente enfermo en una clínica de Gorki, informa en Bonn el diario alemán sensacionalista "Bild", que dice haber recibido dos vídeos de Moscú que lo atestiguan.

* * *

A partir de ahora no se deberá autorizar a ningún conductor de transportes por carretera a conducir ininterrumpidamente durante más de cuatro horas como máximo sin hacer una pausa, después de la publicación en el "Boe" del convenio 153 de la Oit.

Chiribitas

Los altos cargos del Ministerio de Agricultura se han lanzado a las carreteras españolas para explicar qué es lo que ha afirmado España con la Cee, y qué montantes compensatorios y períodos de adaptación esperan.

* * *

Al fin y al cabo, y a la vista de la anunciada remodelación gubernamental, quizá sea la última oportunidad que tengan de pasear su cargo por la piel de toro.

* * *

Maraver, director general de la Política Alimentaria se presentó con 45 minutos de retraso a la rueda de prensa concertada en la Delegación de Agricultura. Que lo disculparamos. Pues no faltaba más...

* * *

En el edificio donde tiene instalada su sede el Partido Comunista debe vivir algún "demócrata de toda la vida" que se dedica a ponerles inconveniencias en la puerta.

* * *

El jefe de la comunidad de vecinos está abochornado porque esto pase en su edificio, pero no encuentra ninguna manera de acabar con ello.

* * *

Nosotros creíamos que todo el mundo sabía ya a estas alturas que los comunistas, sean de Ignacio Gallego, de Gerardo Iglesias o de Carrillo, no se comen a nadie.

* * *

Lo bueno que tuvo la tormenta de ayer es que nos dejó los coches bien limpicos, porque la última que hubo lo que llovió fue tierra y nos los dejó hechos un asquito.

* * *

Y a lo mejor, en el despacho ordinario, sólo hablaron del tiempo... del meteorológico, nos referimos, no del otro, que corre y no perdona.

* * *

Se nos echa encima octubre y sigue sin aparecer el decreto de creación de nuevos centros universitarios.

* * *

Las esperanzas parecen estar empezando a ceder. O cuando menos es ya segura la precipitación con que habrá de enfrentarse esta reivindicación eterna.

AUTOSERVICIOS
tandy
Para comprar a su gusto

M.C.D.2022