Año VIII - Nº 2.255
125 Ptas.
Controlado por ojd

La Tribuna de Ciudad Real

DIARIO INDEPENDIENTE

Viernes 24 Enero 1997

Las administraciones acometerán obras de urgencia en nuestras carreteras

La reparación de la red vial costará 1.500 millones tras las lluvias caídas

Las lluvias caídas en las últimas semanas han provocado serios daños en las carreteras de la provincia, lo que supondrán una fuerte inversión para su reparación, según datos obtenidos por la Junta, la Diputación Provincial y el Ministerio de Fomento.

Las estimaciones técnicas señalan que el Ministerio de Fomento invertirá en nuestras carreteras 250 millones de pesetas, la Diputación Provincial entre 750 y 1.000 millones y la Junta de Comunidades 274.

Entre las reparaciones más urgentes, destaca la de la Autovía de Andalucía; en la N-420', a la altura de Fuencaliente y en la N-430, de Puente de Retama a Puebla de Don Rodrigo.

(Pág. 3)

Varias carreteras de la provincia han resultado dañadas por las últimas lluvias caídas.

CIUDAD REAL

El PSOE presentó el Plan Director de Abastecimiento para la provincia

(Pág. 4)

CIUDAD REAL

La Comisión de Participación del Complejó quedó ayer constituída

(Pág. 6)

CIUDAD REAL

La carpa de Carnaval tampoco se ubicará en los terrenos de Renfe

(Pág. 7)

La Junta no subvencionará las obras del colector ni la remodelación del mercado

(Pág.5)

REGIÓN

ASAJA diseñará un convenio hidráulico para CLM

(Pág. 16)

Corral inauguró el "Año del Cardenal" y las fiestas patronales

Corral de Calatrava inauguró ayer el Año del Cardenal Monescillo al cumplirse el centario de su muerte y coincidiendo con las fiestas patronales del municipio en honor a Nuestra Señora de la Paz.

Al acto de homenaje asistieron, entre otras personalidades, el obispo prior, Rafael Torija de La Fuente; el presidente de la Diputación, Jesús Garrido, y el rector de la UCLM, Luis Arroyo.

(Pág. 13)

Un momento de los actos por el centenario del Cardenal. T. FERNÁNDEZ

Los cooperantes recibieron la Orden del Mérito Civil

Los féretros de los tres cooperantes españoles asesinados en Ruanda el sábado pasado fueron recibidos ayer en Madrid por el ministro de Asuntos Exteriores, Abel Matutes, quien exaltó su labor humanitaria y les impuso, a título póstumo, la Orden al Mérito Civil.

Los tres trabajadores de la ONG Médicos del Mundo, Manuel Madrazo, Flors Sirera y Luis Valtueña, murieron el día 18 en un ataque perpetrado por hutus.

Matutes explicó que la condecoración es «un homenaje a personas que, en el cumplimiento de su deber han ido mucho más allá de lo que es moralmente exigible a nadie, rebasando todos los límites, hasta la pérdida de sus propias vidas». «Quiero significar -prosiguió Matutes- nuestra gratitud, que extiendo a sus familias, a las que reitero mis condolencias, a Médicos del Mundo, así como a todas las ONG, misioneros españoles que a lo largo y a lo ancho del mundo están prestando una labor humanitaria en beneficio de la paz y de la dignidad de la persona».

(Pág. 19)

M.C.D.2022

HORARIO DE TRENES

(CADIZ / HUELVA) SEVILLA - (MALAGA) CORDOBA - PUERTOLLANO - CIUDAD REAL - MADRID

Info-Renfe 22 02 02	LANZ (1)	AVE	LANZ.	AVE	LANZ.	TALGO	LANZ.	LANZ.	AVE	LANZ (2 y 5)	TALGO	AVE (3)	LANZ (4)	TALGO (2)
MADRID	8´10	9´40	9,55	11´40	13´40	13,55	16,40	18,25	18´35	20,40	21,25	22´35	22´40	00,15
CIUDAD REAL	7´17	8´43	9´02	10´43	12,47	12,53	15,47	17,32	17´42	19,47	20,21	21´42	21´47	23,14
PUERTOLLANO	7´00	8´27	8´45	10´27	12´30	12,36	15´30	17,15	17´25	19,30	20,04	21´25	21´30	22´57
CORDOBA	AVE	7´43	AVE	9´43	AVE	11´47	AVE	AVE	16´43	AVE	19´15	20´43	AVE	22,09
SEVILLA	AVE	7´00	AVE	9´00	AVE	AVE	AVE	AVE	16,00	AVE	18´00	20´00	AVE	AVE
HUELVA	AVE	AVE	AVE	AVE	AVE	AVE	AVE	AVE	AVE	AVE	17´00	AVE	AVE	AVE
MALAGA	AVE	AVE	AVE	AVE	AVE	9´30	AVE	AVE	AVE	AVE	AVE	AVE	AVE	19´40
CADIZ	AVE	AVE	AVE	AVE	AVE	AVE	AVE	AVE	AVE	AVE	16´25	AVE	AVE	AVE

(1) Excepto domingos.
(2) Excepto sábados.
(3) Precios Lanzadera para Madrid - Ciudad Real - Puertollano, excepto sábados y domingos.
(4) Sólo sábados y domingos.
(5) No circula del 21 de julio al 31 de agosto

POR EL PRECIO DE UN ALQUILER,
PISOS A ESTRENAR, LLAVE EN MANO.
Sin entrada - Hipoteca hasta 25 años

Información facilitada por:
CEI Inmobiliaria
CIUDAD REAL: C/ María Cristina, 1 - 1º - Telf.: 25 56 44
PUERTOLLANO: C/ Puerto, 20, 1º Izqda. - Telf.: 41 00 78

MADRID - CIUDAD REAL - PUERTOLLANO - CORDOBA (MALAGA) - SEVILLA (CADIZ / HUELVA)

Info-Renfe 22 02 02	AVE (4)	AVE (3, 4 y 5)	AVE	LANZ.	TALGO	TALGO (1)	LANZ.	LANZ.	AVE	LANZ. (2 y 5)	TALGO (2)	LANZ.	AVE	LANZ.
MADRID	7´00	7,30	9´00	9,15	10,00	12,55	13´15	15,15	16,00	17,30	18,30	19,30	20,00	22,15
CIUDAD REAL	7´51	8,19	9,49	10,06	11´01	13,56	14´06	16,06	16,49	18´21	19,31	20,21	20,49	23,06
PUERTOLLANO	8´08	8,35	10´05	10´25	11´18	14,13	14,25	16,25	17,05	18´40	19,48	20,40	21,05	23,25
CORDOBA	8´57	9,22	10,52	AVE	12´08	15,02	AVE	AVE	17,52	AVE	20,36	AVE	21,52	AVE
SEVILLA	9´40	10,05	11,35	AVE	13,25	AVE	AVE	AVE	18,35	AVE	AVE	AVE	22,35	AVE
HUELVA	AVE	AVE	AVE	AVE	14,35	AVE	AVE	AVE	AVE	AVE	AVE	AVE	AVE	AVE
MALAGA	AVE	AVE	AVE	AVE	14,35	17,30	AVE	AVE	AVE	AVE	23,05	AVE	AVE	AVE
CADIZ	AVE	AVE	AVE	AVE	15,00	AVE	AVE	AVE	AVE	AVE	AVE	AVE	AVE	AVE

(1) Excepto domingos.
(2) Excepto sábados.
(3) Excepto sábados y domingos.
(4) Precios Lanzadera para Madrid - Ciudad Real - Puertollano.
(5) No circula del 21 de julio al 31 de agosto

HORARIO DE AUTOBUSES

AGUDO 18,00
ALBACETE .....
(de lunes a sábados no festivos) 15,00
ALBALADEJO ..... 13,00 - 17,00
ALMADEN ..... 11,00 -12,15 -15,00 - 18,00
ALCAZAR ..... 09,30 - 14,00
ALDEA DEL REY 13,20
ALMAGRO ..... *07,00 - *12,30 -13,00 -*14,00 -17,00 -*19,00
ALMODOVAR ..... 11,00 -13,30 -15,00 -19,00
ARGAM. CVA. ..... 08,30 -11,00 -13,30 -15,00 -16,45 -19,30
AZUAGA 11,00
BARCELONA (L-S) 21,45
(DOMINGOS) 19,30
CABEZA BUEY 12,15
CHILLON ..... 11,00 -12,15
CORDOBA 11,00
DAIMIEL ..... 07,00 -09,30 -11,00 -14,00
EL CRISTO 13,00
FUENTE EL FRESNO ..... *08,00-09,30 -11,00 -14,00 -18,30 -19,00
HERENCIA ..... 09,30 -14,00
HORCAJO ..... *15,30 (Sábados 14,00)
INFANTES ..... 13,00 -17,00
JAEN .....
(de lunes a viernes no festivos) 09,30
LOS CORTIJOS 14,30
LA SOLANA .....
(de lunes a viernes) ..... 13,30 -15,00 18,30
LA SOLANA .....
(sábados) 15,00
MADRID ..... 07,00 -09,30 -11,00 -14,00 -16,30
(domingos y festivos) ..... 09,00 -18,00
MANZANARES ..... 13,00 -14,00 -17,00
MALAGON ..... *08,00 -09,30 -*11,00 -*13,00 -14,00 -*14,30 -*18,30 -19,00
NAVALPINO ..... *15,30 (Sábados 14,00)
PEDRO MUÑOZ ..... 09,30 -14,00
PIEDRABUENA ..... *11,00 -*13,00 -15,30 -18,00 -*19,15
PORZUNA ..... 13,00 (Sábados 14,00) -15,30 -19,15
POZOBLANCO. ..... -11,00
DEL REY-CALZADA 11,15
GRANATULA-CALZADA 18,15
GRANATULA-VISO-ALMURADIEL 19,15
PUERTOLLANO ..... 08,30 -11,00 -*13,30 -15,00 -19,30
PUERTOLLANO-VALDEPEÑAS ..... 07,30 -14,00
SOCUELLAMOS 14,00
SACERUELA 14,45
TOLEDO *08,00
TOMELLOSO ..... *13,00 -14,00 -*17,00
TORRENUEVA *14,00
VALENCIA 09,30
VILLARTA ..... 14,00 -*18,30
VILLARRUBIA ..... 09,30 -*11,00 -14,00 -19,00
VALDEPEÑAS ..... *07,00 -*12,30 -13,00 -17,00 -*19,00

(*) Sábados no circula.

El Tiempo en la región

VIERNES 24

El tiempo en la capital

PRESION: 706,6 mm.
ESTADO DEL CIELO: Cubierto.
DIRECCION Y VELOCIDAD DEL VIENTO: Noroeste, 4 km/h.
MAXIMA: 8,4°
MINIMA: 7,2°
HUMEDAD: 91 %.
EVAPORACION: 0,1 mm.
LLUVIA: 22 l/m2

*Datos recogidos hasta las 7 de la tarde de ayer

SOLEADO
NUBES Y CLAROS
NIEBLA
LLUVIA
TORMENTA
NIEVE

El pluviómetro

Datos del año hidrológico actual

Septiembre 1996: 79,8 l./m².
Octubre 1996: 19,3 l/m².
Noviembre 1996: 30,4 l/m².
Diciembre 1996: 214,5 l/m².
Enero 1997: 116 l/m².
Total acumulado: 460 l./m².
Total año hidrológico 1995 - 1996: 515,7 l./m².
Media 1930 - 1990: 426,7 l./año.
Año más seco: 1994-95 con 196,4 l./m².
Año más lluvioso: 1968-69 con 719,4 l./m².

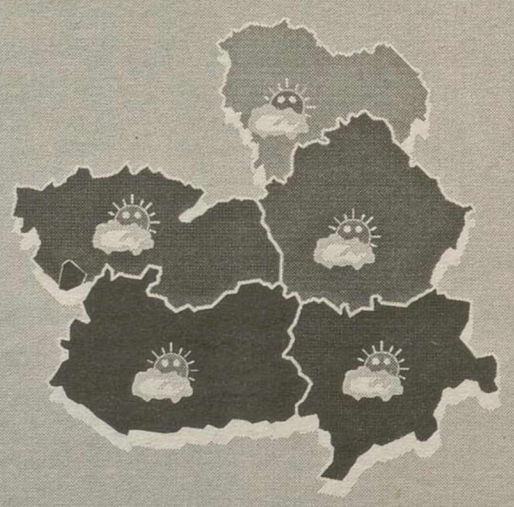

*AÑO HIDROLOGICO: desde el 1 de septiembre hasta el 31 de agosto del año siguiente.

MONTAJES ELECTRICOS CRESCENCIO PEREZ
INSTALACIONES ELECTRICAS DE ALTA Y BAJA TENSION
SIN COMPETENCIA EN PRECIO Y CALIDAD
C/ Los Coches, 15 - Teléfono:81-43-21 -CARRION DE CVA. (Ciudad Real)
Ctra. Carrión, Nave 82 - Teléfonos: 23-27-37/23-27-38 -CIUDAD REAL

FARMACIAS

CIUDAD REAL
HOY: PILAR GARCIA. Mª Cristina, 10.
MAÑANA: CARMEN SANCHEZ DE LEON. Lanza, 6.
ALCAZAR DE SAN JUAN
HOY: MERCEDES CASTELLANOS. Pl. de Palacio, 6.
MAÑANA: CRISTINA MAZARRON. E. Castelar, 59.
ALMADEN
HOY Y MAÑANA: MIGUEL LOPEZ. E. Cavanillas, 12.
DAIMIEL
HOY: NIEVES VILLEGAS. Fontecha.
MAÑANA: RAMON VILLALON. Estación, 7.
MANZANARES
HOY Y MAÑANA: JUANA BENEYTEZ. Monjas, 12.
SOCUELLAMOS
HOY Y MAÑANA: ISABEL BARBA. Pl. Constitución.
LA SOLANA
HOY Y MAÑANA: AMPARO OCAÑA. E. Nieto, 34.
TOMELLOSO
HOY: LUIS A. MENCHEN. Socuéllamos, 6.
MAÑANA: FERNANDO CAÑAS. Alfonso XIII, 2.
VALDEPEÑAS
HOY: MARIANO GONZALEZ. Virgen, 32.
MAÑANA: MARINA CARRASCO. Constitución.

CINES

CIUDAD REAL
CINES CASTILLO 1
Pases: 6,05, 8,20 y 10,40
"AGARRAME ESOS FANTASMAS"
CINES CASTILLO 2
Pases: 6, 8,15 y 10,45
"RESCATE (RANSON)"
CINES CASTILLO 3
Unico pase: 6
"NAPOLEON, EL PERRITO VALIENTE"
Pases: 8,15 y 10,45
"LAZOS ARDIENTES"
MARIA CRISTINA 1
Unico pase: 5,30
"EL JOROBADO DE NOTRE DAME"
Pases: 8 y 10,40
"EL PERRO DEL HORTELANO"
MARIA CRISTINA 2
Pases: 5,30 y 8
"MATILDA"
MARIA CRISTINA 3
Pases: 5,30, 8, y 10,40
"WONDERS"
MIGUELTURRA
CINE PAZ
HOY NO HAY FUNCION
LA SOLANA
CINE CERVANTES
Unico pase: 8
"GLIMMER MAN"
Unico pase: 9,30
"TRAINSPOTTING"
ALCAZAR DE SAN JUAN
CINE CRISFEL
Pases: 7,15, 9 y 11
"TRAINSPOTTING"
TOMELLOSO
CINE TORRES
Pases: 8,15 y 10,30
"DEMASIADO CALIENTE"
MANZANARES
CINE APOLO
HOY NO HAY FUNCION
BOLAÑOS
CINE CERVANTES
HOY NO HAY FUNCION

BONOLOTO

9 9 3 10
21 25 11 14
29 29 28 17
35 36 37 19
44 44 41 26
49 48 47 45

R	C	R	C	R	C	R	C
5	14	2	03	4	19	7	08
17/01/97		20/01/97		21/01/97		22/01/97	

PRIMITIVA

7 6
19 32
25 37
28 41
29 42
37 45

R	C	R	C
3	36	7	46
18/01/97		23/01/97	

CUPON DE LA ONCE

Jueves	16	29.148
Viernes	17	16.370
Lunes	20	79.752
Martes	21	59.157
Miércoles	22	44.275

ONCE

n.º premiado ayer

61.304

"Sueldazo", series 041 a 050 del número anterior y posterior.

NACIMIENTOS, MATRIMONIOS Y DEFUNCIONES

NACIMIENTOS:
Lorena Paredes Flores, hija de Tomás y Mª del Prado. Alba Herrera Palomo, hija de Angel y Mª Mercedes. Yumara Santiago García, hijo de José Manuel y de Mª Rocío.

DEFUNCIONES:
Luisa Montilla Expósito, de 85 años. Juan Sánchez Redondo, de 70 años. Antonio Rasero Maldonado, de 69 años. Mª del Pilar Casado Mateo, de 83 años. Josefa Cuerdo Postigo, de 84 años. Antonio Hidalgo Ramos, de 84 años.

M.C.D.2022

Las estimaciones técnicas señalan que Fomento invertirá 250 millones en reparar sus carreteras; la Diputación, entre 750 y 1.000 millones y la Junta de Comunidades 274

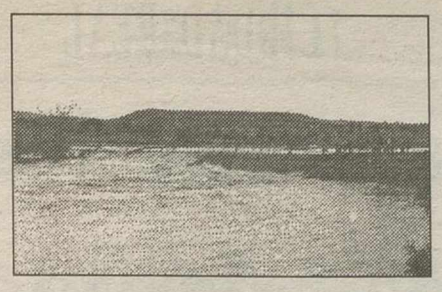

Las diferentes administraciones están acometiendo obras de urgencia en las carreteras de la provincia

Hacen falta más de 1.500 millones para reparar la red vial tras las lluvias

Las lluvias han provocado auténticos estragos en las carreteras de la provincia, daños que supondrán una fuerte inversión para su reparación, según los datos obtenidos de la Junta de Comunidades, la Diputación Provincial y del Ministerio de Fomento, responsables de los casi 5.000 kilómetros de vías provinciales.

Conchi SÁNCHEZ

Los más de 700 kilómetros de carreteras provinciales pertenecientes a la red estatal han sufrido desperfectos que han obligado a la petición de un crédito extraordinario al Ministerio de Fomento, tal y como informó a este periódico Juan Antonio Mesones, jefe de la Unidad de Carreteras de Ciudad Real. De este crédito, 50 millones se destinarán a arreglos de emergencia, como limpieza de cunetas y eliminación de los múltiples desprendimientos y alrededor de 200 millones para otras mejoras programadas, como la elevación del rasante o la reparación de taludes dañados.

Entre estas reparaciones, Mesones destacó las que se realizarán en la Autovía de Andalucía en dos puntos, por balsas de agua, a la altura de Valdepeñas; en la N-420, a la altura de Fuencaliente, por movimientos de tierras y daños en el terreno y en la N-430, en el tramo que va de Puente de Retama a Puebla de Don Rodrigo, por desprendimientos de tierras.

Mesones aseguró que "las máquinas han estado movilizadas todos estos días de lluvias retirando tierra". En cualquier caso, el jefe de la Unidad de Carreteras de Ciudad Real aseguró que no se acometerán arreglos importantes hasta que cesen las lluvias.

Las carreteras de la Junta "no han dado muchos problemas"

Juan Antonio Fernández-Pacheco, delegado provincial de Obras Públicas aseguró ayer que los cerca de 2.000 kilómetros de carreteras cuyo mantenimiento corresponde a la Junta "no han dado muchos problemas puesto que o son muy recientes, o su estado de conservación es bueno". Así, los técnicos de la Junta han estimado que los gastos para realizar obras de urgencia ascienden a 274 millones, a los que hay que sumar los 80 que costará la construcción de un nuevo puente sobre el río Guadiana en Puebla de Don Rodrigo. Las obras de este puente -calificadas de "obrón" por Fernández-Pacheco-, que sustituirá al anterior, destruido por la crecida del río, "comenzarán en cuanto bajen las aguas; mientras tanto -continuó- estamos acelerando los trámites administrativos".

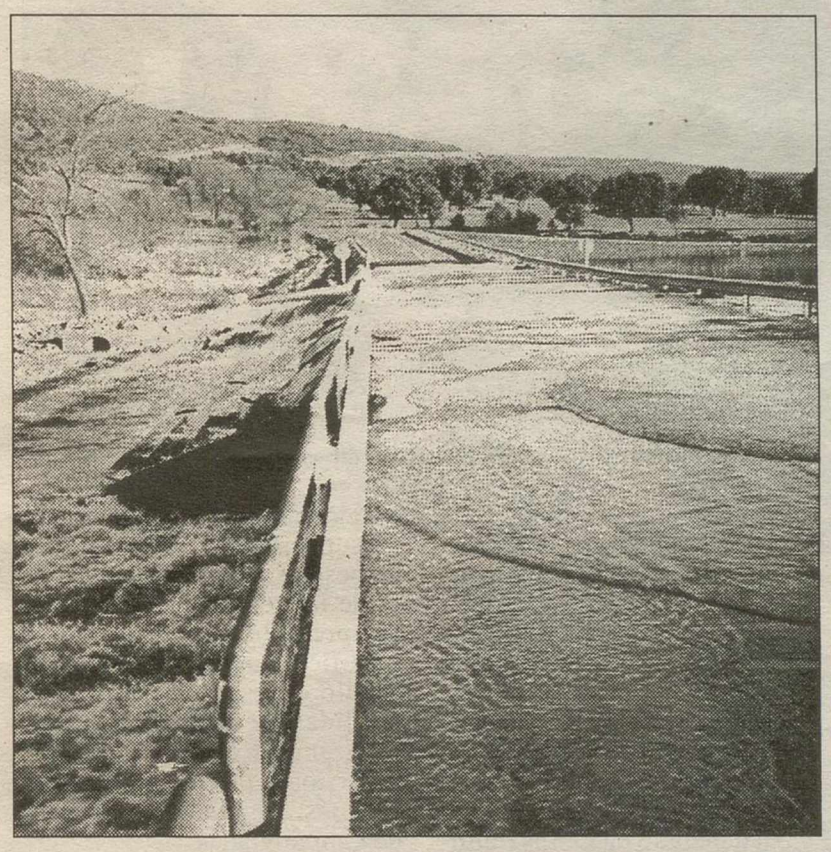

Imagen del puente sobre el Guadiana en Puebla de Don Rodrigo. J.I.G

Entre las obras proyectadas, en espera de aprobación, Fernández-Pacheco destacó la construcción de muros de contención en la CM-415 y la CM-4110. En cuanto a las pequeñas obras que ya se están realizando o se han realizado, como limpieza de cunetas o de caños en vías, éstas han afectado a la CM-4122, la CM-412 y la CM-4126.

Aplicación del Plan Regional de Carreteras

El delegado provincial de Obras Públicas realizó un balance muy favorable de la aplicación del Plan Regional de Carreteras en nuestra provincia, "donde estamos cumpliéndolo en su tiempo". Así, y respecto a recientes críticas que aseguraban que "no se invierte en carreteras en la provincia de Ciudad Real", Fernández-Pacheco aseguró que "el kilómetro en Ciudad Real es más barato que en la Serranía de Cuenca, por ejemplo", por lo que las cantidades a invertir son menores.

La Diputación gastará entre 750 y 1.000 millones

Aunque aseguró que aún es pronto para hacer valoraciones definitivas, el presidente de la Diputación provincial, Jesús Garrido, manifestó a LA TRIBUNA que "los servicios técnicos estiman que hará falta una inversión de entre 750 y 1.000 millones de pesetas para reparar los muchos daños causados por el agua, aunque ya había carreteras en mal estado "per se".

Las obras que ya se están realizando en algunos puntos de los casi 2.000 kilómetros que mantiene la Corporación provincial son, al igual que ocurre en las anteriormente comentadas, la limpieza de cunetas y de desprendimientos y el "bacheado" en algunos casos.

En cualquier caso, Garrido aseguró que "pese a los daños, el agua será más beneficiosa a largo plazo, en rentabilidad económica, que los daños y gastos que ha provocado".

El capitán general de la Región Militar Centro visitó la capital

La Tribuna

El capitán general de la Región Militar Centro, Juan Manuel Bada Requena, visitó ayer a las autoridades de la provincia.

Así, el alcalde de Ciudad Real, Francisco Gil-Ortega, recibió por la mañana en el Ayuntamiento al general jefe de la Región Militar. Juan Manuel Bada manifestó al alcalde que la visita tenía como objeto conocer la provincia de Ciudad Real, sus instalaciones militares y a las autoridades con la finalidad de presentarse como jefe de la Región Militar Centro.

Tras agradecer la visita del general, Francisco Gil-Ortega y Juan Manuel Bada conversaron brevemente sobre la presencia militar en la provincia de Ciudad Real y sobre el antiguo Regimiento de Artillería.

El general jefe de la Región Militar Centro visitó también al presidente de la Diputación Provincial, Luis Jesús Garrido Garrancho. Ambos mantuvieron una breve entrevista en la que intercambiaron impresiones.

El general jefe igualmente acudió al Gobierno Civil donde mantuvo una reunión de cortesía con la representante de la Administración central, Mercedes Cué-llar.

Finalmente, Juan Manuel Bada visitó al obispo prior, Rafael Torija de La Fuente, con quien también mantuvo una cordial y breve entrevista en el Obispado de Ciudad Real.

El general jefe de la Región Militar Centro en la visita que giró a las autoridades locales y provinciales estuvo acompañado por el coronel Martín Sánchez Mimoso, responsable de la Jefatura Logística Territorial.

Sánchez Mimoso (izda.), el alcalde y el capitán general en el Ayuntamiento.

M.C.D.2022

El delegado de Obras Públicas presentó el programa elaborado por la Junta

El Plan de Abastecimiento de Agua invertirá más de 100 millones

Mónica ORMAECHEA

El delegado de Obras Públicas de la Junta de Comunidades de Castilla-La Mancha, Juan Antonio Fernández Pacheco, informó ayer que el Plan Director de Abastecimiento de Agua en Castilla-La Mancha elaborado por la Junta contempla una inversión de 105.200 millones de pesetas destinada a cuatro programas o actuaciones hasta el año 2006: Infraestructuras de ámbito supramunicipal, actuaciones en infraestructuras municipales, actuaciones en las redes de distribución municipal y actuaciones para mejora de la gestión y ahorro de agua.

En la provincia de Ciudad Real este plan presta especial atención a aquellas zonas que sufren una problemática de abastecimiento mayor como es Ciudad Real capital, Mancha Occidental, Puertollano, Almadén y Campo de Montiel.

Fernández Pacheco destacó que en el plan director, que persigue el abastecimiento de todos los núcleos de población en cantidad y calidad suficientes, se ha tenido en cuenta la dispersión de la población en Castilla-La Mancha en un gran número de núcleos y de pequeño tamaño y recordó que las necesidades de abastecimiento actuales son unos 171 hectómetros cúbicos, subterránea un 56% y superficial un 44%. Asimismo, informó que en el año 2006, según la evolución de la demanda, se contemplará un abastecimiento individual de 210 hectómetros cúbicos frente a los 173 actuales. Y el plan prevé que se dé un aumento específico de la cuenca del Tajo (de un 35% a un 55%) y la sustitución de aguas subterráneas de un 56% a un 30% por superficiales.

Fernández Pacheco dio a conocer los planes directores. RUEDA

El delegado de Obras Públicas destacó que en el programa que contempla el plan director para las redes de distribución municipal, y que cuenta con un presupuesto de 25.000 millones de pesetas, contempla la mejora de las redes de distribución que presenten pérdidas de agua significativas. En este sentido señaló que suelen darse unas pérdidas de un 30%. En este programa se prevé que en las inversiones participen, ayuntamientos, Diputación y la Junta de Comunidades.

Asimismo, ayer el delegado de Obras Públicas presentó el Plan Director de Saneamiento y Depuración de Aguas Residuales Urbanas en Castilla-La Mancha, que con una proyección hasta el año 2.015, contempla una inversión de 84.727 millones de pesetas en la que participan la Junta de Comunidades, el gobierno central y los municipios. Entre los objetivos de este plan, dividido en diferentes fases de actuación y con ordenes de prioridad, contempla la propuesta del borrador de una Ley de Saneamiento que constituya el soporte legal para la aplicación del plan y el Plan Nacional de Saneamiento y Depuración de Aguas Residuales.

El senador socialista Lorenzo Selas destacó la importancia de estos dos planes elaborados por la Junta con el consenso de los grupos políticos y sociales en la medida que rigen dos proyectos que ayudarán a resolver de cara al futuro la problemática del agua. En este sentido advirtió que si bien en la actualidad se están registrando lluvias en la región y " nuestros campos están ahora inundados, hay que apelar a la memoria histórica para saber que la situación no va a seguir así y que es necesario la recuperación de agua y su depuración para el abastecimiento de las poblaciones". Fue ayer cuando la Comisión Sectorial de Obras Públicas del PSOE se reunió para analizar estos planes.

La Diputación presenta el primer plan para abastecer de agua la provincia

La Tribuna

Licinio Moreno, vicepresidente de la Diputación Provincial de Ciudad Real, se reunió con los técnicos de las cinco Diputaciones Provinciales de la comunidad castellano-manchega, al objeto de mantener una reunión de trabajo en la que se ha presentado y analizado el Plan Provincial de Abastecimiento y Saneamiento de Agua de la provincia de Ciudad Real, elaborado por los Servicios Técnicos de esta Institución.

Dicho Plan Provincial, según ha dado a conocer Vicente Romero, ingeniero jefe de la Diputación de Ciudad Real, conlleva el estudio de las necesidades globales de abastecimiento y depuración de aguas de la provincia, presupuestado en un montante global de 46.000 millones de pesetas a desarrollar en 12 años.

Se trata del primer y único trabajo de esta índole realizado por las diputaciones de la región, por lo que se ha creído interesante ponerlo en conocimiento del resto de las Corporaciones Provinciales.

Para su elaboración en las respectivas provincias castellano-manchegas si así estima conveniente y complementar en un futuro el Plan Director Regional elaborado por la Junta de Comunidades.

Licinio Moreno, además de dar la bienvenida a los técnicos de las Diputaciones de Albacete, Cuenca, Guadalajara y Toledo, ha estado presente en la presentación del Plan, sustituyendo al vicepresidente delegado de Obras, Vicente Gil-Ortega, bajo cuya delegación se ha llevado a cabo este proyecto pero que no ha podido asistir a la reunión por encontrarse trabajando en otros asuntos de su competencia.

Reunión de los técnicos de las 5 diputaciones reunidos.

Propuestos más de cincuenta programas de reinserción social por el PSOE

La Tribuna

Más de cincuenta programas para la reinserción social de los ciudadanos más desprotegidos han sido propuestos por el grupo socialista de Servicios Sociales de Ciudad Real en vistas de ser aprobados en breve por los correspondientes gobiernos. Este grupo considera "necesaria una búsqueda de políticas de acción positiva que posibiliten tanto inserción social de este grupo de la población, así como la necesidad de estos nuevos programas eviten situaciones que lleven al desarraigo familiar, social y soledad de las personas", según se desprende de un comunicado elaborado por este grupo.

El respeto al derecho de envejecer en su casa y su barrio, apoyar y favorecer a las familias que cuidan de sus discapacitados, a la familia biológica de un niño para que no lo tenga que abandonar en un centro por falta de medios, a las familias que quieren adoptar, entre otros, han sido hasta el momento objeto de debate.

Implantados en otras comunidades

Del citado comunicado no se desprende cuándo serán presentados ante los correspondientes gobiernos. Si son aprobadas por los gobiernos, cualquier ciudadano que lo requiera podrá optar a este tipo de subvenciones, que ya ha sido implantado en otras comunidades autónomas por el grupo popular.

Estos programas se engloban dentro de los distintos grupos creados hasta el momento, que sosn el de discapacitados, infancia, mayores, programas de inserción, de integración y de transeúntes.

El grupo socialista de Servicios sociales se reunió en la tarde del miércoles, para debatir y elaborar el borrador de estas propuestas, que serán presentadas ante los distintos gobiernos con el fin de mejorar la calidad de vida de los ciudadanos.

El grupo, que añalizó las distintas políticas de solidaridad, quiso también recordar a aquellos que sufren la barbarie terrorista en nuestro país, en el que la falta de liberdad por secuestro o las acciones violentas que sufre la población del País Vasco en sus calles priman sobre la implantación de valores como la tolerancia.

Por último, el grupo socialista quiso manifestar su solidaridad con todos los cooperantes de nuestro país y con las familias que acaban de sufrir la pérdida de estos ciudadanos españoles que fueron a cuidar de la salud y de la vida de otros seres humanos y perdieron su vida como es el caso de los voluntarios que viajaron a Los Grandes Lagos.

M.C.D.2022

Según anunció ayer Anastasio López, quien también citó las ayudas que sí se otorgan al Ayuntamiento

La Junta no subvencionará las obras del colector ni la remodelación del mercado

Concha VICENTE

El delegado de la Junta de Comunidades, Anastasio López, anunció ayer en rueda de prensa que el Gobierno regional no concederá al Ayuntamiento capitalino ayuda alguna para acometer las obras de un gran colector en la ciudad, parte de cuya cuantía, que asciende a unos mil millones de pesetas, procederá del programa europeo POMAL, así como tampoco para la remodelación del Mercado Municipal de Abastos.

López justificó estas decisiones del Ejecutivo autonómico, señalando respecto al gran colector que las ayudas tendrían que proceder de los propietarios de fincas que se vayan a beneficiar de las obras; mientras que sobre el arreglo del Mercado explicó que todavía no se ha presentado ninguna propuesta oficial sobre en qué van a consistir las obras de remodelación.

El representante de la Junta en Ciudad Real añadió que el Ayuntamiento de la capital sí recibirá a lo largo de 1997 las ayudas pendientes de años anteriores procedente del Fondo Regional de Ayudas al Municipio (FRAM), para la construcción del Centro Social de Larache, el cual considera necesario frente al de La Poblachuela cuya construcción no contará con el apoyo de la Junta, y arreglo de la Casa de Hernán Pérez del Pulgar, si bien en ésta última se replanteará la inversión inicialmente prevista y que estaba cuantificada en 90 millones de pesetas.

Respecto a las subvenciones solicitadas para este año, la Corporación local percibirá la totalidad de la ayuda pedida para el arreglo de la potabilizadora de agua de la capital así como la solicitada para el acondicionamiento del pabellón Príncipe Felipe.

López agregó que la Junta de Comunidades tiene previsto realizar distintas inversiones en las instalaciones deportivas de la ciudad durante lo que queda de legislatura, repartiendo las cuantías en los distintos ejercicios económicos. Así, este año se arreglará el pabellón Príncipe Felipe, en el 98 se financiará la construcción de una pista de ciclismo y en el 99 se invertirán unos 50 millones de pesetas para acondicionar todas las instalaciones deportivas.

Con estas explicaciones y argumentos Anastasio López contestó en un escrito remitido al alcalde de la capital, Francisco Gil-Ortega, la petición de éste de conocer formalmente las ayudas que la Junta otorgará al Ayuntamiento de la ciudad para 1997. El contenido del escrito fue dado ayer a conocer por Anastasio López a los medios de comunicación antes de haberlo remitido al alcalde.

En su comparecencia ante los periodistas Anastasio López también hizo alusión a la subvención que, como cada año, la Junta otorga al Centro Fundación Once, y que para 1997 ascendería a 90 millones de pesetas. López manifestó que esta subvención, que supone el 80 por ciento del presupuesto con que cuenta el centro, está garantizada e incluso podría incrementarse siempre y cuando sea la Asociación de Padres de Alumnos lo que gestionen el centro y la dirección sea asumida por un profesional, "pero no para que lo gestione un concejal -en alusión al presidente del Patronato Municipal de Minusválidos, Vicente Gallego, que actualmente dirige el centro- que no representa a nadie y que tiene una personalidad tan fuerte que hace que esta situación no se desbloquee". El representante de la Junta afirmó que lo que se persigue con la propuesta de gestión por parte de los padres y la dirección de un profesional es despolitizar el centro y profesionalizarlo. López insinuó que el alcalde de la capital "compartiría esto, pero debe tener algún problema interno que no le permite llegar a ningún acuerdo".

Por otro lado, el representante del Gobierno autonómico de la reunión que mantuvo ayer con la secretaria local del PSOE, Rosa María Moreno Abenza, y varios miembros del Comité Local socialistas. En el encuentro, López informó pormenorizadamente de las inversiones que la Junta realiza en la ciudad y que son las más cuantiosas de la provincia.

Un momento de la rueda de prensa convocada ayer por Anastasio López. T. FERNANDEZ

El PP critica la actitud política de Anastasio López con los ayuntamientos que gobierna

La Tribuna

El vicesecretario del área municipal del PP, José Alberto Martín-Toledano, tacha de "estrategia perfectamente definida" las declaraciones vertidas por el delegado de la Junta, Anastasio López, en la reunión que mantuvo con los delegados del Gobierno regional en Puertollano, en las que calificó de "poca dedicación" el trabajo que desarrollan los alcaldes del PP.

Martín-Toledano critica el hecho de que "en una reunión de delgados de la Junta, Anastasio López haga unas declaraciones en las que, olvidándose que es el máximo representante de la Junta en Ciudad Real y que se debe a todos los ayuntamientos independientemente del color político de estos, ataca gravemente a los ayuntamientos y diputaciones gobernadas por el PP".

Según el responsable provincial del Partido Popular, "las acusaciones de poca dedicación y sectarismo son ridículas; es la actitud sectaria de la Junta de Comunidades hacia las instituciones gobernadas por el Partido Popular, la que exige que los alcaldes del PP hagan un sobreesfuerzo que no garantiza el resultado porque la Junta oculta información".

Por su parte, el presidente provincial del PP, Fernando Rodrigo, destaca la labor de los alcaldes de su partido "a pesar de la discriminación sistemática a que son sometidos por parte de la Junta, que olvidándose de su papel institucional parece como si quisiera castigar a aquellos ayuntamientos cuyo electorado dio la espalda a un gobierno socialista".

"Prueba de ello -añade Rodrigo- es la actitud impresentable que la Junta ha adoptado con respecto al Centro Fundación Once de Ciudad Real, en el cual, sin motivo alguno, está dañando a los minusválidos de nuestra capital, simplemente por meros intereses partidista y olvidando el carácter social de dicho centro".

De igual modo, Rodrigo afirma que "la Junta se comporta como la mala madrastra, ya que sino ha habido queja alguna por parte de los padres durante los años en que ha gobernado el PP, si no ha habido queja por parte de los minusválidos, si tampoco la habido de la Fundación Once, y si el Ayuntamiento de Ciudad Real ha duplicado la cantidad anual que asigna a dicho centro, no es de recibo la actitud sectaria y partidista de la Junta respecto al Centro Fundación Once".

El presidente provincial del PP, que piensa que esta misma actitud es la que ha adoptado la Junta y Anastasio López con los ayuntamientos del PP, señala que "el PSOE parece querer ganar a través del chantaje financiero y ahogando económicamente a los ayuntamientos gobernados por el PP, lo que no ganó democráticamente en las urnas en las pasadas elecciones municipales".

Fernando Rodrigo.

M.C.D.2022

Jesús Garrido aseguró que este foro permitirá la apertura de los hospitales a la sociedad

La Comisión de Participación del Complejo quedó ayer constituida

Mónica ORMAECHEA

La Comisión de Participación Hospitalaria del Complejo de Ciudad Real quedó ayer constituida tras la celebración de su primera reunión en el Hospital Nuestra Señora de Alarcos con la asistencia de representantes de la Consejería de Sanidad de la Junta, de los empresarios, de las organizaciones de consumidores y de vecinos, así como del Ayuntamiento y los sindicatos con representación en el Complejo.

Asimismo, fue ayer, en este encuentro, cuando los representantes del Insalud dieron a conocer a la sociedad ciudadrealeña el proyecto del nuevo hospital de Ciudad Real que fue presentado días pasados por sus arquitectos en la Dirección General del Insalud en Madrid.

Entre los datos que el equipo directivo del Complejo Hospitalario de Ciudad Real transmitió ayer a los miembros de la Comisión de Participación Hospitalaria informó que el presupuesto anual con el que cuentan los dos hospitales para su funcionamiento es de 9.000 millones de pesetas.

Esta comisión, cuyo objetivo es el informar a la sociedad sobre aspectos concretos del funcionamiento diario del Complejo Hospitalario de Ciudad Real así como de sus proyectos más inmediatos, está presidida por el director provincial del Insalud, Alfonso Noblejas, y el director gerente del Complejo, Francisco Rodríguez, desempeña el cargo de vicepresidente.

Jesús Garrido, presidente de la Diputación provincial de Ciudad Real, y concejal del área de Sanidad, asistió ayer a esta primera toma de contacto entre el Complejo Hospitalario de Ciudad Real y la sociedad como representante del Ayuntamiento. Garrido destacó a LA TRIBUNA el acierto en constituir esta comisión y alabó lo que a su juicio es un foro de encuentro interesante que permite dar a conocer las decisiones que en el Complejo se toman.

La primera reunión de la Junta de Participación se celebró ayer. T.FERNANDEZ

Destacó la necesidad de continuidad de esta comisión que se reunirá cuatro veces al año y que celebrará su próxima reunión, tal y como ayer quedó fijado por sus miembros, en el mes de julio.

Asimismo, aseguró sentirse sorprendido con los resultados que el nuevo equipo directivo del Complejo realizó ayer de la actividad asistencial llevada a cabo en el centro hospitalario a lo largo del 96. Garrido indicó en este sentido que los resultados de gestión del balance del 96 son buenos y más si se tiene en cuenta que en el Complejo se están realizando las obras de reforma del Hospital de Alarcos que siempre dificulta la actividad, y sobre las que también se informó a los miembros de la comisión. "Estos datos me han sorprendido. La estancia media de permanencia es de 8,3 días y este es un dato bastante objetivo y muy logrado", indicó.

Garrido señaló que será en la próxima reunión de la comisión cuando se dé a conocer los planes funcionales definitivos del nuevo hospital de Ciudad Real, si bien aseguró que los responsables sanitarios mostraron ayer su conformidad con la adecuación que el proyecto del nuevo hospital tiene del Plan Funcional de 1992, al que los arquitectos se han ajustado cumpliendo con las expectativas previstas. "Creo que el proyecto del nuevo hospital es magnífico y es muy significativo que cuente con 585 camas y disponga de un potencial máximo de 750", arguyó el representante del Ayuntamiento ciudadrealeño. También el equipo directivo del Complejo dio a conocer los resultados de la última encuesta que ha realizado el Insalud entre los pacientes de los hospitales ciudadrealeños acerca de su grado de satisfacción para con el servicio. Garrido indicó que los resultados le habían sorprendido puesto que el Complejo no registra muchas reclamaciones y destacó que este ha mejorado en el nivel de prestación de servicios en hostelería.

Esta primera convocatoria sirvió también de escenario para la presentación del nuevo equipo directivo cuyos miembros fueron describiendo, por divisiones, la actual situación del Complejo Hospitalario de Ciudad Real.

Las fuentes sindicales consultadas por este diario destacaron, tras la celebración de la primera reunión de la Comisión de Participación Hospitalaria, la necesidad de que exista este foro de encuentro y que goce de cierta continuidad para que comience a dar resultados. En este sentido recordaron que desde los años 80 esta junta no había vuelto a reunirse y destacaron que es una buena forma para conocer lo que ocurre en el hospital y para que se abra a la sociedad.

"Esta comisión permitirá que no sólo se oigan las voces del interior sino que las instituciones y las asociaciones de vecinos también tendrán algo que decir", destacaron las mismas fuentes.

Si bien los sindicatos se mostraron satisfechos con esta primera reunión fueron reticentes a la hora de hablar de éxito puesto que aseguraron que habrá que esperar a futuras reuniones para hacer balance de la misma.

Cámara y Ayuntamiento se interesan por Mercagranada

La Tribuna

Los vicepresidentes de la Cámara de Comercio e Industria de Ciudad Real, Saturnino Palomares y Vicente Buendía, y el secretario de la misma Corporación, José Cano, visitarán hoy, junto al alcalde de Ciudad Real, Francisco-Gil Ortega, y el concejal Fernando Rodrigo, el mercado de mayoristas de la ciudad de Granada, recientemente reformado, para estudiar la posibilidad de que Ciudad Real pueda contar en un futuro con un mercado de estas características.

En la actualidad, no existe en Ciudad Real un mercado de mayoristas abierto al que puedan acudir para acceder a las correspondientes pujas y subastas todos los mayoristas de productos perecederos que lo deseen y, en consecuencia, los minoristas de la comarca de Ciudad Real para beneficiarse de la libre oferta y demanda, al contrario de lo que ocurre en otras capitales de España.

Contactos con Mercagranada

Ante esta necesidad, la Cámara de Comercio de Ciudad Real se puso en contacto con Mercagranada, cuyas instalaciones de la antigua Alhóndiga se han visto recientemente reformadas.

La comitiva ciudadrealeña de empresarios y autoridades locales partirá de madrugada para asistir a la primera reunión con el director de Mercagranada y jefe de Mercado, a las nueve y media de la mañana.

Posteriormente a estos encuentros, el alcalde de Granada les acompañará en su recorrido por las instalaciones y facilitará el proyecto realizado por si pudiera servir a Ciudad Real la experiencia respecto a un mercado de mayoristas futuro.

Los empresarios visitan hoy la feria de Granada.

M.C.D.2022

Las intensas lluvias caídas imposiblitan su instalación, y aún no se sabe dónde estará

La carpa de Carnaval tampoco se ubicará en los terrenos de Renfe

Concha VICENTE

Las intensas lluvias caídas a lo largo de la noche del miércoles y durante todo el día de ayer en la capital hacen imposible la instalación de la carpa del Caranval de 1997 en los antiguos terrenos de Renfe, tal y como se había decidido la semana pasada, cuando el Equipo de Gobierno del Ayuntamiento de Ciudad Real acordó, por razones de seguridad, cambiar la ubicación prevista inicialmente en el aparcamiento del Torreón a dichos terrenos.

El portavoz del Partido Popular en el Ayuntamiento, Fernando Rodrigo, manifestó a LA TRIBUNA que, tras haber estudiado informes técnicos y mantener reuniones con los afectados, ayer se decidió que la carpa no se instalará definitivamente en los antiguos terrenos de Renfe, ya que al no estar urbanizada la zona la tierra está empapada de agua y hace imposible compactar el terreno para colocar la carpa.

Rodrigo anunció que a lo largo del día de hoy se conocerá el lugar donde se ubique, ayer todavía sin concretar, aunque se barajaba como la posibilidad más probable el Pabellón Ferial de Ciudad Real.

El portavoz del PP aseguró que se lucha contra las inclemenencias y que habrá carpa de Carnaval.

El portavoz del PP quiso hacer un llamamiento a la tranquilidad de los ciudadrealeños porque "se está haciendo todo lo posible para luchar contra las inclemencias climatológicas que se han desatado y, con toda seguridad, habrá carpa".

El Ayuntamiento dice que urbanizar los terrenos no demorará el nuevo hospital

Mónica ORMAECHEA

La urbanización de la zona colindante a los terrenos destinados a la construcción del nuevo hospital de Ciudad Real, ubicados junto al Polígono Larache, estará terminada a tiempo para que se inicien las obras de construcción del centro hospitalario en el último trimestre del año, tal y como informaron ayer a LA TRIBUNA fuentes de la Concejalía de Urbanismo del Ayuntamiento de Ciudad Real .

Las mismas fuentes aseguraron que el Ayuntamiento capitalino tiene prevista la urbanización de esta zona tal y como viene recogido en el PGOU y que en ningún momento esta cuestión va a ocasionar una demora en el inicio de las obras de construcción del nuevo hospital, cuyo comienzo está previsto que sea en el último trimestre del presente año.

Y destacaron que el Ayuntamiento se esforzará porque esto sea así. En este sentido, Urbanismo aseguró que las obras de urbanización están ya adelantadas y que los terrenos están prácticamente "preparados" para acometer en ellos la construcción. Entre las obras que quedarían por hacer sería la de extender la red de agua del Polígono Larache cerca de 100 metros .

Asimismo, las mismas fuentes recordaron que está permitido continuar con los trabajos de urbanización en los terrenos una vez que se inicien las obras de construcción.

IU local ve 'revancha' de NI en el intento de sanción para tres de sus miembros

C. VICENTE

El Consejo Local de IU de Ciudad Real ha aprobado una resolución por unanimidad en la que rechaza la decisión del Consejo Provincial de elevar al Consejo Regional, que se reúne hoy, la propuesta de sancionar entre 6 y 18 meses de suspensión de los derechos de la militancia a la coordinadora local, Elena González, y a los miembros del Consejo José Herrera y José María Nieto, por haber difundido en los medios de comunicación una resolución emitida por el Consejo Local en la que supuestamente se acusa al coordinador provincial, Pedro Pablo Novillo, de tratar de beneficiarse en su condición de concejal del pacto IU-PSOE alcanzado en Alcázar de San Juan.

El Consejo Local, cuyos miembros convocaron ayer una rueda de prensa, manifiesta que ni el Consejo Provincial ni el Regional están facultados para sancionar, y que, en todo caso, debería sancionarse a todos los miembros del Consejo, ya que la resolución que motivo la apertura del expediente fue tomada unánimemente por dicho órgano.

Asimismo, el Consejo Local de IU, integrado en su mayoría por independientes, cree la pretensión de sancionar a Elena González, José Herrera y José María Nieto, los tres militantes y con cargos de responsablidad en el Partido Comunista de España (PCE), se debe a una estrategia del Partido Democrático de Nueva Izquierda (PDNI), liderado en la provincia por Pedro Pablo Novillo, a su deseo de "eliminar a estos compañeros del proceso de aprobación de documentos y elaboración de listas previo a la celebración de la V Asamblea Federal de Izquierda Unida".

La intención de eliminar a los tres dirigentes de la coalición, según recoge el Consejo Local en su resolución viene dado por "el peso que sus opiniones políticas tienen en la mayoría de la militancia de IU en la provincia de Ciudad Real, lo que podría alterar sustancialmente la composición de la nueva dirección saliente de la fase provincial de dicha asamblea".

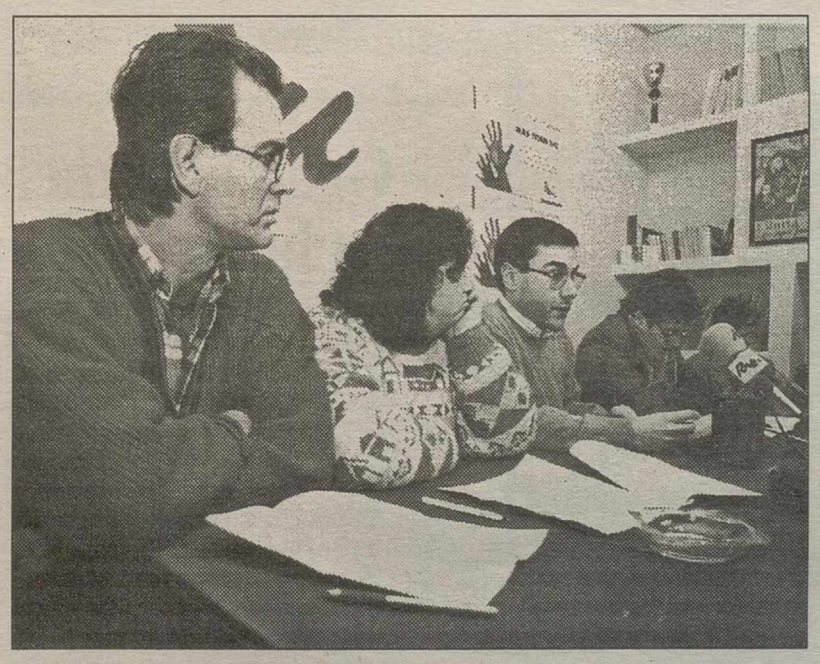

Una representación dio a conocer el contenido de la resolución. RUEDA

Revancha política

El órgano directivo de Izquierda Unida en Ciudad Real también entiende que con la sanción, que ha sido aminorada sustancialmente, ya que inicialmente se pedía la expulsión, "se pretende llevar a cabo un acto de revancha política por parte del Partido Democrático de Nueva Izquierda contra la labor intachable de toda una organización, personificando su venganza en las personas con mayor proyección pública en Ciudad Real".

El "Café Continental" presenta esta noche la obra "Jam", con Javier Mañón

La Tribuna

El "Café Continental" presenta, dentro de su programación cultural para los meses de enero y febrero, su "Noche de Teatro" que comenzará a las 17 horas con una tertulia teatral que contará con la presencia, como invitado especial, de Javier Mañón.

El mismo actor presentará la obra "Jam", una pieza que interpretará a partir de las 23,30 de la noche.

Los responsables de esta actuación ruegan puntualidad, por la naturaleza del espectáculo y las dimensiones del local.

Este local organiza todo tipo de actividades musicales, cinematográficas y literarias, además de charlas-coloquio, a lo largo de toda la semana.

M.C.D.2022

El desbordamiento del río Gigüela causó inundaciones en Villarta de San Juan

La lluvia mantiene cerradas dos carreteras y diez tienen problemas

P. MUÑOZ

Dos carreteras de la provincia continuaban anoche cerradas al tráfico y en diez se recomendaba circular con precaución debido a las balsas de agua y desprendimientos de tierra. No obstante, la situación de las carreteras mejoró algo, ya que, según una nota de prensa del Gobierno Civil, a las 20:43 eran doce las carreteras con problemas y a las 10:34 eran diez. Sin embargo, por la mañana sólo se recomendaba circular con precaución por ocho vías.

La persistente lluvia caída mantiene cortada al tráfico la CRP-7222 (Porzuna-Las Tiñosillas). Igualmente, sigue cerrada por la destrucción del puente la CM-4103, entre Puebla de Don Rodrigo y Arroba de Los Montes.

Respecto a las carreteras por las que se debe circular con precaución debido a las balsas de agua figuran la N-430 (Badajoz-Valencia) a la altura del kilómetro 282,200; CM-3109 (Tomelloso-Valdepeñas) en el punto 41; CM-4107 (Los Yébenes-Retuerta) en el kilómetro 38,700; CR-611 (Torrenueva-Castellar) en el punto 3; CRP-1342 (Villarta-Herencia) en el kilómetro 10; CRP-6014 (Torrenueva-Torre de Juan Abad), en el punto kilométrico 4 y CRP-6030 (Membrilla-CM-3109) en el kilómetro 6. Por desprendimientos de tierra es aconsejable conducir con precaución por la CRP-5021 (Hinojosas-Puerto de Mestanza) en el punto 1,200; CRP-5003 (Solana del Pino-cruce CR-500) en el kilómetro 10 y N-420 (Córdoba-Tarragona) en los kilómetros 95, 100 y 120.

Inundación en Villarta

Por otro lado, la lluvia causó el desbordamiento del río Gigüela a su paso por Villarta de San Juan, inundándose una gasolinera, instalada en lo que hace años era la vega del río, según informa el corresponsal **Camacho**. Asimismo explicó que hace unos 25 años también el río se desbordó y anegó la vega.

El jefe provincial de Protección Civil, Manuel Trujillo, indicó que durante todo el día estuvieron pendientes de la situación en Villarta, así como trabajando el personal del Ministerio de Fomento y de la CHG. Anoche, vigilaban por si el agua llegaba a la N-IV.

También comentó que estaban pendientes del río Bañuelos a su paso por Fernán Caballero por el gran caudal que llevaba.

En cuanto a las previsiones meteorológicas, es que hoy continuen las precipitaciones.

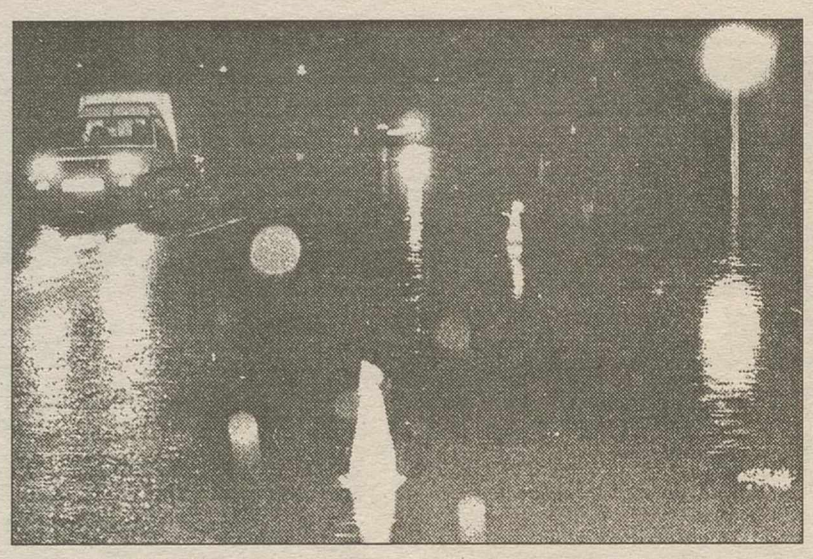

Una balsa dificultaba anoche la circulación en un tramo de la N-420. RUEDA

STE, UGT y CCOO no firman la propuesta de plantillas de Secundaria

La Tribuna

Los sindicatos STE, UGT y CCOO renunciaron a la invitación del director provincial del Educación, Antonio Benito, para firmar el acuerdo de plantillas de Secundaria, convocada para ayer, y que fruto de la reunión mantenida entre sindicatos y administración el 12 de diciembre pasado.

Los tres sindicatos consideran que el acuerdo es un atentado al derecho de negociación, ya que, según una nota de prensa remitida a este diario, únicamente la Dirección Provincial de Educación se limitó a recoger las propuestas de los sindicatos y convocar a la firma sin que previamente hubiese negociación alguna.

La nota explica que, aún con la certeza de que la Dirección Provincial ya había enviado en septiembre sus propuestas de modificaciones de plantillas a Madrid, los tres sindicatos pusieron de manifiesto su voluntad de negociar y accedieron a presentar una propuesta propia y discutirla con representantes del Servicio de Inspección. No obstante, la siguiente convocatoria fue la de ayer para la firma, sin que se mantuviese negociación alguna.

Producciones Teatrales

Narea

DIRECCION: CESAR ALCAZAR - JAVIER MONCADA

PRÓXIMAS ACTUACIONES

Miércoles, 29 de enero:

- MADRID
- Obra: "Cuando vuelve el pasado"
- Público: Jóven - Adulto
- Hora: 11:00 horas
- Lugar: Instituto "Santo Domingo el Sabio"
- Organiza: Instituto "Sto. Domingo el Sabio"

Sábado 1 y domingo 2 de febrero:

- Lugar: Sala GURDULÚ de Leganés (Madrid)
- Obra: "Rascayú el Pirata""
- Público: Infantil
- Hora: 19:00 horas
- Organiza: Sala GURDULÚ

Teatro Narea, s.c.

Teléfonos de contratación:
(926) 23 24 18
(926) 25 22 98
908 35 73 97

La doctora Gudín durante su conferencia. RUEDA

Gran afluencia de público en la conferencia "¿Cómo funciona el cerebro?"

Conchi SÁNCHEZ

El cerebro como gran desconocido del cuerpo humano, fue el protagonista de la conferencia que María Gudín, médica adjunta de Neurología del Complejo Hospitalario de Ciudad Real, impartió ayer en el Centro Verde de El Torreón.

Con una enorme afluencia de público -inesperada para la conferenciante, tal y como manifestó a este diario-, esta conferencia organizada por la Concejalía de la Mujer mostró el resultado de todo lo aprendido por la doctora Gudín durante su estancia en el Instituto de Ciencias Neurológicas de Montreal, uno de los centros de investigación cerebral más avanzados, gracias a una beca del Instituto de Investigaciones Sanitarias.

La doctora Gudín explicó el gran avance en las investigaciones sobre el órgano rector de la función mental en los últimos 20 años, aunque, también explicó que "uno de los grandes retos de la ciencia es saber cómo regenerar el cerebro, además de localizar exactamente cada función dentro de él".

UGT imparte el curso "Especialistas en Seguridad y Salud en el Trabajo"

La Tribuna

Los locales de UGT de Ciudad Real acogen desde hoy el curso "Especialista en Seguridad y Salud en el Trabajo", dirigido a trabajadores en activo que desempeñan tareas relacionadas con la salud laboral.

El curso, que tendrá una duración de 900 horas, está financiado parcialmente por FORCEM y cuenta con un total de 16 alumnos.

En la elaboración de los materiales ha intervenido el Instituto Nacional de Seguridad e Higiene en el Trabajo, y ha sido organizado por la Secretaría Confederal de Formación de UGT.

El curso es un proyecto formativo que incorpora en dos ciclos completos cinco áreas de conocimiento: organización y condiciones de trabajo; técnicas de prevención; técnicas de investigación y estudio; gestión de prevención; e intersectorial.

Con la puesta en marcha de este curso UGT pretende dar una preparación a los alumnos suficiente para llevar a cabo una gran labor en las empresas con relación a la Ley de Prevención de Riesgos Laborales.

M.C.D.2022

Esta Asociación afirma que Las Tablas de Daimiel "no están a salvo" todavía

La SEO pide el cierre de todos los pozos ilegales del Acuífero 23

Efe

La Sociedad Española de Ornitología (SEO/Birdlife) pidió ayer el cierre de miles de pozos ilegales que extraen agua del llamado «Acuífero 23» sobre el que se asienta el Parque Nacional de Las Tablas de Daimiel, uno de los humedales más importantes de Europa.

En una nota de prensa, la SEO explica que pese a que 1.800 de las 2.000 hectáreas de las Tablas de Daimiel están encharcadas, el espacio natural «no está a salvo» y añade que «es absolutamente necesario el cierre de los miles de pozos ilegales que toman agua del Acuífero 23, y la instalación de caudalímetros en éstos para evitar la esquilmación de recursos no renovables».

La nota explica que hay que tener en cuenta que el descenso del nivel de dicho acuífero ha sido de unos veinte metros, como consecuencia de la extracción de agua para regadío, y resalta que los Ojos del Guadiana están secos desde 1986.

«Harían falta más de quince años de abundantes lluvias y nula extracción de agua para regadíos con el fin de que los Ojos del Guadiana volvieran a brotar», señala la organización ecologista.

Por otra parte, expresa su sorpresa por la diligencia del Patronato Gestor de este Parque Nacional en abrir la presilla del puente de Molemocho, decidida el pasado día 21, y añade que le gustaría la misma eficacia en otras decisiones adoptadas por este órgano.

Al respecto, explica que en mayo pasado, «el Patronato acordó que un comité de expertos independientes elaborara, con el apoyo de la Administración y el consenso de los sectores sociales implicados, un dictamen como paso previo para fijar globalmente el uso sostenible de los recursos hídricos de la Mancha occidental».

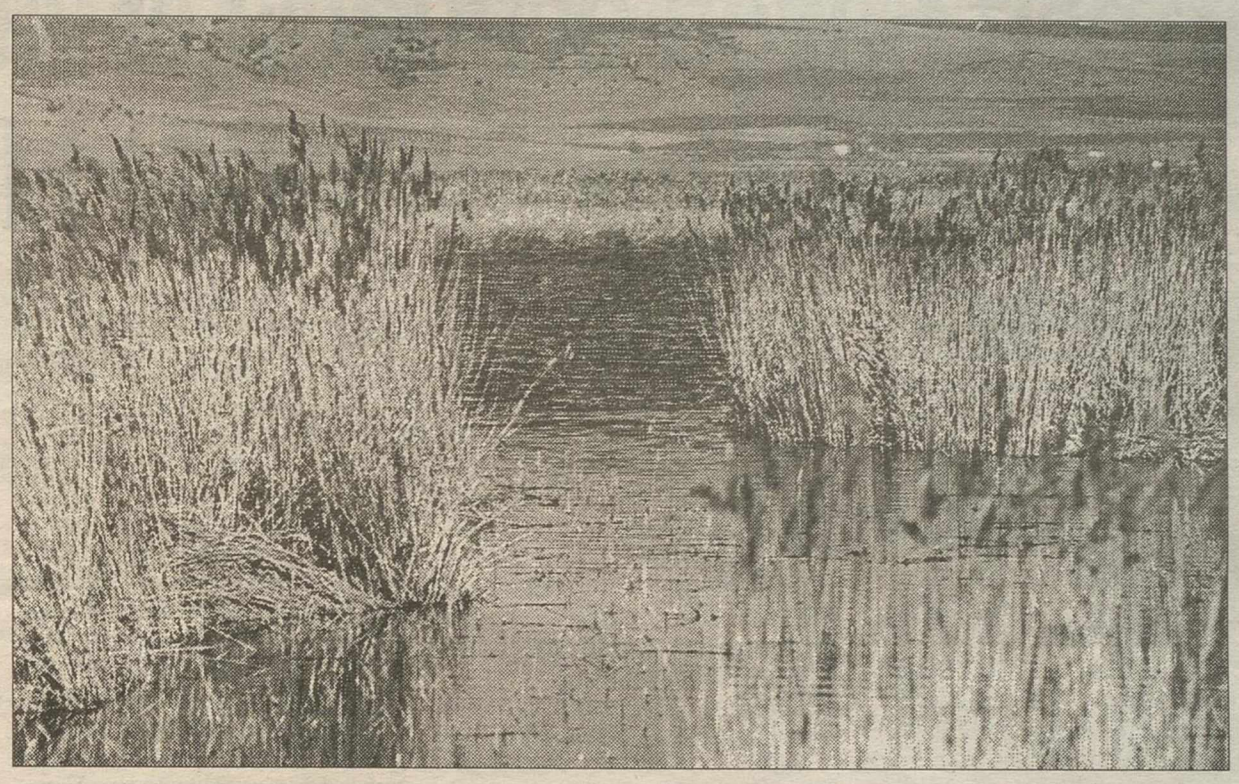

Según la asociación ecologista, el Parque no está garantizado, pese al alto nivel de encharcamiento. RUEDA

Sin embargo, la SEO, indica la nota, «ha tenido conocimiento de que la Administración está realizando este estudio» sin contar con el comité de expertos, por lo que pide a la Confederación Hidrográfica del Guadiana, al Ministerio de Agricultura y Medio Ambiente y a la Junta de Comunidades de Castilla-La Mancha «que se cumpla el acuerdo y que los profesionales sean los responsables de elaborar el dictamen».

Además, «un estudio en profundidad de las Tablas de Daimiel pondría fin al oportunismo ambiental que rodea al parque nacional, y que únicamente se plasma en actuaciones puntuales».

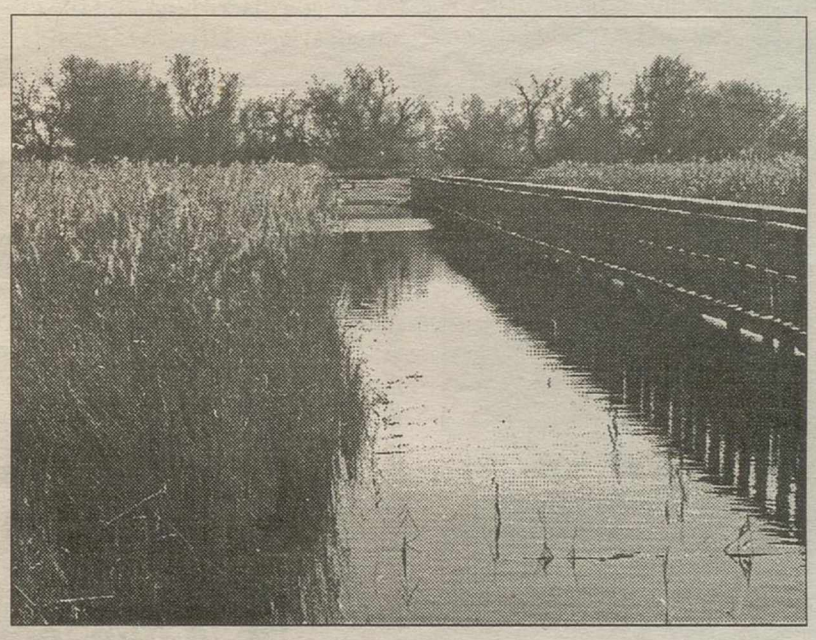

Aspecto que presentan las Tablas de Daimiel. RUEDA

El Patronato Rector del Parque Nacional de las Tablas de Daimiel acordó el pasado día 21, por unanimidad de sus miembros, abrir un dique en la presa de Molemocho, situada aguas arriba del Guadiana, para así recuperar el sobrante de agua y recargar el acuífero 23, que está sobreexplotado por las extracciones subterráneas para riegos de la zona

Los regantes adoptan medidas para la recarga del 23, que remitirán a la CHG

Concha VICENTE

Representantes de comunidades de regantes de Membrilla, Daimiel, Manzanares, Herencia y Alcázar de San Juan, reunidos ayer bajo la convocatoria de la Asociación Agraria Jóvenes Agricultores (ASAJA) de Membrilla en dicha localidad, acordaron una serie de medidas para la recarga del Acuífero 23 que serán transmitidas a la Confederación Hidrográfica del Guadiana (CHG) para que las ponga en marcha.

Según explicó a LA TRIBUNA el miembro de ASAJA Membrilla, Angel Bellón, en la reunión se decidió, como medidas que debería adoptar la administración hidráulica, la construcción de pozos de un tamaño entre un metro y metro y medio de diámetro para su ubicación en zonas estratégicas, en las cabeceras del Guadiana en la parte de Alcázar y a unos 50 o 100 metros de río, que recojan el agua para el Acuífero. Asimismo, se acordó hacer un canal con el propósito de que el agua del río salte desde Arenas de San Juan a los Ojos del Guadiana y utilizar la conducción con la que se abasteció Ciudad Real de agua procedente del pantano de El Vicario para reconducirla en sentido contrario hacia el humedal.

Otra de las propuestas acordadas fue la realización de canteras en zonas donde pasan carreteras cerca del río Azuer para retener el agua.

En la reunión de regantes, según Bellón, también se decidió la creación dentro de la Junta de Explotación de Acuífero 23 de una comisión para la recarga del humedal.

Angel Bellón indicó que ASAJA Membrilla ha constituido una mesa del agua, en la que se encuentran representadas las comunidades de regantes, así como personas de reconocida especialidad en la materia.

A la reunión asistieron alrededor de 15 representantes de comunidades de regantes.

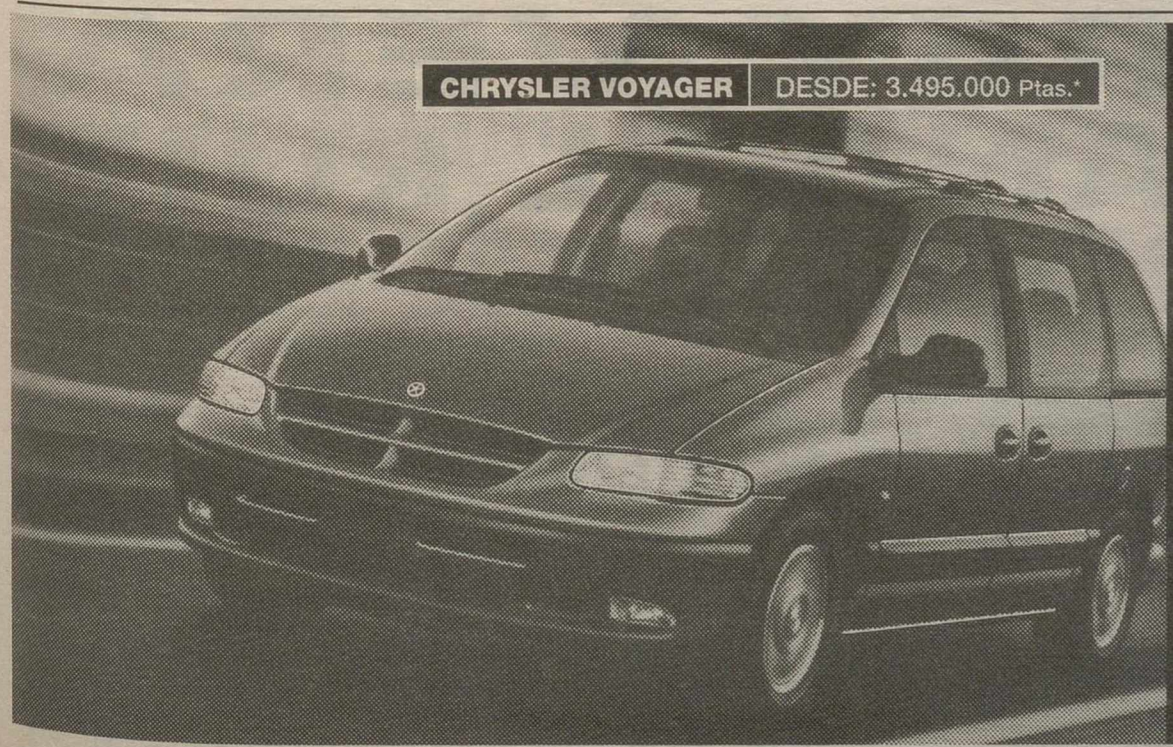

Contarle todos los detalles podría considerarse competencia desleal.

Preferimos que venga a verlo a su Concesionario Oficial.

ABREGO MOTOR, S.L.
Ctra. Madrid-Cádiz, Km. 173
13005 MANZANARES. Tel. 61 02 73

Chrysler

*Precio recomendado Península y Baleares. IVA, impuesto de matriculación, transporte y gastos de preentrega incluidos.

M.C.D.2022

Universidad

La profesora compareció tras la sentencia favorable que reconoce su despido por discriminación

Mª del Carmen Bayod denuncia el "atropello" cometido por ciertos miembros de la UCLM

Efe-Albacete

La profesora de Universidad María del Carmen Bayod denunció ayer en Albacete el «atropello» cometido contra ella por ciertos miembros de la Universidad de Castilla-La Mancha (UCLM), al ser despedida recientemente de esta institución por no firmar un manifiesto a favor de Felipe González.

La denuncia de Bayod se produce días después de que el Tribunal Superior de Justicia de Castilla-La Mancha (TSJC-M) reconociera en una sentencia que esta docente fue despedida por discriminación, al negarse a secundar el citado manifiesto.

Desde entonces, según explicó ayer la profesora en presencia de su abogado, la «situación de privilegio» de la que disfrutaba por su excelente currículum académico se volvió en su contra y comenzó una persecución que ha culminado con su despido tres años después.

Convocatoria de una plaza

En su fallo, el TSJC-M condena a la Universidad de Castilla-La Mancha a arbitrar las medidas necesarias para que se lleve a cabo la convocatoria pública de una plaza en el área donde Bayod desempeñaba sus funciones docentes, el Area de Economía Aplicada de la Facultad de Ciencias Económicas de Albacete.

La profesora explicó en la rueda de prensa que hasta 1993 su trabajo docente y de investigación había sido reconocido por todos los miembros de la Universidad y que incluso estaba propuesta para un ascenso que después se le denegó en favor de otro profesor que firmó el manifiesto político.

Aunque María del Carmen Bayod culpa de esta situación a diferentes miembros de la Universidad, incluído el rector Luis Arroyo, considera que el promotor de esta discriminación fue el catedrático Alfredo Iglesias Suárez, que era el jefe del área a la que pertenecía y el autor de una serie de informes negativos, en los que la atribuía una «ineficacia» hasta la fecha no advertida.

Firma del manifiesto

Según la demandante, Iglesias Suárez le invitó por segunda vez a firmar el manifiesto y le aseguró que, si no lo hacía, podría despedirse de toda proyección universitaria, y además no dirigiría su tesis, que finalmente hubo de ser evaluada por Francisco Albulquerque, miembro del Consejo Superior de Investigaciones Científicas.

Bayod, que desempeñaba el cargo de profesora ayudante en Economía Aplicada desde el 1 de octubre de 1993, destacó que denunció su situación ante las autoridades académicas en diversas ocasiones, sin recibir nunca contestación y con el «único consuelo por parte del rector de que tuviera paciencia».

María del Carmen Bayod tiene intención de presentarse a la plaza que convocará públicamente la Universidad regional, porque, a su juicio, está preparada para ocupar ese puesto y así lo avala su currículum, su experiencia y el propio Tribunal Superior de Justicia de Castilla-La Mancha en su sentencia.

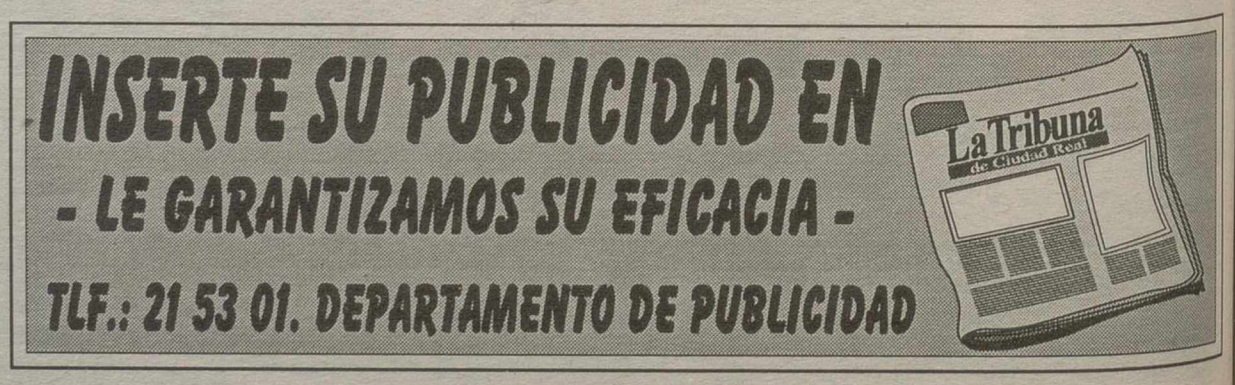

M.C.D.2022

Además de atender las posibles emergencias de la central el 006 se encargará de la formación de los trabajadores de Elcogás

El acuerdo quedó firmado en diciembre del pasado año, aunque se formalizó en el día de ayer

Convenio entre Elcogás y el 006 para la seguridad de la central

Emergencia de Ciudad Real será la encargada de la seguridad de la central térmica de Elcogás y de la formación en materia de seguridad de sus trabajadores, según el acuerdo firmado entre las dos partes el pasado mes de diciembre y que fue formalizado ayer en las instalaciones de la central térmica que estará a pleno rendimiento en Abril.

Paqui CASADO

La Central Térmica de Elcogás y el Servicio Contra Incendios Emergencia y Salvamento de Ciudad Real (006) formalizaron ayer el convenio, firmado por ambas partes el pasado 27 de diciembre, para la asistencia a las posibles emergencias que se puedan presentar en la central, lo que incluye la atención de los servicios médicos. La duración del acuerdo es de un año, prorrogable por otros cuatro y también establece la formación por parte del 006 del personal responsable de la seguridad en la propia central.

El citado convenio quedó ratificado con las firmas del presidente del SCIS en el mes de diciembre, Ramón del Burgo, y el director de explotación de la central de Elcogás, Ignacio Méndez Vigo. También intervino en su formalización el jefe de división de Químicas, Seguridad y Medio Ambiente de Elcogás, José Cortés.

Según comentó Mendez Vigo a LA TRIBUNA con este acuerdo quedan cubiertas definitivamente las necesidades de la central en este aspecto durante la etapa de explotación ya que, si bien se han mantenido conversaciones entre los representantes de Elcogás y las empresas del Complejo petroquímico de Puertollano para un posible acuerdo de atención de los propios servicios de emergencia del Complejo a la central, con el acuerdo establecido con el 006 es suficiente para atender las necesidades que se presenten.

La central térmica, que comenzará a funcionar a pleno rendimiento el próximo mes de abril, aunque tiene instalaciones que pueden configurar un determinado riesgo como puede ser la utilización de gas natural o la planta de gasificación donde se va a trabajar con unas presiones importantes, según Mendez Vigo, no alcanza a ser una instalación de alto riesgo como puede ser una factoría química.

Este convenio con Elcogás no va a suponer al SCIS un aumento de plantilla en el parque nº 2 de Puertollano, que tiene una plantilla de unos 48 trabajadores entre bomberos y servicios médicos, ya que según comentó el actual presidente, Pedro Díaz Pintado, a este diario con el actual equipo con l que cuenta el servicio se puede dar cobertura a las necesidades de la empresa.

Tampoco se va a incrementar la dotación de medios y vehículos ya que, si bien la incorporación de una nueva UVI podría plantearse el disponer de un nuevo elemento de estas características supone un coste muy elevado y siempre se puede contar con otras UVIS del Consorcio que mantienen unos servicios itinerantes y que podrían venir a reforzar la unidad ubicada en Puertollano si fuera necesario.

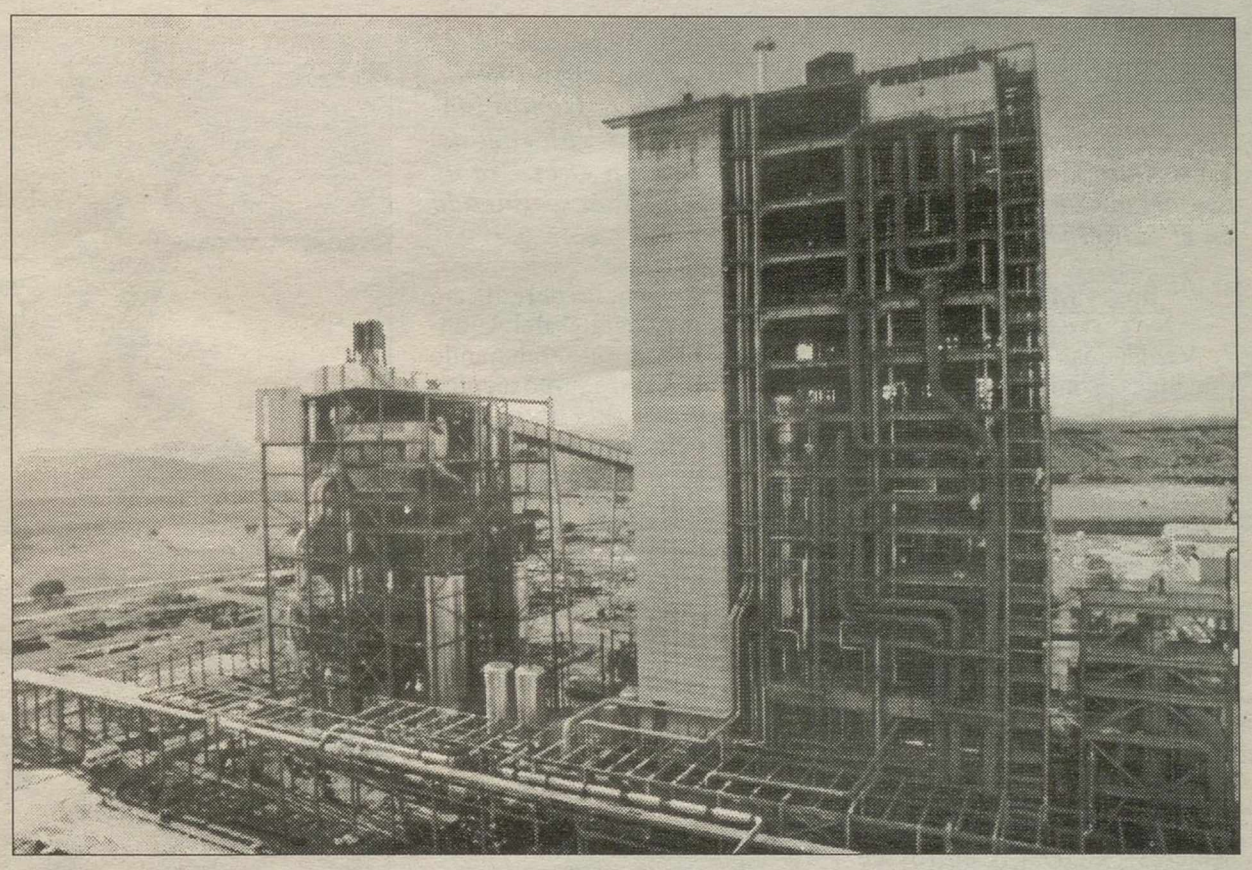

La central será terminada de construir hacia abril de este año.

1.800.000 pesetas anuales

El coste de este servicio a Elcogás será de 1.800.000 pesetas anuales, según Díaz Pintado, ya que se cobra a la empresa por los servicios que se le va a prestar y de acuerdo a las tarifas establecidas.

Díaz Pintado tiene previsto visitar las instalaciones de la central térmica la próxima semana, junto con dos técnicos para conocer con más detalle los puntos del acuerdo y establecer unas visitas periódicas que se habrán de hacer para las revisiones de las instalaciones y los equipos de seguridad en la propia empresa. También se formalizarán los periodos formativos que se van a impartir a los trabajadores de Elcogás.

De momento ya se ha realizado una primera intervención por parte del personal del 006 con los trabajadores de la empresa y se está llevando a cabo una segunda que logrará la integración del personal en los equipos de seguridad de central.

También serán necesarias visitas periódicas del 006 para el control de los accesos y la activación del Plan de Emergencia Interior de la propia central térmica.

Los pantanos de Montoro, Encinarejo y Jándula han abierto sus compuertas

P.C.

Las lluvias caídas en las últimas horas provocaron ayer la crecida de los arroyos y ríos en toda la zona y el consiguiente aumento del nivel en los pantanos y embalses.

En el pantano del Montoro se mantenía abierta hasta las 3 de la tarde de ayer la compuerta Taytor al máximo de su altura, siendo necesario, a partir de esa hora, abrir la número 4 a una altura de un metro ya que el aliviadero no podía solo desaguar el volumen de agua que estaba entrando al embalse. Este pantano ha desembalsado en las últimas 24 horas 1,57 hectómetros cúbicos de agua, cantidad similar a la que le entró ya que el embalse se encuentra desde el pasado mes de diciembre al 99% de su capacidad, situada en los 45 hectómetros cúbicos.

Donde si se ha producido una crecida importante de los embalses ha sido en la provincia de Jaén, habiendo recibido el pantano del Encinarejo algo más de 10 hectómetros cúbicos de agua en todo el día de ayer, cantidad que hubo de ser desembalsada ya que este pantano está al 100% de su capacidad que es de 15 hectómetros cúbicos. En cuanto al Jándula desembalsó cerca de 8 hectómetros cúbicos y medio, cantidad similar a la que le entró en todo el día de ayer ya que el agua recogida en este pantano es de 322 hectómetros cúbicos lo que supone el 100% de su capacidad total. El aumento de caudal de los ríos y arroyos de la zona no han producido ningún desbordamiento significativo, según los servicios de la Guardia Civil aunque se mantiene por parte de los equipos de Protección Civil la situación de alerta ante posibles desbordamientos y cortes de carretera. El Ojailén ha provocado que se inunden algunas fincas a su paso por Puertollano.

Compuertas abiertas.

M.C.D.2022

El próximo lunes, día 27 de enero, la directora general de la Mujer, Carmen García Hidalgo inaugurará el centro CIEM de Valdepeñas

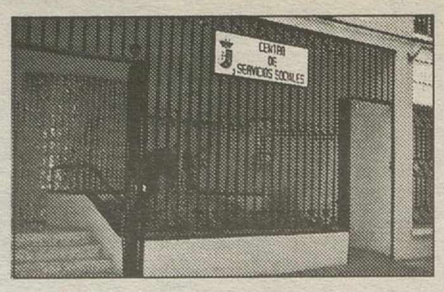

El Centro Empleo e Igualdad para las Mujeres cuenta con una subvención de 12 millones de pesetas

El CIEM asesorará desde el lunes a mujeres de Valdepeñas y su comarca

El próximo lunes, día 27 de enero, a las once de la mañana, la directora general de la Mujer de la Junta de Comunidades, Carmen García Hidalgo, y el alcalde de Valdepeñas, Victoriano González de la Aleja, inaugurarán el centro de asesoramiento de la Mujer CIEM de Valdepeñas, ubicado en el edificio de Servicios Sociales.

José Luis MARTINEZ

Valdepeñas dispondrá desde este lunes de un Centro Integrado para el Empleo y la Igualdad de Oportunidades de la Mujer (CIEM).

Con la participación en este proyecto, para el que se reciben 12 millones de pesetas de la Junta de Comunidades de Castilla-La Mancha, según el alcalde de Valdepeñas, Victoriano González de la Aleja, "se unen en un solo centro los tres ya existentes para la realización de los proyectos SIACEM (Servicio de Información y Asesoramiento para la Creación de Empresas de las Mujeres), COEM (Centros de Orientación de Empleo paralas Mujeres) y CAM (Centros Asesores de la Mujer)".

Por su parte, la concejala del Area de la Mujer en e Ayuntamiento de Valdepeñas, Lucía Gallego, indicó en la rueda de prensa de presentación que "la puesta en marcha del CIEM ha supuesto un trabajo continuado desde el pasado mes de octubre"

Equipo técnico del CIEM

En este centro, ubicado en cuatro dependencias del edificio de Servicios Sociales del Ayuntamiento han venido trabajando desde octubre un equipo técnico compuesto por dos licenciadas en Psicologia -una de las cuáles hará de dinamizadora-, una licenciada en empresariales, una abogada, que prestará asesoramiento jurídico y una auxiliar administrativa.

En estos meses, el equipo técnico del CIEM ha estado trabajando con "unas 60 ó 70 mujeres de Valdepeñas y su comarca que han empezando a demandar información", según Gallego.

Servicios que se prestan en el Centro Integrado

Dentro del CIEM, dependiente de la concejalía de la Mujer, como servicio integrado de otros planes de asesoramiento de mujeres, se facilita información sobre dos bloques bien diferenciados.

Por una parte, en la unidad de Asesoramiento, se facilita información sobre el área jurídica, de Recursos Sociales, Salud, Asociacionismo, Participación Social, Cultura y Ocio y Tiempo Libre.

González de la Aleja y la concejala de la Mujer, Lucía Gallego, durante la rueda de prensa de ayer. JLM

En lo referente a la unidad de Empleo, se asesora técnicamente para la búsqueda de empleo, así como para información de cara a la creación de empresas.

Según explicó la concejala de la Mujer valdepeñera, "no hemos dejado ningún frente de recursos al que acudir, desde los sindicatos y sus cursos formativos hasta las Federaciones de AMPAS".

Según Lucía Gallego, la información que más demandan las mujeres en el buzón de sugerencias, al margen de un listado de empresas, "es su disposición a cuidar niños y hacerse cargo de personas mayores.

Además, como informó el alcalde de Valdepeñas, " hemos mantenido contactos con Manserja, para a través del programa 'Now' presentar un proyecto conjunto ante la Unión Europea".

El Centro CIEM de Valdepeñas será inaugurado el próximo lunes por la directora general de la Mujel, Carmen García Hidalgo y por el alcalde de Valdepeñas, Victoriano González de la Aleja.

Aprobada la suspensión de pagos de la Panificadora

Efe-Valdepeñas

La titular del Juzgado de Instrucción Número 2 de Valdepeñas, Mónica Céspedes, ha aprobado el expediente de suspensión de pagos presentado en diciembre pasado por el consejo de administración de la Panificadora de Valdepeñas, que acumula una deuda global de unos 181 millones de pesetas. Según indicó el secretario del consejo de administración de este empresa, Carlos Santamaría, la juez ha designado también a los tres interventores judiciales, entre los que se encontraba el Banco Central Hispano, que rechazó el nombramiento, por lo que la juez nominó al Banco Exterior.

La presentación del expediente de suspensión de pagos, que será ratificado este domingo en junta general, se debe a la «insolvencia provisional» de la empresa como consecuencia de las pérdidas registradas durante varios ejercicios económicos y la disminución del volumen de negocio, lo que obliga a una regulación de empleo. Esta afectaría inicialmente a 11 de los 31 empleados de la empresa, varios de ellos en período de prejubilación, indicó Santamaría, quien agregó que el volumen de negocio actual y la situación económica de la empresa no permiten seguir manteniendo la carga salarial que soporta en la actualidas. Una vez que los interventores judiciales autoricen las operaciones mercantiles de la 'Pani' y elaboren el balance de sus cuentas, se negociará un convenio con unos 50 acreedores a los que se abonará su deuda en el plazo de tres años sin intereses, sujeto a modificaciones.

La regulación de empleo de la 'Pani' podría afectar a 11 trabajadores.

M.C.D.2022

El obispo, tras firmar en el libro de honor como el resto de las autoridades, elogió la figura del cardenal Monescillo en todos los órdenes de la vida

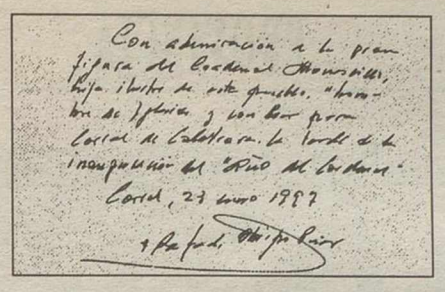
Con admiración a la gran figura del Cardenal Monescillo, hijo ilustre de este pueblo, "hombre de Iglesia y en loor para Corral de Calatrava. La tarde de la inauguración del "Año del Cardenal".
Corral, 23 enero 1997
+ Rafael Torija Fuente

Las autoridades civiles y religiosas destacaron la figura del religioso y político

Corral inauguró ayer el 'Año del Cardenal' y las fiestas patronales

Corral de Calatrava inauguró ayer con éxito el Año del Cardenal Monescillo al cumplirse el centario de su muerte y coincidiendo con las fiestas patronales del municipio en honor a Nuestra Señora de la Paz. Los actos comenzaron a las seis y media de la tarde, en el Salón de Plenos, con la recepción a las autoridades.

Pilar MUÑOZ

Momento en el que el rector coloca una corona a los pies de la estatua del cardenal Monescillo. T. FERNANDEZ

El obispo prior de las cuatro Ordenes Militares, Rafael Torija de La Fuente, escribió en el libro de honor: "Con admiración a la gran figura del cardenal Monescillo, hijo ilustre de este pueblo, hombre de Iglesia y en loor para Corral de Calatrava. La tarde de la inauguración del Año del Cardenal".

Igualmente, firmaron en el libro de honor el delegado de la Junta de Comunidades, Anastasio López; el presidente de la Diputación Provincial, Luis Jesús Garrido; el delegado de Educación y Cultura, Antonio Sánchez Cencerrado; y el rector de la Universidad de Castilla-La Mancha, Luis Arroyo.

Todos coincidieron en destacar la figura del cardenal. Para el delegado de la Junta fue un personaje importantísimo del siglo XIX, por lo que considera justo y merecido este homenaje de su pueblo a un hombre ilustre. "Un elemento a destacar - agregó el delegado- es el hecho de como compaginó su vida religiosa con su carrera política, muy a tono con la época".

El presidente de la Diputación también destacó la figura del cardenal, indicando que fue un gran político que tuvo una actividad importante en la época de Isabel II, pese a ser un hombre de Iglesia. Para Luis Jesús Garrido uno de los mejores reconocimientos es el cuadro que hay en la Diputación.

Por su parte, el rector de la UCLM invita a hacer una reflexión sobre la vida y obra del cardenal. "Repasar la biografía de Monescillo es dar un repaso a la historia del siglo pasado". Luis Arroyo también resaltó su labor como escritor.

El delegado de Cultura también elogió la figura del cardenal y añadió que para él lo más importante era que un Ayuntamiento gobernado por la izquierda ha organizado un homenaje a un hombre conservador, ya que "esto es un ejemplo de convivencia y buen hacer".

Numerosas personas, entre ellas autoridades locales y provinciales, asistieron a los actos conmemorativos. T. F.

El alcalde de Corral, Silvestre Arenas anunció que están trabajando en una interesante publicación sobre el municipio enlazando con el cardenal que verá la luz en mayo.

El acto más emotivo fue el descubrimiento de una placa conmemorativa en la casa donde nació Antolín Monescillo y Viso. Anteriormente, el rector colocó una corona a los pies de la estatua del cardenal.

Seguidamente, el obispo y el rector pronunciaron una conferencia sobre el cardenal.

El obispo prior descubre la placa en la casa donde nació el cardenal. T. F.

Un momento de la visita. J. I. G.

Cuéllar insta a Defensa a agilizar la construcción del puente de Puebla de Don Rodrigo

La Tribuna

La gobernadora ha pedido al Ministerio de Defensa que se agilicen al máximo los trámites para instalar un puente de apoyo logístico en el kilómetro 45,500 de la CM-4130, dentro del término de Puebla de Don Rodrigo, con el fin de evitar a los vecinos esta localidad y de Arroba un rodeo de casi 80 kilómetros para recorrer una distancia de 15 kilómetros. Otro de los problemas que se presentan para quienes residen en Puebla de Don Rodrigo es el hecho de que muchos de ellos tienen el ganado al otro lado del puente, con lo que deben viajar 160 kilómetros para alimentarlo o arriesgarse a cruzar el río en una pequeña barca con el consiguiente riesgo. A esto hay que añadir el hecho de que los alumnos de la Escuela Taller del municipio llevan un mes sin poder asistir a clase por el mismo motivo. En cuanto a Arroba la dificultad de las comunicaciones se hace patente en casos como la recepción de envíos para la farmacia, que se realizaba a través del puente derruido, o el trastorno a la hora de acudir a las sucursales bancarias, todas ellas ubicadas en Puebla de Don Rodrigo.

La construcción del puente "Bailey" se encuentra únicamente a falta de que Defensa fije la fecha de traslado de materiales.

Los técnicos del Ministerio de Defensa han confirmado la viabilidad de instalar el citado puente de apoyo logístico, después de que la crecida del Guadiana destruyese el existente.

Ingenieros y arquitectos mantuvieron una reunión para concretar los detalles de la colocación del puente y garantizar la seguridad de quienes lo utilicen. La longitud del mismo será de entre 36 y 39 metros, y los apoyos fijos irán colocados sobre el trazado actual de la carretera.

M.C.D.2022

El catedrático de Derecho Político pronunció una conferencia en Tomelloso

López Garrido aboga por mayores competencias para la Policía Local

La Tribuna

El catedrático de Derecho Político de la Universidad de Castilla-La Mancha, Diego López Garrido, manifestó en Tomelloso que las particularidades del modelo policial español restan operatividad y efectividad al conjunto de los cuerpos policiales, por lo que se hace necesaria su modificación.

López Garrido, que ofreció una conferencia a los alumnos que siguen los cursos de Formación Básica y de Cabos de las policías locales de la región, que se desarrollan en el Centro de Experimentación Vitivinícola de Tomelloso, dependientes de la Consejería de Economía y Administraciones Públicas, indicó que los principales problemas del modelo español son la inadecuada distribución territorial de los efectivos, la falta de coordinación entre los distintos cuerpos y la paralización de las juntas de seguridad.

Un momento de la conferencia ofrecida por López Garrido a los aspirantes a policías locales de la región.

"Desmodelizado"

Además, señaló que el actual es un modelo «desmodelizado», ya que, junto a los errores ya apuntados, contempla que algunas comunidades autónomas puedan disponer de policías propias -Cataluña, el País Vasco y Navarra- que otras puedan solicitar el mando de unidades de cuerpos dependientes del Estado -como Galicia, Valencia o Canarias- y cierra esta posibilidad al resto de comunidades.

Por tanto, el catedrático de Derecho Político afirmó que se impone la sustitución de la Ley de Fuerzas y Cuerpos de Seguridad del Estado y pidió que se actúe con rapidez para crear un nuevo modelo, a ser posible durante esta legislatura.

A su juicio, este modelo debería definir claramente los cometidos de la policía judicial, con la adscripción de efectivos policiales a la judicatura, y debería delimitar claramente las competencias de cada uno de los distintos cuerpos, Guardia Civil, Policía Nacional, Policía Autonómica y Policía Local.

Sobre esta asignación de funciones, López Garrido indicó que las policías locales deben asumir muchas más competencias de las que tienen en la actualidad y comentó que los cuerpos estatales deben abandonar su tendencia generalista e incidir en su especialización.

La conferencia de Diego López Garrido, además de por los aspirantes a agentes y a cabos de las policías locales, fue seguida también por el director general de Administración Local, Juan Vera, y el delegado de la Junta de Comunidades en Ciudad Real, Anastasio López Ramírez.

Tomelloso: el Ayuntamiento se querella contra el Partido Socialista

Efe-Tomelloso

El equipo de gobierno del Ayuntamiento de Tomelloso, del Partido Popular, ha anunciado que emprenderá acciones legales contra el Partido Socialista Obrero Español, por considerar «difamatorias» las acusaciones que sobre él vierte el boletín informativo del Partido Socialista «La voz del pueblo» correspondiente al mes de enero.

Según el alcalde de la localidad de Tomelloso, Ramón González, las acusaciones lanzadas contra el equipo de gobierno referentes a colocaciones a dedo o pago de favores en temas de urbanismo son «completas falsedades».

A juicio del primer edil de Tomelloso, «cuando se hacen acusaciones por escrito deben demostrarse y, como no ha sido así, pondremos una denuncia por difamación».

"Falsedades, demagogia y propaganda"

Por su parte, el concejal de Presidencia y Personal, Carlos Cotillas, ha calificado el boletín informativo socialista de «panfleto incendiario, en el que sólo se vierten mentiras, falsedades, demagogia y propaganda al más puro estilo fascistoide y disparadas con mala fé».

Tanto el alcalde de Tomelloso, Ramón González, como Carlos Cotillas, concejal de Presidencia y Personal atribuyen las críticas difundidas en dicho boletín a que «el Partido Socialista Obrero Español no ha aceptado la derrota sufrida en las urnas en mayo de 1995».

El alcalde afirma que las acusaciones del PSOE son falsas.

MANZANARES

En prisión los presuntos autores de intentar arrollar a un policía y cometer dos robos

La Tribuna

Dos personas, que responden a las iniciales E.F.L., de 22 años, y J.H.D., de 18 años, fueron detenidas en Manzanares como presuntas autoras de un delito de atentado a un agente de la autoridad. Los detenidos presumiblemente intentaron atropellar a un policía local que les había requerido la documentación del coche en el que viajaban, colisionando posteriormente contra el vehículo oficial de la Policía Local y ofreciendo resistencia a su detención, según una nota de prensa del Gobierno Civil.

Esta detención, en la que colaboraron las Fuerzas de Seguridad, según fuentes de la 122 Comandancia de la Guardia Civil, se llevó a cabo el pasado miércoles.

A los detenidos, que ingresaron en la prisión de Herrera de La Mancha, se les intervino un frasco de colonia, un encendedor con funda dorada, una navaja y nueve cintas de cassette. Posteriormente, durante la instrucción de las diligencias, a cargo de la Guardia Civil, se supo que estos objetos se encontraban en el interior de un tercer coche que había sido sustraído en Tomelloso y que, más tarde, fueron identificados por el propietario del vehículo.

Además, los dos detenidos portaban sendas gorras de color negro que había sido robadas, junto a otros efectos, en una gasolinera de Alcázar de San Juan, ubicada en la carretera de Herencia, durante la noche anterior. El robo fue denunciado en la Comisaría de Policía de esta localidad, iniciando miembros de este Cuerpo las correspondientes diligencias.

Detenida en Manzanares tras robar en una tienda a punta de navaja

La Tribuna

María Angeles P.C., de 24 años, fue detenida en Manzanares como presunta autora de un robo a punta de navaja cometido en una tienda de la localidad. La detenida presuntamente accedió al interior del establecimiento y tras pedir un paquete de tabaco a la propietaria le puso un cuchillo en el pecho, indicándole que le diera el dinero que había en la caja, un total de 13.000 pesetas. Posteriormente, fue detenida en la Plaza de Julio Mellado.

M.C.D.2022

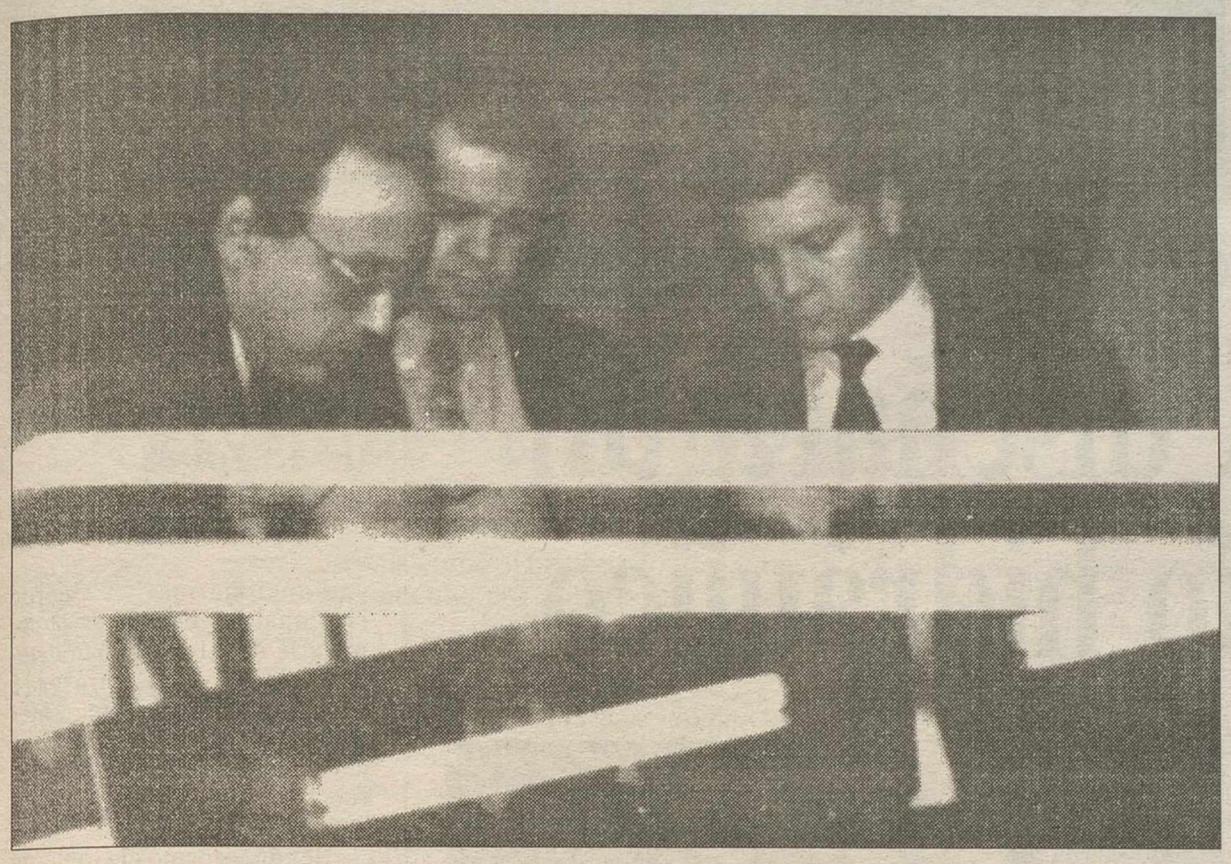

El consejero Portavoz del Gobierno se interesó por las obras de infraestructura que están realizando en Daimiel.

García-Page se mostró satisfecho de la inversión en obras

La Junta invierte más de 2.000 millones en Daimiel

La Tribuna

El consejero Portavoz del Gobierno, Emiliano García-Page, se desplazó ayer a Daimiel para interesarse por la actuación que está desarrollando en el municipio la Junta de Comunidades de Castilla-La Mancha que supone, sólo en infraestructuras, una inversión superior a los dos mil seiscientos millones de pesetas.

El grueso de esta cantidad corresponde a la Consejería de Obras Públicas, que destina a Daimiel unos 2.100 millones de pesetas, cantidad que se desglosa como sigue: 700 millones para las cien viviendas unifamiliares de promoción pública actualmente en construcción, 900 para el acondicionamiento de las carreteras Bolaños-Daimiel y Malagón-Daimiel y otros 500 millones para la construcción de la estación depuradora de aguas residuales.

Próxima apertura del Centro de Mayores

Asimismo, la Consejería de Educación y Cultura ha intervenido unos 600 millones de pesetas en el nuevo estadio municipal, que cuenta con pista de atletismo y campo de fútbol. El estadio, que será inaugurado en breve, está ubicado junto a las viviendas de promoción oficial.

Asimismo, también está próxima la apertura del Centro de Mayores y Centro de Día, instalación que fue construida por el INSERSO y que, tras ser transferida a la Junta de Comunidades de Castilla-La Mancha, será gestionada por la Consejería de Bienestar Social, que se hará cargo de su mantenimiento.

El consejero Portavoz del Gobierno, Emiliano García-Page, que se mostró muy satisfecho por el volumen inversor que está desarrollando la Administración regional en Daimiel, finalizó su estancia a la localidad con una visita al Parque Nacional de Las Tablas de Daimiel y al Centro de Interpretación del Agua, que fue inaugurado el pasado verano por el presidente de Castilla-La Mancha, José Bono, según una nota de prensa facilitada por la Junta de Comunidades.

Daimiel: AVODA celebra la I Jornadas del Voluntariado

La Tribuna

AVODA (Asociación de voluntarios daimieleños), ha organizado las I Jornadas del Voluntariado en colaboración con la Delegación de Bienestar Social del Ayuntamiento de Daimiel, con el fin de darse a conocer y difundir el voluntariado en la localidad.

AVODA cuenta en la actualidad con más de cien personas, en su mayoría jóvenes y en los dos años que aproximadamente llevan funcionando han realizado numerosas actividades solidarias. Para los próximos días de este mes han organizado diversos actos, dirigidos sobre todo a jóvenes y niños. Comenzarán mañana, día 25, con pintadas y juegos dirigidos a los más pequeños con edades entre los 5 a los 14 años con el fin de hacerles pasar unas horas divertidas. Estas actividades tendrán lugar en la Plaza de España a partir de las doce de la mañana.

El martes, día 28, en el Teatro Ayala se proyectará la película "La estrategia del caracol" a las siete y media de la tarde.

A la misma hora, el jueves día 30, tendrá lugar en la Casa de Cultura una charla que correrá a cargo de un miembro de la Plataforma Nacional de Voluntariado.

LasJornadas del voluntariado en Daimiel finalizarán con un concierto el viernes, día 31, con la actuación en directo del grupo "AZRAEL" de Granada, que gran parte de su repertorio consta de temas sociales. También se contará con la participación de los grupos locales "El muro de Adriano" y "Aves nocturnas". Este concierto tendrá lugar en la bolera "Donald's" de Daimiel el viernes día 31 a las 21,30 horas.

El presidente de AVODA es José Carlos García-Velasco, quien afirma sentirse bastante satisfecho del funcionamiento de esta asociación en Daimiel, pero les gustaría difundirla y contar con mayor número de personas, por ello han organizado estas Jornadas y distribuido numerosos trípticos en los que resaltan "Algunos hombres han pasado a la historia como solidarios pro haber realizado grandes acciones: Ghandi, Malcom X..., Tú no necesitas realizar grandes acciones para demostrar que eres solidario, basta que en tu quehacer te muestres solidario"

Alcolea: un arquitecto visitará el martes las viviendas de VPO

C.S.H

El delegado provincial de Obras Públicas, Juan Antonio Fernández-Pacheco, aseguró ayer a este diario que un arquitecto visitará el próximo martes las 18 viviendas de VPO de Alcolea de Calatrava, cuyos propietarios presentaron un escrito el pasado 13 de enero para denunciar los desperfectos -goteras, grietas, etc- que estas presentan.

Fernández-Pacheco, cuyo nombre introdujimos ayer, por error, como propietario de una de las viviendas, manifestó que "arreglaran lo que tengan que arreglar".

Sobre los desperfectos de los edificios, el delegado provincial de Obras Públicas aseguró que "puede que haya problemas de condensación por la calefacción de butano que utilizan, o por la ventilación, que sea defectuosa. En cualquier caso -continuó- será el arquitecto quien lo evalúe".

En cuanto a la pintura que han recibido las fachadas de estas viviendas en el mes de octubre, y que según los propietarios ya está agrietada, Fernández Pacheco aseguró que "todavía no se ha recibido el informe de dichas obras, puesto que, cuando visité la localidad, en diciembre, éstas seguían todavía". Para el delegado de Obras Públicas, "las lluvias han podido influir sobre estos problemas".

ACUERDO DISOLUCION DE SOCIEDAD

COOPERATIVA DE VIVIENDAS Nº 14.453 JORDANA DE POZAS, S.C.L.

Se pone en conocimiento de la opinión pública a los efectos del art. 104.3 de la Ley 3/1987 de 2 de abril, Ley General de Cooperativas, que en Asamblea General celebrada el día 11 de Enero de 1997 de la Cooperativa de Viviendas nº 14.453 Jordana de Pozas, S.C.L., con domicilio en Alcázar de San Juan, C/ Juan Carlos I, 11, 6º A 1, se adoptó, entre otros acuerdos, la disolución de la Sociedad por las causas previstas en el art. 103.4 y 103.5 de la citada Ley, facultando la Asamblea General al Consejo Rector para hacer público el citado acuerdo, así como elevar a escritura pública el mismo, su inscripción en el Registro de Cooperativas y cumplir las formalidades legales de disolución para efectuar la liquidación de la misma.

Alcázar de San Juan, a 13 de enero de 1997

¡¡¡SUPER OFERTA!!!

★★★★★ ORDENADOR ★★★★★

MULTIMEDIA

PENTIUM P133

- 16 MB de EDO RAM
- 1,6 GB de Disco Duro
- Micrófono Multimedia
- Tarjeta de Sonido 16 Bits
- CD-ROM 10x
- Procesador INTEL PENTIUM 133

AMPLIACION MODEM 33.600+INTERNET sólo 9.900 ptas.

POR TAN SOLO:

- Altavoces de 120 W
- Disquetera 3" 1/2 HD
- Ratón compatible Microsoft
- Teclado 105 teclas Windows 95
- Monitor 14" SVGA Baja Radiación
- Placa madre INTEL TRITON VX

★★★★ 139.900 Ptas. ★★★★

IVA no incluido.

CHT SERVICIOS INFORMATICOS

RONDA DE CALATRAVA, 36 - CIUDAD REAL

LLAME AHORA: 23 07 10 908 91 82 49

COMPROMISO CHT: SI ENCUENTRA UNA OFERTA MEJOR, LE ABONAMOS LA DIFERENCIA EN SU SIGUIENTE COMPRA. OFERTA VALIDA DURANTE 7 DIAS A PARTIR DE LA PUBLICACION DE ESTE ANUNCIO. ADEMAS, TIENE NUESTRA GARANTIA DE CALIDAD DURANTE 1 AÑO.

OFERTA VALIDA PRESENTANDO ESTE ANUNCIO.

AYUNTAMIENTO DE DAIMIEL

ANUNCIO

Aprobado inicialmente por Decreto de la Alcaldía-Presidencia 58/67 de 20 de enero de 1997, el Plan Parcial del Polígono 4, de las Normas Subsidiarias de Planeamiento Urbanístico vigentes en este Municipio, por el presente se hace pública la exposición de dicho instrumento urbanístico por espacio de un mes, contado a partir de la fecha de la aparición de este anuncio en el Diario Oficial de Castilla - La Mancha, a los efectos y fines señalados en el artículo 116 y concordantes del R.D. Legislativo 1/92, de 26 de junio, por el que se aprueba el Texto Refundido de la Ley sobre Régimen del Suelo y Ordenación Urbana y 138 y concordantes del Reglamento de Planeamiento Urbanístico aprobado por R. D. 2159/1978 de 28 de junio.

Queda, a tenor de lo dispuesto en el artículo 102.2 suspendido el otorgamiento de licencias en el área del territorio comprendido en los límites de dicho Plan y en referencia a las nuevas determinaciones que supongan modificación del régimen urbanístico, vigente, todo ello por un tiempo máximo de dos años de duración..

Daimiel, 20 de enero de 1997
EL ALCALDE
Fdo.: J. Manuel Díaz-Salazar Martín de Almagro

M.C.D.2022

«Si la Junta no asume sus responsabilidades en este tema, tendrá que ser ASAJA quien presente las propuestas», según José María Fresneda, secretario regional de ASAJA

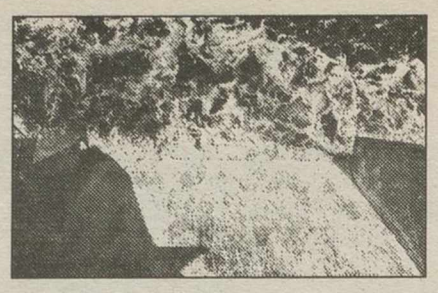

Fernández Mato se reúne hoy con el presidente del Partido Demócrata de El Salvador

Efe-Toledo

El consejero de Bienestar Social de Castilla-La Mancha, Julio Fernández Mato, se reunirá hoy en Toledo con el presidente del Partido Demócrata de El Salvador, Joaquín Villalobos, para tratar sobre proyectos de cooperación con este país centroamericano.

Según han informado fuentes del Gobierno castellano-manchego, Villalobos fue uno de los más destacados comandantes guerrilleros salvadoreños e impulsor del Acuerdo Nacional de Paz que puso fin a la guerra civil de este país.

El Ejecutivo regional tiene abierta en la actualidad una amplia línea de cooperación en proyectos de desarrollo en El Salvador, con el objetivo de ayudar a la estabilidad social y política del país.

Durante 1995, Castilla-La Mancha destinó cerca de 40 millones de pesetas a proyectos de cooperación con El Salvador, cifra que ascendió el pasado año hasta los 63 millones de pesetas.

La CHT advierte que la crecida del Tajo por Toledo no supone ningún peligro

Efe-Toledo

El Tajo se encuentra en estos momentos «bastante crecido» a su paso por la ciudad de Toledo, y cuatro pantanos de Guadalajara desembalsan agua de este río en previsión de posibles inundaciones, según informaron a Efe fuentes de la Confederación Hidrográfica del Tajo (CHT).

La CHT rasalta que, pese a la crecida de algunos ríos de esta cuenca tras las últimas lluvias, no se registran situaciones de peligro. Las mismas fuentes han señalado que todos los embalses han experimentado importantes crecidas y que, concretamente, podría derivarse algún problema en el Corredor del Henares, debido al desagüe del pantano del Atazar, en la Comunidad de Madrid.

Los últimos datos de la CHT indican que el embalse de Beleña vierte aproximadamente unos 34 metros cúbicos por segundo, Alcorlo unos 15, Palmaces 20 y El Vado 17, sin que existe peligro de desbordamiento de arroyos.

Si el MIMAM no lo hace para C-LM, al igual que en Valencia

ASAJA diseñará un convenio hidráulico

La Asociación Agraria de Jóvenes Agricultores (ASAJA) de Castilla-La Mancha anunció ayer que analizará la voluntad del Ministerio de Medio Ambiente (MIMAM) de firmar con esta región un convenio hidráulico similar al suscrito con Valencia, y lo diseñará si el Ejecutivo autónomo no lo hace.

Efe-Toledo

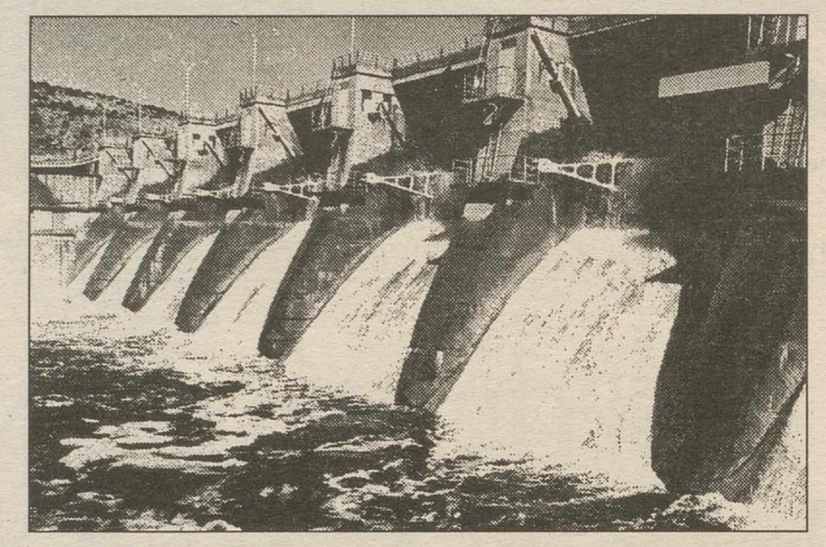

ASAJA está dispuesta a presentar sus propuestas.

En una rueda de prensa ofrecida en Toledo, el secretario regional de ASAJA, José María Fresneda, explicó que plantearán al secretario de Estado de Aguas y Costas, Benigno Blanco, si existe o no voluntad política y económica por parte del MIMAM de firmar este convenio y, «si la Junta no asume sus responsabilidades en este tema, tendrá que ser ASAJA quien presente las propuestas».

Fresneda, que asiste en Toledo a la reunión del Comité Ejecutivo Regional de ASAJA para analizar la situación creada tras la firma del convenio hidráulico entre el MIMAM y la Generalitat Valenciana, pidió al Gobierno regional que «deje de hacer demagogia con este convenio y se ponga a trabajar en uno similar para Castilla-La Mancha».

El secretario regional de la asociación agraria acusó a los responsables políticos de utilizar con fines electorales el tema del convenio, firmado «de espaldas a Castilla-La Mancha», y afirmó que «alguien, los que lo firmaron o la Junta, está mintiendo respecto a los trasvases de agua que implica».

Fresneda añadió que «jugar con una cuestión tan importante como el agua es atentar contra la dignidad de los ciudadanos» y subrayó que el presidente de la Junta, José Bono, tiene a su disposición a todos los técnicos de ASAJA para elaborar «una propuesta de convenio con datos concretos».

Por su parte, el presidente regional de ASAJA, Fernando Villena, que también acudió a la reunión del Comité Ejecutivo, afirmó que el Gobierno de José Bono se dedica a criticar los logros de otras regiones en materia hidráulica en vez de trabajar en un Plan Hidrológico para Castilla-La Mancha.

Villena resaltó además que gran parte del agua caída en las últimas semanas se está perdiendo «porque no hay infraestructuras adecuadas para filtrarlas a los acuíferos», y se seguirá desperdiciando, con el consiguiente perjuicio para los agricultores y para la región, porque «los políticos no están dispuestos a hacer nada».

La deuda regional en el 96 ascendía a 72.000 millones

Efe-Madrid/Toledo

La deuda de Castilla-La Mancha subió en 1996 un 4,3 por ciento respecto al año anterior, con lo que el endeudamiento de esta comunidad autónoma se sitúa en 72.000 millones de pesetas, según los datos del último Boletín Estadístico del Banco de España.

El endeudamiento del conjunto de las 17 comunidades autónomas, excluidos los organismos, entes y empresas que dependen de ellas, ascendía a finales del tercer trimestre del pasado año a 4,31 billones de pesetas, un 12,8 por ciento más que los 3,82 billones de un año antes.

Grupo de trabajo para controlar el endeudamiento

Precisamente, las comunidades autónomas y el Gobierno han acordado esta semana en Cádiz crear un grupo de trabajo para diseñar el escenario presupuestario de los próximos años con el fin de controlar el endeudamiento y el déficit y poder cumplir así los objetivos del Tratado de Maastricht.

En términos absolutos, la comunidad más endeudada es Cataluña, con 1,024 billones de pesetas, por delante de Andalucía, con 767.000 millones; Madrid, con 467.000, y la Comunidad Valenciana, con 449.000 millones de pesetas.

El conjunto de las administraciones territoriales (incluidos organismos, entes y empresas dependientes) acumuló un endeudamiento de 8,07 billones de pesetas, de los que casi 3,1 billones correspondieron a las corporaciones locales en sentido estricto (2,22 a los ayuntamientos y 872.000 millones a las diputaciones provinciales, cabildos y consejos insulares).

Detenidos seis jóvenes en Albacete como presuntos autores de 13 robos

Efe-Albacete

Funcionarios del Cuerpo Nacional de Policía de la comisaría de Albacete han detenido a seis jóvenes entre los 16 y 22 años de edad e integrantes de una banda como presuntos autores de 13 delitos de robo con fuerzas de las cosas y robo y uso de vehículos.

Según informó el Gobierno Civil de Albacete a través de una nota de prensa, los detenidos responden a las edades e iniciales D.G.L., de 16 años y líder de la banda, J.R.S., de 17 años, S.L.G., de 17 años, JV.S.A., de 17 años, JV.L.M., de 20 años y A.V.S. de 22 años y se les acusa de robos en Albacete, Alicante y Cuenca.

En concreto se les acusa de robos en un bar de Albacete capital, en los cepillos de la catedral, en una ferretería de Elche (Alicante), en un supermercado y un estanco de Santa Ana (Albacete) y en un bar de la localidad albaceteña de Madrigueras.

Asimismo figuran como delitos robos en grado de tentativa en un bar de Santa Pola (Alicante), en un restaurante de Almansa situado en la autovía, en un pub de Ledaña (Cuenca) y daños intencionados en un Opel Kadett. Los detenidos llegaron a utilizar once vehículos, en su mayoría Opel kadett, que sucesivamente abandonaban para sustraer otros, ascendiendo la cantidad de lo robado a varios millones de pesetas. Los jóvenes, que pasaron a disposición judicial, estaban también imputados anteriormente como autores de numerosos hechos delictivos.

Albacete: los soldados acusados de tráfico de drogas aseguran recibir presiones policiales

Efe-Albacete

Los soldados José Ramírez y Serafín Cifo, acusados de un presunto delito de tráfico de drogas, que fueron juzgados ayer en la Audiencia de Albacete, manifestaron durante la vista oral haber recibido presiones así como un ofrecimiento de mejora en la imposición de penas, de la policía judicial durante la instrucción de su caso.

Sin embargo, el Ministerio Público, consideró que las diligencias previas se ajustaron a la más estricta legalidad.

M.C.D.2022

Infantes

El tremendo potencial turístico de Infantes y de su Campo sólo espera el impulso de los regidores y la entrega de sus gentes

Firma invitada

La España de los papeles

ANTONIO GUERRA

En un país como el nuestro donde tantas cosas quedan por solucionar -el paro que no cesa y tiene a la gente sin ilusiones, la sanidad, la educación, etc-, la actualidad política son los papeles, aún estamos inmersos en los papeles del Cesid cuando los de Hacienda y sus posibles seiscientos beneficiados reclaman la atención de todos los medios de comunicación con una estéril polémica entre populares y socialistas.

La empecinada actitud de estos últimos consiste en que se conozcan las listas de las personas y entidades que se beneficiaron de la administración tributaria con el PSOE.

Hasta Joaquín Almunia, que es hombre de probada serenidad, ha perdido los papeles con una sofoquina de no te menees, pidiendo que se conozcan los nombres -'los nombres!, gritaba el portavoz socialista en los pasillos del Congreso, como si en ello le fuera la vida a su partido.

¿Por qué este empecinamiento de los socialistas en un aspecto menor de un asunto tan grave para el bolsillo de todos?

Importa, en primer lugar, los doscientos mil millones de pesetas que hemos dejado de percibir los españoles en obras y servicios al no haber sido ingresados en Hacienda.

Importa la infracción, descuido, favor a los amigos, fraude prevaricador o como se quiera llamar, que cometió un Gobierno socialista, al que hay que pedirle cuentas. Con una u otra intención, el grave error está ahí, en pesetas contantes y sonantes.

¿Por qué González -el del bozal- confunde este descuido con sus beneficiados?¿Teme que un nuevo Filesón se le venga encima?

Lo más probable es que los dirigentes del PSOE quieran cubrir con la cortina de humo de su escandalera la gravedad de una culpa de omisión -o de intención-en las cuentas de la tesorería del Estado.

No se trata, en pocas palabras, de poner el grito en el cielo sobre unos cuantos amigos beneficiados que dicen los socialistas que no existen.

Se trata, y aquí está la madre del cordero, de responsabilizarse, con una autocrítica honesta, de los perjudicados, que en este caso somos todos, como dice el reclamo de Hacienda.

La verdad es que no se entiende el escándalo del sofoco socialista. Si es verdad, como lo es, que es ilegal hacer público los nombres de los defraudadores, ¿por qué esa insistencia en conocerlos?

No es más honrado el que grita su honradez, sino el que cumple con ella y además lo parece, como la mujer del César, sin proclamarlo a gritos.

Por otra parte que hubieran preferido Felipe González y los suyos, ¿que el Gobierno ocultara esta enorme fuga de dinero y se hiciera cómplice de este grave error o componenda?

Es difícil de comprender el tremendo cabreo de los socialistas con estos nuevos papeles de Hacienda que se nos han venido encima, como los del Cesid.

Aunque poner unos y otros en el mismo rasero, como ayer nos dijo Joaquín Almunia a los periodistas, es sacar las cosas y la razón de quicio.

Olvida el portavoz socialista que detrás de los papeles del GAL hay veinte muertos que estan pidiendo justicia. Y en los papeles de Hacienda sólo se trata de dinero.

Lo más probable es que los dirigentes del PSOE quieran cubrir con la cortina de humo de su escandalera la gravedad de una culpa de omisión -o de intención-en las cuentas de la tesorería del Estado

El yelmo de Mambrino

Infantes

MANUEL LOPEZ CAMARENA

Hace un año, tras una visita a la localidad, reclamaba, desde estas mismas páginas, mayor atención para Villanueva de los Infantes. La petición, lógicamente, iba dirigida a los poderes públicos, únicas fuentes de ayuda capaces de mantener en decoroso estado los innumerables bienes culturales que nuestros antepasados tuvieron a bien dejarnos en herencia. De entonces acá he vuelto a Infantes en varias ocasiones, siempre con el resultado de un ánimo serenado y una explosión de belleza en las retinas, y puedo decir que, poco a poco, pues siempre son escasos los dineros, se están haciendo cosas. El miércoles, con motivo de la visita que un grupo de periodistas giramos a la capital del Campo de Montiel, constaté, y compartí, el decidido interés municipal por lograr un Infantes que siga cautivando y enamorando a propios y extraños. En ello está también la Junta, de la mano de su delegado de Industria y Turismo, Luis Sánchez Miras, otro que, como el que escribe, no puede, ni quiere, sustraerse a los múltiples encantos de la ciudad y la comarca. Y algo también quería decir, en el concierto de ayudas al Campo de Montiel, otro rector provincial, el director de Trabajo, Antonio Castillo, rendido al embrujo de la comarca que le vio nacer. Toda ayuda será poca. El tremendo potencial turístico de Infantes y de su Campo sólo espera el impulso de los regidores y la entrega de sus gentes. En la batalla, que ahora traslada a la Feria del Turismo se campo de operaciones, debemos estar los más posible. Este rincón de nuestra provincia, como el resto, lo merece.

Duelos y quebrantos

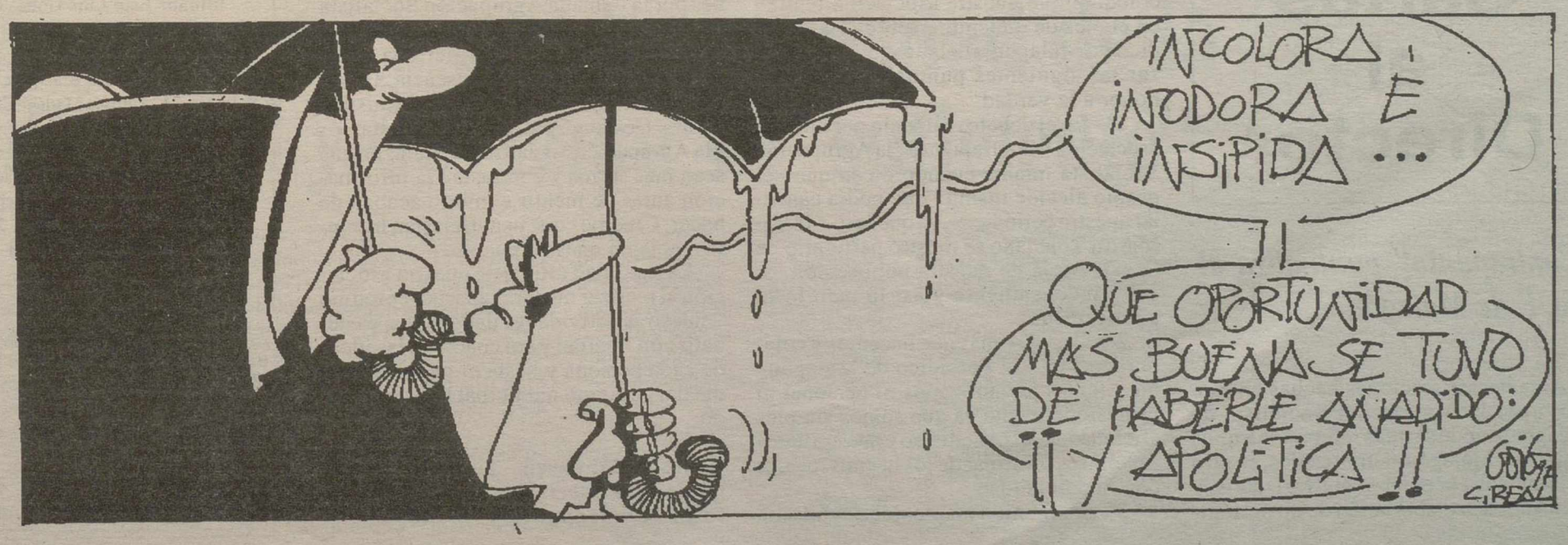

M.C.D.2022

Para/lelos

Temperatura

JOSE RIVERO

Empédocles construyó su cosmología general, basándose en cuatro elementos cualitativamente diferentes, la tierra, el agua, el fuego y el aire, que, mezclándose en diferentes proporciones, explicaban todas las formas de la materia. De forma parecida, Galeno propuso cuatro grados de temperatura según cuatro direcciones que tenían su origen en el punto neutro obtenido al mezclar cantidades idénticas de las sustancias más frías y más calientes.

Atribuía a cada persona una «temperatura igual» a la que podía llegar cuando, estando enferma, se le administraba un medicamento tan frío o tan caliente como fuera preciso. La vinculación de los cuatro grados de temperatura de Galeno, conecta con la definición hipocrática de los cuatro humores que conforman la salud y la enfermedad: sangre, bilis, flema y más tarde bilis negra. La teoría de Platón de que parte del alma estaba arraigada en el cuerpo que así influía en ella, abrió la vía de la caracteriología al vincular la física con la psicología.

De tal suerte se vinculaba los cuatro humores hipocráticos con cuatro temperamentos: sanguíneo, colérico, flemático y melancólico.

El tratado hipocrático «De la naturaleza del hombre», identificaba los cuatro humores con los cuatro elementos y desarrollaba una teoría compleja en la que los relacionaba con cualidades sensoriales y asignaba la preponderancia fundamental de cada humor a una de las cuatro estaciones, de las cuatro edades del hombre y de los cuatro órganos principales del cuerpo -corazón, cerebro, hígado y bazo-.

Desde esta perspectiva en la medicina poshipocrática, se afirmaba que determinados tipos de enfermedades se correspondían con los cuatro humores, y de igual modo lo hacían los cuatro sentidos -vista, oído, gusto y olfato-, e incluso los cuatro períodos del día -mañana, mediodía, tarde y noche- y los cuatro puntos geográficos cardinales. Los autores medievales y renacentistas añadieron , a esta singular lógica generativa de cuatro unidades fundamentales, los cuatro evangelistas, los cuatro ríos del Paraíso, los cuatro planetas -Luna, Marte, Júpiter y Saturno- y los cuatro modos musicales.

Pese a que el cuerpo, mantiene sus temperatura física de manera constante todo el año - y es ese el enigma o uno más de su estructura y organización-, es ahora cuando se percibe su diferencia externa. No hay sobresaltos internos -salvo la fiebre o apenas la febrícula- que precipiten la temperatura del cuerpo , pero la constatación de los cambios ambientales externos con su humedad o con su sequedad , nos arroja a los dominios de la melancolía o al reino de la flema.

Y nos sumerge con ello en otras brumas de la reflexión y del carácter, transformándonos de animales acalorados o solamente ateridos en hombres melancólicos o solamente pensativos.

La indagación del otoño e incluso la del invierno, está dominada por la brevedad de la luz en unos días que se deslizan sin parada posible, camino del solsticio invernal. Aquí terminará el poderío del agua como frío-húmedo lunar y se abrirá paso el frio-seco saturnal. Pero seguimos poseídos por el frío lunar o saturnal y añorando la sequedad marciana o jupiterina del calor húmedo y del calor-seco.

El misterio de la temperatura y sus implicaciones emocionales internas, desvela la falta de continuidad de la climatología con la psicología pese a los empeños de muchos por asociar el frío con la tristeza y el calor con la alegría que la vieja caracteriología hipocrática fijaba .

De la misma forma que el frío no es un atributo del invierno como lo demuestra palpablemente el invierno austral, en el que la gente se pasea en manga corta, toma helados al anochecer e incluso se baña en el Mar del Plata; tampoco el frío introduce la melancolía en el cuerpo.

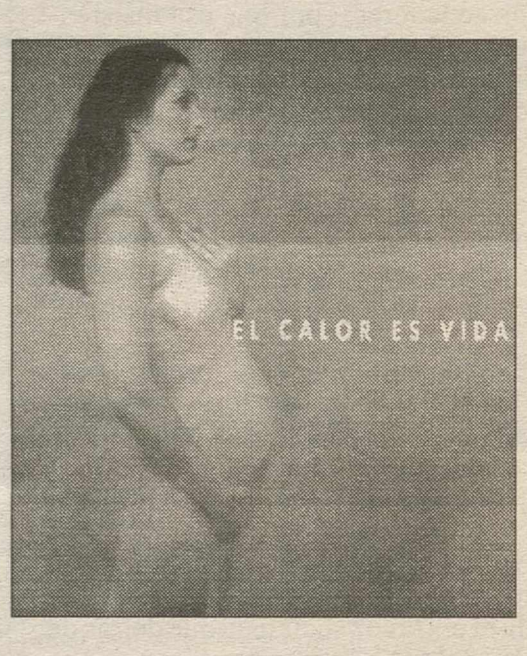

Hay tristeza en el crepitar de julio hollando la ultima arena que arrastra la marea de medianoche de la misma forma que puede haber alegría en un frío día de invierno junto a la magnitud de la montaña sola y asolada, poblada de silencios oscuros y vegetales, con aromas profundos de tierras desconocidas.

Hay por ello incertidumbre de fríos igual que la hay de calores o hay silencios en la templanza, por que hoy la definición tipológica del carácter es más un asunto de publicidad comercial que la correspondencia adecuada de soles y penumbras en el alumbramiento de un ser humano regido por el agua o gobernado por el fuego. Y es que finalmente la temperatura expresa un intento de esquematizar conductas,carácteres y saberes, más que un compendio climático o físico.

Pese ello, Ferroli nos advierte que «el calor es vida», aceptando paralelamente y tácitamente, que el frío es muerte o al menos, no es tanta vida o es menos vida que su promocionado. Y la vida del anuncio es una gestante en avanzado estado de preñez, que aguarda la culminación del proceso de maduración de su feto y que mira en la foto a la derecha. Que es tanto como mirar al sol levante como preludio del calor necesario en los procesos vitales y como anticipo del sol en mediodia.

Cartas al Director

"Contrapunto" puntualiza al PSOE de Malagón

Sra. directora:

Ante las afirmaciones hechas en este diario por la Agrupación Socialista de Malagón, donde se hace referencia a unos vecinos de Malagón atemorizados, en otro periódico usa la palabra aterrorizados, y dedicados a la elaboración de un periódico local, en acto público y a debate... y como entendemos que se refiere a la charla-coloquio que nuestra asociación realizó en el mes de diciembre sobre «El Periódico de Malagón a debate», quiero realizar las siguientes puntualizaciones en honor a la verdad.

1º.- En el debate realizado por nuestra asociación «Contrapunto», la Agrupación Socialista miente cuando dicen que «el propio alcalde insinuó que podía cancelar nuestro periódico», ya que José Alberto Martín Toledano se mostró partidario de la existencia de nuestra publicación local e independiente y así lo manifestó públicamente.

2º.- Las personas que hacemos y colaboramos en «El Periódico de Malagón» no estamos atemorizados ni personal ni profesionalmente ya que somos simples aficionados del periodismo y nuestra única función es informar de los hechos locales con imparcialidad.

3º.- En reunión mantenida por nuestra asociación, no llegamos a entender como se pueden hacer este tipo de afirmaciones por la llamada Agrupación Socialista de Malagón en los medios de comunicación regionales, si no asistieron a dicha reunión, ni justificaron su ausencia, a pesar de ser invitados oficialmente a la misma.

4º.- Desde «Contrapunto», invitamos a la Agrupación Socialista de Malagón que sean más serios y contrasten la información antes de mentir como lo acaban de hacer. Creemos que beneficiarían la convivencia en nuestro pueblo.

La finalidad última de nuestra asociación al realizar nuestras charlas-coloquio y nuestras actividades deportivas, es debatir con libertad y sin coacción las ideas de cada persona y hasta el momento nadie del gobierno municipal lo ha impedido.

Jesús Balmaseda Tapiador, presidente de la Asociación Deportivo-Cultural "Contrapunto".

La Tribuna de Ciudad Real

Año VII
Depósito Legal: CR-1164-1990
EMPRESA EDITORA
Publicaciones de Ciudad Real,S.A.
(PUBLICISA)

Editor: Manuel López Camarena
Directora: Marisa García Carretero
Redactor Jefe Ciudad Real: Francisco Javier Peña Cárdenas
Redactor Jefe Puertollano: Luis Resola Alcalde
Redacción Ciudad Real: Jesús Fuentes Cabañas, Elisa Navarrete Talavera, Mónica Ormaechea Cobeaga, Diego Farto San José, Concha Vicente García, Pilar Muñoz González y Conchi Sánchez Hernández
Auxiliares de Redacción: Isabel Granados Mejías, Santiago Guijarro Loa
Redacción Puertollano: Paco Acero Ruiz, Paqui Casado Albertos
Redacción Valdepeñas: Alicia García Alhambra y José Luis Martínez Díaz
Fotografía: Remigio Rueda Villaverde, Tomás Fernández de Moya Montero
Agencias informativas: Efe, Fax Press, Grafía y Mencheta

Departamento de Administración: Mª Carmen Gracia Macías, Encarnación Rubio Ormeño, Rafael Rey Mesa
Redacción, administración suscripción y publicidad: C/ Juan II, número 7 1ª planta
Teléfonos: 21 53 01 - 02-03-04.
Fax: 21 53 06
Redacción de Puertollano: Avda. Primero de Mayo, 1 Edificio Calderón, Entreplanta
Teléfono 41 29 05. Fax 41 32 41
Redacción Valdepeñas: C/ Caldereros, 3, 1º A Escalera izda. Tfnos: 31 11 04 / 31 26 33. Fax: 31 26 33

Publicidad provincial: Vicente Culebra Alcaide
Departamento de Diseño: David Rebato Santos
Publicidad nacional: NOVOMEDIA, S.A.
Presidente: José Manuel Rodrigo
Director General: Eliseo Soria
Madrid: Antonio González y Javier Navarro. Paseo Recoletos, 14-3ª (28001). Telf: 337 38 03-337 32 20. Fax: 337 38 01.
Barcelona: Ramón Domínguez. Avda. Diagonal 640 (08017). Telef: 405 93 94. Fax: 405 93 61
Valencia: José V. Sánchez Beato. Embajador Vich, 3 (46002). Telef: 351 77 76. Fax: 351 81 01
Bilbao: Juan Luis González. Alameda Mazarredo, 6 (48001) Tfno: 424 46 05. Fax: 424 10 58
Sevilla: Manuel Blázquez. Avda. de la Palmera, 21, Autovía Madrid-Cádiz. Km 550 (41700) Tfno: 469 20 03 Fax: 469 21 03

Imprime: Editorial Contacto S.L.
Polígono Larache
Tfno: 21 45 19. Fax: 21 09 34
Ciudad Real

Buzón de Correo Electrónico de La Tribuna de Ciudad Real
latribuna@cim.es

Unico diario provincial editado en Castilla-La Mancha con control de OJD

M.C.D.2022

Matutes explicó que la condecoración es "un homenaje a personas que han ido mucho más allá de lo moralmente exigible a nadie, hasta la pérdida de sus propias vidas"

Los féretros de los asesinados en Ruanda fueron recibidos en Madrid por Matutes

Los tres cooperantes recibieron ayer la Orden del Mérito Civil

Los féretros de los tres cooperantes españoles asesinados en Ruanda el sábado pasado fueron recibidos ayer en Madrid por el ministro de Asuntos Exteriores, Abel Matutes, quien exaltó su labor humanitaria y les impuso, a título póstumo, la Orden al Mérito Civil.

Efe-Madrid

Los tres trabajadores de la ONG Médicos del Mundo, el médico Manuel Madrazo, de 42 años, la enfermera Flors Sirera, de 33, y el fotógrafo Luis Valtueña, de 30, murieron el día 18 en un ataque perpetrado por extremistas de la etnia mayoritaria hutu, en la localidad ruandesa de Ruhengeri.

Familiares, amigos y compañeros de los cooperantes esperaron la llegada de los coches fúnebres en el Pabellón de Estado del aeropuerto de Barajas y recibieron las condolencias de Matutes, del presidente de la Comunidad de Madrid, Alberto Ruiz Gallardón, y del alcalde de Madrid, José María Alvarez del Manzano.

Bajo la lluvia y en un ambiente de gran tristeza, Matutes explicó que la condecoración es «un homenaje a personas que, en el cumplimiento de su deber, de sus deseos de solidaridad y altruismo, han ido mucho más allá de lo que es moralmente exigible a nadie, rebasando todos los límites, hasta el heroísmo, hasta la pérdida de sus propias vidas». «Quiero significar -prosiguió Matutes- nuestra gratitud, que extiendo a sus familias, a las que reitero mis condolencias, a Médicos del Mundo, así como a todas las ONG, misioneros españoles que a lo largo y a lo ancho del mundo están prestando una labor humanitaria de un valor incalculable en beneficio de la paz y de la dignidad de la persona».

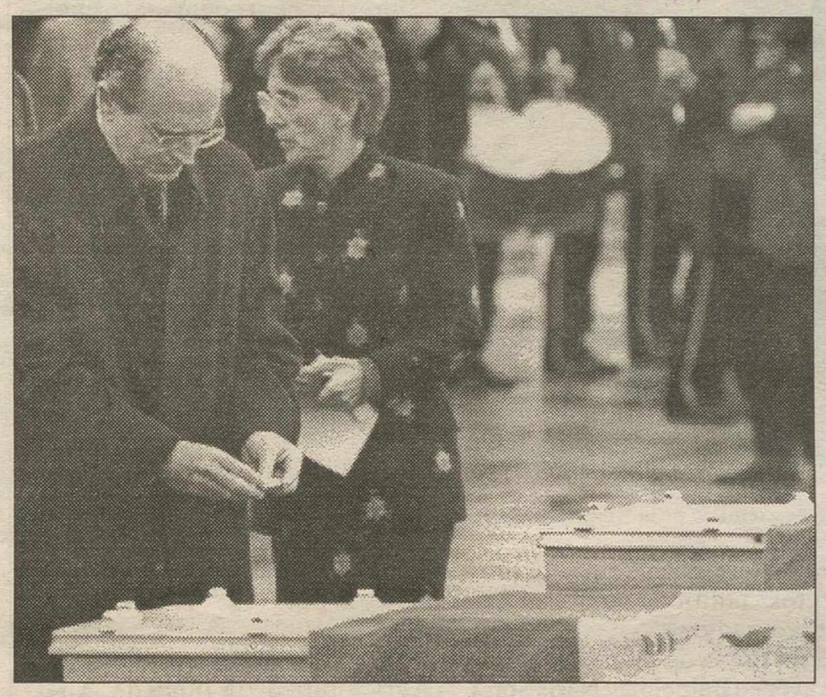

Matutes condecoró, a título póstumo, a los cooperantes. EFE

En nombre de los tres cooperantes asesinados, la presidenta de Médicos del Mundo, Pilar Estébanez, agradeció las medallas concedidas, porque «significan reconocer la labor de generosidad, pasión y humanitarismo que ha llevado sus vidas hasta estos momentos». Estébanez dijo que «las ONG han dejado de ser inmunes a los asesinatos en las guerras y nos han violado el respeto a la acción humanitaria».

«Desde hace unos meses -añadió- por estas guerras que se están dando, las ONGs hemos pasado a ser mira de ellas y planteamos una mayor exigencia a la comunidad internacional en términos de seguridad y que sepan que la vida de nuestros cooperantes es uno de los primeros objetivos que tenemos en nuestras misiones».

Camilo Tomés, representante de Médicos del Mundo que acompañó los féretros desde Nairobi, explicó que entre los cooperantes españoles de esta organización destinados en la zona de los Grandes Lagos existe un estado de ánimo de «perplejidad» tras lo sucedido, y agregó que se delibera para tomar una decisión sobre la continuidad de su labor.

Antes de la llegada de los restos mortales a Madrid, Matutes explicó que «hay varios detenidos, presuntos autores», aunque advirtió que otras informaciones de que dispone señalan que los autores habrían muerto «en refriegas posteriores».

El ministro aseguró que el Gobierno español recibe información del de Ruanda sobre el curso de las investigaciones, aunque no se ha admitido la presencia española en ellas.

«Celoso de sus competencias, (el Gobierno de Ruanda) ha dicho que era un acto criminal cometido en territorio ruandeño, han prometido la máxima diligencia y tenernos informados puntualmente. Veremos cómo se desarrollan los acontecimientos», dijo Matutes.

Los restos mortales de los cooperantes fueron trasladados a la antigua sede de la Secretaría General de Asuntos Sociales, donde permanecerán en capilla ardiente abierta al público hasta primeras horas de la mañana de hoy. Por la capilla ardiente, adonde llegaron flores de la Presidencia del Gobierno, del Ministerio de Exteriores y de otras ONG, pasaron ayer varios ministros y más de 100 amigos de los cooperantes.

Cotino asegura que la seguridad de la familia real y de Aznar es "suficiente"

Efe-Valencia

El director General de la Policía, Juan Cotino, dijo ayer en Paterna, en Valencia, que las medidas de seguridad de la familia real son «suficientes» y que el Ministerio del Interior dispone de una «buena estructura» para dar protección a los Reyes y al presidente del Gobierno, José María Aznar.

Juan Cotino hizo estas declaraciones después de que los etarras juzgados por planear un atentado contra el Rey dijeran que el monarca y el presidente del Gobierno son objetivos prioritarios de ETA y añadió que, «de hecho, gracias a esa estructura y gracias a esa eficacia policial fueron detenidas estas personas».

El director general de la Policía, que participó en una reunión de responsables policiales de la Comunidad Valenciana y Murcia, admitió que la protección al Jefe del Estado «siempre es mejorable, como cualquier tema de seguridad», pero subrayó que las medidas actuales son correctas y restó importancia a la «propaganda» que ETA pretende hacer con este tipo de afirmaciones.

Cotino expuso también sus impresiones sobre el alcance de la detención del etarra José Luis Urrusolo Sistiaga y coincidió con el Secretario de Estado de Seguridad, Ricardo Martí Fluxá, en que «si estaba en la cúpula de ETA, es posible que sepa» detalles de los secuestros de José Antonio Ortega Lara y Cosme Delclaux. Añadió que la comunicación entre la Policía española y la francesa «es muy fluida y está dando buenos resultados», pero evitó analizar el desarrollo de las investigaciones sobre la actividad del terrorista, de las que se ha hecho cargo la judicatura francesa, para no entrar en «especulaciones».

Mariscal dice que se podría recoger una pena específica para las algaradas callejeras vascas

Efe-Granada

La ministra de Justicia, Margarita Mariscal de Gante, dijo ayer en Granada que «no hay inconveniente» en recoger una pena específica para las algaradas callejeras en el País Vasco, promovidas por los grupos juveniles de apoyo a ETA. Mariscal de Gante, que clausuró en la Facultad de Derecho de Granada el seminario jurídico «Reformas Procesales y Judiciales», anunció que esa reforma legislativa deberá apoyarse en el informe técnico de jueces y fiscales.

«No pueden quedar impunes las actitudes que a la ciudadanía en general nos parecen delictivas o nos causa asombro que no sean perseguidas», indicó la ministra de Justicia, tras subrayar: «El Ministerio y el Gobierno tienen la convicción de que hay que atajar la violencia callejera y la impunidad a la que están sometidos determinados personajes, y si hacen falta modificaciones legales, evidentemente se harán».

Preguntada por una eventual reforma del Código Penal para castigar con mayor rigor el delito de apología del terrorismo, Mariscal de Gante matizó que «el Gobierno no se opone si es necesaria. En todo caso, estudiaría con la Fiscalía General cuáles son las medidas concretas y en su caso se haría público el articulado».

El fiscal pide 35 años para los que intentaron atentar contra el Rey

Efe-Madrid

El fiscal Jesús Santos rebajó en cuatro años las penas de cárcel que pedía para los tres terroristas que intentaron atentar contra el Rey y pidió, en la última sesión del juicio, que sean condenados a 35 años de prisión, debido a las modificaciones del nuevo código penal. El fiscal de la Audiencia Nacional pidió ayer esta pena para los tres acusados por un delito contra la Corona en grado de conspiración, falsificación continuada de documentos y tenencia de explosivos.

En la última jornada del juicio celebrada prestaron declaración los peritos que participaron en las labores de investigación tras la detención, en julio de 1995, de los etarras Juan José Rego Vidal, Jorge García Sertucha e Iñaki Rego Sebastián.

M.C.D.2022

Alfonso Guerra acusó a Manuel Chaves de tratar de excluirle de le Ejecutiva

Los dirigentes socialistas creen que no conviene el debate sobre personas

Efe-Madrid

Dirigentes del PSOE coincidieron ayer en señalar que el debate sobre las personas que abrió Alfonso Guerra al acusar a Manuel Chaves de pretender excluirle de la Ejecutiva no es conveniente para el Partido Socialista.

Dos días después de las manifestaciones realizadas por Alfonso Guerra, que el miércoles recibieron la respuesta del secretario general del PSOE, Felipe González, quien defendió a Chaves, y de Cipriá Ciscar, quien criticó la actitud del vicesecretario, dirigentes socialistas opinaron sobre la situación y trataron de contribuir a calmarla.

Fuentes próximas a Felipe González, quien ayer ya se encotraba en Madrid tras su estancia de tres días en Roma, señalaron ayer que el líder del PSOE no tiene intención de dedicar su tiempo a la polémica abierta por las declaraciones de Alfonso Guerra y emplazaron a la Ejecutiva del próximo lunes, en la que se debatirán las fechas del 34 Congreso, para nuevas informaciones sobre este asunto.

El secretario general de los socialistas gallegos, Francisco Vázquez, afirmó, en Bilbao, que esta polémica sólo interesa a un «cenáculo de enterados» de Madrid y «al resto nos trae sin cuidado».

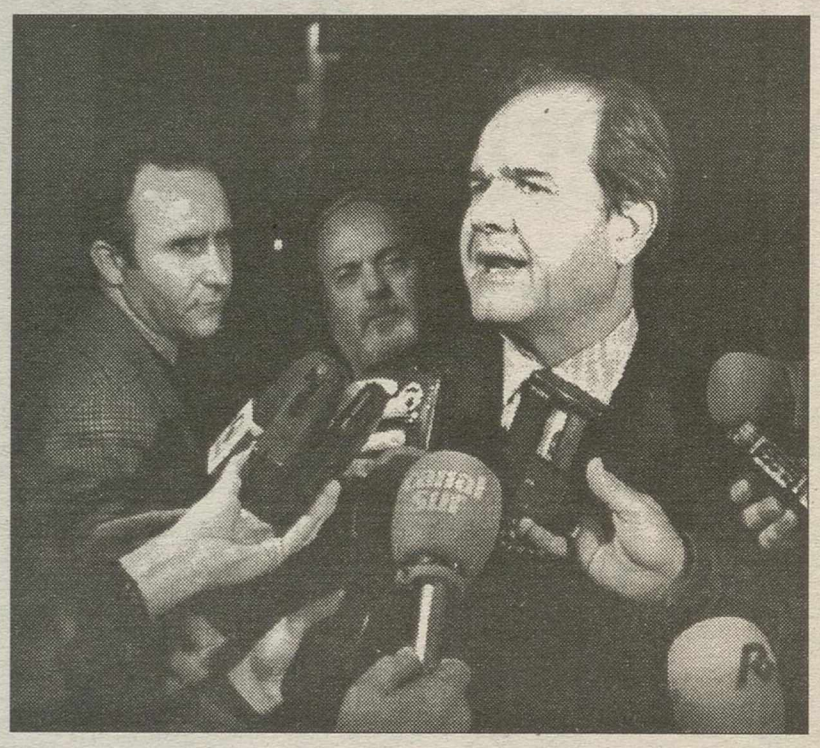

Guerra acusó a Chaves (en la foto) de tratar de excluirle de la Ejecutiva. EFE

«Me disgusta profundamente que otra vez se vuelvan a empezar a sacar problemas que no son los que preocupan a los socialistas. Lo mejor que pueden hacer todos, sean quienes sean, es estarse calladitos porque están todos muy equivocados» al hablar de estas cuestiones, añadió Vazquez, normalmente alineado con las tesis de Alfonso Guerra.

El líder de los socialistas catalanes, Narcis Serra, salió en defensa de Manuel Chaves, al tiempo que precisó que «los proyectos políticos no deben excluir a nadie».

En rueda de prensa celebrada ayer en Barcelona, Naris Serra se mostró «sorprendido y preocupado» por las declaraciones de Guerra y remarcó que éstas abren un debate «contrario al que conviene hacer ahora para demostrar que hemos aprendido la lección de las últimas elecciones y que articularemos una alternativa de izquierdas y de progreso, relegando el debate personalista».

Por su parte, José Borrell, diputado y ex ministro, dijo ayer a la «SER» que «la opinión pública puede quedar muy harta y muy cansada de que los congresos no sean más que lugares donde se practica el empujón o la presión para ocupar tal o cual silla en la Ejecutiva de los partidos».

«Quien está en la dirección de los partidos políticos es importante, pero creo que lo que se hace, la orientación ideológica y los objetivos programáticos, deberían ser más importantes que estas escaramuzas entre personas», subrayó Borrell.

Desde las Juventudes Socialistas (JJSS), su secretario de Organización, Javier Cardó, declaró que los socialistas «no debemos caer en debates personalistas» y abogó por un debate de ideas en el próximo Congreso del Partido Socialista y por la renovación generacional.

En Granada, el consejero de Agricultura de la Junta de Andalucía, Paulino Plata, único guerrista del Gobierno de Manuel Chaves, aseguró que «no me han agradado nada las declaraciones de Alfonso Guerra» y tras indicar que «es el Congreso quien debe decidir quien debe estar o no» en la nueva Ejecutiva, evitó otros comentarios al respecto.

Rajoy: si se ceden impuestos especiales, será para todas las autonomías

Efe-Madrid

El ministro para las Administraciones Públicas, Mariano Rajoy, que no es partidario de la cesión de los impuestos especiales a las autonomías, aseguró ayer que si finalmente se hace, será para todas las comunidades autónomas, aunque no le guste al presidente de la Generalitat de Cataluña, Jordi Pujol.

En declaraciones realizadas a Onda Cero, Rajoy recordó que el nuevo sistema de financiación autonómica cede a las autonomías parte del Impuesto para la Renta de las Personas Físicas (IRPF) y los impuestos de sucesiones, donaciones y transmisiones, que permiten ejercer la corresponsabilidad fiscal, mientras que los especiales «son armonizados, prácticamente similares en toda la Unión Europea y no permiten ejercer la corresponsabilidad».

El ministro para las Administraciones Públicas explicó que en el Consejo de Política Fiscal y Financiera del pasado martes celebrado en la ciudad de Cádiz todas las autonomías se mostraron partidarias de crear grupos de trabajo para estudiar el tema, por lo que «en el supuesto de ser cedidos no sería sólo para la Generalitat, sino a todas las comunidades autónomas».

«Pujol podrá no estar de acuerdo -continuó Mariano Rajoy-, pero yo tampoco estoy de acuerdo con muchas de las cosas que dice Pujol y no todos estamos de acuerdo entre nosotros».

UNION FENOSA

ESTAMOS MEJORANDO EL SERVICIO ELECTRICO EN LA PROVINCIA DE CIUDAD REAL

Y para ello nos vemos obligados a interrumpir provisionalmente el suministro para realizar labores de mantenimiento, en las siguientes instalaciones:

DIA 26 (DOMINGO)

De 4 a 6 h. - L.M.T. Alcázar. Afectados: Calles: Urbanización Juan de Austria, Fincas ubicadas en el Paraje de San Isidro, y las emisoras de radio: Radio Surco - Cadena Cope, Onda Cero Radio y Radio Canfali.

La linea se considera en tensión, por si los trabajos terminasen antes de la hora indicada, en cuyo caso se repondrá de inmediato el suministro.

ROGAMOS DISCULPEN LAS MOLESTIAS

Cascos: "Ordóñez nos ha hecho más libres a costa de su vida"

Efe-Madrid

El vicepresidente primero del Gobierno, Francisco Alvarez Cascos, afirmó ayer en San Sebastián, tras asistir al homenaje a Gregorio Ordóñez, asesinado por ETA hace dos años, que el dirigente popular fallecido «nos ha hecho a los demás más libres a costa de su vida».

Alvarez Cascos, el ministro del Interior, Jaime Mayor Oreja; la esposa del político asesinado, Ana Iribar; su hermana Consuelo y más de un centenar de políticos, familiares, amigos y ciudadanos, participaron ayer en una sencilla ofrenda floral en el panteón del cementerio de Polloe donde reposan los restos de Gregorio Ordóñez.

Ordóñez, teniente alcalde del Ayuntamiento de San Sebastián, parlamentario vasco, portavoz del PP del País Vasco y presidente de su partido en Guipúzcoa fue asesinado por un miembro de ETA de un tiro en la nuca el 23 de enero de 1995 cuando, junto a unos compañeros de su formación, comía en un restaurante de San Sebastián.

Poco antes de las 12,00 horas de ayer, el vicepresidente del gobierno, el ministro del Interior, la cúpula del PP de Euskadi, familiares y amigos se reunieron junto a la tumba, donde rezaron una oración y mantuvieron unos minutos de recogimiento. Alvarez Cascos colocó sobre la lápida de su compañero una caja con varias rosas de color rojo y amarillo que se sumaron a otras coronas de flores depositadas antes por el PP de Guipúzcoa y la familia del político asesinado.

Tras el homenaje, breve y emotivo, Alvarez Cascos se refirió a Gregorio Ordóñez como «el mejor de nosotros» y señaló que su muerte «nos ha galvanizado a todos aún más en nuestro compromiso para seguir defendiendo las libertades de todos en San Sebastián, Guipúzcoa, el País Vasco y España». «Los que creyeron que con el asesinato de Gregorio Ordóñez podían hacer retroceder o detener a la inmensa mayoría de los españoles y vascos comprometidos con la defensa de las libertades -agregó-, hoy ya saben que la sangre de Gregorio ha sido semilla fecunda para multiplicar el compromiso de todos» en torno a la Constitución, el Estado de Derecho, los derechos y libertades y con España, agregó el vicepresidente del Gobierno.

Tras la ofrenda floral, a la que también asistieron el delegado del Gobierno en el País Vasco, Enrique Villar; el alcalde de San Sebastián, el socialista Odón Elorza, hijos de Fernando Múgica, el histórico militantes socialista asesinado por ETA hace un año, y otras personalidades, se celebró una misa en la cripta de la iglesia de los Jesuitas de la capital donostiarra.

M.C.D.2022

Rato respondió a las denuncias realizadas por Eguiagaray contra el TEAC

Rato muestra desagrado por los insultos a los tribunales en el tema de Hacienda

Efe-Madrid

El vicepresidente segundo del Gobierno, Rodrigo Rato, mostró ayer su «profundo desagrado por el aumento de la crispación que se está produciendo insultando a los tribunales», en relación con la prescripción de 600 expedientes de inspección fiscal.

Rodrigo Rato respondía así a las declaraciones efectuadas el miércoles por el ex ministro socialista Juan Manuel Eguiagaray, en las que denunciaba que el Tribunal Económico Administrativo Central (TEAC) había dictado en diciembre pasado una sentencia siguiendo instrucciones del Gobierno.

«No puedo aceptar que se involucre a las instituciones», dijo Rato, quien defendió la independencia del TEAC, por muy órgano dependiente de la Administración que sea.

El vicepresidente aseguró que el Gobierno recurrirá la sentencia del Tribunal Económico Administrativo Central esgrimida ayer por Eguiagaray, en la que se admite que el expediente correspondiente a la sociedad Corporación Financiera Reunida había prescrito porque la inspección superó el plazo previsto de seis meses.

Rato explicó que con la petición formulada por los socialistas de que se publique la lista de afectados y los ataques a las instituciones que han dirigido algunos de sus dirigentes, el anterior gobierno socialista «trata de protegerse de un debate que para ellos es difícil e incómodo».

En este sentido, el secretario de Estado de Hacienda, Juan Costa, afirmó a Radio Nacional que los socialistas intentan centrar el asunto en su aspecto más folclórico, el de los nombres de las personas y entidades afectadas, en lugar de debatir sobre los 200.000 millones que perderá la Administración.

Rodrigo Rato contestó las acusaciones vertidas por Juan Manuel Eguiagaray. EFE

> Almunia dijo que "se va a conocer hasta el último detalle de lo que sucedió y de lo que no sucedió, y quienes hayan mentido tendrán que dar la cara y responder por mentiras y calumnias"

Almunia: vamos a ir a hasta las últimas consecuencias

El portavoz del Grupo Socialista en el Congreso, Joaquín Almunia, aseguró que desde el PSOE «vamos a ir hasta las últimas consecuencias» para que se aclare la pérdida de 200.000 millones de pesetas en la recaudación de Hacienda. Almunia afirmó que «se va a conocer hasta el último detalle de lo que sucedió y de lo que no sucedió, y quienes hayan mentido tendrán que dar la cara y responder por la mentira y por la calumnia».

Insistió en que «todas esas acusaciones son mentiras» y calificó de «inconcebible que hayan tirado la piedra de la calumnia y la injuria y ahora quieran esconder la mano».

Para el diputado del PP Ramón Aguirre, sin embargo, las evidencias políticas de que las inspecciones objeto de discusión se paralizaron son incuestionables. Insistió en que no hay ninguna prueba documental al respecto, y señaló: «faltaría más que encima hubieran dejado documentos, porque sería calificar de tontos a los dirigentes de la Agencia Tributaria».

El máximo dirigente de Nueva Izquierda, Diego López Garrido, acusó al PP de tener un «interés político subjetivo» en que no se cobren esas deudas tributarias.

En medio del rifirrafe político, el presidente del BBV, Emilio Ibarra, salió a la palestra para negar que el grupo financiero sea uno de los beneficiados de la prescripción de los expedientes.

El Rey asegura que España seguirá este año impulsando la construcción europea

Efe-Madrid

El Rey afirmó ayer que España continuará este año «impulsando la construcción europea y fortaleciendo el vínculo trasatlántico», al tiempo que se mantedrá como «aliado constante y fiable de las causas de la democracia, los derechos humanos y las libertades fundamentales». Don Juan Carlos, en la tradicional recepción que ofrece al cuerpo diplomático a principo de año, repasó las prioridades de la política exterior española y la situación internacional.

Plena integración en la Unión Europea, seguridad común en el marco de la nueva OTAN, estabilidad mediterránea, cooperación con Iberoamerica y esfuerzos de paz en zonas como la Antigua Yugoslavia, Grandes Lagos, o Próximo Oriente, fueron abordados en el mensaje que el Monarca dirigió a los jefes de misiones diplomáticas.

«España se muestra confiada y segura de estar entre los primeros miembros de la Unión que se encuentran en condiciones de alcanzar este objetivo inmediato de la integración europea», dijo el Rey tras recordar que la UE está «a las puertas de cambios fundamentales». Recordó que se trata de revisar el Tratado de Maastricht «aproximándolo a los hombres y mujeres de Europa, aumentando la protección de los derechos fundamentales y la seguridad ciudadana, atendiendo con insistencia particular a la prevención y lucha contra el terrorismo y todas las formas de delincuencia organizada». Se busca «un espacio judicial único en el interior de las fronteras de sociedades democráticas en el que, entre otras cosas, no tendrá cabida el delito político».

Destacó la referencia al Africa subsahariana, y en especial a la zona de los Grandes Lagos, que exige moralmente a la comunidad internacional que piense en «términos estratégicos para evitar la periódica reedición del horror».

Don JOSE PARDO CIUDAD

(Padre de Dª Elvira Pardo García, directora de Enfermería del Complejo Hospitalario de Ciudad Real)

Falleció en Puertollano, ayer, 23 de enero de 1997
Confortado con los Santos Sacramentos.

D.E.P.

La Junta de Gobierno del Colegio Oficial de Diplomados en Enfermería, en su nombre y en el del resto de la Enfermería, expresan su más sentido pésame a la familia

ROGANDO UNA ORACION POR SU ALMA

M.C.D.2022

Los secuestradores retienen desde hace 37 días a 73 rehenes en la residencia del embajador japonés en Lima

Los preparativos para la cumbre entre la UE y Yelstin ya han comenzado

Efe-Moscú

Diplomáticos rusos y de la «troika» de la Unión Europea (UE) han iniciado consultas para preparar la cumbre que planean celebrar el próximo 4 de febrero en La Haya el jefe de Estado ruso, Borís Yeltsin, y el presidente de turno de la UE, el holandés Wim Kok, informó hoy, jueves, la cancillería rusa.

Según informó a la agencia Interfax el ministerio de Asuntos Exteriores de Rusia, las consultas comenzaron ayer, miércoles, en La Haya entre representantes del Gobierno ruso y directores de los departamentos políticos de los ministerios de Exteriores de la «troika» comunitaria.

Las partes hablaron acerca de las perspectivas para el desarrollo de relaciones bilaterales y cuestiones de seguridad europea, según el ministerio de Exteriores. Rusia estuvo representada en las consultas por el viceministro de Asuntos Exteriores Nikolai Afanasyevski. Las partes expresaron la esperanza de que la próxima cumbre «dará un impulso considerable a la expansión de la interacción multifacética entre los dos principales polos político-económicos del continente europeo», subrayó la cancillería.

El servicio de prensa del Kremlin insiste en que Yeltsin viajará el próximo 4 de febrero a La Haya para reunirse con el primer ministro holandés y presidente de turno de la Unión Europea, Wim Kok, y el presidente de la Comisión Europea, Jacques Santer.

Proclamó ayer que continuará con su asalto en la embajada

El MRTA aguantará "hasta la muerte"

Los secuestradores que retienen a 73 rehenes en la residencia del embajador japonés en Lima proclamaron ayer, a gritos, que aguantarán su asalto «hasta la muerte», en medio de la incomunicación y el creciente acoso policial.

Efe-Lima

«Seguiremos hasta el final, seguiremos hasta la muerte», exclamaron ayer los miembros del Movimiento Revolucionario Tupac Amaru (MRTA) como un estribillo, que se mezcló con otros mensajes emitidos a viva voz. Posteriormente, en una comunicación por frecuencia radial, que desde el domingo estaba aparentemente interferida o bloqueada, el cabecilla del MRTA

Néstor Cerpa Cartolini advirtió de que la vida de los 73 rehenes en su poder «estará en peligro» si el Gobierno peruano intenta liberarlos por la fuerza. Los gritos de los «tupacamarus», que ayer cumplían 37 días de ocupación de la sede diplomática, fueron oídos por los periodistas apostados en los alrededores del lugar y por los miembros de las fuerzas de seguridad que acordonan la zona. La actitud de los secuestradores es una muestra de la actual situación de la crisis de los rehenes, estancada por la inflexibilidad del Gobierno y del MRTA y tensamente radicalizada en los últimos días por el despliegue de las fuerzas de seguridad en la zona.

El cerco policial cada vez es cada vez mayor en las inmediaciones.

Ayer se volvió a registrar en los alrededores de la sede diplomática otra movilización de agentes armados de los cuerpos especializados de la Policía peruana, mientras que de nuevo un helicóptero volaba en círculos sobre la residencia durante varios minutos. El miércoles se produjeron, de día y de noche, hasta cuatro sobrevuelos de helicópteros, en los que se apreciaba la presencia de un agente armado en el umbral de la puerta del aparato. El mismo día también se incrementó el número de agentes especializados que acordonan la sede diplomática y se reforzó la vigilancia en las inmediaciones del lugar hasta con tres vehículos blindados antiminas, con tropas en su interior.

Un destacamento de un número indeterminado de miembros de la Dirección Nacional de Operaciones Especiales (DINOES) se apostó ayer frente a la puerta principal de la residencia.

La oposición insta a bloquear carreteras y calles en toda Serbia

Efe-Belgrado

La coalición opositora «Zajedno» (Unidos) instó ayer , jueves, a sus simpatizantes a que, a partir del viernes, bloqueen las carreteras y calles de toda Serbia, tras 65 días de manifestaciones en contra del fraude en las elecciones municipales de noviembre pasado. Según Vuk Draskovic, uno de los dirigentes de «Zajedno», «no quedará una calle o cruce que no podamos bloquear, ya sea como peatones o como automovilistas.

En un par de días, si somos disciplinados, tendrán que colocar los cordones policiales alrededor de sus casas, sus jardines o frente a sus dormitorios». El llamamiento se produce cuando un número cada vez menor de personas acude a los mítines de «Zajedno» en Belgrado y mientras el régimen del presidente serbio, Slobodan Milosevic, accede sólo a hacer concesiones parciales. La oposición exige que se reconozca la victoria municipal de esa coalición en Belgrado y otras 13 ciudades serbias, que fue anulada por las autoridades «socialistas» leales a Milosevic. «Debemos capitalizar de forma seria nuestra gran superioridad numérica y toda la justicia que está de nuestra parte», dijo Draskovic, quien aseguró que la Policía no tiene agentes ni gases lacrimógenos «suficientes» para disolver a todos los simpatizantes de la oposición. Elogió la protesta estudiantil, que desde hace días organiza una «sentada» .

José Torres Campos será el nuevo comisario de la EXPO-98 en Lisboa

Efe-Lisboa

José Torres Campos ha sido designado comisario general de la exposición mundial de Lisboa de 1998 (EXPO-98), en sustitución de Antonio Cardoso e Cunha, que había presentado el martes su dimisión al primer ministro, Antonio Guterres.

La decisión gubernamental fue conocida al término del Consejo de Ministros celebrado ayer en Lisboa, aunque el anuncio oficial sólo será hecho en las próximas horas por el ministro de la Presidencia, Antonio Vitorino.

Clinton asegurá que pagará las deudas con la ONU

Efe-Washington

El presidente de Estados Unidos, Bill Clinton, se comprometió ayer, jueves, públicamente a pagar las deudas millonarias que su país tiene con las Naciones Unidas y a cumplir las obligaciones con la organización internacional.

Con motivo de la entrevista con el secretario general de la ONU, Kofi Annan, Clinton dijo que espera poder trabajar estrechamente con el nuevo máximo responsable de la ONU, que debe fundamentalmente su cargo al respaldo brindado por Washington, tras el vetó que impuso a la reelección del egipcio Butros Gali. Clinton señaló que en los próximos meses estudiará con el Congreso estadounidense la forma en que puede ser abonada la deuda con la organización de alrededor de 1.300 millones de dólares.

El presidente norteamericano no especificó cómo piensa pagar las deudas acumuladas estos años con las Naciones Unidas, pero fuentes oficiales dijeron que estaría dispuesto a abonar 100 millones de dólares en 1997 y el resto en tres años. Sin embargo, Clinton reconoció que no logrará el consenso del Congreso norteamericano sin que se produzcan reformas importantes en la burocracia de la organización para hacerla más eficaz. «Estoy convencido de que Annan y su equipo están capacitados para realizar esa reforma», dijo Clinton en presencia del nuevo secretario general de la ONU que efectuó su primer viaje oficial a Washington para mejorar las relaciones con EEUU. Annan, que se encontraba junto al presidente Clinton, ha declarado ya que reformará la organización.

El Gobierno suizo y los bancos crean un fondo para las víctimas del Holocausto

Efe-Suiza

El gobierno y la banca suizos acordaron ayer , jueves, la creación de un fondo humanitario para las víctimas del Holocausto, que debe servir también para «luchar contra el racismo y el antisemitismo». El embajador especial Thomas Borer señaló que no se ha fijado aún el monto de este fondo, pero que los detalles sobre su creación estarán decididos en pocas semanas. La banca suiza ha sido acusada de apropiarse del dinero y los bienes de las víctimas del Holocausto durante la Segunda Guerra Mundial.

M.C.D.2022

Los secuestradores retienen desde hace 37 días a 73 rehenes en la residencia del embajador japonés en Lima

Los preparativos para la cumbre entre la UE y Yelstin ya han comenzado

Efe-Moscú

Diplomáticos rusos y de la «troika» de la Unión Europea (UE) han iniciado consultas para preparar la cumbre que planean celebrar el próximo 4 de febrero en La Haya el jefe de Estado ruso, Borís Yeltsin, y el presidente de turno de la UE, el holandés Wim Kok, informó hoy, jueves, la cancillería rusa.

Según informó a la agencia Interfax el ministerio de Asuntos Exteriores de Rusia, las consultas comenzaron ayer, miércoles, en La Haya entre representantes del Gobierno ruso y directores de los departamentos políticos de los ministerios de Exteriores de la «troika» comunitaria.

Las partes hablaron acerca de las perspectivas para el desarrollo de relaciones bilaterales y cuestiones de seguridad europea, según el ministerio de Exteriores. Rusia estuvo representada en las consultas por el viceministro de Asuntos Exteriores Nikolai Afanasyevski. Las partes expresaron la esperanza de que la próxima cumbre «dará un impulso considerable a la expansión de la interacción multifacética entre los dos principales polos político-económicos del continente europeo», subrayó la cancillería.

El servicio de prensa del Kremlin insiste en que Yeltsin viajará el próximo 4 de febrero a La Haya para reunirse con el primer ministro holandés y presidente de turno de la Unión Europea, Wim Kok, y el presidente de la Comisión Europea, Jacques Santer.

Proclamó ayer que continuará con su asalto en la embajada

El MRTA aguantará "hasta la muerte"

Los secuestradores que retienen a 73 rehenes en la residencia del embajador japonés en Lima proclamaron ayer, a gritos, que aguantarán su asalto «hasta la muerte», en medio de la incomunicación y el creciente acoso policial.

Efe-Lima

«Seguiremos hasta el final, seguiremos hasta la muerte», exclamaron ayer los miembros del Movimiento Revolucionario Tupac Amaru (MRTA) como un estribillo, que se mezcló con otros mensajes emitidos a viva voz. Posteriormente, en una comunicación por frecuencia radial, que desde el domingo estaba aparentemente interferida o bloqueada, el cabecilla del MRTA

Néstor Cerpa Cartolini advirtió de que la vida de los 73 rehenes en su poder «estará en peligro» si el Gobierno peruano intenta liberarlos por la fuerza. Los gritos de los «tupacamarus», que ayer cumplían 37 días de ocupación de la sede diplomática, fueron oídos por los periodistas apostados en los alrededores del lugar y por los miembros de las fuerzas de seguridad que acordonan la zona. La actitud de los secuestradores es una muestra de la actual situación de la crisis de los rehenes, estancada por la inflexibilidad del Gobierno y del MRTA y tensamente radicalizada en los últimos días por el despliegue de las fuerzas de seguridad en la zona.

El cerco policial cada vez es cada vez mayor en las inmediaciones.

Ayer se volvió a registrar en los alrededores de la sede diplomática otra movilización de agentes armados de los cuerpos especializados de la Policía peruana, mientras que de nuevo un helicóptero volaba en círculos sobre la residencia durante varios minutos. El miércoles se produjeron, de día y de noche, hasta cuatro sobrevuelos de helicópteros, en los que se apreciaba la presencia de un agente armado en el umbral de la puerta del aparato. El mismo día también se incrementó el número de agentes especializados que acordonan la sede diplomática y se reforzó la vigilancia en las inmediaciones del lugar hasta con tres vehículos blindados antiminas, con tropas en su interior.

Un destacamento de un número indeterminado de miembros de la Dirección Nacional de Operaciones Especiales (DINOES) se apostó ayer frente a la puerta principal de la residencia.

La oposición insta a bloquear carreteras y calles en toda Serbia

Efe-Belgrado

La coalición opositora «Zajedno» (Unidos) instó ayer , jueves, a sus simpatizantes a que, a partir del viernes, bloqueen las carreteras y calles de toda Serbia, tras 65 días de manifestaciones en contra del fraude en las elecciones municipales de noviembre pasado. Según Vuk Draskovic, uno de los dirigentes de «Zajedno», «no quedará una calle o cruce que no podamos bloquear, ya sea como peatones o como automovilistas.

En un par de días, si somos disciplinados, tendrán que colocar los cordones policiales alrededor de sus casas, sus jardines o frente a sus dormitorios». El llamamiento se produce cuando un número cada vez menor de personas acude a los mítines de «Zajedno» en Belgrado y mientras el régimen del presidente serbio, Slobodan Milosevic, accede sólo a hacer concesiones parciales. La oposición exige que se reconozca la victoria municipal de esa coalición en Belgrado y otras 13 ciudades serbias, que fue anulada por las autoridades «socialistas» leales a Milosevic. «Debemos capitalizar de forma seria nuestra gran superioridad numérica y toda la justicia que está de nuestra parte», dijo Draskovic, quien aseguró que la Policía no tiene agentes ni gases lacrimógenos «suficientes» para disolver a todos los simpatizantes de la oposición. Elogió la protesta estudiantil, que desde hace días organiza una «sentada» .

José Torres Campos será el nuevo comisario de la EXPO-98 en Lisboa

Efe-Lisboa

José Torres Campos ha sido designado comisario general de la exposición mundial de Lisboa de 1998 (EXPO-98), en sustitución de Antonio Cardoso e Cunha, que había presentado el martes su dimisión al primer ministro, Antonio Guterres.

La decisión gubernamental fue conocida al término del Consejo de Ministros celebrado ayer en Lisboa, aunque el anuncio oficial sólo será hecho en las próximas horas por el ministro de la Presidencia, Antonio Vitorino.

Clinton asegurá que pagará las deudas con la ONU

Efe-Washington

El presidente de Estados Unidos, Bill Clinton, se comprometió ayer, jueves, públicamente a pagar las deudas millonarias que su país tiene con las Naciones Unidas y a cumplir las obligaciones con la organización internacional.

Con motivo de la entrevista con el secretario general de la ONU, Kofi Annan, Clinton dijo que espera poder trabajar estrechamente con el nuevo máximo responsable de la ONU, que debe fundamentalmente su cargo al respaldo brindado por Washington, tras el vetó que impuso a la reelección del egipcio Butros Gali. Clinton señaló que en los próximos meses estudiará con el Congreso estadounidense la forma en que puede ser abonada la deuda con la organización de alrededor de 1.300 millones de dólares.

El presidente norteamericano no especificó cómo piensa pagar las deudas acumuladas estos años con las Naciones Unidas, pero fuentes oficiales dijeron que estaría dispuesto a abonar 100 millones de dólares en 1997 y el resto en tres años. Sin embargo, Clinton reconoció que no logrará el consenso del Congreso norteamericano sin que se produzcan reformas importantes en la burocracia de la organización para hacerla más eficaz. «Estoy convencido de que Annan y su equipo están capacitados para realizar esa reforma», dijo Clinton en presencia del nuevo secretario general de la ONU que efectuó su primer viaje oficial a Washington para mejorar las relaciones con EEUU. Annan, que se encontraba junto al presidente Clinton, ha declarado ya que reformará la organización.

El Gobierno suizo y los bancos crean un fondo para las víctimas del Holocausto

Efe-Suiza

El gobierno y la banca suizos acordaron ayer , jueves, la creación de un fondo humanitario para las víctimas del Holocausto, que debe servir también para «luchar contra el racismo y el antisemitismo». El embajador especial Thomas Borer señaló que no se ha fijado aún el monto de este fondo, pero que los detalles sobre su creación estarán decididos en pocas semanas. La banca suiza ha sido acusada de apropiarse del dinero y los bienes de las víctimas del Holocausto durante la Segunda Guerra Mundial.

M.C.D.2022

COMENTARIO

La Bolsa finalizó la sesión con recortes por la cautela inversora. Analistas y operadores no encuentran respuestas a las continuas subidas del mercado y su creciente volatilidad, por lo que han decidido actuar con calma, a la espera de estudiar las perspectivas para el ejercicio actual, una vez conocidas das las previsiones iniciales. La apertura alcista de Nueva York propició que los descensos apenas fueras significativos, aunque el parqué madrileño fue la única plaza europea que se distanció de la tónica alcista marcada por Wall Street. Mientras, las ganancias del 0,60 por ciento del mercado neoyorquino estuvieron acompañadas por las mejoras del resto de las principales bolsas europeas. Así, París cerró con una subida del 0,77 por ciento al tiempo que Londres y Frankfurt experimentaron ganancias del 1,23 y del 0,61 por ciento, respectivamente. Prueba de la cautela que los inversores emplearon durante la sesión fue el descenso del nivel de actividad, que cayó hasta los 71.800 millones de pesetas desde los 100.000 millones que habitualmente se contabilizan.

BBV. El grupo BBV obtuvo en 1996 un beneficio neto atribuible de 104.300 millones de pesetas, lo que representa un crecimiento del 24,1 por ciento en relación al ejercicio precedente, según anunció hoy el presidente de la entidad, Emilio Ybarra, que calificó el resultado como el "mayor beneficio de su historia" al rebasarse los objetivos del Programa 1000 Días.

BANCO PASTOR. El Banco Pastor obtuvo en 1996 un beneficio neto de 6.412 millones de pesetas, lo que representa un crecimiento del 12,2 por ciento sobre el ejercicio precedente.

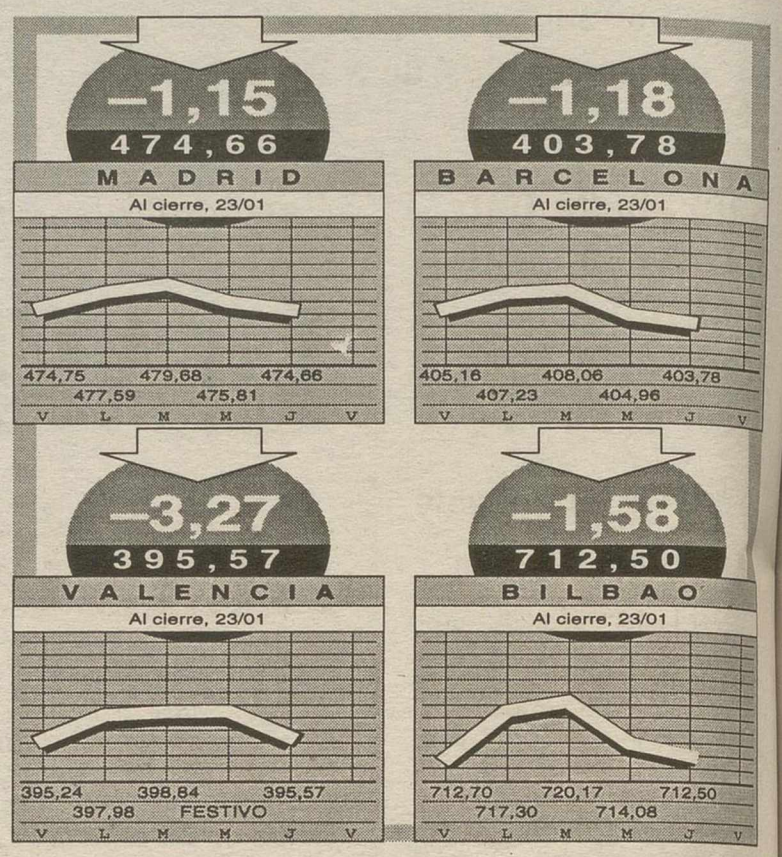

MADRID

NOMBRE	CIERRE	DIF.
Alimentación	269,34 %	0,09 %
Bancos	494,88 %	-0,25 %
Construcción	509,82 %	-0,89 %
Electricas	622,31 %	-0,61 %
Inversión	397,80 %	0,56 %
Metal-Mecánica	247,00 %	0,00 %
Otras Ind. y Serv.	108,76 %	-0,57 %
Petroleo y Químicas	449,42 %	-0,05 %
Transportes y Com.	505,61 %	0,44 %

IBEX 35

Cierre	5.450,74
Anterior	5.463,07
Dif. En puntos	-12,33
Dif. En%	-0,22 %
Max. Anual (22 En)	5.571,50
Min. Anual (2 En)	5.018,55

LOS MAS ACTIVOS

NOMBRE	BOLSA	VOLUMEN	EFECTIVO
Ahorro Corp. Finan.	Ma	3.757.654	11.107
Argentaria	Ma	3.618.646	10.876
Central Hisp. Bolsa	Ma	4.112.712	10.514
Merrill Lynch	Ma	3.302.552	10.326
BBV Interactivos	Bi	2.434.747	7.537
B.S.N.	Ma	1.917.949	6.063
Warburg Securities	Ma	950.982	4.840
Ibersecurities	Ma	1.285.347	4.689
ABN-AMRO	Ma	1.107.343	4.511
B.S.N.	Bi	810.695	3.919

MERCADO CONTINUO

Las mayores subidas,

NOMBRE	COTIZACION	DIF. (PTA)
Azcoyen	16.300,00	270,00
Uniland	5.470,00	260,00
Bodegas y Bebidas	3.890,00	210,00
Bco. Simeón	2.700,00	200,00
Puleva	3.270,00	195,00
Corp. Financiera Alba	12.650,00	150,00
Miquel y Costas	4.200,00	130,00
Tudor or.	948,00	123,00
Lafarge Coppée	8.100,00	90,00
Bco. de Galicia	13.600,00	90,00

...bajadas

NOMBRE	COTIZACION	DIF. (PTA)
Gas Natural SDG	32.200,00	-600,00
Bco. Popular	26.960,00	-500,00
Fomento. Constr. y C.	13.180,00	-300,00
Koipe	7.010,00	-180,00
Acerinox	17.370,00	-170,00
Industrias del Besós	1.430,00	-140,00
BP Oil España	5.750,00	-140,00
Bco. de Andalucía	19.360,00	-140,00
Azucarera	6.480,00	-120,00
Mapfre Vida	9.800,00	-100,00

y aplicaciones

NOMBRE	COTIZACION	DIF. (PTA)
Iberdrola	1.675,00	3.999
Telefónica	3.380,00	2.713
Repsol	5.960,00	1.805
Tubacex	267,00	1.730
Sniace	160,00	1.575
Bco. Español de Crédito	1.160,00	1.373
Ercros	99,00	1.212
Unión Fenosa	1.235,00	989
Asturiana de Zinc	1.630,00	932
Bco. Bilbao Vizcaya	7.910,00	836

NOMBRE	CIERRE	DIF.	VOL. (M)	MAX / FECHA	MIN/FECHA
Abengoa	4.510	70	48,92	4.540 23 En	4.200 7 En
Acerinox	17.370	-170	50,61	19.290 7 En	17.300 22 En
Acesa	1.875	40	608,13	1.900 23 En	1.715 7 En
AGF Unión-Fénix	1.575	-45	107,05	1.790 20 En	1.110 3 En
Agromán	397	-1	64,75	418 7 En	390 9 En
Aguas de Barcelona	5.910	-50	54,69	6.300 21 En	5.380 2 En
Algodonera	1.440	-15	81,86	1.615 17 En	1.245 2 En
Amper	2.715	5	292,30	3.100 7 En	2.650 21 En
Anaya	3.200	5	1,23	3.300 22 En	2.420 2 En
Argentaria	5.810	10	406,10	5.890 8 En	5.660 15 En
Asturiana de Zinc	1.630	70	932,58	1.650 23 En	1.230 2 En
Aumar	2.165	-20	200,68	2.245 22 En	1.940 9 En
Auxiliar FF.CC. CAF	5.090	-60	4,06	5.300 20 En	4.670 3 En
Azcoyen	16.300	270	4,46	16.890 22 En	14.600 13 En
Azucarera	6.480	-120	1,50	6.800 3 En	6.200 16 En
Bami	240	-14	57,01	268 21 En	181 3 En
Bankinter	19.550	30	45,89	20.200 3 En	18.910 16 En
Bayer Ag.	5.360	0	1,04	5.500 3 En	5.200 10 En
Bco. Atlántico	3.590	0	0,42	3.620 20 En	3.410 3 En
Bco. Bilbao Vizcaya	7.910	30	836,40	8.050 22 En	6.850 3 En
Bco. Central Hispano	3.400	10	482,36	3.595 10 En	3.235 3 En
Bco. de Alicante	3.750	0	0,80	3.770 14 En	3.740 17 En
Bco. de Andalucía	19.360	-140	0,54	19.800 21 En	18.750 2 En
Bco. de Castilla	67.000	0	0,00	67.200 21 En	66.200 2 En
Bco. de Crédito Balear	5.000	0	0,45	5.050 8 En	4.900 17 En
Bco. de Galicia	13.600	90	0,10	13.720 7 En	13.510 22 En
Bco. de Valencia	2.700	20	57,27	2.800 20 En	2.440 2 En
Bco. Español de Crédito	1.160	-10	1.373,97	1.245 8 En	1.010 2 En
Bco. Exterior	2.730	0	1,00	2.845 9 En	2.720 23 En
Bco. Guipuzcoano	4.810	-10	4,40	4.830 23 En	4.360 3 En
Bco. Herrero	7.010	0	0,30	7.100 13 En	6.930 9 En
Bco. Pastor	8.640	0	3,20	8.800 13 En	8.000 8 En
Bco. Popular	26.960	-500	61,90	28.200 20 En	24.610 7 En
Bco. Santander	8.450	-10	668,61	8.640 22 En	8.090 2 En
Bco. Simeón	2.700	200	0,10	2.700 23 En	2.205 16 En
Bco. Vasconia	7.040	-20	0,24	7.300 2 En	7.000 21 En
Bco. Vitoria	1.310	0	2,43	1.430 14 En	1.190 2 En
Bco. Zaragozano	2.845	15	34,90	2.850 23 En	2.745 9 En
Bodegas y Bebidas	3.890	210	0,41	3.950 23 En	3.230 8 En
BP Oil España	5.750	-140	0,95	6.000 22 En	5.010 2 En

NOMBRE	CIERRE	DIF.	VOL. (M)	MAX / FECHA	MIN/FECHA
Campofrío	6.700	-40	3,92	6.830 14 En	5.850 3 En
Carburos Metálicos	5.800	0	0,48	6.000 21 En	5.400 2 En
Cementos Portland	5.110	10	9,61	5.200 22 En	4.635 3 En
Cepsa	4.620	-40	47,01	4.800 20 En	3.840 2 En
Citroen	7.100	0	0,81	7.500 14 En	6.250 3 En
Cofir	492	-8	307,15	512 20 En	411 3 En
Commerzbank	3.800	20	4,04	3.870 23 En	3.200 2 En
Continente	2.625	-30	193,91	2.740 20 En	2.540 3 En
Corp. Banesto	1.425	0	0,44	1.490 21 En	1.350 2 En
Corp. Financiera Alba	12.650	150	31,92	13.200 7 En	12.410 22 En
Corp. Mapfre	8.560	-40	34,89	8.820 22 En	7.450 10 En
Cortefiel	4.450	-50	8,44	4.800 17 En	3.840 2 En
Cristalería	11.500	-50	12,10	11.600 22 En	9.920 3 En
Cubiertas y MZOV	13.140	-10	38,77	13.440 22 En	9.720 10 En
Dimetal	265	13	61,11	280 16 En	240 3 En
Dragados	2.190	-15	176,55	2.320 20 En	1.895 3 En
E. e Ind. Aragonesas	888	-1	216,86	911 17 En	710 3 En
E.R. de Zaragoza	5.140	-30	29,14	5.500 7 En	5.100 13 En
Ebro-Agrícolas	2.600	-30	39,87	2.695 22 En	2.200 3 En
El Aguila	668	-1	42,55	685 20 En	610 9 En
Electra de Viesgo	4.015	-15	3,06	4.150 7 En	3.900 3 En
Ence	1.690	-10	66,13	1.890 13 En	1.515 2 En
Endesa	10.000	-50	396,50	10.350 22 En	8.950 3 En
Enher B	3.750	45	24,63	3.750 22 En	3.150 2 En
Eppicsa	101	13	346,97	101 23 En	48 7 En
Ercros	99	-1	1.212,71	109 14 En	81 3 En
Esp. del Zinc	1.100	-10	26,25	1.200 20 En	765 2 En
Est. Subterraneos	2.550	40	4,53	2.645 10 En	2.030 2 En
Europistas	1.305	5	80,19	1.320 20 En	1.245 10 En
Fecsa	1.345	-5	259,73	1.410 22 En	1.210 2 En
Filo	432	-8	29,67	490 20 En	330 2 En
Financiera y Minera	1.475	0	0,50	1.660 15 En	1.200 3 En
Finanzauto	790	-17	11,51	844 20 En	711 13 En
Fomento. Constr. y C.	13.180	-300	27,67	14.390 20 En	11.800 3 En
Fosforera	383	-25	151,33	420 22 En	365 13 En
G. Duro Felguera	1.135	-30	60,34	1.305 8 En	1.105 23 En
Gas Natural SDG	32.200	-600	69,11	34.480 20 En	29.710 3 En
Gas y Electricidad	7.680	0	7,67	8.290 7 En	7.670 23 En
Ginés Navarro	1.700	-30	65,48	1.790 17 En	1.490 7 En
Global Steel	399	3	25,52	422 8 En	385 3 En

NOMBRE	CIERRE	DIF.	VOL. (M)	MAX / FECHA	MIN/FECHA
Gral. de Inversiones	187	24	247,63	187 23 En	55 2 En
Hidrocantábrico	4.930	-25	45,00	5.060 20 En	4.650 10 En
Hisalba	1.595	10	4,15	1.595 3 En	1.580 2 En
Hispano-Suiza	58	0	367,61	62 13 En	47 3 En
Huarte	201	30 Dc	-		
Iberdrola	1.675	0	3.999,15	1.775 7 En	1.630 10 En
Iberpistas	2.750	0	11,58	2.830 13 En	2.700 16 En
Indo Internacional	5.230	0	2,95	5.800 2 En	4.650 14 En
Industrias del Besós	1.430	-140	0,70	1.585 2 En	1.430 23 En
Inmobiliaria Urbis	650	-19	69,64	672 22 En	511 3 En
Koipe	7.010	-180	0,14	7.300 17 En	7.000 10 En
Lafarge Coppée	8.100	90	1,91	8.250 23 En	7.600 7 En
Lain	160	-3	266,15	178 17 En	159 3 En
Mapfre Vida	9.800	-100	5,63	9.970 13 En	9.100 2 En
Marco Ibérica	1.425	-15	56,47	1.525 17 En	1.330 3 En
Metrovacesa	4.815	-85	30,58	5.150 20 En	4.550 7 En
Miquel y Costas	4.200	130	45,11	4.250 23 En	3.870 13 En
Nicolás Correa	2.250	50	1,88	2.360 20 En	1.850 2 En
Nueva Montaña	120	1	230,29	123 22 En	101 2 En
Obrascón	1.325	-50	1,65	1.425 20 En	1.240 2 En
Ocp Constr.	3.950	0	1,38	4.100 10 En	3.500 3 En
Papelera	107	1	474,92	113 23 En	81 2 En
Prima Imobiliaria	978	0	10,85	1.035 7 En	920 20 En
Prosegur	1.345	-25	38,91	1.500 13 En	1.190 2 En
Pryca	2.655	10	147,97	2.805 7 En	2.500 9 En
Puleva	3.270	195	261,08	3.270 23 En	2.680 10 En
Radiotrónica	2.325	-75	13,27	2.475 22 En	1.570 3 En
Repsol	5.960	10	1.805,36	6.030 20 En	4.910 2 En
Saltos del Nansa	10.000	-100	0,15	10.900 7 En	9.950 2 En
Sarrió Papelera	520	-14	88,41	555 21 En	420 2 En
Seda Barna	600	6	210,33	630 10 En	566 2 En
Sevillana	1.380	-20	237,10	1.450 21 En	1.260 9 En
Sniace	160	6	1.575,74	170 23 En	126 3 En
Sol Meliá	4.260	-20	37,87	4.445 3 En	4.100 16 En
Sotogrande	410	-15	678,02	436 22 En	301 2 En
Tabacalera	6.270	70	83,32	6.490 20 En	5.510 2 En
Tafisa	1.435	-5	9,00	1.510 17 En	1.290 3 En
Tele Pizza	4.800	0	58,53	4.825 23 En	3.725 3 En
Telefónica	3.380	10	2.713,36	3.425 22 En	2.995 2 En
Tubacex	267	-4	1.730,64	285 20 En	213 3 En
Tudor or.	948	123	51,96	948 23 En	575 3 En
Uniland	5.470	260	1,10	5.800 10 En	5.210 7 En
Unión Fenosa	1.235	-5	989,44	1.345 7 En	1.180 10 En
Unipapel	2.880	20	11,92	3.010 23 En	2.310 3 En
Uralita	1.155	-35	361,16	1.220 22 En	996 3 En
Urbas	117	-2	84,85	128 20 En	94 8 En
Valderrivas	9.500	0	3,46	9.700 17 En	8.390 3 En
Valen. de Cementos	1.445	0	1,31	1.475 3 En	1.400 9 En
Vallehermoso	3.015	-35	164,23	3.195 14 En	2.750 3 En
Vidrala	8.880	30	30,39	9.800 13 En	8.550 3 En
Viscofán	2.350	-10	63,98	2.470 20 En	1.930 2 En
Volkswagen	58.000	22 En	-	63.000 17 En	49.600 3 En
Zabálburu	1.735	-40	1,80	1.800 2 En	1.725 3 En

M.C.D.2022

RENTA VARIABLE

Alimentación

NOM	TITULO	BOLSA	CIERRE	DIF.	MAX.	MIN.
1.000	Arana	Bi	117,00	27 Dc	0,00	0,00
1.000	Arana	Ma	115,00	18 Dc	0,00	0,00
1.000	Damm -P-.	Ba	225,00	9 En	225,00 En	225,00 En
2.000	Damm no Sind.	Ba	620,00	22 En	620,00 En	600,00 En
500	El Turia	Va	100,00	27 Sp	0,00	0,00
1.000	Frimancha	Ma	315,00	22 En	315,00 En	315,00 En
500	Garavilla	Bi	450,00	-15,00	465,00 En	450,00 En
1.000	Natra	Ma	215,00	5 Dc	0,00	0,00
250	Omsa	Ma	254,80	-20,00	290,00 En	210,00 En
12	Pascual Hermanos	Va	700,00	20 En	716,66 En	616,66 En
12	Pascual Hermanos	Ma	733,33	8,33	783,33 En	600,00 En
1.000	S.E.D.A.	Ma	698,00	-5,00	705,00 En	698,00 En
3.000	San Miguel	Ma	1.735,00	30 Dc	0,00	0,00

Automóviles

NOM	TITULO	BOLSA	CIERRE	DIF.	MAX.	MIN.
500	Allied Signal	Ma	871,00	5 Ag	0,00	0,00
500	Bendix Esp.	Ba	420,00	7 Jn	0,00	0,00
1.000	Fasa Renault	Ba	271,00	26 Ab	0,00	0,00
1.000	Fasa Renault	Ma	294,00	0,00	294,00 En	276,00 En

Bancos comerciales

NOM	TITULO	BOLSA	CIERRE	DIF.	MAX.	MIN.
1.000	B. Mapfre -c-	Ma	300,00	0,00	300,00 En	300,00 En
75	B.N.P. España	Va	76,00	13 Fb	0,00	0,00
75	B.N.P. España	Ma	76,00	0,00	76,00 En	76,00 En
75	B.N.P.España	Bi	66,66	17 En	66,66 En	66,66 En
1.000	Bca. Catalana	Ba	257,00	0,00	263,00 En	250,00 En
500	Bco. Esfinge	Ma	83,00	22 En	90,00 En	81,00 En

Bancos industriales

NOM	TITULO	BOLSA	CIERRE	DIF.	MAX.	MIN.
1.000	Bankoa	Ma	203,00	31 Dc	0,00	0,00
1.000	Bankoa	Bi	195,00	0,00	195,00 En	180,00 En

Cinematografía

NOM	TITULO	BOLSA	CIERRE	DIF.	MAX.	MIN.
1.000	Eguaras S/B	Ba	91,00	13 Dc	0,00	0,00

Comercio

NOM	TITULO	BOLSA	CIERRE	DIF.	MAX.	MIN.
1.000	Agisa -A-	Va	90,00	0,00	90,00 En	90,00 En
1.000	Indo	Ma	575,00	31 Dc	0,00	0,00
1.000	Indo	Ba	575,00	31 Dc	0,00	0,00

Construcción

NOM	TITULO	BOLSA	CIERRE	DIF.	MAX.	MIN.
500	Asland Cataluña	Ma	199,00	22 En	199,00 En	199,00 En
500	Asland Cataluña	Ba	185,00	20 En	185,00 En	180,00 En
675	Cementos Lemona	Bi	704,88	21 En	704,88 En	704,88 En
500	Cementos Molins	Ba	650,00	21 En	650,00 En	650,00 En
1.000	Cevasa	Ba	475,00	22 En	475,00 En	455,00 En
1.000	Cevasa or. -a-	Ma	560,00	5,00	560,00 En	530,00 En
500	Inm. Alcazar	Ma	215,00	15 En	215,00 En	215,00 En
1.000	Inm. Del Sur	Ma	500,00	-5,00	510,00 En	500,00 En
500	Inmolevante	Ma	67,00	22 En	67,00 En	66,00 En
250	Max C. Leisa	Ma	104,80	18 Oc	0,00	0,00
500	Novoplaya	Va	218,00	21 En	218,00 En	218,00 En
1.000	Procisa	Ma	1.900,00	11 Dc	0,00	0,00
100	Prom. Eurobuilding	Ma	560,00	13 En	560,00 En	550,00 En
500	Renfila	Ma	145,00	7 En	145,00 En	145,00 En
10.000	Ronsa	Bi	70,00	22 En	70,00 En	70,00 En
470	Saplaya	Va	110,00	0,00	110,00 En	110,00 En

Inversión mobiliaria

NOM	TITULO	BOLSA	CIERRE	DIF.	MAX.	MIN.
500	A & G Renta	Ma	147,60	16 En	147,60 En	147,60 En
500	A y G Bolsa	Ma	140,00	31 Dc	0,00	0,00
400	Bansaliber	Ma	1.856,00	0,00	1.868,00 En	1.822,00 En
500	Barcino	Ma	88,00	24 My	0,00	0,00
1.000	BBV Cartera	Ma	128,70	-0,10	128,80 En	124,00 En
1.000	BBV Cartera	Bi	127,10	14 En	127,10 En	124,00 En
200	Carmosa	Ma	2.936,00	8,00	3.024,00 En	2.922,50 En
1.000	Cartera Pirineo	Ba	99,00	1,00	99,00 En	98,00 En
1.334	Catimsa	Ba	70,23	8 En	70,23 En	70,23 En
200	Celvasa	Ma	3.248,00	10,00	3.437,00 En	3.238,00 En
5.000	Clamsa	Ba	19,80	16 Jl	0,00	0,00
5.000	Clamsa	Va	200,00	23 Dc	0,00	0,00
500	Dalt	Ba	520,00	13 En	615,00 En	520,00 En
500	Dalt	Va	640,00	23 Dc	0,00	0,00
200	Fibansa	Ma	2.530,00	0,00	2.610,00 En	2.520,00 En
500	Fin. Agrupadas -B-	Va	130,00	20 En	130,00 En	130,00 En
1.000	Finsa	Ma	1.306,50	-1,70	1.308,20 En	1.258,00 En
400	Fiponsa	Ma	1.700,00	4,00	1.700,00 En	1.585,00 En
500	Geinsa	Ma	600,00	30 Dc	0,00	0,00
1.000	Inburesa	Ma	51,50	0,00	51,50 En	49,00 En
600	Intra	Ma	1,50	0,00	1,50 En	1,50 En
1.000	Inv. Banzano	Ma	259,00	2,00	259,00 En	247,50 En
500	Inv. Ibersuizas	Ma	130,00	30 Dc	0,00	0,00
500	Inv. Siglo XXI	Ma	78,00	30 Dc	0,00	0,00
500	Mallorquina de Tit.	Ma	696,60	16 En	696,60 En	645,00 En
5.000	Mapfre Inmuebles	Ma	237,00	1 Ag	0,00	0,00
1.000	Mercapital	Ma	117,00	17 En	117,00 En	115,00 En
1.000	Motivasa de Inv.	Ba	65,00	9 Dc	0,00	0,00
250	Norvasa	Ma	1.180,00	-4,00	1.244,00 En	1.180,00 En
1.000	Patricompa	Ma	110,00	0,00	110,00 En	110,00 En
1.000	Silobar	Ma	165,00	22 En	165,00 En	160,00 En
500	Tibest Dos	Ma	76,00	30 Dc	0,00	0,00
1.000	Unión Eur. de Inv.	Ma	848,00	0,00	848,00 En	816,00 En
1.000	Valen. de Negocios	Va	150,00	13 En	150,00 En	150,00 En
500	Valenciana Valores	Ma	205,00	20 En	205,00 En	170,40 En
1.000	Vairent	Ba	67,00	13 Dc	0,00	0,00

Mineras

NOM	TITULO	BOLSA	CIERRE	DIF.	MAX.	MIN.
200	H. Coto Cortés	Ma	1.395,00	22 En	1.395,00 En	1.215,00 En
500	H. Vasco Leonesa	Ma	160,00	5,00	160,00 En	144,00 En

Navegación y pesca

NOM	TITULO	BOLSA	CIERRE	DIF.	MAX.	MIN.
500	Pebsa	Ma	9,20	17 En	9,20 En	7,20 En
1.000	Pescanova	Ma	157,00	-3,00	170,00 En	155,00 En
500	Trasmediterránea	Ma	1.260,00	21 En	1.260,00 En	1.240,00 En

Papeleras

NOM	TITULO	BOLSA	CIERRE	DIF.	MAX.	MIN.
500	Miquel y Costas	Ba	590,00	26 Nv	0,00	0,00
1.000	Papelera Navarra	Ma	135,00	-5,00	150,00 En	115,00 En

Químicas y textiles

NOM	TITULO	BOLSA	CIERRE	DIF.	MAX.	MIN.
1.000	Cia. Cinsa	Ma	85,00	22 En	90,00 En	81,00 En
350	Faes	Ma	1.714,85	17 En	1.728,00 En	1.714,85 En
500	Hidro-nitro	Ma	119,20	12 Nv	0,00	0,00
1.000	Unión Resinera	Ma	760,00	27 Dc	0,00	0,00
900	Zeltia	Ma	399,22	20 En	399,22 En	310,00 En

Siderometalúrgicas

NOM	TITULO	BOLSA	CIERRE	DIF.	MAX.	MIN.
500	Aforasa	Ma	358,40	0,00	358,40 En	308,00 En
500	Aforasa	Bi	353,40	22 En	353,40 En	325,40 En
500	Cor. IB-Mei	Ma	135,00	11 Dc	0,00	0,00
150	Corp. Ucem	Ma	6,00	21 En	6,00 En	6,00 En
150	Corp. Ucem	Bi	4,66	17 En	4,66 En	4,66 En
500	Elecnor	Ma	680,00	14 En	685,00 En	680,00 En
1.000	Ibérica del Frío	Ma	550,00	21 En	550,00 En	520,00 En
129	Indra	Ma	249,61	10,07	249,61 En	189,92 En
85	Jumberca	Ba	61,17	10 En	61,17 En	61,17 En
500	Lingotes	Ma	232,00	21 En	232,00 En	225,00 En
1.000	Tycsa	Ma	60,80	14 Nv	0,00	0,00
1.000	Tycsa	Ba	52,00	30 Oc	0,00	0,00

Transportes

NOM	TITULO	BOLSA	CIERRE	DIF.	MAX.	MIN.
50.000	Fletamentos M. -A-	Ma	113,00	23 Dc	0,00	0,00
1.000	Fletamentos M. -B-	Ma	111,00	9 En	116,00 En	111,00 En
1.000	S.A.B.A.	Ma	925,00	14 En	925,00 En	925,00 En
750	Transfesa	Ma	114,00	-0,93	122,00 En	114,00 En
460	Transportes e Inv.	Ma	140,00	28 Nv	0,00	0,00
460	Transportes e Inv.	Va	130,00	21 En	140,00 En	130,00 En

Varios

NOM	TITULO	BOLSA	CIERRE	DIF.	MAX.	MIN.
1.000	Naarden	Ma	251,00	-2,00	272,00 En	251,00 En
500	Prim	Ma	135,00	1,00	135,00 En	130,00 En
510	V. Leonesa	Ma	370,00	17 En	380,00 En	344,90 En

FONDOS DE INVERSION

Mercado monetario

Nombre	V. Actual	Dif.	Rent.%
A. B. Dinerplus	195.016,85	31,06	0,42 %
B. I. Multidinero	175.575,90	23,20	0,35 %
B. K. Dinero	166.333,16	36,43	0,42 %
B. K. Fondo Monetar.	230.823,76	28,37	0,36 %
BBV Dinero	259.250,54	56,83	0,50 %
BSN Dinero	243.347,14	36,78	0,39 %
Cavaldiner	211.599,58	55,53	0,31 %
Centrofondo 1	159.983,77	38,29	0,45 %
Citimoney	179.682,83	33,21	0,31 %
Cuenta Fiscal	160.470,78	35,25	0,39 %
Cuenta Fiscal I	158.627,95	34,30	0,40 %
DB Diner FIAMM	160.686,06	29,76	0,48 %
Dineractivo	201.796,44	54,25	0,40 %
Dineratlántico	203.488,68	25,71	0,33 %
Dinerburgos	152.838,91	19,82	0,27 %
Dinercoop	155.242,18	15,53	0,32 %
Dinerkoa	151.903,25	18,76	0,42 %
Dinermadrid	178.127,01	24,49	0,33 %
Dinernavarra	173.915,05	24,56	0,29 %
Eurovalor 3	215.927,52	46,56	0,43 %
Fibanc-Fondiner	304.153,00	37,00	0,45 %
Foncaixa 6	100.000,00	0,00	0,00 %
Fondbarclays Din.	151.590,98	24,09	0,35 %
Fondcomercio	171.681,66	33,56	0,43 %
Fondeuda Efectivo	193.507,52	56,01	0,45 %
Fondimo	242.549,10	58,78	0,45 %
Fondmadrid	214.380,69	28,10	0,32 %
Fondmapfre Dinero	180.253,55	17,97	0,35 %
Fondpostal Moneta.	247.492,39	56,68	0,52 %

Inversión mobiliaria

Nombre	V. Actual	Dif.	Rent.%
B. I. Multifondo	1.726,38	-1,65	0,75 %
B. K. Fondo Fijo	2.841,71	1,07	1,16 %
BBV Ahorro	1.517,41	0,62	0,88 %
BBV Deuda Fim.	20.008,47	7,00	1,18 %
BBV Indice	171,32	-0,92	5,57 %
BBV Interés	1.408,36	0,85	0,72 %
BBV Rendimiento	170,51	-0,92	2,74 %
BBV Renta	2.264,86	1,12	0,69 %
BBV Renta 91	1.499,59	0,85	0,68 %
Bex Renta	2.103,35	2,33	0,96 %
BM Fondtesoro	1.760,53	0,20	1,81 %
BSN Renta Fija	2.392,06	0,83	0,91 %
Caja Burgos Renta	1.433,11	9,61	0,75 %
Caja Burgos Valor	1.226,02	4,07	3,84 %
Centrofondo 2	1.686,32	0,84	1,14 %
Citifondo R.Fija	1.827,57	0,71	0,81 %
Cta. fiscal oro III	146.758,51	102,89	0,49 %
Eurovalor 2	830,14	1,62	1,32 %
Fonbanesto	2.168,86	0,84	0,76 %
Fonbanzano	2.251,61	0,85	0,82 %
Foncaixa 10	1.947,96	0,18	0,49 %
Foncaixa 11	2.052,23	0,22	0,53 %
Foncaixa 2	2.714,72	0,29	0,49 %
Foncaixa 4	2.328,75	0,21	0,46 %
Foncaixa 7	2.142,95	0,29	0,57 %
Foncaixa 9	1.883,64	0,14	0,45 %
Fondbarclays I	2.234,26	0,58	0,59 %
Fondespaña I	1.840,67	0,67	0,55 %
Fondeuda Ahorro	19.795,20	8,01	0,84 %
Fondnatwest	1.771,04	0,15	0,75 %
Fondoatlántico	2.404,08	0,31	0,71 %
Fondpostal	2.627,66	2,46	0,89 %
Fonsegur	2.212,94	1,37	0,79 %

Fondtesoro

Nombre	V. Actual	Dif.	Rent.%
A. B. Fondtesoro	1.892,55	0,56	0,91 %
Ahorro Corp. Cuenta	179.049,51	29,05	0,34 %
Ahorro Corp. Deuda	1.842,43	0,95	0,89 %
BBV Activos	177.974,22	29,94	0,45 %
BSN Tesorería	154.030,87	80,38	0,36 %

BANCO DE ESPAÑA

UN.	DIVISA	COMP.	VEND.
	Chelín austriaco	11,909	11,933
	Corona danesa	21,955	21,999
	Corona noruega	20,985	21,027
	Corona sueca	19,044	19,082
	Dólar australiano	106,073	106,285
	Dólar canadiense	102,598	102,804
	Dólar neozelandés	95,969	96,161
	Dólar USA	137,471	137,747
100	Dracmas	53,501	53,609
	ECU	162,794	163,120
100	Escudos portugueses	83,937	84,105
	Florín holandés	74,595	74,745
	Franco francés	24,843	24,893
	Franco suizo	96,282	96,474
100	Francos belgas	406,389	407,203
	Libra esterlina	224,408	224,858
	Libra irlandesa	219,927	220,367
100	Liras italianas	8,595	8,613
	Marco alemán	83,783	83,951
	Marco finlandés	28,246	28,302
100	Yenes japoneses	115,280	115,510

BOLSAS INTERNACIONALES

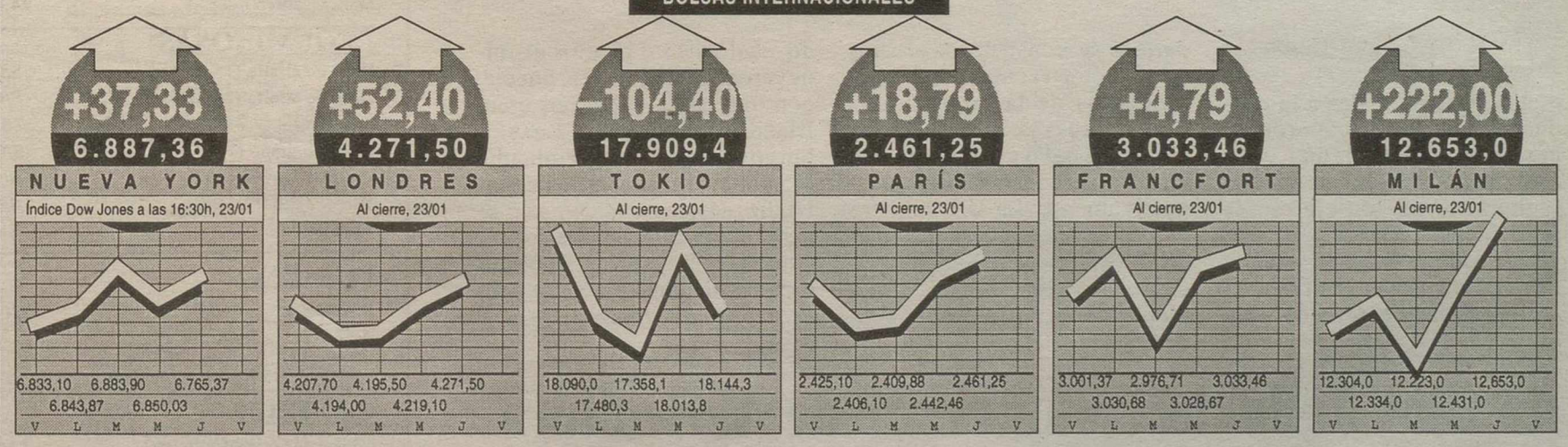

LAS REBAJAS HAN LLEGADO A BALTASAR RUIZ

CLIO Hasta 375.000 pts./dto.

MEGANE Hasta 450.000 pts./dto.

LAGUNA Hasta 500.000 pts./dto.

RENAULT

FINANCIACION ESPECIAL HASTA 60 MESES

BALTASAR RUIZ, S.L.
Ctra. de Carrión, km. 242 - Telf.: 22 73 50 - CIUDAD REAL

M.C.D.2022

La ministra de Agricultura, Loyola de Palacio, destacó la necesidad de "mantener la unidad de acción" en la negociación del aceite de oliva

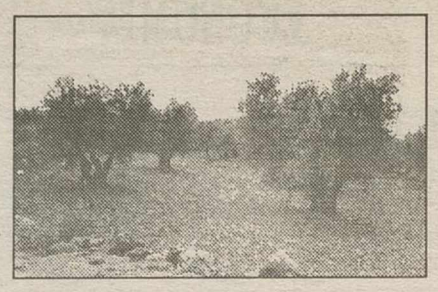

Respecto a la negociación de la OCM del aceite

De Palacio: hay que negociar con unidad

La ministra de Agricultura, Loyola de Palacio, destacó ayer la necesidad de «mantener la unidad de acción de todo el sector y las administraciones» en la negociación de la OCM del aceite de oliva y «alcanzar una postura común de todos los países productores».

Efeagro-Jaén

Loyola de Palacio hizo ayer estas declaraciones en una tertulia radiofónica emitida de forma conjunta por todas las emisoras de Jaén capital dentro de los actos previstos en la «Semana de la Comunicación», organizada por la Asociación de la Prensa de Jaén con motivo de la celebración del patrón.

La responsable de Agricultura entiende que la ayuda a la producción «no es negociable», por lo que el comisario europeo de Agricultura, Franz Fischler, debería «ceder» ante la idea de los paises productores de mantener este tipo de ayuda. En opinión de la ministra española, el documento de reflexión sobre la reforma de la OCM del aceite de oliva se presentará en los próximos días y destacó el carácter positivo de negociar una «cantidad máxima garantizada para todos los paises con compensaciones interanuales». Loyola de Palacio destacó que el olivar es «un cultivo rentable que ha permitido la mejora de la calidad de vida de algunas personas» y aseguró que el Gobierno «apuesta por la defensa del olivar andaluz y jiennense» que supone cada año unos 46 millones de jornales en nuestro país. En relación al olivar marginal, la ministra de Agricultura manifestó que en algunas zonas se produce un aceite con denominación de origen «que por su alta calidad puede tener un sobreprecio» y añadió que paises como Alemania y Francia pagan el valor de este aceite de oliva virgen extra.

La ministra de Agricultura aboga por una postura común en la OCM.

Agricultura organiza el día 29 una jornada dedicada a las Cámaras Agrarias

Efeagro-Madrid

La Dirección General de Agricultura de la Comunidad de Madrid realizará el próximo 29 de enero una jornada dedicada a las Cámaras Agrarias, que se celebrará en el Mercado de la Puerta de Toledo.

Análisis de la situación de las cámaras

La apertura de esta jornada dedicada a las Cámaras Agrarias correrá a cargo del director general de Agricultura, Adolfo Cazorla, y posteriormente se analizará la situación de las Cámaras en Castilla-La Mancha y en Castilla y León.

Asimismo, en este mismo marco de la jornada que convoca rá el día 29 de enero la Direcciión General de Agricultura posteriormente, se estudiará la situación de las Cámaras en la Comunidad Autónoma de Madrid.

Los precios reales de la producción agraria cayeron en España un 1,9 % en 1997

Efeagro-Bruselas

Los precios reales a la producción agrícola cayeron el pasado año en España un 1,9 por cien después de los aumentos registrados en los ejercicios precedentes, informa ayer jueves, la oficina estadística de la Comisión Europea, Eurostat.

Esa caída se debe en gran parte al descenso de los precios en el sector vacuno como consecuencia de la crisis de las «vacas locas» y contrasta con los aumentos del 6 y el 5,6 por cien alcanzados en 1995 y 1994, respectivamente. La UE registró el pasado año un descenso medio del 1,2 por cien, señala la oficina estadística. Los países más afectados fueron el Reino Unido, en donde los precios disminuyeron un 4,2 por cien, Suecia, con una caída del 5 por cien, Irlanda (5,3 por cien), Luxemburgo (7,2 por cien) y Finlandia (15 por cien). En el caso de Finlandia, ese descenso no sólo se debió a «verdaderas variaciones» sufridas en los precios, sino también a la disminución de las subvenciones nacionales.

La UPA duda del compromiso de Agricultura para asegurar el cultivo de remolacha

Efeagro-Madrid

La Unión de Pequeños Agricultores (UPA) de Castilla y León duda de las declaraciones realizadas por la ministra de Agricultura, Loyola de Palacio, asegurando el mantenimiento del cultivo de la remolacha en la región, después de las últimas operaciones bursátiles relizadas por los francesas. Según UPA, desde el Ministerio de Agricultura se podría haber evitado esa operación bursátil que ha dejado parte del sector remolachero-azucarero en manos francesas, ya que «existen instrumentos en el Gobierno que hubieran ejercido la presión necesaria para que la operación no se hubiese llevado a cabo». La organización aboga por que se realicen menos declaraciones políticas sobre el panorama del sector ya que «lo único que se está consiguiendo es que se revalorice el paquete de acciones de KIO, que de venderlo vería incrementado su precio.

LONJA DE ALBACETE

PRECIOS Indicativos Semana 4 (23-ENERO-1997)

OVINO	Pts/Kgr	Semana anterior
Corderos de 10 a 15 kg	575-585	575-585
Corderos de15 a 19 kg	515-525	535-545
Corderos de 19 a 23 kg	450-460	475-485
Corderos de 23 a 25,4 kg	415-425	430-440
Corderos de 25,5 a 28 kg	395-405	395-405
Corderos de 28 a 34 kg	350-360	350-360
Corderos de más de 34 kg	295-305	295-305
Oveja extra	100	100
Oveja primera	80	80
Oveja segunda	60	60
Oveja industrial	55	55
CEREALES		
Cebada maltería	22,45	22,45
Pienso (+ 62 Kg/Hl)	21,20	21,20
Pienso (- 62 Kg/Hl)	20	20
Trigo duro	25,50	25,00
Trigo blando: De fuerza	30,50-31	30-30,50
Extensibles:	27,25	27,25
Alcalá	27,50	27,50
Panificables	25,00	25,00
Forrajeros (Pané, Anzada)	23,75	23,75
Avena	23,50	23,50
Centeno	20	20
Triticales	22,75	22,75
Maíz secadero	24,00	24,10
LEGUMINOSAS		
Heno de alfalfa (18-20%)	S/C	S/C
Heno de alfalfa (20-22%)	S/C	S/C
Pipa girasol (9,2,44)	S/C	28,25
Guisante grano (14% Hdad.)	S/C	S/C
Lentejas La Mancha	S/C	S/C
Yeros	S/C	S/C
Veza grano	S/C	S/C
PORCINO		
Selecto	220	215
Normal	215	210
Graso	210	205
Lechón de 15 Kgr (Ptas/unidad)	7.300	7.300
CONEJOS		
Conejo Joven de 1,8-2,2KG	215-225	235-245
Desvieje	60	60

ALBACETE:CAEN PRECIOS CORDEROS HASTA 25 PTAS/KG. VIVO

El precio de los corderos descendió hasta 25 ptas/kg. vivo esta semana en la Lonja de Albacete, mientras que el ganado porcino registró subidas de cinco pesetas. Por su parte el precio de los conejos experimentaron un retroceso de 20 ptas/kg. vivo.

ALBACETE: ESTABILIDAD EN LOS PRECIOS DE LOS CEREALES.

Salvo los precios del trigo duro y trigo blando, que experimentaron un repunte de 0,5 pesetas, según fuentes de la lonja.

INFORMACION OFRECIDA POR:

CAJA RURAL

La Caja de Ciudad Real

M.C.D.2022

Varios ríos de la comunidad de Madrid se han visto desbordados, como es el caso del Guadarrama, a su paso por Galapagar

Peligro de desbordamiento del Ebro, que ha aumentado considerablemente su caudal

Tortosa y otras poblaciones de cuenca del Ebro están en alerta

La localidad de Tortosa (Tarragona) y otras poblaciones de la cuenca del Ebro en Aragón y Cataluña se encontraban ayer en estado de alerta ante el peligro de desbordamiento del río, cuyo caudal ha aumentado por las lluvias que caen en la mayor parte de la Península.

Efe - Madrid

Por otra parte, los equipos de rescate siguen sin localizar al niño Luis Vilches, de cinco años, desaparecido el pasado lunes cuando fue arrastrado el coche en el que viajaba en Bedmar (Jaén), a pesar de estar toda la mañana rastreando la zona. Por la tarde, la espesa niebla y el aumento del caudal del río Cuadros llevó a los miembros del equipo de buzos a abandonar la búsqueda.

En toda la cuenca del río Ebro Protección Civil mantiene la alerta hidrológica y prevé que la situación pueda empeorar en los próximos tres días, especialmente el sábado cuando se espera que los ríos Segre y Cinca aumenten notablemente el caudal que afluye al Ebro.

El ayuntamiento de Tortosa ha adoptado medidas preventivas ante la crecida del río, cuyo caudal se mantenía ayer por la tarde en 6,65 metros, a tan sólo cinco centímetros del desbordamiento en la zona del Pont del Estat.

Sin embargo, la situación no es peligrosa, según informó el concejal de Protección Civil, Josep Borrell, quien dijo que en la localidad de Miravet el río ya se ha desbordado y los campos y calles más bajas están anegadas con más de veinte centímetros de agua, por lo que algunos vecinos han sido desalojados.

El caudal del Ebro por Castejón de Navarra comenzó a disminuir, aunque la «cresta» de la riada avanza hacia Zaragoza, donde el nivel sigue en ascenso y alcanza los 3,89 metros de altura.

Está previsto que la «cresta» de la crecida atraviese la capital aragonesa el sábado, cuando se espera un caudal de 2.242 metros cúbicos por segundo y 4,7 metros de altura, ligeramente inferior a la última avenida, registrada el 29 de enero de 1993, con una altura de 4,79 metros y 2.330 metros por segundo. También el Tajo se encuentra «bastante crecido» a su paso por la ciudad de Toledo, y cuatro pantanos de Guadalajara desembalsan agua de este río en previsión de posibles inundaciones.

El río Ebro, ayer a su paso por la localidad catalana de Tortosa. EFE

Todos los embalses han experimentado importantes crecidas y podría derivarse algún problema en el Corredor del Henares, debido al desagüe del pantano del Atazar, en la Comunidad de Madrid. También en la provincia de Ciudad Real, unos 700 vecinos de Argamasilla de Calatrava fueron desalojados de sus hogares durante tres horas ante el peligro de desbordamiento del río Tirteafuera a su paso por el municipio.

Por otro lado, la crecida del río Cigüela a su paso por la localidad ciudadrealeña de Villarta de San Juan, provocó la inundación de una gasolinera y el agua llegó a las cercanías de la carretera N-IV (Autovía de Andalucía).

El pueblo de Bacares y la barriada de La Noria de Olula del Río (Almería) permanecen incomunicados a consecuencia de la crecida del río Almanzora. En Mijas-costa (Málaga) un grupo de 50 gitanos, entre ellos 17 niños, fueron evacuados de sus casas prefabricadas ante la inundación del terreno donde se ubican debido a las fuertes lluvias y han sido acogidos en el Centro Cívico de la capital malagueña.

El río Guadalhorce también se debordó en la provincia de Málaga. EFE

En la provincia de Lérida unas 20 carreteras continúan con restricciones de tráfico por aludes, caídas de piedras y movimientos de tierras a consecuencia de las lluvias que están cayendo desde el lunes en la zona del Prepirineo leridano, donde sigue el alto riesgo de aludes de nieve. En Canarias, los accesos a las cumbres de Tenerife y La Palma están cerrados por tercer día consecutivo, debido a que persiste la presencia de hielo y nieve consecuencia del frente frío que se ha producido en el Archipiélago.

Según las previsiones del Meteorológico, las lluvias continuarán mañana en Cataluña, Comunidad Valenciana, Murcia, País Vasco, La Rioja, Aragón, este de Castilla-La Mancha, Andalucía oriental, Melilla, área del Estrecho y Baleares. En Cataluña, litoral valenciano y murciano serán moderadas y localmente fuertes en el extremo oriental de Andalucía.

El inocente encarcelado por violación afirma que lloró mucho en la cárcel

Efe - Santiago

Jesús Deus Pazos, de 55 años, quien permaneció cinco meses en la cárcel acusado de una violación de la que se demostró era inocente, destacó ayer que «gracias a Dios» fue muy bien tratado en la prisión, aunque en este tiempo «lloré mucho».

Jesús Deus vecino de una pequeña aldea del municipio coruñés de Val do Dubra, fue detenido en agosto cuando una niña de su pueblo de 14 años, que padece una deficiencia mental, le acusó de haberle violado.

Sin embargo, desde el pasado 16 de enero se supo, tras practicarse pruebas de paternidad, que el bebé que esperaba no era suyo, pese a lo cual estuvo encarcelado hasta el pasado martes, lo que motivó una denuncia de sus abogados contra la jueza ante el Consejo General del Poder Judicial.

Jesús Deus, conocido como «Chucho» por sus amigos y vecinos, indicó a los periodistas, respecto al trato con la familia que le denunció, que «no les voy a hablar mucho, pero no tengo por qué molestarles».

Relató que durante la época que pasó en la cárcel falleció uno de sus hermanos, y afirmó que esperará unos días para volver a hablar con sus amigos, pero agregó que «el recuerdo de esto va a quedar».

La Policía investiga el asesinato de dos hombres en Madrid en las últimas horas

Efe - Madrid

La Policía de Madrid investiga los asesinatos de dos hombres ocurridos en las últimas horas en Madrid, uno de ellos al ser tiroteado a la salida de un bar y otro posiblemente asfixiado y atado de pies y manos.

La primera de las víctimas, Miller Arturo Guerrero Garzón, de 31 años, fue hallada a media tarde del miércoles por un amigo. A falta de los resultados del informe forense, todos los indicios apuntan a que Miller falleció porque alguien le tapó la cara hasta que falleció. Horas después, a las cinco de la madrugada Javier José Sánchez Gómez, de 35 años, moría al recibir cuatro disparos a las puertas de un pub. El autor de los disparos buscó a su víctima en el bar y le conminó a que saliera con él a la calle, donde ambos discutieron hasta que el homicida sacó su arma de fuego.

M.C.D.2022

"¡Qué me dices!" fue premio al mejor magazine, "¡Sorpresa, sorpresa!" fue el mejor programa espectáculo y "Expediente X" la mejor serie extranjera

Constantonio Romero e Isabel Gemio recibieron el TP de oro como mejores presentadores

Lina Morgan y Emilio Aragón, elegidos como mejores actores

Lina Morgan, de TVE 1, y Emilio Aragón, de Tele 5, consiguieron el Premio a la mejor actriz y mejor actor, respectivamente, en la Gala de los Premios TP de Oro que Antena 3 TV retransmitió en directo. Como finalistas de estos premios quedaron Lidya Bosh y Luisa Martín, como mejores actrices y Carlos Iglesias y Arturo Fernández como mejores actores.

Efe-Madrid

El premio a la mejor presentadora recayó sobre Isabel Gemio, que quedó por delante de Ana García Lozano y Belinda Washington, y el de mejor presentador en Constantino Romero (estaban nominados también Ramón García y Lorenzo Milá); mientras que la mejor serie nacional fue a parar a «Médico de Familia», que competía con "La España salvaje" y "Hostal Royal Manzanares"; y la mejor serie extranjera a «Expediente X», elegida por delante de "Doctora Queen" y "Urgencias".

El TP de Oro para el mejor magazine fue para el espacio de Tele 5 «¡Qué me dices!», que competía con "A toda página" y "El día después"; mientras que el mejor programa espectáculo recayó en «¡Sorpresa, sorpresa!», de Antena 3 TV, que compitió con "Estamos de vuelta" y los Juegos Olímpicos de Atlanta.

El premio al mejor informativo diario fue concedido a «La 2 Noticias», que estaba nominado junto con "Telediario I" y "Noticias de las 3" de Antena 3; y el mejor programa de actualidad para «Esta noche cruzamos el Mississipi», de Tele 5, que competía con "Informe Semanal" y "¿Quién sabe dónde?".

"Ana", mejor programa de entrevistas

Entre los programas de entrevistas y debates, el TP fue para «Ana», espacio de Tele 5 (los finalistas fueron "La hora H" de Hermida y "Lo más plus"; y el mejor concurso elegido fue «La Parodia Nacional», de Antena 3 TV, que competía con "Qué apostamos" y "Lluvia de estrellas".

Lina Morgan.

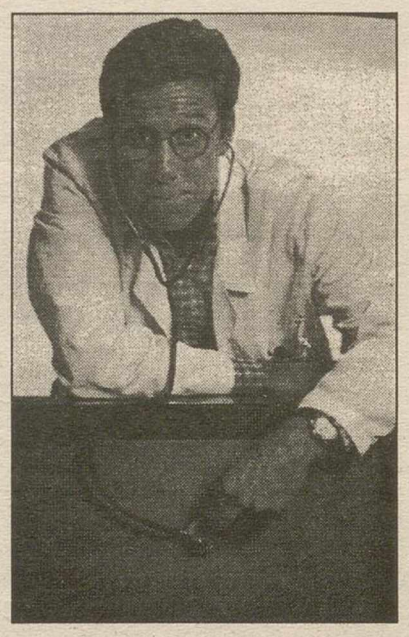

Emilio Aragón.

El programa infantil premiado en esta edición de los TP de Oro fue para el programa «Club Megatrix», en las mañanas de Antena 3 TV, que competía con "Club Disney" y "Barrio Sésamo" y el mejor anuncio recayó en el de Cola-Cola, que competía con Freixenet y la ONCE.

El premio a la solidaridad recayó este año en Antena 3 TV, y se entregaron tres premios especiales a personajes que por su trayectoria forman parte ya de la historia de la televisión en España, que recogieron Jesús Hermida, Antonio Mercero y Narciso Ibáñez Serrador.

Rumores sobre la presencia de Sarah Ferguson en el baile de la Opera de Viena

Efe-Viena

La duquesa de York, Sarah Ferguson, que ahora protagoniza anuncios comerciales para pagar sus millonarias deudas, ha sido invitada al baile de la Opera de Viena, que tendrá lugar el día 6 del próximo mes de febrero, por un constructor austriaco al que muchos tachan de «nuevo rico».

Según el semanario «News», de Viena, Fergie fue invitada al sarao por el empresario Richard Lugner, que todos los años trae a algún personaje célebre del mundo del espectáculo para hacerse de paso publicidad.

Pero la duquesa de York solicitó una invitación oficial de los organizadores del baile de la Opera de Viena, la dirección de los teatros federales, cuyo titular, Georg Springer, aseguró no haber oído nada más del asunto, oficialmente, añade «News», la duquesa se lo sigue pensando.

Temiendo que finalmente «Fergie» no acuda a la gala, Lugner busca a alguna otra celebridad para sustituirla, como las actrices Gina Lollobrigida, Kim Basinger (según Richard Lugner es «demasiado cara») y Ornella Muti, o el ex agente 007 Sean Connery.

AGENDA CULTURAL

CIUDAD REAL

Museo de Ciudad Real:
- Sala 1: Exposición permanente de Arqueología.
- Sala 2: Exposición permanente de Ciencias Naturales.
- Sala 3: Exposición permanente de Bellas Artes.

Museo López Villaseñor:
- Exposición permanente del pintor Manuel López Villaseñor.
- Exposición de pintura de Manuel Plaza.

Museo Diocesano:
- Exposición permanente, en horario de 11 de la mañana a 13,30 de la tarde.

Museo Elisa Cendreros:
- Exposición de carteles de cine "Historia del cine a través del programa de mano", de Simón Torres (hasta el 31 de enero).

Sala de Exposiciones de la Cámara de Comercio:
- Sin actos programados para hoy.

Sala de Exposiciones del Ayuntamiento:
- Exposición de óleos de Piedad Maroto.

Teatro Quijano:
- Sin actos programados para hoy.

Café Continental:
- Tertulia teatral: invitado especial Javier Mañón, a las 17,00 horas.
- Noche de teatro, Javier Mañón presenta: "JAM". A las 23,30 horas.

PUERTOLLANO

Museo Municipal:
- Planta Baja: Sala permanente de Minería.
- Primera Planta: Exposición de Guillermo Cortés "Acercamiento a la cultura gitana" (hasta el 31 de enero).
- Segunda Planta: Sala permanente de Etnología.

Casa de Cultura:
- Sin actos programados para hoy.

Auditorio Municipal:
- Sin actos programados para hoy.

VALDEPEÑAS:

Centro Cultural Cecilio Muñoz Fillol:
- Exposición de pintura de José Carretero (hasta el 30 de enero).

Auditorio Municipal:
- Sin actos programados para hoy.

Galería de Arte "Casa El Cojo":
- Exposición "Tres años de arte en nuestra galería" que recopila las mejores pinturas de los artistas que han pasado por la galería en estos últimos tres años.

MANZANARES

Casa de Cultura:
- Sin actos programados para hoy.

ALCAZAR DE SAN JUAN:

Museo Municipal:
- Exposición retrospectiva de Santiago Marchante que bajo el título genérico de "Pintura y Dibujos (1976-1996)" recoge una panoráimca de la obra de este pintor a lo largo de este período. (Hasta el 2 de febrero).

Colegio Público El Santo:
- V Semana Cultural Musical (hasta el 26 de enero).

TOMELLOSO:

Auditorio Municipal:
- Sin actos programados para hoy.

ALMAGRO

Museo del Teatro:
- Exposición de fondos de la Cofradía de Ntra. Sra. de la Novena.
- Exposición permanente de selección de fondos del Museo del Teatro.
- Exposición "Pintores en el cartel teatral", de carteles de teatro pintados por artistas contemporáneos (hasta el 30 de marzo).

Oficina de Turismo:
- Sin actos programados para hoy.

Galería Fúcares:
- Sin actos programados para hoy.

DAIMIEL

Casa de Cultura:
- Sin actos programados para hoy.

LA SOLANA

Centro Cultural Don Diego:
- Sin actos programados para hoy.

ALMODOVAR DEL CAMPO

Museo Palmero:
- Visitas concertadas: Tfno: 46 40 04.

M.C.D.2022

Victoria Abril tiene un nuevo hombre en su vida, Pierre

Mercedes MARTINEZ

Victoria Abril ha dado por concluída una etapa importante de su vida, su larga convivencia con el cámara francés Gérard de Battista, con quien tuvo dos hijos; y ahora es Pierre, un empresario francés, nueve años mayor que ella, quien ocupa su corazón. La revista «Diez Minutos» los encontró en su refugio malagueño, una casa de campo que alquiló la pareja durante quince días para disfrutar de su amor y la compañía de Martín y Félix, los dos hijos de la actriz. La publicación no pasa por alto el hecho de que ambos tengan un mismo estilo, tanto en la forma de vestir, deportiva y con gorritas de visera, y su vicio común, fumar; mientras le fotografía haciendo la compra o paseando por los alrededores de este pueblecito de quince habitantes en el que Victoria pasó buena parte de su infancia con su abuela. La relación entre Victoria y Pierre se remonta a seis meses atrás, justo el tiempo que ha pasado desde que la actriz abandonara a Gérard; y por lo que muestra el reportaje, el empresario ejerce ya de «segundo papá» de Martín y Félix, quienes han acogido con cariño al novio de mamá. Después de llegar por separado, y pasar 2 noches en un hotel, Victoria y Pierre alquilaron una típica casa del pueblo y disfrutaron de la intimidad que buscaban.

Guillermo Furiase y Lolita vuelven otra vez a la carga

M. MARTINEZ

Guillermo Furiase parece que no quiere quedarse al margen de la vida de su ex esposa, Lolita, ni de las revistas del corazón; y así, ha decidido quedarse con su hijo en Argentina y provocar los nervios de la artista.

«Semana» se hace eco del evento, mostrando al paternalista Guillermo amorosamente unido a su hijo, mientras se muestra tajante: «no quiero que me quiten a mi hijo, y estoy dispuesto a seguir adelante y luchar por él». Mientras tanto, Lolita intenta escapar de la persecución de la prensa con un «no pasa nada, se ha quedado unos días con su padre», pero el nerviosismo se acentúa cuando le comentan que Guillermo se mantiene firme en quedarse con el niño en Argentina: «mi hijo no se va a quedar allí». Según comentan amigos de la cantante, Lolita está enfadada y muy dolida con Guillermo, ya que en conversaciones anteriores habían decidido actuar siempre de mutuo acuerdo. «En el laberinto» está la situación entre la pareja, según titula la revista, al no tener Guillermo trabajo fijo en España y querer pasar todo el tiempo posible junto a sus hijos.

Thierry Mugler no resultó convincente EFE

Dos de los modelos que presentó el español Paco Rabanne. EFE

La llegada de Galliano y Mac Queen fue un triunfo para todo París

La batalla mediática organizada por la alta costura francesa entre los más audaces modistas del momento y los más clásicos concluyó en la noche del miércoles con la rotunda victoria de casi todos ellos. La llegada de John Galliano y de su compatriota Alexander Mac Queen a la cabeza de dos de las más grandes firmas francesas, Dior y Givenchy, ha sido todo un éxito en esta temporada de desfiles para el verano próximo que acaba de concluir en París. El objetivo de la gran operación montada principalmente por los propietarios de Dior y Givenchy, los mismos que poseen la firma Christian Lacroix, era reconquistar a una clientela que según las últimas estadísticas divulgadas en Wall Street vuelve a existir. De ahí el acercamiento simbólico al mercado del dólar a través de dos nombres británicos llamados a rejuvenecer la moda del lujo francés.

El intento de regenerar imagen también con una novedad francofrancesa, la presencia de dos creadores locales del más alto nivel, aunque no tan jóvenes, Jean Paul Gaultier y Thierry Mugler, dio, sin embargo, un resultado relativo. Dedicados hasta ahora al pret-a-porter, e invitados especiales de la Cámara francesa de la Alta Costura, ni el uno ni el otro resultaron convincentes al cien por cien en su nuevo papel de representantes del lujo absoluto.

Como decía ayer «Le Figaro», «¿quién va a querer vestirse de escarabajo o de mujer insecto?», como propuso Mugler anoche en el último desfile-espectáculo de la temporada.

Junto con la prensa y las extravagancias que hay que hacer a veces para atraerla, París se llenó de actrices, princesas y millonarias amante del lujo y del ambiente mundano que acompaña todo desfile que se precie. La duquesa de York en su nuevo papel de periodista de moda fue una de las presencias más vistosas en estos desfiles marcados por el clasicismo perfecto de Yves Saint Laurent, la maestría de Chanel, el genio de Lacroix y la locura iniciática de Galliano y Mac Queen.

Yves Saint-Laurent, junto a Claudia Schiffer. EFE

Valentino, junto a sus modelos. EFE

Ana Duato presenta a su bebé. Ana Duato, una de las protagonistas de la serie "Médico de familia", posa junto a su hijo Miguel, nacido el pasado mes de diciembre en Valencia. EFE

Los Reyes dan el pésame a sus primas. Los Reyes de España, don Juan Carlos y doña Sofía dieronayer el pésame a sus primas Victoria y Giovanna Marone y Borbón, tras el funeral por el alma de su madre, doña Mª Cristina, hija de Alfonso XIII y tía de don Juan Carlos, celebrado ayer por la mañana en la basílica de El Escorial. EFE

Jornadas sobre "los desafíos del III milenio". Umberto Eco, Luis Racionero, Peter Ustinov, la ministra de Educación, Esperanza Aguirre, el presidente de la Generalitat Valenciana, Eduardo Zaplana, la alcaldesa de Valencia, Rita Barberá, y Antonio Gala asistieron ayer a la inauguración de las Jornadas sobre "Los desafíos del III milenio". EFE

M.C.D.2022

AUTODEFINIDO

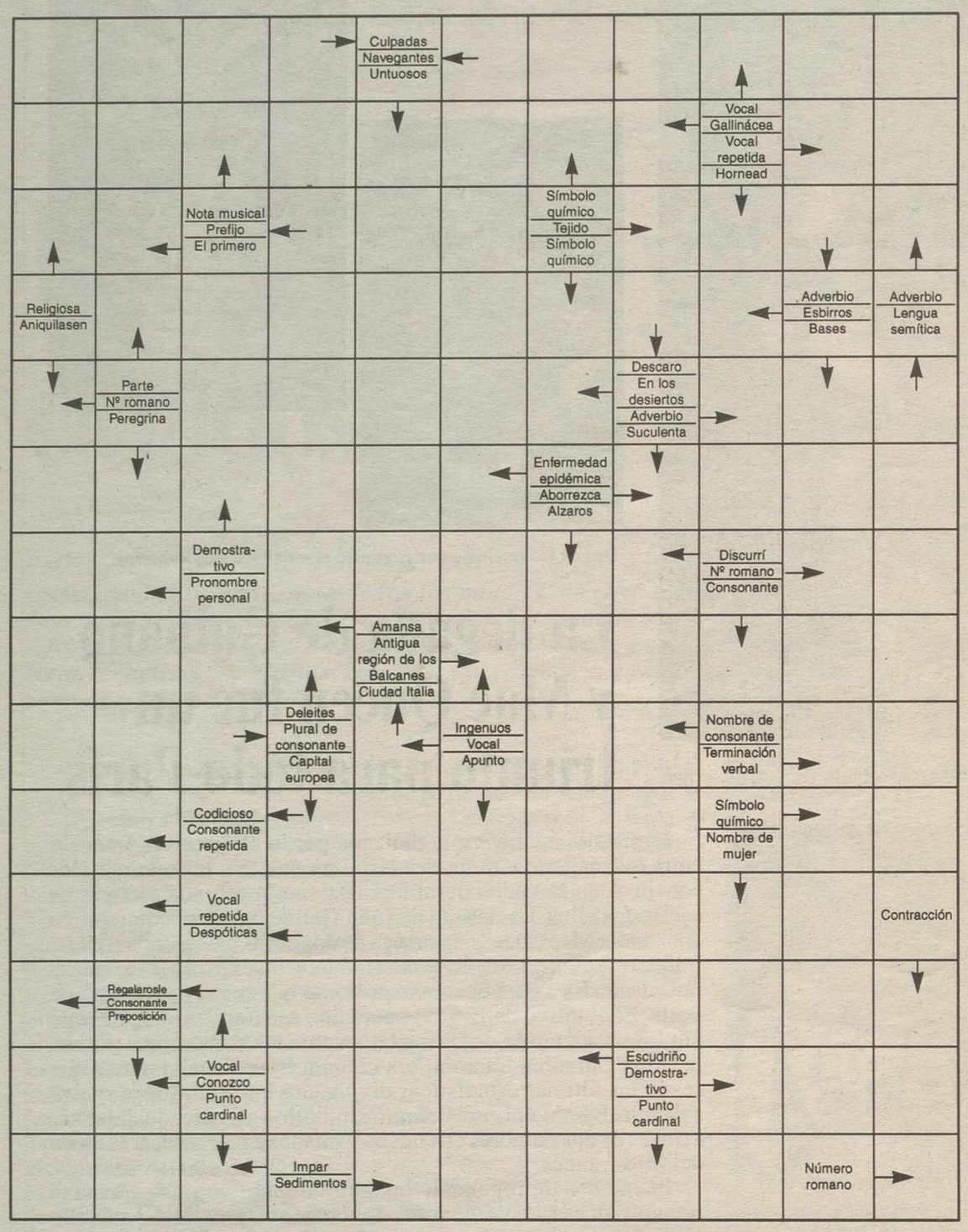

CRUCIGRAMA

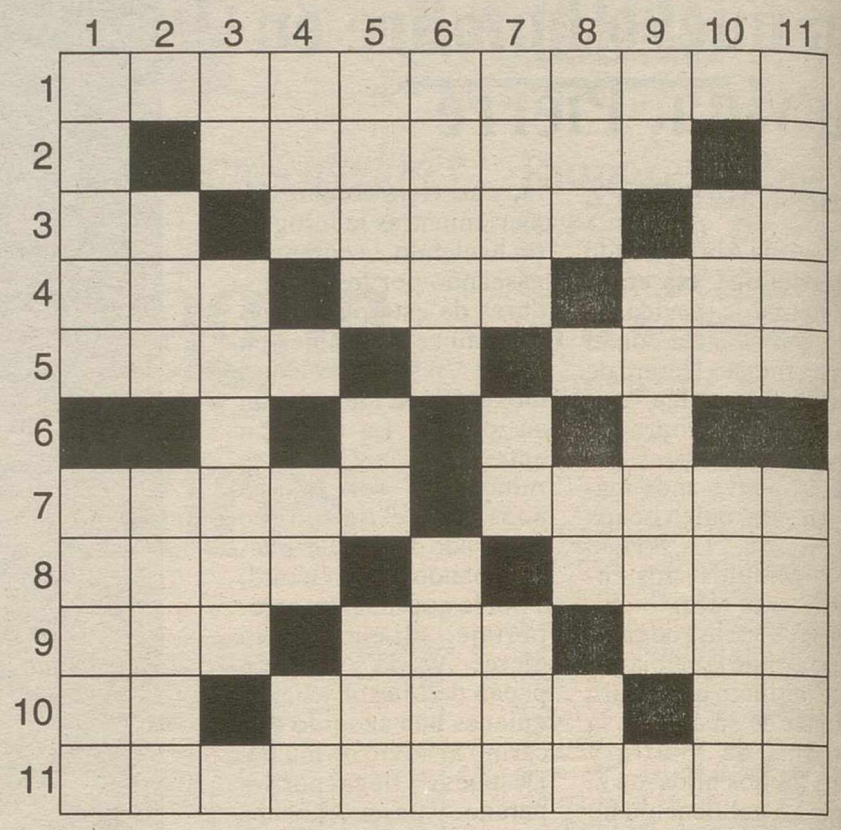

HORIZONTALES.- 1: Reconocimiento, confirmación.- 2: Pulcros.- 3: Pronombre. Percibirás. Preposición.- 4: Constelación. Consonante repetida tres veces. Demostrativo.- 5: Fronda, boscaje. Al revés, ciudad de EE.UU.- 7: Mamífero carnicero. Pico de los Pirineos.- 8: Demostrativo. Bisontes.- 9: Bestia. Pronombre. Nombre de mujer.- 10: Preposición. Tonalidad. Terminación verbal.- 11: Inabordable.

VERTICALES.- 1: Demostrativo. Olvidé.- 2: Costumbre. Adecenten.- 3: Matrícula de coche española. Capital europea.- 4: Horneo. Consonantes diferentes. Número romano.- 5: Al revés, raíl. Nota musical. Al revés, preposición.- 6: Río de Granada. Cosa voluminosa.- 7: Al revés, fondeadero. Nota musical. Municipio de Zaragoza.- 8. Gorro militar. Al revés, artículo. Al revés, terminación verbal.- 9: En la baraja. Toda.- 10: Demostratiivo. Relativo al matiz, a la gradación.- 11: Acicalar, hermosear. Me aventuraré.

RECORRIDO SILABICO

			JU			
		NE	VE	*RE		
		CI	BE	CION		
	MIEN	NE	DOR	TA	TA	
	RA	TO	RO	TEN	RO	
*JA	LU		*OS		CI	BO
NI	*MA	CION	RA	TA	*AL	PA
PU	PRE	CA	CHIS	MOS	*IM	*CA
*IM	LA		JAR		TAN	PAR
	TE	CION	LI	VA	CIA	
	TO	VAN	DAD	LI	*DES	
		MIEN	GA	*RE		
		CI	CO	*BO		
			NO			

De cada casilla señalada con un asterisco parte una palabra que corresponde a una de las definiciones dadas abajo. Al responder, vaya marcando las sílabas para no repetirlas, moviéndose de una casilla a la siguiente, horizontal, vertical o diagonalmente, hacia delante o hacia atrás, pero sin saltarse ninguna. Al acbar la última definición, quedarán varias casillas con sus sílabas correspondientes, pero que usted no habrá marcado, y que leidas adecuadamente darán el nombre de Cierta región de Pakistán.

1: Suntuosidad.- 2: Juerguista.- 3: Remozamiento, vivificación.- 4: Perturbador.- 5: Maldición.- 6: Manejo.- 7: Cierto marisco.- 8: Saquear.- 9: Exploración.- 10: Neutralidad.- 11: Autorizáramos.

TELA DE ARAÑA

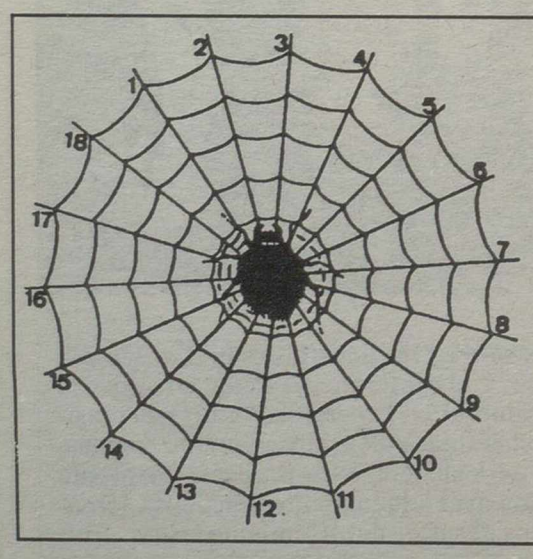

Escribir desde el borde hacia el centro palabras de cinco letras, terminadas todas por la vocal que se señala abajo. Cuando estén todas las casillas llenas, con la primera letra de cada palabra, leidas del 1 al 18, se formará el nombre de cierta presentadora de televisión

1: Afluente del Segre.- 2: Hembra del carnero.- 3: Prometida.- 4: Cautelosa.- 5: Alcancía.- 6: Apura, consume.- 7: Cierto marisco.- 8: Codiciosa.- 9: Cierta enfermedad.- 10: Pasa por tamiz.- 11: Copia.- 12: Alma.- 13: Dé mucho de sí una cosa.- 14: Provincia vascongada.- 15: Prenda de abrigo para la cama.- 16: Sea capaz.- 17: Letra griega.- 18: Estaba acostado.

Vocal: A

HORÓSCOPO

ARIES. Salud muy buena. En el trabajo todo le sonríe. Siga por este camino; es el acertado. Logrará afecto y amor de una nueva amistad

TAURO. Dedique el tiempo libre a practicar algún deporte. Jornada de reflexión que le será muy útil en el futuro. Día afortunado en el plano afectivo

GÉMINIS. Salud excelente. Tendrá la posibilidad de conocer gente nueva que podría serle de gran ayuda en el. Hable con su pareja abiertamente; ella le comprenderá

CÁNCER. Peligro de indigestión. Se le ofrecerá una oportunidad única para progresar laboralmente. Momento delicado en el amor

LEO. Salud pasable. Incertidum-bre en lo laboral; se le ha planteado un asunto difícil y no sabrá cómo actuar. Exponga sus sentimientos a esa persona

VIRGO. Salud buena. Nuevas posibilidades en el campo profesional; no las deje escapar. No se preste al juego de nadie si no quiere acabar mal

LIBRA. Salud buena. Recibirá noticias importantes relacionadas con su trabajo. Debería frecuentar ambientes más adecuados a usted

ESCORPIO. Salud regular. En breve recibirá una sorpresa agradable de naturaleza profesional. Alguien se dirigirá a usted en busca de afecto; no le rechace

SAGITARIO. Salud buena. No sea tan presuntuoso si no quiere acabar siendo el hazmerreir de sus compañeros. De usted depende el que se prolongue su felicidad

CAPRICORNIO. Salud bastante buena. Le será extraordinariamente útil un intercambio de ideas con una persona. extranjera. La persona que ama es un ángel

ACUARIO. Le conviene un aporte extra de vitaminas. Escuche los consejos de sus amigos. Optimismo en el terreno sentimental

PISCIS. No abuse de las bebidas alcohólicas. Su situación laboral es francamente buena. Hoy le presentarán a una persona que deseaba conocer desde hacía tiempo

SOLUCIONES

TELA DE ARAÑA: 1: Cinca.- 2: Oveja.- 3: Novia.- 4: Cauta.- 5: Hucha.- 6: Agota.- 7: Gamba.- 8: Avida.- 9: Raauma.- 10: Cuela.- 11: Imita.- 12: Anima.- 13: Cunda.- 14: Alava.- 15: Manta.- 16: Pueda.- 17: Omega.- 11: Yacla.

RECORRIDO SILABICO: BELLUCHISTAN 1: Ostentación.- 2: Jaranero.- 3: Rejuvenecimiento.- 4: Albortador.- 5: Impreocación.- 6: Manipulación.- 7: Bogavante.- 8: Desvallar.- 9: Reconocimiento.- 10: Imparcialidad.- 11: Capacitáramos.

CRUCIGRAMA NEGRO

R	E	A	S		S	A	T	U	A	N
O	L	L	A	G	O	R	U		U	U
S	A		I	R	T		P	A	N	A
	S	E	C	A	U	C	E	S		
M		S	I	S	A	O		A	C	A
A	R	E	L	O	C		O	D	I	E
S	O		E	S	N	E	P		M	M
A	M	O	D		I	L	I	R	I	A
C	E	S		O		E	P		E	R
R	R		O	R	A	V	A		N	A
A	A		S	A	N	A	R	I	T	
S		E	L	S	O	R	A	N	O	D
E	S		O	E	T	O		E	S	E
N	O	N		P	O	S	O	S		L

HORIZONTALES.- 1: Espaldarazo.- 2: Aseados.- 3: Tú. Oirá. En.- 4. Osa. RRR. Esa.- 5: Soto. oneR.- 7: Panda. Aneto.- 8: Esas. Uros.- 9: Res. Nos. Ana.- 10: De. Color. Ar.- 11: Inaccesible.

VERTICALES.- 1: Estos. Perdí.- 2: Uso. Aseen.- 3: Pa. Atenas.- 4: Aso. DS. CC.- 5: lelR. La. noC.- 6: Darro. Mole.- 7: adaR. Fa.Sos.- 8: Ros. nU. rl.- 9: As. Entera.- 10: Ese.Tonal.- 11. Orrar. Osará..

M.C.D.2022

Bolsa de la Propiedad 1

1.1.- Ventas

VENDO: EN PUERTOLLANO NUEVO
VIVIENDA UNIFAMILIAR 145 m².
con
Local Comercial de 145 m².
total 290 m².
Ubicación: en calle paralela a Avenida Primero de Mayo.
EL LOCAL: Totalmente acondicionado para negocio, con garage. Tarifa nocturna, acumuladores de calor, hilo musical, techo desmontable, suelo enmoquetado y dos servicios, distribución con despachos, extracción de humos instalado.
LA VIVIENDA: Calefacción radiadores gasoil, patio interior, terraza, trastero, 4 habitaciones, 1 aseo, salón y cocina, comunicada con el local comercial.
PRECIO 25.000.000
TFNO: 41.12.96 -MAITE-

¡¡GRANDES OFERTAS DE VENTA¡¡

UNIFAMILIAR cerca Diputación, 5 dormitorios, garaje, a estrenar. 17.500.000 ptas.
PISO EN TORREON, todo exterior, 4 dormitorios y salón-trastero en planta. **15.000.000 ptas.**
CALLE POSTAS 4 dormitorios, 120 metros, calefacción central. **11.800.000 ptas.**
CALLE INMACULADA CONCEPCION/ESQ. RONDA CVA. 4 dormitorios, calefacción central. **9.900.000 ptas.**
TERRENO EN LA POBLACHUELA magnífica situación **2.000 ptas./metro².**
NAVES INDUSTRIALES TODOS LOS TAMAÑOS Polígonos Larache y La Estrella: **DESDE 12.000.000 pts.**

GRANDES FACILIDADES DE FINANCIACION

INMOBILIARIA ALCAZAR
Alarcos, 33 - Tlf.: 21 40 22 - CIUDAD REAL

OFICINAS
Muñoz Marín
A.P. INMOBILIARIA 116
ALARCOS, 13 CIUDAD REAL

VENTA:
C/ ALARCOS, local comercial, primera planta, acondicionado para oficinas, 98 m². Pts. 15.000.000.-

Tfno: 21 48 41

COOPERATIVA DE VIVIENDAS H.R. DE LAS FUERZAS ARMADAS

- Viviendas unifamiliares en Miguelturra
- Precio de coste: **9.200.000** Ptas.
- ENTRADA INICIAL: **100.000** Ptas.
- Acogidas a V.P.O. con financiación protegida

Según la legislación vigente, disponemos de viviendas para minusválidos.

SE ADMITEN SOCIOS PARA **ULTIMA** FASE (ULTIMAS 9 VIVIENDAS)

TFNO: 25.65.05

GUIA DEL ANUNCIANTE Y DEL LECTOR

Bolsa de la Propiedad — 1
1.- Ventas
2.- Compras
3.- Alquileres
4.- Varios

Bolsa del Trabajo — 2
1.- Administrativos
2.- Servicio Domestico
3.- Dependientes
4.- Varios

Bolsa del Automóvil — 3
1.- Alquileres
2.- Compras
3.- Ventas
4.-Talleres
5.- Recambios
6.- Varios

Bolsa de los Servicios — 4
1.- A. Matrimoniales
2.- Asesorías/Gestorías
3.- Animales domésticos
4.- Consultas Médicas
5.- Agradecimientos
6.- Varios

SE VENDE
PISO · PLAZA DE GARAJE Y LOCAL COMERCIAL
en Residencial Campus.
Directamente de constructora
Teléfonos:
22 11 28 y
91 - 459 35 12

COMPRE CON
SEGURIDAD A
EDIFICACIONES
AGUILAR, S.A.
¡¡¡AHORA!!!
ÚLTIMOS PISOS Y LOCALES
en c/ Ciruela, 17 y 19
LA CAJA RURAL
AVALA
SU DINERO ENTREGADO A CUENTA
INFORMACION:
C/ Carlos Vázquez, 6
Teléfono: 25 49 07

SE VENDE PISO 130 m². con plaza de garaje. C/ Infante de la Cerda, 1-6ºB. Tfno: 22.70.16

!AHORA¡
anúnciese en:
La Tribuna
de Ciudad Real
con:
PUBLICIDAD JG & ASOCIADOS
Tlfo.-Fax: 25 66 98
Camarín, 5, bajo E
13001 CIUDAD REAL

1.3.- Alquileres

ALQUILO EN CARRION DE CALATRAVA NAVE DE 250 M²
Con patio de 200 m2. Ideal para almacén.
Tfno: 22 46 80 - 22 15 20

SE TRASPASA BAR en pleno funcionamiento. Tfno: 25.67.04.

SE VENDE VIVIENDA UNIFAMILIAR
*** 5 dormitorios**
*** 3 cuartos de baño**
***1 aseo**
Primerísimas calidades.
Dormitorios con parquet.
Resto de vivienda marmol.
Interesados llamar al
Tfno: 22.70.12
en horas de oficina

Bolsa del Trabajo 2

IMPORTANTE EMPRESA DE CIUDAD REAL NECESITA PARA SU INCORPORACION INMEDIATA EN PLANTILLA

-Señorita, residente en Ciudad Real.
-Edad: 19 a 25 años.
-Buena Imagen.
-Titulación mínima: (Auxiliar Administrativo y conocimientos de Informática).
-Se valorara Carnet de conducir, vehículo propio y experiencia laboral.

PARA REALIZAR LAS TAREAS DE ATENCIÓN AL PUBLICO, GESTION ADMINISTRATIVA Y DIVERSAS ACTIVIDADES PROPIAS DE LA EMPRESA

INTERESADAS ENVIAR CURRICULUM VITAE CON FOTOCOPIA DE CALIFICACION ACADEMICA Y FOTOGRAFIA RECIENTE A:
REFª. E.S.
APARTADO DE CORREOS Nº 362
CIUDAD REAL

EMPRESA MULTINACIONAL
Necesita para su red de ventas
COMERCIALES
Para Ciudad Real y Provincia
***Altos ingresos**
Interesados dirigirse a
C/ Gral. Aguilera, nº 5 - 3º B de Ciudad Real.
Entrevista LUNES DIA 27 DE ENERO de 10 A 13 de la mañana y de 4 a 6 de la tarde.

actiVacción (SERVICIOS)
SELECCIONA AZAFATAS
Estatura mínima 1'65
Menor de 25 años
Se valorará experiencia
Interesadas enviar Currículum Vitae urgente con fotografía de medio cuerpo al Apdo: 380 - 13080 Ciudad Real

Se necesita
ESTETICISTA
Seria y responsable. Con buena presencia, para trabajar en Salón de belleza de Puertollano.
Enviar curriculum y fotografía a: GELLI D'MORA, Pta. del Sol, 5, 2º D. Madrid. 28013.

4.1.- Agencias matrimoniales

AGENCIA MATRIMONIAL NUEVAS ALIANZAS

SEÑORAS MAYORES DE 60 AÑOS GRATIS HASTA EL 31 DE ENERO DE 1997

Quince años de profesionalidad nos avalan. Nuestro lema es la seriedad y absoluta discreción. Una Agencia Matrimonial seria en la que usted puede confiar, con Delegaciones a nivel nacional e internacional.

ABIERTO DE LUNES A VIERNES EN HORARIO DE 10 A 13,30 Y DE 17 A 20,30

LAS ALIANZAS
Viuda y preparada para volver a amar y ser amada, y compartir los altibajos de la vida. Tfno: 926-23-23-04.

LAS ALIANZAS
Médica, 44 años. Me gusta el buen vino y la buena mesa. Conocería un hombre con sentido del humor, preferible de Cuenca, Albacete y Ciudad Real. Tfno: 926-23-23-04.

C/ ESTRELLA 10 - 2ºB CIUDAD REAL
TEL: 926/23.23.04

Agencia Matrimonial Paloma Blanca

PALOMA BLANCA
DIRECTORA: ARACELI ROMERO

DELEGACIONES:
- Elche (Alicante).
- Próxima en Albacete.
- Central en Ciudad Real, en C/Cardenal Monescillo, 20 - 2ºB. Tfno: 25.65.65.
Horario: de miércoles a viernes de 10 a 21 horas (no cerramos a mediodía).
- TODA DISCRECION Y SERIEDAD -

Viuda, 60 años, pero como si tuviera 50. Necesita un hombre cariñoso, que le guste la marcha y que tenga coche. Tfno: 926/256565.

Enfermera, 43 años, separada, dulce y cariñosa. Está dispuesta a cuidar a hombre con mucho amor. Tfno: 926/256565

4.6.- Varios

IMPERMEABILIZAMOS
Si tiene problemas de humedades, filtraciones de agua, goteras, tanto en fachadas como en ladrillos vistos, terrazas, sotanos, aljibes, o cubiertas.
QUIMIAXA
- Sin necesidad de obra. Garantía 10 años.
- Hacemos presupuestos sin compromiso.

INFORMESE LLAMANDO AL:
84.01.08 - PEDRO BOCHARAN-
Pozuelo de Cva. (Ciudad Real).
Fábrica: Polígono Industrial Prado del Rey, s/n.
29740 -Torre del Mar (Málaga)
Tfnos: 95/254.63.75 - 254.62.47

DETECTIVE PRIVADO LÓPEZ - ARENAS
Investigamos e informamos:
* Conducta de menores.
* Infidelidad.
* Búsqueda de personas.
Tfno: 926-24.19.31.
Servicio 24 horas y festivos: 908-00.56.17

LIMPIEZAS FERNANDEZ
C/PASAJE SAN ISIDRO, 5 - 1º
CIUDAD REAL
SERVICIO PERMANENTE
Tlf. (926) 21 63 08

VENDO SEAT PANDA 35
***Buen estado.**
***Dos meses de seguro.**
***Corriente ITV hasta febrero.**
Tfno: 76.00.11

VENDO DERECHOS DE PRIMA DE OVEJA TFNO: 908-096658

PODOLOGA
TAMBIEN A DOMICILIO
UÑAS ENCARNADAS, CALLOS, PAPILOMAS DUREZAS...
Tfno: 21.22.64

M.C.D.2022

"La del miércoles fue una noche para recordar, que te deja huella", opina el segundo entrenador del equipo Angel Moraleda

La afición se entregó totalmente a un Manchego que se permite soñar

Qué noche la de aquel año

Mucho tiempo tardarán los aficionados en olvidar el espectáculo que ofrecieron Manchego y Lugo, el pasado miércoles, con motivo de la 21ª jornada de liga de Segunda División B. La calidad futbolística, la emoción hasta el último minuto y, sobre todo, la victoria local, harán que este partido perdure en la mejoria de todos.

Jesús FUENTES CABAÑAS

No faltó nada en el Polideportivo "Príncipe Juan Carlos" para que se pudiera disfrutar de una histórica victoria. Se esperaba la visita del líder, que no había perdido un partido desde hacía dos meses y medio y que estaba demostrando mucha solidez en su juego y contundencia en los resultados a favor.

Así lo dejó patente en la primera parte en que los de Gonzalo Edrosa aprovecharon los nervios de la zaga local y con puntas muy rápidos, desbordaron continuamente por banda y por el centro y tuvieron ocasiones clarísimas como para marcharse al descanso con un resultado favorable de dos o tres goles.

El Manchego, lejos de venirse abajo por la situación adversa, salió del vestuario con la clara mentalización de salir a ganar el encuentro, lo que ratifica el segundo entrenador, **Angel Moraleda**, que señaló que lo mejor del partido fue "la creencia de que se podía remontar en los segundos cuarenta y cinco minutos, lo que se transmitió en el descanso y se dejó patente en la segunda parte".

Para Moraleda, fue "una noche para recordar que te deja huella, ya que en esta ocasión, la afición llevó al equipo donde el equipo había llevado a la afición".

Moraleda señaló que la victoria frente al Lugo "ratifica nuestra consolidación en la categoría", aunque no quiere oir hablar de euforias. "En el equipo hay optimismo, pero tenemos los pies en el suelo, mientras que entre la afición hay entusiasmo porque ven más cerca la clasificación para la liguilla de ascenso".

Un protagonista directo de la victoria mancheguista fue **Antoñito**, al que muchos ya consideran como el mejor fichaje que ha realizado el equipo esta temporada. Para el delantero almagreño, lo mejor del equipo es su "personalidad y carácter que nos permite remontar marcadores en contra, como sucedió en Getafe y frente al Lugo".

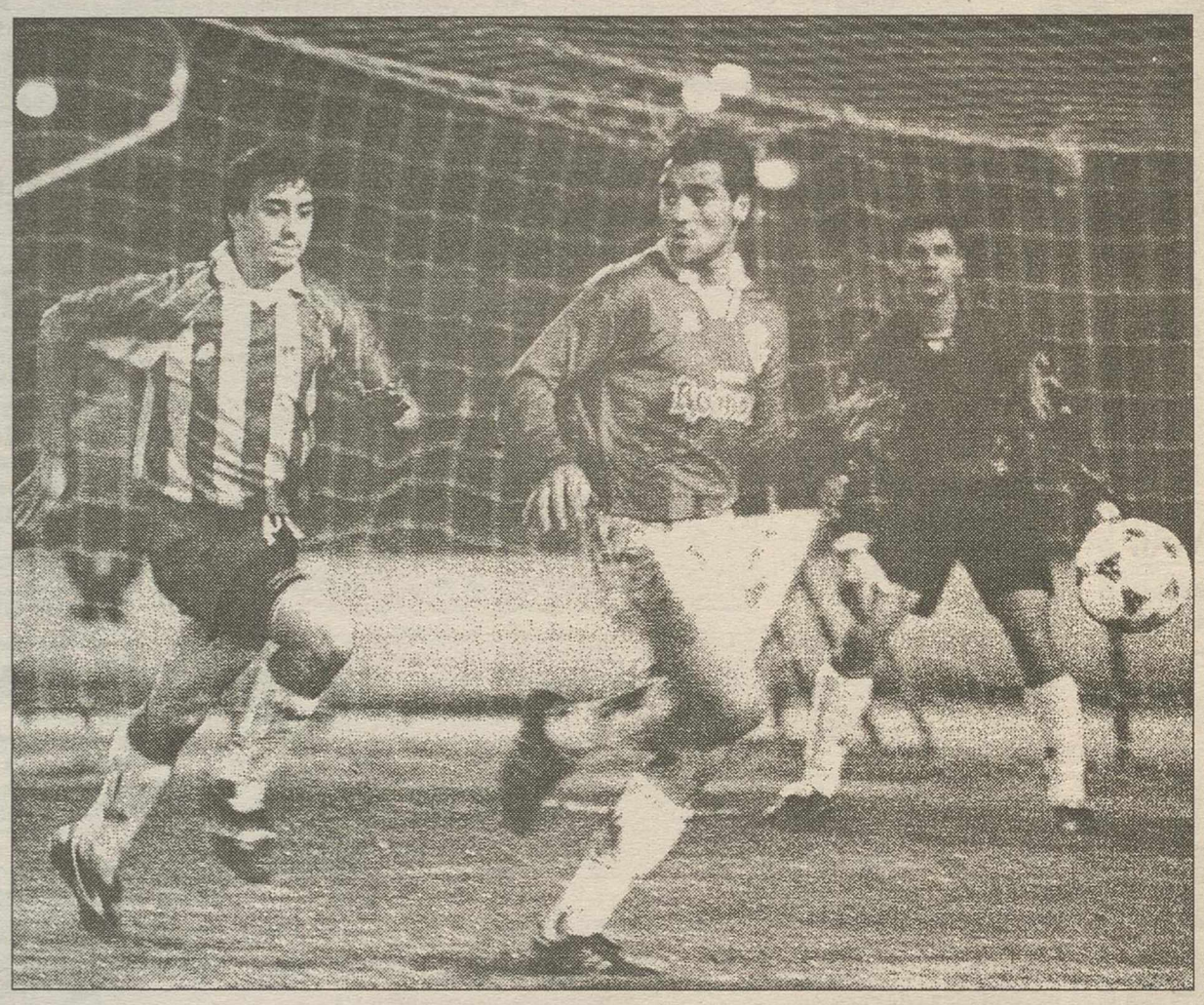

Paulino se escapa de un jugador del Lugo durante el partido disputado el pasado miércoles. RUEDA

Antoñito puntualizó que "estamos respondiendo ante todas las adversidades de los últimos partidos, como marcadores en contra y arbitrajes parciales como el del pasado miércoles".

El jugador mancheguista también tuvo palabras de elogio hacia la respuesta de los aficionados. "Estos son partidos que enganchan. La afición conectó con el equipo y animó bastante, puesto que es bonito que la gente se ilusione y se contagie, aunque nosotros tenemos que estar con los pies en el suelo".

Por otra parte, Antoñito se mostró satisfecho con su rendimiento en los últimos partidos. "Estoy en un buen momento de forma, aunque es más fácil jugar bien cuando los demás acompañan".

Por último, indicó que "esta semana puede ser muy provechosa para el Manchego, si redondeamos las dos últimas derrotas con una más ante el Real Madrid C".

El presidente, eufórico

Otro que estaba exultante tras la consecución de tres nuevos puntos era el presidente **Mariano Pérez Sauquillo**. "Fue una noche extraordinaria en que pasamos un rato fenomenal". Para el máximo dirigente del club, "el público estuvo entregado a su equipo, al principio un poco frío, pero conforme transcurrían los minutos se fue calentando y al final acabó caldeado por la lamentable actuación del árbitro y las provocaciones del banquillo visitante".

Pérez Sauquillo, que reconoció la existencia de "una moral altísima en el club", dijo que "tenemos un equipo al que difícilmente se le puede ganar. Ahora hemos demostrado que somos un club al que se debe respetar".

Por último, apuntó la necesidad de que "aprovechemos estos buenos resultados para intentar captar más aficionados de cara a la segunda vuelta".

Por otra parte, el concejal de Deportes, **Javier Laguna**, calificó el partido frente al Lugo como una "noche para recordar, en que lo mejor fue el resultado. Los jugadores estuvieron nerviosos en un principio, pero luego se emplearon a fondo y supieron irse hacia arriba".

Sobre el estado del césped del "Príncipe Juan Carlos", elogió el trabajo llevado a cabo por los empleados municipales "que hicieron que el terreno de juego no estuviera tan mal como se podía prever".

Por último, **Rafael Candel** no quiere hablar de "sueños", aunque mencionó que de los últimos nueve puntos fuera, "hemos conseguido siete, lo que indica que este equipo está dando la talla totalmente".

La afición volvió a vibrar con el equipo ciudadrealeño

Los aficionados ciudadrealeños no le dieron la espalda al Manchego cuando éste más lo necesitaba, y tuvieron la oportunidad de vibrar en un partido repleto de buen juego y emoción a raudales. Pese a disputarse entre semana, con una meteorología adversa y precios superiores a lo habitual, el público de la capital y localidades de toda la provincia quisieron estar al lado de su equipo que no les decepcionó ni un ápice. La garra y las ganas, no exentos de buen juego en varias fases del encuentro, devolvieron a las gradas la "química" que se había perdido en los últimos tiempos. Ahora lo que hace falta es que exista continuidad y el Manchego sea también un equipo grande por su masa social.

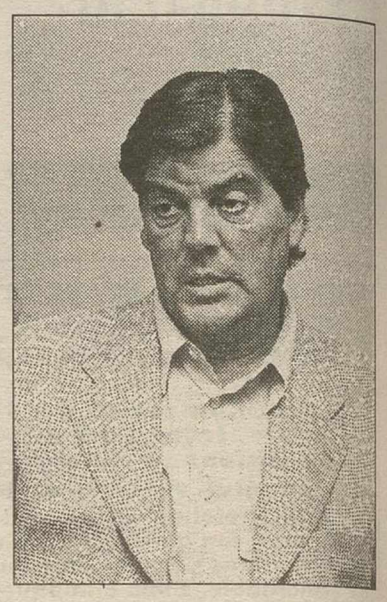

Rafael Candel.

Rafael Candel: "He visto al mejor Manchego en mucho tiempo"

Alberto ARANDA

Al término del partido frente al Lugo, el vicepresidente mancheguista Rafael Candel se mostró muy satisfecho con el rendimiento de los jugadores. Sobre el partido manifestaba: "Hemos peleado como siempre, estamos mejorando e incluso he visto el mejor Manchego que conozco".

Candel se mostró en desacuerdo con que el Manchego había tenido la suerte del campeón, "ya que ha buscado el triunfo y muchas veces en fútbol, no el que lo hace mejor gana, y en esta ocasión ha sido así, pero luego el Manchego ha estado por encima del Lugo respetando que éste ha demostrado que está primero por algo".

El dirigente del club ciudadrealeño manifestó que "ha sido importantísimo haber visto este partido porque me he dado cuenta que tenemos un equipo para hacer cosas importantes. Remontar un 0-1 adverso y luego el segundo gol de ellos quiere decir que la caseta y los profesionales funcionan de maravilla y este equipo es capaz de darnos todas las satisfacciones del mundo".

Afición

Rafael Candel también tuvo palabras para la afición "que ha funcionado porque era un día extraño por el frío que hacía y por ser el partido entre semana, pero ha sido el día en que mejor he visto el campo y eso quiere decir que la afición va al circo cuando le conviene y ya le está empezando a convenir. Poco a poco, el ambiente de fútbol se va a empezar a vivir y si el equipo sigue funcionando así se va a experimentar un cambio radical en el aspecto de la afición, de los cuales van a acudir al campo, tanto los que les gusta el fútbol como los que van a empezar a aficionarse".

M.C.D.2022

Tenis de mesa.

El Viajes Arenas ganó en Ciudad Real y Puertollano en la liga de tenis de mesa

FRANVECA

Los partidos correspondientes a la tercera jornada de la liga provincial absoluta de tercera división de tenis de mesa se celebraron el pasado fin de semana. El equipo Viajes Arenas de Manzanares rindió visita a las ciudades de Puertollano y Ciudad Real para enfrentarse a los conjuntos de dichas localidades. Maratoniana jornada, ya que tuvo que disputar cuatro encuentros -dos en la ciudad minera y otras dos en la capital- ganando en todos ellos.

En Puertollano ganaron por 2-4 al TM Puertollano (Torrico, Rivilla y J. del Campo) y por 0-4 al CDE Puertollano (Noemí, Sole Risco, Camuñas y Alvaro Trujillo). En este segundo encuentro destacaron en el enfrentamiento de dobles, la pareja femenina Noemí Marti y Soledad Risco que, aunque fueron derrotadas por los hermanos Herrera, Carlos y José Alfonso, forzaron un tercer juego que perdieron por poca diferencia en el marcador.

Por la tarde, en Ciudad Real, el primer encuentro se disputó entre el AVE Gárate (Barba, Barreda y E. Muñoz) y los manzanareños. El resultado fue favorable para los visitantes (1-4), puntuando por los locales E. Muñoz. En el segundo enfrentamiento disputado en el Colegio Salesiano "Hermano Gárate" entre el AVE Salesianos (J.M. Rodríguez, J.R. Chacón y Cristina Real) volvieron a obtener una rotunda victoria, en este caso dejando sin puntos a los locales (0-4). Ayudó también a la victoria de los manzanareños el buen juego realizado por Juan L. Martínez, jugador defensivo que obtuvo excelentes tanteos a su favor.

Después de esta jornada, el Viajes Arenas de Manzanares se sitúa en el primer puesto de la clasificación igualado a puntos con el Amaji. En Argamasilla de Alba, el equipo local Amaji también venció con facilidad al CP Carmelo Cortés por 4-0.

El Teucro-Quesos Castilseras se jugará el viernes 31

L. León: "No nos viene muy bien el descanso"

Jesús FUENTES CABAÑAS

Al técnico del CB Ciudad Real Quesos Castilseras, Rafa López León, no le agrada demasiado el descanso de quince días que tiene la Liga ASOBAL con motivo de la disputa de la Copa Lotto por parte de la Selección española en tierras nórdicas.

Laa derrota, el pasado domingo frente al Granollers, fue un varapalo moral para los ciudadrealeños que están deseando que llegue el próximo encuentro, frente al Teucro Caja Pontevedra, para resarcirse de la segunda derrota de la temporada en casa, tras la que sufrió en la primera jornada con el FC Barcelona.

Rafa López León, durante un tiempo muerto.

Nueva victoria

Para Rafa López León, "esta ruptura en la competición no nos viene muy bien, ya que nos corta un tanto el ritmo de partidos y además, después de perder frente al Granollers estábamos deseando resarcirnos con una nueva victoria para olvidarnos de la pasada, aunque ahora habrá que esperar quince días".

Para el técnico ciudadrealeño, los próximos partidos son muy importantes, "ya que si se ganan, nos levantamos y dejamos a nuestros rivales muy alejados, ya que nuestro gran objetivo hasta final de temporada es no quedar clasificados entre los cinco últimos puestos. Todo lo demás sería bueno", apuntilló Rafa López León que dijo que "desde que comenzó la temporada ese ha sido nuestro verdadero objetivo, aunque luego nos ha venido la Copa del Rey y eso siempre es importante".

Por último, el próximo encuentro liguero del Quesos Castilseras, en la pista del penúltimo clasificado, el Caja Pontevedra Teucro, se celebrará el viernes 31 de enero, a partir de las nueve de la noche. El partido será arbitrado por la pareja catalana Iniesta de Manresa y Tondo Marín.

Los comienzos del golf y su introducción en nuestro país

A.P. GREEN

Sería prolijo intentar comentar cómo surgió este deporte, ya que son varios los países que se pretenden adjudicar su descubrimiento e inicio. Pretendiendo conseguir un punto de partida comentaremos la anécdota que se cita en el libro 7 Golf de la colección deporte 92.

«El golf nació en un prado escocés un miércoles a la nueve y cuarto de la mañana. A esa hora un pastor asesto con su cayado un golpe a una piedra esférica, que comenzó a volar por los aires hasta caer en una madriguera de conejo ante la mirada atónita del escocés. Quedó tan impresionado de la galáctica trayectoria del guijarro que fue a recuperarlo y decidió repetir la acción. Lo hizo en varias ocasiones pero sin tanta suerte como en la primera.

Otro pastor que había observado atentamente tan singular ceremonia, desde el campo de al lado, se acercó a su colega, y ávido de nuevas sensaciones, quiso probar fortuna. A las diez menos cuarto horas de aquel miércoles se jugó el primer partido de golf de la historia. A las diez y diez, se contó la primera mentira sobre este deporte, cuando el «inventor», reaccionando ante la habilidad del «novato», alegó haber embocado la piedra tres veces en la madriguera en vez de una antes de que llegara su ya oponente y casi enemigo. A las doce menos cinco mientras ambos reponían fuerzas, dando buena cuenta de las viandas que llevaban en el zurrón se discutieron las primeras reglas del golf. Esta es una de las 2.753 teorías que existen sobre el nacimiento del golf.

Los inicios del golf.

Pero, centrándonos en España, el primer campo de golf se construyó en la ciudad de Las Palmas en 1891, según comenta en el prólogo al libro citado Emma Villacieros, presidenta de la Real 1919, se traslado al lugar que hoy ocupa, donado por el Rey Alfonso XIII.

Al campo de Puerta de Hierro, siguieron otros como el Real Club de golf de Lasarte, en el año 1910, situado a 8 kilómetros de San Sebastian. En 1911 se inauguró la Sociedad de golf de Neguri. Un año más tarde fue fundado el Real Club de Zarauz, y el mismo año el Real Club de Pedralbes, en Barcelona, y así hasta completar los ciento y pico campos que existen en la actualidad.

La favorable climatología, las magníficas instalaciones, y quizás fundamentalmente las destacadas figuras de nuestros jugadores, han contribuido a este despertar de la afición a un deporte que tiene la enorme ventaja de poder ser practicado en todas las etapas de la vida.....El Golf.

Los tres partidos aplazados de la última jornada en Tercera se jugarán el 1 de mayo

Efe - Cuenca

El Juez Unico del Comité de Competición de la Federación Territorial de Fútbol, ha decidido, en su última reunión, que los tres partidos suspendidos de la última jornada en el grupo XVII de la Tercera División se jueguen el día 1 de mayo.

Recordar que los encuentros Almagro-La Solana, Socuéllamos-G. Alcázar y Valdepeñas-Campillo no pudieron comenzarse a causa del mal estado de los respectivos terrenos de juego por las intensas lluvias caidas los días previos a la disputa de dichos encuentros, que obligó a los árbitros designados a decretar sus aplazamientos.

En el apartado de jugadores los acuerdos fueron los siguientes: Suspender un partido por acumulación de amonestaciones a: Víctor M. Pérez Jiménez «Víctor» (Torrijos) y Antonio Navarro Marquina «Navarro» (Tomelloso). Suspender un partido por doble amonestación y consiguiente expulsión a: Luis López «Cobo» (At. Teresiano) y Benito J. García Cano-Cortés «Benito» (Villarrobledo).

Ciudad Real acoge mañana el I Curso Nacional de Aikido

La Tribuna

Ciudad Real acogerá mañana sábado el Primer Curso Nacional de Aikido en las instalaciones del gimnasio Delfos de la mano de Tomás Sánchez, el profesional que cuenta con el más alto grado de nuestro país, el 5° Dan. Sánchez fue alumno directo del prestigioso maestro japonés Tamura, 8° Dan, y actual asesor técnico la Asociación Española de Aikido y director técnico de la Federación Europea de este deporte. El principal objetivo de este curso se centra en la difusión de este deporte como arte marcial tradicional en Ciudad Real, donde este deporte está poco difundido en la actualidad.

La Asociación Española de Técnicos de Aikido, que desde 1982 viene desarrollando una intensa labor de desarrollo y promoción, mantiene delegaciones en todas las comunidades autónomas y centra sus actividades en la formación de instructores cualificados y la organización de cursos de perfeccionamiento.

El Aikido es un arte marcial de origen japonés, basado principalmente en el concepto de la no violencia y en el Bushido, código de honor tradicional.

M.C.D.2022

La directiva adeuda tres meses a la plantilla y al entrenador

El Daimiel, en peligro de desaparición por su situación económica y deportiva

Tomás Gª CONSUEGRA

Mala es la situación del Daimiel Club de Fútbol en los momentos actuales. Son varios factores negativos los que están ocaeciendo en el club blanco. La afición ha huido y no quiere saber nada del club, ya que se le ha engañado en varias temporadas anteriores; se hizo equipo para subir y luego se ha terminado jugando con juveniles año tras año y hoy esa afición que apostaba por el Daimiel este año ha dado la espantada.

Carnets devueltos

Hay socios que han pagado media temporada y han devuelto el carnet. No se trata de que el equipo sea local, ni mucho menos, y es que los socios simpatizantes cada vez se encuentran más quemados para ir a ver los partidos y están hartos de que se juegue con su dinero. Esta es una de las gotas que está llenando el vaso, puesto que no hay seriedad en la junta directiva. Las palabras que al principio de temporada se dijeron, hoy no se cumplen; los jugadores están sin cobrar tres meses, igual que el cuadro técnico, y se está llegando a una situación muy delicada.

Puede ocurrir de todo, hasta llegar a la desaparición del club, un club histórico que hace unos años estuvo jugando en la Segunda división. Desde entonces, el Daimiel Club de Fútbol viene padeciendo un mal incurable. Los jugadores pasan frío, viajes largos, entrenamientos y no encuentran calor de la directiva, no tienen apoyo, no hay formalidad y todo lleva consigo llegar a esta penosa lamentación.

Sólo existe una posibilidad para que el Daimiel esté hasta final de la temporada si los dos millones que prometió en su día la Diputación son para los jugadores actuales y cuadro técnico. Al parecer, por lo que LA TRIBUNA ha investigado, estos dos millones de pesetas pueden ir destinados a pagar otras "trampas" de años anteriores, y la plantilla tiene miedo que suceda, que lo que ellos trabajan se lo lleven otros.

Con estos dos millones se pagarían cuatro o cinco mensualidades y el Daimiel llegaría hasta el final de la temporada, de lo contrario mucho tememos su continuidad, por lo que LA TRIBUNA ha podido averiguar.

El Daimiel atraviesa una difícil situación que puede desembocar en su desaparición.

Varias poblaciones ya están inscritas en el III Torneo "La Amistad" de fútbol base

La Tribuna

Dentro de un mes y medio, aproximadamente, dará comienzo el tercer torneo fútbol-base La Amistad en espera de que se dé como las dos anteriores ediciones, con éxito y sobre todo de la manera de que haya chavales que se vayan integrando ya en serio en lo que es el fútbol-base.

Ya hay equipos para participar de poblaciones como Daimiel, Manzanares, Bolaños, Malagón, Miguelturra, Valdepeñas, esperando que sean también equipos partícipes como Alcázar, Puertollano, La Solana, etc. Ya camina por la tercera edición este trofeo que se jugarán en diversos campos de los equipos a participar.

Cuando hablábamos con José María Palacios, coordinador de esta competición, nos decía que es muy laborioso organizar estos torneos, pero que la única intención es la de promover y darle vida la fútbol-base y que ya las otras dos anteriores ediciones habían sido positivas.

El torneo ha sido organizado por la sección de Deportes Mancomunidad Campo de Calatrava y colaboran en el mismo la Diputación Provincial de Ciudad Real y los patronatos y ayuntamientos de equipos participantes.

Por último, las categorías participantes son las de cadetes e infantiles.

"Nuevo Foro" sigue al frente en la Segunda División

"Memphis" vuelve a liderar la liga de fútbol-sala daimieleña

T.G.C.

Sigue la lucha fuerte con cambio de puesto en la cabeza de la Primera división de la liga local de fútbol-sala de Daimiel. Cada semana hay cambio de posiciones en los cuatro primeros puestos, existen partidos y equipos muy igualados y sólo hay seis puntos entre el primer clasificado y el quinto, que son dos partidos donde estamos en al última jornada de la primera vuelta.

Los resultados de la pasada jornada fueron: Glas 1 - San Roque 1; Sheila 1 - Alex 10; La Bolera 3 - Fondos Sur 0; Don Castello 2 - Contamancha 3; Memphis 3 - Cortijo 0; R. Joyeros 3 - Casablanca 3; Los Llanillos 4 - Chandal Prisma 3; J. Arroyo 4 - Stadium 1.

La clasificación de los seis primeros es ésta: 1º Memphis, 32 puntos; 2º Contamancha, 29;3º Stadium y J. Arroyo, 28; 5º Los Llanillos, 27 y 6º Franquicia Alex, 26.

Continuos cambios en Daimiel.

En la Segunda división ocurre lo mismo pero aquí el primer clasificado se ha ido de cinco puntos de su más inmediato perseguidor. Del segundo puesto hasta el cuarto sólo existen dos puntos de diferencia. Sigue mandando el Nuevo Foro que de momentos sólo tiene una derrota en su casillero y Autocares Rodríguez que estuvo varias jornadas en el primer puesto, ahora ha bajado a la cuarta posición. El Forum es uno de los equipos que está teniendo alternativas.

Los seis primeros equipos son: 1º Nuevo Foro, 39 puntos; 2º Asociación Cali, 34; 3º Number One, 32; 4º Autocares Rodríguez, 32; 5º Espartero-Bar las Cruces, 25, igual que el Foro.

Los resultados fueron C. Ortega 3 - El Portón 5; Number One 11 - La Gruta 3; Las Cruces 7 - Churrería Alcázar 1; Sorpresa 6 - Pandereta 2; Forum 4 - Artífices 0; Cali 7 - El Milagro 2; Termoeléctric 5 - Negrete 3; Autocares Rodríguez 2 - Nuevo Foro 3.

Tras la prueba celebrada en Puertollano

Esteso y Cañadillas siguen en cabeza del Premio de Cross

Efe - Toledo

Los atletas Teresa Esteso, del CCM-CAT, y Javier Cañadillas, del Soliss, siguen a la cabeza de la clasificación del Gran Premio de Cross después del Trofeo del «Chorizo» en Puertollano, pese a que ambos no participaron en la prueba, al beneficiarse de que a causa de la baja participación, no estuvieron los mejores.

En categoría masculina, el ascenso más importante ha sido el de Oscar Martín (CCM-CAT), primer regional en la prueba celebrada en Puertollano, que ha pasado a ser sexto, cuando hasta ahora era decimosegundo, o Francisco Pérez (Puertollano), que de ser décimo a pasado al quinto lugar, mientras que los alcarreños Cadenas y Robledo desaparecen de los diez primeros.

En categoría femenina, el dominio de Teresa Esteso se ve amenazado por varias atletas, ya que la talaverana Palmira Amor ha pasado a ser tercera, después de su segundo puesto en Puertollano, y Olga Blanco (Soliss) cuarta, mientras que María Antonia Sánchez de la Morena baja del segundo al quinto lugar.

La clasificación en los cinco primeros puestos, en las dos categorías es la siguiente:

Categoría masculina:

1º Javier Cañadillas (Soliss), 29 puntos; 2º Juan C. Montero (San Pablo), 28; 3º Antonio Serrano (New Balance), 20; 4º Julio Rey (Diadora), 18 y 5º Francisco J. Pérez (Puertollano), 18.

Categoría femenina:

1ª Teresa Esteso (CCM-CAT), 28 puntos; 2ª Palmira Amor (UA. Talavera), 23; 3ª Olga Blanco (Soliss), 22 ; 4ª María A. Sánchez (CCM-CAT), 20 y 5ª Angela Paz (Puertollano), 20.

M.C.D.2022

En la academia de EEUU ha entrenado a Andrés Agassi y Mónica Seles

Juan Manuel Esparcia impartirá el clinic de tenis en Tomelloso

Jesús GALLARDO

La sección de tenis del PMD es una de las que año tras año se va superando en cuanto a actividades se refiere y tanto en su participación en las competiciones a nivel provincial o regional, a las competiciones a nivel local o la actividad con los chavales en el trabajo de base, la superación año tras año es grande, siendo cada vez más numeroso el número de chicos que practican el tenis. La prueba más palpable está en la celebración del máster local en donde el nivel de calidad y la participación es cada vez mayor en todas las categorías.

Esparcia, profesor en EEUU

Y prueba de esta superación es el Clinic que este sábado se va a dar en Tomelloso a cargo de Juan Manuel Esparcia, un albaceteño de poco más de 23 años y con un gran curriculum personal. A muchos no les dirá nada este nombre, ya que el trabajo de este joven jugador está en la sombra y no ha brillado tanto a nivel personal como a los logros conseguidos por los y las jugadores/as a los que ha entrenado.

Juan Manuel Esparcia empezó desde muy abajo y ha llegado a lo más alto estando actualmente como profesor de tenis en la Academia de Florida, en Estados Unidos, siendo Nick Bolitieri el director de la misma. Esta Academia ha sido cuna de grandes tenistas y se tiene como una de las mejores del mundo.

Espacia junto a Andrés Agassi en Florida, EEUU.

Juan Manuel Esparcia, como indicábamos, es profesor de la citada Academia y ha sido entrenador, Coach Assistant, de números uno en el mundo del tenis como Adré Agassi o Monica Seles además de grandes promesas como Anke Huber. Sólo citar estos nombres da escalofrío en el mundo tenístico, pues bien Juan Manuel ha tenido el honor de ser entrenador de esos monstruos sagrados en este deporte. Además está trabajando con jugadores y jugadoras de la base que seguro que dentro de unos años sus nombres sonarán en el mundo del tenis pues, como hemos antes dicho, la Academia de Tenis de Florida es cuna de grandes tenistas.

Este Clinic se celebrará en Tomelloso el sábado 25 de enero a partir de las diez y media de la mañana en las pistas del Estadio Municipal y en caso de que aparezca la lluvia en el Pabellón de San Antonio. El clinic está dirigido a todos los chicos y chicas de la Escuela Municipal de tenis así como a los de Codetosa y además están invitados todos los chicos y chicas que quieran participar en el mismo.

Consistirá en unas clases de tenis, juegos basados en el tenis y una serie de exhibiciones. Habrá reparto de premios y regalos entre los que participen en el mismo para dar más motivación aún a la participación. Por supuesto que están invitados a presenciar este evento tenístico todos aquellos amantes del deporte en general y del tenis en particular, pues no todos los días hay en Tomelloso una persona importante en el mundo de cualquier deporte.

El CB Ciudad Real no pudo imponerse al Valdepeñas en casa tras buscar la victoria

La Tribuna

58 C.B. Ciudad Real (27+31): 2/9 canastas de tres, 19/49 de dos y 14/27 en tiros libres. Espinosa (6), Moraga, Barreda (7), Rodríguez (15), Martínez, Mingallón (10), Leguey (9), Muñoz, Sánchez, E., Sánchez, L. (11).

63 C.M.C. Valdepeñas (26+37): 1 canasta de tres, 24 de dos y 12/39 en tiros libres. Valero (28), Coronazo (4), Poveda, A. (2), De las Heras (4), Jiménez, Altozano (13), Ruiz, García (6), Sánchez, P., Alvarez, Poveda, P. (6), Sánchez, S.

Arbitros: Martín, A. y Montoya, P. Mala actuación la de esta pareja que mas que pitar se dedicaron a ver quien era el que le sacaba más errores al otro provocando así un desconcierto de pito y errores continuos para ambos bandos. Señalaron un total de 51 faltas personales, 28 a las locales (10+18) saliendo eliminada Sánchez, L. y 23 a las visitantes (12+11).

Incidencias: Partido correspondiente a la duodécima jornada del campeonato de 2ª División Nacional Femenino disputado el pasado sábado en el Pabellón Príncipe Felipe de la localidad ciudadrealeña ante no muchos seguidores aunque los que lo presenciaron animar mucho al equipo de Ciudad Real.

Comentario: Gran partido el que pudo verse el pasado sábado en Ciudad Real entre C.B. Ciudad Real y C.M.C. Valdepeñas lleno de lucha e intensidad hasta el final del mismo.

Ambos equipos buscaban la victoria para dar un paso firme hacia los puestos más privilegiados y afianzarse como rivales directas para la lucha por el campeonato.

El encuentro tuvo dos partes claramente diferenciadas entre sí, pues fue una para cada equipo, y en donde nunca faltó la entrega de ambos conjuntos.

Durante el transcurso de la primera parte fueron las de Ciudad Real quienes dominaron y controlaron el partido llevando el peso del mismo hasta el final de este período, con un marcador que les fue siempre favorable. Ellas fueron las que gozaban de las mejores y más amplias ventajas en el marcador gracias sobre todo a sus buenos ataques ya que en defensa dejaron mucho que desear, puesto que daban demasiada facilidad a su rival, especialmente en el rebote donde les daban muchas segundas y hasta terceras oportunidades de tiro por lo que no pudieron despegarse demasiado en el tanteo.

Acierto del Valdepeñas

A pesar de ello, mediada esta primera mitad tuvieron su mejor ventaja, 8 puntos (19-11), que no supieron mantener y se vio consumida al final de los primeros 20 minutos a tan sólo 1 punto por la mejor disposición y acierto del Valdepeñas.

La segunda parte comenzó muy diferente para C.B. Ciudad Real que se vio acosado deportivamente hablando por el C.M.C. Valdepeñas pues éstas partían como favoritas a llevarse la victoria y no querían dejarse sorprender nuevamente por el empuje local como en la primera mitad.

El comienzo de este período fue tan explosivo y contundente como el final del anterior por parte de las visitantes que pillaron impasibles a las de Ciudad Real y gracias al acertado tiro de jugadoras como Altozano y sobre todo su capitana Valero unido al claro dominio del rebote, machacaron el equipo local que en los tres primeros minutos ya perdían de 9 puntos. Esto obligó a la petición de un tiempo muerto por parte local que su entrenador Angel Navas solicitó para frenar la avalancha visitante .

El CB Ciudad-Real Turrillo aplastó al CB Puertollano a domicilio

La Tribuna

65 C.B. Puertollano (34+31): 3 canastas de tres, 23 de dos y 10/23 en tiros libres. García (2), Aragón, Recober (4), Mendiola (4), Buitrago, Arroyo (14), Ruiz (3), Vozmediano (21), Sevilla (6), Gómez, Fernández (7) y Duque (4).

96 C.B. Ciudad Real-Turrillo (51+45): 4 canastas de tres, 34 de dos y 16/21 en tiros libres. Vega, J. Vega, J.M. (10), Rodríguez (16), Turrillo (3), Hervás (5), Fernández (24), Pérez (9), Barba (3), Barragán (8) y Expósito (18).

Arbitros: Romero y Mansilla. Bien en líneas generales, en un partido cómodo y lleno de deportividad. Señalaron 43 faltas personales, 20 a los locales (7+13) saliendo eliminado Mendiola y 23 a los visitantes (14+9) saliendo elminado Javi Barba.

Incidencias: Partido correspondiente a la duodécima jornada en liga Provincial Masculina del grupo oeste disputado el pasado domingo en el Pabellón Municipal de Puertollano ante no muchos espectadores que vibraban con el juego de su equipo.

Comentario: Gran victoria la conseguida por C.B. Ciudad Real en tierras puertollanenses para afianzar un poco mas si cabe la tercera posición del grupo ante el difícil calendario que tienen para meterse por fin dentro de esas cuatro plazas que dan derecho a jugar la siguiente fase.

Esta vez sí, los de Ciudad Real completos en plantilla con la incorporación al equipo del veterano Antonio Barragán, miembro y conocedor de la entidad por los años que le avalan y los autonómicos Felipe Pérez y Vitoriano Fernández que quisieron echar una mano al equipo dado la importancia del encuentro.

El único que no estuvo fue De los Reyes que viene arrastrando un proceso gripal desde hace dos semanas y que sigue en fase de recuperación. Se desplegó un juego lleno de calidad y vistosidad en el ataque y una defensa fuerte y eficaz y sin duda, fue el mejor partido y juego de toda la temporada por parte de los de Ciudad Real.

Durante los primeros 5 minutos ambos equipos tomaron sus precauciones, dado la importancia que acarreaba el encuentro, y se dedicaron a estudiarse mutuamente y en donde se producían intercambios de canastas entre unos y otros. Segudamente, C.B. Ciudad Real fue quien con más ambición tomara las riendas del partido y con una buena y acertada selección de tiro y que el rival empezaba a flaquear consiguió una ventaja sustancial de diecinueve puntos (21-40) a falta de 5 minutos.

M.C.D.2022

Fabio Capello: "Será un partido difícil y distinto al que jugamos en la Liga"

El Barcelona-Real Madrid, partido "estrella" en los octavos de la Copa

Efe - Madrid

El Barcelona y Real Madrid se enfrentarán en los octavos de final de la Copa del Rey, cuyo sorteo se ha efectado ayer en la sede de la Federación Española de Fútbol.

El resultado del sorteo fue el siguiente: Barcelona-Real Madrid; Las Palmas-Valencia; Lleida-Celta; Tenerife-Betis; Deportivo-Espanyol; At. Madrid-Compostela; Rayo Vallecano-Extrema-dura; y Racing-Athletic Bilbao.

Los partidos de ida se jugarán el 29 de enero en los campos de los equipos citados en primer lugar, y los de vuelta el 5 de febrero.

Por otro lado, el entrenador del Real Madrid Fabio Capello se ha mostrado satisfecho por el emparejamiento con el Barcelona en los octavos de final de la Copa del Rey y manifestó: «será un partido muy difícil y distinto del que jugamos en liga en el Bernabéu».

No obstante, el técnico italiano se quejaba del calendario de su equipo en este mes. «La eliminatoria contra el Barcelona llega en un momento muy particular de la liga, pues después tenemos que enfrentarnos con el Deportivo y el Betis», dijo.

«El 2-0 del Bernabéu puede ser una ventaja, pero para ellos seguramente que supondrá un estímulo», aseguro Capello que reconoció la ventaja que supone jugar primero en el Camp Nou.

El resto de la plantilla madridista mostraba, asimismo, su satisfacción por la suerte que les ha deparado el sorteo.

El lateral brasileño Roberto Carlos señaló que lo importante es demostrar que el equipo está muy bien. «Debemos ganar allí y salir del Camp Nou con la cabeza muy alta. Si conseguimos que su crisis sea mayor, aún mejor, aunque ellos saldrán muy motivados», comentó.

«Será una eliminatoria muy interesante, donde la concentración de ambos equipos es lo principal», dijo el jugador madridista que esta vez no hará ninguna apuesta con su amigo Ronaldo.

Por su parte, el yugoslavo Pedja Mijatovic no estaba sorprendido y confesó que le atrae el enfrentamiento con el club azulgrana. «Son partidos muy especiales donde nos jugamos algo más que la clasificación», afirmó.

El delantero es consciente de las ventajas que el Real Madrid tiene en estos momentos sobre el Barcelona. «Nosotros ya les ganamos aquí y además el partido de vuelta es en nuestro estadio. Aunque son partidos distintos, son cosas que juegan a nuestro favor», precisó.

Mijatovic, pese a estar contento, recalcó el calendario tan apretado. «Me preocupa que juguemos tantos partidos importantes en apenas un mes. Pero podremos superarlo porque físicamente estamos muy bien».

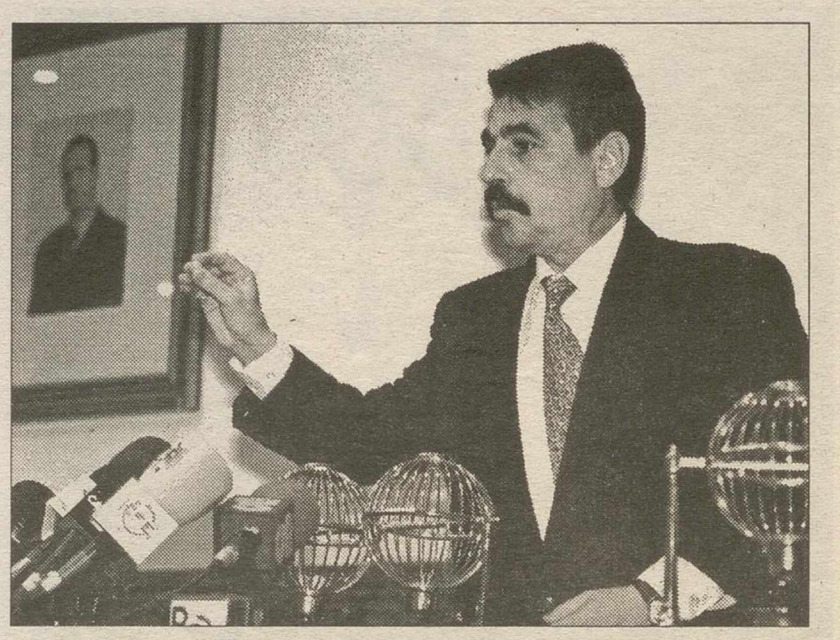

Un momento del sorteo celebrado ayer en Madrid. EFE

Antic: "Habrá síndrome de sombra por el acontecimiento"

Radomir Antic, entrenador del Atlético de Madrid, dijo ayer que los octavos de final de la Copa del Rey estarán ensombrecidos por el «gran acontecimiento», refiriéndose al emparejamiento Barcelona-Real Madrid.

Antic se mostró satisfecho por el rival que le ha tocado en suerte a pesar de que el equipo gallego se impuso al Atlétcio de Madrid en partido de Liga por 3-1. «Dentro de lo malo estoy satisfecho aunque la competición copera requiere la máxima concentración debido a que es el campeonato del K.O. y ahora teóricamente los rivales son ya todos potentes».

Antic señaló que el Compostela le merece todo su respeto aunque le considera un rival más asequible que otros.

«Vamos a defender con orgullo el título que conseguimos el año pasado», señaló Antic.

El Tenerife-At. de Madrid, partido más destacado de una jornada casera para los favoritos en Primera

Efe - Madrid

El Tenerife-Atlético de Madrid se presenta como el duelo más atractivo de la próxima jornada de la liga, en la que los máximos candidatos al título -Real Madrid y Barcelona- juegan en su terreno frente a equipos asequibles.

El actual campeón de liga, tras la derrota que sufrió en su casa frente al líder y eterno rival, viaja a un terreno difícil como es el Heliodoro Rodríguez López, en el que el Tenerife, que la pasada jornada puntuó en Zaragoza, venderá muy cara su derrota.

Los pupilos de Antic, con la duda de Kiko en el ataque, que sería sustituido por Biaggini, necesitan imperiosamente esta victoria para no alejarse definitivamente de la cabeza.

El Real Madrid, que juega en casa frente al Celta de Vigo, sólo tendrá un handicap para solventar este encuentro: la baja por sanción de una de sus estrellas, el montenegrino Pedja Mijatovic, expulsado en el derbi por insultar a un juez de linea. En el Celta, igualmente faltará, también por sanción, el israelí Revivo, que no podrá saltar al terreno de juego por acumulación de amonestaciones.

El Barcelona, por su parte, recibe al Rayo Vallecano y no parece que los madrileños puedan puntuar en el Camp Nou, máxime despúes del batacazo de los barcelonistas frente al Hércules.

Precisamente el Hércules viaja a Bilbao para enfrentarse al Athletic, y aunque son favoritos los San Mamés, no se descarta otra sorpresa de los alicantinos en esta liga en la que parece que todo es posible.

Dos de los equipos que a priori no estaban destinados a los puestos que ocupan, Sevilla y Zaragoza, se la juegan este fin de semana frente a rivales que siempre resultan complicados.

Sevilla-Racing

El Sevilla de Camacho lo tiene más facil puesto que recibe en el Sánchez Pizjuan al Racing, un equipo que esta temporada pone en dificultades a todos los equipos a los que se enfrenta. La ansiedad puede ser el mayor enemigo de los sevillistas.

Peor lo tiene el Zaragoza, que viaja a Santiago para enfrentarse al Compostela, difícil rival, sobre todo teniendo en cuenta que los de la ribera del Ebro no podrán contar con el uruguayo Poyet, sancionado con un partido.

El Betis, aspirante a conseguir plaza europea, viaja a Valladolid a enfrentarse al equipo revelación del presente campeonato y lo hace tras perder estrepitosamente con el Barcelona en el Benito Villamarín. Partido interesante para decidir plazas europeas.

El Sporting de Gijón y el Oviedo juegan un clásico de rivalidad regional y tanto los de Floro como los de Lillo necesitan los puntos para alejarse de los puestos de descenso. Mejor clasificado va el Oviedo, pero en estos partidos los pronósticos suelen fallar.

Valencia-Espanyol, Logroñés-Real Sociedad y Extremadura-Deportivo de La Coruña, son el resto de enfrentamientos de esta jornada.

El Rayo-Sevilla fue suspendido por segunda vez por el mal estado del campo

Efe - Madrid

El colegiado gallego Evaristo Puentes Leira decidió ayer que no se disputase el partido Rayo Vallecano-Sevilla, correspondiente a la decimoctava jornada de la Liga de Primera División, ya aplazado el 5 de enero por estar totalmente nevado, en esta ocasión por las malas condiciones del terreno de juego del estadio de Vallecas.

Puentes Leira, que inspeccionó el estadio de Vallecas al mediodía y ya manifestó sus dudas sobre la posibilidad de jugar, volvió a pisar el terreno de juego a las 19.30 horas, ordenó que se pintasen las líneas de cal que delimitan el campo, pero luego decidió que no se disputara el partido.

Minutos antes habían examinado el terreno los jugadores del Sevilla, cuyos directivos habían reservado plaza en el AVE de las 21.00 horas previendo la suspensión.

«Ayer hablé con el secretario general de la Federación, Gerardo González, y le dije que el campo estaba en malas condiciones, pero que podía jugarse si no llovía. Esta mañana lo volví a pisar y ya vi que no estaba bien, pero el último examen es el que me ha decidido», señaló Puentes Leira.

Francisco García «Paquito» consideró lógica la decisión arbitral. «Lo que ha decidido el árbitro bien hecho está, ahora hay que pasar página y pensar en el partido del próximo domingo.

Lendoiro pide a la FIFA que amplíe el plazo para retirar el recurso

Efe - La Coruña

El presidente del Deportivo solicitó ayer una ampliación del plazo dado por la FIFA para que el club coruñés retire su recurso ante la justicia ordinaria a raíz de la clausura de Riazor por un partido.

El plazo dado por la FIFA expira hoy, viernes, y Lendoiro pidió una ampliación, ante la dificultad de contactar con el secretario general de esta organización, Joseph Blatter.

El presidente del Deportivo manifestó esta noche en conferencia de prensa que consiguieron hablar con el secretario general adjunto, «pero no con Blatter, que no se encuentra todavía en Europa».

El presidente del Deportivo explicó que la situación se complicó por la imposibilidad de contactar tampoco con el presidente de la FIFA, porque «su concurso es necesario para resolver este problema».

M.C.D.2022

Primer español que llega a la final del Torneo de Tenis de Australia desde 1969

Moyá alcanza la cima de su carrera al clasificarse para la final de tenis

Efe-Australia

El mallorquín Carlos Moyá ha alcanzado hoy la que es, de momento, la cima de su carrera en el tenis profesional, al derrotar al número dos mundial, el estadounidense Michael Chang, por 7-5, 6-2 y 6-4 y clasificarse así para la final del Abierto de Australia.

En el último partido del torneo se medirá al vencedor de la semifinal que mañana, viernes, disputarán Pete Sampras y Thomas Muster, primero y quinto cabezas de serie, respectivamente. Es el primer español que llega a la final de este torneo desde que Andrés Gimeno jugó y perdió ante Rod Laver la de 1969. Si ganara el domingo, sería el único con esa victoria en su historial.

El mallorquín saluda a Chang tras su victoria. EFE

Un partido desigual

El partido entre Moyá y Chang fue, como se esperaba, desigual.Pero a favor del español, y ésa fue la sorpresa de la jornada. Aunque Moyá ya había ganado en primera ronda a Boris Becker y solventado desde entonces sus partidos sin excesivos problemas, la facilidad con que resolvió su partido ante Chang -en apenas dos horas- maravilló al público australiano, que premió su victoria poniéndose en pie para ovacionarle tras el partido.

En la semifinal su comportamiento en la pista fue perfecto. Dominó por igual el fondo de la pista y la red, con 20 voleas ganadoras de 30 intentos, combinó la fuerza con la técnica, sacó de manera incontestable y restó aún mejor, lo que le permitió romper ocho veces el servicio de su rival. Atacó en todo momento y mantuvo al estadounidense a la defensiva de principio a fin.

Sólo se tomó un descanso al comenzar la tercera manga, en la que permitió que Chang se adelantara por 3-1 y 40-15. Pero tres juegos seguidos volvieron a ponerle en ventaja para adjudicarse el set y, con ello, un puesto en la final.

«He jugado de manera increible. Estoy sorprendido», afirmó tras el encuentro. «Sabía que tenía que tomar riesgos y así lo he hecho. Chang es un luchador y no es fácil ganarle como yo lo he hecho hoy». «Yo estaba algo nervioso al principio, pero creo que él lo estaba aun más», admitió el español.

A Moyá, de 20 años y hasta ahora número 25 en la clasificación mundial, no le preocupa quién será su rival en la final. «No voy a salir a la cancha como perdedor. Aquí había 128 jugadores el primer día y el domingo quedarán sólo dos. Cualquier cosa puede ocurrir», señaló.

Chang atribuyó su derrota a la falta de agresividad, se mostró dolido consigo mismo por los errores cometidos y se resistió a admitir la superioridad de Moyá. «Estaba jugando un buen torneo, pero no creo que nadie esperara que se metiera en la final», comentó.

Moyá, que no es cabeza de serie, pronto se hizo en cambio con el título de favorito entre el público del torneo. Además, se ha quitado definitivamente el sambenito de jugador de tierra. «Puedo ganar a cualquiera y sobre cualquier superficie», advirtió hoy.

La final femenina ya está enteramente decidida: enfrentará a la francesa Mary Pierce y a la suiza Martina Hingis, cuarta preclasificada y que tendrá, a sus 16 años, la oportunidad de convertirse en la jugadora más joven que gana un torneo del Grand Slam en lo que va de siglo.

Pierce, campeona en 1995 y relegada al puesto vigésimo segundo de la clasificación mundial debido a las lesiones y a algunos malos resultados, derrotó en semifinales a la surafricana Amanda Coetzer por 7-5 y 6-1. Pese al triunfo aparentemente fácil, en algunas fases del partido dio muestras su apatía .

Carlos Sainz apunta que para ganar carreras primero hay que mejorar el motor

Efe-Montecarlo

El piloto español Carlos Sainz (Ford Escort RS Cosworth), que anteayer se clasificó segundo en el Rally de Montecarlo, primera prueba del Mundial de esta especialidad automovilística, ha declarado que si su equipo «quiere ganar carreras hay que mejorar la potencia del motor».

«Estoy contento con el coche, sobre todo en cuanto al chasis, pero me sigo quejando de lo mismo de lo que me quejaba antes del rally: de la falta de potencia del motor, y no sólo yo, sino también mi compañero de equipo (el alemán Armin Schwarz), que viene de pilotar otros coches», ha declarado Sainz.

La potencia del motor, el "caballo de batalla"

«Ese es nuestro caballo de batalla y hay que tomar cartas en el asunto porque si queremos ganar carreras tenemos que mejorar la potencia del motor. Sé que soy un poco repetitivo y que aburre siempre hablar de lo mismo, pero esa es la verdad», ha agregado el piloto español de Ford.

Carlos Sainz se ha mostrado «contento con el resultado obtenido en el Rally de Montecarlo» y opina que «empezar la temporada con un segundo puesto es bueno»: «Quizás no creíamos que en este rally íbamos a estar donde hemos estado», ha dicho el bicampeón del mundo.

Lotería Nacional
SORTEO DEL JUEVES

SORTEO 7/97

SORTEO DEL DIA 23 DE ENERO DE 1997
Seis series de 100.000 billetes cada una
Lista acumulada de las cantidades que han correspondido a cada una de las seis series de los números premiados, clasificados por su cifra final
Estos premios podrán cobrarse hasta el día 23 de abril de 1997, INCLUSIVE

PRIMER PREMIO NUMERO 20681	PESETAS	SERIE
	60.000.000	1.ª
	60.000.000	2.ª
	60.000.000	3.ª
	60.000.000	4.ª
	60.000.000	5.ª
	60.000.000	6.ª

PREMIO ESPECIAL NUMERO 20681	PREMIO ACUMULADO PESETAS	SERIE	FRACCION
	100.000.000	4.ª	4.ª

0	1	2	3	4	5	6	7	8	9
Números Pesetas	Números Pesetas	Números Pesetas	Números Pesetas	Números Pesetas	Números Pesetas	Números Pesetas	Números Pesetas	Números Pesetas	Números Pesetas
20600.....50.000	20601.....55.000	20602.....55.000	20603.....50.000	20604.....55.000	20605.....50.000	20606.....50.000	20607.....50.000	20608.....50.000	20609.....50.000
20610.....50.000	20611.....55.000	20612.....55.000	20613.....50.000	20614.....55.000	20615.....50.000	20616.....50.000	20617.....50.000	20618.....50.000	20619.....50.000
20620.....50.000	20621.....55.000	20622.....55.000	20623.....50.000	20624.....55.000	20625.....50.000	20626.....50.000	20627.....50.000	20628.....50.000	20629.....50.000
20630.....50.000	20631.....55.000	20632.....55.000	20633.....50.000	20634.....55.000	20635.....50.000	20636.....50.000	20637.....50.000	20638.....50.000	20639.....50.000
20640.....50.000	20641.....55.000	20642.....55.000	20643.....50.000	20644.....55.000	20645.....50.000	20646.....50.000	20647.....50.000	20648.....50.000	20649.....75.000
20650.....50.000	20651.....55.000	20652.....55.000	20653.....50.000	20654.....65.000	20655.....50.000	20656.....50.000	20657.....50.000	20658.....50.000	20659.....50.000
20660.....50.000	20661.....55.000	20662.....55.000	20663.....50.000	20664.....55.000	20665.....50.000	20666.....50.000	20667.....50.000	20668.....50.000	20669.....50.000
20670.....50.000	20671.....55.000	20672.....55.000	20673.....50.000	20674.....55.000	20675.....50.000	20676.....50.000	20677.....50.000	20678.....50.000	20679.....75.000
20680...1.100.000	20681..60.000.000	20682...1.115.000	20683.....100.000	20684.....105.000	20685.....100.000	20686.....100.000	20687.....100.000	20688.....100.000	20689.....100.000
20690.....50.000	20691.....55.000	20692.....55.000	20693.....50.000	20694.....55.000	20695.....50.000	20696.....60.000	20697.....60.000	20698.....50.000	20699.....50.000
Terminaciones	Terminaciones	Terminaciones	Terminaciones	Terminaciones	Terminaciones	Terminaciones	Terminaciones	Terminaciones	Terminaciones
0680.....75.000	0681.....250.000	0682.....90.000	0683.....50.000	0684.....55.000	0685.....50.000	0686.....50.000	0687.....50.000	0688.....50.000	0689.....50.000
680.....25.000	211.....30.000	682.....40.000		444.....30.000	845.....25.000	006.....25.000	387.....25.000		649.....25.000
	291.....30.000	992.....30.000		54.....15.000		96.....10.000	97.....10.000		679.....25.000
	681.....80.000	82.....15.000		4.....5.000					
	81.....25.000	2.....5.000							
	1.....5.000								

INSTRUCCIONES PARA LA CONSULTA DE ESTA LISTA

1.ª Compruebe si la fecha del sorteo y el dibujo que figuran en la parte superior de la lista coinciden con los de su billete o décimo.

2.ª En cada columna, y sólo en ella, están todos los premios y reintegros que han correspondido a todos los números que terminan con la cifra grande que la encabeza, clasificados en dos grupos: números completos y terminaciones.

Por ejemplo, si su número termina en 1, ha de fijar su atención únicamente en la columna encabezada con un uno. Los premios indicados en la columna «pesetas» son los que corresponden a un billete, o sea, a diez décimos.

3.ª Ves si en la columna de números aparece el que Vd. juega y, si así fuera, a la derecha encontrará acumulado el importe total de los premios que han correspondido al billete, con excepción de los especiales que figuran ya acumulados en el recuadro que puede verse en esta lista.

4.ª Si no está su número completo puede tener premio en el grupo de terminaciones. Si las hay de cuatro cifras y su número las tiene igualmente dispuestas, a la derecha encontrará el total de premios que han correspondido a todos los números que terminan con esas cuatro cifras.

Si no tiene premio por terminación de cuatro cifras, o no las hay, proceda en la misma forma con las terminaciones de tres cifras, en su caso con las de dos y, finalmente, con las de una.

M.C.D.2022

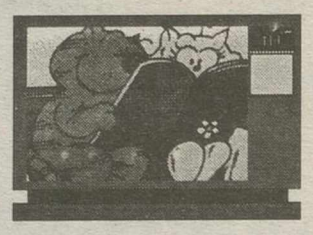

Madonna explica por qué tenía tanta ilusión en ser "Evita"

"Magacine toma uno", de Canal +, dedicado a "Evita"

José PRIETO

El rodaje de la película «Evita», basada en el musical del mismo nombre creado por Andrew Lloyd Weber, abrió viejas cicatrices en Argentina y el escándalo rodeó su rodaje, aunque Madonna se defendió diciendo que interpretar a la mujer de Perón era uno de sus sueños.

La película fue dirigida por Alan Parker, un director tremendista, autor de polémicas cintas como «El expreso de medianoche», que provocó las iras del gobierno turco, o «El Muro», sobre las divagaciones filosófico-musicales del músico de Pink Floyd, Roger Waters. El espacio de información cinematográfica de Canal+, «Magacine Toma Uno», dedicará una atención especial al estreno de esta película en España, en la que también tiene un papel destacado el actor español Antonio Banderas.

Madonna es "Evita".

La cinta es una superproducción totalmente cantada y el reportaje incluirá entrevistas con el director y con Antonio Banderas, así como la intervención de Madonna, que explica por qué tenía tanta ilusión para llevar al cine la vida de Evita. El espacio también hará un repaso a la filmografía de Alan Parker y se centrará en los antecedentes de Antonio Banderas como cantante.

Este programa, que presentan habitualmente Jaume Figueras y Ana García Siñeriz, se ocupará del estreno de la producción española «Familia», en la que debuta como director el joven Fernando León.

"La sombra del testigo", hoy en Tele 5, cuenta la historia de una modelo acosada

J. PRIETO

El director cinematográfico Ridley Scott ha demostrado a lo largo de su carrera cinematográfica que su cine de entretenimiento está por encima de la media que actualmente se hace en Estados Unidos. Acusado muchas veces de excesos estéticos y de no desprenderse de la imagen del videoclip -comenzó en el mundo de la publicidad-, Ridley Scott, no obstante, mantiene siempre un nivel como ya se pudo comprobar con «Alien», «Thelma y Louise» y, especialmente, «Blade Runner», una película de culto para muchos. Tele 5 emite hoy «La sombra del testigo», que Scott rodó en 1987, donde cuenta la historia de una modelo, testigo de un asesinato, que es protegida por un policía para que pueda declarar. Protagonizada por Tom Berenger, Mimí Rogers y Lorraine Branco, Scott construye una historia de suspense con pocos personajes, donde las diferencias entre policía y modelo quedan patentes a lo largo de los algo más de 100 minutos del film

"Metrópolis"

El espacio «Metrópolis», el mejor programa para informarse de los últimos avances audiovisuales, centra su edición de mañana en el diseñador español Oscar Mariné, pilar fundamental del diseño gráfico español y uno de los nombres más importantes de Europa en el terreno de la creación gráfica. Mariné inició su carrera en la revista «Madrid me mata», famosa publicación de la «movida» madrileña, de la que fue creador, editor y director de arte.

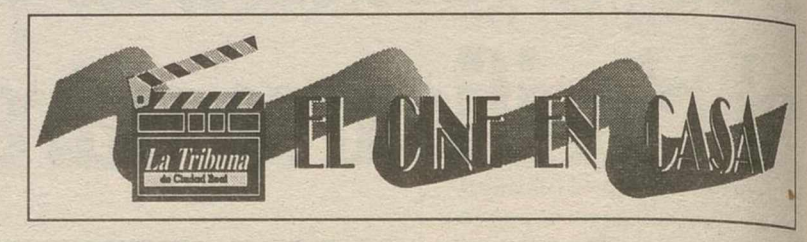

"Llega un pistolero"
Tele 5. 09,45. **s.c.**
Un pistolero mata a un hombre por el simple hecho de haber afirmado que era el más rápido con el revólver.

"Terror en la estación central"
Antena 3. 15,50. **s.c.**
En la estación del metro central de Manhattan varias personas son asesinadas por un psicópata que les inyecta una dosis mortal de heroína. El teniente Janek, de homicidios, toma las riendas del caso con el aliciente de que la última víctima de los crímenes de la heroina ha sido la sobrina de su jefe, un importante oficial de la policía de Nueva York.

"Corazones encendidos"
Tele 5. 16,00. **s.c.**
Cinco reclusos de la prisión de Mountain Hill son escogidos para cuidar de los niños minusválidos de su ciudad. Uno de ellos, Blake, encarcelado por destrozar a disparos un coche de la policía, se ensaña con la directora del proyecto y el chico que le ha tocado a su cargo. Ante las presiones que sufre por parte del cabecilla de los reclusos, la directora del centro pide que le pongan como su ayudante, con lo que también hará que entre ellos surja el amor.

"Agárralo como puedas"
Tele 5. 22,00. **s.c.**
El inspector Devlin recibe el encargo de ouparse de la seguridad de la reina de Inglaterra, ya que ésta recibe un aviso de un grupo de secuestradores.

"Chicos made in USA"
La 2. 23,30. **s.c.**
Tres jóvenes, cuyas vidas están marcadas por desastres ecológicos, emprenden un loco viaje con un único objetivo: luchar contra lo establecido. Esta forma de protesta les lleva a situaciones limite, especialmente en sus relaciones con la ley.

"La sombra del testigo"
Tele 5. 23,45. **s.c.**
Una modelo que ha presenciado un asesinato tiene que ser escoltada por un policía para que llegue ilesa a declarar en el juicio.

"Caballería rusticana"
Antena 3. 04,40. **s.c.**
Interpretada por Anthony Quinn. Turito vuelve a su pueblo natal en Sicilia, tras estar ausente tres años combatiendo en el ejército. Durante la unificación de Italia su deseo más inmediato es casarse con Lola, con la que se prometió antes de partir, pero en la larga espera ella ha decidido contraer matrimonio con un carretero llamado Alfio.»

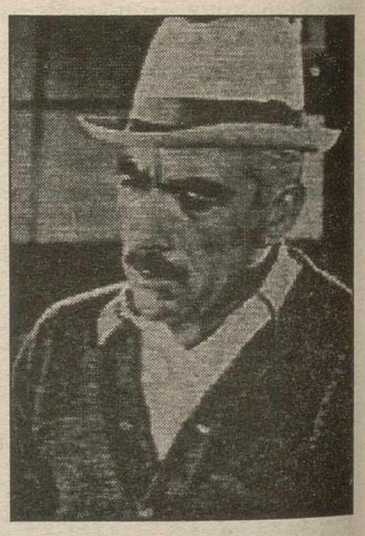

Anthony Quinn.

* Regular ** Buena *** Muy buena **** Excelente s.c. Sin calificar

EMBIO

TODO LO QUE HACE EMBIO EN CIUDAD REAL IMPRESIONA

* Si no tiene los mejores cartuchos, no tiene las mejores impresoras

EQUIPAMIENTO MEDIOAMBIENTAL Y BIOTECNOLOGIA

Tenemos la mayor calidad precio en consumibles reciclados. Somos fabricantes-recicladores. Consúltenos sin compromiso, podrá ahorrar e imprimir más y mejor.

C/ La Rosa, 4 - Telef./fax: (926) 24 22 49 - 13170 MIGUELTURRA (Ciudad Real)

M.C.D.2022

La programación de hoy

La Primera tve1

mañana

06,00 EURONEWS
07,30 TELEDIARIO MATINAL
09,10 LOS DESAYUNOS DE RADIO NACIONAL Espacio informativo presentado por Julio César Iglesias.
10,00 KASANDRA
11,40 SABER VIVIR
12,35 ASI SON LAS COSAS
13,30 ENTRE TU Y YO
13,55 NOTICIAS
14,00 INFORMATIVO TERRITORIAL
15,00 TELEDIARIO-1
15,39 EL TIEMPO

tarde

15,45 PELIGROSA Novela.
18,00 NOTICIAS
18,05 SOLO PARA MUJERES Programa presentado por Alicia Fernández de entrevistas de casos reales, sobre temas de interés general.
19,15 VAYA LIO Concha Galán presente este programa sobre los problemas cotidianos.
19,50 GENTE Magazine
21,00 TELEDIARIO-2
21,39 EL TIEMPO

noche

21,45 ESTAMOS DE VUELTA DOS Programa de humor a cargo del dúo "Cruz y Raya"
22,30 EL SEMAFORO Concurso presentado por Jordi Estadella y dirigido por Chicho Ibáñez Serrador.
00,30 TELEDIARIO 3
01,00 CINE DE MADRUGADA «Granujas a todo ritmo»
03,00 BAJO SOSPECHA
03,45 TELEDIARIO 4
04,15 ENFERMERAS
05,05 AGUJETAS DE COLOR DE ROSA

La 2

mañana

06,00 ARTE EN EL MUNDO OCCIDENTAL
07,00 ULTRAMAN
07,30 CON MUCHA MARCHA
09,15 THAT'S ENGLISH
09,45 TV. EDUCATIVA: LA AVENTURA DEL SABER
10,30 EMPLEATE A FONDO
10,40 LA PELICULA DE LA MAÑANA "El trigo está verde" D: George Cukor.
12,25 HISTORIAS DE LA TELE
13,00 CON MUCHA MARCHA
15,15 ROMPECOCOS

tarde

15,45 GRANDES DOCUMENTALES "Africa indómita" "Fauna"
17,15 JARA Y SEDAL Programa de caza y pesca.
17.45 PARA NOSOTROS
18,40 MISION TOP SECRET Serie.
19,10 V.R. "5 D"
20,00 INFORMATIVO TERRITORIAL
20,40 LA SAGA DE LOS Mc GREGOR Serie
21,30 OTROS PUEBLOS. FIESTA
22,00 LA 2. NOTICIAS
22,25 EL TIEMPO

noche

22,30 TURNO DE OFICIO
23,30 ESPECIAL CINE «Chicos Made in USA» Tres jóvenes, emprenden un loco viaje con un único objetivo: luchar contra lo establecido y esta forma de protesta les lleva a situaciones límite.
00,55 METROPOLIS
01,30 CINE CLUB. SESION DE REPERTORIO «Las mejores intenciones»
04,30 TENIS. GRAN SLAM OPEN DE AUSTRALIA

Antena 3

mañana

07,10 EL MUNDO DE BOBBY
07,30 CLUB MEGATRIX Espacio infantil presentado por Ingrid Asensio.
09,00 NOTICIAS
09,30 EL PRIME CAFE
10,30 T.J. HOOKER
11,30 MATLOCK Serie
12,35 LOS CHICOS HAN VUELTO Serie
13,00 EL EQUIPO A Serie.
14,00 PRIMOS LEJANOS Serie
14,30 COSAS DE CASA Serie de humor
15,00 NOTICIAS

tarde

15,50 TELECINE «Terror en la estación central» (USA/1993/ 89') D:Robert Iscove I: Richard Crenna y Joan Van Ark
17,30 SEGUNDA OPORTUNIDAD
18,30 LOS SIMPSON Serie estadounidense de dibujos animados.
19,00 FARMACIA DE GUARDIA Comedia de producción española.
20,10 A TODA PAGINA Espacio de actualidad.
21,00 NOTICIAS

noche

21,30 MAMA QUIERE SER ARTISTA
22,30 LLUVIA DE ESTRELLAS
00,30 NOTICIAS
01,00 CINE «Negocio mortal»
02,45 TELEVENTA
04,40 CINE DE MADRUGADA «Caballería rusticana» Turito vuelve a su pueblo depués de haber estado varios años con la intención de casarse con Lola, pero ella se ha comprometido con Alfio
05,55 TELENOTICIAS

Tele 5

mañana

06,00 ENTRE HOY Y MAÑANA
06,30 LAS NOTICIAS TITULARES
07,35 LOS SNORKELS
07,50 LA LEYENDA DE BLANCANIEVES
08,10 SUPER MARIO
08,35 CAZAFANTASMAS
09,00 CONAN
09,25 EL MISTERIO DE LA PIEDRA AZUL
09,45 CINE MATINAL «Llega un pistolero»
11,30 DIA A DIA
14,00 LA COCINA DE KARLOS ARGUIÑANO
14,30 LAS NOTICIAS
15,15 EL TIEMPO

tarde

15,20 BAJO CERO
15,25 ¡QUE ME DICES! Crónica social, con Chapis y Paz Padilla.
16,00 TARDE DE CINE «Corazones encendidos» D: Allan A. Goldsten I: Michael Ironside
17,50 ANA
19,15 EL SUPER. HISTORIAS DE TODOS LOS DIAS Serie
19,50 LA RULETA DE LA FORTUNA Concurso
20,30 NOTICIAS Informativo.
21,25 EL TIEMPO

noche

22,00 CINE CINCO ESTRELLAS «Agárralo como puedas» (1989) D: David Zucker I: Leslie Nielsen, Priscilla Presley.
23,45 CINE «La sombra del testigo» (1988) I: Tom Berenger, Mimi Rogers.
01,40 ENTRE HOY Y MAÑANA
02,10 MADRUGADA DE
02,05 CINE «Secuestro mortal»
03,00 (1988) (1a parte)
03,45 COPS
04,15 POBRE DIVORCIADO
04,45 LOS FORRESTER.

Canal +

mañana

08,00 REDACCION. NOTICIAS
08,05 ABC WORLD NEWS
08,25 PLUSVALIA
08,30 TELESERIE
08,55 REDACCION NOTICIAS
09,00 LO + PLUS
09,52 REDACCION NOTICIAS
10,00 CINE: «Viernes 13: el final. Jason se va al infierno»
11,26 CINE: «La Sra. Parker y el círculo vicioso»
13,30 LOS 40 PRINCIPALES
14,00 MAS DEPORTE
14,55 NOTICIAS

tarde

15,00 NATIONAL GEOGRAPHIC EN CANAL+: Panamá salvaje.
15,54 CINE: «Pequeños gigantes»
17,36 CINE: «Lejos de casa»
19,00 PROGRAMA MAS O MENOS MULTIPLICADO O DIVIDIDO (P+ó-Xó:)
20,00 AVANCE REDACCION
20,05 MAGACINE: Toma uno
20,30 LO + PLUS
21,30 REDACCION. NOTICIAS
21,53 CONTRARRELOJ

noche

22,00 ESTRENO CANAL+: «Rob Roy (La pasión de un rebelde)» 1995 D: Michael Caton-Jones. I: Liam Neeson, Jessica Lange.
00,15 CINE: «Forrest Gump»
02,33 CINE X: «Maestras en sodomía»
04,13 CINE: «Payback»
05,44 CINE: «Terror en la sombra»
07,12 DOCUMENTAL: Las tres locuras de Sam Fuller

Canal Sur

mañana

07,45 CARTA DE PRESENTACION
08,00 LA BANDA DEL SUR
09,00 BUENOS DIAS, ANDALUCIA
12,00 EL CLUB DE LAS IDEAS Espacio que Canal Sur dedica al tema de la educación.
12,50 BUENOS
13,20 CONSEJOS CONOCER
14,00 ANDALUCIA EL DIARIO-1 Informativo general con especial atención a las noticias de Andalucía.

tarde

15,00 EL CHAPULIN COLORADO Teleserie mexicana.
15,30 DE TARDE EN TARDE
17,10 VIDAS CRUZADAS
18,00 LA BANDA DEL SUR Programa-club infantil.
18,30 NOTICIAS Avance informativo
18,40 TAL COMO SOMOS Un diario desfile de los pueblos, ciudades y barrios de nuestra región. Presentado por Luis Arenas, Maite Chacón y Enrique Montoya.
20,30 EL DIARIO-2

noche

21,15 CARNAVALES DE CADIZ 97
23,15 CINE: "PERFECT" D: James Bridges I: John Travolta, Jamie Lee Curtis, Anne de Salvo, Marilu Henner, Laraine Newman, Mathew Reed.
01,20 EL DIARIO-3
01,45 CINE: "El hijo de mamá" D: David Butler I: Tab Hunter, Natalie Wood, Jessie Royce Landis, Jim Backus.
03,30 DESPEDIDA Y CIERRE

Con sólo mover un dedo, le llevamos CANAL+ a casa.

Hasta el 31 de enero, basta con llamar al (91) 304 15 15 y uno de nuestros técnicos le instalará CANAL+ en su casa, en sólo unos minutos y sin coste alguno.

CANAL+

Se lo ponemos en casa.

M.C.D.2022

MESA
¡Los precios más, económicos del mercado!
Calatrava, 27 Telf.: 22 06 42 - Lanza, 1 Telf.: 22 87 52
Pza. Agustín Salido, 7 Telf.: 23 03 20/21 Fax: 25 56 98 CIUDAD REAL

Rollo papel Fax
210 x 30 mts.
169 ptas.
más IVA
INK CARTRIDGE
para
EPSON STYLUS
800 y 1000
621 ptas.
más IVA

PLAZA DEL PILAR

Las coplillas de Ramón

Villarta

Un cohete al cielo lanzan
americanos y rusos
y piensan los muy «tontusos»
que son los que más avanzan.

Si hoy cruzas la General
has de escuchar explosiones
que envidian los fanfarrones
de Cabo Cañaveral.

Que en este pueblo se lanzan
más de nueve mil docenas
de «cobetes», que veneran
a la Virgen en la plaza.

Villarta; te felicito.
Entre tantas emociones
extremar las precauciones.
Decirlo no necesito.

VERDE QUE TE QUIERO VERDE
por
VIVEROS
JIMÉNEZ CÓRDOBA
VIVEROS JIMENEZ CORDOBA
LES RECUERDA QUE ES EL MOMENTO DE EFECTUAR LA PLANTACION DE LOS ARBOLES Y ARBUSTOS DE HOJA CADUCA
NUESTRO CONSEJO
NO ABANDONE SU JARDIN AHORA Y EL NO LE ABANDONARA NUNCA
Venga a vernos, le orientaremos
Camino del Campillo, s/n
TELÉFONO: 21 49 83

Argamasilla: evacúan un barrio por falsa alarma de inundación

Luis RESOLA

Argamasilla de Calatrava vivió ayer un día agitado, ante el temor de convertirse en un pequeño Biescas. El anuncio de que la crecida del río Tirteafuera se podría agrabar con la rotura de una presa en Ballesteros motivó el desalojo de la población del barrio de Cantarranas, en el borde del cauce del citado río.

Unas 700 personas fueron evacuadas de sus viviendas y recogidas en el Polideportivo Municipal, la Iglesia de Nuestra Señora del Socorro y el Centro Social.

La voz de alarma llegó al Ayuntamiento de Argamasilla sobre las doce de la mañana, aunque no se pudo confirmar su procedencia.

Inmediatamente la alcaldesa, Marisa Piedrabuena, puso sus informaciones en conocimiento del Gobierno Civil, Protección Civil y la Confederación Hidrográfica del Guadiana. Al parecer, la presa de la finca Valeria, propiedad de un particular, se había roto y una gran riada avanzaba hacia Argamasilla.

Fue a la una del mediodía la Policía Local, junto con la Guardia Civil por orden del Gobierno Civil, iniciaron la evacuación del barrio de Cantarranas. La presa, sita en el término municipal de Ballesteros de Calatrava, dista de Argamasilla 7 kilómetros. Pero, aparte de la cercanía, la mayor incertidumbre residía en la capacidad y el estado de la presa.

Según Marisa Piedrabuena, un técnico de su Ayuntamiento estuvo visitando la presa el lunes pasado, y regresó con la información de que presentaba rajas en su estructura, lo que hizo temer su desplome. Este técnico informó de que la presa podía contener hasta 5 hectómetros cúbicos de agua.

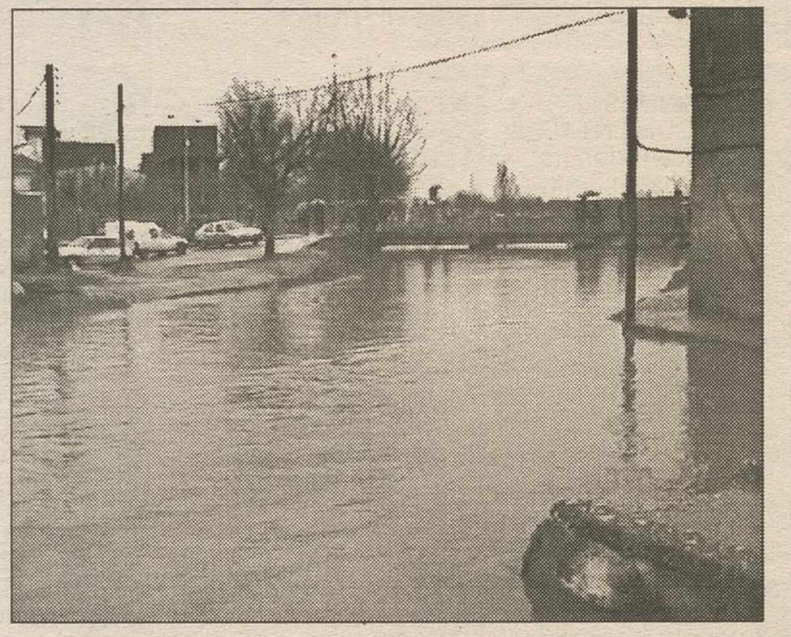

Algunos lugareños contemplaban la crecida desde el puente de hierro. L.R.

Según Piedrabuena, un concejal de Ballesteros le manifestó que la presa contenía 6 hectómetros, mientras que la Confederación afirmaba que sólo tenía uno. Con posterioridad, técnicos de la Confederación se desplazaron hasta Argamasilla con la intención de tranquilizar: la presa sólo contenía medio hectómetro, y no se había roto, sino que se había abierto el aliviadero al llegar a su máxima capacidad.

A las tres del mediodía, y viendo que el río Tirteafuera se mantenía constante en su caudal, la Policía Local inició el realojo de los vecinos. Algunos habían tapiado la entrada de sus casas con ladrillos y cemento, hasta medio metro de altura. Pasada ya la crisis, Piedrabuena manifestó que la gobernadora civil, Mercedes Cuéllar, y ella misma tenían previsto visitar ayer por la tarde la citada presa. Lo que aseguró es que este asunto no se iba a quedar así, sino que prometió que lo investigaría: «Si no es legal, o si embalsa más agua de la que tiene permitida, o se cumplen las normas o se tira», llegó recién terminada la crisis.

Según ella, ya el año pasado, cuando el barrio de Cantarranas se inundó, el 7 de enero de 1996, se temió por la situación de la presa. Y esto fue lo que motivó a la alcaldesa para que un técnico municipal inspeccionara al principio de esta semana el estado de la misma.

El alcalde de Puertollano, Casimiro Sánchez Calderón, junto con los concejales Hermoso Murillo y Eduardo Martínez, se personaron en el Ayuntamiento con fuerzas de la Policía Local puertollanense para conocer la situación de cerca. Sánchez Calderón puso a disposición del Ayuntamiento de Argamasilla efectivos del Ayuntamiento de Puertollano, desde vehículos a hombres, junto con un teléfono de emergencia por si ocurría algo.

Picotazos

* Hoy, día 24 de enero, es San Francisco de Sales, patrón de los periodistas, por lo que aprovechamos para felicitarnos a nosotros mismos y a los compañeros de la provincia, ya que este año parece que la Asociación de la Prensa no ha tenido a bien siquiera convocarnos para hoy.

* Ayer por la mañana, un camión de carga y descarga arrancó un árbol en la calle Montesa de la capital, delante del número 4, y, al parecer los funcionarios del Ayuntamiento se lo llevaron temparano, antes de que se diesen cuenta los vecinos.

* Sólo fue un susto. Un aerosol, al parecer, causó una explosión en la tarde de ayer en una casa de la calle Pedrera Baja, sin que hubiera que lamentar desgracias personales.

* La Guardia Civil encontró anoche varias huellas de las personas que ocuparon el piso de alquiler encontrado el miércoles en Madrid y que podría haber utilizado el comando Madrid de ETA, según fuentes de la lucha antiterrorista.

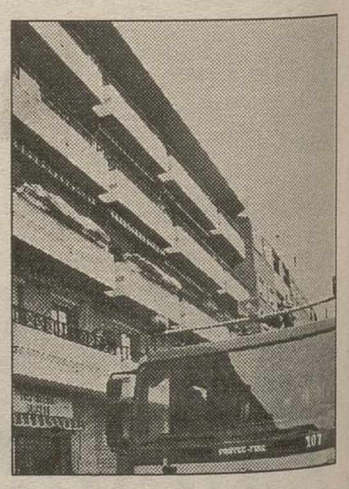

Lugar de la explosión. CIEZA

MegaShop
Multi Shopping
General Rey, 6 - Telf.: 22 61 27
CIUDAD REAL
PLAN DE ACTUALIZACION
de ordenadores de cualquier marca
* Ampliación de memoria RAM
* Ampliación de disco duro
* Ampliación multimedia
* Cualquier otra ampliación
* Cambio de procesador
* Cambio de velocidad Placa Madre
* Conexión a INTERNET
* Recompra
¡VEN, TE SORPRENDERAS!
Consulte sin compromiso
...y TIENDAS MEYCA en VALDEPEÑAS: Capitán Fillol, 24 - Telf.: 32 53 34 / ALCAZAR DE SAN JUAN: Doctor Bonardell, 9 - Telf.: 54 67 13

M.C.D.2022