Año VII - Nº 2.132
125 Ptas.
(Con Suplemento, 225 Ptas.)

La Tribuna de Ciudad Real

DIARIO INDEPENDIENTE

Sábado 21 Septiembre 1996

No se fía de las decisiones finales que tome el Gobierno nacional

El PSOE teme que se ralenticen varios proyectos para la provincia

Los parlamentarios nacionales del PSOE expresaron temor a que el Gobierno del PP ralentice algunos proyectos previstos para la provincia, al tener que destinar dinero de los presupuestos para «pagar compromisos a los nacionalistas».

Los diputados y senadores socialistas, según explicó el que será coordinador de la Oficina Parlamentaria del PSOE para la provincia, Lorenzo Selas, harán un seguimiento de los proyectos que inició este partido, de los que dijo que «no permitiremos que ahora se apropien de ellos, que el PP falte a la verdad». En respecto a un posible retraso en su realización, Selas dijo "no nos fiamos de las decisiones finales que tome el Gobierno."

(Pág. 3)

Los parlamentarios nacionalesdel PSOE ofrecieron ayer una rueda de prensa en el inicio del curso político. RUEDA

CIUDAD REAL

La Policía detiene a los atracadores de dos cajas y recupera 7,9 millones

En tan sólo una hora aproximadamente consiguió ayer la Policía Nacional detener a tres presuntos atracadores y recuperar parte del botín -7.900.000 pesetas, de los 8.700.000- sustraídos en 2 entidades bancarias. Poco antes de las nueve de la mañana, dos jóvenes accedieron a la entidad de «Unicaja» de Valenzuela y se apoderaron de 1.500.000 pesetas. Seguidamente, perpetraron otro atraco en la capital, en la Caja Rural ubicada en la calle de la Mata, por 7.200.000 pesetas.

(Pág.5)

PROVINCIA

La vendimia 96/97 en La Mancha es de alta calidad, según el CRDO

(Pág. 13)

En páginas interiores...

ASAJA y CCM firman un convenio por 10.000 millones (Pág. 4)

Ciudad Real, una de las 3 invitadas al I Encuentro de Países Mediterráneos (Pág. 7)

La circunvalación de Valdepeñas se cobró ayer la vida de dos personas (Pág. 12)

IU se suma al "no" del Gobierno regional al modelo de financiación (Pág. 16)

Aprobado el anteproyecto que acompaña a los Presupuestos (Pág. 19)

Indurain abandona la Vuelta y Jalabert consigue su segundo triunfo (Pág. 35)

Trabajadores de Repsol critican la decisión de Industria

(Pág.10)

Aznar afirma que regenerar la política no es hacer ajuste de cuentas

El presidente del Gobierno y líder del PP, José María Aznar, afirmó ayer que regenar la vida política «no es hacer un ajuste de cuentas como si ésto fuera una película del Oeste, sino afrontar los problemas y sacar adelante al país». En su intervención en el acto que ayer organizó el PP en Madrid, Aznar aseguró que «no se puede convertir a la Justicia en el Gobierno y al Gobierno en un tribunal de Justicia».

(Pág.20)

EN CHINA YA SE HAN ENTERADO

TU LO SABRAS EL PROXIMO DIA 23

M.C.D.2022

HORARIO DE TRENES

(CADIZ / HUELVA) SEVILLA - (MALAGA) CORDOBA - PUERTOLLANO - CIUDAD REAL - MADRID

Info-Renfe 22 02 02	LANZ (1)	AVE	LANZ.	AVE	LANZ.	TALGO	LANZ.	LANZ.	AVE	LANZ (2 y 5)	TALGO	AVE (3)	LANZ (4)	TALGO (2)
MADRID	8´10	9´40	9,55	11´40	13´40	13,55	16,40	18,25	18´35	20,40	21,25	22´35	22´40	00,15
CIUDAD REAL	7´17	8´43	9´02	10´43	12,47	12,53	15,47	17,32	17´42	19,47	20,21	21´42	21´47	23,14
PUERTOLLANO	7´00	8´27	8´45	10´27	12´30	12,36	15´30	17,15	17´25	19,30	20,04	21´25	21´30	22´57
CORDOBA	AVE	7´43	AVE	9´43	AVE	11´47	AVE	AVE	16´43	AVE	19´15	20´43	AVE	22,09
SEVILLA	AVE	7´00	AVE	9´00	AVE	AVE	AVE	AVE	16,00	AVE	18´00	20´00	AVE	AVE
HUELVA	AVE	AVE	AVE	AVE	AVE	AVE	AVE	AVE	AVE	AVE	17´00	AVE	AVE	AVE
MALAGA	AVE	AVE	AVE	AVE	AVE	9´30	AVE	AVE	AVE	AVE	AVE	AVE	AVE	19´40
CADIZ	AVE	AVE	AVE	AVE	AVE	AVE	AVE	AVE	AVE	AVE	16´25	AVE	AVE	AVE

(1) Excepto domingos.
(2) Excepto sábados.
(3) Precios Lanzadera para Madrid - Ciudad Real - Puertollano, excepto sábados y domingos.
(4) Sólo sábados y domingos.
(5) No circula del 21 de julio al 31 de agosto

VENTA DE BILLETES AVE - RENFE
SIN RECARGO Y CON ENTREGA GRATUITA A DOMICILIO
TELEFONO: 23 27 59
SOLICITA NUESTRA TARJETA DE CREDITO GRATUITA "VIP TRAVEL CARD"
Información facilitada por:
Viajes pineda
C/ María Cristina, 1 - 1º
Telfs.: 25 56 44 - 22 44 12 - 23 27 59

MADRID - CIUDAD REAL - PUERTOLLANO - CORDOBA (MALAGA) - SEVILLA (CADIZ / HUELVA)

Info-Renfe 22 02 02	AVE (4)	AVE (3, 4 y 5)	AVE	LANZ.	TALGO	TALGO (1)	LANZ.	LANZ.	AVE	LANZ. (2 y 5)	TALGO (2)	LANZ.	AVE	LANZ.
MADRID	7´00	7,30	9´00	9,15	10,00	12,55	13´15	15,15	16,00	17,30	18,30	19,30	20,00	22,15
CIUDAD REAL	7´51	8,19	9,49	10,06	11´01	13,56	14´06	16,06	16,49	18´21	19,31	20,21	20,49	23,06
PUERTOLLANO	8´08	8,35	10´05	10´25	11´18	14,13	14,25	16,25	17,05	18´40	19,48	20,40	21,05	23,25
CORDOBA	8´57	9,22	10,52	AVE	12´08	15,02	AVE	AVE	17,52	AVE	20,36	AVE	21,52	AVE
SEVILLA	9´40	10,05	11,35	AVE	13,25	AVE	AVE	AVE	18,35	AVE	AVE	AVE	22,35	AVE
HUELVA	AVE	AVE	AVE	AVE	14,35	AVE	AVE	AVE	AVE	AVE	AVE	AVE	AVE	AVE
MALAGA	AVE	AVE	AVE	AVE	14,35	17,30	AVE	AVE	AVE	AVE	23,05	AVE	AVE	AVE
CADIZ	AVE	AVE	AVE	AVE	15,00	AVE	AVE	AVE	AVE	AVE	AVE	AVE	AVE	AVE

(1) Excepto domingos.
(2) Excepto sábados.
(3) Excepto sábados y domingos.
(4) Precios Lanzadera para Madrid - Ciudad Real - Puertollano.
(5) No circula del 21 de julio al 31 de agosto

HORARIO DE MISAS

DIAS LABORABLES

Mañanas
Hospital Alarcos ... 7,45
Catedral-Coreysa-Siervas de María ... 8,00
Catedral-San Pedro-Carmelitas ... 8,30
Catedral-Asilo Ancianos-Colegio San José ... 9,00
Catedral ... 10,30
Santo Tomás de Villanueva ... 11,00
Santa María del Prado (Merced) ... 11,30
San Pablo-Ciudad de Matrimonios-San Pedro (excepto julio-agosto-septiembre) ... 12,00
Santiago-San Ignacio (Salesianos) ... 12,30

Tardes
Hospital de Alarcos ... 6,00
Cementerio ... 6,30
Hospital del Carmen ... 7,00
Santiago-Dominicas-Concepcionistas ... 7,30
El Pilar-S. Juan de Avila-Sto. Tomás de Villanueva ... 8,00
San Pablo-Los Angeles-San Ignacio (Selesianos)-Picón ... 8,00
Sta. María del Prado (Merced)-San Pedro-Poblete (sólo jueves) ... 8,30
Catedral ... 9,00

TARDES DE SABADO Y VISPERAS DE FIESTA

Hospital de Alarcos ...
Cementerio ... 6,30
Hospital del Carmen ... 7,00
San Pedro-Santiago-Dominicas-Concepcionistas ... 7,30
Los Remedios (excepto julio-agosto)-Valverde ... 7,30
El Pilar-San Juan de Avila-Sto. Tomás de Villanueva ... 8,00
San Pablo-Los Angeles-San Ignacio (Salesianos)-Picón ... 8,00
Sta. María del Prado-San Pedro-Santiago-Sto. Tomás de Villanueva ... 8,30
Poblete-Las Casas-La Poblachuela ... 8,30
Catedral ... 9,00

DOMINGOS Y FESTIVOS

Mañanas
Catedral-San Pedro ... 8,00
Carmelitas-Siervas de María ... 8,30
Catedral-Santiago-Los Angeles-Asilo Ancianos-Dominicas ... 9,00
Santa María del Prado (Merced)-San Pablo ... 9,30
San Pedro-Sto. Tomás de Villanueva-Concepcionistas ... 10,00
Catedral-Sta. María del Prado-San Ignacio (sólo abril, mayo y junio) ... 10,30
Coreysa-Hospital del Carmen ... 10,30
San Pedro (excepto julio, agosto y septiembre) ... 11,00
Santiago (excepto julio, agosto y septiembre) ... 11,00
El Pilar (excepto julio, agosto y septiembre)-Sto. Tomás de Villanueva ... 11,00
S. Juan de Avila (excepto julio y agosto)-Larache-Hospital de Alarcos ... 11,00
Sta. María del Prado-San Pablo-La Poblachuela ... 11,30
Catedral-San Pedro-El Pilar-Santo Tomás de Villanueva ... 12,00
Los Angeles-San Ignacio (Salesianos)-Ciudad de Matrimonios ... 12,00
Colegio San José-Picón-Poblete-Valverde ... 12,00
Santa María del Prado (Merced)-San Juan de Avila ... 12,30
San Pablo-Las Casas ... 12,30
San Pedro-Santiago-Sto. Tomás de Villanueva ... 13,00
San Pablo (excepto julio y agosto) ... 13,30

Tardes
Hospital Alarcos ... 6,00
San Pablo ... 7,00
Santiago ... 7,30
Santo Tomás de Villanueva-San Ignacio (Salesianos) ... 8,00
Sta. María del Prado-San Pedro ... 8,30
Catedral ... 9,00

El tiempo en la capital

PRESION: 702,3 mm.
ESTADO DEL CIELO: Poco nuboso.
DIRECCION Y VELOCIDAD DEL VIENTO: Suroeste, 7 Km/h.
MAXIMA: 20º
MINIMA: 14,4º
HUMEDAD: 68%
EVAPORACION: 2,6 mm.
LLUVIA: 21 l/m2

*Datos recogidos hasta las 8 de la tarde de ayer

El pluviómetro

Datos del año hidrológico actual

Septiembre 1996: 79,5 l./m².
Total acumulado: 79,5 l./m².
Total año hidrológico 1995 - 1996: 502,6 l./m².
Media 1930 - 1990: 424 l./año.
Año más seco: 1950 con 244 l./m².
Año más lluvioso: 1969 con 857 l./m².

MONTAJES ELECTRICOS CRESCENCIO PEREZ
INSTALACIONES ELECTRICAS DE ALTA Y BAJA TENSION
SIN COMPETENCIA EN PRECIO Y CALIDAD
C/ Los Coches, 15 - Teléfono:81-43-21 -CARRION DE CVA. (Ciudad Real)
Ctra. Carrión, Nave 82 - Teléfonos: 23-27-37/23-27-38 -CIUDAD REAL

BONOLOTO

9	3	1	6
12	4	3	9
13	9	11	10
15	31	26	26
41	34	27	31
46	42	38	32
R 6 / C 14	R 0 / C 46	R 3 / C 14	R 6 / C 3
16/09/96	17/09/96	18/09/96	20/09/96

PRIMITIVA

6	2
9	13
21	14
29	19
37	24
43	36
R 8 / C 07	R 4 / C 29
14/09/96	19/09/96

CUPON DE LA ONCE

Viernes	13	85.431
Lunes	16	67.719
Martes	17	53.638
Miércoles	18	30.651
Jueves	19	33.318

ONCE
n.º premiado ayer
72.424

FARMACIAS

CIUDAD REAL
HOY: CAYETANO SEMPERE. Bdª Los Angeles.
MAÑANA: ARTURO MATA. Avdª de La Mancha, 1.
ALCAZAR DE SAN JUAN
HOY: NURIA GOMEZ. Avdª Constitución.
MAÑANA: TOMAS E. GARCIA. Avdª de Quero, 2.
ALMADEN
HOY Y MAÑANA: JOSE R. SAINZ. Pl. Constitución.
CAMPO DE CRIPTANA
HOY Y MAÑANA: GUIJARRO, C.B. A. de Castro, 34.
DAIMIEL
HOY Y MAÑANA: RAMON VILLALON. Estación, 7.
MANZANARES
HOY Y MAÑANA: JUANA BENEYTEZ. Monjas, 12.
PUERTOLLANO
HOY: Mª LUZ GARCIA. Conde Valmaseda. 6.
MAÑANA: Mª LUISA ALVARO. Pl. Constitución.
SOCUELLAMOS
HOY Y MAÑANA: DESAMPARADO IRNAN. Gral. Aguilera, 25.
LA SOLANA
HOY Y MAÑANA: JOAQUIN ANTEQUERA. Pl. Canalejas, 4.
TOMELLOSO
HOY: CARMEN RODRIGUEZ. V. Peñasco, 71.
MAÑANA: PILAR RUBIO. Santa Rita, 37.
VALDEPEÑAS
HOY: MARINA CARRASCO. Seis de junio, 23.
MAÑANA: GABRIEL MENCHEN. J. ANTONIO, 23.

CINES

CIUDAD REAL
CINES CASTILLO 1
Pases: 5,15, 8 y 10,40
"INDEPENDENCE DAY"
CINES CASTILLO 2
Pases: 5,45, 8,15 y 10,45
"STRIPTEASE"
CINES CASTILLO 3
Pases: 5,45, 8,15 y 10,45
"TWISTER"
MARIA CRISTINA 1
Pases: 5,15, 8, y 10,40
"UNA PIRAÑA EN EL BID
MARIA CRISTINA 2
Unico pase: 5,15
"EL HOLANDES ERRANTE
Pases: 8 y 10,45
"LA TIENDA"
MARIA CRISTINA 3
Pases: 5,15, 8 y 10,45
"INTIMO Y PERSONAL"
PUERTOLLANO
MULTICINES ORTEGA 1
Pases: 5,30, 8 y 10,30
"TWISTER"
MULTICINES ORTEGA 2
Pases: 5,30, 8 y 10,30
"ERASER"
MULTICINES ORTEGA 3
Pases: 5,30 y 8
"LOS AMORES DE UNA MUJER FRANCESA"
Unico pase: 10,30
"LA ROCA"
LA SOLANA
CINE CERVANTES
Pases: 7 y 9
"DIAS DE FORTUNA"
ALCAZAR DE SAN JUAN
CINE CRISFEL
Pases: 6, 8,30 y 11
"ERASER"
VALDEPEÑAS
CINE PARQUE
SALA A: P: 6,30, 8,30 y 10,
"MI COLEGA DUSTON"
SALA B: P: 6, 8,30 y 11
"CRYING FREEMAN, LOS PARAISOS PERDIDOS"
TOMELLOSO
CINE TORRES-TERRAZA
VER CARTELERA
MANZANARES
CINE DE VERANO RECREO
VER CARTELERA
MIGUELTURRA
CINE PAZ-TERRAZA
VER CARTELERA

M.C.D.2022

Lorenzo Selas, coordinador para la provincia de la actividad parlamentaria del PSOE, afirma que "no vamos a consentir que se apropien de nuestros proyectos"

No se fía del Gobierno, "que tiene que pagar compromisos a los nacionalistas"

El PSOE teme que se ralenticen varios proyectos para la provincia

os parlamentarios nacionales del PSOE, que ofrecieron ner una rueda de prensa en inicio del curso político, presaron su temor a que el bierno del PP ralentice unos proyectos previstos a la provincia, al tener destinar dinero de los supuestos para "pagar mpromisos a los nacionalistas".

Francisco Javier PEÑA

Los diputados y senadores nalistas, según explicó el que coordinador de la Oficina lamentaria del PSOE para la vincia, Lorenzo Selas, harán seguimiento de los proyectos inició este partido, de los que que "no permitiremos que se apropien de ellos, ni que dirigentes provinciales del PP n a la verdad con premedi-ón".

Con respecto a un posible so en su realización, Selas que "no nos fiamos de las siones finales que tome el bierno con respecto a ellos, la elaboración de los Pre-uestos generales del Estado. En concreto, los parlamenta-del PSOE advirtieron con-l posible retraso del proyec-construcción de la autovía rtollano-Ciudad Real y Ciu-Real-Manzanares, así como s variantes de Puertollano udad Real, y por el contra-que se dé prioridad a la au-Albacete-Murcia.

Infraestructuras

En el capítulo de infraestruc-, al que el PSOE le da prio-, también se refirió Loren-las al proyecto de trasvase el Tajo hasta la provincia. nador indicó en este senti-, a pesar del buen momento en cuanto a las lluvias, "la ncia necesita seguir reivin-do soluciones que garan-el abastecimiento".

Recordó que la Junta tiene el romiso de asumir la red de ficaciones de este trasvase, ras que el Gobierno central aría la arteria principal. El total sería de 25.000 millo-

las hizo hincapié en que ctos medioambientales las depuradoras o el Plan ológico Nacional son tam-ioritarios: "El PHN ya está concluido, y tenemos que incidir en él para que no se quede olvidado en un cajón".

El proyecto del nuevo hospital de Ciudad Real, del que Selas dijo que el PSOE "siempre ha tenido mucha sensibilidad hacia él", considera que sí se va a realizar, aunque dijo que habrá que ver si este año vienen realmente los 2.000 millones anunciados.

Respondiendo a la acusación del PP de que el PSOE no había hecho nada en cuatro años, añadió que ha sido el Gobierno regional del PSOE el que consignó en 1993 la primera cantidad, para la compra de los terrenos, que ya están cedidos al Ministerio.

Contra el campo de tiro

Por otra parte, el diputado regional, Mario Mansilla, dijo que el PSOE hará un texto alternativo a la propuesta de IU relativa a la oposición al campo de tiro en Anchuras, texto que esperan consensuar en las Cortes regionales con esta formación e incluso con el PP, "si a éste le queda un ápice de autonomía". Mansilla dijo que el PSOE regional nunca ha sido favorable al campo de tiro, criterio que mantiene.

La diputada Clementina Díez de Baldeón, que hizo un análisis a nivel nacional de las decisiones y forma de actuar del PP, se refirió entre otros temas al modelo de financiación de las Comunidades Autónomas, del que dijo que no convence ni a los propios presidentes del PP y "a la larga, beneficiará a las regiones más ricas, cuyos ciudadanos tendrán más prestaciones y servicios por el hecho de haber nacido allí". "Se quiebra así -añadió- el principio establecido por el PSOE de solidaridad interterritorial, con el que Castilla-La Mancha recibía un dinero importante para mejorar la calidad de vida".

Los diputados y senadores del PSOE están preocupados por el futuro de algunos proyectos. RUEDA

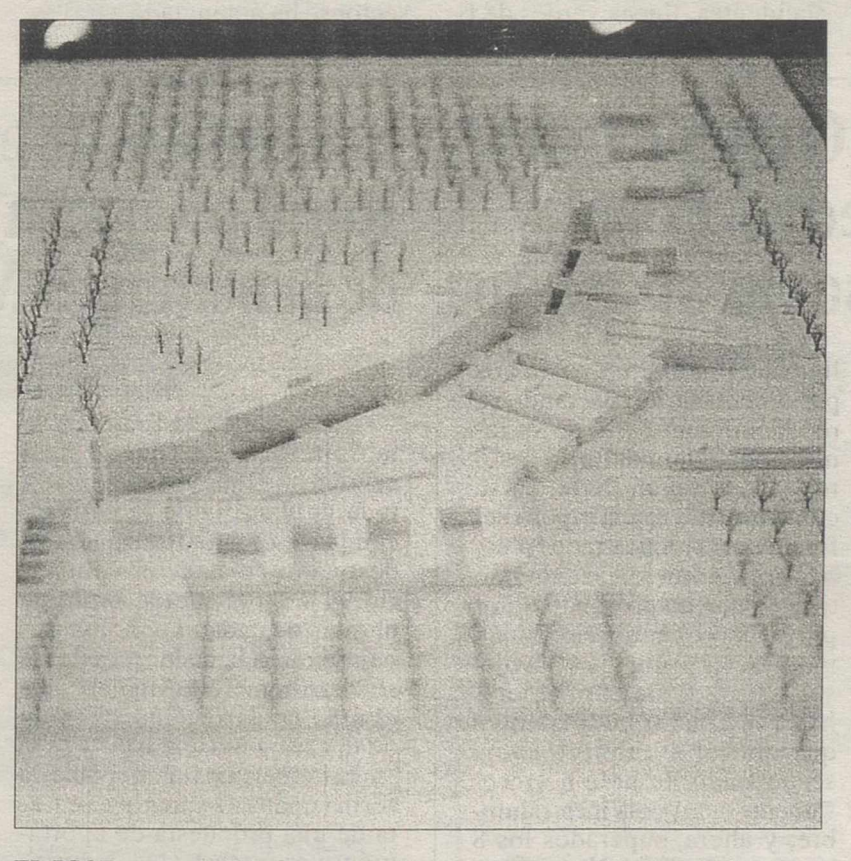

EL PSOE acusa al PP de apropiarse de proyectos como el del hospital.

El PSOE considera que el PP actúa con "indefinición e incoherencia"

F.J.P.

La diputada Clementina Díez de Baldeón hizo un balance de la actuación del Gobierno del PP hasta ahora, que calificó como oscurantista, indecisa, indefinida, incoherente y hacen lo contrario de lo que dijeron".

Anunció que la oposición del PSOE será, a diferencia del PP, "una oposición seria y rigurosa, planteando, a la vez que la crítica y el control, alternativas".

Clementina Díez de Baldeón justificó las críticas señalando que el PP ha actuado sin transparencia en lo que afecta, por ejemplo, a los pactos con los nacionalistas: "No se sabe cuánto nos va a costar estos pactos". También criticó la aprobación de medidas por decreto-ley, sin pasar por el Parlamento, como la reforma fiscal.

Por otra parte, dijo que el PP, "que sabe hacer oposición, se está haciendo oposición a sí mismo", y puso como ejemplos las tasas de agua y autovías, el "recetazo", el "medicamentazo", etc, "medidas que retira cuando se echa encima la opinión pública".

En este sentido, agregó que el PP tiene un programa oculto que le lleva a hacer lo contrario de lo que dijo: "Bajar los impuestos, subir los salarios y mantener el Estado del bienestar; no lo han hecho, y por el contrario han subido los impuestos indirectos, han hecho una reforma fiscal que favorece a los más ricos, y han congelado el salario de los funcionarios públicos".

Privatizaciones

Con respecto a las privatizaciones, acusó al PP de "intentar hacer caja a toda costa", y provocar además, con la puesta en venta de las empresas públicas, que éstas bajen de precio por exceso de oferta. Afirmó que el PSOE privatizó, pero no renunciaba a tener el control sobre sectores clave, como la energía o las telecomunicaciones: "Hay servicios estatales que no deben ser privatizados, para que lleguen a todos".

M.C.D.2022

Permitirá a los agricultores acceder a los productos de CCM en condiciones ventajosas

ASAJA y CCM firman un convenio por importe de 10.000 millones

Efe

La Caja de Castilla-La Mancha (CCM) y la Asociación Agraria Jóvenes Agricultores (ASAJA) formaron ayer un convenio, por importe de 10.000 millones de pesetas, que permitirá a los socios de esta organización acceder a los productos de la entidad financiera en unas condiciones ventajosas.

El acuerdo fue rubricado por el presidente de CCM, Tomás Martín Peñato, y el secretario general de ASAJA en Castilla-La Mancha, José María Fresneda, quien destacó que este convenio ofrece mejoras respecto a los de años anteriores, en cuanto a la cantidad de productos ofertados y al importe del mismo, que otros años no superaba los 4.000 millones de pesetas. Fresneda señaló que su asociación estaba preocupada por el hecho de que las entidades financieras estén ejerciendo una «presión por libre» en el sector agrario, por lo que la firma de este convenio con la Caja «nos tranquiliza, ya que de esta forma las cosas se hacen como se tienen que hacer, a través de los representantes de los agricultores».

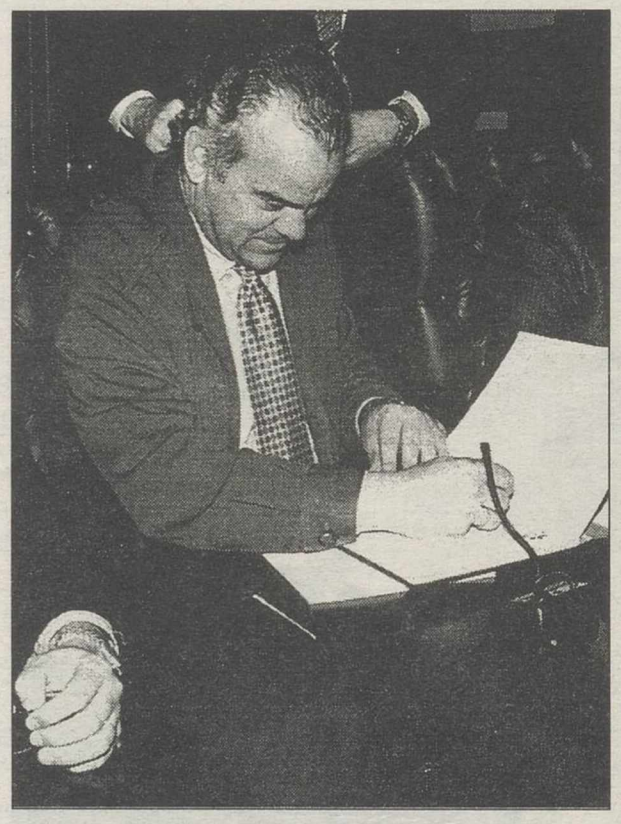

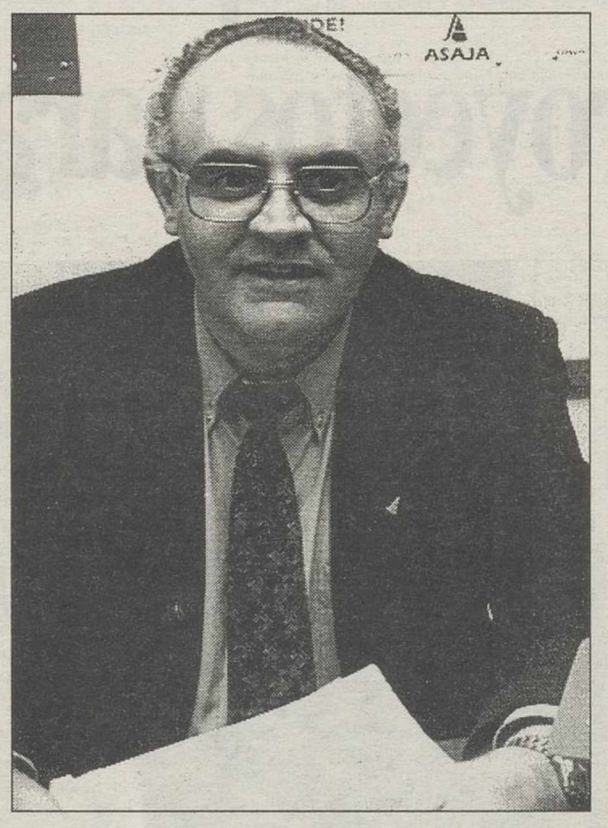

Martín Peñato y Fresneda firmaron ayer el convenio de colaboración entre ASAJA y CCM.

40.000 socios beneficiados

El secretario general de ASAJA dijo que con la firma del convenio los 40.000 socios de esta asociación en Castilla-La Mancha podrán acceder a nuevos productos de la CCM, además de los tres contenidos en anteriores acuerdos, los préstamos personales, hipotecarios y de campaña. Entre los nuevos productos, Fresneda destacó la libreta verde, los seguros de accidentes, líneas verdes de financiación, promociones exclusivas de la Caja y financiación de inversiones.

Por su parte, Tomás Martín Peñato dijo que la CCM siempre ha tenido una vocación eminentemente agrícola, sobre todo teniendo en cuenta que Castilla-La Mancha es una región rural y que en los últimos años este sector se ha potenciado a través de los programas europeos de ayudas, lo que ha supuesto para las entidades financieras la apertura de nuevos mercados. Este convenio, agregó Martín Peñato, sirve para poner al día los anteriores e incluir nuevos productos de CCM, lo que implicará una colaboración más directa e inmediata entre la Caja y la asociación agraria ASAJA.

Asepeyo ingresó 1.074 millones en 1995 en concepto de cuotas en Ciudad Real

La Tribuna

La mutua Asepeyo recaudó en el pasado año en Ciudad Real un total de 1.074 millones. Asepeyo, que es la mutua de ámbito nacional de mayor asistencial especializada en cobertura de accidentes de trabajo y enfermedades profesionales, cuenta en la provincia con 21.078 trabajadores afiliados pertenecientes a 3.284 empresas asociadas. A su vez, en la Comunidad de Castilla-La Mancha, donde cuenta con una red de seis centros asistenciales, protege a 45.754 trabajadores de 6.425 empresas cotizantes y el pasado año, el importe total de cuotas ingresadas en el conjunto de la comunidad fue de 2.276 millones.

Al cierre de 19995 los centros de Asepeyo en Ciudad Real, Puertollano y Valdepeñas realizaron 11.702 atenciones, de las cuales 2.554 correspondieron a primeras asistencias, 4.9[illegible] a visitas sucesivas y 3.780 a conocimientos y otras atenciones.

Díaz Melguizo y Noblejas asistirán martes a la toma de posesión del gerente del Hospital Alarcos

La Tribuna

El coordinador regional del Instituto Nacional de la Salud (Insalud) en Castilla-La Mancha, José Julián Díaz Melgarejo, y el director provincial de salud en Ciudad Real, Alfonso Noblejas, asistirán el próximo martes, día 24, a la toma de posesión del nuevo gerente del Hosptital Nuestra Señora de Alarcos, Francisco Rodríguez Perea, un acto que tendrá lugar a las once de la mañana en el Hospital.

La esposa de Ortega Lara agradece a Pedro Peral y Rodríguez Osorio su gesto

La Tribuna

Domitila Díez de la Iglesia, esposa de José Antonio Ortega Lara, el funcionario de Instituciones Penitenciarias secuestrado por ETA desde el 17 de enero pasado, se ha puesto en contacto con Pedro Peral y Francisco Rodríguez Osorio para agradecerles la iniciativa llevada a cabo durante los días 14 y 17 de este mes. En esas fechas ambos diputados del PP recorrieron diversas localidades de las provincias de Ciudad Real y Toledo solicitando firmas para la libertad de Ortega Lara. Dichas firmas, un total de 3.100, fueron entregadas el pasado sábado al presidente de las Cortes de Castilla-La Mancha, José María Barreda, quien las enviará al presidente del Parlamento vasco.

Desde Burgos, donde reside, la esposa de Ortega Lara ha llamado por teléfono a dichos parlamentarios expresando su reconocimiento y el de su familia por el humanitario gesto realizado. Según Peral, en su conversación con la esposa del funcionario secuestrado "mostró gran entereza, al mismo tiempo que un profundo dolor por tan largo cautiverio. Según me dijo, los primeros 4 días del secuestro, desde el miércoles hasta el sábado que se conoció que era ETA quien le había secuestrado, lo pasé horrorosamente mal, por la incertidumbre; y ahora, superados los 8 meses, estoy fatal. No entro en consideraciones políticas, lo único que quiero es que mi marido vuelva a casa". Tras las palabras de solidaridad y aliento por parte de Pedro peral, Domitila Díez añadió que "a pesar de todo, mantengo la esperanza de que vuelva mi marido, porque la esperanza es lo último que se pierde".

Los comités de empresa de Caja Rural proponen destinar el 1% de la nómina a Miguel Caba

La Tribuna

Los Comités de Empresa de la Caja Rural de Ciudad Real acordaron el jueves proponer a toda la plantilla de la entidad, compuesta por 370 trabajadores, destinar, con carácter voluntario, el 1% del sueldo bruto de un mes de cada uno de los trabajadores, a la cuenta corriente abierta a nombre de Miguel Caba, el niño ciudarrealeño afectado de distrofia muscular.

Esta decisión fue adoptada de forma unánime y aunque se trata de una propuesta de aportación voluntaria, los propios miembros de los comités de empresa ya han manifestado al padre de Miguel Caba que «estamos seguros de que la colaboración va a ser masiva y que nadie se va a negar a aportar esta pequeña ayuda». Esta propuesta invita a los trabajadores a que incluso quien lo desee destine una cantidad mayor y la ingrese en la cuenta corriente abierta en su día. Todos los trabajadores de la Caja Rural, tanto los de la sede central como de las más de cien sucursales repartidas por la provincia y Madrid, van a recibir la propuesta de los comités para su inmediato conocimiento y que puedan adoptar la decisión correspondiente. Los comités animan a otros colectivos de trabajadores de la provincia, a tener algún gesto similar al suyo para incrementar el saldo de la cuenta del niño. Como se recordará, el 25 de julio, la Caja Rural de Ciudad Real abrió, con una significativa aportación, una cuenta a favor del niño, para que pueda costear la posible intervención en EEUU que su grave enfermedad puede necesitar y que estaría valorada en unos 20 millones. Al día de hoy, en esta cuenta corriente anunciada en todas las sucursales de la Caja Rural, hay ingresadas 3.932.193 pesetas.

Roban 100.000 pesetas en el bar "La Mata" de la capital

La Tribuna

En la Comisaría de Policía de Ciudad Real se ha denunciado el robo en el bar "La Mata", situado en la calle del mismo nombre de la capital, de la cantidad de 100.000 pesetas. El robo, según el Gobierno Civil, se produjo de madrugada, cuando autores desconocidos, tras fracturar el cristal de una ventana, forzaron las máquinas registradora y recreativa y se apoderaron del dinero que en ellas había.

M.C.D.2022

En tan sólo una hora logró detener a 3 hombres que asaltaron una sucursal en la capital y otra en Valenzuela

La Policía detiene a los atracadores de dos Cajas y recupera 7.900.000 pesetas

Pilar MUÑOZ

En tan sólo una hora aproximadamente consiguió la Policía Nacional detener a tres presuntos atracadores y recuperar parte del botín -7.900.000 pesetas, de los 8.700.000- sustraído en la mañana de ayer en 2 entidades bancarias.

Poco antes de las nueve de la mañana, dos jóvenes, que vestían una cazadora vaquera y pantalón de chandal oscuro y ropa oscura sin determinar, respectivamente, armados con sendos cuchillos de grandes dimensiones consiguieron acceder al interior de la entidad bancaria "Unicaja" de Valenzuela de Calatrava y apoderarse de 1.500.000 pesetas. Seguidamente, se dieron a la fuga en dirección Pozuelo de Calatrava-Ciudad Real, en un Opel Kadett gris metalizado en el que les esperaba un tercer individuo. Este vehículo, según fuentes solventes, fue sustraído en Campo de Criptana y entregado ayer a su propietario.

Parte del botín recuperado ayer por la Policía Nacional de Ciudad Real.

9:20 horas, se llevan más de 7 millones en la capital

Sobre las nueve y veinte de la mañana de ayer era perpetrado otro atraco también a mano armada en la sucursal bancaria de la Caja Rural ubicada en la calle de la Mata.

El atraco, según explicaron a este diario fuentes de la Caja Rural, se cometió cuando acababa de efectuarse un envio de dinero, lo que explica que los atracadores consiguieran un botín importante: 7.200.000 pesetas. Se desconoce si los atracadores sabían que el traslado de dinero acaba de producirse o bien fue una mera coincidencia.

En el momento del atraco se encontraban en la citada entidad el director, que estaba colocando las sacas de dinero en la caja de seguridad, y un empleado. Como siempre, la puerta estaba cerrada, por lo que uno de los atracadores tuvo que llamar insistentemente. Este hecho provocó, según las fuentes, que el empleado se acercara a la puerta, momento en el que la persona que llamaba le mostró un billete e indicó que necesitaba urgentemente cambio. El empleado abrió un poco la puerta para indicarle que debía aguardar, instante en el que hizo acto de presencia un segundo joven y ambos dieron un fuerte empujón logrando acceder al interior, pese a que el trabajador de la entidad bancaria intentó cerrar la puerta.

Esgrimían dos cuchillos

Una vez dentro uno de los atracantes se cubrió el rostro con un pañuelo y otro con una especie de pasamontañas al tiempo que amenazaban al director y empleado con sendos cuchillos de grandes dimensiones para que les entregaran el dinero. Los atracadores consiguieron apoderarse de las sacas de dinero que contenían 7.200.000 pesetas. Seguidamente se dieron rápidamente a la fuga.

Poco después, tras tener conocimiento del atraco el presidente de la Caja Rural, José Zamora, y el director general de esta entidad bancaria, Antonio Vidal, se personaron en la sucursal para interesarse por la situación de los empleados -uno de ellos sufrió lesiones en un dedo al forcejear con uno de los asaltantes- y conocer los hechos, así como la cantidad sustraída.

A las once de la mañana la entidad volvió a ser operativa.

Anteriormente, a este atraco, la Guardia Civil tuvo conocimiento de otro asalto perpetrado en Valenzuela, por lo que comunicó el hecho y facilitó los datos de los atracadores y vehículo a la Policía Nacional, ya que podrían dirigirse hacia la capital.

Las Brigadas de Policía Judicial y Seguridad de Ciudad Real iniciaron una investigación al tiempo en el que ponían en marcha los dispositivos antiatracos.

Veinte minutos después de conocer la Policía el atraco de Valenzuela, a través de la central de alarmas les indican que se puede estar cometiendo un atraco en una entidad de la capital, por lo que se intensifican los servicios y un vehículo patrulla detecta la presencia del Opel Kadett, con el que huyeron los asaltantes de la entidad bancaria de Valenzuela, estacionado en la calle Camino del Calvario. Los policías observan como tres individuos se cambian a otro vehículo, un Alfa Romeo 33 de color rojo y propiedad de uno de los atracadores, por lo que alertaron a los servicios policiales de la Comisaría Provincial, mientras iniciaban su persecución.

Chocan contra otro coche

Cuando eran perseguidos por las citadas Brigadas, el vehículo en el que se dieron a la fuga colisionó contra otro coche en la rotonda de la carretera de Carrión, circunstancia que las fuerzas policiales aprovecharon para proceder a la detención de uno de ellos, ya que los otros dos emprendieron la huida. Rastreada la zona se consiguió, al cabo de una media hora, la detención de los otros dos presuntos autores del atraco que se encontraban escondidos entre unos setos inmediatos a la Escuela Universitaria de Ingeniería Técnica Agrícola.

La Policía recuperó parte del botín 7.900.000 pesetas, por lo que continúan las investigaciones para conseguir el resto que son unas 800.000 pesetas.

Los detenidos resultaron ser José Francisco G.N., de 23 años, natural de Torrente (Valencia); Javier C.M., propietario del Alfa Romeo, y Francisco P.C., de 20 y 23 años, naturales de la localidad valenciana de Paiporta. Los tres detenidos -a los que se les incautó además de parte del botín, las armas, coches utilizados, medias y capuchas- cuentan con antecedentes policiales por la comisión de delitos de atracos, robos con intimidación y fuerza en las cosas.

Por ultimo, según las fuentes, los detenidos podrían estar implicados en otros hechos similares cometidos en ciudades entre Valencia y Ciudad Real.

CREACIONES VEGETALES, S.L.
VIVERO Y PLANTACIONES
Forestales, Agrícolas y de Jardines
Tfno: 24 19 30

FRANQUICIA DE PASTELERIA
SI ERES UNA PERSONA EMPRENDEDORA, TRABAJADORA Y QUIERES HACER TU PROPIO NEGOCIO. NOSOTROS TE LO MONTAMOS Y TE DAMOS UN SERVICIO, UN ASESORAMIENTO Y UNA ESTUPENDA CLIENTELA.
LLAMANOS AL TFNO. 23 13 95.
Preferente en Puertollano, Miguelturra y Almodóvar del Campo.

AYUNTAMIENTO DE PUERTOLLANO

EDICTO

Por este Ayuntamientyo, en sesión Plenaria del día 13 de septiembre de 1996, se acordó proponer a la Comisión Provincial de Precios, las siguientes tarifas por el Servicio Público de Transporte Urbano a Viajeros de Uso General, de aplicación en 1997:

*** Billetes en días laborables: 70 ptas/viaje**
*** Billetes en domingo y festivos: 90 ptas/viaje**
*** Bonobus (10 viajes): 450 ptas/10 viajes**

Se acordó remitir el expediente instruido al órgano citado una vez abierta información pública en la Intervención de este Ayuntamiento, en horas de oficina por plazo de 30 días a contar desde el día siguiente a la publicación de este anuncio en el Boletín Oficial de la Provincia, para la presentación de reclamaciones y sugerencias y demás trámites que procedan, de acuerdo con la legislación vigente y normas relativas al régimen de precios autorizados.

Puertollano a 14 de septiembre de 1996
EL ALCALDE
Fdo. Casimiro Sánchez Calderón.

M.C.D.2022

Dijo ayer el profesor de Los Cortijos con respecto al deseo de la APA de sustituirle

Palomares: "No se puede consentir que se me discrimine por diálisis"

Oliva CARRETERO

"Somos personas normales, no "bichos raros" y estamos suficientemente capacitados, como cualquier persona, para desarrollar nuestro trabajo plenamente". Así se manifestó ayer el presidente de la Asociación para la Lucha contra las Enfermedades del Riñón (ALCER) de Ciudad Real, Juan Villahermosa, en defensa del componente de la Asociación y compañero, José Antonio Palomares, profesor durante 16 años del colegio público "Nuestra Señora de las Mercedes" de Los Cortijos, de ámbito comarcal, al que recientemente la APA del centro le ha criticado por dejadez en su trabajo.

El funcionario refirió ayer en rueda de prensa la visita al centro escolar, el pasado jueves, del inspector de zona, el cual le trasladó las quejas de los padres; al parecer, en palabras del inspector, los padres achacaban a la diálisis del profesor la irregularidad en sus tareas docentes. José Antonio Palomares criticó esta discriminación por el mero hecho de estar en tratamiento de hemodiálisis, "no es una situación que me invalide ni tampoco que repercuta en el desarrollo de mi trabajo, además estoy capacitado física y mentalmente para ejercer mi profesión, avalada médicamente". El afectado por esta polémica subrayó que la diálisis nunca ha repercutido en el horario de sus clases, ya que siempre ha compaginado el tratamiento, por la noche, con las clases, de día.

De derecha a izquierda, Juan Villahermosa y José Antonio Palomares. T.F.

Además, manifestó Palomares, también se me acusa de que algunos de mis alumnos no han alcanzado los niveles educativos previstos por el Ministerio de Educación. En este sentido, el profesor de Los Cortijos indicó que estos parámetros no se miden en tercero, curso que imparte, sino en cuarto de Primaria, que es cuando concluye uno de los ciclos.

Las ausencias de José Antonio Palomares al colegio siempre han sido justificadas, añadió, "avaladas siempre por la normativa del funcionariado". El pasado curso me llamaron en tres ocasiones del Hospital Clínico para ser trasplantado de riñón y en julio me sometí a una operación de mano, permaneciendo convaleciente hasta mediados de septiembre.

Acciones legales

El maestro respeta las opiniones de los padres que quieren su sustitución, pero "niego la capacidad de las mismas por no ser docentes ni estar cualificadas. Es el inspector el que me tiene que calificar y mi expediente es impecable, añadiendo el hecho de que salí con acceso directo, fui el número dos de mi promoción y no tuve que hacer oposición alguna. Además, dijo en su defensa, he sido director del centro ciudadrealeño durante tres años, elegido por los propios padres que ahora me critican".

De momento, a su clase, formada por 17 niños, sólo asisten 5, cuatro de las fincas colindantes y uno de Los Cortijos.

Palomares considera una intromisión a su intimidad tales acusaciones, "por lo que emprenderé acciones legales contra ellos". Por su parte, el presidente de ALCER Ciudad Real afirmó que no van a cejar en su lucha contra esta manifiesta discriminación, si continúan adelante las acciones de los padres, como la anunciada manifestación el próximo día 30 de septiembre.

UGT interpone un recurso contra la circular de organización de centros

La Tribuna

La Federación de Trabajadores de la Enseñanza de UGT ha interpuesto un recurso en la vía administrativa para intentar revocar la circular de la Dirección General de Centros del MEC de organización de los centros de secundaria, según indican en una nota de prensa.

En la misma señalan que este comienzo del curso estamos asistiendo, a pesar de las buenas palabras que los responsables del Ministerio utilizaron en la Mesa sectorial del pasado viernes, día 13, a una galopante reducción de efectivos en los centros de Secundaria, con la no autorización de desdobles, con el desplazamiento de grupos de profesores ante la falta de horarios y con la drástica reducción de plazas para interinos, entre otras cosas.

El recurso confronta directamente contra el aumento de un 10 por ciento del número de alumnos sobre la ratio establecida en la LOGSE.

En el citado recurso contra la circular de Centros del MEC, señalan que "analizado por la Comisión ejecutiva de la Federación de Trabajadores de la Enseñanza, el total contenido de la referida circular por sus miembros componentes se ha concluido en la razonable y firme persuasión de que la misma incide en nulidad de pleno derecho en el contenido de su apartado 1.1, a tenor del artículo 62 de la Ley 30/92 de noviembre de R.J.A.P. y P.A.C. que predica dicha nulidad de aquellos actos administrativos dictados por órgano manifiestamente incompetente por razón de la materia y de aquellas disposiciones administrativas que vulneren otras disposiciones administrativas de rango superior". Asimismo, añaden que en consecuencia con los expresados antecedentes y por unanimidad de todos los miembros asistentes a la sesión celebrada el pasado día 16 del presente mes, se adoptó el acuerdo de promover el procedimiento de revisión en vía administrativa, previsto en el artículo 102 de la Ley 30/92, contra la referida circular de la Dirección General de Centros Educativos, facultando al efecto a su secretario general para promover los trámites legales pertinentes.

En definitiva, con el recurso y otras pinceladas críticas, quieren dejar claro desde la UGT que no sólo nos movemos en el espectro de los derechos laborales de los trabajadores, sino en defensa de la calidad del servicio público educativo. "El Partido Popular -añaden en la nota de prensa- no cree en la LOGSE y ha comenzado a practicar una política de hechos consumados de reducción en la educación pública.

Intentan revocar la circular.

El STE rechaza la reducción salarial impuesta por el Gobierno del Partido Popular

La Tribuna

El secretario de la Confede-ración de Sindicatos de trabajadores de la Enseñanza (STE) a través de un comunicado de prensa, manifiesta que rechaza rotundamente la reducción salarial impuesta por el gobierno del Partido Popular. Asimismo señala que "no es cierto que se 'congele' el sueldo, el sueldo se rebajará, según las previsiones gubernamentales de subida del IPC para el año 97, en un 2 por ciento, lo que hará que nuestra capacidad adquisitiva, y por lo tanto nuestro sueldo, se rebaje en este mismo porcentaje, que, sumándose a las pérdidas acumuladas desde el año 93, supone una reducción en nuestro sueldo de un 11,2 por ciento.

Es social y políticamente injustificable -añaden en la nota- que el PP reduzca el sueldo de los empleados públicos, escudándose en la convergencia con Europa, a la vez que permite, con la rebaja en el Impuesto de Sociedades, que dejen de ingresarse en las arcas del Estado cerca de 200.000 millones de pesetas, cifra equivalente a lo que dejará de pagar el gobierno a los empleados públicos. "Rechazamos también la pretensión del gobierno que a la vez que nos rebaja el sueldo, intenta justificar esta injusta medida con la difusión de la idea de que por tener un empleo fijo tenemos que sacrificarnos cuando la realidad es que la posesión de un puesto de trabajo estable es un derecho fundamental de toda persona que la sociedad debe proteger".

Asimismo, indican que "desde el punto de vista de las y los trabajadores de la enseñanza denunciamos como el Gobierno está en una escalada de recortes en todo lo que afecta al sector público, incluyendo la educación pública. Estos recortes que están afectando gravemente al comienzo del curso, sobre todo en la enseñanza secundaria, vienen a demostrar por donde pueden ir las líneas fundamentales de actuación del PP en Educación: imposición de medidas que contribuyan a desprestigiando a la escuela pública, lo que puede propiciar un traspaso de alumnado y, por consiguiente, de fondos públicos a manos privadas".

STEs hace un llamamiento a todos los trabajadores y trabajadoras de la enseñanza para que desde los distintos centros de trabajo se participen en la campaña de movilizaciones unitarias que las organizaciones sindicales están impulsando.

Estas movilizaciones -agregan- deben tener, junto al componente unitario, unos objetivos claros y concretos, que para STEs son conseguir mantener el poder adquisitivo de los empleados públicos e impedir el deterioro de la escuela pública.

M.C.D.2022

El Ayuntamiento y la Diputación llevarán la cultura manchega el próximo fin de semana a Italia

Ciudad Real, de las 3 invitadas españolas al I Encuentro de Países Mediterráneos

Oliva CARRETERO

Ciudad Real ha sido una de las ciudades invitadas de España, junto a Valencia y Málaga, para participar en la primera edición del Encuentro de Países Mediterráneos, que se celebrará en la localidad italiana de Minori, provincia de Salerno, cercana a la ciudad de Nápoles, durante los días 27, 28 y 29 de septiembre.

En este encuentro, el Ayuntamiento de Ciudad Real, en colaboración con la Diputación Provincial, llevarán a la ciudad italiana una representación de los mejores productos de la tierra, así como una muestra de nuestra artesanía, gastronomía y folclore, representados en este caso por la Asociación de Coros y Danzas del grupo Mazantini.

La concejala de Cultura y Hacienda, Teresa Aguirre indicó ayer en rueda de prensa que, debido a la permanente preocupación del equipo de gobierno municipal por proyectar Ciudad Real al exterior, estimaban que la invitación era una buena oportunidad para dar a conocer no sólo la capital sino también la provincia, por lo que solicitaron la colaboración de la Diputación.

Aguirre, que agradeció la inestimable ayuda del teniente coronel Martín Sánchez Mimoso, afirmó que este viaje supone un pequeño desembolso económico "nosotros aportamos el desplazamiento y alojamiento de los 18 componentes de Mazantini, unas 800.000 pesetas aproximadamente, mientras que la Diputación aportará 500.000 pesetas".

Por su parte, Licinio Moreno, que participará en representación de la Diputación, explicó que con este viaje, que no tiene por fin ninguna misión comercial, se pretende trasladar al país italiano un conocimiento exhaustivo de la provincia manchega tanto en el ámbito gastronómico, folclórico, cultural, etc. En este sentido, indicó Moreno, "nos hemos puesto en contacto con las denominaciones de origen de la provincia para que colaboraran en esta difusión de artículos manchegos, los cuales serán expuestos y degustados en un pabellón preparado para Ciudad Real". Asimismo, añadió el vicepresidente de la Diputación, los cocineros italianos elaborarán los típicos platos manchegos -gachas, migas, asadillo, pisto, tiznao, quebrantos, etc.- que serán supervisados por una delegación de profesionales de la cocina ciudadrealeña. También se realizará una muestra de artesanía, con encajes de Almagro, cerámica, etc.

Teresa Aguirre y Licinio Moreno, explicando la visita a los periodistas. RUEDA

Moreno señaló en rueda de prensa que la Diputación no ha escatimado en nada, con el fin de que la aportación de Ciudad Real no fuese ridícula comparada con el resto de comitivas españolas; "la Diputación de Málaga ha preparado un camión de pescaditos y cuatro bodegas tendrán sus propias casetas".

En este I Encuentro de Países Mediterráneos se dedicará una jornada exclusiva para Ciudad Real, el viernes día 27 de septiembre, donde se va a desarrollar un acto protocolario consistente en el intercambio de banderas de las ciudades por parte de los dos alcaldes (Francisco Gil-Ortega delegará en Gabriel Miguel Mayor) y la entrega de la Carta Puebla de fundación y un libro de la historia de Ciudad Real, de manos de la concejala de Cultura, Teresa Aguirre. La Diputación llevará algunos regalos, entre ellos algunos libros editados por la propia Corporación provincial.

La expedición estará formada por el alcalde, en este caso, Gabriel Miguel Mayor; la concejala de Cultura, Teresa Aguirre; un representante de cada grupo municipa; el vicepresidente de la Diputación, Licinio Moreno; algún representante del PIP; 18 componentes del grupo folclórico "Mazantini"; Rafael Romero en calidad de presidente de la Asociación de Coros y Danzas; Antonio Cárdenas, representante del más puro estilo manchego; Martín Sánchez Mimoso y Pablo Osorio, entre los confirmados.

Visita al Papa

Por otra parte, Aguirre y Moreno manifestaron que, probablemente, el día 30 de septiembre la comitiva oficial de Ciudad Real podría ser recibida en audiencia por el Papa Juan Pablo II en el Vaticano.

No adelantaron más, pues están a la espera de que se lo confirmen, aunque sí señalaron que esperan con mucha ilusión este momento.

El embajador de España en Estados Unidos recibirá a los representantes de Ciudad Real

La Tribuna

La donación formal de la estatua de D. Quijote, réplica exacta de la de Ciudad Real -de la que autor el escultor ciudadrealeño Joaquín García Donaire- se hará a la ciudad de Filadelfia el día de este mes con motivo de la ausencia de la delegación comercial y cultural manchega organizada por AEIS, la oficina en Washington de la CEOE. Esta misión será encabezada por el presidente de la Diputación, Jesús Garrido Garrancho junto al alcalde de la ciudad, Francisco Gil-Ortega, y el presidente de la CEOE-PYME, Jesús Bárcenas. Además viajará, entre otros, Ignacio Zubimendi, en representación del presidente de la CCM, entidad estrechamente comprometida en favor de los empresarios de la provincia.

El secretario general de la Confederación, Alvaro Maldonado, en compañía del director de CEOE en EEUU, J. Pindado, han visitado al equipo del popular alcalde demócrata Rendell -amigo personal de Clinton- confirmando que está prevista la ceremonia de donación-recepción. Para la posterior inauguración de esta estatua en su emplazamiento definitivo, el alcalde de Filadelfia adelantó su interés en invitar personalmente a los máximos responsables de esta delegación. Esta invitación la hará pública en el acto inaugural que se celebrará en el City Hall (Ayuntamiento) de la ciudad.

El aspecto institucional no ha dejado a un lado el comercial en el programa ya que se mantiene el carácter intersectorial con representantes, entre otros, de textiles, electrónica y, sobre todo, de alimentación y vinos. Los miembros de esta delegación de Ciudad Real, además de relacionarse con la Universidad de Georgetown a efectos de encuentros de negocios, y con los alcalde de los ayuntamientos de las ciudades de Bridgeport y Baltimor, tienen previstas diversas sesiones de contactos comerciales y visitas concretas a centros de compra como los de «Giant», «Safeway» y «Price Club», etc.

El recientemente incorporado embajador de España en EEUU, Antonio Oyarzábal, ha confirmado a la oficina de CEOE en Washington una recepción oficial a las 4 de la tarde el primer día de estancia en la capital federal de los representantes manchegos. Dado que considera importantes estos intercambios comerciales asistirá, también, a la cena inaugural de la promoción manchega.

Los miembros de esta nueva misión comercial organizada por la representación del sector privado español en la capital de EEUU llegarán a Washington D.C. el día 23. Los actos y encuentros de negocios no sólo serán en Washington D.C., sino también en Columbia y Baltimore (Maryland), y, tras los oficiales y comerciales en Filadelfia, también irán a Bridgeport (Connecticut), finalizando en Nueva York.

La CEOE destaca el aspecto cultural de la misión por la relevancia que supone la donación de la estatua del ingenioso hidalgo a la ciudad con mayor patrimonio escultórico del mundo. Apenas hay muestras de nuestra cultura a excepción de una de Colón. García Donaire asistirá a los actos en el Ayuntamiento de la ciudad denominada del «Amor Fraterno» y el vicecónsul honorario de España, Herminio Muñiz, ante la imposibilidad de estar presente, ha remitido a la oficina de CEOE un mensaje para ser leido en el que se recuerdan los vínculos españoles.

Los visitantes de Ciudad Real, tras hacer la promoción de la provincia y ofrecer productos y servicios a lo largo de su maratoniano itinerario por cinco Estados, clausurarán su visita a EEUU con una recepción de la Hispanic Society of America de Nueva York. En esta prestigiosa entidad cultural se expondrá la primera edición de D. Quijote (1605-1615) y una vista decimonónica de la provincia por Daniel Urrabieta Vierge, en la que intervendrá el director de la Sociedad, Dr. Mitchell A. Codding y el cónsul general de España en Nueva York, José Manuel Allendesalazar.

Los contactos comerciales han constituido una preocupación de la Confederación de Empresarios de Ciudad Real por lo difícil de la penetración en este vasto mercado, en el que, con esta promoción, según la CEOE, se realiza un fuerte paso de promoción, que consideran que se deberá hacer crecer con un eficaz seguimiento institucional y privado. Para ello, la oficina de CEOE en Washington cuenta con los medios necesarios para atender el seguimiento de los contactos que ahora se consigan.

M.C.D.2022

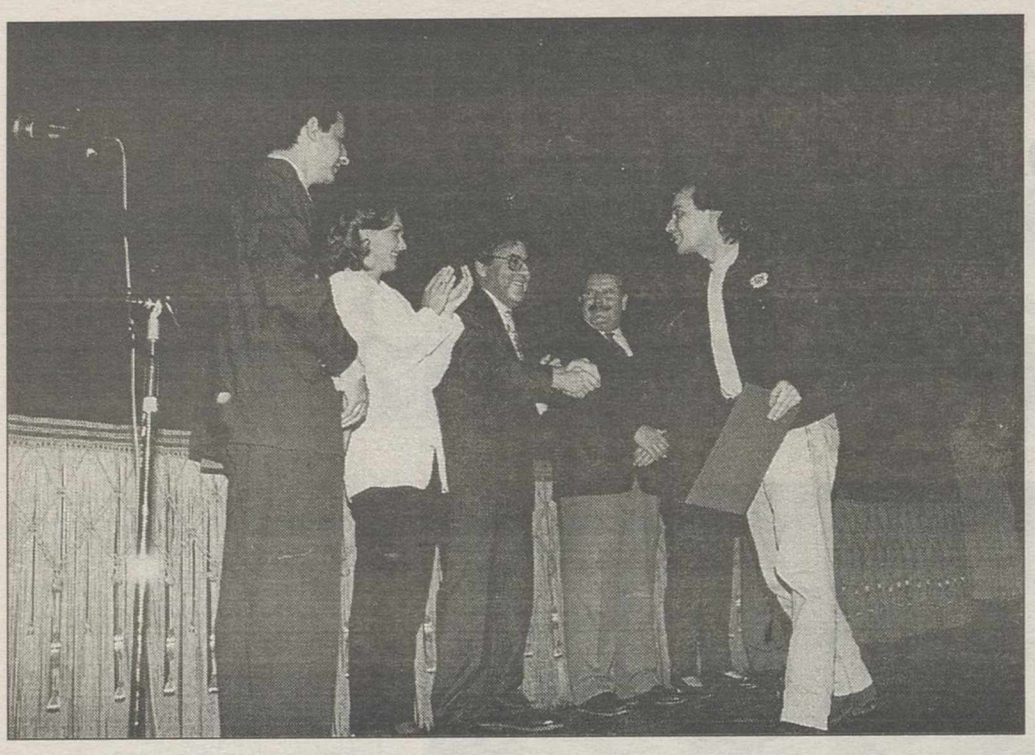

Momento en el que César Alcázar, de "Nómadas", recoge la estatuilla. T. FERNANDEZ

Diéz Vieco, Ramírez, Zambrana y Ana Rodríguez, antes de comenzar la representación. T.

El consejero de Cultura, en la clausura de la Muestra de Teatro, expresó su apoyo al mundo de la farándula

Justo Zambrana: "Espero que el éxito artístico se traduzca en comercial"

Pilar MUÑOZ

"Espero que el éxito artístico se traduzca en comercial y económico", manifestó anoche en el Teatro Quijano el consejero de Educación y Cultura de la Junta, Justo Zambrana, que asistió a la clausura de la V Muestra de Teatro Regional acompañado de Ana Rodríguez, esposa del presidente regional, José Bono; María Angeles Díez Vieco, directora general de Cultura; Anastasio López Ramírez, delegado de la Junta; Antonio Sánchez Cencerrado, delegado provincial de Cultura y el responsable de actividades culturales, Jesús Martín.

Zambrana aseguró que seguirán potenciando y ayudando a los grupos de la región, que cada vez son más numerosos, por lo que les animó a seguir trabajando para que el teatro que ha dado un salto cualitativo en la región sea cada vez mejor y más conocido en España.

En este sentido, expresó el deseo de la Consejería de Educación y Cultura de servir de puente para que las compañías castellano-manchegas puedan actuar no sólo en la región sino también en el resto del país.

Justo Zambrana felicitó a las compañías que han participado en la Muestra Regional de Teatro, ya que con su trabajo han hecho que ésta edición sea mejor que las anteriores. Finalmente, insistió en su deseo de que el éxito logrado se traduzca en contratos.

En este sentido, la directora general de Cultura mostró su satisfacción no sólo por la respuesta del público sino también por la de los programadores de actividades culturales de los ayuntamientos -cerca de cien- de todo el país que se han desplazado a la capital, sede de la V edición, para ver los montajes y contratar aquellos que más les han interesado, por lo que comentó "hemos conseguido uno de los objetivos".

María Angeles Díez Vieco indicó que el esfuerzo que ha realizado la Consejería ha dado su fruto, ya que el nivel ha respondido a las expectativas depositadas.

Por su parte, Ana Rodríguez manifestó que desde que tuvo noticias de la Muestra mostró interés en asistir a una de las representaciones de una compañía castellano-manchega, "ya que están desarrollando un notable esfuerzo por alcanzar un puesto importante en el teatro". La esposa del presidente de la Junta destacó la importancia de ayudar y promocionar a estos grupos, así como fomentar las actividades culturales".

Por otro lado, el responsable de las actividades culturales de la Junta hizo una valoración positiva de la Muestra y destacó la respuesta del público, así como la de los programadores que han asistido a unas jornadas maratonianas, lo que demuestra que el teatro de la región despierta interés también en otras ciudades. Asimismo, indicó que a tres años vista se podrá disponer de 4 o 5 compañías que podrán competir a nivel nacional.

Entrega de estatuillas

Dieciséis compañías profesionales y una de aficionados han participado en el V Muestra Regional de Teatro que tiene lugar en la capital desde el pasado día 18 hasta hoy, aunque fue clausurada anoche con la entrega de estatuillas a los grupos, dos ellos "Metabole" y "Ultramarinos de Lucas" presentarán está mañana sus montajes en el Teatro Quijano (a las doce) y en el Colegio San José (a las once).

Algunos de los actores que han participado en la Muestra, tras recoger las correspondientes estatuillas. T. FERNAN

"Nómadas" entusiasmó

"Nómadas", el grupo de teatro de Ciudad Real, entusiasmó al público anteanoche con su montaje "Cuando vuelve el pasado". El comentario que otros profesionales de la escena hicieron a este diario fue que estuvieron más seguros que en el estreno, que tuvo lugar recientemente en la capital, y que demostraron tablas. Y es que "Nómadas" puso toda "la carne en el asador", por lo que cabe esperar que recojan pronto el fruto.

"Capitano Teatro", que representó "Don Juan Tenorio", fue otro de los grupos que más gustó, así como "Algarabía", "Fuegos Fatuos" y "I Piau", entre otros.

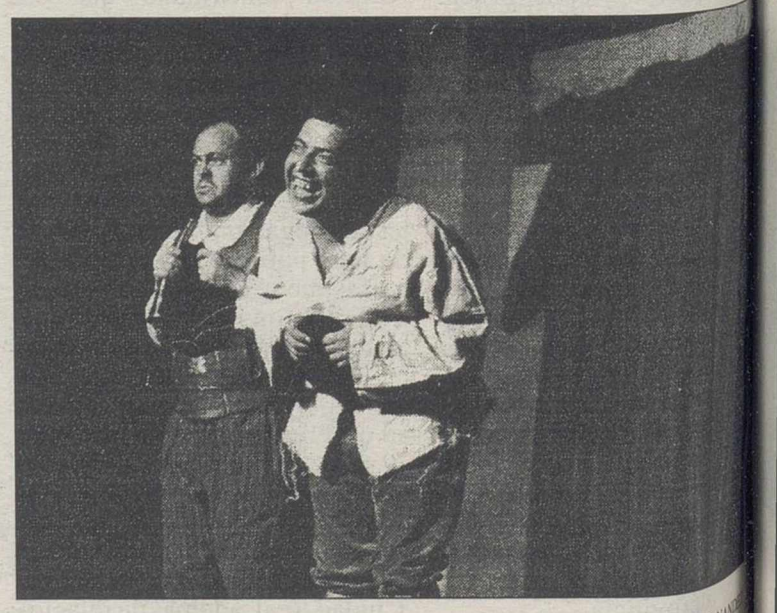

Un momento de la representación de "I Piau". T. FERNAN

Este último, puso anoche el broche de oro a las representaciones para adultos, ya que hay dos obras infantiles.

M.C.D.2022

Unifamiliares, por menos de 1.000.000 de entrada.

RESIDENCIA NUEVO PARQUE

En Ciudad Real, Urbanización totalmente terminada, frente al Nuevo Parque del Este, junto a la estación del AVE. Dotada de todas las infraestructura para hacerle más grata la vida. Hipermercado, centros docentes, y transporte público en la propia urbanización.

Extraordinarias condiciones de pago

CENTRO INMOBILIARIO CAJA DE MADRID, S.A.

Suero de Quiñones, 40-42 - 4ª planta Teléfono 564 30 88 - 28002 MADRID

Soluciones a su medida

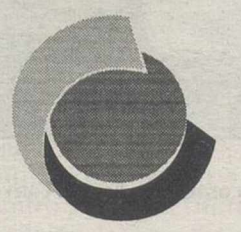

CORPORACION CAJA DE MADRID

GRUPO CAJA DE MADRID

M.C.D.2022

El portavoz de Repsol ha acusado a los miembros del comité de "irresponsables sindicales" por el clima de incertidumbre creado

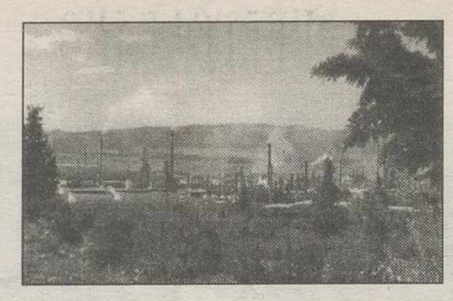

Considera que al haber revocado la orden de Trabajo, se ha debilitado la labor inspectora

El comité de empresa de Repsol critica la resolución de Industria

El Comité de Empresa de Repsol Petróleo se muestra en desacuerdo con la decisión de la delegación de Industria de aceptar el recurso de la empresa contra la orden dada por la Inspección de Trabajo, por la cual se prohibía el encendido de las calderas de vapor mientras no se instalase un dispositivo especial de seguridad.

Paqui CASADO

En un comunicado hecho extensivo a todos los trabajadores de la factoría, el Comité de Empresa expone que si bien el pasado martes se informaba sobre la resolución adoptada por la Inspección de Trabajo, ordenando la paralización de los trabajos de encendido en las calderas, ahora tal orden ha sido revocada por el delegado provincial de la consejería de Industria y Trabajo, Luis Sánchez Miras. Este, dicen, alega "que la ausencia del dispositivo de seguridad, que ordenó instalar la Inspección en las calderas, sea causa de peligro inminente", como estipula la Ley para paralizar las actividades.

Actualmente están en funcionamiento, según el Comité, tres calderas, la 1, 2 y 3, y el resto paradas, incluidas la 7 y 8, que ya tienen el sistema de seguridad ordenado por la inspección. Estas dos calderas son las únicas de la unidad 20-A que cuentan con encendido automático.

La decisión de la Inspección de Trabajo, según la nota, a juicio del Comité de Empresa y de los sindicatos, "fue correcta, puesto que la prueba definitiva sobre el peligro inminente fue el propio accidente y el riesgo que supone hacer la misma operación de encendido en calderas, con igual diseño a la que explosionó".

De acuerdo con Inspección

Con su decisión, "la Inspección de Trabajo", según la nota, "asumió con coraje la responsabilidad de ejercer sus competencias ante una gran empresa con fuertes influencias ante las Administraciones".

La nota agrega que "la revocación de esta orden, por un responsable político, debilita la labor inspectora y es por tanto una mala noticia para los trabajadores".

Estas manifestaciones han tenido una respuesta rápida por parte de los representantes de Repsol Petróleo en Puertollano, así, ayer, el responsable de Recursos Humanos y portavoz de la petrolera, José Manuel Prieto Grandal, mostraba su indignación por considerar que "con estas manifestaciones se está creando incertidumbre y preocupación, injustificadas, entre los trabajadores ".

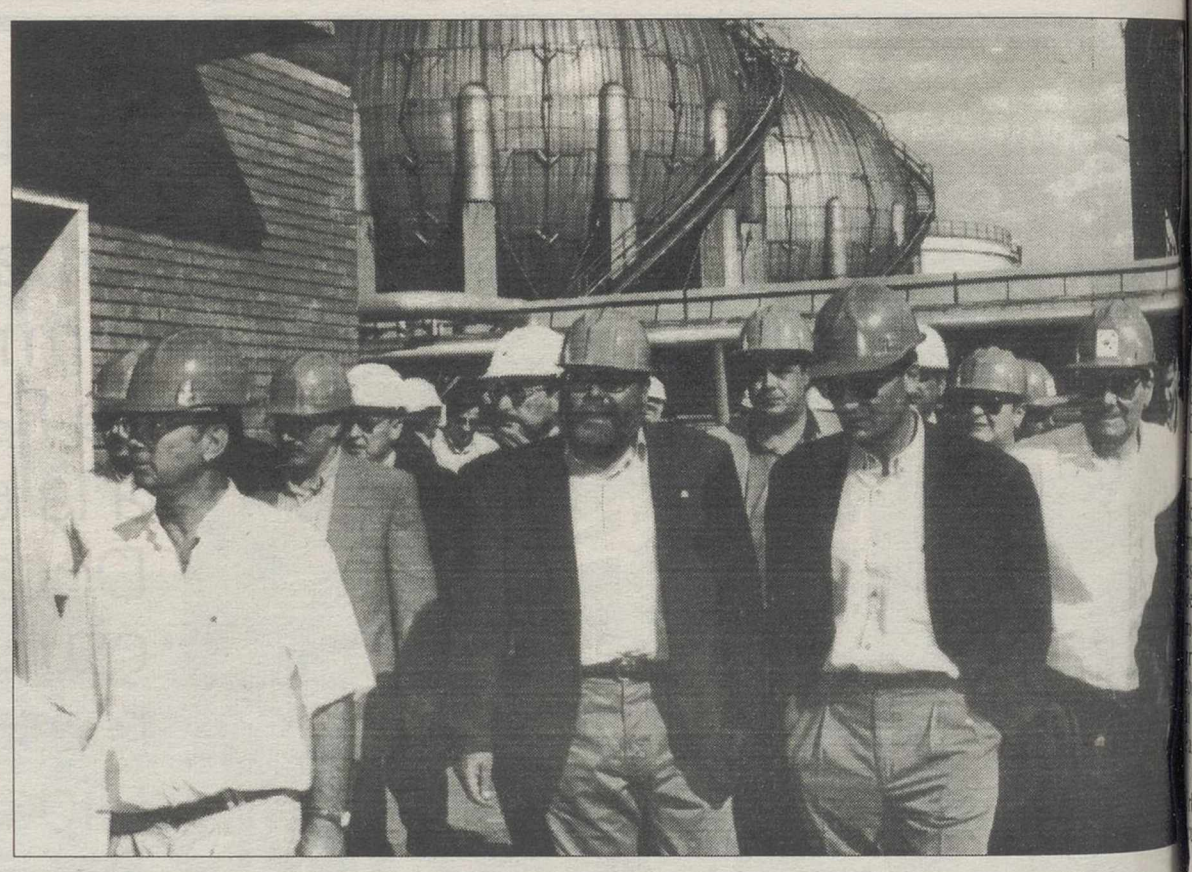

Los sindicatos han expresado su disconformidad por la actuación de Industria.

Irresponsabilidad sindical

Esto es, asegura Prieto, "una irresponsabilidad sindical", ya que no se concibe que se ponga en duda la decisión de la delegación de Trabajo y "se trate de crear una situación de temor entre unos trabajadores, ya que, ante las manifestaciones del Comité, pueden pensar que están corriendo algún riesgo al trabajar en esas instalaciones".

Reiteró que el dispositivo propuesto por la Inspección de Trabajo no garantiza más seguridad al encendido de las calderas del que ya tienen, pudiendo resultar en cambio la colocación del elemento propuesto un elemento de inseguridad a la hora de realizar el encendido, dado que éste se ejecuta manualmente.

FLAVE será presidida de nuevo por Centro Sur

P. CASADO

José Clemente García Manzanares es desde ayer el nuevo presidente de la Federación Local de Asociaciones de Vecinos de Puertollano (FLAVE) al haber sido presentado como tal por su asociación Centro Sur, que se hizo con la presidencia con 20 votos de los 128 válidos que se recogieron en la asamblea convocada para renovar la junta directiva.

La vicepresidencia fue para Cañamares, que propuso a Cirilo Arriaga Rubio al conseguir también 20 votos para este cargo. La secretaría la ostentará Libertad en la persona de María de Gracia Olmo Moya logrando 16 votos; el tesorero será de Las Mercedes, que propuso a Emilio Ocaña Prieto y obtuvo 19 votos para dicho cargo.

En la reunión fueron convocadas las 9 asociaciones que están integradas en Flave, ya que la de El Villar aún no pertenece a este organismo, aunque ayer se propuso la integración de esta asociación por parte de un miembro de la barriada de Santa Ana.

La hasta ahora presidenta de Flave, Francisca Redondo Castro, que ha venido ocupando este puesto desde el pasado mes de noviembre, al hacer balance de su gestión nos confesó que ésta había sido tranquila, ya que prácticamente al haberse hecho cargo de ella por el cese del anterior presidente, había sido un poco de trámite hasta que quedase constituida la nueva junta directiva.

Al inicio de la asamblea de ayer se hizo entre todos los asistentes (4 miembros por cada asociación) un balance y se expusieron los puntos que los asociados consideraban que se deberían tener en cuenta a lo largo de la próxima etapa. Esto también fue lo que expuso el representante de Santa Ana y que contó con el apoyo de casi el resto de los miembros a la reunión. Además de la integración de El Villar se quiere dar prioridad al problema que plantea en Puertollano la sanidad, porque consideran que se están desmantelando los centros, y para casi todo hay que acudir a Ciudad Real. Otro punto que se abordó en el curso de la asamblea de ayer fue reclamar al Ayuntamiento de Puertollano la concesión de un local para la sede de FLAVE.

A la asamblea fueron convocadas las 9 asociaciones.

M.C.D.2022

Así se lo hizo saber ayer en una reunión a los distintos grupos políticos

El Ayuntamiento prevé comprar viviendas por valor de 800 millones

Ramón DE JUAN

En el transcurso de la última comisión de Urbanismo celebrada en el Ayuntamiento, el concejal responsable del área, Eduardo Martínez, informó a los distintos grupos políticos del montante global que va a suponer para el Ayuntamiento la compra de viviendas, estipuladas en el Plan General. Según informó el propio concejal, la cifra asciende a 800 millones de pesetas.

Se trata de la adquisición de distintas viviendas en la ciudad para acometer varias actuaciones de mejora urbanística, como acondicionamiento de plazas, mejora de instalaciones de colegios (como los casos del Gonzalo de Berceo, Tierno Galván), etc.

También en el curso de la mencionada comisión se les informó a los grupos de un dictamen por el cual se llevará el asunto de la firma del convenio del parque de la Rincona al próximo Pleno, ya que los distintos grupos políticos no respondieron a las preguntas formuladas al respecto por el concejal del Partido Popular, Manolo Valle.

Por otra parte, el concejal de Urbanismo matizó sobre las dificultades de llevar a la práctica la nueva Ordenanza Medioambiental, "dadas las dificultades de aplicación por la escasez de medios humanos y materiales". En este sentido, informó que el año que viene la Patrulla Verde se encargará de velar "exclusivamente" por el cumplimiento de la Ordenanza.

También anunció que el Ayuntamiento prevé la anulación de licencias de apertura de disco bares que incumplan la normativa medioambiental, una Ordenanza, explicó el concejal, "que en su mayor parte es una sustitución de la anterior".

Por su parte, el concejal de Seguridad Ciudadana, Joaquín Hermoso Murillo, negó la creencia de algunas personas de que desde el Ayuntamiento no se sanciona el incumplimiento de las normas en materia medioambiental. "Cualquiera puede comprobarlo", dijo.

La compra de viviendas por el Ayuntamiento está destinada a la mejora de varios espacios urbanos.

La AMPA del Jiménez Avendaño eligió presidenta y junta directiva

R. D. J.

La AMPA (Asociación de Madres y Padres de Alumnos) del colegio Público Jiménez Avendaño eligió, en la reunión que mantuvieron el jueves por la tarde en el Centro Social Miramares, a la nueva presidenta y junta directiva de la asociación, según informó Vicente Camacho, profesor del citado centro.

Con una gran asistencia de miembros de la asociación, se celebraron las elecciones que dieron lugar a la nueva junta directiva y a la nueva presidenta que ahora es María de Gracia Blanco. Al parecer, la anterior directiva no podía cumplir sus funciones, por lo que se hacía necesario renovar la composición de la misma.

Camacho informó además que en la mañana de ayer estuvieron visitando el estado de las reformas que se están llevando a cabo en el colegio público Miguel de Unamuno, que es el colegio al que van a ir los alumnos del Jiménez Avendaño, el cual tuvo que cerrar por el mal estado de la edificación. El edificio estaba construido a base sobre todo de materiales arcillosos, y con las intensas lluvias de las últimas fechas las paredes se estaban resquebrajando.

Emplazamiento definitivo

Camacho agregó que esperaba que para este martes, "o más tardar, el miércoles, podamos empezar el curso en el Miguel de Unamuno".

El emplazamiento en este último centro parece definitivo tras la oposición del Juan Ramón Jiménez a que los alumnos del Jiménez Avendaño hicieran doble turno en su centro.

Los alumnos del Jiménez Avendaño empezarán el martes el curso.

Denuncias a la Policía.

Varios robos de importancia se han sucedido en los últimos días en Puertollano

La Tribuna

Según se puede extraer de las últimas informaciones facilitadas a los medios de comunicación por el Gobierno Civil, se han producido varios robos de importante consideración en las últimas fechas.

Más de medio millón

Así, la Comisaría de Policía de Puertollano recibió la denuncia de un robo que se produjo en el establecimiento comercial "Capricho", situado en el Paseo de San Gregorio, 20, de nuestra ciudad. Los padrones sustrajeron tres joyeros municipales, un estuche de anillos de bisutería, varios juegos de pendientes, juguetes y tarjetas musicales, valorado todo ello en 600.000 pesetas. Los cacos se llevaron además 5.000 pesetas en efectivo, ignorándose el valor de los daños causados por los delincuentes en su acción.

Pero este no fue el único robo que se ha producido en Puertollano en los últimos días, ya que el Gobierno Civil informó que asimismo A.C.C. denunció el hurto perpetrado en otro establecimiento comercial, esta vez "Andrés e Hijos", entre los días 13 y 14 de los corrientes. Los delincuentes se llevaron varias prendas de vestir valoradas en 245.000 pesetas.

200.000 pesetas

Hubo otro robo en Puertollano, el que denunció una mujer en la Comisaría de Policía de Puertollano por el procedimiento del descuido de su bolso, el cual contenía un total de 200.000 pesetas, además de una cartilla de la Caja de Ahorros de Madrid. El hecho delictivo ocurrió en el hotel "José" de nuestra ciudad.

Por otro lado, la misma nota del Gobierno Civil informó que en nuestra ciudad fue detenido E.C.T. por estar reclamado por el juzgado de instrucción número 2 de Ciudad Real. Esta detención se sumó a otras nueve que tuvieron lugar en la misma fecha en la capital.

M.C.D.2022

Una mujer y una niña, de 21 y 8 años de edad respectivamente, fallecieron ayer en un grave accidente de tráfico ocurrido en el cruce de la CM-601 con la CM-412

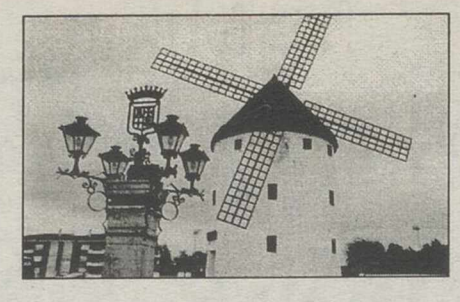

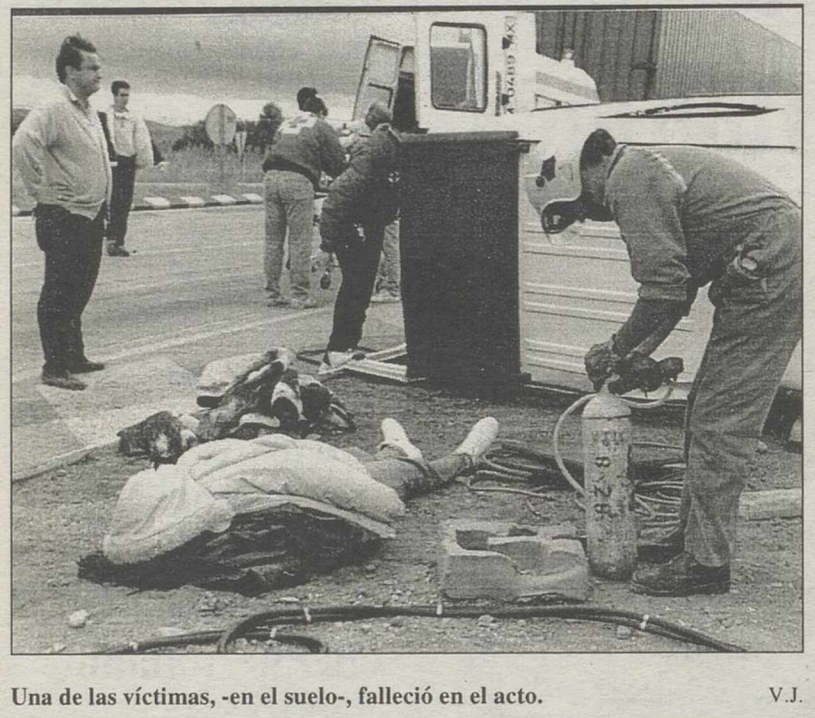

Una de las víctimas, -en el suelo-, falleció en el acto. V.J.

Sucedió ayer, al colisionar 2 vehículos

La variante se cobró la vida de 2 mujeres

D.V.

Una joven de 21 años de edad y una niña de 8, ambas de origen peruano, fallecieron ayer a consecuencia del accidente de circulación ocurrido en la circunvalación de Valdepeñas, en el cruce con la antigua carretera de Santa Cruz de Mudela, denominadas como CM-601 y CM-412 respectivamente.

Al parecer, según informó Emergencia, el furgón de matrícula M-0489-MX, no se detuvo ante una señal de "stop", cuando se disponía a cruzar la carretera CM-412, en dirección a Valdepeñas, siendo arrollado por el camión de matrícula CR-0901-O, cuyo conductor resultó ileso.

A causa de la colisión, que se produjo sobre las 11,45 horas de ayer, falleció en el acto la ocupante Angelina Fpreephich Campos, de 21 años, resultando heridas de gravedad María Mercedes Fpreephich González, de 11 años y su hermana Diana Carolina, de 8.

Esta última falleció por la tarde en el Hospital Comarcal Gutiérrez Ortega de la localidad valdepeñera.

En el siniestro resultó contusionado el padre de las anteriores, Luis Fpreehich Ballenas, de 37 años.

En el rescate y traslado de los heridos en el siniestro intervinieron efectivos del parque de Valdepeñas de Emergencia y voluntarios de Cruz Roja y de la red de radio-emergencia de Protección Civil.

En las antiguas escuelas de Santa Cruz de los Cáñamos

La Junta, dispuesta a construir un centro social

La Junta de Comunidades de Castilla-La Mancha está dispuesta a construir un centro sociocultural en las antiguas escuelas de Santa Cruz de los Cáñamos, según manifestó ayer el delegado de la Junta, Anastasio López Ramírez, en su visita a dicha localidad.

La Tribuna

El representante de la Junta en la provincia urgió al alcalde, Bartolomé Rubio, para que remita un proyecto del edificio con el fin de que sea aprobado por la Administración regional.

La inauguración de este nuevo centro sociocultural permitiría trasladar al centro social actual, que es de dimensiones muy reducidas, algunos servicios municipales que no pueden prestarse desde la casa consistorial.

Por otro lado, Anastasio López se interesó por la situación propiciada por los padres de los escolares del pueblo, que han iniciado una huelga para protestar por el retraso en la construcción de un nuevo edificio para la escuela, carencia que obliga a utilizar parte de las antiguas escuelas que se encuentran en muy malas condiciones.

Los padres explicaron al delegado que llevan ocho años esperando que el Ministerio de Educación finalice el proyecto de nuevas escuelas, que incluía dos edificios con dos aulas cada uno, con su correspondiente cerramiento exterior, de los que sólo se ha construido uno.

Anastasio López Ramírez, en Santa Cruz de los Cáñamos, ayer.

"Educación no es competencia de la Junta"

A este respecto, Anastasio López recordó que la educación no es todavía competencia de la Junta, pero sí prometió que la Administración regional finalizará las aulas una vez asuma las competencias, si es que el MEC no lo ha hecho antes.

Posteriormente, el delegado de la Junta viajó a Torrenueva, donde visitó en primer lugar el consultorio médico, que va a ser trasladado a los terrenos de las antiguas escuelas a causa de las humedades existentes en el edificio que ocupa actualmente. A continuación, Anastasio López estuvo en los terrenos donde va a construirse viviendas públicas y se interesó por el futuro emplazamiento del centro sociocultural y urgió al alcalde, José Luis Plaza, para que envíe el proyecto de obras. Por último, el delegado de la Junta se detuvo en una vivienda tutelada del pueblo que está a la espera de llegar a un acuerdo de tipo económico con Bienestar Social.

Toledo TDi. 3,7 litros a los 100 Kms.

Adiós a la gasolina. *El nuevo Toledo Master TDi con equipamiento de "Luxe", aire acondicionado, doble airbag, elevalunas eléctrico, cierre centalizado y dirección asistida; todo ello de Serie.* Desde sólo 2.418.000 ptas.

SEAT

Infórmese en: DICASA. Ronda de Toledo, 15. CIUDAD REAL.

M.C.D.2022

La uva tinta ha tenido unos rendimientos muy buenos y, sobre todo, un equilibrio que era impensable, según el CRDO La Mancha

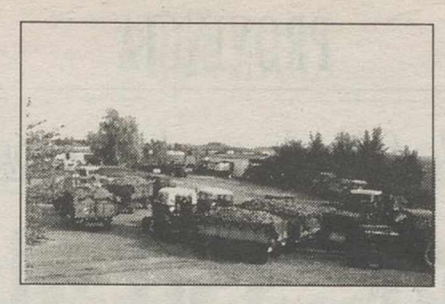

Según los informes del CRDO La Mancha y del Centro Regional Vitivinícola

La vendimia 1996/1997 en La Mancha es de magnífica calidad

La vendimia 1996/1997 es, desde el punto de vista sanitario y analítico, de magnífica calidad, según se desprende de los estudios remitidos al Consejo Regulador de la Denominación de Origen «La Mancha» por el Centro Regional Vitivinícola y los informes técnicos efectuados por el propio Consejo sobre el proceso de maduración de uva acogida a denominación.

Efe/La Tribuna

El Consejo Regulador manifiesta que esta calidad se debe a las buenas condiciones climatológicas durante el ciclo vegetativo, así como la habitual atención y cuidados que le ha dedicado el propio viticultora para la consecución de uva de calidad. Asimismo, el Consejo Regulador de la DO «La Mancha» manifiesta que controlará de acuerdo con su reglamento y mediante los servicios técnicos, que todas las elaboraciones acogidas a Denominación sean correctas y, por lo tanto, la calidad de sus vinos satisfagan las mejores expectativas que en su día dará a conocer oficialmente una vez realizado el control de cata definitivo previo a su homologación.

El presidente del Consejo Regulador, Nicolás López Treviño, dijo ayer que en esta campaña de vendimia la cosecha de uva puede llegar hasta un 75 por ciento de la que pue-

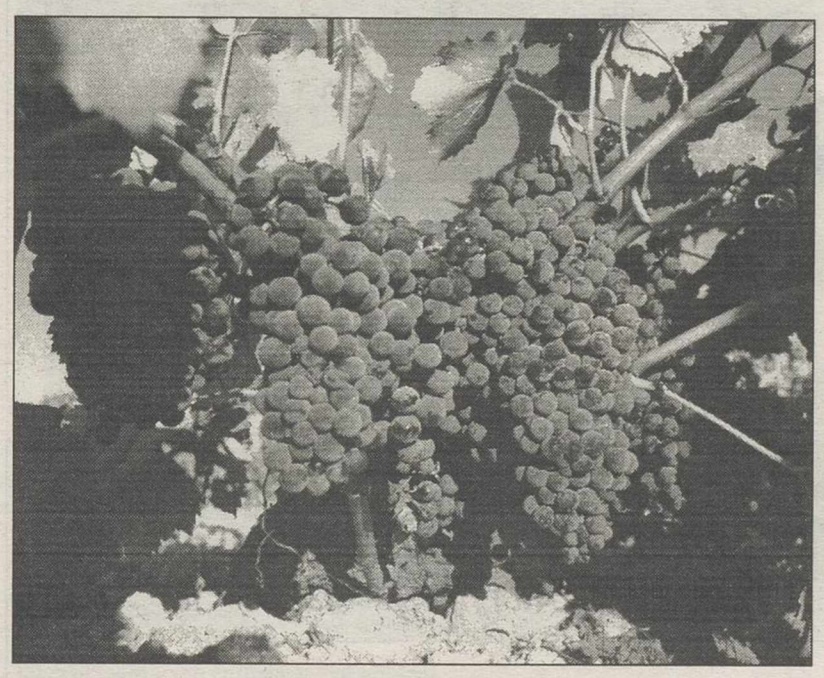

La uva tinta, prácticamente vendimiada, ha resultado de una excelente calidad.

de recogerse en un año normal, en tanto que el producto presenta una calidad alta. Según declaró López Treviño, en el ámbito de la denominación de origen «La Mancha» puede recogerse un 75 por ciento de lo que es una cosecha normal, lo que viene a ser entre un 15 o un 20 por ciento más que la campaña pasada, cuando la producción quedó situada en torno a un 55 por ciento con respecto a lo que se considera un año normal.

Añadió que mientras el comienzo de la vendimia de uva blanca no se va a generalizar hasta la próxima semana y se espera que tenga un rendimiento desigual, la uva tinta está prácticamente vendimiada y ha tenido «una calidad extraordinaria», según los datos que tiene el Consejo Regulador. En este sentido, dijo que la uva tinta ha tenido unos rendimientos muy buenos «y sobre todo un equilibrio que era impensable», ya que en algunas zonas las plantas quedaron bastante agotadas el año pasado, aunque este año la meteorología ha sido buena. Por otra parte, López Treviño aseguró que, pese a haberse indicado que aun queda bastante vino en las bodegas, la cantidad será menor de la esperada, porque se está dando el caso de exportadores y comerciantes que demandan vinos y no los encuentran, lo que ha provocado una recuperación en los precios. Para López Treviño, este hecho se debe al enlace entre las campañas porque, aunque la vendimia ha empezado ya, los vinos, hasta dentro de dos meses, no estarán en disposición de ser aptos para el consumo «y entonces se produce un lapsus en el que hay que enlazar una campaña con otra, por lo que no quedan tantos vinos de la campaña pasada».

Asimismo, el Consejo Regulador confía en que durante 1996 se superen en un 20 por ciento las exportaciones de vino embotellado respecto al pasado año, según dijo ayer en Cuenca el secretario de este organismo, Alfonso Alonso. Según Alonso, las previsiones apuntan a incrementos del 20 por ciento respecto a 1995, cuando se exportaron más de medio millón de cajas, «una cifra muy importante, que años atrás ni nosotros mismos podíamos imaginar». Asimismo, Alonso afirmó que «lo que pretendemos es que al final de siglo nuestros vinos tengan una implantación clara, al menos en Europa, y ocupen las cuotas de mercado que ocupan otros vinos a los que no les corresponde».

En este sentido, dijo que «nuestros vinos son aceptados en todos los mercados y de hecho en Londres es el vino español que más se importa». «Ahora se está haciendo una campaña muy fuerte en Dinamarca y en Suecia, aun-que necesitamos hacer más fuerza en otros mercados como Alemania u Holanda, donde ya se hace algo de promoción», añadió.

Ecologistas leerán un manifiesto mañana en Anchuras contra el campo de tiro

Efe

Grupos ecologistas de la provincia de Ciudad Real y otros de ámbito nacional leerán un manifiesto mañana domingo en Anchuras contra la intención del ministro de Defensa, Eduardo Serra, de mantener la declaración de este paraje como zona de interés para la defensa.

El acto se desarrollará en la finca conocida como «El Cenalejo», incluída en los límites de lo que sería el campo de tiro, según ha informado a Efe la Plataforma contra el Campo de Tiro.

En el manifiesto en defensa de Anchuras, los ecologistas se opondrán a la propuesta aprobada en 1988 por el anterior Gobierno para utilizar Anchuras como polígono de tiro del Ejército del Aire, por entender que «atenta gravemente contra la conservación de una zona con especial valor natural, reconocida en distintos estudios científicos». Entre los grupos que firmarán dicho manifiesto están los provinciales Retama, CEVA, Cantueso, Anea, Lutra, Lobo Ibérico, Athene, Cabañeros y Movida Verde Alcoleana.Los ecologistas de ámbito nacional que han expresado su adhesión al acto pertenecen a las organizaciones Greenpeace, CODA, Fondo Patrimonio Europeo, AEDENAT, ADENEX y SILVEMA. Además de la lectura del manifiesto, los defensores de Anchuras tienen previsto realizar una suelta de aves rapaces, las cuales serán proporcionadas por el Grupo de Recuperación de Especies de Fauna Autóctona (GREFA) de la localidad madrileña de Majadahonda.

Por otro lado, la Unión Sindical Obrera (USO) ha expresado su rechazo al polígono de tiro y se solidariza con los colectivos de la comarca en defensa del espacio natural.

Almagro: Díaz Ropero visitó el Centro de Mayores para estudiar una posible ampliación

Sara BORONDO

El Centro de Mayores de Almagro eligió ayr nueva Junta de Gobierno, acto al que asistió el delegado de Bienestar Social, Arsenio Díaz Ropero, que visitó después el Centro para estudiar la posibilidad de hacer modificaciones que permitan realizar actividades ahora imposibles por falta de espacio.

En concreto, en el patio pueden ampliarse las instalaciones para, dijo el delegado: «que la gente pueda estar más cómoda y sentirse como en casa».

El delegado dijo del Centro, ubicado en el antigüo Colegio de Jesuitas: «está en buenas condiciones, es moderno pero se van observando algunas deficiencias de mantenimiento que hay que subsanar. La visita a Almagro es una más de las que está realizando Díaz Ropero por los centros de mayores la provincia. En el de Almagro, con casi 2.000 socios, sólo se presentaron siete candidaturas a la Junta de Gobierno, por lo que no fue preciso realizar elecciones.

La mayoría de la nueva Junta ya formaba parte de la anterior; así, el cargo de presidente permanece en posesión de Manuel Ureña. El vicepresidente es Vicente Riquelme y el secretario, Ramón Barrios. Además hay cuatro vocales, el de Viajes, Alfonso Barrajón, el del Hogar, Angel Cerro, el de Actividades Musicales, Eduardo Gascón, y de Trabajos Manuales, María Luisa Sánchez.

Sustraen de un domicilio de Pedro Muñoz un maletín con 144.000 pesetas

La Tribuna

El pasado jueves presentaron una denuncia ante la Guardia Civil de Pedro Muñoz manifestando que en el periodo aproximado de un mes, autor o autores desconocidos sustrajeron del interior de un domicilio, sito en la calle Fernando Mayordomo un maletín conteniendo 144.000 pesetas, no ocasionando daño alguno.

Por otro lado, informó ayer el Gobierno Civil, un vecino de Malagón denunció el robo de un remolque de la puerta del taller de su propiedad denominado "Industrias Metálicas Gabín", sito en la calle Juan de Avila, valorado en 160.000 pesetas.

M.C.D.2022

Protestan por las grietas, la masificación y la falta de escolarización de niños de 3 años

Piedrabuena: unos 350 alumnos pidieron mejoras en la enseñanza

Efe

Alrededor de trescientos cincuentas padres y alumnos de los colegios públicos "Luis Vives" y "Miguel de Cervantes", de Piedrabuena, se concentraron ayer en el patio de este último centro para reclamar al Ministerio de Educación y Cultura (MEC) mejoras en la calidad de la enseñanza.

Las grietas aparecidas en las aulas del colegio "Luis Vives", la masificación de alumnos en ambos centros, la falta de escolarización de niños de tres años y la petición de que se construya un instituto de bachillerato para evitar desplazamientos de los niños de tercero y cuarto de la ESO fuera del municipio, son las principales reclamaciones para realizar esta concentración.

Los padres y madres de los colegios de Piedrabuena y el alcalde se concentraron ayer en señal de protesta.

Expondrán los problemas al director del MEC, el 27

Junto a los padres y alumnos también estuvo presente el alcalde de la localidad, José Luis Cabezas, quien señaló que "se están produciendo anomalías y deficiencias en el sistema educativo de Piedrabuena, que ya ha colmado el vaso de nuestra paciencia. El problema que tenemos es generalizado, por lo que las soluciones tienen que llegar también de forma generalizada".

José Luis Cabezas anunció que se entrevistará, junto con una representación de padres de ambos colegios, con el director provincial del MEC, Antonio Benito, el próximo día 27 en Ciudad Real, donde volverá a exponerle todos los problemas referentes a la educación en Piedrabuena.

Asimismo, los cerca de novecientos alumnos de enseñanza primaria y secundaria que existen en el municipio no asistieron anteayer a clase en señal de protesta por una situación que, en opinión del presidente de la AMPA del colegio "Miguel de Cervantes" de Piedrabuena, José Luis Laguna, "se llevaba anunciando desde hace mucho tiempo y a la que no se le ha sabido dar respuesta por parte del Ministerio de Educación y Cultura".

Malagón

Más de quince cursos serán impartidos en l Universidad Popular

La Trib

El próximo día 30 de tiembre será inaugurad nuevo curso en la Univers Popular de Malagón, un p do lectivo en el que se impartir más de quince c de diferentes materias, ad de conferencias y viajes.

Para el curso 96/97 programados cursos de m lado, esmaltes, encaje de llo, taller de mimbre, rest ción, taller de ca manualidades, taller de co confección, solfeo, piano, tarra clásica y popular, gi sia, historia de Malagón, de comunicación e informa y horticultura, entre otros dos estos cursos serán im dos por monitores especia en cada materia.

Todas las personas inte das en participar en algun estos cursos, o conocer el t rio de cada uno de ellos, den recabar información Ayuntamiento o en la Ca Cultura hasta el día 30 de tiembre.

Junto a estos cursos, la versidad Popular de Mal tiene ya preparadas una se conferencias sobre temas la justicia, la economía o viajar con poco dinero, que pronunciadas por Mi Taobada.

También, se van a prep viajes, el primero de los cu será visitar Elcogas y la tral Térmica de Puertolla

Ocho personas era la primera vez que donaban sangre

Un total de 62 extracciones de sangre se realizaron en Castellar

La Tribuna

Un total de sesenta y dos extracciones de sangre se realizaron en Castellar de Santiago días pasados. Ocho personas eran la primera vez que donaban su sangre.

En el transcurso de la extracción de sangre colectiva en la citada localidad fueron entregados diplomas e insignias de plata por parte del presidente local, Pedro Jesús Fuentes Cobos, a todos los donantes con numerosas donaciones realizadas.

El presidente local expresó su agradecimiento a todos los donantes de Castellar de Santiago, al Patronato de la Universidad Popular y a la Biblioteca Municipal por la cesión de los locales, así como a los vecinos que donaron altruistamente parte de su sangre tan necesaria en la actualidad en los hospitales y que servirá para salvar otras vidas humanas

Algunas de personas que acudieron a donar parte de su sangre.

En la 2ª extracción realizada en Poblet

La Hermandad de Donant extrajo 37 bolsas de sangre

La Tribuna

La segunda extracción de sangre llevada a cabo en Poblete, correspondiente a 1996, tuvo lugar el pasado día 17 de septiembre.

La unidad móvil de la Hermandad de Donantes de la Seguridad Social de Ciudad Real, que periodicamente realiza extracciones en casi todos los pueblos de la provincia, fue ubicada en el Centro Cultural de la localidad.

El equipo de extracciones de la Seguridad Social de Ciudad Real, dirigido por la doctora Tomás, junto con el personal médico auxiliar y administrativo, llevó a cabo la extracción de 37 bolsas de sangre de los habitantes que se personaron en el lugar citado para dar desinteresadamente un poco de su sangre tan necesaria en la actualidad en el ámbito h talario.

Igualmente se hizo en por parte del presidente Hermandad Local de Dona Felipe Sobrino, de diplom reconocimiento y agradecim to a los ocho donantes con de diez donaciones en Pob galardones concedidos p Hermandad de Donante Sangre de Ciudad Real.

El presidente local entregó diplomas a los 8 donantes con diez donaciones realizadas

M.C.D.2022

La organización del Festival Lazarillo tuvo que colocar el cartel 'no hay billetes'

La escuela de la posguerra, puesta de manifiesto en 'El florido pensil'

Roberto MUÑOZ

Parecía que el público intuía calidad del espectáculo que a ofrecer la compañía vasca Tamttaka Teatroa» por que ligó a la organización del stival de Teatro Lazarillo 96 olocar en la taquilla el cartel «no hay billetes».

A esta masiva afluencia de blico se sumó la de ilustres itantes, de los que hemos de stacar la directora general de ltura de la Junta de Comuni- des, Mari Angeles Díez Vieco; egado del departamento, An- io Sánchez Cencerrado y di- ivos regionales de Caja de drid, que salieron del Gran tro, como la totalidad del lico, encantados con el es- táculo que acababan de pre- ciar.

«El florido pensil» es una ptación que «Tamttaka troa» ha realizado de la obra profesor granadino Andrés peña en la que «cuenta tancialmente las vicisitudes una cuadrilla de muchachos etidos a la absurda e ilógica talidad del sistema educati- que dominó la España de la guerra». Con la escuela como o se van sucediendo dife- es escenario: comedores fa- ares, el cine de barrio con propagandísticos Nodos, la o local, la Iglesia y una lia colección de personajes de la época, desde los maestros/as, a los curas, pasando por los inspectores falangistas y los profesores mutilados de guerra que daban clase de gimnasia, sumándose a ello conocidos nombres de figuras y héroes de la época: Roberto Alcázar, Matilde Conesa, Pedro Pablo Ayuso, Matías Prats o Sara Montiel, para entre todos meternos de lleno en las vicisitudes y peripecias vitales de estos cinco personajes, niños-adultos, a los que dan vida cinco actores en edad madura.

La representación entusiasmó al público.

El espectáculo, que podía haber caído fácilmente en la corrosión y en la acidez, resulta de los más cercano y familiar, lleno de gracia y buen humor, destilando fina ironía por todos los poros de su planteamiento, todo ello aderezado con canciones y sintonías de la época con lo que consiguen hacer más entrañable lo que desde el escenario se nos cuenta, que viene a resultar una toma de conciencia para el público maduro, mientras que para los más jóvenes resulta una increíble y exagerada historia que les hace reir con satisfacción al comprobar lo que ya le han contado en más de una ocasión en la mesa-camilla de su comedor, con lo que la representación resulta del agrado de todos los públicos, que de forma unánime alaban sin reservas.

De los cinco actores que conforman el reparto -Enrique Díaz de Roda, Zorión Egileor, Míkel Garmendia, Paco Sagazazu y José Ramón Soroiz- podemos decir que bordan sus papeles y los diferentes personajes que cada uno de ellos encarna y lo hacen con un absoluto dominio de la escena, haciendo de ella su escuela, nuestra escuela, en un alarde interpretativo que resulta sencillamente genial, en lo que tienen mucho que ver sus directores Fernando Bernúes y Mireia Gavilondo.

El público que asistió lo pasó de maravilla y así lo puso de manifiesto.

Torralba: numerosas personas participaron en la 'Caravana blanca'

Esteban SANCHEZ

Un año más, coincidiendo con fiestas patronales del Santo sto del Consuelo de Torralba Calatrava, se ha celebrado por vo año consecutivo la Ca- ana Blanca, un homenaje al do del dolor ante la imagen Cristo del Consuelo.

La caravana que partió sobre siete de la tarde de la Plaza España, el pasado día 17. ía el desfile, que transcurrió as calles de la localidad, un crucifico seguido de nume- os coches que transportaban nfermos, así como otros en a de ruedas portados por ntarios de Cruz Roja. Tam- , participó un equipo de ermeras voluntarias de ralba y la presidenta del no, Presentación Polo Mar-

Una vez instalados todos en la ermita comenzó la misa que fue oficiada, como cada año, por el sacerdote José Ballesteros, y el párroco de Torralba Deogracias Sobrino.

Numerosas personas asistieron a la misa

A la misa asistieron numerosas personas entre las que se encontraban la alcaldesa de la localidad, María Teresa González; el presidente de la congregación del Santo Cristo del Consuelo, Luis García Villaraco; y las reinas infantil y juvenil con sus damas de honor.

Al finalizar la función religiosa las reinas y damas de las fiestas regalaron un clavel rojo de la carroza del Cristo a todos los enfermos.

Seguidamente, la comitiva se trasladó a la pista municipal donde el dúo "Pedro y Emilio" ofrecieron varios temas musicales, mientras el público fue obsequiado con un refresco y un aperitivo.

Momento en el que una enferma hace la ofrenda ante José Ballesteros. E. S.

Torralba

Verónica Juncal y su grupo. E. S.

Celebradas con éxito diferentes actividades culturales de las fiestas

La Tribuna

Los más pequeños de Torralba de Calatrava, al igual que en años anteriores, han tenido la oportunidad de demostrar sus dotes de pintura en la actividad cultural que se ha llevado a cabo en la Plaza Mayor de la localidad y que organiza la Asociación de Madres y Padres del colegio público Santísimo Cristo del Consuelo. Este año un buen número de ellos dejaron impresos sus trabajos que después fueron expuestos al público.

Por otro lado, al mediodía, del pasado martes, en la pista municipal se ofreció una comida de hermandad entre las tres peñas locales «El Circo», «Los de la torre» y «Peña Taurina Tomás Santa Cruz». A lo largo de la comida fueron entregados los trofeos a los «toreros» de la becerrada, recibiendo todos un diploma por su participación, así como un premio al mejor par de banderillas y premio al mejor puyazo. Los tres «maestros» recogieron un premio igual, aunque por puntuación quedó primero Domingo Arévalo, «El serio II».

Por la noche, el mismo martes, la peña de carnaval «El Circo» desfiló desde la Plaza San Antón hasta la de la Villa, concentrando a un numeroso público que siguió con atención el desfile. Al término del mismo, se ofreció una «limoná» y dio comienzo un baile amenizado por el dúo Pedro y Emilio.

También, fue celebrada la VII Cata de Vino con la dirección técnica de José Fernández de Mera y donde han participado una veintena de catadores, resultando vencedor Vicente Cano Morales, al que le fue entregada una placa y diploma de manos de la alcaldesa, María Teresa González.

En la Casa de Cultura, que registró un lleno total, fue celebrada una velada de canción española a cargo de la cantante Verónica Juncal y su grupo.

M.C.D.2022

Hernández Moltó afirma que el modelo de financiación del PP responde al precio que éste partido debe pagar a CiU por los agravios a Cataluña

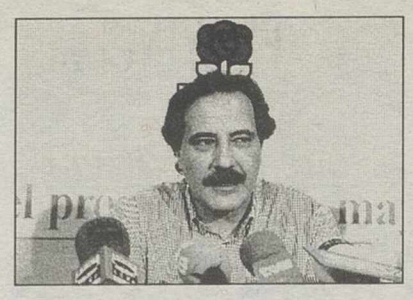

Anuncia un recurso de inconstitucionalidad si se quiebra la unidad fiscal del Estado

IU se suma al "no" del Gobierno regional al modelo de financiación

IU en Castilla-La Mancha considera que el Gobierno regional debe votar en contra del modelo de financiación autonómica propuesto por el Ejecutivo que preside Aznar por «injusto e insolidario» y anuncia que presentará un recurso de inconstitucionalidad si el nuevo sistema «quiebra la unidad fiscal del Estado».

Efe-Toledo

Así lo dijo ayer en Toledo el diputado de IU en las Cortes regionales, José Molina, quien precisó que el nuevo sistema creará mayores diferencias económicas entre las CC.AA ricas y pobres, no arreglará los problemas de suficiencia financiera y es inconcreto con asuntos tan importante para Castilla-La Mancha como los fondos de compensación.

«Este modelo sólo obedece al Pacto de Gobernabilidad entre el PP y CiU y al deseo del señor Pujol de recaudar sus propios fondos y no depender del Estado», añadió.

Para IU, el modelo que se aprobará el lunes en el Consejo de Política Fiscal y Financiera (CPFF) tiene un futuro incierto, ya que para que se ponga en marcha requerirá reformas legislativas y estatutarias de importancia y «probablemente» tendrá que afrontar un recurso de inconstitucionalidad.

No obstante, el diputado indicó que si finalmente el nuevo sistema de financiación sortea todas estas dificultades, «Castilla-La Mancha no debería quedarse fuera de juego» y, en su opinión, debería aceptar, por ejemplo, la capacidad normativa en el tramo cedido del IRPF, para que no sea el propio Gobierno de Aznar el que determine los ingresos de la región.

Por otra parte, Molina criticó que el Gobierno regional no haya solicitado la convocatoria de un Pleno del Parlamento castellano-manchego para reafirmar su postura en contra del nuevo sistema, «por lo menos el apoyo de IU lo hubiera conseguido», agregó. En este caso, dijo el diputado de IU, se hubiera podido comprobar si el PP «continúa siendo una correa de transmisión de Madrid o si se atreve a defender los intereses de esta tierra».

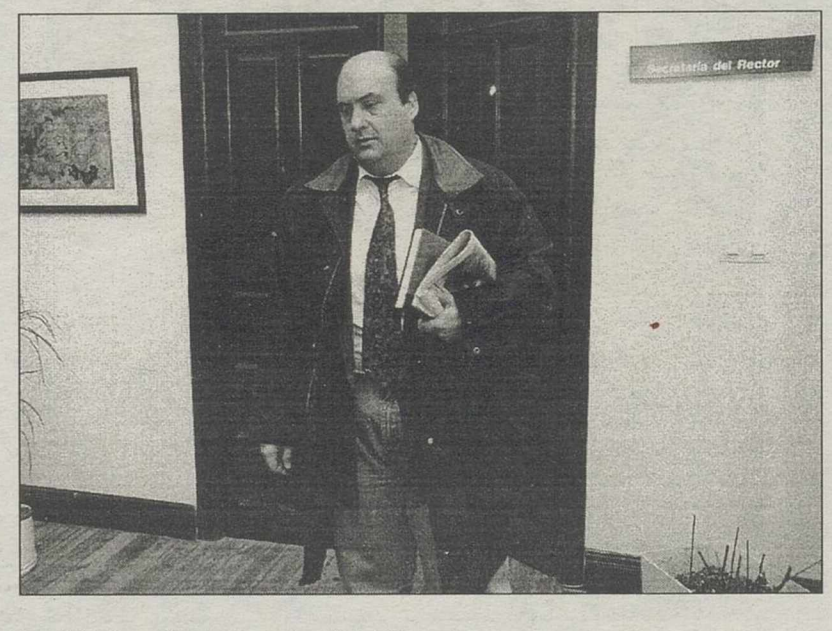

José Molina, diputado regional de IU.

"Precio por los insultos"

El secretario regional del PSOE, Juan Pedro Hernández Moltó, aseguró que el nuevo modelo de financiación autonómica presentado por el Gobierno central no es más que «el precio que tiene que pagar el PP por los agravios a los que sometió a Cataluña y a su presidente cuando estuvo en la oposición». Moltó afirmó que este modelo ha sido hecho a medida del presidente de la Generalitat catalana, Jordi Pujol.

Conde recuerda que Bono también era joven cuando accedió a la presidencia

Efe-Toledo

El candidato a la presidencia regional del PP y alcalde de Toledo, Agustín Conde, destacó sobre su «temprana» edad para ostentar ambos cargos que «Alejandro Magno, Napoleón y José Bono eran jóvenes cuando llegaron a los puestos de emperadores y presidente de una comunidad autónoma».

Conde hizo estas declaraciones en la habitual rueda de prensa que ofrece los viernes como alcalde de Toledo y que fue aprovechada por los periodistas para preguntarle en su calidad de futuro presidente del PP en Castilla-La Mancha.

El alcalde toledano señaló, en alusión al presidente del Gobierno regional, José Bono, que «hay personas que muestran una falta de pudor al juzgar mi juventud y mi trayectoria en los cargos públicos y luego cuando las circunstancias son idénticas en su partido la opinión es distinta». «José Bono fue presidente de la Junta de Comunidades de Castilla-La Mancha con 32 años, yo tengo 31 años y gobierno una administración más pequeña que la Junta, que es el Ayuntamiento», dijo Conde, quien reconoció, no obstante, que «hay veces que por ir deprisa se tropieza».

Sobre las opiniones vertidas por la oposición municipal con motivo de su designación como candidato a la presidencia regional del PP, señaló que se sentía «alagado» porque éstas «hubiesen pasado del portavoz socialista, Antonio Guijarro, a José Bono sin intermediarios», en alusión al secretario provincial del PSOE y concejal del Ayuntamiento de Toledo, Adolfo González Revenga. Conde, quien anunció que renunciará a su cargo como presidente de la Junta Local del PP y dejará de pertenecer a la Ejecutiva Provincial del partido, no quiso desvelar los nombres de las personas que conformarán la Ejecutiva regional.

Agustín Conde.

Por otra parte, el secretario regional del PSOE de Castilla-La Mancha, Juan Pedro Hernández Moltó, afirmó que con la previsible elección del alcalde de Toledo, el «popular» Agustín Conde, como presidente del PP en la región, este partido «ya no podrá hablar de centro político ni de lejos».

Moltó dijo que los dirigentes regionales del PP «ideológicamente están cerca de caerse por la derecha de la Constitución» y en referencia tácita a Conde agregó «sus pasados políticos los conoce todo el mundo, pese a que luego los desmientan».

En lo personal, dijo el secretario regional del PSOE, «le deseo suerte y que sea ascendido como su antecesor lo antes posible».

El obispo de Guadalajara dice que la emigración descontrolada crea problemas

Efe-Guadalaja

El obispo de la Diócesis de Sigüenza-Guadalajara, Jo Sánchez, ha pedido solidarid con los emigrantes a todos l guadalajareños, ante la pro midad del Día de las Migrac nes, que se celebrará el 29 septiembre, pese a reconoc que «la emigraci descontrolada y masiva cr problemas».

No obstante, el también s cretario de la Conferenc Episcopal Española afirmó una carta abierta, que «es problemas deben resolverse los gobiernos y la socie internacional» para que emigración sea regulada atajada en sus causas.

En esta carta, el obispo s ñaló que «no basta con evit denunciar y combatir actitud negativas ante los emigrant como la discriminación, xen fobia, racismo o daño físico moral, sino que es necesar fomentar actitudes positivas aceptación, respeto, acog ayuda y valoraciones de per nas que tienen iguales dereci y dignidad».

Nicolás López de Coca anima, en Talavera, a desarrollar la ganadería equina

Efe-Talaver

El subsecretario de Agricu tura, Pesca y Alimentación d MAPA, Nicolás López de Co exhortó ayer a incentivar la g nadería equina para conseg resultados económicos simi res a Francia, donde este se tor tiene más actividad que otr como la cosmética o la mod

Durante la inauguración d IV Concurso Morfológico Caballos de Pura Raza Esp ñola que se desarrolla Talavera hasta mañana, López de Coca dijo que el sector eq no debe «desarrollarse a top y añadió que a su costa pued crearse muchos puestos de tr bajo.

López de Coca incidió en q el caballo es «un factor desarrollo» y a partir de desglosó su pretensión de «co vertir Talavera en centro otras actividades» en cuanto su índice ferial y comerci Añadió que Castilla-La Ma cha es «la segunda comunid en importancia en caballo es pañol, después de Andalucía

M.C.D.2022

OPINION

Los criminales del rotor

Unos cuantos compatriotas del juez Garzón creen que ha hecho lo que procedía: perseguir a los asesinos y perseguir la impunidad en la que viven

Firma invitada

Los criminales del rotor

JUAN PANDO

La dictadura de Videla y Galtieri se caracterizó por una singularísima y despiadada forma de hacer desaparecer a la gente argentina: subirla, en tandas de 8-10 personas a los helicópteros militares, drogarlas con potentes somníferos, desnudarlas luego y, desde mil o dos mil metros de altura, lanzar aquellos desdichados cuerpos inertes al mar. Miles de personas -tal vez seis mil o más- fueron así ejecutadas en aquellos siniestros Auschiwtz aéreos donde los gastos de transporte de los condenados se reducían a una hora escasa de vuelo, y donde el esfuerzo de acarreo de sus restos era nulo, porque de ello se encargaban las corrientes marinas o las profundidades abisales. Esos pilotos, ayudantes, mecánicos, oficiales y suboficiales, expertos en el lanzamiento del honor patrio y en dar media vuelta a toda prisa para alejarse de los lugares de sus crímenes, son eso, los criminales del rotor. Muchos -por no decir todos- se pasean por las calles argentinas, disimulando su estigma de homicidas con vestimenta de altivos negociantes o de ejecutivos de la mentira. No se sabe el número -ninguna autocracia criminal lleva al día la contabilidad de sus barbaries- de sus víctimas, pues si unos hablan de diez mil muertos, otros elevan esas cifras hasta los treinta mil. De ellos, 297 eran españoles. Yacen apilados en esas feroces pirámides australes de la desaparición de los derechos humanos y de toda sensatez. Ya fuesen estrellados sobre el agua o tiroteados en la nuca y luego enterrados en ignotas fosas comunes, estos ejércitos de desgraciados creyentes de la libertad fueron violados, asesinados, deshechos, sepultados, ignorados, perdidos y olvidados. Pero no para la Justicia española. De la mano de Baltasar Garzón, y por su auto de apertura procesal dictado el pasado jueves 12, se instruye procedimiento contra los responsables de la desaparición de esos 297 españoles. Este acto valiente y necesario ha recibido críticas displicentes y no pocas ironías, tanto sociales como institucionales. Pero unos cuantos compatriotas del juez Garzón creen que ha hecho lo que procedía: perseguir a los asesinos y perseguir la impunidad en la que viven. ¿Dónde está el asombro, dónde el disparate? Ahora resulta que hacer de la Justicia un espacio universal, en el que ningún violador de la ley quede impune, es algo incomprensible. Será porque aquí, en España, y allí, en Argentina, nos hemos acostumbrado a dejar abiertos los grifos de la cobardía y de la irresponsabilidad. Y corren a raudales. No podemos calcular el tiempo que le llevará al juez Garzón el estudiar los casos -ya ha empezado este primer trámite-; el reunir los testigos -otro trámite ya iniciado-; el jerarquizar sus consideraciones y el presentar sus cargos, pero ese tiempo, sea el que fuere, será siempre un tiempo bien empleado. Y puede serlo de manera ejemplar. Aquí nos reímos, claro, de semejante esfuerzo. Y es que estamos acostumbrados a fleitear con la felonía, con la vileza, con la cobardía. Nos han hecho, sin serlo, de la pasta indigna del que no sabe nada ni quiere saberlo nunca; de la envoltura infame del que todo lo ve y todo lo calla; del que se hace estatua y témpano, del que disimula su propia condición de hombre hasta que el término le resulta incomprensible. Pero esas faltas de dignidad y de responsabilidad no son afines a la naturaleza del hombre democrático y creo, honestamente, que tampoco lo son a la esencia del buen español. En consecuencia, tarde lo que tarde, se desespere lo que se desespere -y padecerá bastante de ambas cosas- el juez Garzón debe saber que, por pocos que seamos los españoles que comprendemos la esencia del Derecho y la exigencia de aplicarlo, sus labores serán las nuestras y sus decepciones, también. Le quedarán, cierto, sus propios peligros, que también serán los nuestros sin ser los mismos. Porque de su vencer a esa amenaza o de su perecer ante ella se derivará buena parte de la supervivencia o el fracaso de lo que entendemos por libertades y Justicia en esa bífida hispanidad del concepto. De ahí la trascendencia del empeño.

Firma invitada

Discursos reales

BERTA FERNANDEZ

Ahora resulta que el coordinador general de IU, Julio Anguita, no es el único dirigente político preocupado por el contenido de los últimos discursos pronunciados por el Rey. La indiscreción cometida por un destacado miembro del Grupo Parlamentario Socialista ha venido a poner de manifiesto que el ex presidente del Gobierno y secretario general del PSOE, Felipe González, tampoco está muy de acuerdo con el contenido de dichos discursos, ya que considera que hay asuntos sobre los que el Monarca no debería entrar, al menos de manera tan clara y directa como lo hizo en su reciente visita oficial a Hungría, donde manifestó pleno respaldo a la integración de los países del Este en la estructura de la OTAN.

Una indiscreción que ha permitido conocer, asimismo, que González tenía la intención de hablar personalmente con el Rey sobre este asunto. Es probable que aún lo haga, aunque con la «filtración», la historia haya tomado una nueva dimensión, que seguramente, al líder socialista le ha disgustado profundamente, máxime después de que hubiera trascendido, asimismo, su comentario, en una reunión interna del Grupo Parlamentario Socialista, sobre la inexistencia de problemas de la institución monárquica durante los 14 años de gobierno socialista, frente al debate suscitado en apenas 4 meses de gobierno del PP, lo que provocó la inmediata respuesta desde el Ejecutivo y la advertencia (¿amenaza?) de responder con las mismas armas.

Teniendo en cuenta que el Rey no pronuncia un solo discurso sin que reciba el visto bueno del Gobierno de turno, sería conveniente que, además de trasladar a don Juan Carlos su preocupación por el contenido de sus discursos, González hiciera otro tanto con el actual presidente del Gobierno, José María Aznar, y que éste, a su vez, tomara buena nota y, entre todos, traten de frenar esta especie de espiral en la que se ha entrado. Hay ya demasiados frentes abiertos, demasiados problemas que requieren soluciones urgentes, demasiadas zonas de penumbra y demasiados nubarrones en el horizonte que preconizan un largo otoño cargado de tormentas como para añadir uno más. Hay torpezas que conviene no repetir, ni desde el Gobierno ni desde la primera fuerza política de la oposición.

Duelos y quebrantos

M.C.D.2022

El PP es un Gobierno honrado que no depende de los tribunales

FRANCISCO GIL-ORTEGA RINCON *

Hasta hoy, muy pocos son los que han destacado las interesantes medidas que el Gobierno de José María Aznar ha adoptado para fomentar el desarrollo de nuestro país. El Gobierno se siente respaldado por su Grupo Parlamentario y está orgulloso del apoyo que le brinda, aunque no aspiramos a la perfección. No se puede negar que desde que el Partido Popular tomó las riendas de la nación, la opinión pública está enormemente relajada y tranquila, y el nivel de crispación política ha descendido a niveles que no se conocían desde los primeros meses del año 83.

Con esto quiero decir que con independencia de algunas críticas que nos hacen, insignificantes comparadas con las graves acusaciones que en su día se atribuyeron al Gobierno socialista, el Partido Popular no cree en la política del todo o nada, lucha por la política de lo posible.

El Partido Popular lleva de 14 a 20 años esperando llegar al Gobierno y sólo lleva 4 meses de gestión. Lo que hace falta es ver si el esquema lógico de nuestro proyecto se está cumpliendo o no, y yo, creo que sí. Nadie debería pensar que esto va a ser un mundo perfecto, sé que la mayor parte de los votantes del PP so claramente favorables a la gestión que estamos haciendo, independientemente que algunos puedan o no estar de acuerdo con determinadas decisiones del Gobierno. Tenemos que demostrar capacidad de aguante, aún nos queda mucho por hacer, y eso es necesario cuando se apoya a un Gobierno.

El Gobierno ha demostrado, en este breve tiempo de mandato, que tiene una enorme capacidad de diálogo, muestra de ello son las negociaciones con los sindicatos y al representación de España en el extranjero, bien es verdad que la situación en minoría parlamentaria es incómoda, pero este Gobierno tiene la responsabilidad de durar. El Gobierno está negociando los Presupuestos con los aliados y se llegará a un acuerdo.

José María Aznar lleva muchos años trabajando por hacer del PP un partido de centro y lo último que hará es tomar decisiones que supongan la ruptura con esta línea política coherente, aunque algunos, si estuvieran en su lugar, se comportarían de forma distinta. Nos ha tocado hacer frente a muchas reformas estructurales, el papel no es fácil y hay que saber explicarlo a los ciudadanos, pero esa es la tarea del Gobierno y del grupo que lo respalda.

El Partido Popular sabe que hacer frente desde su responsabilidad a un presupuesto austero no es fácil, pero es necesario hacerlo porque el país lo necesita y esa tarea nos ha tocado a nosotros; al final el gobierno se la juega por sus logros y aciertos, no por pequeños detalles.

El presidente del Gobierno dijo en su investidura que iba a abrir una nueva etapa y es lo que está haciendo. La regeneración democrática no significa iniciar un ajuste de cuentas con el pasado; la decisión del gobierno no es un acto de obstrucción a la Justicia, la obstrucción a la Justicia es no cumplir la Ley. Ser un Gobierno honrado es un elemento positivo de regeneración democrática; en el Partido Popular nadie se lleva los fondos reservados. La regeneración de meter en la cárcel a los responsables de haberse llevado los fondos reservados es responsabilidad de los tribunales, no del Gobierno, que únicamente debe tomar decisiones políticas.

> La estrategia del PP es defender y explicar a los ciudadanos las razones políticas que impulsan la acción del Gobierno y para ello cuenta con un partido activo y unido

El trabajo del Partido Popular no es meter en la cárcel a nadie; la tarea del PP es garantizar que no se produzcan escándalos, ni exista un GAL, ni Filesa; los españoles saben que tienen un Gobierno honrado que no tiene nada que ver con estos casos del pasado. Nuestro mayor patrimonio es la unidad y la cohesión, que son admirables. Sigamos manteniéndolas, nuestra gente debe ser un poco más aguerrida; de momento, los rasguños que se nos hacen no son importantes. La estrategia del Partido Popular es defender y explicar a los ciudadanos las razones políticas que impulsan la acción del Gobierno y para ello cuenta con un partido activo y unido.

*** Francisco Gil-Ortega Rincón es presidente provincial del Partido Popular.**

Cartas al Director

Ayudar a las mujeres mastectomizadas

Sra. directora:

Existe una pintura en la Galería Nacional de Londres, firmado por Tintoretto, que representa la Leyenda de la Diosa Juno: «Júpiter, deseoso de hacer inmortal a su hijo Hércules, nacido de una mortal (Alomene) consiguió que lo amamantara su mujer, la diosa Juno, mientras dormía. Cuando el niño quedó saciado y dejó de mamar, la leche continuó manando hacia el cielo, donde se convirtió en la Vía Láctea, y hacia la tierra donde originó los lirios. Esta obra de Arte bien pudiera ser el símbolo de todas las madres y mujeres del mundo, de su capacidad de dar la vida a través de su maternidad.

Cuando una mujer es dormita para serle extirpado un pecho debido al cáncer de mama, se cortan de raíz, además del mal en la mayoría de los casos, muchas ilusiones, esperanzas y alegrías. Y es necesario que entre todos hagamos lo posible para volver a plantar la semilla de esas ilusiones, que florezcan otra vez los lirios de su primavera y que vuelva a tener alegría en su rostro y esperanza en su corazón.

Somos una Asociación llamada «Grupo Santa Agueda», formado en su mayoría por mujeres mastectomizadas y sus familiares, que tiene como única finalidad ayudar, ayudarnos, y prestar apoyo a todas aquellas personas que han sufrido y sufren este problema en sus vidas, para que no se sientan solas.

Desde aquí queremos decirles que hay alguien, además de su familia, con quien contar para afrontar el día a día, y, como no, ellas también pueden formar parte de nuestra Asociación que será la suya.

No nos queda sino agradecer a Vd. y a su medio de comunicación la colaboración tan valiosa que nos prestan, porque de este modo también están tomando parte en nuestra labor.

Ana María Valderas.

Los medios de comunicación de Puertollano

Sra. directora:

Los que queremos a Puertollano nos alegramos de que la empresa editora de LA TRIBUNA tuviese a bien lanzar la edición de Puertollano, potenciando así la vida y la información de nuestra ciudad, creando, también, nuevos puestos de trabajo (para puertollaneros y/o residentes en Puertollano). Incomprensiblemente, el diario Lanza no ha seguido en la misma línea (debe ser que no tiene interés por Puertollano). Sus informaciones son, sobre todo cuando escribe P. Serrano, demasiado sesgadas. Siguieron La Comarca que, aunque con muchas carencias en sus informaciones -poco rigurosas y objetivas- está hecha por puertollaneros, -y ese es su mérito. Más tarde vino Canal 56 -alegal e ilegal, todavía- pero con gente que reside en Puertollano y trabaja por Puertollano, a su manera: con discriminaciones.

Las emisoras de radio son la cara y la cruz: mientras Cope tiene su mayor fuerza en sus buenísimos informativos locales, la Ser -la cruz- tiene los más insufribles informativos locales sin ninguna objetividad, (vamos, que se les ve el plumero siempre). Este medio que empezaba a ganar credibilidad, va pique con el cambio de dirección.

En fin, que vivan los medios de comunicación que apoyan a esta ciudad y ofrecen información creíble: Cope y LA TRIBUNA son un ejemplo, y dan trabajo a gente nacida o residente en Puertollano.

Aniceto Alcaraz.

La Tribuna de Ciudad Real

Año VII
Depósito Legal: CR-1164-1990
EMPRESA EDITORA
Publicaciones de Ciudad Real,S.A. (PUBLICISA)
Editor:
Manuel López Camarena
Directora:
Marisa García Carretero
Redactor Jefe Ciudad Real:
Francisco Javier Peña Cárdenas
Redactor Jefe Puertollano:
Luis Resola Alcalde

Redacción Ciudad Real:
Jesús Fuentes Cabañas, Elisa Navarrete Talavera, Mónica Ormaechea Cobeaga, Diego Farto San José, Concha Vicente García, Alicia García Alhambra, Pilar Muñoz González y Oliva Carretero Ruiz.
Auxiliares de Redacción:
Isabel Granados Mejías, Santiago Guijarro Loa
Redacción Puertollano:
Ramón de Juan García, Paqui Casado Albertos
Fotografía:
Remigio Rueda Villaverde, Tomás Fernández de Moya
Agencias informativas:
Efe, Fax Press, Grafía y Menchete

Departamento de Administración:
Mª Carmen Gracia Macías, Encarnación Rubio Ormeño, Rafael Rey Mesa
Redacción, administración suscripción y publicidad:
C/ Juan II, número 7 1ª planta
Teléfonos: 21 53 01 - 02-03-04.
Fax: 21 53 06
Redacción de Puertollano:
Avda. Primero de Mayo, 1 Edificio Calderón, Entreplanta
Teléfono 41 29 05. Fax 41 32 41

Departamento de Publicidad:
Vicente Culebra Alcaide

Departamento de Diseño:
David Rebato Santos
Publicidad nacional:
NOVOMEDIA, S.A.
Presidente:
José Manuel Rodrigo
Director General:
Eliseo Soria
Madrid: Antonio González y Javier Navarro.
Paseo Recoletos, 14-3ª (28001). Telf: 338 03-337 32 20. Fax: 337 38 01.
Barcelona: Ramón Domínguez. Avda. Diagonal 640 (08017).
Telef: 405 93 94. Fax: 405 93 61
Valencia: José V. Sánchez Beato.
Embajador Vich, 3 (46002). Telef: 351 77 76. Fax: 351 81 01
Bilbao: Juan Luis González.
Alameda Mazarredo, 6 (48001)
Tfno: 424 46 05. Fax: 424 10 58
Sevilla: Manuel Blázquez.
Avda. de la Palmera, 21, Autovía Madrid-Cádiz. Km 550 (41700)
Tfno: 469 20 03 Fax: 469 21 03

Imprime: Editorial Contacto S.L.
Polígono Larache
Tfno: 21 45 19. Fax: 21 09 34
Ciudad Real

Buzón de Correo Electrónico de La Tribuna de Ciudad Real
latribuna@cim.es

M.C.D.2022

También se acordó solicitar la tramitación urgente del proyecto de Ley que regula la utilización de videocámaras en lugares públicos

El Gobierno también dio luz verde al Reglamento de Asistencia Jurídica Gratuita

Aprobado el anteproyecto que acompaña a los Presupuestos

El Consejo de Ministros aprobó ayer el anteproyecto de la Ley de acompañamiento de los presupuestos Generales del Estado, que ha sido remitido al Consejo Económico y Social para ser informado, y también ha dado luz verde al Reglamento de Asistencia Jurídica Gratuita.

Efe-Madrid

Entre otras medidas, el anteproyecto de acompañamiento del presupuesto crea un impuesto del 4 por ciento para las pólizas de seguros, excepto las de vida y de carácter social, introduce medidas de lucha contra el fraude y mejora las prestaciones para las víctimas del terrorismo.

El Gobierno modifica la tributación del seguro, reduciendo la imposición directa, al de exentas las indemnizaciones de los seguros individuales (vida previsión) en el Impuesto sobre Sucesiones y Donaciones y extiende la deducción del 10 por ciento en el IRPF que existe ya para los seguros de vida riesgo (muerte e invalidez) a otros seguros de vida-ahorro, como los de jubilación.

Por contra, se aumenta la imposición indirecta para la rentabilidad de los seguros, con excepción de los de vida y de carácter social, mediante la introducción de un tributo del 4 por ciento, que se aplicaría también sobre las nuevas pólizas que se contraten como sobre las ya existentes anualmente revisables.

Los ministros Rato y Rajoy, ayer tras el Consejo. EFE

El texto introduce además una serie de iniciativas de lucha contra el fraude, como la instauración de un control permanente de la intervención general de la Seguridad Social en todos los centros del Insalud y medidas de control del gasto sanitario (aumentará el control en la expedición de recetas y se expedirán preferentemente los medicamentos de menor precio).

Las prestaciones a las víctimas del terrorismo por incapacidad permanente parcial pasan de 40 a 50 mensualidades de Salario Mínimo Interprofesional (SMI), por incapacidad total de 60 a 70 mensualidades, por incapacidad absoluta de 90 a 100 mensualidades y por gran invalidez de 130 a 140 mensualidades de SMI.

Por fallecimiento, la prestación aumenta de 120 a 130 mensualidades y por hijos a cargo se fija en 20 mensualidades de SMI.

El Reglamento de Asistencia Jurídica Gratuita aprobado ayer establece un nuevo sistema para facilitar, a quienes acrediten insuficiencia de recursos para litigar, los medios profesionales y materiales para acceder a la tutela judicial efectiva y el asesoramiento previo.

Según la nueva Ley desarrollada por este Reglamento, las atribuciones de reconocer o denegar este derecho recaerán en las Comisiones de Asistencia Jurídica gratuita, que se implantarán en todas las provincias y deliberarán sobre las solicitudes presentadas por los distintos colegios de abogados.

El Consejo de Ministros decidió continuar el procedimiento de extradición activa de María Nagore Múgica Alvarez por delitos de asociación ilícita, tentativa de asesinato y otros, entre ellos el atentado contra José María Aznar.

Videovigilancia

También se acordó solicitar la tramitación parlamentaria por el procedimiento de urgencia del proyecto de Ley Orgánica que regula la utilización de videocámaras por las Fuerzas y Cuerpos de Seguridad en lugares públicos.

El Gabinete dio luz verde a la autorización de obras por valor de casi 94.000 millones de pesetas para cerrar la autovía Madrid-La Coruña, con cinco tramos, por un total de 60 kilómetros, en las provincias de León y Lugo. El Consejo de Ministros aprobó ayer sendos reales decretos que establecen las normas de identidad y pureza de los colorantes y edulcorantes utilizados en los productos alimenticios.

El fiscal pedirá que declaren los diputados de la Comisión de Secretos

Efe-Madrid

El fiscal del sumario Lasa y Zabala, Jesús Santos, se pronunciará a favor de que presten declaración como testigos los diputados que formaban la Comisión de Secretos Oficiales que conoció documentos secretos del Cesid sobre los Gal, y lo hará con un informe que entregará al juez previsiblemente el lunes 23.

Fuentes fiscales informaron de que el sentido del pronunciamiento del fiscal será favorable a que comparezcan en la Audiencia Nacional como testigos los diputados, punto en el que coincide con la opinión de las otras dos acusaciones.

La acusación particular del caso, que ejerce el abogado abertzale Iñigo Iruín en representación de los familiares de los dos supuestos etarras secuestrados, torturados y asesinados por los Gal en 1983, presentó a última hora de la mañana de ayer su informe, en el cual pide que declaren en el citado sumario y como testigos los diputados. Fuentes jurídicas de la Audiencia Nacional informaron de que Iruin no entra a valorar en su escrito si los diputados están o no obligados a denunciar delitos que hayan podido conocer en el ejercicio de su función como parlamentarios.

Por su parte, la abogada de otra de las acusaciones, Angeles López, que ejerce la acción popular en representación de la Asociación Contra la Tortura, ya ha adelantado que informará a favor de la declaración, aunque todavía no ha presentado su escrito.

El juez de la Audiencia Nacional Javier Gómez de Liaño solicitó hace días la opinión de las partes personadas en el sumario acerca de la posible citación de los diputados.

Miguel Angel Rodríguez acusa a Felipe González de inmiscuir al Rey en el debate político

Efe-Madrid

El secretario de Estado de Comunicación, Miguel Angel Rodríguez, acusó ayer al secretario general del PSOE, Felipe González, de actuar de forma irresponsable por inmiscuir al Rey en el debate político.

«Esperamos una rectificación y que se aclare que nunca se dijo eso», indicó Rodríguez, en referencia a las supuestas críticas al Rey, que se atribuyen a González desde su partido, por pronunciarse sobre cuestiones políticas.

El secretario de Estado, que hizo estas declaraciones en la rueda de prensa posterior al Consejo de Ministros, afirmó que el PP en quince años de oposición nunca inmiscuyó al Rey en el debate político, pero el PSOE, en cuatro meses que lleva fuera del Gobierno, ya lo ha hecho. «Es una irresponsabilidad», dijo.

También se refirió a la reciente comparecencia en el Congreso del ministro de Defensa, Eduardo Serra, para informar de la no desclasificación de los papeles del Cesid, explicación que calificó de «muy buena» y con la cual el Gobierno está satisfecho. Sin embargo, a pesar de los requerimientos de los periodistas, no quiso especificar si el Gobierno respalda expresamente la interpretación expuesta por Serra en la que equiparaba la reforma democrática tras la dictadura con la decisión de mantener secretos esos documentos.

El comandante Jambrina niega cualquier relación con los Gal

Efe-Madrid

El comandante Emilio Jambrina, destinado en el CESID y hombre de confianza del anterior director del centro, Emilio Alonso Manglano, afirmó ayer que nunca ha tenido ninguna relación con el asunto GAL ni ha dispuesto de información sobre el mismo desde su puesto en el servicio secreto.

Jambrina declaró ayer en calidad de imputado ante el juez de la Audiencia Nacional Baltasar Garzón, quien investiga los primeros asesinatos de los GAL a través del «sumario Oñaederra».

El magistrado tenía previsto además enfrentar en un careo a Jambrina y Perote.

M.C.D.2022

El PP celebró ayer, en un multitudinario acto, la apertura de los congresos

Aznar afirma que regenerar la política no es hacer ajuste de cuentas

Efe-Madrid

El presidente del Gobierno y líder del PP, José María Aznar, afirmó ayer que regenar la vida política «no es hacer un ajuste de cuentas como si ésto fuera una película del Oeste, sino afrontar los problemas y sacar adelante al país».

En su intervención en el acto que ayer organizó el PP en el Palacio de los Deportes de Madrid como apertura de los Congresos regionales del partido, Aznar aseguró que «no se puede convertir a la Justicia en el Gobierno y al Gobierno en un tribunal de Justicia».

El presidente del PP manifestó que no ha tenido que «renunciar ni a una sóla idea principio o ambición» de las que defiende en su proyecto político y dijo estar «contento» de los acuerdos que pactó con los nacionalistas catalanes, vascos y canarios para poder acceder al Gobierno.

Aznar asumió todas la responsabilidad de las decisiones del Gobierno y de los ministros que ha nombrado, para luego reconocer que si algunas decisiones tienen un coste, no por ello dejará de adoptarlas porque «no pondré mi interés por delante del de España».

Reafirmó también los compromisos que expuso en su discurso de investidura y reiteró que mantendrá una política «centrista, reformadora y de diálogo».

José María Aznar, ayer ante miles de afiliados del PP en el Palacio de los Deportes de Madrid. EFE

Estas afirmaciones fueron realizadas por el presidente del Gobierno durante la primera parte de su intervención en el discurso que cerraba el acto publico organizado hoy por el PP en el Palacio de los Deportes de Madrid.

Por su parte, el vicepresidente segundo del Gobierno, Rodrigo Rato, pidió en nombre del Ejecutivo el «esfuerzo» de las grandes compañias eléctricas y del petroleo para que contribuyan a que bajen los precios, y el de las compañías productoras de medicamentos para que financien la sanidad.

Este esfuerzo ha de unirse al sacrificio de todos los ciudadanos, dijo Rato en el mitin. En su intervención, Rato señaló que los presupuestos generales de 1997 «van a abrir la puerta de Europa de los españoles».

Aseguró que en estos presupuestos «habrá austeridad» pero garantizó que las pensiones crecerán y mantendrán el poder adquisitivo y que no subirán los impuestos de los medianos y pequeños empresarios.

Los Reyes asistieron a la proclamación de la Brigada de la Legión Alfonso XIII

Efe-Almería

Los Reyes de España han asistieron ayer a la proclamación oficial de la Brigada de la Legión Alfonso XIII, que supone una de las fuerzas más modernas del ejército español y que participará en misiones humanitarias internacionales.

El Rey destacó en su discurso que la dotación de esta brigada legionaria se encuadra en las fuerzas de acción rápida, «a la vez que permite proyectar a nuestras tropas dentro de las alianzas y organizaciones internacionales a las que pertenecemos, sobre cualquier parte del globo donde la injusticia, la opresión o el sufrimiento humano así lo demanden».

Don Juan Carlos añadió, dirigiéndose a los legionarios, que «vuestra actuación en labores humanitarias en la antigua Yugoslavia ya nos ha llenado de orgullo; habéis mostrado al mundo cómo nuestras unidades cumplen sus misiones con precisión, pero también con la gallardía y humanidad propias de nuestro pueblo».

En el acto, el Monarca también ha dicho que «ante esta magnífica formación que materializa la vieja aspiración del ejército de disponer de una Brigada de la Legión, quiero exhortaros a todos a que cumpláis con vuestro deber cada vez con mayor exactitud y espíritu de servicio».

Tras la proclamación oficial, los Reyes presidieron el desfile y el homenaje a los caídos, y han entregado a la Segunda Bandera del Tercio Alejandro Farnesio de Ronda (Málaga) el premio Alfonso XIII.

Los Reyes llegaron minutos antes del mediodía a la base de la Legión en Viator, donde han sido recibidos por las autoridades militares.

El Rey pasó revista a las tropas de la Legión. EFE

El Gobierno niega que vaya a subir el sueldo a los 14.000 médicos del Insalud en 1997

Efe-Madrid

El Gobierno desmintió ayer que se vaya a subir el sueldo de los 14.000 médicos del Insalud en 1997 como consecuencia de los acuerdos suscritos tras la huelga del año pasado, por lo que, como el resto de los funcionarios, también estarán afectados por la congelación salarial.

Tanto el ministro para las Administraciones Públicas, Mariano Rajoy, como el secretario general de Asistencia Sanitaria del Ministerio de Sanidad, Alberto Núñez, señalaron que los acuerdos que pusieron fin a la huelga de 1995 no establecen incrementos salariales en el colectivo médico para el año próximo.

El secretario general de la Confederación Estatal de Sindicatos Médicos (CESM), Carlos Amaya, señaló que los acuerdos recogían una subida salarial de 30.000 pesetas para 1995 y otras 8.000 para 1996 más 264.000 al año, que serían variables en función de unos objetivos y que «es la cantidad que está pendiente todavía».

Amaya subrayó que «la primera cosa que tiene que quedar clara es que la subida salarial no va a salir de los Presupuestos sino de una mejor gestión de los servicios sanitarios».

Rajoy y Amaya coincidieron en explicar que el acuerdo contemplaba los compromisos de incrementar la actividad de los hospitales en un 5 por ciento y de reducir los gastos corrientes en otro 5 por ciento.

CCOO prepara una huelga general de funcionarios

Efe-Madrid

La federación estatal del Area Pública de CCOO anunció ayer que ha iniciado los preparativos de movilización contra la decisión de congelar los sueldos de los funcionarios, que desembocarían en una huelga general de la función pública «para ganarla».

El secretario general de la federación estatal del Area Pública de CCOO, Carlos Sánchez, señaló que se había acordado iniciar un proceso informativo que culminará el 30 de septiembre con una concentración de los trabajadores del sector público de Madrid. Del 30 de septiembre al 15 de octubre se llevará a efecto un proceso de asambleas y movilizaciones que terminará con una manifestación en Madrid. A partir del 15 de octubre, «se preparará una respuesta contundente».

M.C.D.2022

Las del PSOE, en contra, y Canarias también podría oponerse

Continúa la división entre CCAA por la financiación

Juan Costa, Maciá Alavedra y Fernández Díaz, en la reunión de ayer. EFE

Efe-Madrid

El Gobierno presentó ayer una nueva propuesta sobre el sistema de financiación autonómica, en la que se incluye la creación de un fondo para garantizar que ninguna comunidad deja perdiendo, que satisface a las autonomías del PP, pero no las gobernadas por el PSOE ni Canarias, que podría votar en contra. En la reunión de trabajo celebrada ayer por los consejeros autonómicos de Economía para debatir el nuevo modelo de financiación, el secretario de Estado de Hacienda, Juan Costa, señaló que el Gobierno está dispuesto a crear un fondo de solidaridad que asegure un reparto homogéneo de los recursos de las diferentes comunidades durante el próximo quinquenio. La propuesta, que satisface uno de los requisitos planteados por Castilla y León y por otras comunidades gobernadas por el PP, hizo Costa a última hora «in extremis» y las comunidades no podrán verla reflejada en un documento hasta el lunes por la mañana, horas antes de que se reúna el Consejo de Política Fiscal y Financiera (CPFF)para iniciar las negociaciones sobre el nuevo modelo de financiación autonómica.

La premura con la que los responsables autonómicos tendrán que pronunciarse sobre la última propuesta de Hacienda, llevó al consejero de Economía de Canarias, José Carlos Francisco, a pedir un aplazamiento del CPFF y a anunciar que su comunidad podría votar en contra del nuevo modelo si no tiene tiempo suficiente para valorar las consecuencias que el nuevo documento tendrá para el archipiélago.

En la rueda de prensa posterior a la reunión, el secretario de Estado subrayó que el consenso es prácticamente unánime en que exista capacidad normativa en los tributos cedidos y en aumentar la participación de las comunidades en la Agencia Tributaria, y que existe un «razonable acuerdo» sobre la potestad que éstas tendrán para subir o bajar los tipos del IRPF. Respecto del nuevo fondo de solidaridad, Costa señaló que será para garantizar que el margen de diferencia entre comunidades no sea superior a un diez por ciento o, más concretamente, que todas tengan garantizado crecer al menos el 90 por ciento de la media del conjunto.

También, el Gobierno, señaló Costa, «intentará desbloquear» el Fondo de Compensación Interterritorial -otra de las exigencias de Castilla y León- aunque a día de hoy no había facilitado ninguna cifra al respecto. La propuesta de crear un fondo no hizo cambiar de opinión a la consejera andaluza, Magdalena Alvarez, para quien la fórmula elegida «perjudica a las comunidades que tienen un nivel menor de renta», cuando lo que reivindica Andalucía es el mantenimiento del principio de solidaridad.

Manuel Amigo, consejero de Extremadura, calificó de «bomba al sistema» la idea de poner en marcha tal fondo y aseguró que con ella se trata de contentar a algunas comunidades del PP, como Valencia y Baleares, aunque otras, como las dos Castillas, Extremadura y Galicia, salgan perjudicadas, dado que el criterio que prima es el de población.

Amigo insistió en que la actitud del gobierno «no es seria» y en que el ejecutivo se somete en todo momento a los dictados del Gobierno de Cataluña y plantea cosas que suponen «dinamitar el consenso que ha habido siempre en torno a la financiación, con el único interés de calentar el sillón en La Moncloa»

La consejera de Castilla y León, Isabel Carrasco, se mostró satisfecha con que el Gobierno haya aceptado las peticiones de su región, aunque dijo que esperará a ultima hora para decidir si apoyan o rechazan el nuevo sistema, dado que aún queda por saber si habrá una dotación presupuestaria para el fondo de nivelación de servicios mínimos. Desde Valladolid, Juan José Lucas, presidente de Castilla y León, consideró que ha habido «avances cualitativos» en las negociaciones, aunque añadió que espera verlos «traducidos en documentos».

Juan Costa manifestó se esperanza de que las comunidades hagan «un esfuerzo» y acepten el nuevo modelo ante las ventajas y las garantías de cohesión interterritorial que ofrece.

SALIDAS ESPECIALES ¡CON AUTOBUS A BARAJAS! DESDE CASTILLA-LA MANCHA

Palma de Mallorca
HOTEL PALMA/MAZAS - P.C.
SALIDA: 20 de septiembre
REGRESO: 27 de septiembre
31.900 Ptas.

HOTEL PALMA/MAZAS - P.C.
SALIDA: 27 de septiembre
REGRESO: 4 de octubre
31.900 Ptas.

HOTEL PALMA/MAZAS - P.C.
SALIDA: 4 de octubre
REGRESO: 7 de octubre
22.500 Ptas.

Costa del Sol Torremolinos
HOTEL FLAMINGO/LLOYD - P.C.
SALIDA: 27 de septiembre
REGRESO: 4 de octubre
40.900 Ptas.

HOTEL FLAMINGO/LLOYD - P.C.
SALIDA: 4 de octubre
REGRESO: 11 de octubre
40.000 Ptas.

Gran Canaria
HOTEL DORADO BEACH/GREEN BEAC - P.C.
SALIDA: 4 de octubre
REGRESO: 6 de octubre
35.000 Ptas.

Londres
HOTEL CATEGORIA - A.D.
SALIDA: 27 de septiembre
REGRESO: 30 de septiembre
50.900 Ptas.

NUESTROS PRECIOS INCLUYEN:
- Traslados desde el punto de origen a Barajas ida y vuelta - Vuelos de línea regular de la Cía. AIR EUROPA desde Madrid -
- Estancia de 8 días/7 noches en los hoteles y regímenes arriba relacionados -
- Traslados aeropuerto - hotel - Aeropuerto en destino - Seguro turístico especial ELVIASEG -

CIUDAD REAL	Alarcos, 17 - Telf.: 21 26 24	TOLEDO	Colombia, 8 - Telf.: 25 49 12
PUERTOLLANO	Ricardo Cabañero, 4 - Telf.: 41 01 24	TALAVERA DE LA REINA	Joaquín Santander, 130 - Telf.: 82 60 71
ALCAZAR DE SAN JUAN	Doctor Bonardell, 13 - Telf: 55 07 18	CUENCA	Colón, 26 - Telf.: 22 94 65
VALDEPEÑAS	Virgen, 8 - Telf.: 32 52 04	ALBACETE	Mayor, 11 - Telf.: 21 91 18
MANZANARES	Toledo, 26 - Telf.: 62 07 76	ALMANSA	Rambla de la Mancha - Telf.: 34 33 00
CAMPO DE CRIPTANA	Santa Ana, 6	HELLIN	Plaza de San Juan XXIII, 3 - Telf.: 30 43 05
DAIMIEL	Arenas, 19 - Telf: 85 41 76	VILLARROBLEDO	Corredero del agua, 9 - Telf.: 14

M.C.D.2022

El Pontífice de Roma se mostró confiado en que la Iglesia en Francia continúe ejerciendo una influencia saludable

Muere en Pakistán en un tiroteo con agentes de la policía el hermano de Benazir Bhuto

Efe - Karachi

El hermano de la primera ministra paquistaní, Benazir Bhuto, murió ayer, viernes, durante un tiroteo con agentes de la policía en el cual murieron al menos otras seis personas, informaron las autoridades hospitalarias locales.

Opositor al gobierno de su hermana

Murtaza Bhuto, que dirigía una fuerza opositora al gobierno de su hermana, recibió varios balazos durante su enfrentamiento con la policía, a la vez que al menos seis de sus seguidores murieron.

El hermano de Benazir Buto lideraba una facción escindida del Partido Popular gobernante y que exige la dimisión de la primera ministra.

La policía detuvo hace pocos días a unos de los lugartenientes de Murtaza Bhuto, Mohamed Alí Sunara, hecho que generó grandes tensiones entre la facción «Shahid Bhuto» y las autoridades.

Bhuto, en libertad bajo fianza

Murtaza Bhuto estaba en libertad bajo fianza después de ser detenido hace tres años, a su regreso a Pakistán después de 16 años de exilio en Siria, e inculpado por el secuestro de un avión en 1981.

Benazir y Murtaza estaban enfrentados después de que su padre, el primer ministro Zulfikar Alí Bhuto, fuera derrocado en 1977 por el general Mohamed Zia-ul-Haq. Alí Bhuto fue ahorcado en 1979 por el régimen militar de Zia.

Sufrimiento y fervor, síntesis de la quinta visita a Francia

Bretaña: cien mil fieles en la misa del Papa

El Papa Juan Pablo II ofició ayer viernes la primera misa de su quinta visita a Francia ante más de cien mil personas, en la pequeña ciudad de las apariciones de Santa Ana, la madre de la Virgen María, de la cual le viene el nombre de Sainte Anne d´Auray.

Miguel Angel EGEA

El Papa saludando a su llegada a Sainte Anne D´Auray. EFE

El sol de la mañana, la numerosa asistencia de fieles, de las diversas provincias de la Bretaña, el recogimiento religioso, los cantos acompañados de las gaitas, instrumento típico de estas tierras de hondas raíces célticas, ha elevado la moral de un Papa abatido por las enfermedades, pero al que le preocupa más la salud religiosa de los católicos franceses.

Un comentario en primera página del diario regional «La Nouvelle Republique», titulado «Entre el sufrimiento y el fervor», sintetiza bien el clima que rodea esta nueva gira apostólica de Juan Pablo II. Según el citado diario, «los recursos interiores de este viejo hombre agotado se han sobrepuesto y las imágenes transmiten una vez más su fuerza de carácter y su fervor excepcionales».

Desde su llegada a Sainte Anne, el Papa se ha visto acompañado por una jornada soleada de otoño, en contraposición a la de ayer en Tours, y ello ha elevado el humor del Pontífice, según el portavoz vaticano Joaquín Navarro Valls. Los fieles comenzaron a concentrarse en el santuario de Santa Ana al alba y antes de las siete de la mañana empezaron a repicar las campanas en toda la campiña bretona de Morbihan. Unos mil quinientos autobuses y unos 20.000 automóviles han multiplicado -hasta más de 100.00 personas- la reducida población de esta localidad de apenas dos mil habitantes, y para poder atenderles se ha instalado un hospital de campaña.

El Papa Wojtyla ha puesto en guardia a los católicos bretones de las dificultades para la vida religiosa en la época actual, en la que se difunde «un clima de indiferencia e individualismo, y algunos no saben aceptar al otro en su diversidad, otros desesperan frente al mal del mundo». «Demasiado a menudo -añadió- la memoria cristiana se debilita, en especial entre las jóvenes generaciones, que tienen mucha dificultad en apropiarse de su herencia religiosa, aunque se perciben aún entre vosotros muchos signos de vitalidad». El obispo de Roma finalizó su homilía mostrando su confianza en que «la Iglesia en Francia, continúe ejerciendo una influencia saludable en la historia de los pueblos y las naciones», y aunque «el testimonio del Evangelio no es una conquista humana, está al servicio humano y del prójimo».

Cuatro hombres se disputan el timón de Rusia en ausencia de Yeltsin

M. Carmen ROMER

El líder comunista Guenn Ziugánov acusó ayer, vierne a los cuatro hombres más p derosos de Rusia de disput se el sillón del Kremlin ausencia del enfermo presid te, Borís Yeltsin. El ex can dato a jefe de Estado, que los primeros comicios presid ciales de la Rusia postsovié celebrados este verano obtu treinta millones de votos, s brayó que la enfermedad Yeltsin y su futura operac al corazón han agravado lucha política debajo de la fombra».

Ziugánov se refirió a pugna con términos emplea por el político británico Wi ton Churchill, quien al com zo de la Guerra Fría calific política rusa de una «pele perros debajo de la alfomb Los protagonistas de esa son, según enumeró ayer en conferencia de prensa el comunista: el primer minis Víktor Chernomirdin, al Yeltsin traspasará temp mente todos sus poder motivo de la operación; el cretario del Consejo de Se ridad de Rusia, Alex Lébed; el jefe de la Admi tración presidencial, An Chubáis; y el alcalde de M cú, Yuri Luzkov.

Según Ziugánov, estos sonajes «comenzaron sus pios juegos en el campo tico de Yeltsin».

Crear una comisión médica

A título de ejemplo, el mero uno» del Partido Co nista de Rusia subrayó los gicos pasos dados Chernomirdin para form partido sobre la base del vimiento «Nuestra Casa Ru y las últimas declaracione Luzkov en las que actuó c un político a gran escala lugar de como un alcalde. gánov reafirmó las intenci de su formación de prom el primer día de la reunión ñal del Parlamento la apro ción de una ley sobre la c ción de una comisión m estatal que supervise el es de salud de los funcionario más alto rango del país. situación que se ha creado Rusia demuestra que una le este tipo es extremadam necesaria. Se nos ha engañ a todos, ya que los elector votaron en los recientes co cios a favor de un presid que estuviese en condicio de trabajar y ahora el país ne que volver a prepararse unas elecciones», subrayó.

EN CHINA YA SE HAN ENTERADO

TU LO SABRAS EL PROXIMO DIA 23

Detenidos familiares de ETA que ocuparon el PS francés

Efe - París

Los 40 familiares y amigos de presos de ETA que ocuparon ayer, viernes, la sede parisiense del Partido Socialista francés (PS) fueron evacuados y detenidos por la policía, informaron fuentes policiales. La evacuación, que se llevó a cabo sin violencia, fue realizada a petición del PS, después de que los ocupantes pudieran hablar por teléfono con el primer secretario socialista, Lionel Jospin, ausente de París. Jospin, según un comunicado hecho público por el PS poco después de la evacuación, ha «condenado con firmeza» la ocupación de la sede socialista, tras considerar que «no se entra por la fuerza en un partido democrático».

En la conversación telefónica que mantuvo con algunos de los ocupantes, Jospin les dijo, según el comunicado, «que habrían sido recibidos si hubieran cursado con anterioridad una petición de audiencia que precisara su identidad y los motivos exactos de su reivindicación», algo, añade, que «todavía tienen la posibilidad de hacer».

M.C.D.2022

En los primeros cinco meses de este año se registraron 254.939 accidentes laborales en España, unos 10.000 más que en el mismo periodo de 1995

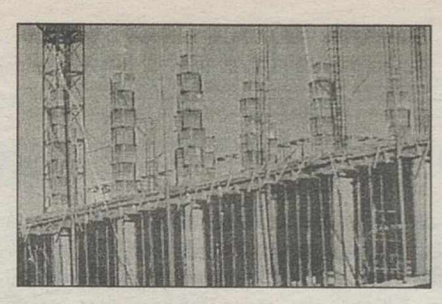

Permitirá la aplicación de la Ley de Salud Laboral en los centros de trabajo

Gobierno y sindicatos acuerdan el reglamento de prevención laboral

Gobierno, los sindicatos UGT y CCOO y los empresarios nsensuaron ayer el reglamento sobre los servicios de vención que permitirá la aplicación en las empresas de Ley de Salud Laboral. Una vez acordado el reglamento Ejecutivo iniciará su trámite normativo a través de un l Decreto para que se apruebe cuanto antes el secretario eral de Empleo, Manuel Pimentel.

Efe-Madrid

El secretario de acción sin- l de UGT, Toni Ferrer, se- que el reglamento de los icios de prevención es fun- ental para el correcto desa- lo de la Ley de Salud Labo- y su aplicación permitirá egir el alto índice de estralidad laboral de nues- país. Además supone, a su io, el primer paso en una nueva cultura de prevención en España, y abogó por iniciar una campaña de choque en las empresas para velar por las condiciones de salud y seguridad sobre todo en las pymes.

Joaquín Nieto, responsable de salud laboral y medio ambiente de CCOO, atribuyó parte de la alta siniestralidad laboral de nuestro país a la ausencia de una Ley de salud y seguridad en el trabajo, y comentó que a partir de ahora se dispone de instrumentos legales para solucionar este problema.

Por parte de la patronal CEOE, Elías Aparicio dijo que el acuerdo alcanzado ayer es genérico y confió en que durante su tramitación parlamentaria se introduzcan algunas modificaciones para mejorar algunos aspectos del reglamento.

En los primeros cinco meses de este año se registraron 254.939 accidentes laborales en España, unos 10.000 más que en el mismo periodo de 1995, de los que la mayoría (98.293) fueron en servicios, seguido de industria con 91.072, y de construcción con 48.441, según el boletín de estadísticas laborales del Ministerio de Trabajo.

Un momento de la reunión. EFE

El Constitucional admite el recurso del PSOE contra las rebajas fiscales

Efe-Madrid

El Tribunal Constitucional ha admitido a trámite el recurso de inconstitucionalidad presentado el pasado día 5 de septiembre por el PSOE contra el Real Decreto-Ley 7/1996, que establece determinadas rebajas fiscales, entre ellas la actualización de balances de las empresas. Además, el real decreto incluye reducciones en el Impuesto sobre Sucesiones y Donaciones en la transmisión de la empresa familiar y de la vivienda habitual, y establece una disminución de la fiscalidad que grava las plusvalías.

El portavoz socialista en la Comisión de Economía, Juan Manuel Eguiagaray, declaró el día que se presentó el recurso que el Real Decreto-Ley hace un reparto «profundamente injusto de la carga tributaria y supone un «auténtico hachazo» a las posibilidades de alcanzar la convergencia económica con la UE en una situación de justicia social.

TIEMPO DE JUEGO.
TIEMPO DE GARCIA.

Hoy, José María García y el equipo más profesional de la radio, nos harán vivir una jornada deportiva que será inolvidable.
En directo.

SABADO 21 DE SEPTIEMBRE, A LAS 5 DE LA TARDE
Logroñés-At. Madrid
Valencia-Tenerife
Valladolid-Racing
At. Bilbao-Español

LIGA ACB BALONCESTO
BALONMANO
FUTBOL SALA

M.C.D.2022

COMENTARIO

La Bolsa finalizó la sesión con subidas, aunque aminoró la tendencia alcista a lo largo del día. Los inversores, pendientes de las posiblidades de nuevas bajadas de tipos de interés antes de la primera subasta decenal de octubre, fecha en la que se conocerán las líneas generales de los Presupuestos para 1997, decidieron sumarse a la corriente alcista, sobre todo de la mano de los valores estrella del mercado. El resto de las plazas europeas registró un comportamiento desigual, a pesar de las tímidas ganancias de Nueva York en la apertura. La actividad en el parqué madrileño se desató a diferencia del resto de las jornadas de la semana como consecuencia del vencimiento del contrato de futuros sobre el Ibex 35. Hoy se negociaron un total de 54.000 millones de pesetas, de los que 7.000 correspondieron a Telefónica, seguida de los 5.700 de Pryca, los 5.500 de Endesa y los 4.900 millones de Iberdrola.

PAGOS DE DIVIDENDOS. El Banco de Andalucía, del grupo del Banco Popular, pagará a partir del próximo día 30 un primer dividendo a cuenta de los resultados de 1996 de 184 pesetas brutas por acción. Por su parte, el Banco de Castilla pagará un dividendo bruto de 756 pesetas por acción, también con cargo a 1996. El Banco de Crédito Balear pagará un dividendo de 56 pesetas brutas; el de Galicia, de 144 pesetas y el de Vasconia, de 80 pesetas brutas.

GAS NATURAL. La comisión ejecutiva de Gas Natural ha aprobado una reorganización del equipo de alta dirección con el fin de "completar la integración de actividades" del grupo gasista y simplicar la propia estructura organizativa de la compañía.

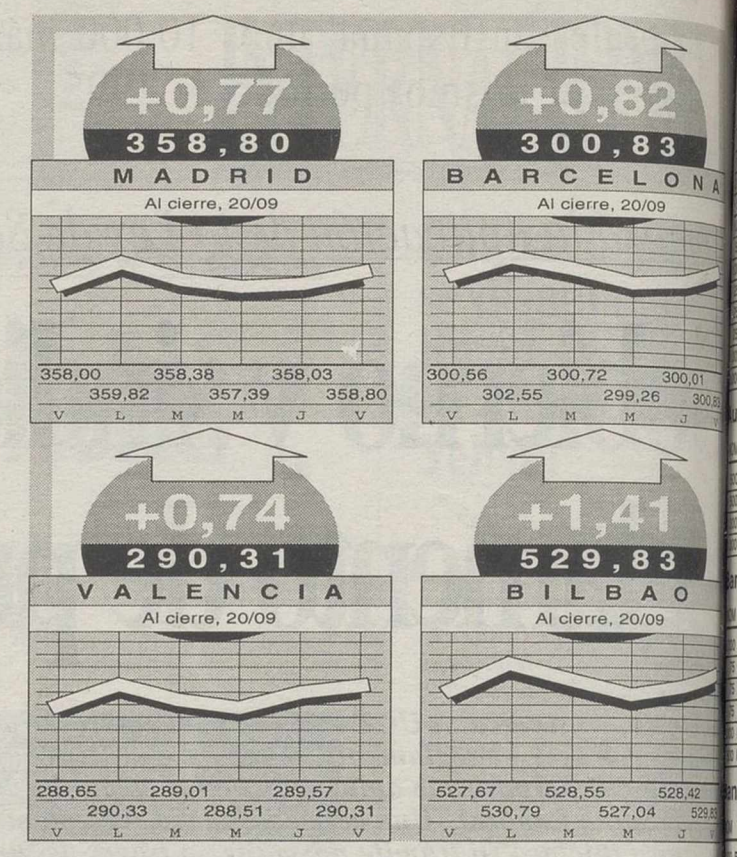

MADRID

NOMBRE	CIERRE	DIF.
Alimentación	208,13 %	0,67 %
Bancos	381,38 %	-0,08 %
Construcción	400,06 %	0,20 %
Electricas	443,56 %	0,35 %
Inversión	318,74 %	-0,26 %
Metal-Mecánica	188,77 %	0,72 %
Otras Ind. y Serv.	104,80 %	1,24 %
Petroleo y Químicas	329,36 %	-0,27 %
Transportes y Com.	364,69 %	0,28 %

IBEX 35

Cierre	4.093,60
Anterior	4.082,20
Dif. En puntos	+11,40
Dif. En%	+0,27 %
Max. Anual (2 Jl)	4.306,48
Min. Anual (9 Fb)	3.611,81

LOS MAS ACTIVOS

NOMBRE	BOLSA	VOLUMEN	EFECTIVO
Valgest	Ma	3.541.660	9.066
Merrill Lynch	Ma	4.744.164	7.711
Ahorro Corp. Finan.	Ma	3.532.513	6.976
Ibersecurities	Ma	2.032.679	6.584
Central Hisp. Bolsa	Ma	2.764.264	6.066
J.P. Morgan	Ma	1.935.606	5.441
BBV Interactivos	Bi	1.943.554	4.904
Societe Gen. Valores	Ma	1.906.426	4.685
Argentaria	Ma	1.793.980	4.526
B.S.N.	Ma	1.628.044	3.586

MERCADO CONTINUO

Las mayores subidas,

NOMBRE	COTIZACION	DIF. (PTA)
Bco. de Castilla	65.300,00	540,00
Gas Natural SDG	21.560,00	230,00
Acerinox	14.370,00	170,00
Bankinter	14.440,00	140,00
Fomento. Constr. y C.	9.950,00	130,00
Prosegur	4.875,00	125,00
Cubiertas y MZOV	8.230,00	120,00
Zardoya	12.350,00	90,00
Gas y Electricidad	6.790,00	80,00
Pryca	3.025,00	60,00

...bajadas

NOMBRE	COTIZACION	DIF. (PTA)
Commerzbank	25.900,00	-2.300,00
Bco. Herrero	7.100,00	-300,00
Mapfre Vida	7.360,00	-250,00
Lafarge Coppée	7.130,00	-120,00
Vidrala	6.570,00	-80,00
Cristalería	7.820,00	-70,00
Nicolás Correa	1.705,00	-50,00
Corp. Financiera Alba	10.460,00	-40,00
Radiotrónica	1.215,00	-40,00
BP Oil España	4.570,00	-30,00

y aplicaciones

NOMBRE	COTIZACION	DIF. (PTA)
Iberdrola	1.195,00	4.121
Telefónica	2.385,00	2.899
Pryca	3.025,00	1.905
Cofir	342,00	1.340
Unión Fenosa	779,00	1.312
Sevillana	1.085,00	1.277
Fecsa	950,00	1.012
Repsol	4.095,00	953
Acesa	1.475,00	896
Bco. Central Hispano	2.700,00	894

NOMBRE	CIERRE	DIF.	VOL. (M)	MAX / FECHA	MIN/FECHA
Acerinox	14.370	170	60,14	15.700 11 Ab	11.390 21 Fb
Acesa	1.475	10	896,23	1.545 12 Jn	1.165 5 Mz
AGF Unión-Fénix	834	4	5,37	1.190 9 En	805 10 Sp
Agromán	392	-8	4,10	515 10 Ab	271 2 En
Aguas de Barcelona	4.785	25	73,89	5.100 2 Ag	3.625 2 En
Algodonera	999	14	5,05	1.225 12 Jn	770 2 En
Amper	1.545	10	68,62	1.720 2 Ab	1.260 19 Ab
Anaya	2.220	0	1,06	2.895 28 Fb	2.000 8 Ag
Argentaria	5.140	-20	346,20	5.730 4 Jl	4.760 30 Jl
Asturiana de Zinc	904	14	10,94	1.250 1 Mz	850 16 Jl
Aumar	1.785	10	274,62	1.800 16 Sp	1.395 13 Mz
Auxiliar FF.CC. CAF	4.650	0	1,16	5.100 28 My	4.140 4 Mz
Azcoyen	8.990	0	0,20	9.690 18 Jn	6.700 2 En
Azucarera	5.000	35	10,78	5.000 20 Sp	3.900 15 Mz
Bami	160	-4	9,74	315 12 En	153 12 Sp
Bankinter	14.440	140	60,86	14.700 2 Ag	11.800 2 En
Bayer Ag.	4.690	5	0,02	45.000 1 Ab	4.010 6 Sp
Bco. Atlántico	2.940	-20	3,68	3.460 21 Fb	2.920 11 Mz
Bco. Bilbao Vizcaya	5.690	20	517,86	5.700 20 Sp	4.285 11 En
Bco. Central Hispano	2.700	-10	894,89	2.820 16 Fb	2.385 11 En
Bco. de Alicante	3.790	0	0,66	4.520 15 Fb	3.780 19 Sp
Bco. de Andalucía	17.600	0	0,10	18.450 29 Fb	16.800 25 Jl
Bco. de Castilla	65.300	540	0,07	65.400 20 Sp	55.510 8 En
Bco. de Crédito Balear	4.850	-30	0,08	5.000 31 En	3.300 2 En
Bco. de Galicia	13.370	0	0,05	14.260 31 En	11.360 4 En
Bco. de Valencia	1.995	5	2,76	2.070 19 Jn	1.675 2 En
Bco. Español de Crédito	800	-3	805,35	884 1 Mz	798 22 Jl
Bco. Exterior	2.845	25	6,43	3.300 25 En	2.780 3 En
Bco. Guipuzcoano	3.990	-5	0,16	4.125 29 Mz	3.800 8 En
Bco. Herrero	7.100	-300	0,18	7.400 3 Ab	6.510 11 En
Bco. Pastor	7.400	0	4,75	8.000 28 Jn	6.190 8 En
Bco. Popular	22.630	30	58,67	23.680 25 Jn	19.990 15 Mz
Bco. Santander	6.530	0	326,33	6.630 16 Sp	5.430 5 Mz
Bco. Simeón	2.600	23 My	-	3.750	2.070 17 En
Bco. Vasconia	6.940	0	0,10	7.700 26 En	5.450 2 En
Bco. Vitoria	1.180	-10	0,40	1.360 13 Fb	1.100 4 Mz
Bco. Zaragozano	2.380	0	2,27	2.400 2 Sp	1.985 9 En
Bodegas y Bebidas	3.000	0	0,22	3.475 19 Fb	3.000 17 Sp

NOMBRE	CIERRE	DIF.	VOL. (M)	MAX / FECHA	MIN/FECHA
BP Oil España	4.570	-30	0,33	5.750 21 Mz	4.160 2 Fb
Campofrío	4.650	20	0,26	5.470 5 Mz	3.705 11 En
Carburos Metálicos	5.670	10	0,85	5.670 20 Sp	5.290 4 En
Cementos Portland	4.560	0	0,27	5.150 9 En	4.500 19 Sp
Cepsa	3.850	-5	14,55	4.395 21 Jn	3.115 16 En
Citroen	6.100	0	0,66	6.590 2 Fb	6.000 2 En
Cofir	342	2	1.340,17	478 10 Jn	333 9 Sp
Commerzbank	25.900	-2.300	0,13	29.600 5 Sp	24.500 16 My
Continente	2.570	15	249,96	3.070 2 Jl	2.440 30 En
Corp. Banesto	1.375	0	0,13	1.500 22 Mz	1.300 2 En
Corp. Financiera Alba	10.460	-40	38,73	11.680 2 Ag	7.460 2 En
Corp. Mapfre	6.030	20	60,25	7.120 5 En	5.400 31 Jl
Cortefiel	3.300	0	31,54	3.400 17 Sp	2.460 14 Mz
Cristalería	7.820	-70	14,01	8.400 13 Jn	6.680 24 En
Cubiertas y MZOV	8.230	120	14,47	8.660 18 Ab	6.720 2 En
Dimetal	259	19 Sp	-	410 29 Mz	214 8 Fb
Dragados	1.610	15	117,56	1.845 8 En	1.550 21 Ag
E. e Ind. Aragonesas	621	-2	73,00	672 2 Jl	465 2 En
E.R. de Zaragoza	3.260	10	2,85	3.570 27 My	2.705 11 En
Ebro-Agrícolas	1.510	45	70,26	1.595 21 Mz	1.260 2 En
El Aguila	698	-2	13,42	835 23 Ab	575 14 Mz
Electra de Viesgo	2.300	0	2,09	2.600 29 Fb	2.160 5 Fb
Ence	1.800	0	66,44	2.200 4 En	1.460 15 Fb
Endesa	7.280	10	764,35	8.400 21 My	6.370 9 Fb
Enher B	2.255	-10	94,55	2.825 29 Fb	2.200 29 Jl
Eppicsa	61	-1	2,08	100 12 En	60 13 Sp
Ercros	68	1	165,91	108 10 En	64 6 Sp
Esp. del Zinc	564	-25	0,81	739 15 Ab	550 2 En
Est. Subterraneos	1.950	0	4,02	2.250 17 En	1.670 30 My
Europistas	997	5	19,14	1.070 7 Jn	915 4 Mz
Fecsa	950	10	1.012,30	1.060 27 Jn	755 11 Mz
Filo	404	9	3,55	698 22 Ab	370 28 Fb
Financiera y Minera	1.000	0	0,01	1.350 15 En	951 20 Sp
Finanzauto	585	19 Sp	-	850 2 En	580 30 Ag
Fomento. Constr. y C.	9.950	130	23,86	11.450 16 Ab	9.420 2 En
Fosforera	405	-10	1,64	580 5 Jn	325 24 En
G. Duro Felguera	596	-2	42,42	693 10 Ab	430 2 En
Gas Natural SDG	21.560	230	65,99	27.650 1 Jl	17.750 10 En

NOMBRE	CIERRE	DIF.	VOL. (M)	MAX / FECHA	MIN/FECHA
Gas y Electricidad	6.790	80	42,62	7.340 13 Jn	5.780 29
Ginés Navarro	1.300	0	0,76	1.650 29 My	1.275 19
Gral. de Inversiones	246	12 Sp	-	294 7 Jn	191 15
Hidrocantábrico	3.870	20	172,58	4.550 24 Jn	3.775 17
Hisalba	1.280	0	2,94	1.485 15 Ab	1.090 2
Hispano-Suiza	49	0	200,79	86 3 En	45 9
Huarte	234	1	14,47	575 22 En	185 26
Iberdrola	1.195	-5	4.121,76	1.345 12 Jn	1.055 9
Iberpistas	2.145	10	4,51	2.300 4 Jl	1.895
Industrias del Besós	890	19 Sp	-	1.195 17 En	810
Inmobiliaria Urbis	509	-1	27,72	600 4 En	438
Koipe	7.100	19 Sp	-	8.000 3 Jn	6.900
Lafarge Coppée	7.130	-120	0,78	8.700 20 My	6.900
Lain	140	-1	53,10	174 9 En	139
Mapfre Vida	7.360	-250	7,76	7.980 12 Jl	6.360
Metrovacesa	4.200	30	35,20	4.510 24 Jn	3.805
Nicolás Correa	1.705	-50	3,78	1.940 25 Jn	500
Nueva Montaña	118	1	115,52	198 26 Ab	112
Obrascón	1.160	0	1,20	1.500 15 En	1.100
Ocp Constr.	3.080	20	1,16	3.750 9 Ab	2.910
Papelera	96	3	11,87	125 26 Ab	85
Prima Imobiliaria	775	0	0,70	999 13 Fb	550
Prosegur	4.875	125	52,81	5.000 10 Ab	2.860
Pryca	3.025	60	1.905,51	3.290 2 Jl	2.300
Puleva	2.035	-5	155,08	2.080 20 Sp	582
Radiotrónica	1.215	-40	1,34	1.620 15 Ab	915
Repsol	4.095	-15	953,40	4.880 26 Mz	3.970
Saltos del Nansa	6.690	40	0,10	7.200 21 Ag	5.000
Sarrió Papelera	440	1	45,70	520 9 En	400
Sevillana	1.085	20	1.277,97	1.210 12 Jn	851
Sniace	123	0	51,02	229 26 En	98
Sotogrande	233	0	37,63	309 25 Ab	230
Tabacalera	5.510	20	114,19	6.790 17 Jl	4.575
Tafisa	1.060	-10	9,35	1.485 10 Ab	990
Telefónica	2.385	5	2.899,57	2.505 12 Jn	1.690
Tubacex	157	2	282,50	166 16 Sp	135
Tudor or.	656	18 Sp	-	890 3 En	613
Uniland	4.640	-20	0,02	5.650 9 En	4.270
Unión Fenosa	779	7	1.312,63	833 27 Jn	630
Unipapel	2.200	0	0,25	2.690 2 Ab	2.100
Uralita	1.040	0	106,69	1.330 25 Ab	980
Urbas	110	-2	12,20	159 29 Mz	97
Valderrivas	7.700	0	5,25	8.550 4 En	7.150
Valen. de Cementos	1.405	0	13,74	1.580 30 My	1.250
Vallehermoso	2.350	10	124,21	2.625 24 Jn	2.100
Vidrala	6.570	-80	2,25	7.100 1 Ab	4.700
Viscofán	1.860	-5	61,24	2.265 24 My	1.270
Volkswagen	46.500	19 Sp	-	52.600 28 Fb	37.500
Zabálburu	1.490	-5	5,00	1.640 2 En	1.250
Zardoya	12.350	90	0,94	13.890 3 En	11.200

M.C.D.2022

RENTA VARIABLE

Alimentación

NOM	TITULO	BOLSA	CIERRE	DIF.	MAX.	MIN.
500	Arana	Bi	135,00	30 Ag	135,00 Ag	110,00 Fb
500	Arana	Ma	135,00	11 Sp	143,00 Jl	100,00 Mz
500	Damm -P-.	Ba	225,00	19 Sp	225,00 En	220,00 Jl
500	Damm no Sind.	Ba	510,00	18 Sp	600,00 En	500,00 My
500	El Turia	Va	100,00	27 Sp	0,00	0,00
500	Frimancha	Ma	260,00	3 Sp	288,00 En	260,00 Jn
500	Garavilla	Bi	445,00	17 Sp	445,00 Jn	400,00 En
500	Natra	Ma	125,00	13 Sp	135,00 Fb	91,00 En
500	Omsa	Ma	172,00	18 Sp	190,00 Fb	164,80 Ag
500	Pascual Hermanos	Va	21,60	24 Jl	302,00 Mz	13,20 Ab
500	Pascual Hermanos	Ma	25,20	0,40	42,87 En	8,40 Fb
500	S.E.D.A.	Ma	685,00	11 Sp	729,00 Jl	682,00 Mz
500	San Miguel	Ma	1.680,00	10,00	1.680,00 Sp	1.585,00 En

Automóviles

NOM	TITULO	BOLSA	CIERRE	DIF.	MAX.	MIN.
500	Allied Signal	Ma	871,00	5 Ag	871,00 Jl	352,00 Mz
500	Bendix Esp.	Ba	420,00	7 Jn	420,00 Jn	310,00 Mz
500	Fasa Renault	Ba	271,00	26 Ab	295,00 En	255,00 Mz
500	Fasa Renault	Ma	260,00	-1,00	300,00 En	221,00 En

Bancos comerciales

NOM	TITULO	BOLSA	CIERRE	DIF.	MAX.	MIN.
500	B. Mapfre -c-	Ma	300,00	0,00	300,00 En	300,00 En
500	B.N.P. España	Va	76,00	13 Fb	77,33 Fb	76,00 Fb
500	B.N.P. España	Ma	69,33	0,00	91,00 En	36,00 Mz
500	B.N.P.España	Bi	66,66	18 Sp	85,33 En	44,00 Ab
500	Bca. Catalana	Ba	245,00	-5,00	275,00 Ag	202,00 Ab
500	Bco. Esfinge	Ma	88,00	17 Sp	96,00 Ag	60,00 Fb

Bancos industriales

NOM	TITULO	BOLSA	CIERRE	DIF.	MAX.	MIN.
500	Bankoa	Ma	175,00	16 Sp	180,00 Sp	160,00 En
500	Bankoa	Bi	180,00	12 Sp	180,00 Ag	160,00 En

Cinematografía

NOM	TITULO	BOLSA	CIERRE	DIF.	MAX.	MIN.
500	Eguaras S/B	Ba	75,00	17 Sp	75,00 Sp	59,00 En

Comercio

NOM	TITULO	BOLSA	CIERRE	DIF.	MAX.	MIN.
500	Agisa -A-	Va	80,00	0,00	80,00 En	79,00 En
500	Indo	Ma	410,00	5,00	435,00 Fb	340,00 En
500	Indo	Ba	413,00	3,00	415,00 Ag	340,00 En

Construcción

NOM	TITULO	BOLSA	CIERRE	DIF.	MAX.	MIN.
500	Asland Cataluña	Ma	170,00	17 Sp	203,00 En	170,00 Jn
500	Asland Cataluña	Ba	170,00	5 Sp	195,00 En	170,00 Sp
500	Cementos Lemona	Bi	704,88	12 Sp	717,92 My	701,92 En
500	Cementos Molins	Ba	500,00	17 Sp	725,00 En	440,00 Mz
500	Cevasa	Ba	485,00	21 Jn	530,00 En	485,00 Jn
500	Cevasa or. -a-	Ma	475,00	5 Sp	515,00 En	470,00 Jl
500	Inm. Alcazar	Ma	215,00	3 Sp	220,00 En	215,00 Sp
500	Inm. Del Sur	Ma	510,00	5 Sp	570,00 En	482,00 Mz
500	Inmolevante	Ma	104,00	18 Jl	107,00 Jn	65,00 Mz
500	Max C. Leisa	Ma	122,00	0,00	178,80 Fb	122,00 Sp
500	Novoplaya	Va	305,00	0,00	450,00 Ab	305,00 Sp
500	Procisa	Ma	1.900,00	13 Ag	1.900,00 Ag	1.800,00 En
500	Prom. Eurobuilding	Ma	368,00	23 Jl	385,00 Ab	315,00 Jl
500	Renfila	Ma	140,00	0,00	145,00 Jl	120,00 En
500	Tonsa	Bi	69,00	18 Sp	69,00 En	68,00 Ab
500	Zaplaya	Va	113,82	19 Sp	118,93 En	113,82 Sp

Inversión mobiliaria

NOM	TITULO	BOLSA	CIERRE	DIF.	MAX.	MIN.
500	A & G Renta	Ma	144,40	18 Sp	144,40 Sp	123,00 En
500	A y G Bolsa	Ma	126,60	12 Sp	129,00 Jn	122,00 En
500	Bansaliber	Ma	1.825,00	4,00	1.850,00 Jn	1.662,00 Fb
500	Barcino	Ma	88,00	24 My	130,00 En	83,00 Mz
500	BBV Cartera	Ma	113,80	0,00	114,20 Jl	106,50 En
500	BBV Cartera	Bi	113,80	18 Sp	114,20 Jl	107,00 En
500	Carmosa	Ma	2.936,00	0,00	2.936,00 Sp	2.650,00 Mz
500	Cartera Pirineo	Ba	91,00	0,00	91,00 Sp	80,00 Mz
500	Catimsa	Ba	66,49	9 Sp	67,46 Jl	40,92 En
500	Cevasa	Ma	3.230,00	0,00	3.290,00 Jn	2.856,00 Fb
5.000	Ciamsa	Ba	19,80	16 Jl	178,00 Ab	16,80 En
5.000	Ciamsa	Va	200,00	19 Sp	200,00 Sp	16,70 En
500	Dalt	Ba	535,00	8,00	535,00 Sp	140,00 En
500	Dalt	Va	525,00	20,00	525,00 Sp	139,00 En
200	Fibansa	Ma	2.552,00	0,00	2.568,00 Sp	2.270,00 En
500	Fin. Agrupadas -B-	Va	130,00	0,00	150,00 En	130,00 Jn
1.000	Finsa	Ma	1.136,00	5,00	1.136,00 Sp	1.027,00 En
500	Fiponsa	Ma	1.042,00	2,00	1.042,00 Sp	868,00 En
500	Geinsa	Ma	610,00	28 Jn	610,00 Jn	600,00 En
1.000	Inburesa	Ma	48,50	0,00	53,70 Fb	48,50 Sp
600	Intra	Ma	1,50	14 My	2,66 En	1,50 My
1.000	Inv. Banzano	Ma	222,00	-1,00	227,00 Ab	212,00 Mz
500	Inv. Ibersuizas	Ma	110,00	8 Fb	110,00 En	110,00 En
500	Inv. Siglo XXI	Ma	95,00	19 Sp	135,00 My	55,00 En
500	Mallorquina de Tit.	Ma	556,00	19 Sp	568,60 Jn	505,00 En
5.000	Mapfre Inmuebles	Ma	237,00	1 Ag	240,00 Jn	202,00 En
1.000	Mercapital	Ma	112,00	0,00	122,00 Jl	112,00 Jl
1.000	Motivasa de Inv.	Ba	50,00	28 Jn	50,00 En	50,00 En
250	Norvasa	Ma	1.126,00	0,00	1.140,00 Jn	1.006,00 Fb
1.000	Patricompa	Ma	104,50	0,00	104,50 Jn	95,00 En
1.000	Silobar	Ma	148,00	18 Sp	151,50 Ag	135,50 En
500	Tibest Dos	Ma	89,00	19 Sp	128,00 Fb	55,00 En
1.000	Unión Eur. de Inv.	Ma	750,00	-5,00	755,00 Sp	605,00 En
1.000	Valen. de Negocios	Va	120,00	16 Sp	150,00 En	96,00 Jl
500	Valenciana Valores	Ma	170,00	9 Ag	170,00 Ag	135,00 En
1.000	Valrent	Ba	67,00	17 Sp	68,00 Ab	66,00 Ab

Mineras

NOM	TITULO	BOLSA	CIERRE	DIF.	MAX.	MIN.
200	H. Coto Cortés	Ma	1.181,00	19 Sp	1.325,00 My	697,00 En
500	H. Vasco Leonesa	Ma	160,00	18 Sp	180,00 En	145,00 My

Navegación y pesca

NOM	TITULO	BOLSA	CIERRE	DIF.	MAX.	MIN.
500	Pebsa	Ma	5,00	3 Jl	7,20 En	4,40 Ab
1.000	Pescanova	Ma	153,00	18 Sp	185,00 Mz	153,00 Ag
500	Trasmediterránea	Ma	1.400,00	0,00	1.450,00 Jl	878,00 Jl

Papeleras

NOM	TITULO	BOLSA	CIERRE	DIF.	MAX.	MIN.
500	Miquel y Costas	Ba	385,00	0,00	385,00 Sp	210,00 Fb
1.000	Papelera Navarra	Ma	111,00	19 Sp	130,00 Fb	99,00 Fb

Químicas y textiles

NOM	TITULO	BOLSA	CIERRE	DIF.	MAX.	MIN.
1.000	Cia. Cinsa	Ma	90,00	5 Ag	115,00 Mz	90,00 Ag
500	Faes	Ma	1.269,00	0,00	1.389,00 Ag	800,00 En
500	Hidro-nitro	Ma	178,20	4 Sp	178,20 Jl	168,00 Fb
1.000	Unión Resinera	Ma	767,00	30 Ag	785,00 Ab	340,00 En
1.000	Zeltia	Ma	380,00	19 Ag	445,00 Fb	325,00 Ab

Siderometalúrgicas

NOM	TITULO	BOLSA	CIERRE	DIF.	MAX.	MIN.
500	Aforasa	Ma	238,00	-3,40	328,40 Sp	166,00 Mz
500	Aforasa	Bi	241,40	19 Sp	350,00 Sp	150,00 Fb
500	Cor. IB-Mei	Ma	150,00	23 Jl	170,00 Fb	90,00 My
150	Corp. Ucem	Ma	6,00	3 Jl	12,66 Fb	5,33 Jn
150	Corp. Ucem	Bi	4,00	11 Jl	6,00 Jn	2,66 En
500	Elecnor	Ma	700,00	-50,00	750,00 Jl	500,00 Mz
1.000	Ibérica del Frío	Ma	390,00	0,00	447,00 Jn	380,00 Fb
129	Indra	Ma	113,95	7 Ag	119,37 En	113,95 My
85	Jumberca	Ba	358,82	12 Sp	647,05 En	83,52 En
500	Lingotes	Ma	170,00	19 Sp	217,00 En	157,00 Jl
1.000	Tycsa	Ma	50,80	13 Sp	80,00 Ab	50,80 Sp
1.000	Tycsa	Ba	95,00	-5,00	130,00 Sp	58,00 Ag

Transportes

NOM	TITULO	BOLSA	CIERRE	DIF.	MAX.	MIN.
50.000	Fletamentos M. -A-	Ma	166,00	4 Mz	166,00 Mz	126,00 En
1.000	Fletamentos M. -B-	Ma	100,00	0,00	166,00 Mz	95,00 Sp
1.000	S.A.B.A.	Ma	1.001,00	12 Sp	1.009,00 En	1.001,00 Jl
1.000	Transfesa	Ma	79,50	0,00	140,00 My	79,50 Sp
460	Transportes e Inv.	Ma	97,82	19 Sp	100,00 Ag	76,73 Ab
460	Transportes e Inv.	Va	81,95	10 Sp	85,00 En	72,82 My

Varios

NOM	TITULO	BOLSA	CIERRE	DIF.	MAX.	MIN.
100	Marco Iberica	Ma	850,00	29 Mz	1.100,00 En	825,00 Mz
1.000	Naarden	Ma	240,00	0,00	265,00 En	240,00 Jl
500	Prim	Ma	90,00	18 Sp	102,00 Jl	80,00 Ab

FONDOS DE INVERSION

Mercado monetario

Nombre	V. Actual	Dif.	Rent.%
A. B. Dinerplus	190.919,39	33,46	5,10 %
B. I. Multidinero	172.433,76	27,08	5,24 %
B. K. Dinero	162.645,68	45,12	5,57 %
B. K. Fondo Monetar.	226.367,00	52,63	4,97 %
BBV Dinero	253.092,36	32,31	5,51 %
BSN Dinero	237.938,81	56,64	5,59 %
Cavaldiner	207.839,27	32,37	4,89 %
Centrofondo 1	156.458,95	27,67	5,50 %
Citimoney	175.416,27	-973,26	4,22 %
Cuenta Fiscal	157.233,08	30,46	4,98 %
Cuenta Fiscal I	155.442,74	36,25	5,03 %
DB Diner FIAMM	157.189,17	31,39	5,24 %
Dineractivo	197.396,95	32,95	5,25 %
Dineratlántico	199.573,94	32,46	4,95 %
Dinerburgos	150.174,23	22,62	4,83 %
Dinercoop	152.366,49	20,37	4,96 %
Dinerkoa	148.857,50	20,69	5,05 %
Dinermadrid	174.548,88	34,87	5,13 %
Dinernavarra	170.652,52	27,85	5,12 %
Eurovalor 3	211.111,18	36,91	5,56 %
Fibanc-Fondiner	298.005,00	49,00	4,82 %
Foncaixa 6	100.000,00	0,00	0,00 %
Fondbarclays Din.	148.489,57	24,58	5,37 %
Fondcomercio	168.006,26	21,08	5,25 %
Fondeuda Efectivo	189.286,16	32,65	5,53 %
Fondimo	237.135,81	42,95	5,53 %
Fondmadrid	210.237,56	41,03	4,99 %
Fondmapfre Dinero	176.891,96	32,00	4,88 %
Fondpostal Moneta.	242.141,15	33,51	5,24 %

Inversión mobiliaria

Nombre	V. Actual	Dif.	Rent.%
B. I. Multifondo	1.697,59	0,14	9,04 %
B. K. Fondo Fijo	2.672,42	3,26	9,19 %
BBV Ahorro	1.455,97	0,71	7,38 %
BBV Deuda Fim.	18.835,68	19,01	10,32 %
BBV Indice	135,32	0,25	13,39 %
BBV Interés	1.365,27	0,34	5,20 %
BBV Rendimiento	139,47	0,25	9,25 %
BBV Renta	2.194,51	0,60	5,77 %
BBV Renta 91	1.452,88	0,38	5,75 %
Bex Renta	2.031,56	-1,63	6,43 %
BM Fondtesoro	1.587,98	7,23	11,01 %
BSN Renta Fija	2.268,02	0,82	9,66 %
Caja Burgos Renta	1.377,93	1,86	5,21 %
Caja Burgos Valor	1.053,65	2,25	4,25 %
Centrofondo 2	1.597,60	1,35	9,12 %
Citifondo R.Fija	1.739,39	2,84	6,71 %
Cta. fiscal oro III	142.935,72	57,80	5,38 %
Eurovalor 2	781,09	0,22	9,47 %
Fonbanesto	2.073,35	-5,51	7,68 %
Fonbanzano	2.166,54	0,68	5,96 %
Foncaixa 10	1.903,42	0,52	5,01 %
Foncaixa 11	2.000,53	0,61	5,59 %
Foncaixa 2	2.653,75	0,67	4,87 %
Foncaixa 4	2.278,55	0,64	4,65 %
Foncaixa 7	2.084,26	0,67	6,09 %
Foncaixa 9	1.843,94	0,43	4,55 %
Fondbarclays I	2.163,37	0,47	7,55 %
Fondespaña I	1.788,41	0,43	5,42 %
Fondeuda Ahorro	18.955,60	11,91	8,14 %
Fondnatwest	1.696,13	1,49	7,68 %
Fondoatlántico	2.319,39	0,81	6,37 %
Fondpostal	2.542,62	-1,96	6,23 %
Fonsegur	2.124,05	1,10	6,59 %

Fondtesoro

Nombre	V. Actual	Dif.	Rent.%
A. B. Fondtesoro	1.815,16	1,18	7,45 %
Ahorro Corp. Cuenta	175.347,44	39,55	5,20 %
Ahorro Corp. Deuda	1.761,36	1,05	7,65 %
BBV Activos	173.983,03	20,35	5,36 %
BSN Tesorería	150.730,09	37,03	5,45 %

BANCO DE ESPAÑA

DIVISA	COMP.	VEND.
Chelín austriaco	11,942	11,966
Corona danesa	21,848	21,892
Corona noruega	19,663	19,703
Corona sueca	19,263	19,301
Dólar australiano	101,005	101,207
Dólar canadiense	93,050	93,236
Dólar neozelandés	89,254	89,432
Dólar USA	127,450	127,706
Francos	52,930	53,036
Libra	159,695	160,015
100 escudos portugueses	82,470	82,636
Florín holandés	74,958	75,108
100 francos francés	24,798	24,848
100 francos suizo	102,567	102,773
100 francos belgas	408,233	409,051
Dracma griega	198,084	198,480
Libra irlandesa	204,150	204,558
100 liras italianas	8,362	8,378
100 marcos alemán	84,026	84,194
Florín holandés	28,085	28,141
100 yenes japoneses	116,107	116,339

BOLSAS INTERNACIONALES

NUEVA YORK — +26,63 — 5.894,37
Índice Dow Jones a las 16:30h, 20/09

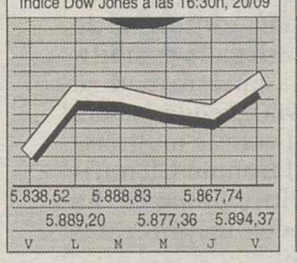

LONDRES — −10,20 — 3.964,10
Al cierre, 20/09

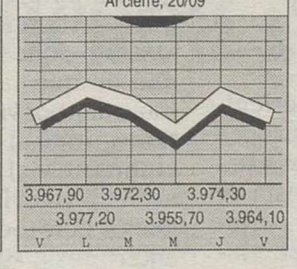

TOKIO — −210,60 — 21.112,2
Al cierre, 20/09

PARÍS — −2,87 — 2.079,46
Al cierre, 20/09

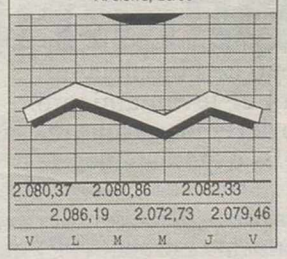

FRANCFORT — +21,66 — 2.646,10
Al cierre, 20/09

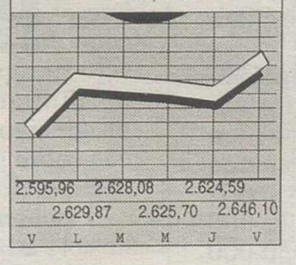

MILÁN — +50,00 — 9.637,00
Al cierre, 20/09

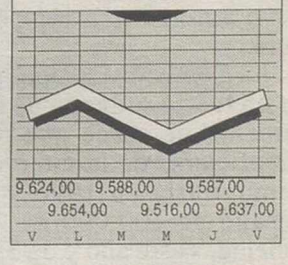

La Tribuna de Ciudad Real
Su periódico

M.C.D.2022

La Eurocámara propone en cambio que el dinero para financiar estas medidas de ayuda salga del presupuesto rectificativo y suplementario

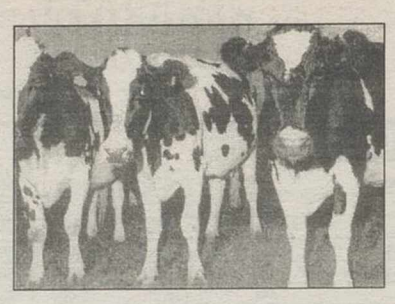

La Eurocámara es partidaria de medidas urgentes para los afectados por la crisis

El PE se opone a que se resten ayudas a los cereales para vacuno

El Parlamento Europeo (PE) es partidario de que se tomen medidas urgentes para ayudar a los ganaderos afectados por la crisis de las «vacas locas», pero se opone a que se haga a costa de los productores de cereales. El pleno de la Eurocámara aprobó ayer enmiendas a la propuesta de la Comisión para modificar la OCM de carne de bovino.

Efe-Estrasburgo

Esta OCM está destinada a incrementar las ayudas a los productores de vacuno. Según el ponente, el diputado Honor Funk, del Partido Popular Europeo, «en muchos casos, ganadero y agricultor son la misma persona, por lo que ellos mismos acabarían sufragándose las ayudas».

La Eurocámara propone en cambio que el dinero para financiar estas medidas salga del presupuesto rectificativo y suplementario, a través de los créditos no utilizados en las partidas agrícolas del presupuesto de 1996 (alrededor de 460 millones de ecus (520 millones de dólares).

El PE no se ha pronunciado sobre las modificaciones que afectan al reglamento de cereales y al de estructuras agrícolas, al no estar de acuerdo con la propuesta de que el dinero para hacer frente a la crisis de las «vacas locas» salga de las subvenciones a los cereales.

Restaurar la confianza de los consumidores

El ponente insistió en la necesidad de restaurar la confianza de los consumidores y lamentó la decisión del gobierno británico de suspender el sacrificio de reses previsto en el plan de erradicación de la EEB.

Es contraproducente, no nos lleva a ninguna parte», señaló Funk.

La Comisión Europea propone un fuerte aumento de los volúmenes de carne que pueden beneficiarse de la intervención comunitaria en 1996 y 1997, pasado de 400.000 a 720.000 toneladas este año y de 350.000 a 500.000 el año próximo, la apertura de la intervención a los machos jóvenes de un peso máximo en vivo de 300 kilogramos y la obligación de aplicar la prima a la transformación de terneros en todos los Estados miembros.

El comisario responsable de Agricultura, Franz Fischler, subrayó ante el PE que el Consejo de Ministros de la UE no podrá aprobar el conjunto de las ayudas mientras los diputados no acepten pronunciarse sobre la modificación del reglamento cerealero, ya que no podrán desbloquear los fondos necesarios. Fischler dijo que en estos momentos «hay muy pocos indicios de un futuro mejor» y por lo tanto no es previsible que el consumo de vacuno se recupere por ahora.

Franz Fischler, comisario europeo de Agricultura.

El PE no se ha pronunciado sobre las modificaciones que afectan al reglamento de cereales y al de estructuras agrícolas

ASAJA pide al MAPA que evite la penalización de cereales de regadío

Efeagro

La Asociación Agraria Jóvenes Agricultores (ASAJA) asegura que la superficie base de cultivos herbáceos de regadío se superará en esta campaña en un 40 por ciento por lo que solicita al MAPA que negocie para evitar la elevada penalización.

De confirmarse los datos de la organización agraria ASAJA, las ayudas que reciben los productores de estos cultivos, cereales distintos del maíz, oleaginosas y proteaginosas, pueden ser recortadas como consecuencia de la penalización, en unos 35.000 millones de pesetas.

Ayuda nacional como alternativa

ASAJA analizó esta cuestión durante la celebración de la junta directiva nacional, donde se acordó también que si el Gobierno no consigue de Bruselas la exoneración de la penalización, la organización insta a la Administración a que conceda una ayuda nacional, que permita complementar la ayuda penalizada hasta su valor nominal.

Fischler avisa al Reino Unido de que, si no cumple, no se levantará el embargo

Efeagro

El comisario europeo de Agricultura, Franz Fischler, adivirtió ayer al Reino Unido que el incumplimiento de los acuerdos alcanzados en el Consejo Europeo de Florencia imposibilitará el levantamiento progresivo del embargo que recae sobre sus exportaciones de vacuno.

Fischler precisó ante el Pleno del Parlamento Europeo (PE) que si ese país no respeta las condiciones exigidas por los Estados miembros, como el sacrificio de más de 140.000 reses, «no se derogará el embargo».

Defensa de los ganaderos

El responsable de Agricultura de la Comisión Europea compareció ante la Eurocámara para defender la propuesta de ayudas a los ganaderos perjudicados por la caída del consumo de carne de vacuno a causa de la crisis de las «vacas locas». Fischler, tras indicar que sólo conoce por ahora el comunicado de prensa de la reunión del Gobierno británico, anunció que el llamado «informe de Oxford», que niega la posibilidad de que la enfermedad se transmita por vía hereditaria, será transmitido al comité multidisciplinario y al Comité Científico Veterinario, «como se ha hecho con todos los informes anteriores».

El Reino Unido debe sacrificar 140.000 reses para que se pueda levantar el embargo sobre sus exportaciones

REFORESTACION

COSERFO

Trabajos agrícolas y forestales

Especialización, eficacia, capacidad y profesionalidad

Presupuesto a la medida de sus necesidades

Avda. Rey Santo, 8 - Planta 2ª
Edificio Castillo
Telfs.: 21 50 48 - 13001 CIUDAD REAL

M.C.D.2022

Los marineros fallecidos en el siniestro del pesquero, que los armadores califican de "fortuito", eran de Huelva y de Isla Cristina

Por un incendio en su barco, en la bahía de Luanda (Angola)

Conmoción por la muerte de los tres marineros

El accidente en el que murieron tres tripulantes del barco «Teremeli» -dos de ellos de Isla Cristina (Huelva)- al incendiarse en la bahía de Luanda (Angola), ha causado una «profunda conmoción» en la población isleña, según su alcalde accidental, Juan Manuel De los Santos.

Efe-Huelva

Los fallecidos son el engrasador José Antonio Cardoso Molina y el maquinista Juan José Salas Moreno, de 54 y 42 años, ambos de Isla Cristina, así como el cocinero almeriense Tomás Traíco Urbano, de 38 y vecino de Huelva, mientras salieron ilesos otros tres marineros isleños y dos gallegos, precisaron fuentes de la empresa armadora «Mariscos Rodríguez».

El primer teniente de alcalde y regidor accidental de Isla Cristina declaró que el siniestro del congelador marisquero, cuyas causas exactas aún se desconocen, ha sido «un golpe muy duro para toda la población, ya que los marineros isleños fallecidos y sus familias son personas muy conocidas» en esa localidad costera.

También subrayó que el suceso «ha afectado mucho a todo el pueblo, ya que aún están muy recientes otras desgracias ocurridas este año a marineros de Isla Cristina», tras la muerte en mayo de dos pescadores al naufragar el «José y Ramón» por el temporal y el ahogamiento a las dos semanas de un joven mariscador en la Ría.

Uno de los fallecidos era de Huelva, y los otros dos de Isla Cristina.

"Suceso fortuito", según los armadores

Por otra parte, los armadores señalaron que fue «un accidente fortuito y desgraciado», según un portavoz de la empresa Mariscos Rodríguez, aunque aún se desconocen las causas exactas del siniestro.

El apoderado de la empresa, Antonio Ponce, precisó en rueda de prensa que, a pesar de los esfuerzos de los armadores, la repatriación de los cadáveres de los fallecidos, dos vecinos de la localidad onubense de Isla Cristina y uno de Huelva, no podrá hacerse hasta dentro de siete u ocho días debido a los trámites legales.

Gurruchaga reitera su inocencia y dice que tiene la conciencia tranquila

Efe-Sevilla

El cantante Javier Gurruchaga acudió ayera los juzgados de Sevilla para recibir personalmente la notificación de su procesamiento por el caso Arny, de corrupción de menores, momento que aprovechó para reafirmar su inocencia y asegurar que tiene «la conciencia muy tranquila».

Gurruchaga dijo a los periodistas -tras recibir la notificación de la juez María Filiadora Echavarri- que «sinceramente, y una vez más, vengo a reafirmar mi inocencia».

El famoso cantante y presentador de televisión, que fue avalado por decenas de periodistas que se agolpaban en la puerta de los juzgados sevillanos, señaló que está a la espera de que la justicia intervenga, «y con ganas de trabajar y de venir a Sevilla, pero no aquí al juzgado sino a cantar y a actuar».

«En su día ya hablaremos claro y tendido», aseguró a los periodistas el cantante, para quien la fiscal pide un año de prisión por un delito de corrupción de menores, y que tendrá que pagar un millón de pesetas de fianza para hacer frente a su posible responsabilidad civil.

Otro de los imputados en el caso que ayer acudió al Juzgado de Instrucción 13 de Sevilla para recibir la notificación de su procesamiento fue el ex juez de Menores de Sevilla Manuel Pino Lara, para quien la fiscal pide un año de prisión por haber mantenido prácticas sexuales con el menor identificado como número 1, que entonces tenía 17 años.

Pino Lara, de 64 años, acudió a los juzgados alrededor de las 8:30 horas a pesar de estar citado tres horas más tarde, con el fin de eludir el encuentro con los periodistas.

El presentador de televisión Luis Vázquez, que también había sido citado para ayer por la juez instructora del caso, excusó su presencia mediante un escrito presentado por su abogada, en el que argumenta problemas de salud para recibir la notificación, que le será entregada en los próximos días.

Desde la pasada semana los imputados han acudido a los juzgados para recoger la notificación de apertura de juicio oral, entre ellos los principales acusados, como el dueño y encargado del bar Arny, Carlos Piñaña y José Antonio González Losada, el relaciones públicas del club, Domingo Valdaldo, el humorista Jorge Sandoval (Los Morancos) y el supuesto estafador Luis Miguel Rodríguez Pueyo.

Detectados graves incumplimientos en la mina leonesa donde se produjo una explosión

Efe-León

Dos técnicos en seguridad minera de CCOO, miembros de la Comisión Nacional de Seguridad Minera, detectaron ayer «graves incumplimientos» de la normativa en el Grupo Río de Fabero, mina en la que el jueves se produjo una explosión de gas grisú que hirió a cuatro mineros.

Los técnicos de CCOO y los de la Junta de Castilla y León realizaron una primera inspección en el Grupo Río, perteneciente a Minera de Fontoria y explotado por la empresa Labores y Control Minero, en la que detectaron altos niveles de grisú y bajos de oxígeno.

Uno de los especialistas, Arturo Díez, de CCOO, explicó que «el mayor incumplimiento es que no existía ventilación secundaria» en la chimenea en la que estaban destinados los trabajadores, un «fondo de saco», según su definición.

Díez también expresó sus «dudas» sobre si se había medido el gas grisú en la mañana en que se produjo el accidente, «aunque para saberlo dependemos de las declaraciones de los trabajadores».

Esas dudas se fundamentan en que la magnitud de la explosión hace pensar en que el gas tuvo que acumularse desde bastantes horas antes, por lo que tenía que ser fácilmente detectable.

Precisamente, representantes del sindicto minero de UGT en Fabero, han coincidido en señalar que esa mañana «o no se midió el grisú o el aparato estaba estropeado».

Desarticulada una banda que falsificaba con informática

Efe-Madrid

La Policía ha desarticulado en Madrid una banda que falsificaba por procedimientos informáticos diversos tipos de documentación, cheques y tarjetas de crédito, con las que ha estafado más de cien millones de pesetas.

Por unas 50.000 pesetas, la red vendía carnés de conducir y permisos de residencia para extranjeros, aunque su campo de actuación era tan amplio que abarcaba incluso las tarjetas de Telefónica, que vendía a mitad de precio, explicó ayer el comisario jefe de la Brigada Provincial de Extranjería y Documentación, Javier Redondo.

Los «cerebros» de la banda son Ricardo Luis Salas Soler, de 38 años, con nacionalidad argentina y española, y Adel Souto Salas, de 30, español nacido en Rosario (Argentina), y también han sido detenidas sus compañeras sentimentales, la peruana Lourdes Leyla García, de 24 años, y Vanessa Marina Carballo, de 23.

El comisario Redondo explicó que la operación se inició a finales del pasado año cuando en varios controles de extranjería se detectó que algunos inmigrantes portaban documentos falsos de tan «alta calidad» que confundían y hacía que los falsos fueran a simple vista considerados como buenos.

La clave, sin duda, estaba en que habían sido confeccionados por procedimientos informáticos, en concreto, mediante la conjugación de ordenadores, escáneres e impresoras de tecnología láser. Mientras se investigaba este asunto, la brigada de extranjería recibió una denuncia por parte de la Sociedad Española de Medios de Pago en la que se ponía de manifiesto que desde junio se había producido una serie de fraudes.

Dos jóvenes de Villafranca, detenidos por distribuir moneda falsa

Efe-Toledo

Los jóvenes J.Ramón M.M. y Raúl M.G., de 25 y 20 años, respectivamente, han sido detenidos en la localidad toledana de Villafranca de los Caballeros por un presunto de delito de distribución de moneda falsa. Según informó el Gobierno Civil de Toledo, los detenidos, ambos vecinos de Villafranca de los Caballeros, realizaron pagos en tres bares de Villacañas (Toledo) con cuatro billetes falsos de 5.000 pesetas.

M.C.D.2022

TELEFONOS DE INTERES

SEGURIDAD CIUDADANA

Policía Nacional	091
Policía Local	092
Guardia Civil	062
Protección Civil	21 32 40
Bomberos (Emergencia C. Real)	006

SERVICIOS SANITARIOS

Cruz Roja	22 22 22
Hospital de Alarcos	21 34 44
Hospital del Carmen	22 50 00
Hospital de Puertollano	42 11 00
Hospital de Manzanares	61 44 00
Hospital de Alcázar	55 12 82
Hospital de Valdepeñas	32 02 00
Ambulancias Alerta	21 55 16

AGUA, GAS, ELECTRICIDAD

Agua	21 09 06
Gas natural	22 60 75
Unión Fenosa	22 01 50

TRANSPORTES

Taxis Plaza del Pilar	21 30 40
Taxis Estación AVE	25 10 66
Información Estación AVE	22 02 02
Autobuses Urbanos	21 34 05
Autobuses Interurbanos	21 13 42

ADMINISTRACION

Ayuntamiento de Ciudad Real	21 10 44
OMIC	21 10 44
Delegación de Hacienda	22 26 24
INEM	23 19 56

TELEFONICA

Averías	002
Información	003
Oficinas	004
Despertador	096
Telegramas por teléfono	22 20 00

VARIOS

Servicios Funerarios	21 00 09
Correos	25 13 03
Fundación de ayuda contra la drogadicción	900 16 15 15
Equipo de atención a Drogodependencias	21 61 68
Información Toxicológica Nacional	91 562 04 20
Centro Asesor de la Mujer	21 10 03
Ayuda en Carretera	91 742 12 13
Tele-Ruta	91 535 22 22
Jefatura Provincial de Tráfico	22 61 15
I.T.V.	21 28 00
Teléfono de la Esperanza	91 459 00 50
Información Anti-SIDA	900 11 10 00
Plan Regional de Drogas	21 25 00
Oficina Atención al soldado	91 536 26 00

ALOJAMIENTOS

HOTELES EN CIUDAD REAL

Doña Carlota ***
Ronda de Toledo, 21 ..... 23 16 10
NH Ciudad Real ***
Alarcos, 25 ..... 21 70 10
Paraíso ***
Ctra. de Puertollano, 20 ..... 21 06 06
Santa Cecilia ***
Tinte, 3 ..... 22 85 45
Almanzor **
Bernardo Balbuena, 14 ..... 21 43 03
El Molino **
Ctra. de Carrión, 10 ..... 22 30 50
Navarro **
Avda. Pío XII, 16 ..... 21 43 77

HOTELES EN PUERTOLLANO

Tryp **
Lope de Vega, 3 ..... 41 07 68
Verona **
Ctra. Nacional 420, km 163 ..... 42 54 79
León **
Alejandro Prieto, 6 ..... 42 73 00
Cabañas *
Ctra. de Ciudad Real, 3 ..... 42 06 50
José *
Ctra. de Almodóvar, 9 ..... 43 12 00

PARADORES NACIONALES DE TURISMO

Almagro
Ronda de San Francisco, 31 ..... 86.01.00
Manzanares
Autovía Madrid-Andalucía, km 175
61 04 00

HOSTALES EN CIUDAD REAL

La Parrilla *
Ctra. Puertollano, s/n, Km. 2 ..... 21 40 15

NACIMIENTOS, MATRIMONIOS Y DEFUNCIONES

NACIMIENTOS:
Mario Martínez Palacio, hijo de José Carlos y María José. Ismael Gallardo Amaya, hijo de Ramón y de Matilde.
MATRIMONIOS:
Teófilo Nevado Rosa y María Rosa Nieto Bustamante.
DEFUNCIONES:
Florencio Santos del Olmo, de 79 años. Felisa León Miguel, de 67 años.

AGENDA CULTURAL

CIUDAD REAL

Museo de Ciudad Real:
- Sala 1: Exposición permanente de Arqueología.
- Sala 2: Exposición permanente de Ciencias Naturales.
- Sala 3: Exposición permanente de Bellas Artes.

Museo López Villaseñor:
- Exposición permanente del pintor Manuel López Villaseñor.
- Exposición de pintura de Antonio López Gutiérrez (hasta el 30 de septiembre).

Museo Elisa Cendrero:
- Exposición de pintura de Asunción Villena (hasta el 28 de septiembre).

Museo Diocesano:
- Exposición permanente, en horario de 11 de la mañana a 13,30 de la tarde.

Sala de Exposiciones de Caja Madrid:
- Exposición de pintura de Dolores Márquez Vázquez (hasta el 28 de septiembre).

Sala de Exposiciones de la Cámara de Comercio:
- Exposición de óleos de Mª Angeles Camacho y Pilar Simal (hasta el 30 de septiembre).

Sala de Exposiciones del Ayuntamiento:
- Exposición de pintura de Gustavo Velazco (hasta el 29 de septiembre).

Centro de Exposiciones de la Diputación:
- Sin actos programados para hoy.

Café Guridi:
- Exposición de fotografías de Julián de Nova Luna (hasta el 30 de septiembre).

V Muestra de Teatro de Castilla-La Mancha:
- Teatro Municipal Quijano: representación de "Por arte de birlibirloque" (infantil) a cargo de Metabole, a las 12,00 horas.
- Colegio San José: representación de "Quiero una luna" (infantil) a cargo de Ultramarinos de Lucas, a las 11,00 horas.

PUERTOLLANO

Museo Municipal:
- Planta Baja: Sala permanente de Minería y demostración artesanal del Telar.
- Primera Planta: Exposición de pintura de Mª de Gracia Moreno de la Falla.
- Segunda Planta: Sala permanente de Etnología.

Auditorio Municipal:
- Sin actos programados para hoy.

Casa Municipal de Cultura:
- Exposición de las obras presentadas y premiadas al VII Certamen fotográfico "Puertollano vive", organizado por la Universidad Popular, (hasta el 27 de septiembre).

Concha de la música:
- Sin actos programados para hoy.

MANZANARES

Gran Teatro:
- Sin actos programados para hoy.

Biblioteca Municipal:
- Sin actos programados para hoy.

XXII Festivàl de Teatro Lazarillo´96:
- Representación del espectáculo "La ley de la calle", a cargo de la compañía "Calle 42", a las 20,00 horas en la Plaza del Gran Teatro.
- Representación del espectáculo "Romeo y Julieta", a cargo de la compañía "Ur", a las 22,30 horas en el Gran Teatro.

VALDEPEÑAS:

Casa de Cultura:
- LVII Edición de la Exposición Nacional de Artes Plásticas (hasta el 6 de octubre).

Taberna "Casa el Cojo":
- Muestra de pintura de Luz Severino (hasta el 29 de septiembre).

ALCAZAR DE SAN JUAN

Museo Municipal:
- Exposición antológica del pintor alcazareño "Angel Lizcano Monedero" en el 150 aniversario de su nacimiento (hasta el 30 de noviembre).

ALMAGRO

Museo Nacional del Teatro:
- Exposición de fotografía de Carlos Cabrera sobre la revista musical y comedia (hasta finales de octubre).

Galería Fúcares:
- Exposición de pintura de Enrique Vega (hasta el 17 de octubre).

Palacio de los Fúcares (sede de la U. Popular):
- Exposición de Fotografías del IV Rallye Fotográfico "Ciudad de Almagro" (hasta el 9 de octubre).

ALMODOVAR DEL CAMPO

Museo Palmero:
- Visitas concertadas: Tfno: 46 40 04.

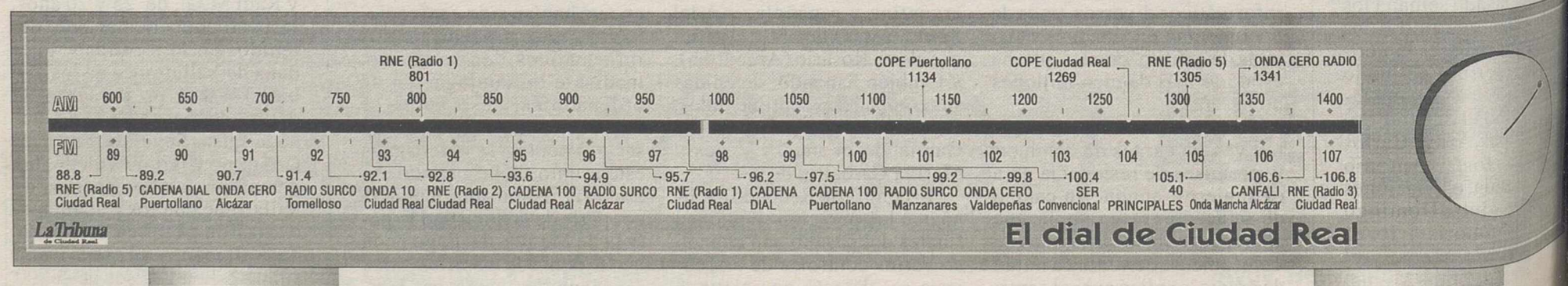

M.C.D.2022

AUTODEFINIDO

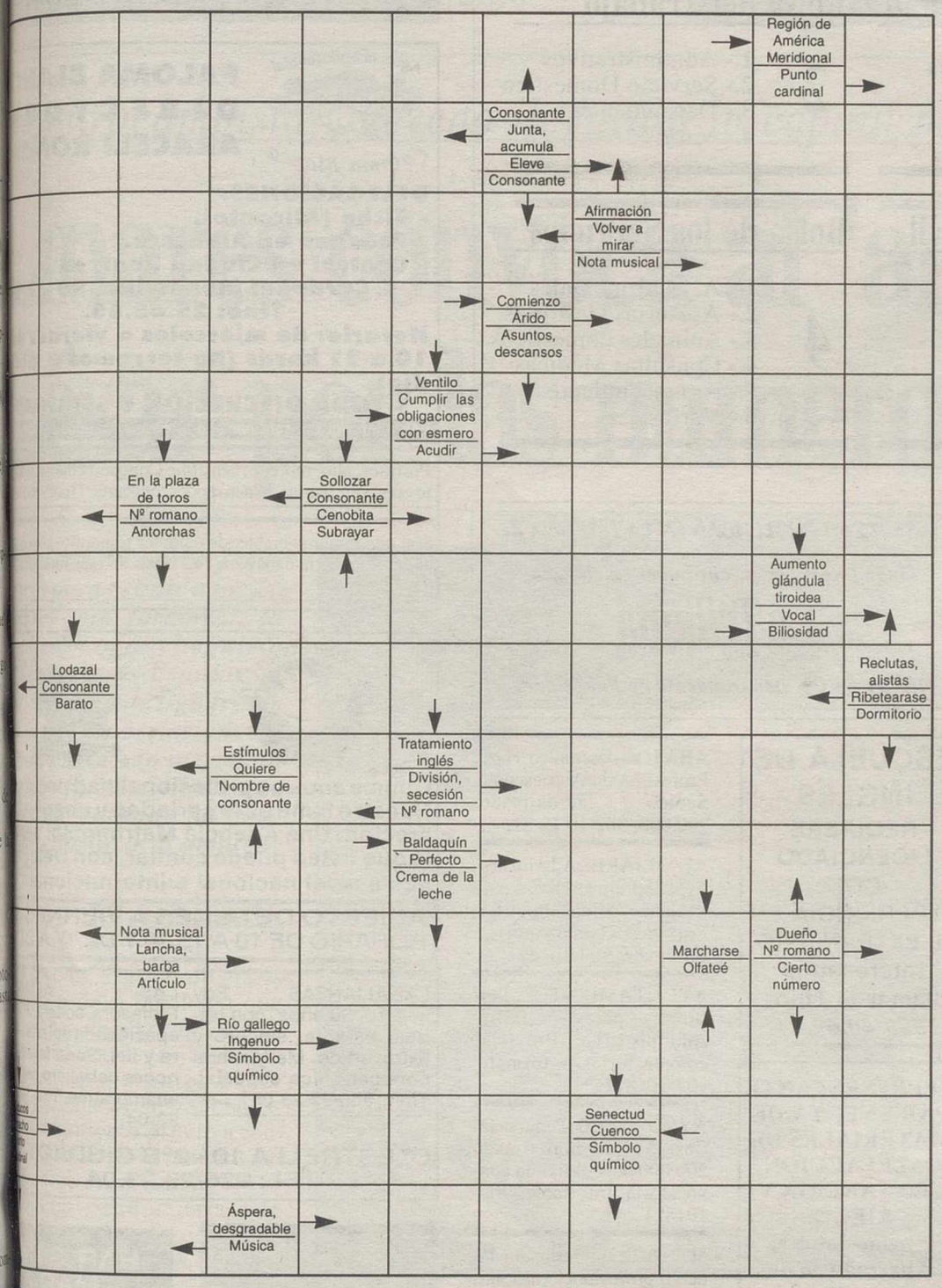

CRUCIGRAMA

	1	2	3	4	5	6	7	8	9	10	11
1	■	■								■	■
2	■				■		■				■
3						■					
4						■					
5		■								■	
6			■	■				■	■		
7		■								■	
8						■					
9						■					
10	■				■		■				■
11	■	■								■	■

HORIZONTALES.- 1:País africano.- 2: Letra griega (Pl). Prefijo que significa tres o tres veces.- 3: Famosa escultura de Miguel Ángel. Desgastalo.- 4: Pringad. Nombre de varón.- 5: Ásperos, intratables.- 6: Letra griega. Devoto. Negación.- 7: Huecas, hinchadas.- 8: Infusión (Pl). Al revés, imagen rusa.- 9: Al revés, marchito. Máximos.- 10: Pájaro. Licor.- 11: Obsesionados.

VERTICALES.- Tribuna de un templo.- 2: Meta. Viaje, desplazamiento.- 3: Cierto familiar. Al revés, curva cerrada semejante a la elipse.- 4: Nombre dado también a la diosa Astarté. Al revés, municipio de Salamanca.- 5: Cargada de grasa.- 6: Existe. Preposición. Nombre de consonante.- 7: Ángulos de calles, caminos, etc.- 8: Italiano. Batracio sin cola..- 9: Labreis. Existimos.- 10: Al revés, nombre árabe. Preposición.- 11: Paso recíproco de dos líquidos de distinta densidad a través de una membrana.

HORÓSCOPO

ARIES. Descanse un poco y no siga llevando esa vida tan ajetreada. No se complique más de lo necesario y no acepte ningún nuevo encargo

TAURO. Salud muy buena. Hoy habrá de realizar un gran esfuerzo para vencer la pereza que le da la tarea que lleva entre manos. No sueñe con cosas imposibles

GÉMINIS. Salud muy buena. En lo laboral, no avanzará todo lo que desea, por lo que se sentirá nervioso y malhumorado. Cuanto antes olvide a esa persona, mejor

CÁNCER. Salud pasable. Ponga en orden sus papeles y no siga con ese desbarajuste. No vea las cosas de forma tan negativa y confíe en su pareja

LEO. Resfriado y dolor de cabeza. Si se muestra tan interesado en cuestiones crematísticas, producirá muy mala impresión. Sea sincero con la persona amada

VIRGO. Salud excelente. Repase bien los números y no cometa ninguna equivocación. Ningún cambio en el amor

LIBRA. Dolor de espalda. Obre con cautela y no se fíe de las palabras de ningún adulador. No haga confidencias relacionadas con su vida sentimental

ESCORPIO. Salud muy buena. No se muestra tan desconfiado con sus clientes. Hoy tendrá un día muy agradable en todo lo relacionado con el amor

SAGITARIO. Salud muy mala. Frene un poco su ambición; podría perderlo todo por desear ganar más de lo debido. No menosprecie la rivalidad de nadie

CAPRICORNIO. No sea tan aprensivo y deje de observarse continuamente. No descuide su correspondencia y deje a un lado la pereza. Felicidad en el amor.

ACUARIO. Salud va mejorando poco a poco. No sea tan idealista ni crea que la gente obra siempre con absoluta limpieza. Aproveche el día para conocer a nueva gente

PISCIS. Estará en plena forma física. Día afortunada en el plano económico. No sea tan receloso y deje de desconfiar de su pareja; sus dudas carecen de fundamento

NUMERICO

Letras de la P a la Z representan los números del 0 al 9, no necesariamente en dicho orden. Sumando los números que representan las letras de cada columna horizontal y verticalmente, habrán de obtenerse las sumas que aparecen al final de las mismas. Para orientación del lector damos los valores atribuidos a dos de las letras

X S T Y Q = 26
U V Z P R = 19
Z X Y R V = 25
T Y U Z S = 27
P R S T Y = 31
19 31 27 25 26 = 128

Letras clave V = 3; Q = 0

SOPA DE LETRAS

M	A	T	U	T	E	P	R	O	S	V	I	D	E	L
F	L	E	C	H	I	A	G	A	T	A	L	U	Ñ	A
D	I	C	O	D	E	I	N	A	T	O	Ñ	O	S	O
I	N	T	R	P	R	O	C	I	A	Q	L	A	D	O
G	U	L	T	R	I	C	I	N	O	U	Ñ	O	S	A
I	N	A	N	I	C	O	T	O	M	I	J	A	L	E
T	R	U	G	A	L	I	Z	I	O	N	M	A	Q	U
A	N	D	A	D	E	R	O	C	L	I	K	O	G	U
L	R	A	U	T	I	N	I	T	O	N	H	A	S	E
I	U	N	E	R	G	O	T	I	N	A	C	L	A	S
N	E	O	I	S	C	A	R	O	T	E	P	A	W	E
A	S	T	U	C	R	A	D	L	O	S	W	O	K	A
V	I	E	N	T	A	L	O	E	J	O	T	U	R	G
I	N	T	E	R	O	L	I	C	I	O	N	T	A	R

Buscar 10 substancias empeladas en farmacia

LA DE ARAÑA

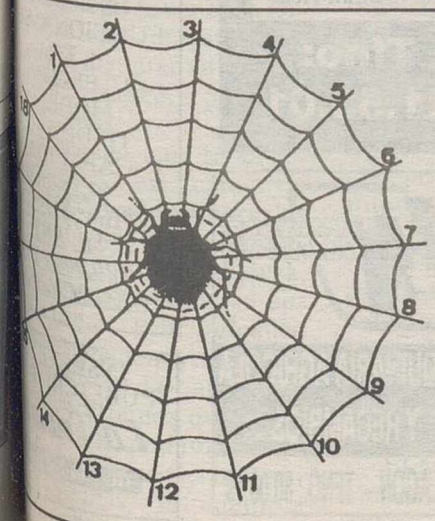

Escribir desde el borde hacia el centro palabras de cinco letras, terminadas todas por la vocal que se señala abajo. Cuando estén todas las casillas llenas, con la primera letra de cada palabra, leidas del 1 al 18, se formará el nombre de cierto golfista famoso.

1: Nombre con que se denota todo lo que quiere presentarse como tipo de prosperidad y abundancia.- 2: Molusco comestible muy apreciado.- 3: Ristra, serie.- 4: Acecha.- 5: Gesto, visaje.- 6: Provincia castellana.- 7: Canse, fatigue.- 8: Copia.- 9: Delata.- 10: Valla, estacada.- 11: Hace el nido.- 12: Antiguamente, nubla.- 13: Ruega, pide.- 14: Leva anclas.- 15: Plaza pública en las ciudades griegas.- 16: Veloz, ligera.- 17: Elude.- 18: Pase de dentro a fuera.

Vocal: A

SOLUCIONES

TELA DE ARAÑA: 1: Jauja.- 2: Ostra.- 3: Sarta.- 4: Espía.- 5: Mueca.- 6: Avila.- 7: Rinda.- 8: Imita.- 9: Acusa.- 10: Cerca.- 11: Anida.- 12: Nubla.- 13: Insta.- 14: Zarpa.- 15: Agora.- 16: Rauda.- 17: Evita.- 18: Salga.

JOSÉ MARÍA CAÑIZARES

SOPA DE LETRAS: CODEÍNA, RICINO, ERGOTINA, ALOE, ARNICA, OPIO, LAUDANO, DIGITALINA, ICTIOL, QUININA

PROBLEMA NUMÉRICO: 1P, 2Z, 3V, 4U, 5X, 6Y, 7T, 8S, 9R, 0Q

AUTODEFINIDO

P	A	T	A	G	O	N	I	A		S	
E	G	O	C	E	R		S	U	B	A	
R	A	R	I	M	E	R		S	O	L	
I	N	I	C	I	O		S	E	C	O	
C	E	L	A	R		V	E	N	I	R	
L	I		T		S	A	N	T	O	N	
I	C	T	E	R	I	C	I	A		E	
T		E	S	A	R	A	L	R	O		
A	M	A		C		C	I	S	M	A	
D	O	S	E	L		I	D	E	A	L	
O	D		C	A	N	O	A			C	
S	I	L		C	A	N	D	I	D	O	
	C	O	P	E	T	E		L	O	B	
N	O	S		R	A	S	P	O	S	A	

CRUCIGRAMA NEGRO

HORIZONTALES.- 1: Nigeria.- 2: Fis. Tri.- 3: Pieta. Raelo.- 4: Untad. Elías.- 5: Aríscos.- 6: Pl. Pío. No.- 7: Orondas.- 8: Tilas. oncol.- 9: odaja. Sumos.- 10: Ave. Ron.- 11: Obesos.

VERTICALES.- 1: Pujipito.- 2: Fin. Ida.- 3: Nieta. olavÓ.- 4: Istar. rajéB.- 5: Adiposa.- 6: Es. Sin. De.- 7: Recodos.- 8: Italo. Anuro.- 9: Areis. Somos.- 10: IIA. Con.- 11: Ósmosis.

M.C.D.2022

Bolsa de la Propiedad 1

GUIA DEL ANUNCIANTE Y DEL LECTOR

Bolsa de la Propiedad 1
1.- Alquileres
2.- Compras
3.- Ventas
4.- Varios

Bolsa del Trabajo 2
1.- Administrativos
2.- Servicio Domestico
3.- Dependientes
4.- Varios

Bolsa del Automóvil 3
1.- Alquileres
2.- Compras.
3.- Ventas
4.-Talleres
5.- Recambios
6.- Varios

Bolsa de los Servicios 4
1.- A. Matrimoniales
2.- Asesorías/Gestorías
3.- Animales domésticos
4.- Consultas Médicas
5.- Agradecimientos
6.- Varios

1.1.- Alquileres

UTILICE LA SECCION DE ANUNCIOS POR PALABRAS DE *La Tribuna* de Ciudad Real
Tfno: 21.53.01

SE ALQUILA NAVE POLIGONO CTRA. CARRION
580 METROS CUADRADOS, MAS PATIO DE 200 METROS CUADRADOS. PRIMERA LINEA DE CARRETERA
TLF: 21.16.41

MAGNIFICA OPORTUNIDAD
Venta de parcelas rústicas junto a *Ctra. Carrión.* Facilidades de pago.
Tfnos: 24.02.03 22.28.60
noches y fines de semana.

EN MANZANARES SE VENDE PISO CON MEJORAS
(Con o sin muebles) Cochera, con estantería para trastero y piscina. Frente al Parque y al Hospital. Avda. Emiliano García Roldán 17 - 4ºA
Tfno: 61.29.12

La Tribuna de Ciudad Real
TFNO: 21.53.01

1.3.- Ventas

¡ OCASION !
Apartamentos nueva construcción desde 7.000.000 pts. Piso C/ Calatrava todo exterior 112 mts, calefacción, ascensor. 9.000.000 pts. Empresa de Servicio María Castro, S.L. API 75
Teléfono: 25.60.66

Residencial Campus
VENDO PISO Y ALQUILO O VENDO LOCAL
(IDEAL PARA HOSTELERÍA)
DIRECTAMENTE DE PROMOTORA
INFORME SE YA, incluso festivos, precia cita, en:
Ctra. de Toledo, 18
portal 4-bajo C
Teléfonos: 22 11 28 - 23 05 00
CIUDAD REAL

La Tribuna de Ciudad Real
TFNO: 21.53.01

GRANDISIMA OCASION. Venta piso, 4 dormitorios, baño, aseo, calefacción, ascensor. C/ Pedrera Baja. Precio: 7.300.000 ptas. Alcázar. Tfno: 21.40.22 y 21.40.21

1.4.- Varios

COOPERATIVA DE VIVIENDAS H.R. DE LAS FUERZAS ARMADAS
- Viviendas unifamiliares en Miguelturra
- Precio de coste: **8.500.000** Ptas.
- ENTRADA INICIAL: **100.000** Ptas.
- Acogidas a V.P.O. con financiación protegida

Según la legislación vigente, disponemos de viviendas para minusválidos.

SE ADMITEN SOCIOS PARA LA **CUARTA** FASE (PRIMERA, SEGUNDA Y TERCERA FASES CUBIERTAS)

TFNO: 256505

URGE POR TRASLADO
VENDER UNIFAMILIAR EN RESIDENCIAL ASTURIAS.
Planta Baja: Salón, cocina, baño, suelo de mármol. Planta 1ª: 4 dormitorios, 2 baños, suelo de parquet. Planta 2ª: 1 dormitorio, amplio salón, baño y trastero, abuhardillado, suelos de parquet. Sótano: cocina campera, 2 plazas de garaje. Jardín delantero. 285 m2 habitables, con calefacción central por gas propano. Piscina, sala de juegos y jardines comunitarios: Tfno: 230640 (llamar de 14,30 a 16,30 h).

SE BUSCA CHICA PARA COMPARTIR PISO
EN LA C/ TOLEDO ECONOMICO HABITACION INDIVIDUAL AGUA CALIENTE, CALEFACCION
Interesadas llamar al: 21.53.01 Preguntar por *Mónica*

EN CIUDAD REAL SE ALQUILA O TRASPASA
Negocio céntrico y rentable. Tfno: 22 20 26

SE COMPARTE PISO CON CHICAS.
Céntrico, calefacción, habitación individual. 18.000 ptas.
Tfno: 21 53 10.

Bolsa del Trabajo 2

2.4.- Varios

INSERTE SU PUBLICIDAD EN LA TRIBUNA de Ciudad Real, le garantizamos su eficacia.
La Tribuna de Ciudad Real
Tlf: 21 53 01. Departamento de Publicidad.

ESCUELA DE INGLES
REQUIERE LICENCIADO CON EXPERIENCIA EN EL EXTRANJERO. Interesados llamar al Tfno:
989/40.62.14

REPRESENTANTE PARA VENTA DE MATERIALES DE CALEFACCION, FONTANERIA Y RIEGO.
Enviar datos al Apartado 36 de Avila.
Ref: COMERCIAL.

TRANSPORTISTA. Consigue el carnet de capacitación de Mercancías Nacional e Internacional (Tarjeta de Transportes). Infórmate: 902-101821.

ELECTRICISTA. Obtén el carnet de instalador, trabaja como autónomo. Infórmate: 902-101821.

EMPLEO PUBLICO: Personal para trabajar en Juzgados como Conserjes, Agentes. Con estudios primarios. Próximas convocatorias. Infrómate: 902-101821.

JUSTICIA: Auxiliares (Graduado Escolar), Oficiales (FP2). Próximas convocatorias. Infórmate: 902-101821.

CORREOS. Personal para clasificación y reparto. Próxima convocatoria. Infórmate: 902-101821.

GUARDIA CIVIL O POLICIA NACIONAL. Ingresa. Próximas convocatorias. Infórmate: 902-101821.

POLICIA LOCAL. Próximas convocatorias: Infórmate: 902-101821.

BOMBERO. Próxima convocatoria. Infórmate: 902-101821.

CELADORES. Insalud. Desde 17 años en adelante. Próxima convocatoria. Infórmate: 902-101821.

JOVEN entre 14 y 17 años, consigue una formación, una profesión, un sueldo en los Politécnicos del Ejército. 902-101821

ABAJO al desempleo. Hazte Profesor/a de Autoescuela. Sueldo aproximado: 200.000. 902 10 18 21.

AUXILIARES Administrativos, Administrativos, para trabajar en Ministerios y SS. Próximas convocatorias. Infórmate: 902-101821.

AYUNTAMIENTOS. Personal para Auxiliar Administrtivo. Próximas convocatorias. Infórmate: 902-101821.

AYUDANTE de Penitenciarias. Sueldo aproximado 200.000 ptas. Próxima convocatoria. Infórmate: 902-101821.

SOLDADO profesional. Más de 70 profesiones (mecánico, electrónico, conductor, jardinero...) sueldo superior a 100.000 ptas. Infórmate: 902 101821

BIBLIOTECARIO y Documentalista. Preparación personalizada dirigida a opositores, centros de documentación y empresas. Infórmate: 902-101821.

Bolsa del Automóvil 3

3.3.- Ventas

VENDO RENAULT TWINGO. Nuevo, 25.000 Kms. Tiene garantía durante el año 96. Precio: 750.000 ptas. Tfno: 23 22 00 y 21 19 12

Bolsa de los Servicios 4

4.1.- Agencias matrimoniales

Agencia Matrimonial Paloma Blanca
PALOMA BLANCA DIRECTORA ARACELI ROMERO
DELEGACIONES:
- Elche (Alicante).
- Próxima en Albacete.
- Central en Ciudad Real, en C/Cardenal Monescillo, 20 - 2ºB Tfno: 25.65.65.
Horario: de miércoles a viernes de 10 a 21 horas (no cerramos a mediodía).
- TODA DISCRECIÓN Y SERIEDAD
Ven e informarte, sólo por ello te obsequiaremos con un regalo

Profesor, alto, moreno, sensible. Conocería dama, inteligente y fiel como pareja. Espero poder conocerte. Tfno: 926/25...

Soy una mujer sociable, de carácter tranquilo, soltera, ... años. Conocería caballero con ideas de matrimonio. Tfno: 926/256565.

Las Alianzas de Oro — Agencia Matrimonial Nuevas Alianzas
Quince años de profesionalidad nos avalan. Nuestro lema es la seriedad y absoluta discreción. Una Agencia Matrimonial seria en la que usted puede confiar, con Delegaciones a nivel nacional e internacional.
ABIERTO DE LUNES A VIERNES EN HORARIO DE 10 A 13,30 Y DE 17 A 20,30

LAS ALIANZAS Soy soltero, 30 años, con trabajo estable, sincero y extrovertido. Me gustaría conocer chica especial. Tfno: 926-23-23-04.

LAS ALIANZAS Profesora, soltera, 37 años, apasionada del arte, sincera y fiel. Sería feliz de conocer caballero capaz de enamorarme. Tfno: 926-23-23-04.

C/ ESTRELLA 10 - 2ºB CIUDAD REAL TEL: 926/23.23.04

4.5.- Agradecimientos

ORACION A SAN JUDAS TADEO
Abogado de los casos difíciles y desesperados. Reza nueve Avemarías, durante nueve días. Pide tres deseos, uno de negocios y dos imposibles. Al noveno día publica este aviso. Se cumplirá aunque no lo creas.
T.A.E.

4.6.- Varios

UTILICE LA SECCION DE ANUNCIOS POR PALABRAS DE *La Tribuna* de Ciudad Real
Tfno: 21.53.01

HERNANDEZ YALA, S.A.
MAQUINARIA AGRICOLA Y RECAMBIOS
MALAGON - TFNO.: 80 00 19

BAR SANTA MARIA
- Especialidad en tapas de cocina: callos caseros, crestas, orejas, durillas.
- Raciones variadas.
- Local climatizado.

C/ Cascorro, 1
Tfno: 87.29.62

BOLAÑOS DE CALATRAVA

OPORTUNIDAD
SE VENDE CENTRALITA AMPER SISTEMA TEIDE 5/10/3 EN PERFECTO ESTADO DE FUNCIONAMIENTO
12 TELEFONOS MODELO TEIDE 5/10/3 CAPACIDAD 5 LINEAS
Tfno: 21.53.01
SR. REY
120.000 PTS. (NEGOCIABLES)

INSERTE SU PUBLICIDAD EN *La Tribuna* de Ciudad Real

M.C.D.2022

Jesús Linares recupera para este partido al delantero Juli, que ha sido baja por una lesión en los dos últimos encuentros del equipo

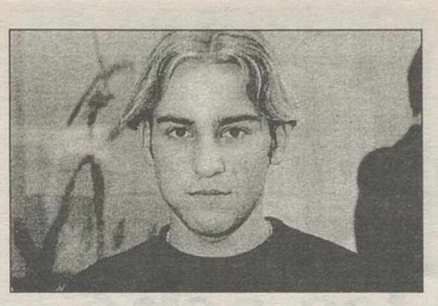

l centrocampista Quevedo llegará a la capital pasado mañana, lunes

Linares convoca al 'amateur' César por las numerosas bajas

mplicado lo tenía Jesús ares para reunir a los 16 mbres que formaran la edición mancheguista a acudir a disputar el rto partido de liga frente Langreo. Las lesiones y sanciones han mermado quipo hasta el límite que écnico gaditano ha teni- que convocar al amateur ar.

Alicia GARCIA

El joven César completa la edición del Manchego que mañana deja la capital ciu- realeña para viajar hacia greo, no sin antes haber rugado para realizar el últi- entrenamiento previo a este do a las 8 de la mañana en Príncipe Juan Carlos".

Los convocados para este do por el técnico Jesús es son Rafa, Rojas, Sancho, les, José Angel, Raúl, nio, Luis, Bellido, Chito, cho, Fabián, César, Jose, res y Juli.

Linares ha tenido, pues, que rir a un jugador fuera de la era plantilla mancheguista que, recordemos, no puede ar ni con Richar, Vázquez Madrigal, lesionados este úl- en el partido copero frente lamanca, Lario, que aún no de jugar, y con los sancio- s, Quique, al que al final sólo le ha sido impuesto un partido de sanción por su expulsión en Salamanca Iván, Sancho y Gallego. Por lo que respecta a las altas, Linares recupera a Juli, aunque no está aún al cien por cien, y a Bellido para la competición liguera, pues, el sevillano no pudo jugar ante el Real Madrid "C", aunque si lo hizo en Salamanca.

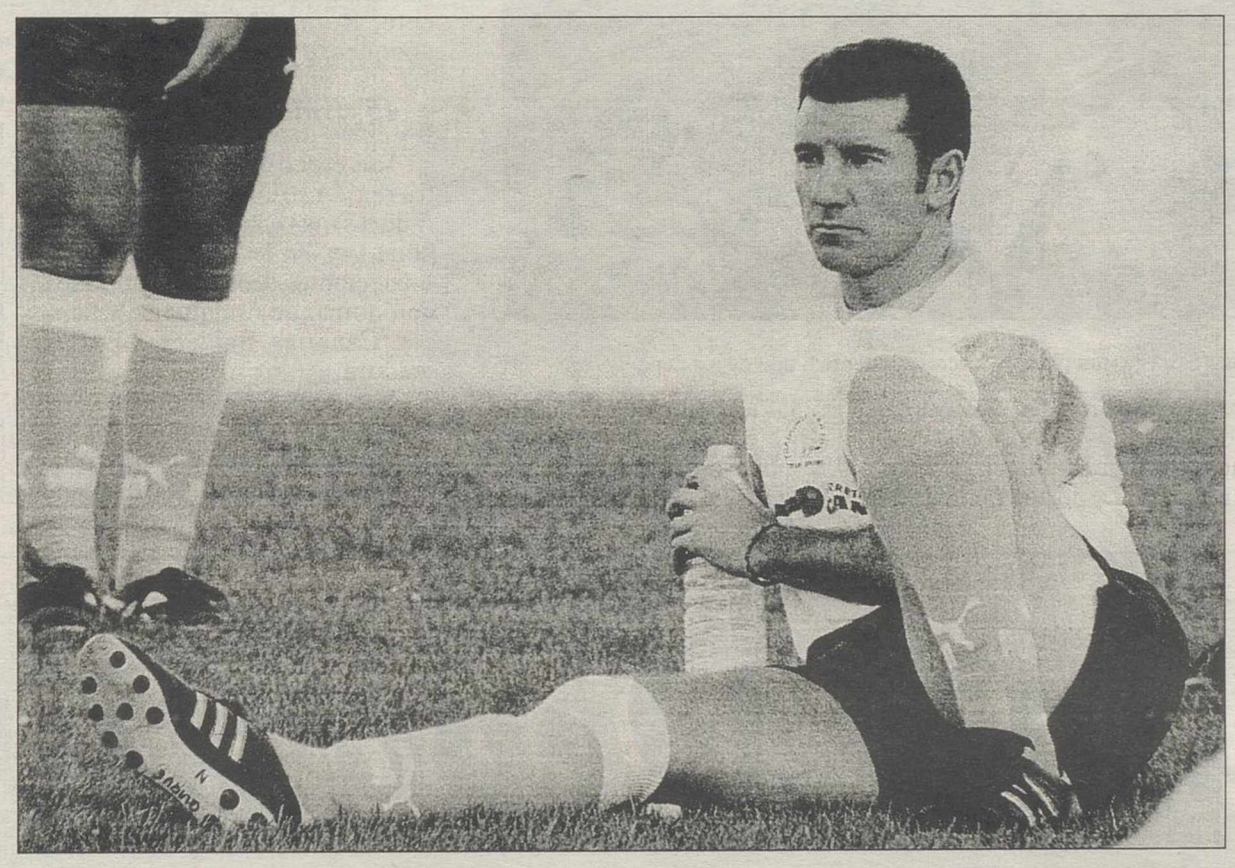

Quique ha sido sancionado con un partido de suspensión, que cumplirá en Langreo.

Quevedo, en la capital el lunes

Por otra parte, parece que el centrocampista Quevedo llegará, por fín, a la capital el próximo lunes. Como ya señalaba ayer a este diario el presidente del club, Mariano Pérez Sauquillo, el jugador tenía previsto llegar a Ciudad Real a principios de la semana que viene. Finalmente parece que el lunes será la fecha definitiva para que el jugador se incorpore a los entrenamientos del equipo mancheguista, aunque recordemos, en un principio será de prueba.

Un renovado Los Angeles comienza hoy su andadura frente al Talavera

A. G.

El equipo de Los Angeles inicia hoy a partir de las 17:00 su competición frente al Talavera. Julián Camacho, dirigente alarquista señalaba ayer que a pesar de que el equipo es nuevo, "se han acoplado muy bien y es un conjunto muy técnico". En cuanto a las aspiraciones del equipo, Camacho señalaba que son todas para esta nueva temporada, "debemos estar desde el principio en los puestos de arriba para luchar por el ascenso". Los jugadores convocados para este partido son Luis, Vielsa, Raul, Castellanos, Alex, Francisco, Luis, Castro, Israel, Moisés, Pablo, Moncho, Oscar, César, Jiménez, Diego, Juan y Quique.

Manzanares: los dos juveniles salen fuera

D. MANZANARES

Hoy sábado a las cinco y media de la tarde comienza para el Manzanares C.F. de Primera División la temporada y con un largo y difícil desplazamiento como es con el Conquense en La Fuensanta, se espera que se juegue en la tarde sabadeña.

La vendimia hace estragos en el equipo manzanareño Diego Ruiz Manjón entrenador no podrá sacar hombres que para él son claves en el equipo. A las 13,30 horas de hoy sale la expedición manzanareña para tierras de Cuenca.

Por otra parte, después de esa victoria rotunda por 4-2 que consiguiera el Manzanares Juvenil B, frente al Pedro Muñoz remontando un 0-2, la moral ha subido en estos comienzos de liga, y estos jovencísimos jugadores que lo van a tener muy difícil en el «Paquito Jiménez» también en la tarde de hoy.

l Manchego Juvenil debuta oy en División Nacional

A. G.

El Manchego Juvenil de Di- ón Nacional estrena hoy goría al disputar su primer ido en Albacete, a partir de 17,00 horas.

El Manchego, que recorde- ascendió a esta categoría mporada pasada no cierra las tas a ningún tipo de preten- es en esta nueva andadura, que como reconocía su en- ador Isidro, "Bibi" Iglesias, stras aspiraciones reales son tenernos en la categoría, no descartamos que si las salen bien podamos estar os puestos de arriba luchan- por algo más". En cuanto a val de hoy, el Albacete, el técnico mancheguista señalaba que "es una buena piedra de toque para comenzar la competición. El año pasado tenían un buen equipo en cadete y este año seguirá siéndolo. Además hay que tener en cuenta que los chicos tienen una motivación especial por pertenecer a un club importante con un equipo en Segunda".

Los jugadores convocados para este partido frente al Albacete son Oví, Rubén, Oscar I, Oscar II, Espinosa, Zamorano, Raúl, Miguel, Cachi, Miguelillo, Manolo, Guillermo, Jesús, Navas, Antonio y Niko.

El Manchego parte hacia la ciudad albaceteña esta mañana a las 9,30.

Rafadina: "No somos un rival fácil para nadie"

A. G.

El Caja Rural Alarcos de División de Honor Juvenil disputa mañana, a partir de las 10,30 el cuarto partido de liga frente al Goyu Ryu ceutí con la ilusión de poder conseguir su primera victoria en esta categoría.

El entrenador del equipo ciudadrealeño, Rafadina, manifestaba ayer a este diario sentirse contento por la trayectoria de su equipo en la competición, que «ya está al 70 por ciento de su rendimiento». El técnico señalaba, además, que se encuentran con la moral muy alta porque, a pesar de no haber conseguido aún ganar un partido, «hemos demostrado que no somos un rival fácil para ningún equipo. Un buen ejemplo de ello es que en nuestra última salida sólo perdimos por un gol frente al Betis, cuando este conjunto está goleando a todos sus rivales».

Rafadina no descarta que su equipo pueda dar la sorpresa y regresar con algún punto, aunque reconoció la dificultad de este partido y el respeto hacia su rival.

La expedición alarquista sale hoy de la capital para llegar a última hora de la tarde a Ceuta, dónde pasarán la noche. El partido dará comienzo a las 10,30 de mañana y será dirigido por el colegiado Lara Rodríguez.

El Tomelloso da la baja al jugador Rodero

La Tribuna

La directiva del Tomelloso dio ayer la baja al jugador Rodero, según acordaron en una reunión celebrada ayer. El técnico tomellosero, Manolo Chico, manifestó su disconformidad con esta medida, que ha sido adoptada, según el club porque el jugador no era útil para los intereses del Tomelloso en esta temporada.

M.C.D.2022

La Junta estudia organizar una competición para discapacitados

Bono recibió ayer a los ocho parolímpicos de CLM

Efe - Toledo

El presidente de la Junta, José Bono, recibió ayer en el Palacio de Fuensalida a los ocho deportistas castellano-manchegos que han participado en las Parolimpiadas de Atlanta, al tiempo que desde el Gobierno regional se ha anunciado que se estudia organizar el próximo año una competición para discapacitados.

Los ocho deportistas felicitados ayer por José Bono son Jesús Fraile (boccia), Juan Francisco Jiménez (natación), Mercedes Capa («god ball»), Pablo Martín (baloncesto), Luis Bullido (atletismo), Manuel Pérez y Miguel Carrero (halterofilia) y José Antonio García (ciclismo).

Sobre la inicitiva que estudia el Gobierno para poner en marcha una competición regional de deporte para discapacitados, la Oficina del Portavoz informa en una nota de prensa que estas actuaciones, que está impulsando el director general de Deportes de la Junta, Javier Martín del Burgo, se pretenden incluir en los Presupuestos regionales para 1997.

Bono entrega una placa de reconocimiento a uno de los deportistas. EFE

Amando Diego representará a Ciudad Real en semifinales del Campeonato de España de caza

Efe - Piedrabuena

Amando Diego representará a Ciudad Real en las semifinales del Campeonato de España de Caza, en la modalidad San Huberto, que se disputa éste fin de semana en la localidad malagueña de Casa Bermeja.

Junto a Diego, que intentará meterse entre los cuatro primeros que accederán a la final, que se celebrará el próximo 6 de octubre en Alava, también toman parte los castellano-manchegos Zenón y Alvarez, de Albacete, Román, de Toledo, y el conquense Dalmacio.

15 rivales para la final

Los cinco cazadores de nuestra región se enfrentarán a 15 tiradores más en la semifinal de la zona sur, en la que estarán representantes de las comunidades autónomas de Andalucía, Valencia, Canarias, Baleares y Extremadura.

Hoy sábado se celebrarán los recorridos en dos campos en los que la perdiz será la pluma a cazar. En el primer recorrido se clasificaron los cuatro primeros que entrarán en la final del campeonato nacional, aunque será tras el segundo recorrido cuando se determine el definitivo orden de la clasificación.

Amando Diego acudirá a la semifinal de la zona sur junto a la perra Jara, una pointer en la que el cazador manchego tiene depositada toda su confianza. «La perra está a punto. Después de la preparación física, en los últimos días hemos trabajado la obediencia y estoy seguro que la perra no va a fallar», dijo.

Diego, que ha recuperado su arma, de la que ha estado apartado estos últimos meses «y con la que estoy haciendo buenos tiros, parece que se han disipado las dudas», concretó, además, que la perdiz será más sencilla de cobrar por el perro, además el vuelo es más regular y eso facilitará también el tiro». «Quiero estar entre los mejores y lograr la clasificación para la final» apuntó Diego, quien el pasado año quedó séptimo, «porque éste año sé que puedo, estoy con ganas, a buen nivel y a mis rivales creo que los puedo superar, aunque los respeto mucho».

Agenda Deportiva

Fútbol

Primera Division (4a. jornada):

Valladolid-Racing (Japón Sevilla) 17:00 (hoy)
Ath. Bilbao-Español (López de la Fuente) 20:00 (hoy)
Logoñés-At. Madrid (Gracia Redondo) 20:30 (hoy)
Valencia-Tenerife (Diaz Vega) 22:30 (hoy)
Sporting-Zaragoza (Núñez Manrique) 18:00
Celta-Betis (Llonch Andreu) 18:00
Deportivo-Hércules (López Nieto) 19:00
Real Madrid-Rayo Vallecano (Puentes Leira) 19:00
Extremadura-Oviedo (Iturralde González) 19:00
Barcelona-Real Sociedad (Rodríguez Martel) 19:30
Sevilla-Compostela (Megia Dávila) 21:30 (lunes)

Segunda División (4a. jornada):

Villarreal-Lleida (Sanjorge Otero) 17:30 (hoy)
At. Madrid B-Eibar (Moreno Delgado) 17:30 (hoy)
Ecija-Mérida (Pérez Lasa) 17:45 (hoy)
Barcelona B-Almería (Román González) 12:00
Las Palmas-Albacete (Navas Lasa) 12:00
Orense-Real Madrid B (Rubio Iniesta) 18:00
Osasuna-Leganés (Rodríguez Santiago) 18:00
Salamanca-Toledo (Medina Cantalejo) 18:00
Mallorca-Alavés (Bueno Grimal) 18:00
Badajoz-Levante (Pérez Burrul) 19:00

Segunda División B (4a. jornada), Grupo I:

Carabanchel-Aranjuez (Velasco Carballo) 11:30
Getafe-Sporting (Ramírez Morales) 11:30
Mallorca-Pontevedra (León Monzón) 12:00
Fuenlabrada-Celta (Gómez Gómez) 12:00
Real Madrid-Marino (Pérez Riverol) 12:00
Avilés-Deportivo (García Menocal) 17:00
Langreo-Manchego (Bello Rebolo) 17:00
Lugo-Ferrol (Parada Martínez) 17:00
Oviedo-Endesa As Pontes (Felipe Rosón) 17:30
Talavera-Moscardó (García Rodríguez) 17:30

Tercera División/Grupo XVII (4a. jornada)

La Solana-Tomelloso (Mora Velasco) 18:00
Belmonte-Hellín (Muela Marcos de León) 18:00
Villarrobledo-Almagro (Sánchez Chicote) 17:00
Azuqueca-Conquense (Antúnez Ballesteros) 18:30
Torrijos-Torpedo 66 (R. Pérez Caja) 18:00
G. Alcázar-At. Teresiano (Cuevas Núñez) 17:30
Campillo-Guadalajara (Alvarez Iniesta) 17:30
Puertollano-Socuéllamos (Ontanaya López) 17:30
Bolañego-Valdepeñas (García Baeza) 17:30
Manzanares-Mora (Del Amo Lozano) 17:30

Primera Autonómica, Grupo I (3a. jornada)

Minglanilla-Quintanar (Zafrilla Jiménez) 17:30
Almadén-Almansa (Mero Cruza) 17:00
Pedro Muñoz-At. Tarazona (Martínez Mirabel) 17:30
Pozuelo-Albacete B (F. R. Sánchez-Mariscal) 17:00
Daimiel-San Clemente (Fernández Dorado) 17:30
Piedrabuena-Criptanense (Sánchez-Nieta Lacoba) 18:00
EF Albacete-Puertollano (Rubiera Núñez) 17:00
Miguelturreño-Mota Cuervo (Rodríguez Bellón) 17:30
Cuenca-Pedroñeras (Aroca Fuentes) 17:00
División de Honor Juvenil-GrupoIV (4ª jornada):
Goyu-Ryu-Caja Rural Los Alarcos (Lara Rguez.) 10:30
Badajoz-Betis (Pache Rguez.) 17:00 (hoy)
Sevilla-San Fenando (Alvárez García) 18:00
Córdoba-Flamemco (Alejandrez Chofeld) 18:00 (hoy)
Málaga-Jérez (García Domínguez) 17:00 (hoy)
Coria-Huelva (Gayo Moreno) 19:00
Mérida-Granada 74 (García Coria) 18:00 (hoy)
Nervión-Marbella (Maiquez Latorre) 12,30

Juveniles-Liga Nacional, Grupo XV (1a. jornada):

Albacete SAD-Manchego (Palacios Cano) 17:00 (hoy)
Puertollano-Sonseca (Rodríguez Serrano) 18:00
Yuncos-Toledo (Pino Zamorano) 18:00
Guadalajara-Azuqueca (Gómez López) 17:00
Toledo Imperial-Torrijos (García Rubio) 12:00 (22)
Los Yébenes-G. Alcázar (Palomo Gómez) 16:30
Los Angeles-Talavera (De la Cruz Delgado) 17:00
Conquense-Manzanares (Glez. de Mendoza) 17:30

Liga Provincial Juvenil (2ª jornada)

Grupo II:
Almadén-Caja Rural Alarcos "B" (Redondo P.) 17:00
Salvatierra-Los Angeles "B" (Díaz Campo) 17:00
Marianistas-Daimiel (Sevilla-Lérida) 17:30
Almodovar-Industrial (Naranjo García) 17:00
Picón-Puertollano "B" (Horrillo Carmona "B") 17:00
Bolañego-Piedrabuena (Calderón Pérez) 16:15
Calatrava-Pozuelo (Horrillo Carmona S) 17:00
Teresiano-Miguelturreño (Peinado Manzanaro) 16,30
Almagro-Manchego "B" (Tapiador Aguado) 17:30
Grupo III:
Cervantes-Villarrubia (Aplazado)
Valdepeñas-EF Tomelloso (López Merlo) 11:00 (22)
Pedro Muñoz-Sondival (Octavio Sánchez), 17:00
Socuéllamos-Manzanares (Salazar Carretón), 17:30
Membrilla-Alcázar (Aplazado)
Infantes-Santa Cruz (Fernández Mayo) 17:00
Criptana-La Solana (Aguado Delgado) 19:30
Valdepeñas-Herencia (Gómez Caminero) 16:00
Tomelloso-Torrenueva (Panduro Hidalgo) 17:30

Balonmano

Campeonato Liga ASOBAL (3a. jornada)

Pozoblanco-Eresa (Pereira/Martorell) 18:30 (hoy)
Pescanova-Elgorriaga (Iniesta/Tondo) 18:30 (hoy)
Castilseras-Barcelona (Fernández/Permuy) 12:15
Valladolid-Cangas Morrazo (Gallego/Lamas) 12:30
Granollers-Lagun Aro (Amigó/Costas) 12:30
Barakaldo-Caja Cantabria aplazado

Baloncesto

Campeonato Liga ACB (5a. Jornada):

Cáceres-Joventut 21:00 (hoy)
Fuenlabrada-Pamesa Valencia 12:30
Fórum Valladalid-C. San Fernando 12:30
Barcelona-Valvi Girona 17:30
Estudiantes-Real Madrid 18:00
Gran Canaria-Baloncesto León 18:00
Taugrés-Xacobeo Orense 18:30
Unicaja-Spar Granada 19:00
TDK Manresa-Murcia 19:00

M.C.D.2022

El CB Puertollano disputa esta tarde un nuevo partido de pretemporada y una nueva jornada del Trofeo Diputación, en la cancha del Infantas

orneo se ha creado para facilitar la pretemporada a los clubes de Segunda

nfantas - CB Puertollano, 4ª ornada del Trofeo Diputación

tarde (19'00) el CB Puertollano disputa la cuarta da del Trofeo Diputación contra el CB Infantas, en la ha de este equipo. Hasta ahora el CB Puertollano ha do sus jornadas por derrotas, pero eso no le preocupa trenador, José Carlos Prado, para quien esta mporada "es de las mejores".

R. D. J.

uevo CB Puertollano de porada 96-97 disputa esta partir de las 19'00 horas era jornada del Trofeo ación: enfrentándose al as en la cancha de este . El Trofeo Diputación se para favorecer la pretem- de los clubes, ya que tanto tos de arbitrajes como de zamientos no les cuesta los clubes.

el mismo intervienen este tro equipos: además de dos, Infantas y CB Puer- , están el Almagro y el CB d Real. El CB Puertolla- pta como primera jorna- encuentro que jugó el local en Almagro con de las fiestas de esa lo- , y que perdió. También el equipo entrenado por Carlos Prado en las dos jornadas siguientes, ambas disputadas en Puertollano, frente al Almagro y al CB Ciudad Real. La de hoy será la cuarta (y antepenúltima jornada).

A "Noni" no le preocupan por ahora los resultados, sino que los jugadores hagan una buena pretemporada, como parece que están haciendo. No tiene prisa a la hora de elegir a los doce jugadores que inscribirá como primera plantilla, ya que tiene de plazo hasta poco antes de que dé comienzo la liga, el 19 de octubre. Por ahora trabaja con 16.

Está muy contento de cómo marcha la pretemporada. De la novedad del equipo, José Angel Bretones, habla muy bien: "aporta mucho trabajo y tiene capacidad de liderazgo, lo que nos puede venir muy bien". Agrega que la de este año "es una de las mejores pretemporadas que hemos hecho" en todos los aspectos.

El CB Puertollano prosigue hoy su pretemporada.

Echa en falta algún refuerzo para el puesto de pívot, y afirma que "de buscarlo, hay que hacerlo fuera". En cuanto al capítulo económico y de publicidad, el club ya ha logrado cerca de 300 socios, "y aún quedan muchos días para el inicio de la liga. Si fueran todos a los partidos, el pabellón se llenaría".

Hay buenos augurios para el futuro del CB Puertollano.

Se retrasa el inicio de la liga provincial femenina de fútbol sala

R. D. J.

Parece que el inicio de la liga provincial femenina de fútbol sala se va a retrasar un poco, por la poca seriedad de muchos de los equipos -en principio- interesados. Y es que a la reunión concertada en el salón de actos del Ayuntamiento de Miguelturra para el pasado miércoles, sólo asistieron cuatro de los doce equipos que había anunciado su presencia. Acudieron los de La Granja, Los Pozuelos, Malagón y Daimiel.

Si hubiese habido un mínimo de ocho, se habría dado el primer paso para el comienzo de la liga, según confirmó Miguel González, el delegado puer-tollanense del Comité Nacional, quien se mostraba lógicamente disgustado por la informalidad de los citados equipos, al igual que el concejal de Deportes de Miguelturra. "En la próxima reunión, que a ver si puede ser en uno de los próximos fines de semana, los clubes que no asistan lo harán con acuse de recibo, aceptando todo lo que se acuerde", dijo

El delegado se mostró muy crítico con -sobre todo- los estamentos públicos que apoyan con su actitud a las ligas no federadas, ya que, según él, en ocasiones hay en medio intereses poco confesables.

ñana se disputa el II Trofeo Virgen de Gracia" de ciclismo

La Tribuna

ñana domingo se va dis- l segundo Trofeo "Virgen acia" de ciclismo, en la oría cadete. El evento está izado por el Club Ciclista rtollano, y el patrocinio a cargo del Ayuntamiento estra ciudad.

lugar de celebración de la a es Puertollano, y la hora lida, las 10 de la mañana. erario es el siguiente: la ra parte del recorrido vie- da por la distancia que hay Puertollano y Almodóvar mpo. De ahí se pasa al o de Navalrromo. El pun- guiente es Retamar de muñoz, y, por último, re- a Puertollano.

este circuito los corredo- darán dos vueltas, pun- o para el Premio de la aña en los dos pasos del Puerto de Navalrromo y para las Metas Volantes en el primer paso por Puertollano. Con todo ello, el total de kilómetros de que consta el recorrido de la prueba es de 68.

Premios

Los premios son los siguientes: el primero se llevará 17.000 pesetas; el segundo, 14.000 pesetas; tercero, 12.000; cuarto, 8.000; 5º, 7.000; 6º, 6.000; 7º, 5.000; 8º, 3.000; 9º, 2.000; y del décimo al vigésimo, 500 pesetas.

Los premios de las Metas Volantes serán de 4.000 pesetas, y también de 4.000 los premios de la Montaña.

Esta es una nueva prueba que organiza el Club Ciclista de Puertollano, que hasta ahora siempre ha contado con el patrocinio del Ayuntamiento, y vuelve a demostrar el auge que desde hace poco tiempo experimenta el deporte de la bicicleta en nuestra comarca, tanto en la modalidad de ciclismo como de cicloturismo.

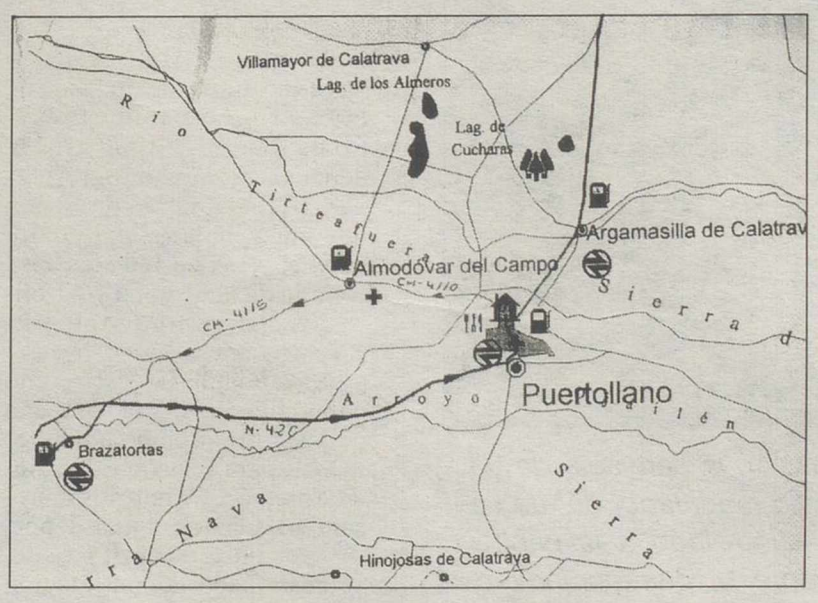

Itinerario de la prueba.

Los tres equipos juveniles de la Escuela juegan hoy sus partidos de liga

R. D. J.

El equipo juvenil "A" de la Escuela Municipal de Fútbol Base comienza hoy la competición liguera, con el partido que le enfrentará a partir de las 18'00 horas al CD Sonseca en el estadio Francisco Sánchez Menor. El equipo vuelve a ser entrenado por Salvador Asensio.

Por su parte, el equipo "B" juega esta tarde en Picón, en el campo de este equipo, a las 17'00 horas, en la segunda jornada de la liga provincial. En esta misma competición el equipo "C" se desplaza a Almodóvar para jugar contra este equipo. El encuentro empieza también a las 17'00 horas.

En la primera jornada, el juvenil "B" ganó al Almodóvar por 9-2, mientras que el "C" venció al Marianistas por 5-2.

M.C.D.2022

El Español buscará ante el Athlétic los primeros puntos fuera de Sarriá

Efe - Barcelona

El RCD Español buscará hoy ante el Athlétic de Bilbao en San Mamés los primeros puntos lejos de Sarriá, algo imprescindible para repetir los éxitos de la pasada campaña, en la que la trayectoria españolista en los desplazamientos fue clave para obtener la clasificación europea.

De todos modos, la plantilla de Pepe Carcelén no se resentiría excesivamente por un tropiezo ante el conjunto vasco, tras el primer triunfo liguero conseguido en la pasada jornada frente al Valladolid (1-0).

La intranquilidad que amenazaba al equipo catalán por las dos derrotas sufridas en los inicios del campeonato desapareció con el triunfo de la pasada semana.

El momento parece propicio para que el Español comience su particular cuenta en los desplazamientos para remontar puestos en la clasificación.

El encuentro de hoy servirá además para que los españolistas se rencuentren con un ex compañero, ahora en las filas del Athlétic de Bilbao, como es el navarro Ismael Urzáiz, que protagonizó durante el pasado verano un largo periodo de conversaciones entre los dos clubes que mañana se enfrentan en San Mamés. Quienes no estarán en San Mamés serán los españolistas Javi García y Fernando 'Nando' Muñoz, ambos aquejados por problemas físicos y que han causado baja para el partido de hoy.

El Camp Nou estrena su tercer césped en tres años

El Barcelona, satisfecho con el nuevo césped

Efe - Barcelona

La nueva hierba del Camp Nou, el tercer césped en tres años, ha dejado satisfechos a la totalidad de los componentes del equipo barcelonista, que ayer tuvieron la ocasión de entrenarse por primera vez sobre la misma.

En un principio, el técnico barcelonista, Bobby Robson, pensó en preservar el terreno del juego hasta hoy, víspera del encuentro ante la Real Sociedad, aunque finalmente cambió de opinión y ordenó un entrenamiento en el Camp Nou, aunque sólo en la zona que fue replantada inicialmente.

«Esta bien, la hierba está sólida y los jugadores se han entrenado con confianza. En un mes creo que puede estar perfecto, aunque por el momento hay que esperar y ver la evolución», explicó el entrenador.

El portugués Luis Figo habló de sorpresa por el entrenamiento en el Camp Nou y se refirió al buen estado del césped. «No se ha levantado y eso es lo más importante en estos momentos», aseguró el delantero, quien comentó que a diferencia de la hierba anterior, ésta es mas dura.

El rumano Gheorghe Popescu coincidió con la totalidad de sus compañeros y considera que era necesario entrenarse ayer sobre la nueva hierba para comprobar su estado.

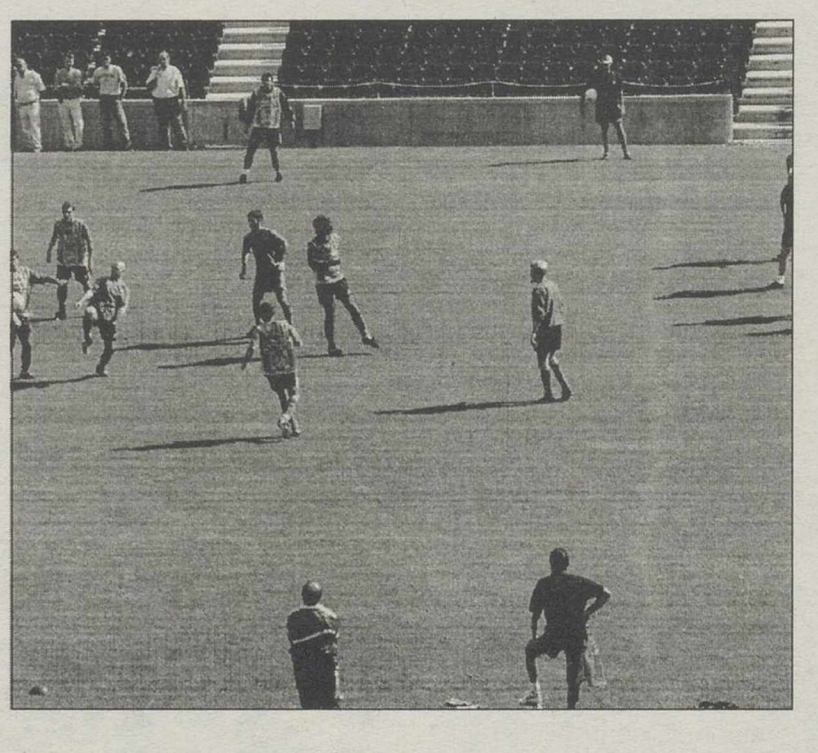

El Barcelona entrenó en el nuevo cesped del Camp Nou. EFE

«La hierba está bien, aunque aún le falta un poco de tiempo para estar perfectamente, puesto que anoche fue cuando se terminó de replantar y es evidente que le falta tiempo, pero el campo está mucho mejor», agregó Juan Antonio Pizzi.

El delantero considera que en cuatro o cinco semanas el terreno estará en perfectas condiciones y se alegró que de una vez por todas se deje de hablar sobre el estado del Camp Nou.

«Ahora se debe pensar únicamente y exclusivamente en el partido del domingo que será difícil y complicado, ya que los rivales no regalan nada», dijo.

Josep Guardiola afirmó que es importante que el campo «no se levante» y su único deseo es que el actual verde sea el definitivo, aunque «es normal que todavía le falte un poco de tiempo para estar perfecto».

Radomir Antic convoca al filia Ezquerro para partido frente Logroñés

Efe -

La convocatoria d Santiago Ezquerro en l los 16 jugadores convoc Radomir Antic, entren Atlético de Madrid, es dad más singificativa partido que el equipo ño dispute frente al L

Las bajas de los d Juan Carlos Gómez y d tino Leonardo Biagini con fracturas de pómu centrocampistas José L Caminero y Juan Vizc forzado la incorpora atacante riojano, de 19

Antic sí podrá co Francisco Narváez «Ki no superó la prueba a le sometió antes del pa te al Deportivo de la

Después del entre a puerta cerrada de e na en el estadio Vicen rón, Antic dijo en co de prensa que la rec de Francisco Narváez muy importante para ma del equipo, ya jugador que equilibr distribuye de atrás y tro del campo ayuda importante a los del

Sobre las reducid siones del estadio Gaunas, el técnico d señaló que eso no se obstáculo.

«Habrá que adap medidas del campo»

En cuanto a la re José Luis Pérez Ca ta 1999, Antic resaltó decisión que da tra equipo.

Maradona firma un autógrafo en la camiseta de un joven a su salida de un gimnasio madrileño, dónde se pone en forma. El astro argentino llegó a la capital española procedente de Alicante el pasado jueves. Maradona pasó la jornada entera dedicada al ejercicio físico. Los empleados del gimnasio señalaron que el futbolista trabajó a fondo en los aparatos de remo y en la sala de musculación. EFE

Condenada la cadena SER por competencia desleal contra Anten

Efe - Madrid

La juez Cristina Jiménez Savurido, titular del Juzgado de Primera Instancia número cuatro de Madrid, estimó ayer la demanda promovida por Antena-3 TV, al amparo de la Ley de competencia desleal, contra la SER y los periodistas José Ramón de la Morena y Alfonso Azuara, informó Antena-3 TV.

La demanda se instó como consecuencia de «la campaña de desprestigio emprendida por la SER para socavar el crédito de Antena-3 TV ante los representantes de los clubes deportivos cuando, en abril pasado, se gestionaba la contratación de los derechos audiovisuales para las emisiones de fútbol», señala un comunicado de Antena-3.

La sentencia, dice la nota, declara que las expresiones utilizadas por los dos periodistas en las emisiones del programa «El Larguero» de los días 12, 16 y 17 de abril son «actos desleales», y condena a la SER y a los periodistas demandados a «estar y pasar por tal declaración».

Además, la sentencia condena a la SER a rectificar el contenido de las informaciones «engañosas y falsas», declara que «procede resarcir a Antena-3 TV de los daños y perjuicios ocasionados por los actos desleales» y ordena que cesen.

De la Morena y Azuara

La sentencia condena también a la cadena SER y a los periodistas De la Morena y Azuara al pago de las costas causadas en el procedimiento.

En más de veinticinco páginas, la sentencia, notificada ayer, argumenta la aplicabilidad a la SER y a cualquier otra entidad titular de medios de comunica-

ción de la Ley de Co Desleal, a la que tod dadanos están sujet

Antena-3 TV in abril último una de tra la SER y los perio Ramón de la Morena Azuara por informaci didas en el program guero», referidas a tades financieras de televisiva.

Posteriormente, tó un auto por el que la SER informar sobr cia económica de A en relación con los c emisión de los parti bol. Más tarde, el 1 la misma juez dict confirmando unas cautelares que obl SER a no informar meses sobre la neg los derechos del fú presencia en la emi representante de A como parte interesa

M.C.D.2022

clismo 51ª Vuelta a España

avarro dejó la Vuelta en el kilómetro 135 de la etapa de ayer, ya que "preferí no seguir con el calvario"

ndurain abandona la Vuelta y Jalabert onsigue su segundo triunfo en los Lagos

an Antonio LLADÓS

corredor navarro Miguel n (Banesto) fue la noti- e de la quincuagésima edición de la Vuelta ci- España al bajarse de la a en el kilómetro 135 de otercera jornada, que co- n Oviedo y concluyó en os Lagos de Covadonga gundo triunfo consecu- rancés Laurent Jalabert. l triunfo de Jalabert, la ación Nacional de Cie- paña dejó prácticamente da la carrera.

s de iniciarse la misma hubo un momento de edor silencio (un minu- cado a la memoria del ecientemente fallecido nuel Fuente.

lista de Villava ya dió muestras de no encon- plenitud de facultades n la corta ascensión al Naranco perdió un mi- ecto al suizo Alex Zuelle y aunque ayer salió dis- probarse, a pesar de la la jornada, en las ram- to del Mirador del Fito, ra categoría, se dio cuen- continuar así era total- ncesario.

ain arrojó la toalla con muy alta y, con un pe- dencioso, dejó marchar to Díaz Zabala (ONCE), nte algunos kilómetros ñó en el descenso del a que, dado que se tra- migo, le dio unas pal- ánimo en la espalda y hacia adelante.

tranquilo, Miguel pedaleó hasta el hotel r se encontraba aloja- po Banesto, próximo as de Onís y allí, ro- numerosos medios de ción y seguidores, se bicicleta.

lante la batalla ya se tado. La ONCE, con ejores figuras a la ca- staba dispuesta a de- su oportunidad y tanto

Miguel Indurain en el momento en el que ayer abandonó la Vuelta a España. EFE

Jalabert como Zuelle estuvieron siempre «dando la cara» por delante del grupo que perseguía a los fugados, por ese entonces los italianos Mirko Celestino (Polti) y Mauro Gianetti (Polti) y el español José María Jiménez (Banesto), entre otros.

Sin embargo, la llegada a las primeras rampas de los Lagos de Covadonga hizo variar sensiblemente el panorama. Por delante se encontraba sólo Gianetti, que había dejado a Jiménez, quien a su vez es cazado por Jalabert y Zuelle, que se marchan de Rominger y el resto de integrantes del pequeño grupo principal, en el que también se encuentra Fernando Escartín (Kelme).

Tanto Jalabert como Zuelle se marcharon sin problemas en busca de Gianetti, al que cazan a apenas seis kilómetros de la llegada y ambos se van en busca de un triunfo que, en cualquiera de los casos dejaba muy por las claras el insultante dominio de los corredores de la ONCE en esta edición de la Vuelta a España.

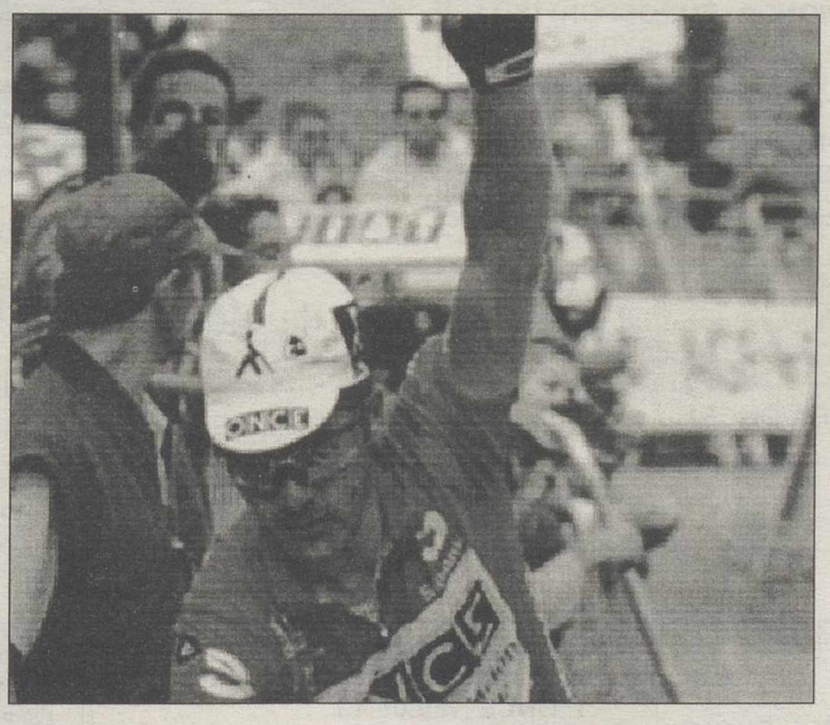

Jalabert entra vencedor en la etapa de los Lagos de Covadonga. EFE

Jalabert hizo ademán a su compañero de equipo de darle la mano para entrar juntos, pero Zuelle, satisfecho con mantener e incluso consolidar su primera plaza en la clasificación general, dejó al francés el triunfo en los Lagos de Covadonga, lo que supone su segunda victoria consecutiva, pues ya venció aquí, en los lagos Enol y Encina, en 1994, última ocasión en que se hizo esta subida. Jalabert empleó un tiempo para completar la jornada de 4 horas, 01 minutos y 48 segundos, a una media de 39,450 km/h.

Hoy se disputará la decimocuarta etapa de la Vuelta, con salida en la localidad asturiana de Cangas de Onís y llegada en el Parque Naturaleza de Cabárceno, de 202,6 kilómetros de recorrido y con cinco puertos de montaña en su trazado.

Tres puertos de segunda categoría, Collado de la Hoz, Collado de Ozalba y Collado de Carmona, y dos de tercera, Alto de Ortiguero y Alto Parque Cabárceno, este último a apenas un kilómetro de la llegada, conformarán el perfil orográfico de la próxima jornada.

"Lo mejor era no proseguir el calvario"

Miguel Induráin comentó tras dejar la Vuelta que su abandono se debió a que «no iba bien» y era mejor no continuar con ese calvario.

«No iba bien y lo mejor era bajarse. En la subida al Fito ordené a mis compañeros que no me esperasen. No he recuperado como esperaba y por ello preferí no seguir con ese calvario», añadió.

«Las cosas no salieron como pensabamos. Lo siento por todos los que apostaron por mí. Ahora lo primero es descansar unos días para recuperarme y después pensar lo que hago en lo que resta de temporada. No me he planteado el futuro», explicó.

«En la salida no pense en abandonar. Creí que las piernas me responderían. Me ha hundido ha sido el ataque de Rominger porque la humedad me afecta mucho y estoy resfriado», puntualizó

M.C.D.2022

Ciclismo 51ª Vuelta a España

Clasificaciones

13ª etapa (Oviedo-Lagos de Covadonga):

1. JALABERT, Laurent (FRA/ONCE) 4h 01:48
2. ZUELLE, Alex (SUI/ONCE) mt
3. GIANETTI, Mauro (SUI/POLTI) 15
4. ROMINGER, Tony (SUI/MAPEI - GB) 25
5. TOSTCHING, Georg (AUT/POLTI) 25
6. **SERRANO, Marcos A. (ESP/KELME - ARTIACH) 25**
7. REBELLIN, Davide (ITA/POLTI) 25
8. FAUSTINI, Stefano (ITA/AKI - GIPIEMME) 31
9. DUFAUX, Laurent (SUI/LOTUS) 45
10. **CLAVERO, Daniel (ESP/ONDA - EUROSPOR) 1:32**
11. **ESCARTIN, Fernando (ESP/KELME - ARTIACH) 1:32**
12. MERCKX, Axel (BEL/MOTOROLA) 1:32
13. **JIMENEZ,José María (ESP/BANESTO) 1:43**
14. PERON, Andrea (ITA/MOTOROLA) 2:02
15. PISTORE, Roberto (ITA/MG - TECHNOGYM) 2:39
16. JULICH, Bobby (USA/MOTOROLA) 2:39
17. JEKER, Fabian (SUI/LOTUS) 2:39
18. RINCON, Oliverio (COL/ONCE) 2:39
19. POULNIKOV,Vladimir (UKR/TVM) 3:34
20. **GONZALEZ ARRIETA,R (ESP/BANESTO) 3:34.**

Clasificación general:

1. ZUELLE, Alex (SUI/ONCE) 56h 19:12 a 39,848 km/h.
2. JALABERT, Laurent (FRA/ONCE) 1:13
3. DUFAUX, Laurent (SUI/LOTUS) 5:24
4. FAUSTINI, Stefano (ITA/AKI - GIPIEMME) 6:26
5. **MAURI, Melcior (ESP/ONCE) 6:51**
6. PISTORE, Roberto (ITA/MG - TECHNOGYM) 6:54
7. REBELLIN, Davide (ITA/POLTI) 7:28
8. TOSTCHING, Georg (AUT/POLTI) 8:02
9. ROMINGER, Tony (SUI/MAPEI - GB) 8:41
10. STEPHEN, Neil (AUS/ONCE) 8:46
11. JULICH, Bobby (USA/MOTOROLA) 9:30
12. PERON, Andrea (ITA/MOTOROLA) 11:13
13. **ZARRABEITIA, Mikel (ESP/ONCE) 11:21**
14. APOLLONIO, Massimo (ITA/SCRI.-BLUE S.) 12:40
15. **CLAVERO, Daniel (ESP/ONDA - EUROSPOR) 13:11**
16. BOBRIK, Vladislav (RUS/GEWISS - PLAYBUS) 13:22
17. DEN BAKKER,Maarten (NED/TVM) 13:55
18. MERCKX, Axel (BEL/MOTOROLA) 14:40
19. **CUESTA, Iñigo (ESP/ONCE) 14:50**
20. **ESCARTIN, Fernando (ESP/KELME - ARTIACH) 14:53.**

La etapa de hoy

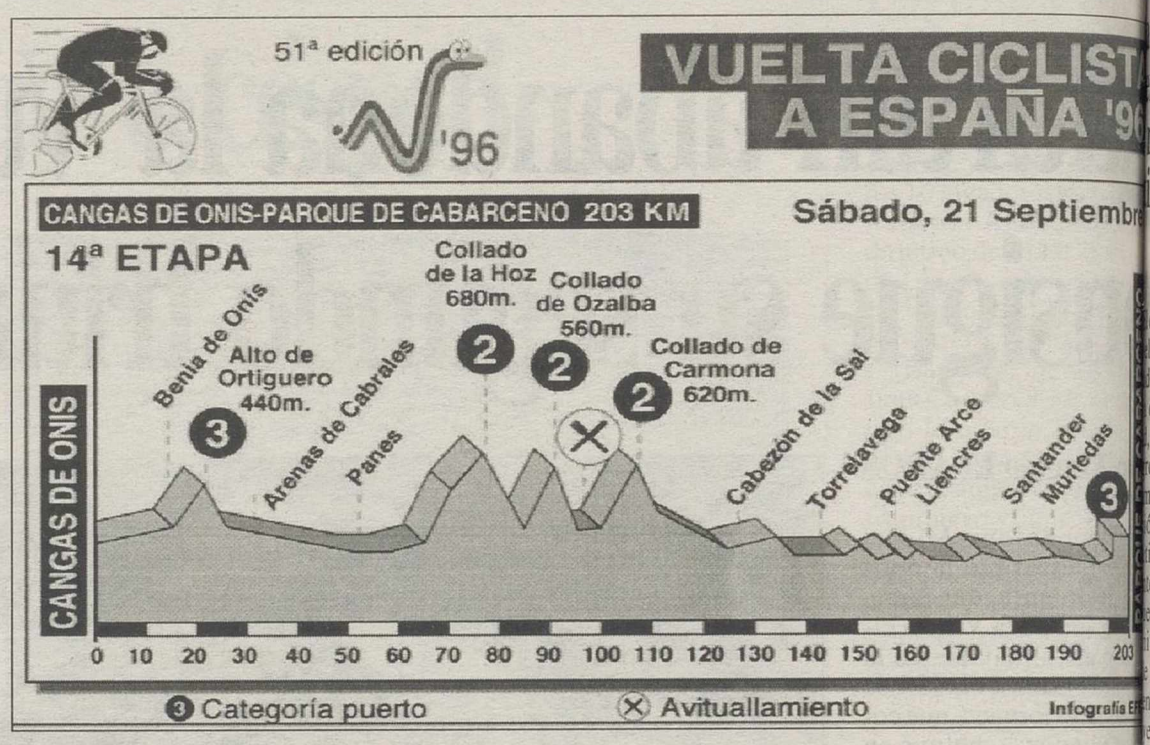

Indurain en un momento de la etapa de ayer, en la que más tarde abandonaría.

Regularidad:

1. JALABERT, Laurent (FRA/ONCE) 153.

Gran Premio de la Montaña

1. Rominger, Tony (SUI/MAPEI-GB) 45

General Metas Volantes:

1. WERNER, Jürgen (GER/TELEKOM) 34

General por equipos:

1. **ONCE 169:05:43**
2. **BANESTO 169:18:14**

Jalabert: "este triunfo es más importante que el de hace dos años"

El francés Laurent Jalabert (ONCE), vencedor de la decimotercera etapa de la Vuelta ciclista a España, explicó tras la victoria conseguida en los Lagos de Covadonga, donde ya ganó en el año 1994, que «este triunfo es mucho más importante que logrado hace dos años».

«Hemos corrido muy bien y al final nos salió mejor de lo esperado, tenía muchas ganas de conseguir aquí la victoria y sabía que podía hacerlo. Es un recorrido que conozco bien», explicó Jalabert, junto a Pedro Delgado y el colombiano Lucho Herrera, los únicos ciclistas que han ganado dos veces en este mismo escenario en las ediciones disputadas hasta ahora.

«La retirada de Indurain ha sido una auténtica pena. La Vuelta se queda un poco huérfana. Nosotros nos hemos sorprendido cuando llegamos a la meta», aseguró Laurent Jalabert.

A 天 ب
DIVERSIDAD DE CULTURAS
IGUALDAD DE DERECHOS
Colabora con Manos Unidas
DONATIVOS:
En los principales Bancos y Cajas de Ahorros
en las 71 Delegaciones de MANOS UNIDAS
y en su Comité Ejecutivo.
Barquillo, 38 - 3.º - 28004 MADRID - Tel.: (91) 308 20 20
Deseo recibir información de MANOS UNIDAS
Nombre:
Dirección:
C.P.: Provincia:
Manos Unidas agradece la publicación gratuita de este anuncio

M.C.D.2022

vid Luguillano, ra de peligro, recupera isfactoriamente

Efe - Valladolid

diestro David Luguillano, jueves fue cogido de gra- en la quinta corrida de la de San Mateo de Valla- , se encuentra fuera de o y se recupera satisfac- nente después de la inter- ón quirúrgica a que fue ido la noche del jueves e dos horas y media.

entes del Hospital Clíni- iversitario, en cuya Uni- Reanimación (REA) se ntra ingresado, comenta- er que el diestro vallisoletano padece frecuentes mareos ores de cabeza, como cuencia de la operación, aún subsiste el peligro ección en el pulmón da-

matador incluso ha podi- ercambiar algunas pala- on sus allegados acerca estado físico y de los nores de la cogida que gió ayer el toro «Desga- , de la ganadería de Juan Domecq, lidiado en quin- ar, al que cortó las dos

n toda probabilidad, Da- guillano pasará el fin de a en la Unidad de Reani- del Hospital Clínico, con e controlar la evolución heridas, y evitar las as de las visitas, según mas fuentes.

diestro, que sustituía a l Báez «Litri», resultó cuando intentaba torear ral y sufrió «herida en el rax derecho que provo- tura de la arteria mamaria y produjo dos lesiones pulmón», según el parte o facilitado tras la inter- n.

a de esas lesiones está lo- da en el lóbulo medio y en el lóbulo inferior del n derecho, según el cita- te del Hospital Clínico sitario, que añade que el también tiene rotos arcos costales.

n Jiménez bió el alta pitalaria tras evisión

Efe - Murcia

diestro de Lorca Pepín z, que resultó cogido el martes en la cuarta co- e la Feria de Murcia, ayer el alta hospitalaria reconocimiento médico ue sometido por el ciru- centro Ramón Sánchez-

Víctor Puerto se resintió de su lesión en el hombro

Manzanares salió a hombros en Valladolid

El diestro José María Manzanares, que se despedía de la afición vallisoletana, cortó dos orejas y salió a hombros en la sexta corrida de la Feria de San Mateo, celebrada ayer en Valladolid. Se lidiaron toros de Núñez del Cuvillo, justos de presentación y bravos, pero flojos.

Efe - Valladolid

Ficha del Festejo: José María Manzanares, silencio y dos orejas.

Víctor Puerto, palmas y vuelta al ruedo de su cuadrilla.

Francisco Rivera Ordóñez, ovación y ovación.

Víctor Puerto se resintió de su lesión en el hombro tras matar a su segundo y en la enfermería se le atendió de «un traumatismo en cara interna del hombro izquierdo, con luxación del tendón largo del bíceps, así como el recrudecimiento de la lesión antigua en la misma zona». Los médicos le recomendaron reposo absoluto de 48 a 72 horas.

La plaza casi se llenó en tarde desapacible, con lluvia durante la lidia de los toros quinto y sexto.

Manzanares toreó a media altura a su flojo primero, que se caía constantemente. Al segundo de su lote, el único del encierro que no se derrumbó, le realizó una deslumbrante faena, pletórica de gusto, elegancia y sentimiento. Bordó el toreo tanto en los muletazos con la mano derecha como al natural, para terminar con unos ayudados por alto que resultaron de cartel.

Puerto tuvo un inválido primero, con el que apenas nada pudo hacer. El quinto también «se rajó» enseguida. En ambos estuvo muy decidido y valiente sin conseguir faena en ninguno de ellos. Tras matar a su segundo pasó a la enfermería.

Rivera Ordóñez, ante un toro que se defendía y echaba la cara arriba, realizó una faena sin relieve, y estuvo temerario y encimista en el último de la tarde, en el que resultó cogido sin mayores consecuencias.

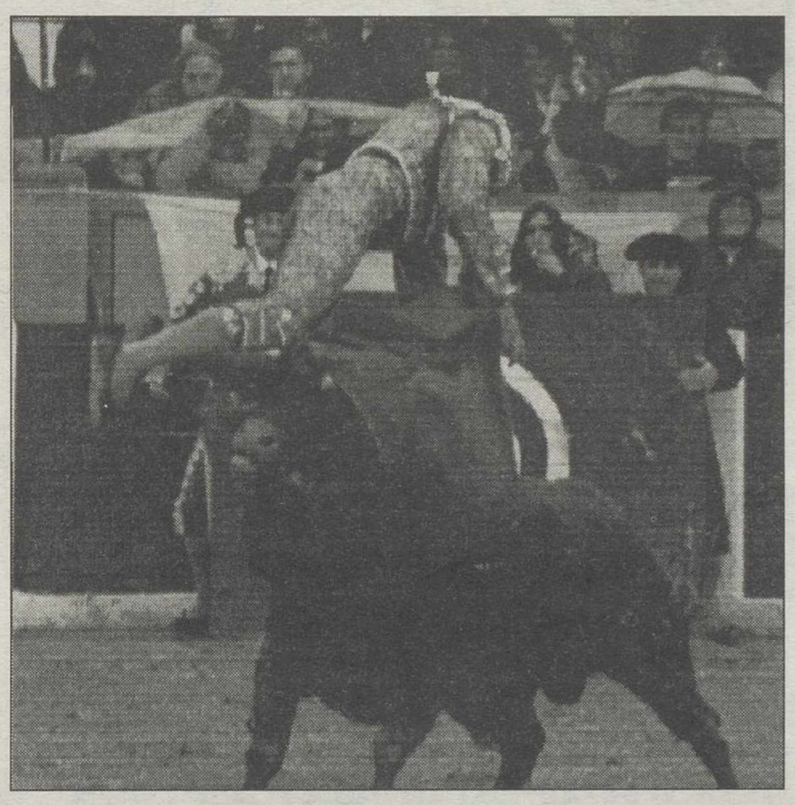

Rivera Ordóñez resultó cogido ayer sin consecuencias. EFE

"El Tato" y Pepín Liria, a hombros en Guadalajara

Efe - Guadalajara

Los diestros Raúl Gracia «El Tato» y Pepín Liria, que cortaron dos y tres orejas, respectivamente, salieron a hombros en la segunda de feria celebrada ayer en Guadalajara.

Se lidiaron cinco toros de Victorino Martín, cómodos de pitones, blandos y justos de peso, excepto el sexto con más trapío; y uno, el segundo, de Salvador Guardiola, con casta.

Luis Francisco Esplá, palmas y una oreja tras un aviso.

Raúl Gracia «El Tato», una oreja y una oreja tras un aviso.

Pepín Liria, una oreja tras un aviso y dos orejas.

La plaza registró más de tres cuartos de entrada en tarde de nubes y claros.

Reaparición de "Litri"

El diestro Miguel Báez «Litri», que resultó herido de gravedad en el muslo izquierdo el pasado día 12 en Albacete, reaparecerá el próximo domingo en la plaza de Guadalajara, según comentó ayer el propio torero.

«Litri», que se recupera de la herida en su domicilio de Sanlúcar de Barrameda (Cádiz), fue reconocido ayer en una clínica sevillana por el doctor Ramón Vila, quien certificó la evolución de la herida.

El doctor Vila comentó que el torero «está mucho mejor, aunque sólo le hemos podido quitar los puntos de los extremos porque la parte central de la herida está como quemada y preferimos no tocarle de momento. Pero no habrá ningún problema en que comience a torear».

El diestro, por su parte, ratificó las impresiones del doctor Vila y manifestó encontrarse en perfectas condiciones, «estoy muy bien, tengo el músculo fuerte».

Una oreja para Enrique Peña en una novillada sin picar en La Algaba

Efe - Sevilla

El novillero Enrique Peña cortó la única oreja en la cuarta novillada sin picadores de promoción celebrada ayer en La Algaba.

Se lidiaron cuatro erales de Hermanos Tornay, bien presentados y nobles, aunque justos de fuerzas.

José Fernández «Gitanillo de Alcalá», palmas tras un aviso.

Carlos Lozano, vuelta al ruedo.

Enrique Peña, una oreja.

José Manuel Soto, ovación.

La plaza casi se llenó en tarde con nubes y viento.

Higares, Vázquez y El Fundi estarán en la feria de Consuegra

Efe - Consuegra

Los diestros Oscar Higares, Javier Vazquez y El Fundi, torearán el próximo 22 de septiembre en la plaza de toros de Consuegra con motivo de las ferias y fiestas en honor al Cristo de la Veracruz.

El concejal de festejos, Antonio Tarjuelo Agudo, indicó que los torosque lidiarán ese dia los tres espadas pertenecen a la ganadería de Pilar Población.

Asimismo, durante las fiestas se celebrará también una corrida de rejones y un festival taurino protagonizado por mujeres toreras.

Diez orejas y cuatro rabos en un festival sin picar en Casatejada

Efe - Cáceres

El rejoneador Curro Bedoya, los diestros José Pedro Prados «El Fundi» y Javier Vázquez, y el novillero Julio Pedro Saavedra se repartieron diez orejas y cuatro rabos en el festival sin picadores celebrado ayer en Casatejada.

Se lidiaron cinco novillos de Gabriel de la Casa, que dieron buen juego. Curro Bedoya, dos orejas y rabo, y dos orejas y rabo. José Pedro Prados «El Fundi», dos orejas. Javier Vázquez, dos orejas y rabo. Julio Pedro Saavedra, dos orejas y rabo.

M.C.D.2022

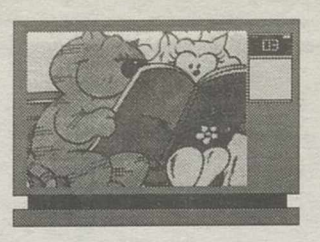

TELEVISION

Contará con la presencia de la fallecida Aurora Redondo

Hoy, "Los ladrones van a la oficina" regresa a Antena 3

José PRIETO

Tras unos meses de silencio, quizá por unas supuestas reformas en el bar «La Oficina», la serie «Los ladrones van a la oficina», una de las más veteranas de Antena 3 TV, vuelve hoy a la programación de este canal con nuevos episodios. Esta comedia de producción propia fue bien acogida por la audiencia durante su emisión, a pesar de las bajas de algunos de los principales actores, como fueron los casos de Fernando Fernán Gómez y José Luis López Vázquez.

«Los ladrones...» también ha tenido su público en algunos países de América Latina, especialmente en Perú, donde este canal tiene acuerdos con otras cadenas de televisión.

Una secuencia de la serie.

La trama ya es conocida por sus seguidores. En un barrio de una ciudad indeterminada, un grupo de simpáticos pícaros y timadores se reúnen en el bar «La oficina», aunque son seguidos muy de cerca por el comisario del barrio.

En el episodio de hoy, que lleva por título «La pasión egipcia», veremos cómo a los habituales de «La oficina» les ha entrado una súbita pasión literaria. «Anticuario», el personaje encarnado por Manuel Aleixandre, escribe una legendaria gesta romántica, mientras Pruden (Anabel Alonso), se esfuerza por narrar una historia de amor.

Uno de los alicientes de este primer episodio de «Los ladrones van a la oficina» es la presencia, como actriz invitada, de Aurora Redondo, que falleció este mismo año.

Las cámaras de Canal + se introducen hoy en el cuartel general de las Fuerzas Aliadas en Europa

J. PRIETO

El programa informativo de Canal + «Abierto en Canal», ofrece hoy el documental «Solana en la trinchera de la OTAN», en el que se recogen las últimas horas de actividad del secretario general de esta organización militar, Javier Solana, antes de la celebración de los comicios de Bosnia-Herzegovina.

Estas elecciones se celebraron el pasado fin de semana y fueron casi 60.000 soldados de la OTAN, desplegados sobre el terreno, quienes garantizaron la seguridad de estos comicios.

Nuevos episodios de "Doctor en Alaska"

La 2 cumple con su voluntad de ofrecer al público televisivo una programación alternativa incluyendo en su parrilla, entre otros excelentes programas, la serie «Doctor en Alaska», que ha conseguido tener en nuestro país seguidores verdaderamente fieles.

La historia del joven doctor que es enviado a un remoto pueblo de Alaska, lejos de las comodidades de la civilización y de los hábitos de vida de la gran ciudad, donde convive con una serie de personajes entrañables y muy diferentes a él, destaca, sobre todo, por sus excelentes y elaborados guiones de cada capítulo.

«El ojo vigilante» es el título de este primer nuevo episodio, en el que Ed colabora con un detective en una investigación por fraude al seguro ciudadano cuando un jardinero reclama una indemnización fingiendo lesiones que no tiene.

EL CINE EN CASA

"Extremadamente peligrosa"
Antena 3. 15,35 ***
Dirigida por Russell Mulcahi e interpretada por Kim Basinger y Val Kilmer.
Después de pasar seis años en la carcel por el atraco a un banco, Karen McCoy intenta rehacer su vida y recuperar el cariño de su hijo, Patrick.

Kim Basinger.

"Regreso a la escuela"
Tele 5. 15,40 *
Dirigida por Alan Metter e interpretada por Rodney Dangerfield, Sally Kellerman y Burt Young.
Un millonario excentrico decide matricularse en la universidad para así servir de ejemplo a su hijo.

"El gran tiburón"
La Primera. 17,00 *
Protagonizado por Denis Quaid, Louis Gosset Jr y Bess Amnstrong.
La película versa sobre un gran tiburón que siembra el pánico en un parque acuático llamado «Mundo marino». T una serie de extrañas mue los organizadores del parqu cercioran que un enorme esc se ha colado en las instala nes.

"Recuerdos de media che"
Tele 5. 17,30 s.c.
Dirigida por Gary Nels interpretada por Jane Seym Omar Sharif y Theodore Bi

"Un rayo de luz"
La Primera. 19,00 s.c.
Bajo la dirección de L Lucía y con la participación los actores Marisol, Ansel Duarte, María del Valle y M Isbert.
El filme narra el matrim entre un aristócrata italia una humilde artista del gé lírico española. Cuando el a tócrata regresa a su tierra, m repentinamente en un acci te da aviación. De este m monio nace poco despué niña: Marisol.

"¿Dónde estará mi niñ
Antena 3. 19,30 *
Película de Luís María D gado, en la que intervie Rafaela Aparicio y Ma Escobar.
Diana tiene un hijo qu fruto de una breve relación un cantante de fama. Un b día decide contarle a est verada pero él no la reco

"Los critters 4"
La 2. 22,20 *
Una de miedo dirigida Rupert Harvey con Don O y Paul Whitethorne.
Los voraces monstruos v ven de nuevo, pero esta ve victimas serán los tripulante una nave espacial.

* Regular ** Buena *** Muy buena **** Excelente S.C. Sin calif

Una buena forma
de empezar un nuevo curso.

Nokia 1610
CON PINZA Y
CABLE MECHERO

19.900 Ptas

MoviStar

SERRANO GONZALEZ
Ciudad Real - Puertollano - Manzanares

Serrano González es distribuidor oficial MoviLine y MoviStar, le gestionamos el alta para que pueda utilizar su teléfono el mismo día.
Estos precios incluyen IVA, y son válidos hasta el 30 de septiembre para altas realizadas en cualquiera de nuestros establecimientos.

M.C.D.2022

La programación de hoy

La Primera tve1

06,00 DOCUMENTAL
07,00 BABYLON 5
08,00 ¡SABADO FIESTA!
10,30 CLUB DISNEY
Nuevos programas de este espacio infantil, en el que se suceden diversas series de dibujos animados, reportajes, series de imagen real y varios concursos.
12,00 GRAND PRIX DE VERANO
(Repetición)
14,00 CARTELERA
14,30 CORAZON, CORAZON
15,00 TELEDIARIO 1
15,25 EL TIEMPO
15,30 CICLISMO. VUELTA CICLISTA A ESPAÑA
Cangas de Onís - Parque natural de Cabárceno
17,00 SESION DE TARDE
«El gran tiburón»
(Usa, 1983, 94')
D: Joe Alves
I: Dennis Quaid y Bess Armstrong
19,00 CINE DE BARRIO
Con José Manuel Parada
«Un rayo de luz»
(Esp, 1961, 100')
D: Luis Lucia
I: Marisol y Anselmo Duarte.
21,00 TELEDIARIO 2
21,25 EL TIEMPO
21,30 INFORME SEMANAL
22,45 EL SEMAFORO
00,35 CINE
«El frenético»
(Usa, 1987, 114')
D: Roman Polanski
I: Harrison Ford y Betty Buckley
El doctor Walker viaja a París acompañado de su esposa para asistir a un congreso médico.
02,35 NOTICIAS
02,40 NAVARRO
04,10 INFORME SEMANAL (R)
05,15 VUELTA CICLISTA A ESPAÑA
Resumen.

La 2

06,00 EURONEWS
08,00 LOS VIAJES DEL DR. STINGL
09,00 CONCIERTO
10,30 DOCUMENTAL
11,00 PARLAMENTO
12,00 LOTERIA
12,30 DEPORTES: TENIS. COPA DAVIS; MOTOS DE AGUA (reportaje); CICLISMO. VUELTA CICLISTA A ESPAÑA. (resumen) CICLISMO. VUELTA CICLISTA A ESPAÑA:
Cangas de Onís - Parque natural de Cabárceno
15,30 DOCUMENTAL
16,30 PRISMA
"A-tila"
17,00 DOCUMENTOS TV
(Repetición)
17,55 AMERICA TOTAL
18,50 UN PAIS EN LA MOCHILA
Programa documental.
19,50 CICLISMO
20,00 GRADA CERO
Información deportiva.
20,25 FUTBOL. CAMPEONATO NACIONAL DE LIGA
Retransmisión del partido de fútbol:
C.D. Logroñés - Atlético de Madrid
22,20 ALUCINE
«Critters 4»
I.: Don Keith Opper, Brad Dourif
24,00 DOCTOR EN ALASKA
01,00 CINE CLUB. SESION DE REPERTORIO (I)
«Roger y yo»
D.: Michael Moore
I.: Michael Moore, Bob Eubanks
02,30 CINE CLUB. SESION DE REPERTORIO (II)
«El disputado voto del señor Cayo»
I.: Francisco Rabal, Juan Luis Galiardo
04,05 DESPEDIDA Y CIERRE

Antena 3

07,00 NOTICIAS
07,30 CLUB MEGATRIX
Espacio infantil.
09,30 HART TO HART
10,25 T.J. HOOKER
11,25 MATLOCK
12,25 CHEERS
12,55 EL EQUIPO A
Serie de acción protagonizada por George Peppard.
14,00 EL PRINCIPE DE BEL AIR
Serie estadounidense de humor protagonizada por Will Smith.
14,30 COSAS DE CASA
15,00 NOTICIAS
Informativo presentado por Olga Viza.
15,35 CINE FIN DE SEMANA
«Extremadamente peligrosa»
(Usa, 1993, 101')
D: Russell Mulcahi
I: Kim Bassinguer y Val Kilmer
Tras seis años en la cárcel por atraco, Karen McCoy intenta rehacer su vida.
17,30 MINI-SERIE
«Una mujer perseguida»
19,30 CINE
«¿Dónde estará mi niño?»
(Esp, 1980, 87')
I: Manolo Escobar y Antonio Garisa
21,30 LOS LADRONES VAN A LA OFICINA
22,15 GALA MENUDAS ESTRELLAS
00,30 NOCHES DE COPLA
01,30 CINE DE MADRUGADA
«Aunque la hormona se vista de seda»
(Esp, 1971, 81')
D: Vicente Escrivá
I: Alfredo landa y Manuel Summers
03,30 TELEVENTA
05,00 CINE DE MADRUGADA
«Mi guardaespaldas»
(Usa, 1980, 92')
06,30 TELENOTICIAS

Tele 5

06,30 ENTRE HOY Y MAÑANA
07,00 RADIO DETECTIVES
07,30 ALTO RIESGO
07,55 CAZAFANTASMAS
08,45 LAS AVENTURAS DEL JOVEN D'ARTAGNAN
09,10 HURRICANES
09,35 LUPIN
09,55 VEN CON NOSOTROS
11,25 EL SHERIFF CHIFLADO
12,20 DE TODO UN POCO
13,30 SONRIA POR FAVOR
14,30 LAS NOTICIAS
Con Marieta Frías.
15,05 EL TIEMPO
15,10 ¡QUE ME DICES!
Magazine.
15,40 CINE FIESTA
«Regreso a la escuela» (1986)
D: Alan Metter
I: Rodney Dangerfield, Sally Kellerman.
17,30 GRAN PANTALLA TV «Recuerdos de medianoche»
(1991)
D: Gary Nelson
I: Jane Seymour, Omar Shariff.
19,15 EL SUPER. HISTORIAS DE TODOS LOS DIAS
20,30 LAS NOTICIAS
20,55 EL TIEMPO
21,00 NUNCA ES TARDE
22,30 NOCHE DE ACCION
«Desaparecido en combate» (Usa, 1984, 94')
D: Joseph Zito
I: Chuck Norris y M.Emmet Walsh
00,40 LAS NOTICIAS
00,45 CINE
«Graja maldita»
D: David Keith
I: Will Wheaton.
02,30 EL ZODIACO CON FLORA PINO
02,35 MADRUGADA DE CINE
«Las furias» (1950)
04,15 NOVEDADES INCREIBLES
05,00 FORMULA 1

Canal +

08,05 ABC WORLD NEWS
08,30 GOLF: BIRDIE
09,00 PROGRAMA MAS O MENOS MULTIPLICADO O DIVIDIDO
10,00 CINE:
«El tesoro de Curly»
11,53 DOCUMENTAL: DEPORTE CIBERNETICO. FUTBOL
12,30 DEL 40 AL 1
13,15 MAGACINE: TOMA 2
14,00 TRANSWORLD SPORT
14,55 REDACCION. NOTICIAS
15,00 MOTOR: RALLY DE AUSTRALIA
16,00 FUTBOL INGLES
17,55 CINE:
«Balas sobre Broadway»
D: Woody Allen.
I: John cusack, Chazz Palminteri, Dianne Wiest.
19,30 PROGRAMA MAS O MENOS MULTIPLICADO O DIVIDIDO
20,00 AVANCE REDACCION
20,05 ABIERTO EN CANAL
21,00 LAS NOTICIAS DEL GUIÑOL
21,30 REDACCION. NOTICIAS
22,00 ESTRENOS CANAL+: «Sálvate si puedes»
D.: Joaquín Trincado
I.: Imanol Arias, María Barranco
23,33 CINE: «Amor inmortal»
01,29 TELESERIE: Beavis y Butt-Head
01,53 CINE: «En la mili (americana)»
(V.O.)
03,22 CINE: «La apasionante vida sexual de los belgas»
04,43 CINE:
«Candyman 2»
06,15 CINE: «Redada en Harlem»

Canal Sur

07,45 CARTA DE PRESENTACION
08,00 CLASICA
Recital de piano.
08,30 LA BANDA DEL SUR
10,10 LOS PICAPIEDRA
10,30 091: ULTIMO CONCIERTO
11,30 CINE MATINAL:
"El mago de la NBA"
D: Frank C. Schroeder.
I: Millie Perkins.
13,20 EL SENECA
13,55 PARLAMENTO ANDALUZ
14,30 EL DIARIO-1
Informativo presentado por Isabel Gómez.
15,00 EL CAPITAN PLANETA
15,35 CINE DE TARDE:
"El club de los chalados"
D: Alan Arkush.
I: Jackie Mason, Chevy Chase.
17,30 CLUB DEPORTIVO
17,45 FUTBOL
En directo, desde el estadio municipal de San Pablo, de Ecija retransmisión del partido:
Eicija Balompié-Mérida C.F.
19,45 EL DIARIO-2
Las noticias de Andalucía, resto de España y extranjero.
20,00 CLUB DEPORTIVO
20,25 FUTBOL
C.D. Logroñés-Atlético de Madrid.
22,30 CINE.
"Apunta, dispara y corre"
D: Peter Hyams.
I: Gary Devore y Jimmy Huston.
00,30 CINE:
"La loca de Chaillot"
D: Bryan Forbes.
I: Katharine Hepburn.
02,30 CINE:
"Caballero y ladrón"
03,40 DESPEDIDA Y CIERRE

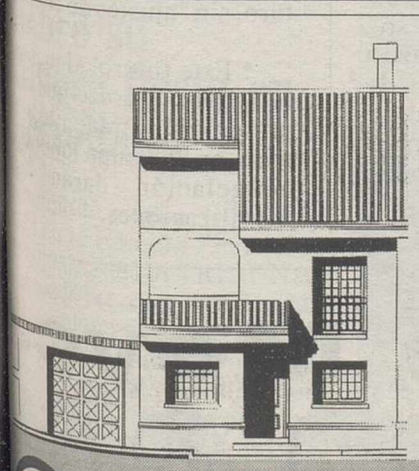

CIRESA, S.L.
Construcciones y Promociones

RESIDENCIAL LOS JARDINES
EN CIUDAD REAL, JUNTO A HIPER, COLEGIO Y GRAN PARQUE
VIVIENDAS UNIFAMILIARES EN CONSTRUCCION
de hasta 172 m² de edificación y 250 m² de parcela
Desde 14.750.000 ptas. y Financiación hasta 25 años
- Calidades extras - Buhardilla acabada -
Infórmese en: Construcciones CIRESA, S.L.
Avda. Rey Santo, 8 4º/4 - Teléfonos: 21 51 51 - 21 52 78 - CIUDAD REAL

M.C.D.2022

¡EN ESTE NUEVO CURSO!
SUS LIBROS DE TEXTO
de todos los Centros Escolares

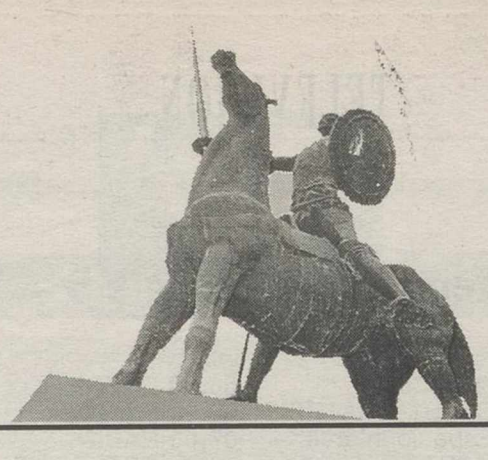

a su disposición en:
MESA
Calatrava, 27 y Lanza, 1
CIUDAD REAL

PLAZA DEL PILAR

Las coplillas de Ramón

La piscina

¿Municipio?, ¿autonomía?
el que sea se empecina
en no acabar la piscina
del «Puerta Santa María».

Quizás yo me queje en vano
y el asunto no sea grave
porque todo el mundo sabe
que aquí somos de secano.

Si es que el último verano
se ha esfumado el presupuesto
por eso no me molesto
y me baño en el pantano.

Mas la gente necesita
(como los tiempos están)
bucear como Tarzán
o como la mona Chita.

Lo que yo lamento sólo
es que siguiendo estos planes
jamás a los catalanes
ganaremos al water-polo.

Cosas que pasan ...

Una mujer se niega a pagar diez dólares para que la "resuciten"

Efe-Canadá

Una mujer se niega a pagar 10 dólares canadienses para que la «resuciten» oficialmente después de que en los ficheros del Gobierno federal consta que falleció este año. La «fallecida» afirmó que no está dispuesta a pagar la tarifa que le pide el Gobierno por las gestiones burocráticas.

Alumnos de la EFA de Manzanares, en LA TRIBUNA

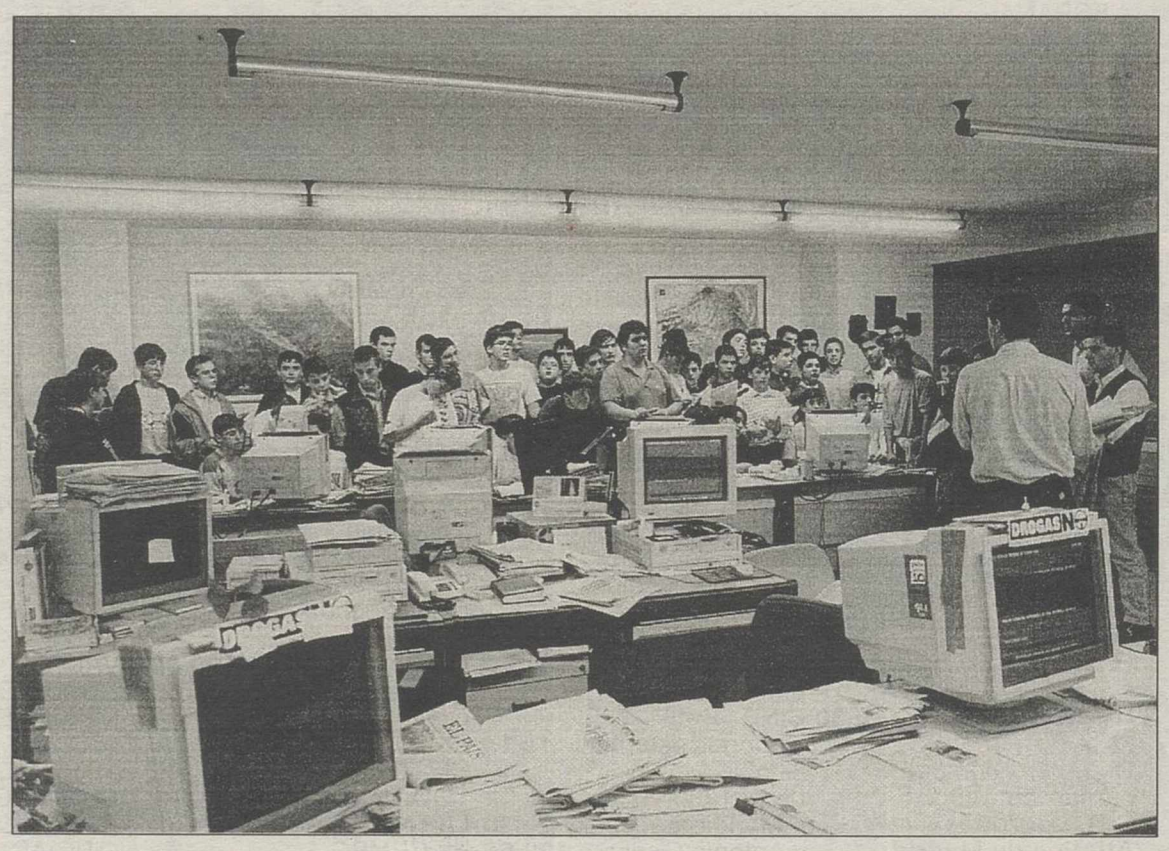

Más de 50 alumnos del primer curso de la Escuela Familiar Agraria "Moratalaz" de Manzanares visitaron la redacción de LA TRIBUNA. Los jóvenes estudiantes se interesaron por numerosos aspectos de la elaboración de un periódico, como la composición de páginas, la elaboración de noticias, la tirada deldiario e incluso, los más avezados, preguntaron por el sueldo de un redactor. T.F.

ASAJA debatirá el lunes sobre la ITV agrícola con la gobernadora

La Tribuna

El secretario general de ASAJA Ciudad Real, Florencio Rodríguez, se reunirá el próximo lunes, 23 de septiembre, con la gobernadora civil de Ciudad Real, Mercedes Cuéllar, para estudiar el protocolo de actuación de los concesionarios para la realización de la ITV a los vehículos agrícolas, según lo establecido en la nueva orden de 16 de agosto de 1996.

Tras los contactos que mantuvo ASAJA con la Junta de Comunidades el pasado mes de julio, se ha diseñado una nueva orden para regular la Inspección Técnica de Vehículos. Esta normativa (orden de 6 de agosto de 1996), sale al paso de las medidas solicitadas por la organización agraria, encaminadas a facilitar la revisión de los vehículos agrícolas.

En anteriores reuniones con el consejero de Industria, Alejandro Alonso, y la gobernadora, ASAJA manifestó su preocupación por la avalancha de denuncias dirigidas a los agricultores por no haber pasado la ITV.

La organización agraria achaca este incumplimiento a que ni la Administración ni los concesionarios proporcionan la necesaria información sobre las obligaciones y plazos a seguir. Esto se agrava con los elevados costes de las tasas de la ITV, así como la existencia de tan sólo cuatro estaciones de ITV en toda la provincia de Ciudad Real.

Picos Tazos

* El consejero portavo Emiliano García-Page, s casará hoy en San Juan de l Reyes deToledo con su nov Yolanda. Será el padrino padre de ésta, Ram Fernández Espinosa, y madre del novio.

* Entre los aproximad mente 400 invitados están l miembros del Gobierno reg nal, así como antiguos com pañeros de gabinete de Garc Page. También de Argamasi de Calatrava y Puertollan habrá una nutrida represent ción.

* La ceremonia, prepar da por los propios novios, se muy personal, y la celebración posterior, en el Hotel Beatri

* Desde este diario deseamos lo mejor al n matrimonio.

* El PSOE provincial vió ayer al ataque.

* En una rueda de prens hicieron una dura crítica a actuación del Partido Pop lar, y expresaron su temor las futuras decisiones, so todo, las relativas a la prov cia.

* Mientras tanto, en M drid, los "populares" tenían acto multitudinario co apertura de la fase de los c gresos regionales y provinc les, en la que los principa líderes del PP, hoy tambi la cabeza del Gobierno, hab ron sobre el presente y el turo, sin "ajustes de cuent

* Este futuro, al menos inmediato, parece que no presenta muy tranquilo, so todo, en el campo laboral congelación darán lug movilizaciones.

OFERTA SEPTIEMBRE
Tiendas Meyca
Mecanización y Cálculo, S.A.
Con la garantía de Meyca
Pentium 120
Pentium 120 con refrigerador
Monitor no entrelazado de 14"
Placa Pentium Triton, 256 K cache
Tarjeta Vídeo PCI 1 Mb.
Hard Disk 1 Gb.
E.D.D 3,5" 1,44
8 Mb. RAM
Teclado Windows 95
Caja Minitorre
99.900
Ptas/ud. IVA no incluido
General Rey, 6 Telf.: 226154 CIUDAD REAL / Capitan Fillol, 24 Telf.: 325334 VALDEPEÑAS / Doctor Bonardell, 9 Telf.: 546713 ALCAZAR DE SAN JUAN

M.C.D.2022