La Tribuna DE TOLEDO
DIARIO INDEPENDIENTE
Edita: PROMECAM (Promotora de Medios de Castilla-La Mancha)
• **Redacción, Administración y Publicidad:** Calle Nueva, 5 Toledo, Código Postal 45001
• **Teléfonos:** 925 28 09 50, 925 28 09 53, 925 28 09 54 • **Fax:** Administración y Publicidad 925 28 09 55, Región 925 28 09 56, Redacción 925 28 09 57, 925 28 09 53, 925 28 09 54 • **Apartado de correos:** 16
• **Correo electrónico:** redacciontoledo@diariolatribuna.com, provinciatoledo@diariolatribuna.com, deportestoledo@diariolatribuna.com, disenotoledo@diariolatribuna.com, fotografiatoledo@diariolatribuna.com, lectorestoledo@diariolatribuna.com • **Depósito Legal:** TO-1164-1997

PARA NO PERDERSE

QUIXOTE

La Galería Dali clausura hoy en su nueva sede una exposición en la que 22 artistas muestran su imagen del ingenioso hidalgo. Entre los pintores invitados cabe destacar las piezas de Canogar, Cuerda, Merina, Vallejo, Vela o Alcacer. Esta exposición se presenta como un homenaje especial al IV Centenario de la publicación.
AVENIDA DUQUE DE LERMA,7

BARRIO SÉSAMO

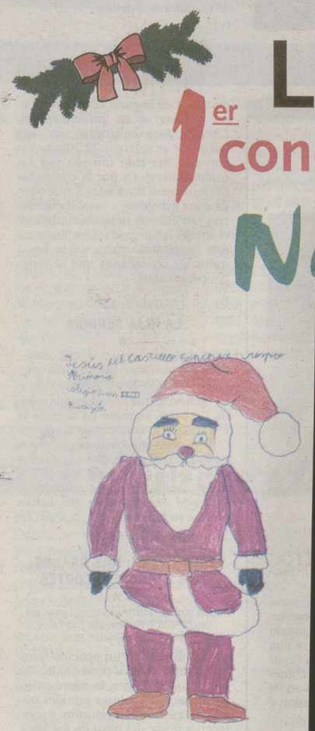

Jesús del Castillo Sanchez Crespo, 8

Alberto González Cordobés, 6 a

siempre hay otra manera de estar informados

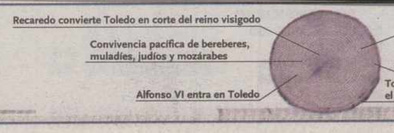

La Tribuna DE TOLEDO

La Tribuna DE TOLEDO

Lunes, 10 de enero de 2005. Número 5.062 | DIARIO INDEPENDIENTE | 1 euro / La Tribuna + Tesoros de España = 6,95 euros

VIVIR TOLEDO / 13

VIVIR TOLEDO / 14

MOTOR / 57A62

Skoda Octavia 1.0 TDI, una opción inteligente para el que busca una **berlina media**

Y ADEMÁS...

SANTA TERESA

Los vecinos denuncian la caída de varias personas por el mal estado de las aceras

La Asociación de Vecinos 'Santa Teresa' reivindica al Ayuntamiento una mayor atención de las diferentes labores municipales. Sus quejas, que ya fueron formuladas el pasado año ante el concejal de Obras y Servicios, han caído de momento en saco roto y recuerdan que ya se han producido caídas de varias personas dado el mal estado en el que se encuentran las aceras de algunas calles como Coronel Baeza. La deficiente situación de los contenedores de basuras, la falta de iluminación del barrio o los graves problemas de tráfico y aparcamiento son otras de las carencias a solucionar que vienen reivindicando desde la asociación vecinal.
TOLEDO 8 Y 9

CONSORCIO PROVINCIAL
Los bomberos realizaron cerca de 2.400 salidas durante el pasado año
PROVINCIA 16

TALAVERA
Las oficinas de turismo comarcales alcanzan las 6.500 visitas en medio año
TALAVERA 18 Y 19

ELECCIONES PALESTINA
Mazen proclama su victoria mientras Barguti denuncia irregularidades
MUNDO 51

CASTILLA-LA MANCHA

El Gobierno nacional apoya las condiciones de la CE para financiar el Júcar-Vinalopó, según el Bloc Valenciá

En la región, la provincia toledana fue la segunda con mayor aumento, con un 5,8 por ciento TOLEDO 12

Un turista, Raimundo Ruiz, asegura haber sido agredido por dos personas en el interior del monasterio de San Juan de los Reyes el pasado sábado tras haber tenido un enfrentamiento con un voluntario por el uso de la cámara de fotos. Este último, un jubilado discapacitado, afirma que el turista inició el incidente y le acusa de golpearle y amenazarle. Ambos aseguran haber interpuesto una denuncia. TOLEDO 6 Y 7

M.C.D.2022

DE TOLEDO

La Tribuna

Domingo, 2 de enero de 2005. Número 5.054 — DIARIO INDEPENDIENTE — 1 euro + Libro gratis

TOLEDO / 6Y7

El **Ayuntamiento** prorroga el retorno a **Extremadura** de varias **familias** del **Cerro de los Palos**

VIVIR TOLEDO / 14Y15

La **Ermita de la Estrella**, en plena **restauración**, aguarda la llegada de un **mecenas** para salvar el **retablo**

DE DOMINGO / 31A42

Niños de anuncio, vidas 'cortas' dedicadas al **cine**, la **moda** y la **publicidad**

▶**FIN DE AÑO TRÁGICO** SE DISPONÍAN A CELEBRAR LA NOCHEVIEJA EN FAMILIA EN EL MOMENTO DEL SUCESO

Un guardia civil mata a tiros a su cuñado, deja herido a su primo y se suicida en Gálvez

▶El agente, quien sufría depresiones, se hallaba destinado en 'Intervención de Armas' de Guadalajara

▶El juez que certificó las muertes, tras ser trasladado a un centro médico, falleció por un paro cardiaco

▶El entierro se celebró ayer con el recuerdo de un caso similar hace año y medio, también en fiestas PROVINCIA16A18

Instante en que los féretros llegaban al cementerio de la localidad toledana, donde el Ayuntamiento ha declarado dos días de luto oficial. /YOLANDA REDONDO

Y ADEMÁS...

Hugo, primer toledano de 2005.

NATALICIOS

El primer bebé de 2005 en la región nace en Talavera y en Toledo se hace esperar hasta las 15,30 horas

Una fue la más rápida y el otro no tuvo prisa alguna. La primera castellano-manchega nacida en 2005 es una niña que llegó al mundo en el Hospital de Talavera a las cuatro de la madrugada. Mientras, el 'Virgen de la Salud' de Toledo debió esperar hasta pasado el mediodía para asistir al parto de Hugo, primer bebé del nuevo año en Toledo capital.

TOLEDO9 Y TALAVERA22

TRÁFICO DE DROGAS

La Guardia Civil detiene a diez personas y se incauta de 16.600 dosis de cocaína PROVINCIA18

REPORTAJE

Gobierno y oposición ven 2005 como 'crucial' para la ciudad TOLEDO8

HOY CON LA TRIBUNA

'EL DIARIO DE PALOMA GUERRA'

DE MARGARITA RIVIERE

Gratis

ENTREVISTAS EN *LA TRIBUNA*

JESÚS FUENTES LÁZARO

Director provincial del INEM en Toledo

«En los últimos años el PP que ha estado en el Gobierno se ha olvidado de la administración»

El pasado 10 de diciembre tomaba posesión del cargo y ya se ha puesto manos a la obra. Fuentes Lázaro explica sus primeras impresiones. TOLEDO10Y11

MÁXIMO DÍAZ-CANO

Consejero de Presidencia y Portavoz

«El agua lo gestionan órganos que son auténticas potencias coloniales»

Díaz-Cano hace balance de sus ocho primeros meses al frente de dos de las Consejerías de la Junta de Comunidades. CASTILLA-LA MANCHA24Y25

DEPORTES / PÁGS. 44A52

César Nombela se alza con el triunfo en la San Silvestre Toledana

El portillano inscribe por vez primera su nombre en el palmarés de una competición que vivió su XXIII edición. *La Tribuna* ofrece todas las clasificaciones de la cita atlética.

M.C.D.2022

POESÍA EN DOMINGO

Recuerdos inmortales

ISIDORO GÓMEZ GONZÁLEZ

A la sombra de nudosa parra
Revivimos juntos nuestras cartas
Testimonio al nuevo amor
El que nacía entre los dos
Hoy son gastados papeles
Hemos envejecido juntos
Recordando aún el primer ¡Te quiero!
El primer beso, el primer placer
Aún te emociona leerlo
Ese joven que fui, con enorme timidez
Y te ríes con el recuerdo
Y yo me burlo:
Cuando cubres tu boca desdentada
Y tú te burlas:
Cuando dirijo el hostil pelo hacia la calva
Y aunque tus lágrimas broten por la risa
Mil besos, cual pañuelo, las enjugan
Contigo ¡Mi vida! Encontré el oro escondido
De tu mina
Contigo, supe lo que es amar
Me lo demuestra el tiempo
¡Cuánto nos admiramos en las viejas fotos!
Y sabemos que el amor nunca envejece
Es una obsesión eterna
¿Acaso no es el más hermoso sentimiento?
El antídoto monumental hacia la pena
Y la noche nos invade
Dame la mano ¡Amor mío!
Lo has de ser, hasta que exhale
Por mi boca el último suspiro.

PICOTAZOS

No faltaron las migas

No sabríamos precisar en que año las migas empezaron a tener tanto auge. Lo que está claro es que es una celebración reciente. Los toledanos se concentran en los barrios de Santa Teresa y el Polígono, también en el Casco y en otros lugares de la ciudad, para festejar junto a familiares y amigos el 31 de diciembre y la llegada del año nuevo. Después de hacer circular platos de migas y vasos de cerveza, todo el mundo acude a sus hogares para cenar, tomar las doce uvas, brindar y, una vez más, salir a la calle con el más que suficiente pretexto de dar la bienvenida al año que comienza. Es, sin duda, una maratoniana jornada en la que hay que sacar fuerzas de donde sea, más aún si se es de los valientes que incluso corren la San Silvestre.

Cambio de bando

Jesús Fuentes Lázaro es ya el nuevo director provincial del Instituto Nacional de Empleo. Por así decirlo, ha cambiado de bando y ha dejado su cargo como jefe de servicio de Condiciones Laborales de la Consejería de Industria para pasar a la Administración central. Es un salto muy importante, con nuevos retos, pero para el cual también será de gran utilidad su experiencia en la Junta de Comunidades, sobre todo, por la estrecha colaboración que debe existir entre el INEM y el Sepecam a la hora de gestionar las respectivas competencias en materia de empleo.

Una maldita casualidad

La localidad toledana de Gálvez volvió a revivir el viernes pasado los sucesos ocurridos en agosto de 2003 en los que un vecino acabó de un disparo con la vida de otro por rencillas familiares. El 31 de diciembre de 2004 un guardia civil mataba con su pistola a su cuñado, hería a su primo y se quitaba la vida ante el dolor de toda su familia. Dos fechas, que pasarán a la más negra y triste historia del municipio.

La Tribuna DE TOLEDO

EDITA: PROMECAM

Editor: Antonio Méndez Pozo
Director: Fernando Franco Serrador
Director Editorial Regional: Guillermo Alonso
Redactor Jefe Edición y Diseño: Mario García
Jefes de Sección: Ana I. Martínez y Javier Campos
Redacción: Federico Frutos, Elena Llave, Marta García, Ramón de Juan, Rosa Nogués, Justo Monroy, Cristina Martínez, María Menéndez, Francisco José Rodríguez, Israel Díaz y Jorge Fraguas.
Fotografía: Yolanda Lancha, David Pérez y Víctor Ballesteros
Edición: Jonatán López, Alonso de la Fuente y Rubén Frejo.
Región: Marta Canseco, Carolina Sánchez y Sergio Ramírez
Gerencias:
Administración: Carmina Camacho. **Comercial:** César Carretero del Pozo

proMecam
PROMOTORA DE MEDIOS DE CASTILLA-LA MANCHA
Consejero Delegado: Gregorio Méndez Ordóñez
Direcciones Generales: Jesús Ángel Bueno Ordóñez (**Adjunto Consejero Delegado**), Javier Gutiérrez González, M. Ángel Arnaiz Lozares y Rafael Monje Alonso
Subdirecciones Generales: Lorenzo Matías R. y José Manuel Sáenz de Cabezón.
Directores Departamento: Luis Santos Sánchez, Álvaro Miguel Orense y Daniel Méndez Primo

Nuevo año, nuevas y renovadas ilusiones

Hemos dejado atrás un año, que sin duda ha marcado a todos los españoles, para recibir otro con renovadas ilusiones.

Acaba 2004, un año que pasará a los anales de la historia por los atentados del 11 de marzo, por ser el que nos dejó constancia de la crueldad del terrorismo islámico y el que nos hizo comprobar en primera persona que el formato tradicional de la guerra ha variado y también, como otros muchos aspectos, se ha globalizado.

2004 nos deja una herida abierta que tardará mucho en curar y cuya cicatriz permanecerá por siempre, al igual que el dolor de los familiares y amigos de las víctimas de los atentados, que el desgarro que sentimos todos los españoles que al día siguiente de los asesinatos nos echamos a la calle para repudiarlos y que la tristeza de una sociedad, la española, que es solidaria, hospitalaria y amable.

Pero 2004 también nos deja otras muchas cosas, alguna de ellas buenas y positivas.

Ha habido cambios en el ámbito político: se ha ido un Gobierno y ha llegado otro de otro color. Como consecuencia de ello estamos viviendo nuevas formas de gestionar lo económico, lo cultural, lo social...

En Castilla-La Mancha hemos conocido a un nuevo presidente...

2004 ha sido un año abundante en acontecimientos, negativos y positivos, mejores o peores, alegres o tristes, pero acontecimientos en definitiva.

Desde ayer, 1 de enero de 2005, abordamos un nuevo año formado por 365 días en los que muchos han depositado sus esperanzas e ilusiones. Desde los grandes gobernantes que aspiran a poner fin o, al menos, límites, al terrorismo islámico o de cualquier otra índole, hasta el más humilde de los ciudadanos que persigue su bienestar y el de que los que le rodean.

Es hoy el momento de reflexionar sobre el futuro, de plantearse retos, idear nuevos proyectos, de buscar nuevos horizontes... Y lo hacemos desde la individualidad de cada uno de nosotros hasta la generalidad representada en nuestros representantes institucionales.

Es el momento de renovar fuerzas para seguir trabajando por nuestro futuro como personas y como sociedad, para seguir alentando a los que están a nuestro lado y de continuar empujando al que queda rezagado.

Pero es un momento que no debe quedar en eso, en un momento, sino que su esencia debe prolongarse a lo largo de todo este recién nacido año para procurar y conseguir que sea mejor que el que ayer dejamos atrás para siempre.

ZOOM

Una San Silvestre motorizada

A pesar de los avisos hechos por el Ayuntamiento de Toledo, algunos no se enteraron de las calles afectadas por los cortes de tráfico establecidos con motivo de la San Silvestre toledana. Este vehículo, estacionado en un garaje próximo a la Puerta Llana de la Catedral, intentó por todos los medios salir de la zona. A pesar de la prohibición de circular, la insistencia del conductor dio sus frutos y finalmente lo consiguió. No obstante, una opción habría sido coger ejemplo de los corredores de la San Silvestre y haberse desplazado andando. YOLANDA REDONDO

CONFIDENCIAL

Se dice que...

... Mariano García Remón ya tiene trabajo. El fin de año trajo consigo un nuevo rumor a la ya de por sí ondulante existencia del CD Toledo. En la tarde de ayer, nuestros compañeros de TV 3 de Cataluña apuntaban en su página web -y no es broma-, que el ya ex técnico del Real Madrid, Mariano García Remón, «iba probablemente a dirigir al Toledo». Vamos, que el pobre Javier Rosado no se iba a comer las uvas según ellos; y eso que el vicepresidente Manuel Torres Astilleros sigue diciendo que el de Talavera es su hombre.

para su información La Tribuna DE TOLEDO

M.C.D.2022

Sin solidaridad con Asia

CURRI VALENZUELA

La ONU denuncia la pasividad de occidente ante el desastre de Asia. Lleva razón. Quizás porque estamos anestesiados ante el horror, el 11-S, el 11-M, las catástrofes que se suceden en los noticiarios de televisión. O porque solo nos importa lo nuestro, el terror sufrido por un turista europeo nos conmueve más que los gritos de la madre hindú con su hijo muerto en brazos. O, posiblemente, porque el desastre es tan grande, tan inmensa la desolación que cualquiera de nosotros piensa por un instante en acudir a una sucursal de banco a aportar su ayuda y luego se desalienta ante la certeza de que unos pocos euros no pueden ayudar ni en lo mas mínimo a cientos de miles de personas muertas o a punto de morir, a millones que se han quedado sin nada, a una docena de países que tardarán años, décadas, en volver a ser el paraíso turístico en el que se habían convertido hasta que el gran maremoto se lo llevó todo por delante.

La ONU lleva razón. Los países occidentales, España incluída, se están comprometiendo a realizar una aportación económica más o menos importante canalizada a través de Naciones Unidas. Pero para cuando esa asistencia, necesaria, llegue, ya será tarde para salvar a tantos miles de personas amenazadas de muerte por epidemias y falta de alimentos. Ha faltado desde un primer momento la solidaridad mundial, sobre todo la de los países más ricos. ■

LA IMAGEN DEL DÍA

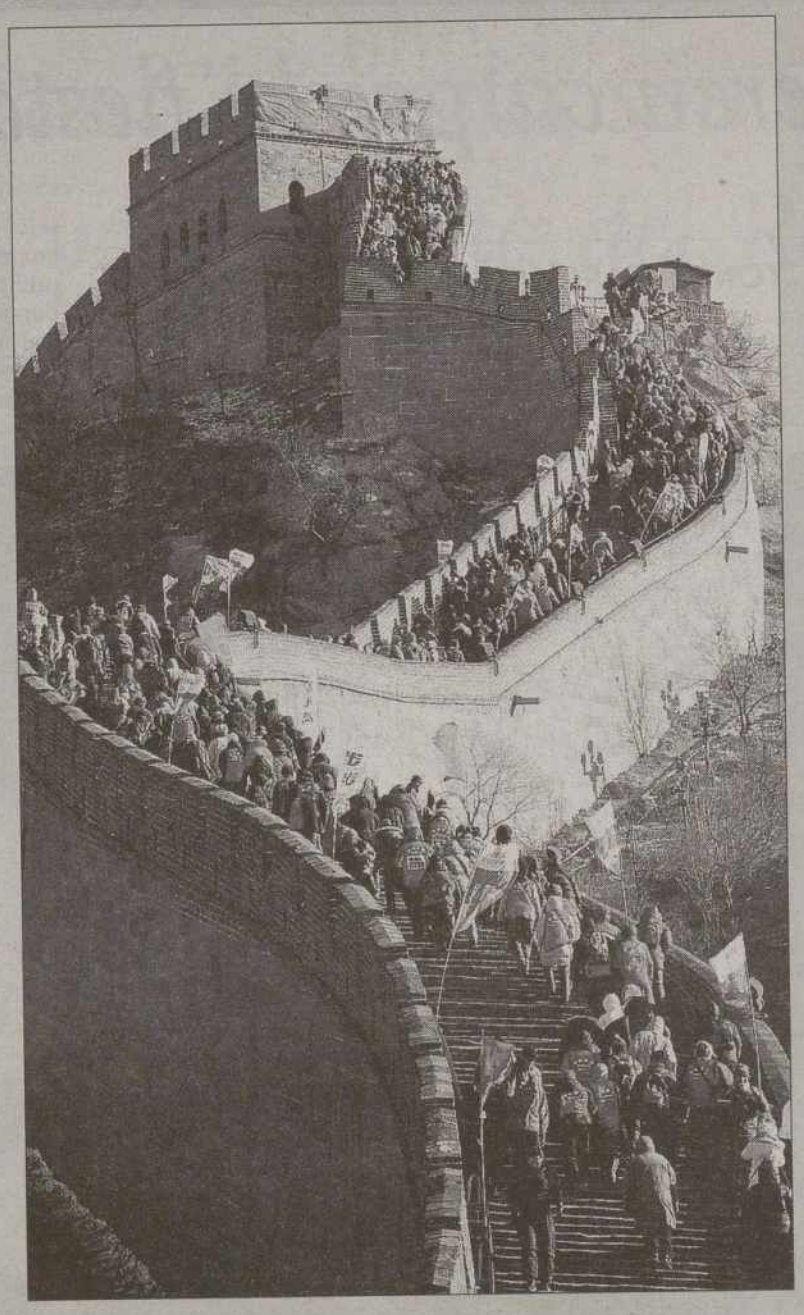

Caminata de Año Nuevo

Existen tantas formas de celebrar el Año Nuevo como culturas hay en el planeta. En España, la primera mañana del año suele dedicarse al reposo o, como mucho, a un sosegado paseo, más aún si durante la noche anterior se produjeron excesos con las viandas o con el vino. En China, sin embargo, el paseo adquiere tintes de esforzada caminata para los miles de personas, nacionales y turistas, que recorren la ronda de guardia de la Muralla China para celebrar la entrada del año, tal y como refleja esta fotografía tomada ayer en la provincia de Pekín. WU HONG (EPA)

PROTAGONISTA DEL DÍA

El Papa pide paz para 2005

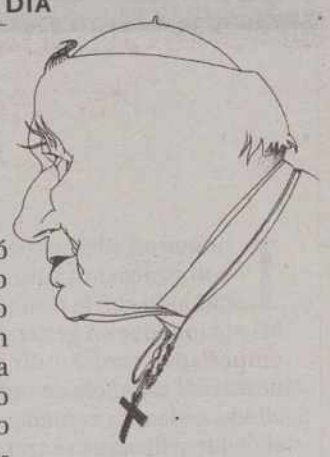

Juan Pablo II realizó ayer su primer acto público de este nuevo año con la celebración de una eucaristía en la Basílica de San Pedro de Roma. El Papa hizo un llamamiento a todos los seres humanos a que «renueven su compromiso decidido a construir» la paz, a través de instrumentos como el diálogo, la justicia y la educación para el perdón. En un templo lleno de fieles, el Papa animó a la Humanidad a que asuma que la construcción de la paz «es nuestra misión común», afirmó, y por ella tenemos que luchar todos juntos. Juan Pablo II, que en mayo cumplirá 85 años de edad, recordó también a los países afectados por el maremoto del sureste asiático, por las cuales realizó una misa especial en su capilla privada la pasada madrugada.

CRÓNICAS DE HOY

Sobre la desmembración

MIGUEL ÁNGEL DE RUS

Supongo que andaría el Gobierno socialista tan contento con la solución de la financiación autonómica catalana que había supuesto el hecho de que el Premio Gordo de la Lotería de Navidad cayera por segundo año consecutivo en Cataluña, en un pueblecito de mil habitantes, cuando los independentistas catalanes les recordaron «¿Qué hay de lo mío?», y los pobres socialistas tuvieron que aceptar la desmembración del Archivo de la Guerra Civil, de Salamanca, para que los catalanes se llevaran sus documentos, a pesar del descontento de los castellanos, que durante el siglo XX son quienes han recibido en España más palos, pero aguantan sin que haya una razón que lo justifique.

Quizá estaría el Gobierno supuestamente socialista reflexionando cómo justificar la no devolución de la Dama de Elche a la Comunidad Valenciana, y del Guernica a Málaga, para que sea colgado en el Museo Picasso, como Dios manda, cuando el Parlamento Vasco, gracias al apoyo de los colegas ideológicos de los terroristas, aprueba el «proyecto de libre asociación» del País Vasco, o lo que es lo mismo, el primer paso a la independencia y la ruptura de España, o este nación de naciones, o como la denomine Zapatero.

Ante el interés de nacionalistas catalanes y vascos en devolver a España al eufórico ambiente de principios de 1936, sin que el Gobierno supuestamente socialista parezca tener claro qué hacer (quizá retiren de la Biblioteca Nacional los libros en vasco, en gallego, en valenciano y en catalán y los devuelvan a las comunidades autónomas de las que salieron); tras todos estos desvaríos, en este país que un día se llamó España y mañana vaya usted a saber cómo, los únicos que parecen mantener la compostura son los miembros de la Diputación de Álava, que han anunciado que en el supuesto de ruptura del pacto constitucional y estatutario, Álava se considerará también liberada de la palabra dada en el año 1979, y en plena libertad para decidir su futuro político, y añaden que el proyecto de Ibarreche les niega sus derechos históricos como territorio foral, que reconoce la Constitución, y pretende obligarles a someterse a un proyecto de secesión por el que han manifestado un completo rechazo.

Gracias a que la Diputación Alavesa mantiene la dignidad y al ejemplo de las víctimas del terrorismo, este país mantiene algo parecido a la integridad. Aunque, quien sabe en el futuro...

Año nuevo

FIRMA SINDICADA

CARLOS CARNICERO

Cambiar de número en el calendario todos los años no deja de ser un formalismo que nos ayuda a ubicarnos en el tiempo de nuestra propia vida.

La solemnidad, las liturgias en que envolvemos el tránsito de los años, nos convocan arememoraciones, pronósticos y pretensiones.

Pero la vida es un hilo contínuo que no admite parcelaciones numéricas. Los problemas que existían durante la vísperas de la nochevieja perduran cuando desaparece nuestra resaca protocolar.

Juan José Ibarretxe no ha mordificado un ápice sus pretensiones en el tránsito del nuevo año.

Los muertos desaparecidos en la catástrofe asiática no se precisarán nunca aunque no se haya parado el recuento durante las celebraciones del año nuevo.

La guerra de Iraq continúa soterrada, visible para quien la quiera constatar, y los tiempos solo circulan cuando hay un plazo fijo que determine situaciones radicales para promover cambios inevitables: compromisos electorales, reuniones internacionales, modificaciones legales...

En España tenemos responsabilidades relacionadas con este año 2005. Las más relevantes, sin duda son las elecciones vascas y las reformas abiertas de los estatutos de autonomía que nos convocarán a definir una realidad constitucional modificada con respecto a la que aprobamos allá en el año 1978.

En realidad, para eso sirven los dígitos del calendario: son la añada de determinadas circunstancias de la vida de las personas y de los pueblos que rememoran sabores de victorias y tragedias.

La Constitución aprobada en el año 1978 nos ha permitido vivir en normalidad democrática después de dos siglos de convulsiones. Ese número es mágico para nosotros, como 1936 evoca una tragedia y 1975 el final de un largo túnel.

Esas denominaciones de origen que envuelven el envase de todas nuestras vidas son lo que en realidad da sentido a toda el ritual del transito de los años.

Es lo que nos hace formular deseos de felicidad que son imposibles para todos, porque en cada añada hay botellas buenas y botellas malas, y el reparto, por la propia naturaleza de la vida siempre es desigual.

No hemos empezado bien el año buscando cada uno sus muertos en esta catástrofe asiática globalizada.

Pero ese episodio tiene denominación de origen del 2004, aunque todavía no hayamos precisado el número de muertos.

De esos detalles no entiende el calendario.

M.C.D.2022

LA OPINIÓN DEL DOMINGO

Se quieren cargar la fiesta

TOMÁS GARCÍA-ARANDA GUTIÉRREZ

Los que escribimos en los medios de comunicación sobre el tema relacionado con la fiesta de los toros, y los aficionados en general que estamos empeñados en difundir y fomentar la fiesta más española de todas, hemos recibido nada más comenzar el año como si de jarro de agua se tratase la nefasta noticia, de que la directora general de RTVE, Carmen Caffarell, parece estar dispuesta a cambiar de hora las retransmisiones de las corridas de toros, o darlas en diferido, quitando de esta manera la emoción y el encanto que supone el que los televidentes lo contemplen en directo.

La citada directora general que de aficionada tiene poco, y que en nada se parece al director de la cadena televisiva de Castilla la Mancha, Jordi García Candau, está empeñada en acogerse al pie de la letra a lo que dispone el Código de Autorregulación sobre la protección de la infancia, firmado por las cadenas públicas y privadas con el Gobierno,, para acabar con la retransmisión vespertina de las corridas de toros en TVE.

La máxima responsable de la cadena pública, está dispuesta a tomar esa iniciativa, basándose en que dicho Código establece que en el horario comprendido entre las cinco y las ocho de la tarde, no pueden emitirse contenidos no recomendados para menores de 13 años, un horario el señalado, que afectaria de lleno a las corridas que tradicionalmente comienzan a las siete de la tarde.

De llevarse a efecto estas medidas que a todas luces no tienen otro fin que el cargarse todo lo que huela a fiesta nacional española, exigiría un replanteamiento respecto a los intereses económicos de los empresarios taurinos, para no perder la fuente de financiación adicional que supone para las empresas las retransmisiones.

Carmen Caffarell entiende que habrá que acordar con los empresarios taurinos el cambio de hora o su emisión en diferido, sustituyéndolo por programas más adecuados para el público infantil en ese horario.

Yo le sugiero desde estas líneas a la señora directora general de RTVE que si considera pernicioso el que los chavales vean los toros, en ese intervalo de 5 á 8 de la tarde, les recomienda apaguen la televisión, porque también los taurinos y los que no lo son estamos asqueados del lamentable espectáculo que nos ofrece a cualquier hora la caja tonta del televisor, con escenas sangrientas de guerras y atentados, cuando no del hemiciclo semivacío por la ausencia de personajes de la política que no estuvieron muy acertados cuando eligieron como directora de RTVE a Doña Carmen Caffarell.

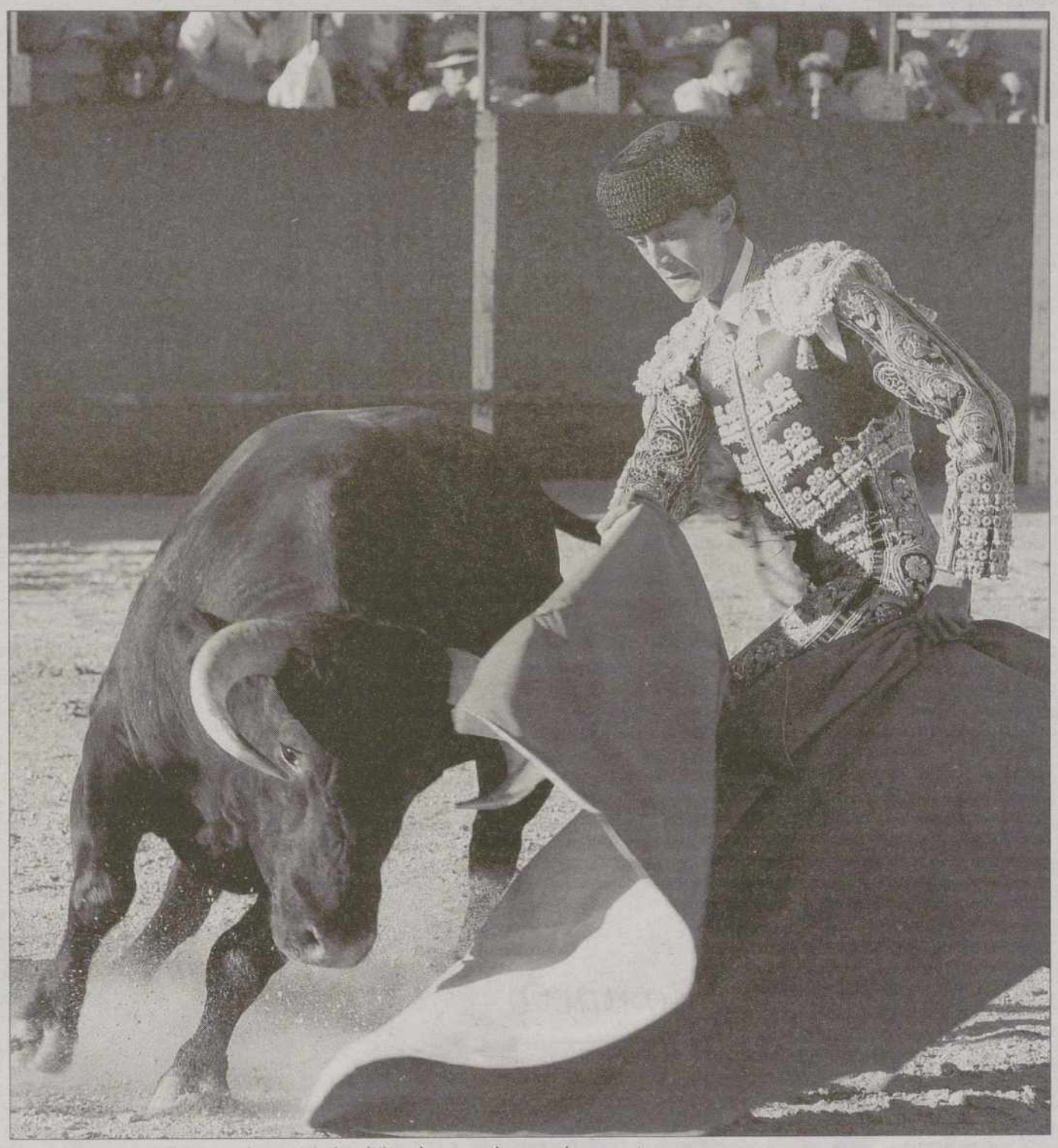

Imagen de una corrida de toros en la provincia de Toledo en los meses de verano de 2004. /VÍCTOR BALLESTEROS

LECTORES

Los textos dirigidos a esta sección no excederán de 30 líneas mecanografiadas. Es necesario que estén firmados, que conste el domicilio, teléfono y fotocopia del DNI. LA TRIBUNA DE TOLEDO se reserva el derecho de insertar estos mensajes en sus páginas, así como resumirlas si exceden de dicha extensión y en ningún caso la publicación se hace responsable del contenido de la opinión de los lectores. Salvo casos excepcionales, a juicio de la dirección, todas se publicarán con su identidad. Su opinión la pueden enviar por correo postal a LA TRIBUNA DE TOLEDO, calle Nueva número 5 (45001), por correo electrónico (lectores@diariolatribuna.com) o vía fax (925280957).

¿De qué nos sirve?

Estos días de Navidad son muy dados a que en nuestros hogares el cartero nos lleve cierta cantidad de chritsmas. Unas personas recibimos más, otras menos, pero todos recibimos de alguien, sean amigos, familiares o en razón del trabajo que uno desarrolle en la sociedad. En los casi tres años que presidí la Federación Provincial Marsodeto el número de felicitaciones que recibí fue cuantioso. De igual modo, en los dos años de existencia de la Asociación de Vecinos 'Río Chico' que presido, he visto inundado mi buzón diariamente estos días de felicitaciones.

Además, como decía, de los amigos de siempre y familiares, estos días he recibido la felicitación navideña del alcalde, de varios concejales y de los consejeros de Presidencia, de Relaciones Institucionales y del Presidente de la región. ¡Qué casualidad, éste último, de la persona que no me recibe y que me ha hecho un feo a las tres peticiones de entrevista que le he dirigido desde hace varios meses!

Ante estos hechos, me he preguntado y me pregunto cada vez que recibo uno nuevo, ¿para qué sirven algunas felicitaciones? Compruebo, por cierto, que es de buena calidad, pagado como sus cargos, a costa de mi bolsillo y del de ustedes, y casi ninguno se digna firmarlo. Lo envían con una leyenda impresa de antemano y a echarlo al correo que tenemos que quedar bien. Señor alcalde, señores consejeros y señor presidente de mi región, a mí me gustaría, además de hacer lo que hacen, que dedicasen tiempo a las tareas de gobierno. Como sucede en la enseñanza, que programasen adecuadamente su agenda. Con tiempo para las inauguraciones, tiempo para viajar, tiempo para conocer, pero también tiempo para recibir a personas de a pie, con problemas graves y serios que sufren miles de personas. En definitiva, disponer de un tiempo en las audiencias para escuchar y tratar de resolver problemas o cuando menos, servir de puente y comunicación con otras personas e instituciones.

Porque, a la vista de la recepción de ciertos chritsmas uno se pregunta: ¿de qué me sirve? Si falta la comunicación, el diálogo, falta todo. Sobra, pues todo lo demás. Quizá sea el momento para que estas personas realicen un acto de reflexión y modifiquen su conducta respecto a los ciudadanos para los que fueron elegidos y gobernar. Esto es lo que muchos ciudadanos reclaman: seriedad, rigor y coherencia.

Enviar un christma, mejor dicho, encargar a alguien que lo introduzca en un sobre, poner un sello, casi siempre después firmar con una estampilla, tiene cierto valor. Pero si a este detalle añadimos que uno se pone en actitud de servicio ante los demás, de escuchar y de ayudar, no cabe duda que cualquiera lo aprecia y valora. ¿No creen ustedes que es un contrasentido que la persona que te envía una carta o felicitación luego no te reciba o no conteste? ¿ De qué me sirve que me escriban, si luego no dan la cara y se esfuman? Mal favor le están haciendo a las instituciones a las que representan.

Carlos Martín-Fuertes / *Presidente de la Asociación de Vecinos 'Río Chico'*

M.C.D.2022

▶El primer bebé de 2005 en Toledo, Hugo, se hizo esperar en el 'Virgen de la Salud'. PÁGINA 9
▶MUNICIPAL Gobierno y oposición coinciden en calificar a este 2005 como crucial pero discrepan sobre la forma de afrontarlo. PÁGINA 8
▶ENTREVISTA Jesús Fuentes Lázaro: «En los últimos años el Partido Popular se ha olvidado de la administración». PÁGINAS 10 Y 11

Jesús Fuentes Lázaro, director provincial del INEM en Toledo.

▶PROGRAMA DE REALOJO DEL CERRO DE LOS PALOS

Treinta familias conviven en este asentamiento desde hace años. / YOLANDA REDONDO

El Ayuntamiento prorroga el retorno a Extremadura de varias familias del Cerro

El plazo del desalojo cumplió el 31 de diciembre, sin embargo, cuatro de las siete familias que debían regresar a sus viviendas todavía no han negociado las condiciones de su retorno

• Desde que se inició el programa de retorno, una familia se ha marchado a Belvís y otra está a punto de abandonar el poblado. Rivas se reunirá próximamente con la Junta.

MARTA GARCÍA / TOLEDO

Las cuatro familias extremeñas del Cerro de los Palos le han dado la bienvenida al año desde sus chabolas, a pesar de que el Ayuntamiento se fijó como objetivo que el 31 de diciembre estuvieran de vuelta a su tierra. El resto, las otras tres familias que debían abandonar el asentamiento han corrido distintas suertes: Una se marchó hace un mes a Belvís de Monroy a condición de que los Servicios Sociales municipales costearan los primeros meses de su nuevo destino, otra está a punto de marcharse del Cerro para alquilar o comprar una vivienda y, la última, ya no tendrá que cumplir con el programa de retorno porque la Concejalía ha comprobado que no dispone de propiedades ni medios en Extremadura.

«Tuvimos una segunda reunión con las cuatro familias y ahora nos queda ver sus demandas y sentarnos con la Junta para estudiar qué vamos a dar», señaló hace unos días la concejala de Servicios Sociales a *La Tribuna*. Y para cubrir estas necesidades, el Ayuntamiento está dispuesto a pagar el coste del retorno, ayudar a las familias que se trasladen hasta que encuentren un empleo o subvencionar alguna reforma que necesiten en sus viviendas extremeñas. Sin embargo, las 'negociaciones' aún no tienen fecha, ni la reunión pendiente con la Junta, tampoco. «Cuando pasen las navidades», se apresura Rivas, quien tiene claro que habrá que fijar un nuevo plazo para que estas familias regresen a Extremadura.

Las noticias no llegan al Cerro. «No sabemos nada más, estamos esperando a ver qué dicen», comenta uno de los afectados con incredulidad. Y mantiene su postura de colaborar con el Ayuntamiento para negociar las condiciones y las ayudas. En este sentido, ninguna de las siete familias a las que se les anunció que tendrían que regresar a Extremadura por ser propietarios de viviendas se ha negado a dejar el asentamiento y entienden que el Ayuntamiento quiera erradicar el chabolismo, pero dicen que en Extremadura no hay trabajo, motivo por el que más de 2.000 gitanos extremeños viven en Madrid.

A la espera de nuevas reuniones con el Ayuntamiento, los afectados insisten en que no saben cuando tendrán que marcharse. La prudencia se abre paso. «Se ha ido una familia a Belvís porque quería, como si mañana me quiero ir yo de aquí», es lo único que comenta uno de ellos, pero no suelta ni una palabra sobre sus necesidades, aunque Rivas conoce ya que una de las familias pide que el Ayuntamiento amueble su cocina a fin de desalojar una chabola de varios años. Asimismo, insiste en que existe «una buena predisposición» por parte de estas cuatro familias extremeñas.

PROGRAMA DE RETORNO. El Ayuntamiento lleva trabajando dos años en este asentamiento con el objetivo de dignificar esta zona y erradicar paulatinamente el chabolismo a través del PRIS, el Plan Regional de Integración Social, un programa, en colaboración con la Junta, que ha conseguido dotar de agua y luz al asentamiento y levantar más de una docena de casas prefabricadas, conocidas como yankis, como paso intermedio del proceso de realojo.

Sin embargo, los servicios sociales municipales descubrieron que nueve familias del Cerro eran propietarias de viviendas, a raíz de estudiar sus condiciones, y se puso en marcha un programa de retorno para que volvieran a sus hogares. Dos de ellas se marcharon hace tiempo, una regresó a Belvís hace un mes, gracias a que el Ayuntamiento le ha ofrecido pagar el equivalente a un sueldo durante los primeros nueve meses, y el resto continúa esperando su destino. «A lo mejor sabemos algo a finales de enero, pero ahora...» Ahora sobreviven, junto al resto de habitantes del asentamiento, al frío que arrecia con virulencia en el Cerro en estas fechas.

M.C.D.2022

2 AL DÍA 1/05

CONDICIONES INFRAHUMANAS QUE SE PROLONGAN EN EL TIEMPO. Los años pasan pero las vergüenzas permanecen inalterables. Tal es la situación que se vive en el asentamiento chabolista del Cerro de los Palos. Los esfuerzos administrativos por erradicar las condiciones infrahumanas en las que habitan algunas familias -demasiadas a nuestro modo de ver- no están obteniendo el efecto deseado. Al menos con la urgencia que sería deseable. El plazo del desalojo de la zona cumplía el pasado 31 de diciembre, cuando la inmensa mayoría de toledanos celebraba la bienvenida de doce nuevos meses ajenos a las penurias de padecen los 'residentes' de la citada zona. Sin embargo, algunos de los que debían marcharse ni siquiera han negociados aún las condiciones de su retorno a una vida mejor. Es cierto que ya son varios quienes han optado a dicho 'placer', pero también lo es que faltan muchos para ver cumplido el objetivo. Ante nosotros se presentan 365 nuevos días.

Cinco familias que habitan en chabolas se trasladarán a estas casas desmontables. / YOLANDA REDONDO

La **trampa** de los **'yankis'**

La familia de Vanesa relata las condiciones infrahumanas que soporta desde que se trasladó a las casas prefabricadas que levantó el Ayuntamiento • Cinco familias del Cerro serán los nuevos inquilinos de otros tantos 'yankis' vacíos

MARTA GARCÍA / TOLEDO

La habitación de los niños desprende un fuerte olor a humedad y un frío malsano. Los tres hijos de Vanesa, madre separada que vive con sus padres y su hermano en uno de los 'yankis' del Cerro de los Palos, duermen con varias mantas dobladas para que el bulto los proteja de las heladas y de los resfriados. Por más cuidado que pone su madre cuando les arropa, «los críos tienen que tomar jarabes a menudo».

La familia de Vanesa mira con cierto desánimo cómo tres familias han conseguido abandonar estas casas prefabricadas para alquilar o comprar una vivienda. Gloria, Paqui y Francisco han dejado atrás años de chabolismo, gracias a la ayuda del Ayuntamiento, y han emprendido una vida lejos del frío que azota en invierno este cerro pelado; han cambiado la chatarra de los alrededores de un poblado asentado hace más de veinte años por un entorno urbanizado. «Hemos pedido que nos saquen de los yankis, pero no tenemos ni para salir de aquí», se lamenta Vanesa, que no se cansa de decir que con una pensión de 400 euros mensuales malviven sus tres hijos, sus padres y su hermano, que no pueden hacer frente a recibos de luz de 180 euros, ni a pagar el agua o los 30 euros mensuales por habitar un 'yanki'. Y con tan pocos euros, le parece cruel dar dinero por una mini casa «en la que ni siquiera nos dejan hacer un agujero». «Este mes no hemos pagado la casa porque no tenemos, pero dicen que si no pagamos en doce meses nos echan y nos quedamos sin derecho a nada», comenta la madre de Vanesa, quien asegura que la pensión no puede estirarse tanto. Primero están las necesidades de los niños.

El Ayuntamiento levantó más de una docena de 'yankis' hace varios años como primer paso para erradicar el chabolismo. Algunas familias han conseguido emigrar del cerro, sin embargo, las que quedan tienen que soportar la vergüenza de que las habitaciones huelan a humedad y apresurarse a decirle a los invitados que la casa está limpia, resistir las heladas y la escarcha que se acumula en las fachadas cada mañana, aguantar dentro de los 'yankis' una vez que anochece por falta de luz en el exterior...Y sienten como si hubieran caído en una trampa.

LAS DECLARACIONES

▶VANESA

«Queremos salir del Cerro, pero no tenemos para salir de aquí»

«El Ayuntamiento tendría que ayudarnos más en vez de hacer tantas rotondas»

«Detrás de tanta apariencia hay mucha pobreza»

NUEVOS INQUILINOS. Puede que las familias de los 'yankis' sean los 'privilegiados' del Cerro, pero sus quejas son tantas como las condiciones infrahumanas en las que habitan «porque somos pobres», insiste la madre de Vanesa, que también se hace cargo de sus tres nietos aun estando enferma, aun teniendo que cuidar de un marido que padece problemas de asfixia y de asma, que le atan a una bombona de oxígeno de vez en cuando.

En el cerro se sabe que el Consistorio ha elegido a cinco familias para habitar los cinco 'yankis' vacíos. Y se oye de todo. «Dicen que no se van a venir aquí, que se quedan en sus chabolas porque estas casuchas no tienen condiciones», asegura la madre de Vanesa, que ha escuchado rumores en los últimos días. También se comenta que vivir en los 'yankis' se paga caro, «porque dejas de tener libertad».

Según la concejala de Servicios Sociales, María José Rivas, está previsto que cinco familias del asentamiento, dos de forma voluntaria y tres obligadas, sustituyan sus chabolas por estas casas desmontables. «Pero hemos tenido un problema porque han robado los marcos de las ventanas de estas cinco yankis. Aunque los operarios del Ayuntamiento ya lo han solucionado». Lo único que se sabe de este acto vandálico «es que no ha sido la gente del Cerro».

La familia de Vanesa está celebrando la Navidad arremolinada frente a una vieja estufa de gas. «Detrás de tanta apariencia hay mucha pobreza», comenta indignada Vanesa, porque el Ayuntamiento y el resto de instituciones conoce la situación de las familias del cerro, «y no hacen nada», mientas a ella se le hiela el cuerpo cuando ve en la televisión el dinero que se gastan los políticos en obras. «El Ayuntamiento tendría que ayudarnos más en vez de hacer tantas rotondas y parques». Eso es lo que le diría a todos, incluso al presidente del Gobierno. Apunta demasiado alto, pero pide poco, un bloque de pisos para los del Cerro. De momento, pasarán otra Navidad helada, con su árbol pelado, con cuatro bolas.

M.C.D.2022

OPINIÓN

Los Cigarrales son una cosa y la Huerta del Rey otra

VALENTÍN VELASCO

Ambivalencia o polivalencia. Razón o contradicción. Cigarrales o Huerta del Rey. Nada que ver lo uno con lo otro. Pareciera que defender el paisaje cigarralero lleva implícito la oposición visceral a cualquier tipo de actuación en la ciudad. No. Esta visión es aldeana, corta de miras. Con todo respeto carente de cultural patrimonial. Hoy poseemos multitud de estudios, tratados y acuerdos que tratan sobre la conciliación entre lo que es la ciudad, con sus connotaciones histórico-artísticas, y lo que es el tejido social vivo que hace de cualquier urbe un asentamiento de ciudadanos que conservan el legado y lo transmiten adaptando las estructuras a las necesidades y logros habidos en el estado del bienestar. El siglo XXI no ha de renegar de las civilizaciones pasadas; pero tampoco puede vivir anclada en aquellas rentas.

Hoy la filosofía que sobre el patrimonio cultural se concibe, en sustancia, es un intangible. A partir de este principio (que requiere cierto nivel intelectual para su asimilación) surge lo concreto: Las piedras (la disciplina arqueológica); los objetos calificados como antigüedades (que superen los cien años y tengan interés por su tipología o por sus características singulares que lo adornan); los inmuebles que ya como unidad no dicen nada y han de contemplarse como Conjunto histórico artístico. Para quien no lo sepa he de significar que se ha superado la doctrina historicista del patrimonio por aquella otra actual y acorde con los tiempos de la modernidad que integra todo el acervo, inclusive, el paisaje urbano o perimetral.

Ya en el siglo XIX el movimiento romántico rompe la sinergia secular que entendía el disfrute del patrimonio como exclusivo y exclusivista de la Iglesia y la Aristocracia. A partir de entonces se produce una ruptura y se pasa a fomentar la cultura con carácter público; como expresión de los pueblos. Luego en el siglo XX con la sociedad de masas surge la cultura popular, dándose un salto en el vacío que va del monumento (como antes dije aislado) al centro histórico. Desde entonces la concepción integral del patrimonio ha ido avanzando y calando en las sensibilidades particulares hasta alcanzar las vanguardias que tanto han hecho por el arte actual. En todo caso hay que remontarse al año 1931 cuando se suscribió la famosa «Carta de Atenas» (famosa para quien lo sepa, --salvo los especialistas y eruditos-- claro) que asumía los principios de la «I Carta del Restauro Italiana»; signando las bases sobre las cuales fijar los criterios objetivos de restauración -sólo en casos imprescindibles- y la preservación y conservación del entorno monumental. Más tarde, pasado el trágico paréntesis de la segunda Guerra Mundial, se reactivan estos acuerdos ya abanderados por la UNESCO; institución que los hizo suyos para su implantación en cuantos países gozan de ciudades con patrimonio universal; de ahí que en el año 1972 se acordara un documento importantísimo la famosa «Convención sobre la Protección Mundial, Cultural y Natural». Desde entonces no se ha parado en esta línea hasta la Convención de Granada para la salvaguardia del Patrimonio Arquitectónico Europeo. El documento resultante distinguía «…los Conjuntos arquitectónicos, constituidos por grupos homogéneos de construcciones urbanas o rurales relevantes por su interés histórico, arqueológico, científico, social o técnico y suficientemente coherentes como para ser objeto de una delimitación topográfica; y los Sitios, u obras combinadas del hombre y la naturaleza, parcialmente construidas y que constituyan espacios suficientemente característicos y homogéneos como para ser objeto de una delimitación topográfica…». Hasta aquí la parte que nos incumbe sobre el artículo primero del tratado.

¿Se ven reflejados en la letra y en su espíritu el caso de los cigarrales? Considero que plenamente. En tal sentido el equipo multidisciplinar designado al efecto como integrante de la Comisión redactora del Plan Especial, que para esta zona se está redactando, contempla estos principios básicos, sin menoscabo de los aspectos ecológicos que son materia complementaria (y por supuesto de idéntica importancia a la primera) y contempla la protección de la fauna y flora autóctona, así como las riveras del río y sus vegas adyacentes. Finalmente todos estos trabajos habrán de aunarse como corpus legal y reglamentario del Plan de Ordenación Municipal; con las excepciones de los específicos de protección patrimonial. Dicho lo cual, he aquí otra pregunta. ¿Cómo entrarían en colisión estos principios respecto a urbanizar la Huerta del Rey? Bien estructurado de ninguna manera. Aludiré como marco de referencia a una de las ciudades con más patrimonio de España: Mérida: «Entre la Renovación y el Pasado Histórico»; tesis defendida por la profesora Lozano Bartolozzi, de la Universidad de Extremadura, que viene muy bien al caso habida cuenta de los restos arqueológicos de época romana que, de facto, empiezan a manifestarse en la futura urbanización de la Vega Baja, conforme a las catas arqueológicas que se están ejecutando. Y a más a más, la posibilidad, cada vez más factible, de que sobre los mismos se halle la superposición del asentamiento visigótico; presumiéndose el hallazgo de una importantísima basílica ya cristiana. Pues bien, cualquier persona documentada que haya visitado dicha ciudad habrá podido observar de manera tangible el binomio que la adorna: Desarrollo y Conservación. En Toledo se está incurriendo (por parte de todos) en un exceso de conservadurismo mal entendido, en cuanto atiende a su crecimiento en virtud de una conservación patrimonial mal entendida. Quizás poco explicada. Considero que se nos estamos adentrando por una senda errática que nos vuelve a situar, como ha sido secularmente, en los impulsos pendulares a partir de los cuales hemos ido configurando esta ciudad Patrimonio de la Humanidad, a pesar de ello, o por encima de los toledanos.

El planeamiento de soluciones urbanísticas sobre este tipo de ciudades recomienda (por mera lógica) la salvaguarda, como apuesta de futuro, de nuestro pasado para que las generaciones venideras puedan contar con un bien colectivo que ha de ser respetado. No hemos de olvidar que el patrimonio se constituye por aquello que todavía se ve de un mundo que ya no existe. En este punto es fundamental la concienciación de los ciudadanos, debiéndose reglar para darle un cariz eminentemente pedagógico. Esta es la clave sustancial, la formación vecinal, frente al desarraigo y la desidia, como agente activo que preserve y reactive el tejido social que convive en los Cascos históricos sin menoscabo de otros núcleos residenciales en las zonas de expansión. Ahora bien si debemos considerar la riqueza arqueológica como un bien a respetar e integrar, Toledo ha de considerar su actividad constructiva con un alto nivel de exigencia desde la cual poder analizar y ser comprendida como una nueva imagen de modernidad a yuxtaponer en estrecha relación de sus enclaves históricos. Para avalar esta idea volveré al referente de Mérida. La «Biblioteca Pública» se inicia en el otro lado del puente nuevo con un lenguaje a base de vidrio y acero, quizás como premonición de la nueva ciudad que en ese entorno está ahora desarrollándose. Trasladada esta solución arquitectónica a Toledo se me ocurre pensar en los dos citados proyectos: Vega Baja y Huerta del Rey. Los emeritenses (presumo con más unidad de criterio que la que tenemos los toledanos) fueron audaces y aceptaron las propuestas de edificios proyectados por nombres tan consagrados en la arquitectura actual como Navarro, Oiza, Calatrava o Moneo. Dicho de otra forma; el patrimonio heredado ha entrado en «diálogo» con las vanguardias, huyendo de reelaborar meras copias o reconstrucciones, lo cual aporta un lenguaje y un estilo propio del momento en el que se diseñan y construyen. Así como dice Sara de la Mata, «el lugar, elemento obligado de reflexión, se convierte en germen originario». Por otro lado estas edificaciones, pasados unos siglos, serán patrimonio histórico (restos «antiguos») para aquella civilización del porvenir; puesto que en definitiva la historia, el acontecer humano, no es sino, un pasar del tiempo. Concluyo este párrafo animando a cuantos son críticos, cuando no acérrimos detractores, respecto a la integración de construcciones «modernas» en los entorno históricos (como ocurriera con el Archivo Municipal de Toledo -en San Marcos-- y su famoso muro, que particularmente considero una resolución arquitectónica digna de admiración) a que contemplen el edificio de Morería (seguimos en Mérida) ideado para albergar cuatro Consejerías de la Junta de Extremadura, donde la alternancia de luces y sombras, de entrantes y salientes, está recordando el ritmo impuesto, además, como conexión entre el puente romano y el puente de Santiago Calatrava, y con ello, nuevamente como integrador de etapas históricas distanciadas en el tiempo, del pasado y del devenir. Por eso el urbanista concibió un volumen de apariencia abstracta y lineal, como él mismo lo cuenta: «proporcionando la ambigüedad precisa entre las figuras, tan concretas, de ambos enclaves urbanos, en sus extremos». Esta idea define magistralmente la presencia subliminal del pasado, de la historia y de la cultura, lo que Navarro Baldeweg llama las «citas abstractas».

Cigarrales. /VÍCTOR BALLESTEROS

En definitiva, con tímidos avances en el tiempo, a la problemática que he descrito, y que en otras ciudades de todo el mundo de similares características que Toledo, han sabido dar respuesta con ideas claras y extrayendo de la experiencia de los demás aquellos aspectos que son aplicables o adaptables a la idiosincrasia local si bien, en nuestro particular caso, sigue costando muchísimo. Por ello, cuando enfrento en el título de este artículo mi particular defensa de los cigarrales con la factible expansión del barrio de Santa Bárbara (y por extensión de toda la ciudad) en sus ya estériles vegas, lejos de contradecirme, hago una apuesta en línea con lo antedicho: Conservación y desarrollo. Abrir las cancelas del pasado y no cerrar las puertas al mañana. En tal sentido nunca me he opuesta a la explotación sostenible de los cigarrales. Quienes me hayan seguido en estos casi dos años, que me he mantenido insistiendo en esta defensa, sabrán que siempre he apuntado soluciones tales como el ecoturismo reconvirtiendo las casas solariegas en hoteles sin romper su fisonomía arquitectónica. Lo contrario son las volumetrías (ejemplo singular el «Hotel del Bosque») que alteran toda la tipicidad de la finca cigarralera y arrasan su patrimonio natural. Por consiguiente, con imaginación, consideración, sensibilidad y respeto es posible sostener el patrimonio y sacarle una rentabilidad económica. Esto no es, ni mucho menos, censurable, al menos para mí. Pero ahora ciñéndonos al proyecto de urbanizar la Huerta del Rey, por encima de las viviendas, los servicios, y el crecimiento social y revalorización de la zona, se ha de hablar de las actuaciones de creación de espacios naturales y la transformación de usos de monumentos tan singulares como el Castillo de Galiana; que si bien hoy es privado puede pasar a ser público, haciendo del mismo un extraordinario Centro cultural, que conformaría un conjunto con la antigua Estación de Ferrocarril, de estilo Neomudéjar, la Fortaleza de San Servando y el Puente romano de Alcántara. Este eje axial sería la clave para crear en Santa Bárbara un «Distrito Cultural» (que es una nueva idea que estoy concibiendo) entorno al cual se cohesionaría el Barrio con el Casco histórico. En definitiva o en Toledo nos articulamos sobre este intangible (la Cultura) o nunca saldremos de la estéril polémica, tal como constatamos cada día con tan sólo comprar el periódico. ■

M.C.D.2022

Las obras del Paseo de la Rosa siembran el desconcierto entre los grupos de la oposición por los problemas económicos del Ayuntamiento. /DAVID PÉREZ

2005, ¿un año de bienes?

PP, PSOE e IU opinan que este año será crucial para la ciudad de Toledo • Mientras el equipo de Gobierno mantiene el optimismo, la oposición en el Ayuntamiento teme por algunos de los proyectos puestos en marcha en la ciudad

MARTA GARCÍA / TOLEDO

Por muy larga que sea la tormenta, el sol siempre vuelve a brillar entre las nubes», escribió el ensayista y poeta libanés Khalil Gibram a principios del siglo XX. Y a buen seguro que ese es el deseo del equipo de Gobierno municipal para este año, que el sol se asome a las arcas municipales, ilumine el tráfico en Toledo y vele porque el POM avance, la Vega Baja también, el Palacio de Congresos o la interminable obra del Paseo de la Rosa. Y un deseo más: que las tormentas políticas del año pasado no se repitan. Y las quejas de los vecinos, tampoco.

«2005 va a ser el año en el que todos los proyectos que se iniciaron en la legislatura pasada, de los que hemos recibido acusaciones de que vendíamos humo, empezarán a ser realidad. Será inevitable que aparezcan dificultades porque vivimos en una ciudad única, pero muchas veces las obras se retardan por los hallazgos arqueológicos». Para la portavoz del equipo de Gobierno, Natalia Tutor, el Plan de Ordenación Municipal (POM) será uno de los temas estrella del año, aunque aún no se obtengan resultados visibles. «El POM permitirá un crecimiento ordenado de la ciudad y que la gente se quede a vivir en Toledo porque habrá una oferta de vivienda asequible».

Las catas arqueológicas en la Vega Baja han hallado restos de casas visigodas. / DAVID PÉREZ

El popular POM seguirá copando páginas y páginas de periódicos, y la Vega Baja será el proyecto que recibirá «un gran empuje» esta temporada. Aunque sería pecado olvidar que el AVE llegará en 2005 con cierta demora, algo que trae de cabeza a los populares.

Y las obras del Paseo de la Rosa y del Palacio de Congresos, que se hacen interminables para los grupos de la oposición, tienen la financiación garantizada según Tutor. Aunque la obra de Moneo «cuente con menos participación de las instituciones de la que se esperaba».

La Ley de Grandes Ciudades, el tráfico, el Plan de Saneamiento, el servicio de Aguas o el Consorcio de la Ciudad de Toledo, entre otros, alentarán los debates políticos y martillearán los oídos de los toledanos una y otra vez, porque cuanto más se repitan las cosas, más claro le queda a uno. En fin, que los populares respiran optimismo y le han pedido un buen saco de deseos a los Reyes Magos.

Desde una óptica bien distinta encara la oposición este nuevo año. La sequía en las arcas municipales preocupa tanto al PSOE como a IU, porque tanta contención del gasto no puede traer nada bueno. «La poca inversión que va a tener la ciudad en 2005 repercutirá en los servicios públicos. Con esta perspectiva, el Consistorio tendrá que optimizar los presupuestos, dado los recortes que se han efectuado», opina el concejal socialista, Rafael Perezagua. PSOE e IU esperan que al PP 'no le den las uvas' con las obras del Palacio de Congresos y de Santa Bárbara, dos proyectos complicados por esa «falta de financiación» y el retraso en sus ejecuciones, sobre todo, en la última, que tendrá que esperar a las oportunas expropiaciones.

PARTICIPACIÓN. La Ley de Grandes Ciudades y su aplicación en las Juntas de Distrito inquieta al concejal de IU, José Esteban Chozas. Por si acaso, le recuerda a los 'populares' que los toledanos tienen que tener mayor participación en cuestiones políticas. Su balance: «Este año nos jugamos mucho». Desde los sillones de la oposición, la realidad se pinta más negra.

¿Cómo será 2005? Ya lo dice el refrán: «Año de nieves, año de bienes. 2004 no ha dejado ni un 'copito', pero sí un reguero de tormentas políticas. ¿Cambiará la meteorología?

M.C.D.2022

JESÚS FUENTES LÁZARO • *Director provincial del INEM en Toledo*

El que fuera entre octubre de 1982 y mayo de 1983 presidente de la Junta de Comunidades de Castilla-La Mancha y tras muchos años de servicio en la Administración regional, Jesús Fuentes Lázaro inicia ahora una nueva etapa. Antes de llegar hasta aquí, ocupaba el cargo de jefe de servicio de Condiciones Laborales de la Consejería de Industria y ha sido, en otras muchas labores, el promotor del plan de choque contra la siniestralidad laboral de la región.

«En los últimos años el PP se ha olvidado de la administración»

E.LL. / TOLEDO

El 10 de diciembre Jesús Fuentes Lázaro tomaba posesión de su nuevo cargo como director provincial del Instituto Nacional de Empleo en Toledo. Pasa así de la administración regional a la central, un cambio importante en el que se plantea como una de sus principales pretensiones dotar a esta herramienta de empleo del Estado de una mayor eficacia en su gestión.

¿Qué motivos le llevaron a aceptar el cargo?.

Era un trabajo distinto del que estaba haciendo hasta ahora y cuando me lo plantearon me pareció interesante. Además, tampoco conocía lo que era trabajar en el Estado.

Es, sin duda, un cambio muy importante.

Es un cambio radical. Es un planteamiento diferente de las funciones que he venido haciendo hasta ahora. Es un trabajo técnico y a mi me gusta la parte técnica. Aquí fundamentalmente lo que se hace es el abono de prestaciones a los desempleados. Se trataría de mejorar la gestión de manera permanente para que cada vez se tarde menos en recibir las prestaciones. Es acortar los tiempos que van desde el momento que se produce el reconocimiento de la prestación hasta el momento en el que se le abona al desempleado. Tiene alguna parte de formación que también habrá que abordar y que, por otro lado, me gusta por mi propio origen. Por último, el Instituto Nacional de Empleo tiene una serie de competencias que no se han transferido a la administración regiona, como por ejemplo, un observatorio de seguimiento del desempleo. Todo esto hace que el trabajo sea atractivo y haya que intentar aportar lo que se pueda a estas competencias que le quedan al INEM.

Después del traspaso, ¿le queda al INEM competencias en materia de formación?

El grueso de la formación está transferido al Servicio Público de Empleo de Castilla-La Mancha (Sepecam), pero queda una parte pequeña, aquella que es suprarregional, es decir, en la que intervienen instituciones del Estado. También mantiene lo que es la formación continua.

¿Cuáles son ahora sus prioridades como nuevo director provincial del Instituto Nacional de Empleo?

El objetivo es mejorar la gestión. En general, siempre tiene que ser mejorar la gestión. Creo que en este tiempo pasado, a nivel nacional, las instituciones del Estado han estado un poco abandonadas. Nos estamos encontrando con que hay muchos desajustes en la administración del Estado. Desajustes que son fáciles de comprobar porque el PSOE estuvo gobernando durante una época e hizo bastantes reformas en la administración del Estado para adecuarla al nuevo modelo consagrado en la Constitución. Esas reformas se han interrumpido y es ahora, cuando volvemos a gobernar, cuando estamos constatando que el Estado había quedado paralizado. El Estado sigue existiendo, tiene unas competencias y su administración debe ser ágil y debe prestar los servicios de la mejor manera posible, no se puede paralizar la parte de gestión que tiene el Estado, que es lo que ha ocurrido en estos últimos años.

¿Considera entonces que en los últimos años esa gestión no ha sido eficaz?

Creo que en los últimos años el Partido Popular que ha estado en el Gobierno se ha olvidado prácticamente de la administración. No se ha dedicado a adecuarla a la nueva situación en la que vive España, que es, por un lado, que dependemos cada vez más de la Unión Europea y, por otro lado, que hay un estado de las autonomías muy consolidado, muy desarrollado, entre medias de lo cual estaría el Estado. Lo que hay que hacer es no dejarle morir, sino adecuarle y adaptarle a las nuevas circunstancias. Esto es lo que creo que no se ha hecho en los últimos años.

¿Será éste, por tanto, uno de los objetivos a realizar como director provincial del INEM?

Sí. Seguiremos las directrices que marca el Gobierno y que aquí se materializan en la figura de la delegada del Gobierno en Castilla-La Mancha, Carmen Valmorisco, que es la que decide y transmite los planteamientos que tiene el Gobierno a nivel nacional, al margen de las reuniones que cada director tiene con su propio organismo. De los que se trata es de adecuar esta administración a la nueva realidad y eso es en lo que está implicado el Gobierno y lo que está tratando de desarrollar.

¿Se ha celebrado ya la reunión que tenía prevista con el director general del Instituto Nacional de Empleo?

Aún no se ha producido esa reunión. Tengo pendiente tener un encuentro con él, pero no se ha producido básicamente porque me he tenido que dedicar a hacer una primera toma contacto con la dirección provincial del INEM. Hasta que no esté lo más enterado posible no quiero mantener este encuentro para, entre otras cosas, ver cómo podemos mejorar las cosas en Toledo y cómo po-

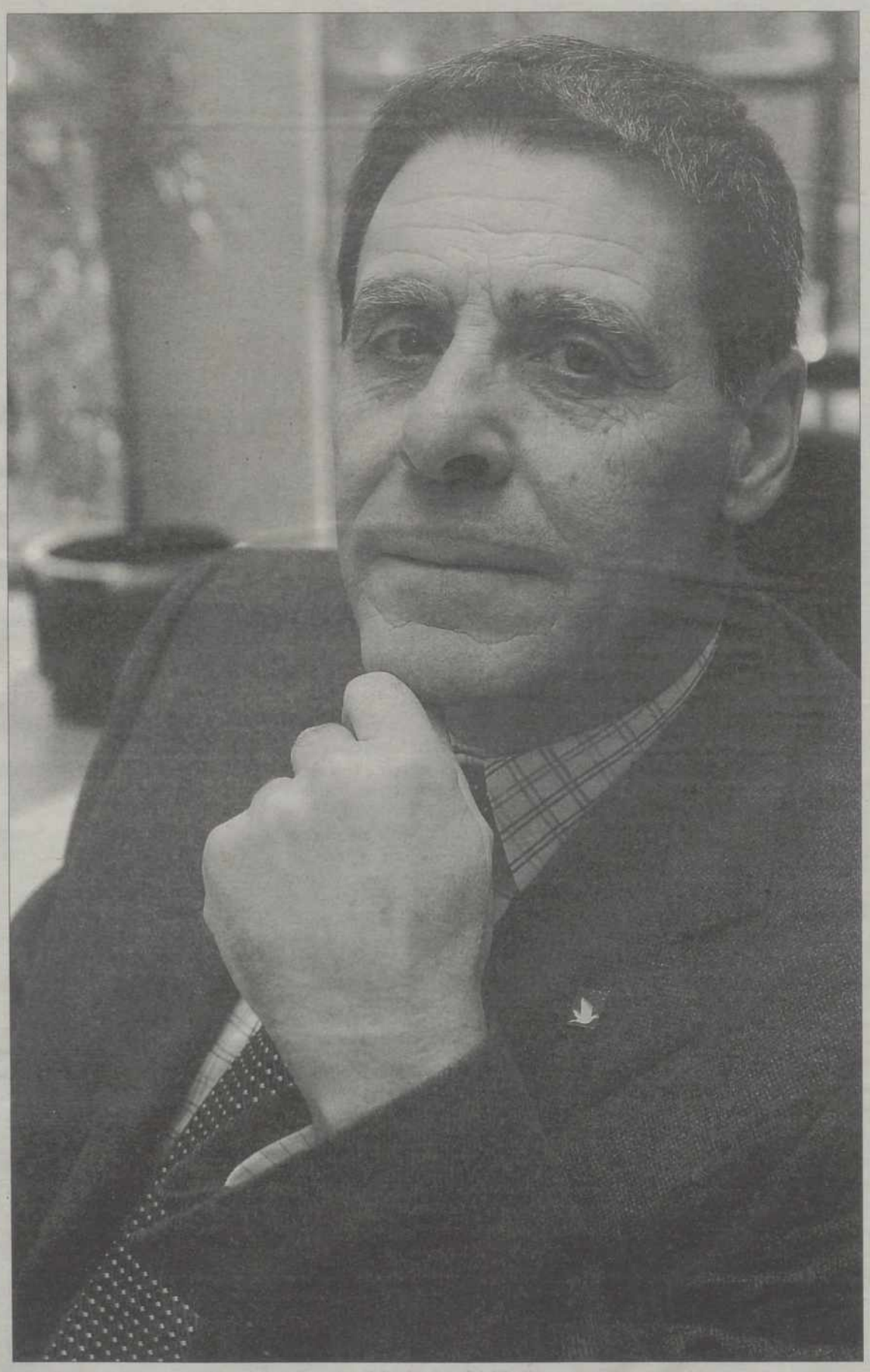

Jesús Fuentes Lázaro se reunirá próximamente con el director general del INEM. / DAVID PÉREZ

«Nos estamos encontrando con que hay muchos desajustes en la administración del Estado, desajustes que son fáciles de comprobar»

«En el futuro buscaremos vías de colaboración más estrechas para facilitar el trabajo del Sepecam y que el Sepecam nos facilite nuestra labor»

M.C.D.2022

demos hacer que el INEM funcione de la mejor manera posible.

¿En las reuniones que ha tenido con la delegada del Gobierno en Castilla-La Mancha, Carmen Valmorisco, le ha adelantado ya algunas de las líneas básicas que tendrá que desarrollar en su nueva función?

Carmen Valmorisco representa al Estado en Castilla-La Mancha, en consencuencia a ella es a quien le corresponde establecer las líneas que a nivel nacional se determinan. Evidentemente nos ha transmitido a todos la mejora de la gestión en cada una de nuestras áreas, concretamente en mi área se ha referido a las prestaciones de desempleo; al trato asequible al ciudadano; y, por otro lado, a que se vea la presencia del Estado en el papel que tiene que desempeñar, sin quitarle protagonismo a la comunidad autónoma, pero tampoco sin ser subsidiario. Cada uno tiene un papel y lo tenemos que hacer de la mejor manera posible. Esas son las tres líneas maestras.

En estos primeros días de toma de contacto, ¿con qué dirección provincial del INEM se ha encontrado?, ¿qué cuestiones habría que mejorar?

Prácticamente lo que falta es personal. Hay gente magnífica, de hecho en Toledo el índice de demora en el pago de las prestaciones está en 21 días. Este es un buen dato.

¿Este periodo supone una mejora respecto al año pasado?

Sí. El año pasado estábamos en 36 días, con lo cual se ha podido rebajar hasta los 21 días. Y eso lo han hecho los trabajadores prácticamente sin dirección ya que esta plaza no ha estado cubierta. Tenemos unos buenos trabajadores, el problema es la falta de personal. Se pretende dotar de personal para que el trabajo pueda salir de la mejor manera posible y sin tener que agobiar a nadie.

Hace unos meses se contrató más personal para el INEM de Toledo.

Se contrataron más personas para las oficinas locales del INEM. Aparte de la sede central, tenemos una serie de oficinas locales en Illescas, Talavera, Toledo, Mora, Torrijos, Ocaña, Villacañas y en Quintanar. Lo que se ha hecho ha sido dotar de personal para que estos centros atiendan correctamente a la gente que acude a ellas.

Al margen de estos refuerzos, ¿el INEM necesitaría aún más personal?

Sí, se necesita más. Tenemos una relación de puestos de trabajo que hay que empezar a cubrir ya que están sin gente.

¿Cómo cree que percibe el ciudadano la institución del INEM?

Desde fuera, la relación que mantiene el ciudadano con las instituciones es una mezcla de amor-odio. Es decir, si le resuelves bien el problema están contentos, pero si se lo resuelves mal entienden que no están haciendo lo que deben hacer, con lo cual hacen una valoración negativa. Eso es precisamente lo que nosotros pretendemos, que la gente tenga una visión del INEM apropiada y adecuada, es decir, que vean que es una administración que resuelve sus problemas lo antes posible y de la mejor manera posible.

Aunque el INEM ya no tiene competencias en búsqueda de empleo, la ciudadanía no siempre ha confiado en los servicios públicos como buenas herramientas para encontrar trabajo.

Hasta ahora esto ha sido así. Creo que el hecho de que esta competencia haya sido transferido a las comunidades autónomas va a hacer cambiar esto radicalmente. Me consta porque conozco al responsable de la Consejería y allí se está haciendo un trabajo eficaz en el sentido de que sirva para ayudar a la búsqueda de empleo. Pero este es un proceso que se está iniciando, esto no es fácil hacerlo, hay que preparar y modernizar las estructuras y hay que darle otro contenido. Sé que se está trabajando en eso desde la Consejería de Trabajo y que seguramente lo vayan a hacer muy bien porque se descentraliza el trabajo, la comunidad autónoma está más cerca de los ciudadanos y, en consencuencia, le va a resultar más fácil servir a este proyecto de proporcionar empleo a aquellos que lo necesitan.

Siendo una persona que ha estado desempeñando su trabajo en la administración regional, ¿qué balance hace del traspaso de competencias en materia de empleo?

No puedo hacer balance. Esta es una decisión a nivel estatal. Se han hecho unas transferencias a todas las comunidades autonómas porque hay un proyecto político que es el de dotar a regiones de plena competencia. Eso está reflejado en la Constitución y a mi me parece bien. Se está haciendo lo que se debe hacer. De hecho, en estos momentos una comunidad como Castilla-La Mancha, que es una regióm que empezó teniendo pocas competencias, ahora está en igualdad de condiciones con cualquier otra del Estado español. Estamos consiguiendo cerrar el modelo autonómico consagrado en la Constitución y eso a Castilla-La Mancha le está viniendo muy bien.

¿Cómo ve la colaboración entre el Instituto Nacional de Empleo y el Sepecam en la gestión del empleo?

La veo que es necesaria y complementaria. No sólo la veo necesaria y complementaria sino que creo que hay que estimularla y de hecho en el futuro buscaremos vías de colaboración más estrechas para facilitar el trabajo del Sepecam y que el Sepecam nos facilite nuestra labor. La ventaja que tiene el haber estado en el otro lado de la barrera es que permite que las relaciones con la comunidad autónoma sean cordiales -que es, por otro lado, como tienen que ser- y que además sean de estrecha colaboración. Al final lo que pretendemos tanto el Sepecam como el INEM es que nuestro servicio al ciudadano sea cada vez más eficaz y eficiente.

¿Qué planes de inversión tiene el INEM para la provincia de Toledo en 2005?.

Todavía no los conozco. Estoy firmando pagos a las corporaciones locales, pretendemos además liquidar en lo que queda de año todo lo que debemos a los ayuntamientos. Sin embargo, todavía no sé la previsión para 2005.

▶ SITUACIÓN DEL MERCADO LABORAL EN LA PROVINCIA

«El segundo plan de choque contra la siniestralidad de la región va a suponer una reducción importante de los accidentes»

Respecto a las cifras relativas al desempleo, ¿cómo ve la evolución que está teniendo la provincia?

La provincia de Toledo se encuentra dentro de la media global de la economía española. Al encontrarse en esta situación, responde al proceso de esa economía. Hay que reconocer que el desempleo en Toledo no es muy elevado. No obstasnte, lo ideal sería que no hubiera. Puede incrementarse de manera estacional porque ahora mismo toda una actividad que es muy importante en Toledo, la dedicada a los productos de Navidad, ya prácticamente está cerrando. Eso lógicamente puede incrementar en un momento determinado el desempleo en la provincia pero creo que Toledo se mantiene en la media nacional. Hay un problema añadido nosotros pero que es general también en toda España: el desempleo femenino. Este es un factor que no repercute especialmente sobre la provincia de Toledo, sino que es general. Este este Gobierno está tratando de enfrentarlo para darle solución.

Aparte del desempleo femenino, ¿la alta contratación temporal sería el otro mal endémico del empleo en la provincia y otro de los puntos en el que las instituciones tendrían que incidir?

El Gobierno ha manifestado que quiere modificar el modelo de relaciones laborales que se ha dado hasta ahora. Ya veremos cuando presenta el proyecto de reforma de las relaciones laborales. En cualquier caso, son los dos temas que más preocupan a este Gobierno: el importante desempleo femenino y, por otro lado, los modos de contratación basados en la temporalidad, que se están demostrando no viables y no buenos para el sistema productivo español. Actualmente estamos perdiendo competitividad en España con respecto a otros países como consecuencia, entre otras cosas, de que el euro es una moneda muy fuerte. Eso se está notando no sólo en España sino también en Toledo porque la actividad empresarial de aquí está muy orientada a la exportación. Lógicamente estamos perdiendo posibilidades de colocar nuestros productos, ya sea el caso de la madera o el caso del vino. En términos generales, estamos perdiendo competitividad de manera importante.

«Actualmente se está demostrando que los modos de contratación basados en la temporalidad no son viables y no son buenos para el sistema productivo español»

¿Cuál es su opinión sobre los últimos datos de siniestralidad laboral relativos al año 2005 en la provincia de Toledo?

Según los últimos datos a los que pude acceder, el número de accidentes mortales respecto al año pasado ha descendido. Hemos bajado el índice de siniestralidad de manera muy importante y la tendencia es también a que disminuyan los accidentes mortales en un porcentaje razonable. La última vez que vi las cifras estábamos en unos diez muertos menos. Esto es muy relevante. Diez menos a mi me parece que es una reducción muy significativa. Creo que la tendencia que se ha iniciado en Castilla-La Mancha y en Toledo es la reducción de la siniestralidad debido a una implicación muy importante de los empresarios y de los sindicatos. Es decir, los agentes sociales se están convenciendo cada día más de que es a ellos a los que les corresponde el protagonismo de la reducción de la siniestralidad. La administración lo único que tiene que hacer es facilitar y ayudar en este trabajo. Recientemente se ha presentado el segundo plan de lucha contra la siniestralidad en Castilla-La Mancha que es un plan mucho más ambicioso que el anterior y que creo que va a suponer una reducción muy importante de la siniestralidad en los próximos años.

Lo cierto es que si en los datos del paro Toledo está en la media nacional, en materia de siniestralidad aún nos queda mucho por hacer respecto a otras provincias y comunidades españolas.

Aún estamos por encima de la media. Se está haciendo un esfuerzo muy importante desde la Consejería de Trabajo precisamente para la reducción de la siniestralidad. De hecho, la consejera de Trabajo, que es una experta conocedora de los temas de seguridad y salud laboral, tiene mucho empeño en reducir con todos los medios posibles la siniestralidad en esta región. En este plan que se ha presentado recientemente se exponen un conjunto de medidas que van a contribuir de manera muy importante a reducir la siniestralidad para poner a Castilla-La Mancha y a Toledo, si no por debajo, sí en la media nacional.

M.C.D.2022

PRIMER NACIMIENTO 2005

Hugo Matín Fernández, junto a su madre Vanesa. / YOLANDA REDONDO

El primer niño del año es un «regalo de Reyes adelantado» llamado Hugo

Con su nacimiento a las 15,30 horas de ayer, Hugo Martín Fernández es el primer niño que ha nacido en la ciudad en 2005

• El bebé, hijo de Vanesa y Javier, nació por cesárea, pesó 3,035 kilos y midió 50 centímetros. Cinco minutos más tarde tuvo lugar el segundo parto.

CRISTINA RUIZ / TOLEDO

Con la caída de la tarde, el pequeño Hugo tomaba en el regazo de su madre una de sus primeras comidas. Llegó al mundo ayer, a las 15,30 horas, y con ello se ha convertido en el primer toledano que ha nacido en la ciudad de Toledo en 2005.

Parecía que ninguno de los futuros toledanos que, entre la noche del 31 de diciembre de 2004, y el 1 de enero de 2005 estaban en la maternidad del Virgen de la Salud, tenía mucha prisa por ver la luz. Habían pasado ya muchas horas desde que entrara el nuevo año, pero en la sala de partos no había ninguna actividad. Sin embargo, una vez que Hugo rompió el hielo, parece que se decidieron a salir.

Sus padres, Vanesa y Javier, le esperaban para el 6 de enero, «como un regalo de Reyes, pero que se ha adelantado». Por eso, Vanesa cenó y tomó las uvas con total normalidad, aunque reconoce que, a pesar de ser primeriza, «presentía algo».

Pero, a diferencia de los cotillones a los que pudiera haber asistido en otros años, la feliz mamá pasó la noche en el hospital, pues hacia las tres de la madruga le comenzaron las primeras contracciones.

Aún así, todavía faltaban varias horas porque, aunque el parto iba correctamente, Hugo no estaba colocado correctamente para salir, y tuvo que nacer por medio de cesárea, con 3,035 kilos de peso, y 50 centímetros de longitud.

Con su bebé en los brazos, Vanesa ya ha olvidado todos los dolores y la complicaciones del alumbramiento, no sin antes agradecer el «genial invento de la epidural», y mira embobada a su primer hijo.

SE HICIERON ESPERAR. Aunque tardaron, una vez que Hugo llegó al mundo el resto de bebés comenzaron a nacer a lo largo de la tarde de ayer.

Minutos después del primer parto de 2005 en Toledo se producía el segundo. A las 15,35, con solo cinco minutos de diferencia, llegaba al mundo otro niño, que midió 51 centímetros, y pesó 3,645 kilos.

RELIGIÓN

Fernández será ordenado nuevo obispo de Tarazona el 9 de enero

L.T. / TOLEDO

El próximo domingo, día 9 de enero, recibirá la Ordenación Episcopal como nuevo obispo de Tarazona el sacerdote toledano Demetrio Fernández González, quien hasta su nombramiento por el Papa Juan Pablo II, el pasado 9 de diciembre, había sido párroco de la Iglesia de Santo Tomé y El Salvador de Toledo. El nombramiento de Demetrio Fernández coincidió con la festividad de Santa Leocadia, patrona de Toledo, y con la muerte, hace 681 años, de Gonzalo Ruiz de Toledo, señor de Orgaz, enterrado precisamente en la Iglesia de Santo Tomé, donde también se muestra el cuadro pintado por El Greco 'El Entierro del Conde de Orgaz', visitado cada año por miles de turistas.

Demetrio Fernández González nació en Puente del Arzobispo, el 15 de febrero de 1950 y fue ordenado sacerdote el 22 de diciembre de 1974.

Es licenciado en Teología Dogmática por la Pontificia Universidad Gregoriana de Roma, y doctor en esa misma materia por la Pontificia Universidad Salesiana.

PANORAMA

GINECOLOGÍA Y OBSTETRICIA

Sanidad ofrece en internet un libro elaborado por 54 especialistas de Toledo

E.P. / TOLEDO

El libro 'Urgencias en Ginecología y Obstetricia', elaborado por 54 especialistas, en su mayor parte del Hospital Virgen de la Salud, de Toledo, puede consultarse desde el pasado mes de noviembre en la página web oficial de la Federación Internacional de Ginecología y Obstetricia (FIGO), referente científico de ginecólogos y obstetras para el estadiaje de tumores y foro mundial de estos profesionales sanitarios. Esta publicación, a la que se puede acceder a través de la dirección 'www.obgynworld.com', ha sido coordinada por la doctora María Luisa Cañete, del servicio de Ginecología y Obstetricia del Complejo Hospitalario de Toledo, dependiente del Servicio de Salud de Castilla-La Mancha, y pretende ser un documento de trabajo para ginecólogos y médicos generales, así como para enfermeros, matronas y todos los profesionales relacionados con este tipo de urgencias.

Según explicó la doctora Cañete, supone una gran satisfacción el hecho de que un organismo como la FIGO, que hasta ahora sólo recogía publicaciones en inglés y algunas traducciones en español, haya incluido en su página una publicación científica en español que podrá ser consultada en cualquier parte del mundo. La doctora Cañete explicó que, debido al éxito obtenido por esta publicación, está coordinando en estos momentos otro manual cuyo título ser 'Urgencias en Ginecología y Obstetricia: Medicina basada en la evidencia', en el que se trata de recomendar, a la hora de realizar pruebas diagnósticas y de tratamiento, soluciones basadas en evidencias científicas.

Pretende ser un documento útil para ginecólogos y médicos generales. / Y.L.

SUCESOS

La tranquilidad marca el 31 de diciembre y el 1 de enero

La tranquilidad fue la nota dominante de la jornada del 31 de diciembre y 1 de enero para el Cuerpo de Bomberos de Toledo. Y es que, apenas se produjeron incidencias en el transcurso de estos dos días festivos. Así, el día 31 se registró una incidencia en un hostal de la ciudad por la fisura en una pared, por lo que los Bomberos tuvieron que intervenir por alrededor de cincuenta minutos. Asimismo, ya en la madrugada del viernes al sábado, acudieron a la Academia de Infantería con motivo del lanzamiento de pólvora desde este lugar para la celebración de Nochevieja. Además, a las 05,00 horas se produjo un incendio en el pabellón deportivo de Santa Bárbara sin que haya que lamentar daños considerables.

CALIDAD

La Cámara de Comercio obtiene la Certificación ISO 14001 por su Sistema de Gestión Medioambiental ■ La Cámara de Comercio de Toledo ha obtenido la Certificación por parte de Aenor de su Sistema de Gestión Medioambiental conforme a la Norma Internacional ISO 14001. Esta concesión reconoce y valida internacionalmente el esfuerzo y las actuaciones que la Cámara ha llevado a cabo en el área medioambiental. La Cámara de Toledo se convierte así en la primera Cámara española certificada en todos sus procesos y servicios conforme a ISO 9001 y 14001 y que gestiona conforme al modelo europeo de excelencia EFQM. El Sistema de Gestión Medioambiental de la Cámara recoge la utilización eficiente de los recursos naturales de los que se vale, así como la adecuada gestión de los residuos que genera tras su clasificación y separación. El sistema certificado alcanza a todas las actividades de la Cámara.

M.C.D.2022

▶UNA MULTITUD DE TOLEDANOS FESTEJARON EL 31 DE DICIEMBRE CON LAS TRADICIONALES MIGAS

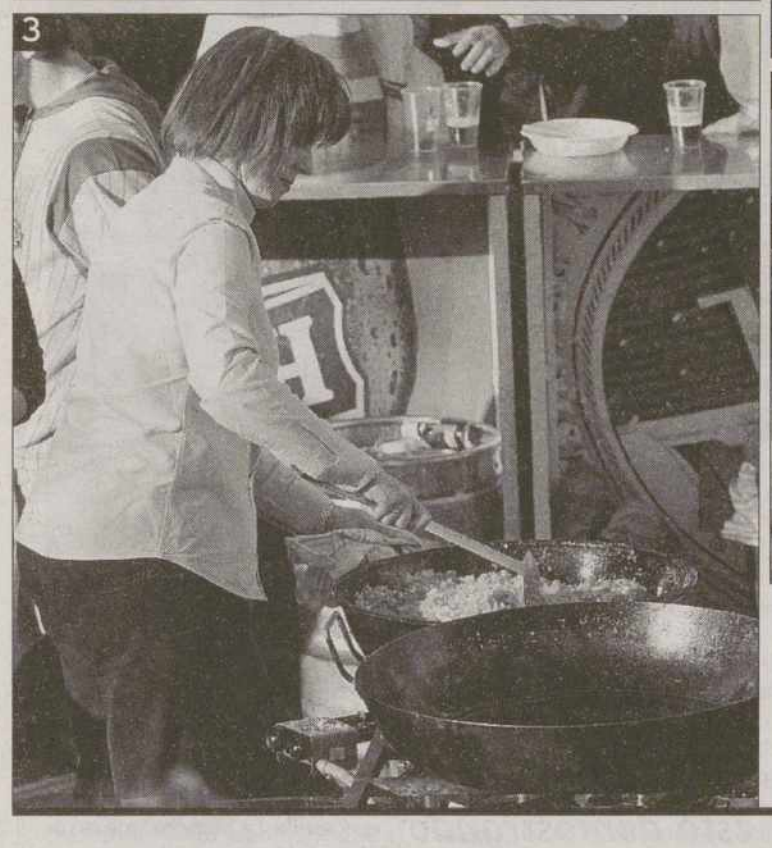

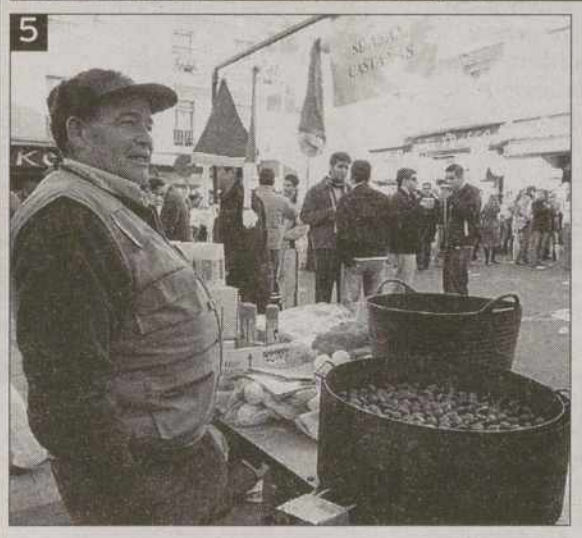

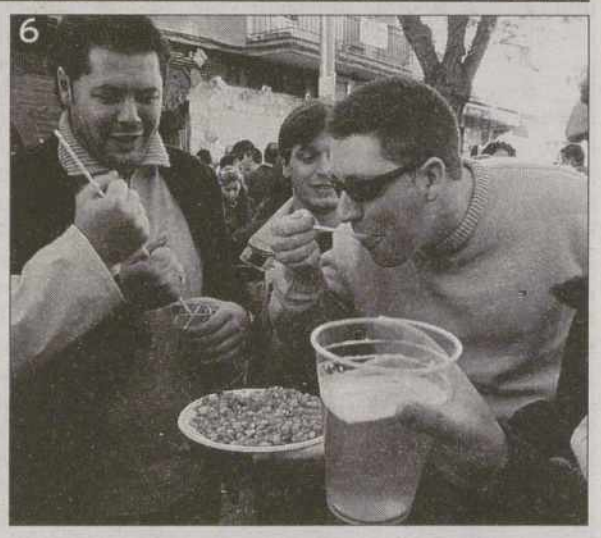

1. La Avenida de América fue el 31 de diciembre la calle más concurrida de la ciudad. **2.** Con amigos o familiares, las migas saben mejor en buena compañía. **3.** Los establecimientos repartieron cientos de kilos de migas y de diversos aperitivos. **4.** Según transcurría la jornada, los asistentes fueron prefiriendo el sol de la Avenida de América que la sombra de la plaza de Cuba. **5.** Tampoco pudieron faltar las típicas castañas que tanto se agradecen con las bajas temperaturas. **6.** Los hay que ya son auténticos expertos en migas. / YOLANDA REDONDO

Sol y **migas** para recibir al **2005**

Platos y platos de migas y demás suculentos aperitivos se repartieron el viernes al compás de las típicas cañas y de la alegría derrochada por los asistentes, entre ellos, los incondicionales 'papa noeles'

E.LL. / TOLEDO

Los barrios de Santa Teresa y Polígono volvieron a ser el día 31 los principales escenarios de las tradicionales migas de Fin de Año. Hasta allí se desplazaron numerosos toledanos y vecinos de localidades próximas que, lejos de faltar a la cita, ya la han convertido en toda una costumbre de cara a recibir el año nuevo. Platos y platos de migas, jamón, queso y demás suculentos aperitivos se repartieron el viernes al compás de las típicas cañas y de la alegría derrochada por los asistentes, entre ellos, los incondicionales 'papa noeles'.

El día tuvo un gran aliado en la meteorología. Sin duda el sol animó a los más frioleros a salir a la calle y a disfrutar de una jornada de temperaturas menos bajas que otros años. Si bien las migas es una tradición que va en aumento, Lorenzo ayudó a que el nivel de afluencia no tuviese nada que envidiar al de anteriores ediciones.

En Santa Teresa, los hosteleros no gozaron de ningún minuto de descanso. Muy a pesar de los vecinos, hartos de vivir en una 'zona contaminada por ruidos', sigue siendo el barrio donde más personas se concentran tanto el 24 como el 31 de diciembre. Los bares prepararon sus barras a primera hora de la mañana y a las 13 horas estaban a pleno rendimiento. Entre villancicos y felicitaciones navideñas, los toledanos pasaron el día en compañía de amigos y familiares y también de aquellos que, como ocurre en un conocido anuncio televisivo, sólo vuelven a Toledo por Navidad.

Con menos aglomeración pero con la misma intensidad, en el Polígono también se distribuyeron cientos de kilos de migas. El paseo Federico García Lorca acogió una celebración que, al igual que en Santa Teresa, transcurrió con total normalidad, al menos la que se puede esperar en un día tan especial como el 31 de diciembre.

Como viene siendo habitual, un grupo de personas del barrio, jóvenes de espíritu aunque no tanto en su carnet de identidad y ataviados de peculiares zambombas, volvieron a provocar las sonrisas de los presentes con sus cantes y bailes.

Visto el éxito que todos los años tienen las migas, es raro el establecimiento que no se hace partícipe de la celebración. Para aquellos que huían del gentío, el Casco, Buenavista así como otros muchos lugares de la ciudad ofrecieron alternativas para disfrutar del 31 de diciembre.

Al final, después de horas de diversión, los vasos y platos del suelo daban muestra de la fiesta en la que se ha convertido el día de las migas, pero también de las muchas veces que a los toledanos se nos olvidó utilizar las papeleras.

M.C.D.2022

Todos los DOMINGOS con la Tribuna...

BIBLIOTECA BÁSICA

Una selección de 18 magnificas obras clásicas que no puede faltar en su hogar, una colección indispensable al mejor precio.

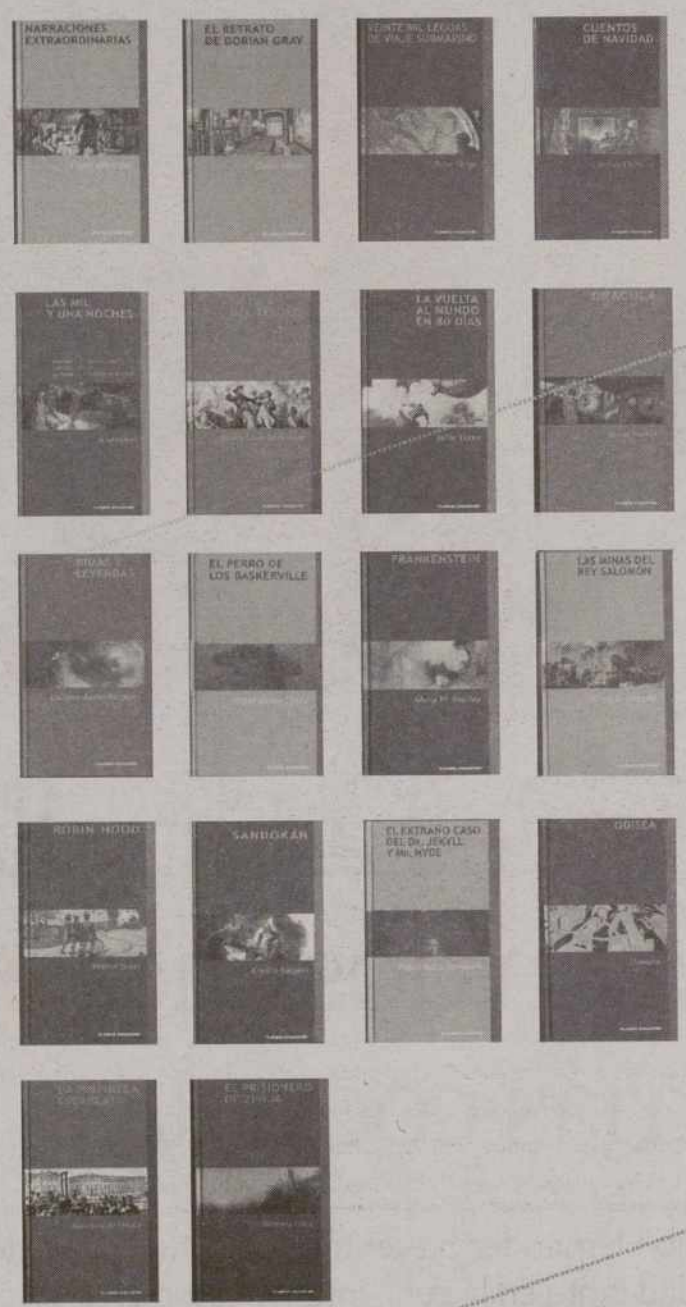

PRIMERA ENTREGA DOMINGO 9 de ENERO

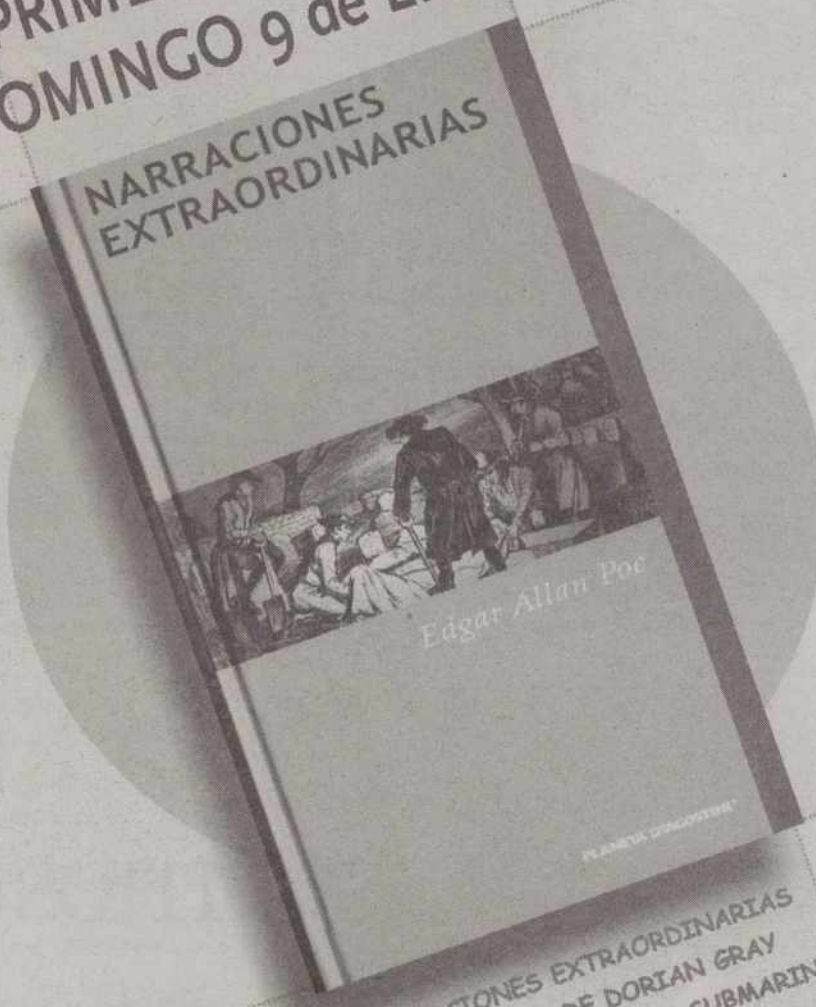

NARRACIONES EXTRAORDINARIAS
EL RETRATO DE DORIAN GRAY
20.000 LEGUAS DE VIAJE SUBMARINO
CUENTOS DE NAVIDAD
LAS MIL Y UNA NOCHES
LA ISLA DEL TESORO
LA VUELTA AL MUNDO EN 80 DIAS
DRACULA
RIMAS Y LEYENDAS
EL PERRO DE LOS BASKERVILLE
FRANKENSTEIN
SAWYER

1,50 €
Venta conjunta e inseparable con el periódico

CUPÓN-RESERVA BIBLIOTECA BÁSICA

Los suscriptores de LA TRIBUNA que deseen disponer de esta magnífica promoción por tan sólo 9 EUROS deben enviar debidamente cumplimentado este cupón de Reserva y retirar la colección en nuestras oficinas.

Nombre y apellidos: .....
..... Código de cliente: .....
Dirección: .....
Población: .....
Provincia: .....
Telf.: .....

La Tribuna *Con la cultura*

M.C.D.2022

La intervención efectuada en la Ermita de La Estrella se ha centrado en la eliminación de las humedades y en la gestación de sistemas para asegurar su futura protección. / YOLANDA LANCHA

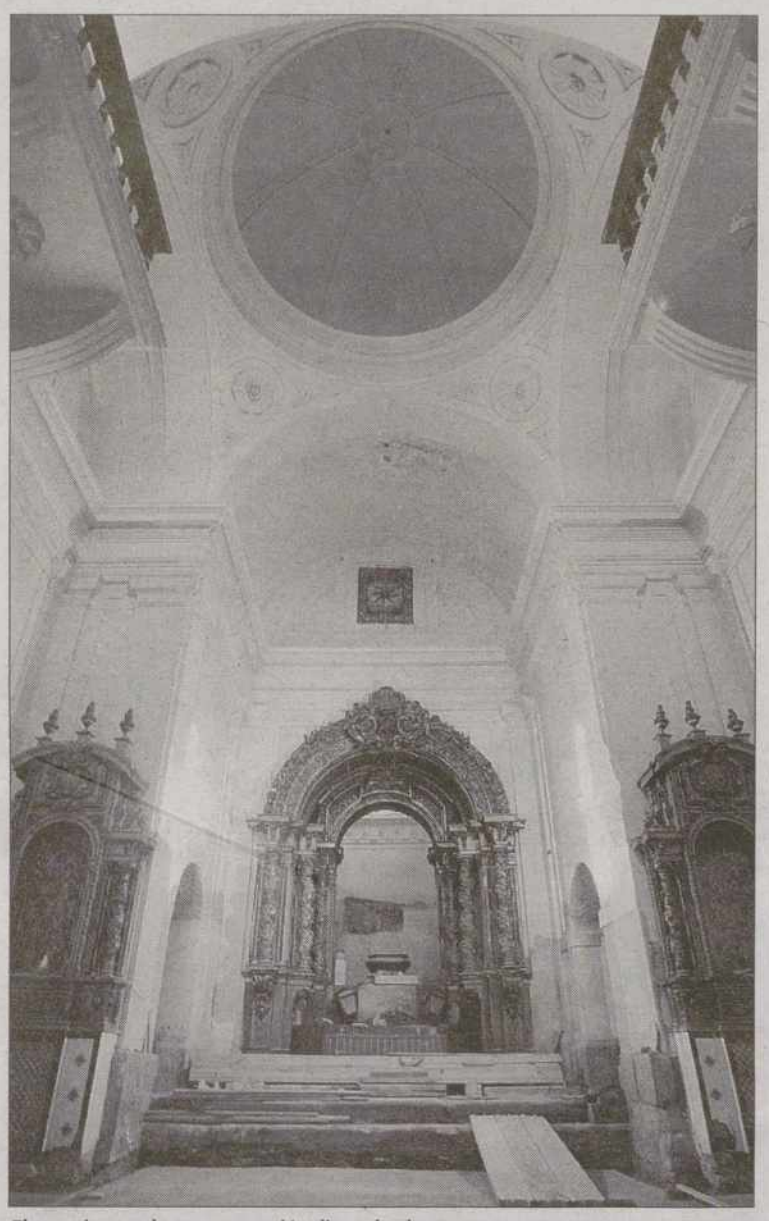

El espacio guarda una proporción digna de observar. / YOLANDA LANCHA

La Ermita de La Estrella mostrará en dos meses su cara más coqueta

El arquitecto Juan Antonio Hernández ha centrado la actuación en la eliminación de la humedad tanto en la zona interior como en el exterior

C.M. / TOLEDO

La Ermita Nuestra Señora de La Estrella presenta un aspecto bien distinto al que lucía hace apenas un año cuando las humedades y la situación de sus cubiertas convirtieron este bello espacio de culto en un lugar peligroso para los fieles y visitantes. La insistencia de los miembros de la Cofradía del mismo nombre y el interés de las administraciones por adecuar y mantener esta joya de perfectas proporciones posibilitó la puesta en marcha de un proyecto de intervención integral que, dirigido por el arquitecto Juan Antonio Hernández Benito y financiado por el Consorcio con 240.000 euros, se ha centrado en la restauración de las cubiertas y el solado, el tratamiento de las humedades y la consolidación y limpieza de paramentos y la portada de granito.

Uno de los aspectos más problemáticos fue el de la eliminación de las humedades, patología sobre la que Hernández ha actuado concienzudamente mediante actuaciones interiores -realizando una solera ventilada para evitar la acumulación de humedad y creando una barrera impermeable en la piedra con una solución química- y exteriores a través de la realización de canaletas para que el muro respire. Estas intervenciones están destinadas a frenar el efecto del agua que llega a la ermita por la ladera trasera y que es la causante tanto de los desprendimientos de la cubierta como de los problemas en los lienzos de piedra.

La Ermita de La Estrella, edificada en el año 1611 sobre el solar que ocupaba otra ermita anterior -de la que se han encontrado restos del arranque se sus muros- de 1335 que fue derrumbada, según Sixto Román Parro, por su estado ruinoso, posee la peculiaridad de tener separado el camarín y el retablo de la imagen de la Virgen, lo que permite visitar por la parte de atrás el espacio.

Juan Antonio Hernández pretende rescatar las ventanas del camarín, una de las cuales fue cegada, manifestando los restos con recursos arquitectónicos. En este sentido, el arquitecto está trabajando diferenciando correctamente los restos originales de las partes rehabilitadas, una línea de actuación que se evidencia en el trabajo del muro exterior.

Continuando la forma de hacer del barroco, el arquitecto encargado de la obra ha apostado

M.C.D.2022

La espadaña

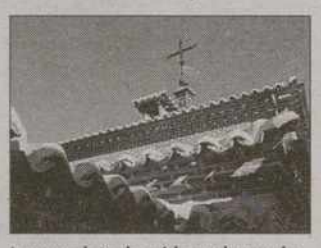

La espadaña ha sido enderezada.

Las obras de restauración desarrolladas en La Estrella han abarcado también la consolidación de la parte alta de la edificación, quedando evidenciada la actual intervención en la veleta, lugar donde se ha integrado una chapa perforada «para que quede implícita la fecha de la obra», y en la bola «en la que se han parcheado las perforaciones producidas por las balas de la Guerra Civil», una de las cuales quedó dentro en su tiempo manteniéndose hoy en día.

La actuación en esta zona ha posibilitado conocer que la espadaña fue añadida a la ermita, su fábrica es distinta y estaba apoyada sobre la cubierta, por lo que se ha enderezado dejando «pequeñas pistas para diferenciarla». También se ha descubierto la fecha de la campana, que no se conocía, en la que consta inscrita el año 1790, lo que avala, en palabras de Juan Antonio Hernández, «que la espadaña es posterior a la construcción de la Ermita».

por tratar el ladrillo desde un paso intermedio -sin llegar a la obra de San Cipriano- en el que no ha rebocado todo el ladrillo rejuntando la llaga y pintando sobre el ladrillo en un tono rojizo no tan puro como el utilizado en el siglo XVIII. Esta intervención propicia que «ofrezca la sensación de cómo era antes sin llegar al rojo sangre original». A tan sólo dos meses para que la obra quede finalizada, en estos momentos queda la instalación del nuevo solado y la limpieza de la portada, en la que se colocará un sistema de baja frecuencia para ahuyentar las palomas, y la restauración de la puerta.

RICOS LEGAJOS. Son muchos los datos históricos que quedan por investigar en los legajos pertenecientes a la cofradía, entre ellos destaca el nombre del autor de la portada, Juan de la Fuente, como maestro de cantería «de esta ciudad de Toledo como principal obligado», es decir, como responsable de la obra.

Por otra parte, en el Archivo Histórico Provincial se conserva un protocolo en el que se recogen las condiciones para la ejecución de la ermita, cuya traza es de Juan Bautista Monegro (1540-1621). También se especifica que Juan Rodríguez y Francisco Martín de Vidales fueron los alarifes que realizaron la obra, constando Manuel Rodríguez como cantero artífice del zócalo de granito de piedra berroqueña de Sonseca y Ajofrín de la Ermita de La Estrella.

Se buscan **mecenas** para **salvar** el bello **retablo** barroco

La Cofradía Virgen de la Estrella está buscando financiación para restaurar el retablo • El restaurador Javier Encinas considera que la actuación debe desarrollarse cuanto antes

C.M. / TOLEDO

Apuntó Juan Antonio Hernández que con la intervención -que finalizará el mes de febrero- «el accidentado ya está sano», por lo que ahora «quedan las labores de embellecimiento» de la ermita porque esta actuación no incluye ni la pintura interior, ni la instalación de iluminación y megafonía, trabajos que se podrán realizar con pequeñas partidas una vez quede finalizada la obra civil. Entre las mayores preocupaciones de los miembros de la Junta directiva de la Cofradía-Hermandad Virgen de la Estrella se encuentra la restauración del retablo de época barroca de la ermita, cuyo ensamblaje se encuentra en un estado lamentable. Este diagnóstico ha sido emitido por el conservador-restaurador Javier Encinas, quien ha elaborado un proyecto de actuación completo a desarrollar sobre el retablo hornacina.

El único problema para que este retablo recupere su esplendor original se encuentra en la necesidad de lograr, por parte de la cofradía, la ayuda precisa para sufragar una restauración cifrada en 70.766 euros para el retablo central y en 2.500 euros para la conservación de los dos retablos laterales.

Puesto que la pieza no parece dispuesta a aguantar demasiados años -según Encinas el soporte presenta faltas estructurales-, la Cofradía ya se ha puesto manos a la obra para solicitar la colaboración de administraciones y entidades en la recuperación de este retablo barroco dorado y policromado. «Llamaremos a todas las puertas para poder afrontar esta obra» y para que el objetivo se haga realidad, los miembros de la hermandad ya han empezado a recaudar fondos entre los visitantes de su belén, ayudas que «aunque son simbólicas nos animan a seguir en este empeño».

Toda la composición del retablo se encuentra dorada y policromada. / YOLANDA LANCHA

ESTADO DE CONSERVACIÓN. El análisis elaborado por Encinas evidencia el riesgo de desprendimientos en ciertos elementos ornamentales y el ataque de insectos xilófagos en el soporte de madera de pino, enfermedad que aunque «a priori no afecta a la solidez» sí debe ser corregida para evitar males mayores. Además, el restaurador observa disgregación y faltas producidas por la humedad en el estuco, sin obviar las ausencias de policromía y de oro debido a «desprendimientos, quemaduras de velas y desgastes».

Este desolador estudio recomienda, como afirmó Javier Encinas, «desmontar el retablo con el fin de mantener la estructura original y de eliminar algunos añadidos» que modifican el aspecto original, lo que podría realizarse sin problemas antes de que finalicen las obras en la ermita. Pero este deseo no va a ser posible porque lo primero es lograr la financiación requerida.

Los que está claro es que, si es posible cuanto antes, es imprescindible reforzar las zonas desprendidas y debilitadas saneando tanto la base mural como cada una de las piezas, además de limpiar, desinfectar y reconstruir las faltas «para consolidar y rellenar las grietas producidas por el movimiento natural de la madera».

En cuanto al tratamiento de la capa pictórica, Encinas determina la protección y sellado del dorado y la policromía «reintegrando el oro» en función de si es en zonas visibles o secundarias.

Por otra parte, y también contenido en el proyecto de intervención, se establece la limpieza de las estructuras de los retablos laterales y un tratamiento preventivo contra humedades y xilófagos, así como una protección cromática de los mismos.

M.C.D.2022

FIN DE AÑO TRÁGICO EN GÁLVEZ | LA LOCALIDAD TOLEDANA RECIBE 2005 DE LUTO

Un guardia civil se suicida tras matar a tiros a su cuñado y herir a un primo

Reunión familiar que acabó en tragedia. El agente, de 48 años, que sufría depresiones tras su separación matrimonial, había quedado con sus padres, cuñado, primo, hermana e hijas en el domicilio de los primeros para pasar la Nochevieja.

No hubo discusión. Según varios testimonios vecinales que citan al padre, no hubo ninguna discusión antes del tiroteo. Por otro lado, según estas mismas fuentes, el agente disparó a la madre, pero el primo se interpuso y por eso resultó herido de gravedad.

• El drama se completó cuando el juez de guardia, Humberto Medina, que certificó las muertes, tras ser trasladado a un centro médico, falleció por una parada cardiorrespiratoria.

R. D. J. / EFE / GÁLVEZ

16 meses después, Gálvez ve truncadas de nuevo unas fiestas por un suceso violento con resultado de muerte. En esta ocasión, Rafael P. P., un agente de la Guardia Civil de 48 años, se quitó la vida sobre las 18'00 horas del pasado viernes 31 después de disparar y matar a su cuñado, Antonio C. S., y herir de gravedad a un primo, llamado Francisco, en una casa situada en el número 24 de la calle '27 de marzo' de la citada localidad toledana. Tras efectuar los disparos, que acabaron con la vida del cuñado, el agente de la Guardia Civil optó por suicidarse.

Por su parte, Francisco, herido en el hombro y en un antebrazo, pudo salir corriendo de la casa y llegó, pidiendo auxilio, hasta una gasolinera cercana, donde todavía había ayer rastros de sangre. El primo del guardia civil se encontraba ayer ingresado en el Hospital Virgen de la Salud de Toledo, con dos heridas por arma de fuego en el hombro izquierdo y en el antebrazo derecho, respectivamente. Fuentes del centro hospitalario explicaron que el herido fue intervenido quirúrgicamente de la herida en el brazo, encontrándose en planta con pronóstico grave.

La tragedia se completó cuando el juez de guardia de Gálvez, Humberto Medina, que según varios vecinos andaba delicado del corazón, sufrió una parada cardiorrespiratoria en el centro médico tras certificar las dos muertes. Natural del pueblo de Totanés, vecino de Gálvez, sus restos también fueron enterrados ayer por la tarde, en su localidad natal.

Por otro lado, un familiar del agente fallecido explicó que no se produjo ninguna discusión antes del suceso y «lo único que se se sabe» es que sacó la pistola, disparó a su cuñado Antonio y a su primo y luego se suicidó. Este familiar indicó que Rafael P. P. era un hombre «muy tranquilo», si bien había sufrido alguna depresión al parecer motivada por su separación matrimonial hace algunos años. El familiar del guardia civil añadió que, en la tarde de anteayer, su primo Francisco fue a buscarle a Guadalajara, donde el agente estaba destinado, para llevarle a Gálvez con el fin de pasar la nochevieja en la casa familiar. Las citadas fuentes indicaron que en el momento de ocurrir el suceso, se encontraban en la casa la madre del agente, él mismo, su hermana, su cuñado y su primo.

INVESTIGACIÓN. La Guardia Civil ha abierto una investigación para esclarecer el suceso, según la Delegación del Gobierno en Castilla-La Mancha, que informó de la muerte del agente y del cuñado, pero no confirmó que Rafael P. P. disparase a sus familiares y luego se quitase la vida.

Los cuerpos, tras practicárseles la autopsia, fueron trasladados al tanatorio de Toledo.

El Ayuntamiento de Gálvez reaccionó inmediatamente a la tragedia convocando un Pleno extraordinario a las 14'00 horas de ayer. Por otra parte, la misa en honor de los difuntos se concelebró a las 16'00 horas, tras la cual, a las 17'00 horas, tuvo lugar el entierro en el cementerio de la localidad.

Una buena parte de la vecindad se dio cita en la iglesia de San Juan Bautista, donde, además de expresar su pesar por el trágico suceso, intentaba explicarse las circunstancias del mismo. Al parecer, Rafael P. P. hacía mucho tiempo que no vivía en el pueblo, y también hacía varios años que se había separado de su ex mujer, por lo que de vez en cuando sufría depresiones. Según fuentes de la Guardia Civil, llevaba sólo dos días destinado en Guadalajara, concretamente en un departamento llamado 'Intervención de armas' en el que revisaba las armas de caza y se encargaba de las transferencias, permisos y depósitos de las mismas.

CAMBIO DE DESTINO. El agente de la Guardia Civil había solicitado probablemente un cambio de destino, ya que anteriormente se encontraba en el centro penitenciario de Granada. Al parecer ya estaba buscando piso en Guadalajara. Y es que el trabajo del agente era especializado, una labor que se cubre por oposiciones convocadas por las distintas comandacias de la Guardia Civil

Según unos vecinos que asistieron ayer al sepelio, en el momento de la tragedia se encontraban en la casa los padres de Rafael, su cuñado, su primo y sus dos hijas -de entre veinte y treinta años y doce años-. El primo que resultó herido, Francisco, fue a por Rafael a Guadalajara para pasar todos juntos, en familia, la Nochevieja. El agente y su ex mujer hacía tiempo que estaban separados.

La familia reunida estaba en el mencionado inmueble de la calle '27 de marzo', pero tenían pensado trasladarse al municipio vecino de Menasalbas para pasar la noche.

Una vecina consultaba aseguraba ser amiga del padre de Rafael, con quien habló en la mañana de ayer. Este le aseguró que el agente «también iba a por él», y que el primo resultó herido al interponerse entre el suicida y la madre, a quien al parecer iban dirigidos los disparos. En esto último coincidieron varios vecinos interpelados.

Las mismas fuentes confirmaron que no hubo discusión, que en un principio Rafael charlaba tranquilamente con su cuñado en el patio de la vivienda antes de bajar al garaje para recoger su arma, tras lo cual se lió a tiros con su familia. Después de ello, se dirigió a un corral cercano al patio y se suicidó.

REGUERO DE SANGRE. A primera hora de la tarde de ayer todavía se apreciaba el reguero de sangre dejado por el primo a la entrada de la gasolinera que se encuentra pegada casi a la calle '27 de marzo'. El encargado que trabajaba ayer decía desconocer cualquier

El pueblo asistió a la misa por la memoria de las víctimas. / YOLANDA REDONDO

M.C.D.2022

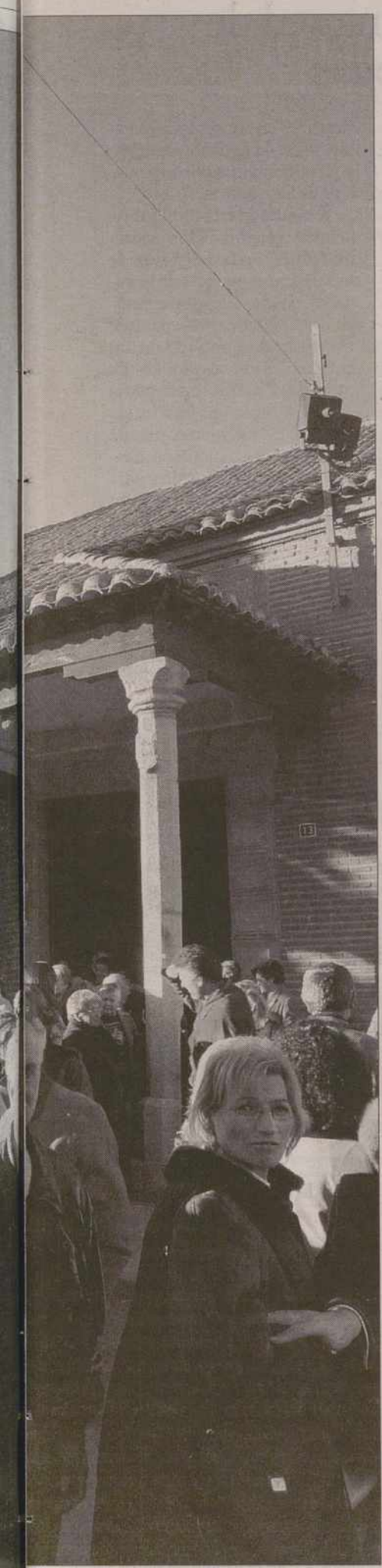

detalle del suceso, ya que el compañero que asistió a Francisco no trabajaba por la tarde.

La consternación y el duelo eran generalizados ayer en Gálvez. Buena parte del pueblo asistió a la misa que se concelebró ayer en la parroquia San Juan Bautista. Un pueblo, el de Gálvez, que ha empezado el año de la peor manera posible: con el resurgir de la España negra en manos de uno de sus vecinos al que un instante de locura le llevó a la perdición no sólo a él, sino también a uno de sus familiares.

La vivienda que acogió la tragedia: el número 24 de la calle '27 de marzo'. / YOLANDA REDONDO

Ayer por la tarde aún se podía ver el reguero de sangre camino de la gasolinera. / YOLANDA REDONDO

Dos días de luto oficial

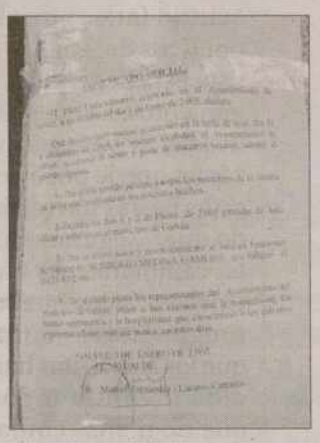

El bando municipal.

El Ayuntamiento de Gálvez, que desgraciadamente ya se va acostumbrando a sucesos tan luctuosos como el que se produjo en la tarde del 31 de diciembre pasado, emitió un bando en el que exponía las conclusiones a que habían llegado los concejales reunidos en Pleno y con carácter de urgencia a las 14'00 horas de ayer.

Así, se llegó al siguiente «acuerdo»: Uno: «Dar el más sentido pésame a todos los miembros de la familia que se ha visto implicada en los referidos hechos. Dos: «Declarar los días 1 y 2 de enero de 2.005 de luto oficial y reflexión en el municipio de Gálvez». Tres: «Dar su último adiós y reconocimiento al Juez en funciones de Gálvez, Humberto Medina Gamero, que falleció el 31-12-2004». Y cuatro: «En el citado Pleno, los representantes del Ayuntamiento del municipio de Gálvez piden a sus vecinos que la tranquilidad, los buenos sentimientos y la hospitalidad que caracterizan a los galveños y galveñas afloren más que nunca en estos días».

El bando era exhibido, entre otros lugares prominentes de la localidad, a las puertas de la parroquia de San Juan Bautista, donde los vecinos tomaban nota de que ayer comenzaban los dos días de luto oficial. La iglesia estaba abarrotada de gente, que se citó para dar el último adiós a los que desde las últimas horas del viernes son dos ex vecinos del municipio monteño.

La calle de '27 de marzo' se encuentra a la entrada del pueblo, a la izquierda de la gasolinera con que se topan los coches que llegan a Gálvez desde Toledo. Allí, en esa entrada a la villa, se fraguó el peor final de año que ha vivido el municipio monteño, al que ya no le caben más desgracias en el cuerpo. R. D. J.

LAS DECLARACIONES

▸FAMILIAR

«No se produjo ninguna discusión antes del trágico suceso»

«Sólo sabemos que sacó la pistola, disparó a su cuñado y su primo y luego se suicidó»

«Era un hombre muy tranquilo, si bien había sufrido alguna depresión por su separación»

▸VECINOS

«El padre, del que soy amiga, me dijo que Rafael también iba contra él»

«Quedaron en Gálvez, pero después iban a ir a Menasalbas a casa de los padres de Rafael»

«En la casa estaban todos: primo, cuñado, hijas, hermana y los padres, además de él»

«Ya es la segunda vez que pasa algo tan trágico en poco tiempo»

▸AYUNTAMIENTO

El Pleno, reunido con urgencia, declara dos días de luto y pide tranquilidad a los vecinos

El pueblo siguió la jornada con gran comprensión y serenidad

Los dos cadáveres fueron enterrados en el cementerio de la localidad

La Guardia Civil ha abierto una investigación para esclarecer las circunstancias del suceso

M.C.D.2022

FIN DE AÑO TRÁGICO EN GÁLVEZ | LA HISTORIA SE REPITE

Los galveños despidieron ayer a sus paisanos en el cementerio municipal. /YOLANDA REDONDO

El **dolor** y el **luto vuelven** a **protagonizar** las **fiestas** dieciséis **meses** después

Hace un año y cuatro meses, un hombre acabó de un disparo con la vida de otro durante la celebración de las fiestas patronales

MARÍA MENÉNDEZ / TOLEDO

Dieciséis meses después la tragedia ha vuelto a empañar la felicidad de los vecinos de la localidad toledana de Gálvez. La casualidad ha jugado una mala pasada a los toledanos, que han vuelto a ser protagonistas por un trágico suceso. Si el pasado 30 de agosto de 2003 un vecino acabó con la vida de otro de un disparo de escopeta por rencillas familiares, ahora -algo más de un año después- un guardia civil de la misma localidad mata con su pistola a su cuñado e hiere a su primo cuando se encontraban reunido, junto a más familiares, en el patio del inmueble situado en el número 24 de la calle 27 de marzo de Gálvez. A continuación, Rafael P.P., de 48 años de edad, puso fin a su vida.

Quizá sea fruto del triste y cruel destino, pero en las dos cruentas ocasiones los vecinos del municipio toledano se encontraban inmersos en tiempos de fiesta y alegría. Así, en el primero de los casos, Gálvez celebraba sus fiestas patronales, mientras que en el segundo, las familias se reunían para festejar unidas Nochevieja.

Así, el luto y la tristeza se han vuelto a instalar entre los habitantes de un municipio nada acostumbrado a este tipo de sucesos. En agosto de 2003, el Ayuntamiento de la localidad decidió suspender los actos programados con motivo de las fiestas patronales convocados para ese mismo día y para el siguiente. Asimismo, en esta ocasión, el Consistorio ha hecho público un bando mediante el que ha querido expresar sus condolencias a la familia, así como declarar dos días de luto y reflexión.

Imagen del lugar donde se produjo el suceso de agosto de 2003. /SANDRA GÓMEZ

Del mismo modo, y debido a lo especial de las fechas en las que se produjeron los sucesos, la consternación es aún más intensa si cabe entre los vecinos del municipio toledano. Y es que, como ya publicó *La Tribuna* el pasado 31 de agosto de 2003, los galveños aseguran que «es una desgracia para Gálvez, éste es un pueblo pequeño y nos conocemos todos. Es lamentable y una pena que haya pasado esto». De la misma opinión era otro vecino que apuntaba que «todos estamos muy dolidos porque este pueblo es muy tranquilo, nunca había pasado nada así». Pero el pasado se ha vuelto presente y ha vuelto a marcar con fuerza la vida de los vecinos de Gálvez, que esperaban festejar por todo lo alto la entrada del año nuevo.

TRISTE CASUALIDAD. Pero los infortunios no acaban aquí. Además de Rafael P.P. y de su cuñado, el juez que certificó las muertes de estos dos galveños tuvo que ser trasladado inmediatamente a un centro médico al encontrarse mal donde falleció por una parada cardiorrespiratoria.

PANORAMA

SUCESOS

La Guardia Civil de Toledo desarticula una red de tráfico de drogas

L.T. / TOLEDO

La Guardia Civil de Toledo ha desarticulado una red de tráfico de drogas con la detención de diez personas en diversas localidades, entre ellas Sonseca y Las Ventas con Peña Aguilera, como miembros de una presunta red de tráfico de drogas.

Fue el pasado mes de agosto cuando la Benemérita tuvo conocimiento de la existencia de un posible punto de venta de drogas en la localidad de Sonseca, en una vivienda en la que en determinadas horas afluían bastantes jóvenes de la localidad y limítrofes para abastecerse supuestamente de dosis de cocaína y otras sustancias. Tras las primeras investigaciones preliminares, se inició la operación 'Cantarín', con la que se pretendía desarticular el entramado de una red dedicada a la distribución de sustancias estupefacientes que tenía su núcleo en Sonseca y Las Ventas con Peña Aguilera, existiendo ramificaciones en otros pueblos de la provincia.

A mediados de diciembre, la investigación da los primeros frutos con la detención de seis de los integrantes de la trama delictiva, a los que se intervino 16.600 dosis de cocaína; 156 de marihuana; y 26 de hachís, así como sustancias 'de corte' para la adulteración de la droga. También fueron intervenidos dos vehículos y más de 14.000 euros en metálico, básculas de precisión y útiles para la preparación y dosificación de las sustancias estupefacientes.

Así, hasta el momento se han llevado a cabo cinco registros domiciliarios y se ha detenido a un total de diez personas, nueve varones y una mujer, con edades comprendidas entre los 19 y los 53 años.

En la imagen, las sustancias y bienes intervenidos por los agentes. /L.T.

QUINTANAR DE LA ORDEN

El PP califica de «farisea» la actitud del PSOE en el Ayuntamiento

El Partido Popular en la oposición del consistorio de Quintanar de la Orden critica en su hoja de felicitación de Navidad al equipo de Gobierno, ya que según dice «la actitud farisea de algunos políticos del Partido Socialista está llegando al Ayuntamiento». La hoja informativa del PP vaticina que quizás les quede poco tiempo a estas fiestas navideñas, dado que, «seguramente, nos las cambiarán por unas Navidades Civiles, que son más progresistas», afirmando que los socialistas han decidido ir contra todo aquel que no piense como ellos, mediante una «actitud inquisitoria». A aquellos políticos del PSOE que «con una actitud farisea, dicen una cosa y hacen otra», el PP recuerda que «la coherencia y la ética se reflejan en la libertad de pensamiento, porque cada uno es libre para creer en lo que quiera, sin engaño ni hipocresía».

CARRETERAS

Fomento adjudica la rehabilitación del firme del tramo Illescas-Villaluenga de la autovía A-42 ■ El Ministerio de Fomento ha adjudicado la rehabilitación del firme del tramo Illescas-Villaluenga de la autovía A-42, en la provincia de Toledo, con un presupuesto de 4,9 millones de euros, dentro de los planes de choque de conservación y seguridad puestos en marcha por este departamento. Según informa Fomento, el tramo a rehabilitar discurre entre los puntos kilométricos 30,5 y 49,7, con una longitud media de 19,2 kilómetros. La obra consistirá en la rehabilitación estructural del firme con una mezcla bituminosa drenante que permite una circulación más cómoda sobre todo en época de lluvias. También se mejorarán los peraltes de las curvas para dotar al tramo de mayor seguridad.

M.C.D.2022

▶SOCIEDAD

El pequeño Dylan y su joven mamá, ambos de origen colombiano, han celebrado su segunda Nochevieja en la ciudad en un ambiente muy navideño. / R.VIADERO

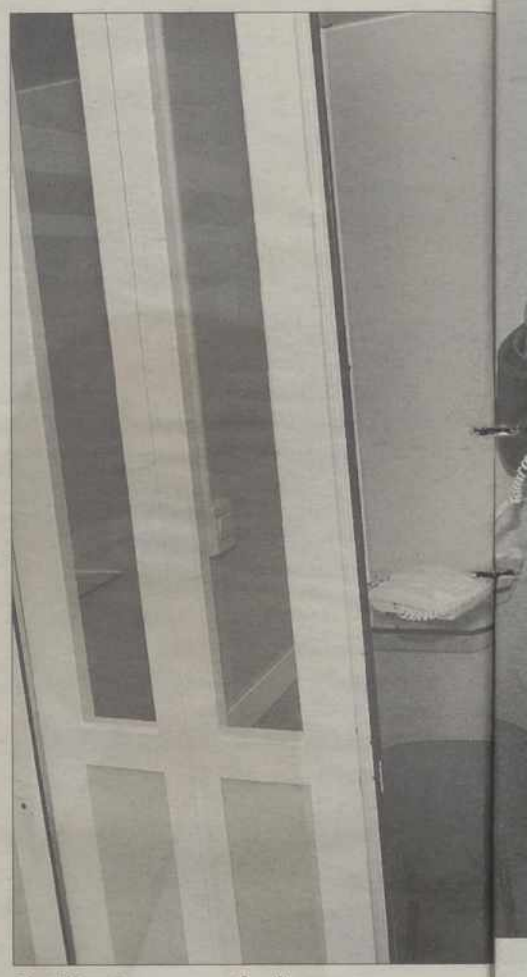

El teléfono les une a sus familias. / R.V.

Los inmigrantes reciben el año nuevo al más puro estilo de la fiesta española

Gran parte de los inmigrantes residentes en Talavera no han dudado en incluir las tradicionales uvas en sus menús para festejar la llegada del nuevo año al estilo español

• Sudamericanos y rumanos son los ciudadanos que mejor se han adaptado a las tradiciones del país, mientras que chinos y marroquíes muestran mayores dificultades.

MARÍA BAUTISTA / TALAVERA

La comunidad de inmigrantes residentes en la ciudad ha celebrado la llegada del Año Nuevo siguiendo las costumbres españolas. De este modo, se demuestra nuevamente su satisfactoria integración en la sociedad y el intercambio cultural que ha supuesto su estancia en el país. La mayor parte de los inmigrantes consultados por La Tribuna asegura que añora en estos días sus propias tradiciones y echa de menos, por encima de todo, la compañía de la familia.

Para celebrar la noche del 31, muchos recurrieron a establecimientos especializados para que no faltaran en sus mesas los productos típicos de su país de origen. Este es el caso de los ecuatorianos y colombianos que se acercaron a «Mi querida tierra», una tienda ubicada en la Plaza de Santa Leocadia especializada en productos de origen colombiano. Según el propietario del local, las natillas, los buñuelos y la lechona son los platos típicos de los latinoamericanos en la cena de Nochevieja, siempre acompañados de aguardiente y asegura que «por lo general, a un colombiano le quitas el aguardiente en estos días y le matas». Sus costumbres para esa noche difieren un poco de las de España pero ello no supone un problema para estos inmigrantes, que no dudaron en inaugurar el Año Nuevo tomando las doce uvas al son de las campanadas.

Los buñuelos y las natillas son los productos típicos de los sudamericanos. / R.V.

SEMEJANZAS ENTRE LOS EUROPEOS. Los inmigrantes rumanos, al ser europeos, tienen unas costumbres parecidas a las de los españoles. El pavo asado fue el protagonista de sus mesas y a las doce de la noche brindaron con champán reunidos con los vecinos, tal y como es tradición en Rumania. Pero esta comunidad, tal y como asegura Adina, una joven rumana residente en Alcaudete de la Jara, prefiere las costumbres de los españoles y en sus hogares no faltaron las uvas. Según ha explicado Adina, «la Nochevieja en España es mucho mejor, es más alegre. Comemos pavo como hacíamos en Rumania, pero también comemos muchas cosas que son de aquí». Los musulmanes procedentes de África no tienen tradición en la celebración de la Nochevieja y quizás son, junto con los chinos, los inmigrantes que se muestran más reacios a adaptarse a las costumbres de los españoles en esa noche. Según Hassan, en su país no hacen una cena especial pero después de las doce de la noche acuden a las mezquitas para observar el cielo mientras que el líder religioso de la comunidad pro-

M.C.D.2022

clama oficialmente el cambio de año.

Pero las diferencias entre culturas no sólo radican en la cena del día 31, sino que los festejos de cada país también son muy variados. Mientras que los jóvenes talaveranos acudieron a los típicos cotillones de Nochevieja, los inmigrantes permanecieron en sus hogares o salieron a las calles para celebrar la llegada del año nuevo a su manera. Tradicionalmente, colombianos y ecuatorianos queman el «año viejo», un muñeco repleto de ropa vieja y papeles, y con ello se simboliza el fin de un año y el inicio de otro. Por su parte, los rumanos se reúnen para tirar fuegos artificiales y celebran el cambio de año con sus vecinos y familiares, cosa que este año muchos no han podido hacer. También los chinos salen a la calle, pero lo hacen para bailar algunas de sus danzas más tradicionales como es la Danza de los Leones, la de las Linternas o la Danza de las Lanchas entre muchas otras.

Obviamente, cada uno tiene las costumbres, tradiciones y creencias propias de sus países natales pero una vez han llegado a Talavera, la mayor parte de los inmigrantes, siempre con algunas excepciones, deciden adaptarse a la nueva cultura y tomar como propios los hábitos de los españoles. De este modo, una gran cantidad de extranjeros contaron en la cena del 31 con productos españoles y tomaron las uvas para entrar en el año 2.005 con buen pie.

Ocho niños **bolivianos** viven una Navidad **solidaria**

A través de la asociación 'Todos Somos Niños', un grupo de chicos de la zona minera de Oruro tienen la oportunidad de disfrutar de las fiestas navideñas de nuestro país

CRISTINA GARCÍA / TALAVERA

Muy diferente está siendo las fiestas navideñas para un grupo de ocho niños. Estos pequeños disfrutan de las celebraciones separados de sus familias por el Océano Atlántico. Tras quince horas de vuelo, aterrizaron en Madrid el pasado martes, para disfrutar de un mes conociendo otra cultura, otro país y otras formas de vida. El grupo procede de la zona minera de Oruro, en Bolivia y han dejado atrás la veraniega Navidad de su país para tener la oportunidad de visitar otro país.

Los pequeños, que tienen edades comprendidas entre los 8 y los 12 años, han llegado a la ciudad gracias a la Asociación Todos Somos Niños, que se hizo eco de la petición de los padres jesuítas. Pero los beneficios de esta actividad son mutuos, tanto para los niños como para las familias que les acogen, quienes aseguran que «ellos te dan más de lo que tu les entregas a ellos». «Ilusión, alegría y satisfacción por verlos contentos» es lo que aportan estos niños a los hogares donde pasaran estas vacaciones especiales, según Begoña Sánchez, una de las 'acogedoras'.

Susi, de 11 años, Carmen Rosa, de 10, y Jessica, de 9, son tres de las niñas que participan en este programa. Cuándo se les pregunta si España es como se imaginaban, aseguran que no. «Pensábamos que era más chiquita», decía Susi. Una de las cosas que más les ha llamado la atención en los pocos días que llevan aquí es «lo grandes que son los edificios». En su ciudad, por ejemplo, los más grandes «son de 12 plantas y sólo hay dos».

Aquí tendrán la oportunidad de conocer las fiestas navideñas y de ver a los Reyes Magos. En Bolivia, como nos comentaban, «también tomamos las doce uvas para festejar el año nuevo», pero, sin embargo, no hay cabalgatas de Reyes, ni tampoco costumbre de escribir cartas a Sus Majestades de Oriente. Algunos, no obstante, ya han recibido regalos por anticipado. Es el caso de Carmen Rosa, a la que por primera vez en su vida le han regalado una muñeca. También la Navidad en la zona de Oruro se celebra de forma distinta. Allí, lo normal es «ir a la misa», según nos decía Susi. Después, «en la casa esperamos a que nazca el niñito, a las 12 de la noche. En ese momento, colocamos al niñito en el Belén y bailamos por turnos, primero uno a uno y después por familias».

Aunque no tenían previsto que se hicieran actividades conjuntas, esta semana, invitados por el Ayuntamiento de Talavera, acudieron a Diverlandia, donde disfrutaron de lo lindo en las distintas atracciones.

Hasta el día 25 disfrutaran de estas vacaciones, en las que, en algunos casos, como aseguraba el presidente de la asociación Todos Somos Niños, se aprovecha para realizar alguna prueba médica «en el caso de que lo necesiten». No es ésta la primera ocasión en que desde esta agrupación se organiza una actividad de estas características, ya que habitualmente realizan programas de acogidas temporales de niños rusos.

Esta vez, «ha sido todo un poquito precipitado», no obstante, esperan repetirlo en próximos años, ya «con más tiempo». Y es que, como dice Begoña Sánchez, «disfrutas ya desde antes de su llegada, con los preparativos y la ilusión de que vengan a pasar unos días y disfruten de su estancia». Además, otro de los objetivos es un mayor compromiso con estas familias bolivianas.

Una de las niñas bolivianas acogidas durante un mes se prepara para disfrutar de una atracción en Diverlandia./R. V.

Un total de 8 pequeños disfrutarán de las fiestas navideñas españolas./R. V.

Todos los **chicos** visitaron esta semana **Diverlandia**, invitados por el Ayuntamiento

Todos los lunes con LaTribuna MOTOR

M.C.D.2022

BRICO STOCK

PRECIOS BAJOS TODOS LOS DÍAS

REBAJAS

HASTA...

-50%

Sobre todos los artículos REBAJADOS indicados en tienda,
del 10 al 22 de enero de 2005.

TEL. 92 549 11 59

Parque Comercial
La Algaraba

Salida OLÍAS DEL REY
a 6 km de TOLEDO

Abierto desde las 7:30
de la mañana, todo el año

De lunes a viernes de 7:30h a 13h
y de 15:30h a 21:00h
Los sábados de 7:30h. a 21:00h.
ininterrumpidamente.

FAX 92 549 01 53

M.C.D.2022

▶SOCIEDAD

El primer recién nacido de la región de 2005 es una niña de Talavera

Con algo más de tres kilos de peso y 52 centímetros de altura, la primera talaverana del año nació a las 4 de la mañana pero con la satisfacción de ser la primera de la región

E. DURÁN / TALAVERA

Para María Peñita Cabello la Nochevieja del, ya pasado, 2004 fue la más especial de su vida. Y es que, horas antes de que la Plaza del Pan o la Puerta del Sol diesen las últimas campanadas del año, la pequeña que llevaba en su interior ya «empezaba a amenazar» con llegar al mundo. Pero el parto se hizo esperar, convirtiéndose su nueva hija en la primera niña de Talavera y Castilla-Mancha.

La pequeña, que descansa junto a su madre en el Hospital Nuestra Señora del Prado donde nació en la madrugada de ayer, llevará el nombre de su progenitora, Peñita, en honor a la patrona del municipio de Oropesa de donde procede la madre.

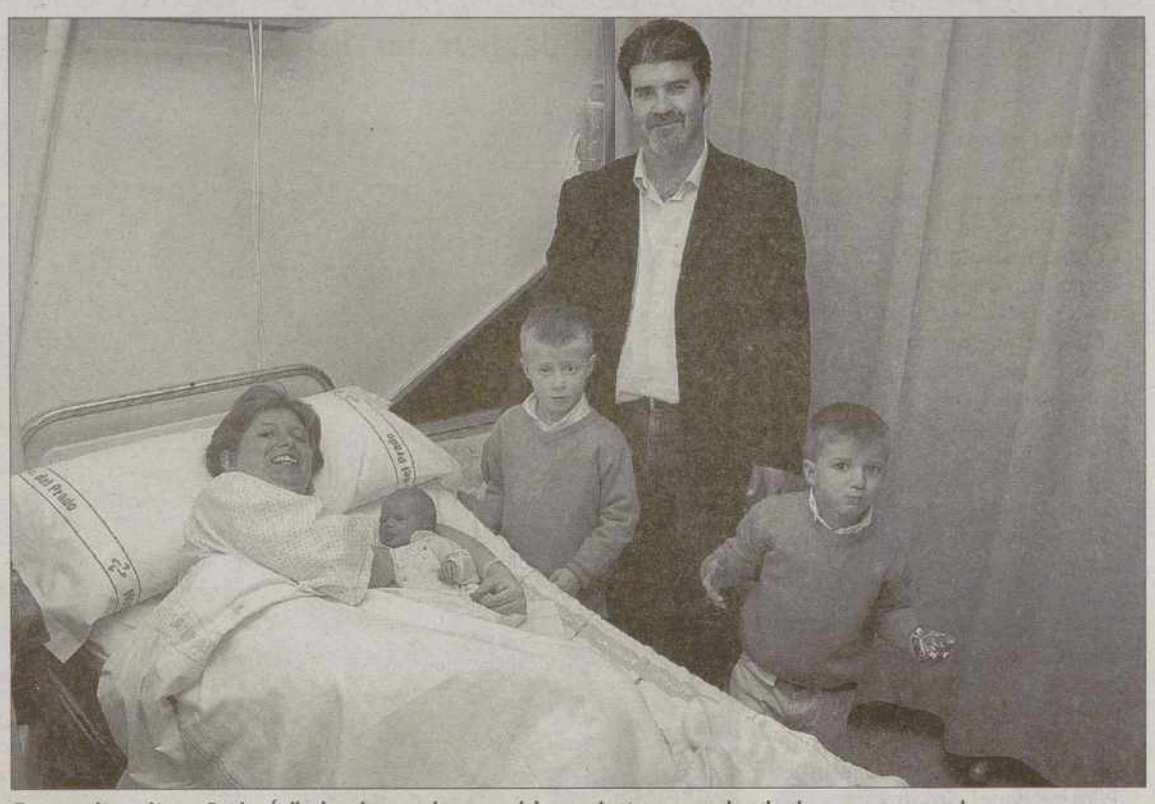

Esta preciosa niña es Peñita Ávila, la primera talaverana del 2005, junto a su madre, dos hermanos y su padre. /R.VIADERO

UN PARTO TRANQUILO. «Vinimos mi marido y yo antes de las uvas y nos dijeron en el Hospital que podíamos comérnoslas tranquilos que aún no iba a nacer», así lo explicaba ayer María Peñita Cabello con la pequeña entre sus brazos. Además, confirmó, en declaraciones a este diario, que en parte sí consideraban la opción de que naciese en Nochevieja o el día de Año Nuevo ya que «desde Nochebuena la esperábamos».

María Peñita Cabello y su marido, Jesús Ávila, siguieron las recomendaciones de los profesionales del Hospital Nuestra Señora del Prado y celebraron la llegada del año nuevo en su hogar. Sin embargo, muy pocas horas después de esas últimas campanadas del 2004, ambos volvían al Hospital, esta vez para quedarse. «El parto ha sido muy bueno, además ha tardado muy poquito en nacer, todo ha ido muy bien», afirmaba María Peñita Cabello.

> La primera **talaverana** y castellano-machega del 2005 se llamará **Peñita** Ávila

La pequeña Peñita nació a las 4,03 horas, según los datos registrados en el Hospital «sobre las cuatro y cinco» confirmaba la madre. «Me ha extrañado mucho que sea la primera talaverana y la primera además de Castilla-La Mancha porque tampoco nació tan pronto», decía María Peñita Cabello. Sin embargo, la preciosa Peñita ya es también, la recién nacida más fotografiada y filmada del 2005. De hecho, algunos tíos de la pequeña confirmaban haberla visto «por primera vez en la televisión».

Así, en la habitación 212 A del Hospital Nuestra Señora del Prado descansa junto a su madre la primera talaverana nacida en el 2005, que pesó poco más de tres kilos y mide 52 centímetros. Sus tres hermanos la han recibido con mucha alegría, al igual que el resto de familiares, que no la dejaron sola, ni un momento.

▶ POLÍTICA

Natalia Tutor visitó los municipios de Navalcán y Segurilla

LA TRIBUNA / TALAVERA

La presidenta del Partido Popular de Toledo, Natalia Tutor, dedicó la jornada del pasado jueves a visitar a los afiliados del PP de las localidades de Navalcán y Segurilla. Tutor estuvo acompañada por Jaime Ramos, secretario provincial, y ambos destacaron la labor que realiza Nuevas Generaciones en dichos municipios.

Tanto en Navalcán como en Segurilla realizaron sendas reuniones con los componentes de sus juntas locales. Concretamente en Navalcán, la presidenta del PP de Toledo, animó a los concejales a seguir trabajando y a ser «tan claros y honestos en su labor» para que de fruto en el año 2007. Además, Tutor destacó que las juntas locales son el primer eslabón de la cadena para ganar las próximas elecciones regionales y que sea presidente José Manuel Molina. Por otra parte, en la misma localidad, se reunieron más de treinta afiliados de Nuevas Generaciones con el presidente provincial, Juan José Alcalde.

CENA EN SEGURILLA. Tras esas reuniones, Natalia Tutor y Jaime Ramos se trasladaron al municipio de Segurilla donde Pablo Barroso, alcalde de la localidad, les recibió junto a más de cien afiliados de la comarca de la Sierra y de Segurilla, junto a varios alcaldes y concejales. La jornada finalizó con una cena, en la que Tutor trasmitió la necesidad de trabajar unidos por un fin común, que Molina sea presidente regional.

Necesitamos ayuda urgente.

Tras el maremoto que ha arrasado las costas del Sur de Asia, las vidas de cientos de miles de niños y niñas corren peligro. En UNICEF, necesitamos ayuda urgente para garantizarles su derecho a la salud, nutrición, agua potable y refugio. En emergencias, los niños primero.

Colabora:

BBVA	0182 - 5906 81 0010033337
SCH	0049 - 0001 59 2810100005
BANESTO	0030 - 1550 33 0000281271
LA CAIXA	2100 - 5731 70 0200005001
CCM	2105 - 0036 10 0140478474
CAJA MADRID	2038 - 5500 46 6000173854

www.unicef.es 902 255 505

M.C.D.2022

▶TRABAJO Y EMPLEO

La Junta ayuda a más de 3.000 personas a que sean autónomos

De esta forma se contribuye a incrementar la tasa de actividad de la región, permitiendo además que proyectos viables que aportarán riqueza a la comunidad autónoma se pongan en marcha

• A su vez, el Gobierno de Castilla-La Mancha ha concedido subvenciones por valor de más de 8,5 millones de euros a alrededor de 1.000 empresas de economía social.

La Consejería de Trabajo y Empleo ha aprobado en 2004 un total de 3.052 proyectos presentados por desempleados. / L.T.

LA TRIBUNA / TOLEDO

La Consejería de Trabajo y Empleo, a través de la Dirección General de Trabajo e Inmigración, ha aprobado a lo largo del año 2004 un total de 3.052 proyectos presentados por personas desempleadas que desean iniciar su actividad laboral como autónomos. De esta forma se contribuye a incrementar la tasa de actividad de la región, permitiendo además que proyectos viables que aportarán riqueza a nuestra región se pongan en marcha.

Las ayudas al autoempleo que concede la Consejería de Trabajo y Empleo se enmarcan en el objetivo de asegurar que todos los proyectos empresariales que se deseen poner en marcha en la región, y puedan ser viables, se pongan en marcha sin tener que enfrentarse de forma solitaria a las dificultades económicas que estos pueden conllevar. A lo largo del año 2004 se han financiado proyectos para establecerse como autónomos por una cuantía total de 6,9 millones de euros.

De los 3.052 proyectos para establecimiento como autónomos subvencionados en 2004, han sido concedidos a mujeres 1.363, lo que supone un incremento respecto a años anteriores y pone de manifiesto la mayor participación del colectivo de mujeres en el mercado de trabajo, así como la capacidad emprendedora de numerosas mujeres de CLM. Además, 18 personas discapacitadas han recibido ayudas, mientras que el resto, 1671, han sido para hombres.

Del total de beneficiarios la mayoría de ellos, 2.525, han recibido ayudas destinadas al pago de cuotas a la seguridad social, en el régimen de autónomos, en el primer año de su actividad, ya que la puesta en marcha de su proyecto empresarial no requirió realizar gastos en inversiones de activos fijos. Para estas ayudas se destinó una partida presupuestaria de 4,8 millones de euros que fueron a parar a 1.151 mujeres, 1.436 hombres y 11 personas con discapacidad.

A su vez, 427 beneficiarios, de los cuales 212 son mujeres, 208 hombres y 7 personas con discapacidad, han recibido subvenciones por importe de 2,1 millones de euros destinados a financiar unas inversiones inducidas por importe de más de 15 millones de euros, necesarias para el inicio de su actividad empresarial.

EMPRESAS. Por otra parte, La Consejería de Trabajo y Empleo ha concedido subvenciones por valor de más de 8.5 millones de euros a alrededor de 1.000 empresas -de economía social, tanto cooperativas como sociedades laborales, que se han traducido en la creación de 314 puestos de trabajo en los que el empleado es además socio cooperativista.

Arranca el 'Año Quijote' con 2.005 eventos en la comunidad

EFE / TOLEDO

CLM se dispone a celebrar a lo largo del año 2005 el IV Centenario de la publicación de 'Don Quijote de La Mancha', con una programación integrada por 2.005 eventos entre los que destacan grandes exposiciones, ediciones especiales de la obra de Cervantes, espectáculos y congresos. La empresa pública 'Don Quijote de La Mancha 2005, S.A.' ha sido la encargada de centralizar y preparar en la región la conmemoración de un «centenario diferente», en el que se celebran los cuatrocientos años de la edición de la primera parte del Quijote, la universal obra de Miguel de Cervantes, que en 1605 estaba formada por 83 pliegos de papel valorados en 290 maravedís. Al ser CLM el territorio donde Miguel de Cervantes quiso situar la mayor parte de andanzas y desventuras del Caballero de la Triste Figura y de su fiel escudero Sancho Panza, el Gobierno regional comenzó a preparar esta efeméride con la promulgación, el 11 de julio de 2002, de la Ley del IV Centenario, por la que se creó la citada empresa pública.

El proyecto más destacado preparado por el Gobierno regional es la «Ruta de Don Quijote», un corredor verde con vocación de convertirse en el itinerario eco-turístico y cultural más importante de Europa. Esta ruta pretende conectar de forma ordenada los recursos naturales, turísticos y patrimoniales de las cinco provincias de la región a lo largo de 2.500 kilómetros de itinerario de uso peatonal, ciclista o ecuestre, dividido en diez tramos y sesenta jornadas. En el apartado de publicaciones, se incluirá una edición especial del Quijote bajo la dirección de Francisco Rico de la que se publicarán 10.000 ejemplares en colaboración con el Centro para la edición de los clásicos españoles.

CLM llega a 2005 con 2.144 megawatios de potencia instalada

LA TRIBUNA / TOLEDO

El consejero de Industria y Tecnología, José Manuel Díaz-Salazar, ha hecho balance de la política energética llevada a cabo por el Gobierno regional en el último año, destacando que Castilla-La Mancha es una región exportadora de energía, respetuosa además con el medio ambiente. En estos momentos el 21% del consumo energético final en CLM es proveniente de fuentes renovables, marcándose como objetivo que sea el 30% antes del 2007, cumpliendo sobradamente con lo dispuesto en el Protocolo de Kioto.

▶ ENTREVISTA EN RCM

El MAPA confirma que garantiza los 300 euros por hectárea para el olivar tradicional

LA TRIBUNA / TOLEDO

El Ministerio de Agricultura garantizará un pago «muy similar» a los 300 euros por hectárea para el olivar de bajo rendimiento de CLM, según confirmó ayer el secretario general del Ministerio, Fernando Moraleda, en una entrevista concedida en «A Pie De Campo», de RCM.

Moraleda explicó que «estamos evaluando desde el punto de vista técnico la concreción del programa regional para el aceite, con objeto de que las aspiraciones castellano-manchegas y en particular, el compromiso de su presidente, puedan verse satisfechos con la actitud del Ministerio de Agricultura».

No obstante, puntualizó que con el modelo aprobado, (pago desacoplado al 95%), es la primera vez -en 15 años- que después de una reforma de una OCM como la del aceite de oliva, se incrementan las ayudas para la inmensa mayoría de agricultores.

Aseguró que de haber garantizado desde el principio para todos la ayuda mínima por hectárea de 300 euros dicha fórmula hubiera requerido un importe de 720 millones del presupuesto, «algo inalcanzable», matizó.

Las negociaciones iniciadas con la Junta para alcanzar el compromiso se enmarcan en el contexto de un proceso «complementario» a la decisión adoptada en la Conferencia Sectorial. «No hemos dejado pasar ni las fiestas navideñas para tener un primer contacto con CLM, donde ya hemos visto posibilidades y presupuesto. Estamos trabajando y espero que en breve podamos satisfacer las expectativas creadas, que, en cualquier caso, tienen que ser comprensibles con los márgenes del MAPA y la Junta».

Criticó la actitud de desconfianza de algunas organizaciones agrarias hacia este compromiso, subrayando que «me gustaría que el sector tuviera la misma actitud que el resto de la sociedad, respecto al grado de confianza hacia las actuaciones del Gobierno».

Para evitar el abandono masivo de explotaciones, el secretario General de Agricultura anunció que se adoptarán mecanismos de regulación interna, como la flexibilización de los requerimientos para el barbecho tradicional y para la retirada voluntaria de tierras, tal y como ha solicitado la Consejería de Agricultura.

M.C.D.2022

MÁXIMO DÍAZ-CANO • *Consejero de Presidencia y Portavoz*

Ciudadrealeño de origen, pues el municipio de La Solana lo vio nacer un 23 de marzo de 1960, Máximo Díaz-Cano está casado y tiene dos hijos. Es funcionario de la Junta de Comunidades de CLM. Hace ocho meses, con el ascenso de José María Barreda a la presidencia de la región, fue nombrado consejero de Presidencia y Portavoz del Ejecutivo. Sin embargo, Díaz-Cano tiene una dilatada trayectoria política. Ha sido diputado nacional, gobernador civil de Cuenca y senador autonómico. Con José Bono fue consejero de Administraciones Públicas y Portavoz.

«El agua lo gestionan órganos que son auténticas potencias coloniales»

G.A/S.R. / TOLEDO

Nos recibe en su despacho. La mesa está llena de papeles que apresura a recoger para dejarnos un hueco. Es lo que tiene el intenso trabajo que supone gestionar una región. Máximo Díaz-Cano, como el resto del Ejecutivo, tampoco descansará en Navidad.

¿Podría hacer una valoración de estos ocho primeros meses al frente de las Consejerías de Presidencia y Portavoz?

Han sido unos meses apasionantes, intensos y gratificantes porque he podido constatar, en primerísima línea, lo que ha supuesto un acontecimiento histórico en la región como es el relevo al frente de la presidencia del Gobierno de CLM. El hecho de que José María Barreda haya asumido la jefatura del Ejecutivo durante este año ha venido a aportar una gran estabilidad institucional y política y un nuevo impulso a la región. Para mí ha sido un reto político muy importante.

¿Cómo recibe el Gobierno la solicitud de la Fiscalía de Toledo para que se abran diligencias penales en el caso de las oposiciones al cuerpo jurídico de la Junta?

Con la petición del fiscal y sin prejuzgar lo que el Juzgado tenga a bien hacer, el Ejecutivo regional se siente gratificado, confirmado y avalado en su actuación porque quiero recordar que el Gobierno de CLM, a través de la Consejería de Administraciones Públicas, ordenó paralizar el proceso selectivo, cesar al director general de la Función Pública y poner en conocimiento de la Fiscalía los hechos por si se podía haber conculcado los derechos constitucionales de los opositores de igualdad, mérito y capacidad en el acceso a la función pública. En segundo lugar, se ha puesto en entredicho la actuación del PP y de los que, con él, criticaron las decisiones del Gobierno regional afirmando que lo que queríamos era aparacar y dejar en vía muerto el asunto. En tercer lugar, se ha puesto de manifiesto que el Gobierno de CLM ha estado siempre velando para que se respete la máxima transparencia en los procesos selectivos.

Las oposiciones de auxiliar administrativo también se han visto envueltas en la polémica. ¿Qué esta ocurriendo?

Creo que lo que está ocurriendo es que ante la ausencia de un asunto importante para hacer oposición, el PP se aferra a lo que puede y en algunos casos lleva a la crítica legítima asuntos que son absolutamente intrascendentes desde el punto de vista de la sustancia. En este caso hay alrededor de 47 quejas de un total de 7.147 opositores, lo que no parece muy relevante. Además, la queja es por la dificultad en el test referidas, sobre todo, a las preguntas de informática de las que había 35 preguntas de las 65 que contenía el examen. No hay quejas por la falta de idoneidad de las pruebas. En cualquier caso, todavía es prematuro decir, y he oído a algún portavoz del PP diciéndolo, que han sido muy pocos los opositores aprobados cuando el Tribunal no ha calificado los exámenes aún. Esto confirma lo liviano de las críticas del PP.

¿Se está negociando algún convenio colectivo con el funcionariado que esté dando lugar a estos hechos, porque las críticas también vienen del sindicato CSI-CSIF?

Yo no quiero vincular un proceso de negociación, que debe estar sometido a una serie de planteamientos rigurosos y serios, a un intento de hacer mella haciendo crítica en otros frentes porque eso sería bastante lamentable. El Gobierno de CLM puede exhibir un historial de transparencia en los procesos selectivos.

¿Está gafada la Consejería de Administraciones Públicas?

Sinceramente creo que no, sino que simplemente se han producido en poco tiempo una serie de circunstancias en las cuales la consejera de Administraciones Públicas ha demostrado que sabe actuar con inteligencia y con verdadero valor político.

¿Desde el PP se critica que ustedes no les dejan hacer su trabajo...?

Para contestar intentaré basarme en hechos y no me gustaría excederme en la crítica porque como Gobierno no creo que sea bueno que el Ejecutivo arremeta contra la oposición, sin embargo, creo que no me excedo si constato un hecho: El PP, que es el principal y único partido de la oposición con presencia en las Cortes regionales, ha estado durante muchísimo tiempo, y sobre todo durante el último año, hablando de sus problemas y no de los problemas de CLM. Ahora que su proceso congresual, muy virulento en algunas provincas, ha terminado, lo que el Gobierno desea es que el PP regional se centre en los asuntos que afectan a los ciudadanos y que su labor estimule al Gobierno para intentar hacer, entre todos, mejor las cosas, porque hasta el momento no hemos sentido el aliento del PP para intentar mejorar la situación de CLM, más bien ha sido una rémora.

¿Es eso una ventaja de cara a las futuras elecciones autonómicas?

Un Gobierno responsable no sólo hace cálculos electorales, antes hace cálculos desde el punto de vista de los intereses y de cómo se mejora la calidad de vida de sus ciudadanos. A nosotros no nos satisface esa situación del PP porque no beneficia a la región.

La reclamación del agua para CLM ¿se asume también como estandarte político?

No, en este asunto se pone de manifiesto un rasgo característico que han tenido todos los gobiernos de CLM desde 1983 y que se mantiene y consolida en este Gobierno. Por encima de cualquier otra consideración, el Ejecutivo de CLM es un Gobierno que defiende a la región y los intereses de los ciudadanos. El tema del agua no se enarbola como una bandera política sino como un asunto que se considera esencial para el progreso y el desarrollo de CLM y por lo tanto, para el beneficio de sus ciudadanos. Ésta es la única finalidad que el Gobierno tiene cuando asume esta defensa en la que se siente sólidamente apoyado por la mayoría de sus conciudadanos, a la vez que seguro porque está convencido de que le asiste toda la razón.

Lo curioso es que en este tema la oposición parece venir de su mismo partido en Madrid...

En estos asuntos el carné político de los titulares de cada uno de los gobiernos es menos importante que la defensa de los intereses que uno tiene que defender porque es su obligación. El Ejecutivo de CLM está para defender los intereses de la región y no ha mirado si la titular del Ministerio es de su mismo partido o no.

Asaja ha pedido recientemente al Ejecutivo que se posicione claramente sobre el Plan del Alto

El consejero de Presidencia y Portavoz del Ejecutivo castellano-manchego, Máximo Díaz-Cano. / DAVID PÉREZ

«La denuncia de la Fiscalía por el tema de las oposiciones al cuerpo jurídico avala y confirma la actuación del Gobierno, que puede exhibir todo un historial de transparencia»

«Hasta el momento no hemos sentido el aliento del PP a la hora de mejorar la situación de CLM, más bien ha sido una rémora»

«En 2005 seguiremos trabajando por la igualdad real de la mujer»

M.C.D.2022

▶ RELACIONES CON LOS MEDIOS

«El presidente ha conseguido en muy poco tiempo ser reconocido como el principal referente de la vida política de Castilla-La Mancha»

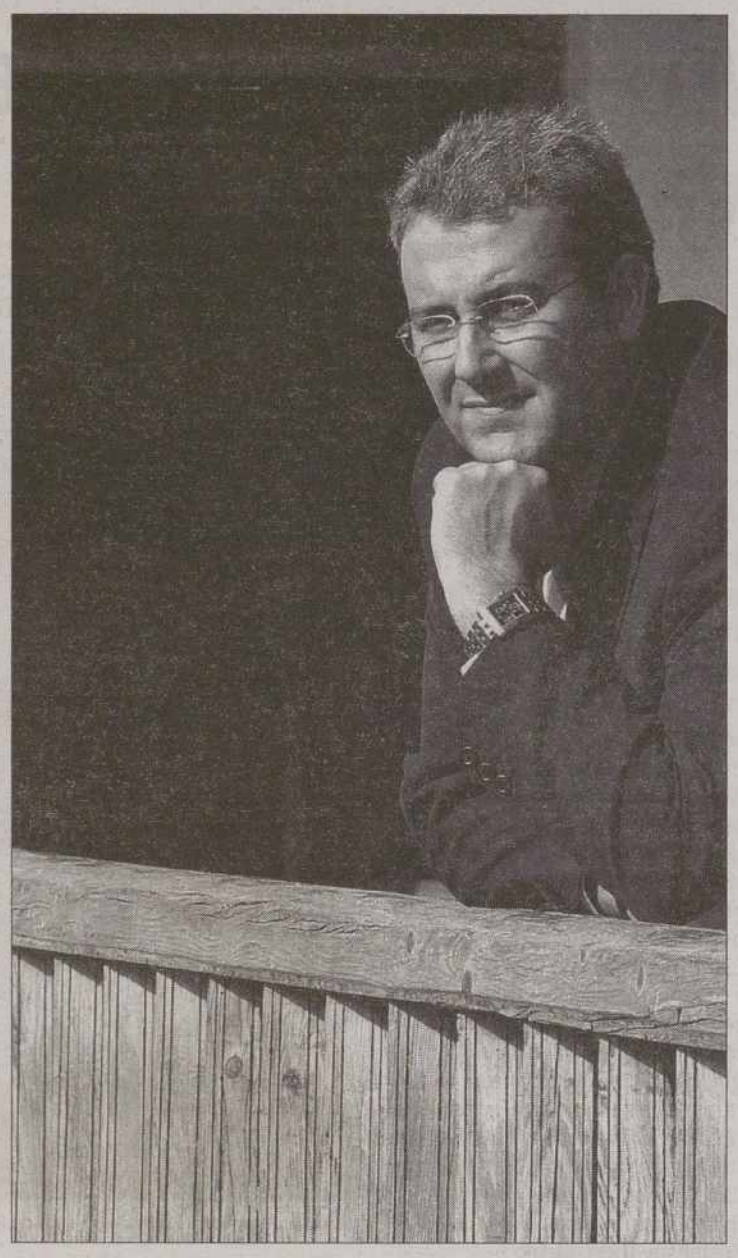

¿Cuáles son las dificultades que se encuentra como consejero Portavoz y consejero de Presidencia?

Pues a parte del volumen de trabajo tengo que reconocer y no lo diré muy alto, por si a alguien le molesta, que me encuentro bastante a gusto en la labor que estoy haciendo aunque creo que todo es mejorable. Intento mantener unas relaciones cordiales y de accesibilidad con todos los medios de comunicación de la región en mi función de portavoz, aplicar el principio de la máxima transparencia y facilitar al máximo el trabajo que supone facilitar la información del Gobierno a todos los medios de comunicación. Además, trato de ejercer mis labores de coordinación política con el resto de compañeros con el más exquisito tacto y respeto a la autonomía de cada uno en sus funciones. Tengo que reconocer que no me he encontrado con ninguna dificultad especial.

Tras ocho meses en el cargo ¿Ha habido algún momento que recuerde particularmente duro o desagradable y algún otro que sea todo lo contrario?

Yo tengo la sensación de que han sido ocho meses en los que no ha habido altibajos, es decir, no ha habido momentos altos de satisfacción ni momentos bajos de depresión. Creo que ha sido una cosa bastante sostenida, con una gran intensidad de trabajo. Quizá esta percepción es fruto de cierta predisposición psicológica por un acontecimiento que me pasó hace un año y que me ha hecho tomarme las cosas de otra manera. Eso hace que no tenga momentos especialmente de tensión o de dificultad.

¿Cuál es su valoración del panorama mediático de la región?

Eso es muy difícil. Les deseo que a todos les vaya bien y no como Gobierno sino como ciudadano porque nos interesa que haya unos medios de comunicación fuertes en la región ya que tienen un papel que cumplir muy importante para CLM. En mi opinión, hay una parte todavía que mejorar y es el papel de los medios de comunicación en la vertebración de la región. Creo que eso es algo en lo que podemos avanzar. Si hablo en representación del Gobierno regional considero que conviene que, como decía el fundador de Le Monde, «El periodismo debe ser contacto y distancia». Muchas veces se busca demasiado el contacto o se practica demasiada la distancia. Yo creo que en el justo medio es donde está la virtud aunque es muy difícil de conseguir. Por ello, busquemos los ámbitos de contacto y dirimamos la distancia democráticamente como se establece en un Estado de derecho.

¿Cómo ve al presidente, la gente lo reconoce?

El presidente ha conseguido en muy poco tiempo algo muy importante y es que sea reconocido como el principal referente de la vida política de CLM. Además, con su manera de hacer se ha mostrado como una persona muy cercana, muy próxima. La gente te cuenta que si tenía una imagen positiva de él, en la cercanía gana enteros más todavía. En ese sentido creo que se ha consolidado y ha otorgado una gran estabilidad institucional y política a la región. Lo veo que está hecho un fenómeno.

¿Por qué José María Barreda no nombró vicepresidente?

Esa razón la conoce el presidente y yo no lo he preguntado porque me parece que es bastante irrelevante desde el punto de vista del funcionamiento del Gobierno. Lo importante es la existencia de un presidente que aglutina política e institucionalmente todo el funcionamiento del Gobierno en la región y que hay un equipo que es compacto, homogéneo y que además, creo, que está bien coordinado.

Guadiana. ¿Qué les puede decir?

Lo que pretendemos con el Ministerio de Medio Ambiente y con la Confederación Hidrográfica del Guadiana es poder alcanzar un acuerdo para poder elaborar un Plan consensuado del Alto Guadiana ya que creemos que es importante y necesario. Además este Plan debe venir de la mano de otras obras que también son necesarias y que deben permitir la recarga del acuífero sobre-explotado, entre otras cuestiones, pero debe nacer del consenso con todas las organizaciones implicadas de la región.

¿Ha habido ya algún contacto con el Ministerio de Medio Ambiente por el tema del Talave-Cenajo?

No, continuamos en la misma situación. Esperamos que a partir del próximo año, cuando pasen las fiestas, podamos tener algún encuentro para poder abordar este asunto. En cualquier caso, lo que sí está claro es que para el Gobierno de CLM esa obra es inadmisible.

¿Está pagando CLM algún tema pendiente con la ministra de Medio Ambiente?

Sinceramente creo que no. No podemos responsabilizar a la titular de Medio Ambiente de todos los problemas que tiene CLM en relación con el agua. Lo que pasa es que al derogar el trasvase del Ebro, en CLM hemos sentido legítimamente la sensación de estar en el centro de la atención hidráulica por ser el único territorio de España que soporta un trasvase. Además, este recurso, el agua, se gestiona desde órganos que calificaría de auténticas potencias coloniales del siglo XIX porque sino... ¿cómo se podría entender que, por ejemplo, la cuenca hidrográfica del Júcar tenga su sede en Valencia, la del Segura esté en Murcia, la del Guadiana en Badajoz y que la presidencia del Tajo tenga su sede en Madrid?... Parece que vivimos en la colonia de una metrópoli que decide sobre un recurso que está en CLM, a la que no se le permite tener una capacidad de decisión importante. Esta situación no puede ser imputable a una ministra que lleva en el cargo unos meses, por tanto no sentimos que estemos pagando esa factura pero sí pensamos que tenemos una gran autoridad moral, jurídica y argumental para exigir lo que estamos exigiendo. CLM tiene que tener un trato mucho más considerado por parte de la autoridad hidráulica porque somos el único territorio cedente del país. Queremos seguir siendo solidarios pero la solidaridad también viene que venir a CLM en forma de inversiones en materia hidráulica, concesiones de agua, reconocimiento de derechos... porque, además de ser algo básico para nuestro desarrollo, no entenderíamos que esto no se comprendiese por parte de un Ministerio que aboga por una nueva cultura del agua. Nosotros somos la vanguardia de esa nueva cultura del agua.

En el Consejo de Gobierno de esta semana usted manifestó que 2005 será el año de CLM en materia de agua ¿Qué le lleva a decir ésto? ¿Esperan alguna novedad inmediata?

Lo decimos porque estamos convencidos de que nos asiste la razón y porque estamos avalados por la mayoría de los ciudadanos. Por eso, creemos que 2005 puede ser un buen año para conseguir gran parte de los objetivos que nos hemos marcado en este asunto y que son, entre otros, que CLM también se beneficie del agua del Tajo, que se pueda abordar un Plan del Alto Guadiana satisfaciendo los intereses medioambientales y compatibilizándolo con el mantenimiento de actividades tradicionales como las agrícolas, planes de todas las cuencas hidrográficas que atraviesan la región... Y es que estamos en un momento crucial. Estamos creciendo, absorbiendo gran parte de la población que desborda Madrid a través de dos corredores, el del Henares y de la Sagra y por eso necesitamos el agua para abastecer a poblaciones que están creciendo de una manera exponencial. Creemos que en 2005 gran parte de estas cuestiones deben quedar resueltas porque si no es así estaríamos de alguna manera poniendo en riesgo las bases de nuestro desarrollo más inmediato.

¿Cómo augura la campaña política de 2007 ahora que están definidos quienes serán los candidatos? ¿Vamos a tener una precampaña de tres años?

El Gobierno de CLM trabaja para hacer bien las cosas, para que haya cada vez más y mejores infraestructuras en la región, mejores servicios públicos, mejor educación, mejor sanidad... Y ese es su reto y su objetivo, y esa es la mejor campaña que puede hacer un Gobierno, porque creemos que unas elecciones no se ganan cuando llega la campaña electoral sino por lo que uno ha ido trabajando a lo largo de lo que dura una legislatura. Todavía no hemos llegado al ecuador de nuestro mandato aunque el Gobierno viene haciendo sus deberes desde el primer momento. En eso estamos y no hacemos ningún cálculo de otro tipo.

Desde el Gobierno regional se afirma reiteradamente que ahora es cuando la región va a comenzar a despegar, con ello, algunos pueden entender que con el anterior Ejecutivo no se hizo mucho por CLM. ¿Cuál es la verdadera intención?

Es justamente lo contrario, es el reconocimiento al trabajo hecho. Muchas veces hay la tentación de pensar que los procesos de desarrollo son fruto de un pequeño transcurso en el tiempo. Sin embargo, cualquiera que conozca mínimamente la historia o los procesos políticos sabe que son procesos que necesitan de maduración. CLM ha tenido veinte años con José Bono de una gran estabilidad, y su principial labor ha sido crear una conciencia de región que no existía, crear castellano-manchegos. Ese sentimiento es el que nos ha permitido irnos dotando de una serie de servicios, infraestructuras... que, en la actualidad, nos permiten decir lo que usted dice que anunciamos, pero eso es fruto del trabajo que se ha venido haciendo. En este proceso de evolución hay un momento en el que se te presentan las oportunidades más importantes en telecomunicaciones, en infraestructuras... y nosotros queremos aprovechar esas oportunidades. CLM ya no pertenece a un país que junto con otros quince está en una entidad supranacional, hay otros diez países más que se acaban de asociar... todo eso son nuevos retos y oportunidades, que si se pueden aprovechar en CLM es porque ya se ha hecho un trabajo previo.

¿Cuáles serán las prioridades de la política regional en 2005?

El Gobierno de CLM tiene muy claro que debe defender, por encima de todo, los intereses de CLM. Además, quiere gobernar utilizando el diálogo con los agentes sociales y económicos y hacerlo desde la máxima transparencia. Con ese preámbulo yo pondría el acento en todo lo que tiene que ver con el IV Centenario, es decir, contando no sólo con la organización de los 2005 actos, sino con lo que la conmemoración va a significar en cuanto a infraestructuras, industria, comunicaciones, agua... También seguiremos potenciando nuestro sistema de bienestar social regional, mejorando la calidad de nuestra Educación, la Sanidad, la atención de los mayores e impulsando la igualdad de la mujer.

M.C.D.2022

▶NACIONALISMO VASCO

Ares descarta que Gobierno o PSOE vayan a negociar con Ibarretxe

El portavoz del PSE-EE emplaza al lehendakari a seguir el procedimiento fijado para las reformas estatutarias y le indica que remita su propuesta soberanista a las Cortes generales

• Ares advierte de que convocar un referéndum sobre el Plan Ibarretxe si éste es rechazado en las Cortes supondría que el tripartito vasco asume la «cultura» antisistema de Batasuna.

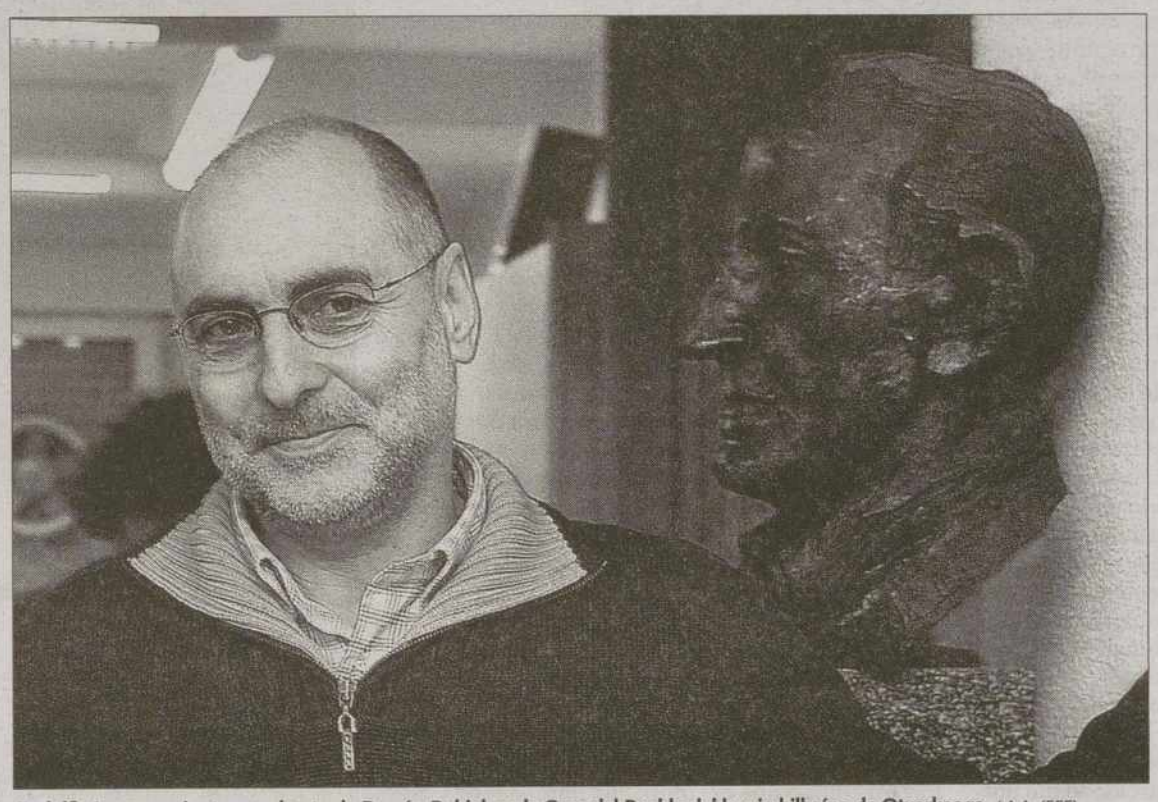

Rodolfo Ares posa junto a un busto de Ramón Rubial, en la Casa del Pueblo del barrio bilbaíno de Otxarkoaga. / A.A. (EFE)

AGENCIAS / BILBAO

El portavoz del PSE-EE, Rodolfo Ares, aseguró ayer en Bilbao que ni el Partido Socialista ni el Gobierno central aceptarán la oferta del lehendakari, Juan José Ibarretexe, en su discurso de Fin de Año de negociar su propuesta de nuevo Estatuto político.

Ares emplazó al lehendakari a seguir el procedimiento para las reformas estatutarias y remitir el Plan Ibarretxe a las Cortes Generales, donde los socialistas votarán en contra de la reforma que fue aprobada por el Parlamento vasco con los votos de PNV, EA, Ezker Batua y tres diputados de Sozialista Abertzaleak.

«Los socialistas estaremos a la altura de las circunstancias al oponernos al Plan Ibarretxe», tanto en las Cortes Generales como en el uso de los «elementos del Estado de Derecho para evitar ilegalidades», declaró el portavoz del PSE-EE. Ares aseguró que el lehendakari «no puede pedir» a los socialistas «ayuda para gestionar un tiempo político y un camino que no compartimos y contra el que estamos radicalmente en contra».

Advirtió de que convocar un referéndum sobre el Plan Ibarretxe si éste es rechazado en las Cortes Generales sería una ilegalidad y un «desafío al Estado de Derecho» y supondría que el tripartito PNV-EA-EB asume la «cultura política» antisistema de Batasuna.

Además, señaló que el lehendakari trata de «engañar a la ciudadanía» porque manifestó que el referéndum sólo se celebrará en ausencia de violencia, «pero el terrorismo sigue y el PNV y EA ya han pactado la fecha de la consulta» en la próxima legislatura.

El portavoz del PSE-EE dijo que «es una actitud indecente de Ibarretxe trasladar las culpas a la oposición, pero él sabe que su plan fue aprobado con votos manchados de sangre, los votos de Batasuna, que además en ese pleno hicieron de portavoces de ETA cuando Otegi leyó la carta de Josu *Ternera*».

Aseguró que cuando el PSE-EE ha votado en el Parlamento lo mismo que Batasuna ha sido porque no lo ha podido impedir, «pero nunca hemos buscado y pactado con Batasuna, como han hecho Ibarretxe, el PNV y el tripartito».

«Ibarretxe sabe que no ha cumplido su palabra de no gobernar con los votos que no condenan la violencia porque PNV y EA hicieron un llamamiento expreso a los parlamentarios de Batasuna a apoyar el Plan Ibarretxe y Batasuna ha aprovechado la oportunidad para ser protagonista y consolidar la ruptura de la convivencia y del marco estatutario que defiende desde hace 25 años», comentó.

En su opinión, el lehendakari y el PNV han cometido la «irresponsabilidad histórica» de «dejar que sea Batasuna la que decida el futuro del país».

Ares acusó también al tripartito PNV-EA-EB de haberse opuesto «a todas las medidas para combatir el terrorismo en todos los frentes» del Pacto por las Libertades, como la Ley de Partidos, precisamente para «proteger a Batasuna porque querían contar» con sus votos en el Parlamento.

> EA recuerda que PP y PSOE «han votado **junto a Batasuna** y contra el tripartito en **esta legislatura**»

EA HABLA DE SARCASMO. En este contexto, el vicepresidente del Parlamento vasco, Gorka Knörr (EA), consideró ayer «un sarcarmo y de un cinismo espectacular» que el portavoz socialista en el Parlamento vasco, Rodolfo Ares, diga que el Plan Ibarretxe ha sido aprobado con votos «manchados de sangre». «Hay que recordarle al señor Ares que dos días antes de la votación del Plan Ibarretxe, todos los votos de Batasuna se unieron a los del PSE-EE para rechazar los presupuestos de la Comunidad Autónoma», agregó.

Knörr preguntó al portavoz socialista si «ese día lo votos de Batasuna no estaban manchados». «¿Acaso los socialistas lavaron con detergente los votos de Batasuna?», cuestionó, para recordar que «Batasuna haya votado con el Partido Socialista y con el PP contra el tripartito del PNV, EA y EB».

«Por lo tanto -explicó- resulta lamentable que se utilice frente a la opinión pública este tipo de argumentos, que lo único que tratan de esconder es que los socialistas no parecen querer dialogar acerca de lo que la mayoría democrática de un Parlamento decide».

Por último, estimó «significativo» que «nieguen a la sociedad vasca aquello que tienen firmado en el acuerdo de gobierno de Cataluña, en el cual se prevé también la consulta al pueblo catalán».

El presidente vasco reafirma que habrá consulta popular

EUROPA PRESS / VITORIA

El lehendakari, Juan José Ibarretxe, anunció el viernes que el proceso de negociación política «abierto y flexible» que pretende abrir con el Gobierno central culminará en una consulta a la sociedad vasca, que se realizará siempre «en ausencia de violencia», se alcance o no acuerdo con el Estado.

El lehendakari aseguró que ha solicitado al presidente del Gobierno «la apertura de un proceso de negociación política, abierto y flexible». «Un proceso de negociación que culminará en una consulta democrática a la sociedad vasca» para ratificar, «en ausencia de violencia», el acuerdo alcanzado, «o en su caso, el proyecto aprobado por mayoría absoluta en el Parlamento vasco». El presidente del Ejecutivo autónomo insistió una vez más en que «esta legislatura pasará a la historia» porque «se ha puesto la primera piedra para desbloquear el problema vasco» y advirtió de que no será él «quien ponga en duda la legitimidad de los apoyos recibidos» por parte de SA a su propuesta.

▶JEREZ DE LA FRONTERA

Socialistas y PSA presentan una moción de censura contra la alcaldesa del PP

EUROPA PRESS / CÁDIZ

PSOE y PSA firmaron el viernes un acuerdo municipal para Jerez de la Frontera (Cádiz) que incluye la presentación de una moción de censura que desbancará del Ayuntamiento de la ciudad a la actual alcaldesa, María José García-Pelayo, del PP, que será sustituida por la socialista Pilar Sánchez. Los secretarios provinciales del PSOE y el PSA, Francisco González Cabaña y Juan Román, justificaron el acuerdo, que se prolongará hasta el final de la legislatura, para «acabar con la parálisis» y apartar de la gestión al «ilegítimo» Gobierno popular.

La moción, registrada ya en el Ayuntamiento, forzará la salida de la Alcaldía de María José García-Pelayo, que será sustituida por la socialista Pilar Sánchez, que encabezó la lista más votada en las últimas elecciones municipales. PSOE y PSA compartirán la gestión municipal a partir del 14 de enero, fecha en la que se celebrará el pleno de moción de censura.

El pacto contempla la existencia de cuatro tenencias de Alcaldía. El PSA ocupará la primera y la tercera, y el PSOE la segunda y la tercera. Pedro Pacheco, como cabeza de lista de la formación andalucista, se mantendrá de este modo como el número dos del Gobierno local, cargo que ostentó desde el inicio de la legislatura hasta que fuera cesado por García-Pelayo el pasado 10 de diciembre.

REPARTO DE PODER. La Junta de Gobierno Local, bajo la presidencia de la alcaldesa, estará integrada por seis miembros, concretamente los coordinadores generales de las distintas áreas que sustentarán el organigrama municipal. PSOE y PSA se repartirán también a partes iguales estos puestos.

Al PSA le corresponderán las áreas de Política Territorial, Ciudad Sostenible y Cultura, y Desarrollo Ciudadano. El PSOE, por su parte, se ocupará de las áreas de Economía y Hacienda, Desarrollo Económico y Promoción de la Ciudad y Servicios a la Ciudadanía.

Aunque corresponde ahora a cada una de las fuerzas políticas poner nombre y apellidos a cada una de las áreas, todo parece indicar que Pedro Pacheco será el elegido por el PSA para hacerse cargo de la coordinación general del área de Política Territorial, que controla todos los aspectos relacionados con el Urbanismo.

M.C.D.2022

Patera apresada. Una patrullera de la Marina Real marroquí apresó ayer en aguas del Mediterráneo, cerca de la ciudad de Alhucemas, en el norte de Marruecos, una lancha neumática en la que 58 emigrantes clandestinos trataban de llegar a las costas españolas, informaron fuentes oficiales. Los 58 detenidos son de nacionalidad marroquí y, tras ser identificados, pasarán a disposición judicial. Según fuentes del Ministerio del Interior, 1.780 personas fueron detenidas en Marruecos durante 2004 a bordo de pateras, cuando intentaban llegar de manera ilegal a la costas españolas. / EFE

Detenido un hombre en Madrid tras apuñalar en el cuello a su ex mujer

El suceso ocurrió en el barrio de Carabanchel, tras una fuerte discusión entre el presunto agresor y la víctima • La mujer se encuentra hospitalizada, si bien su vida no corre peligro

• En Orense, la Policía Nacional arrestó a un hombre como presunto autor de una doble agresión, perpetrada contra su propia mujer y contra un vecino de Xinzo de Limia.

EUROPA PRESS / MADRID-OURENSE

Un hombre de origen peruano fue detenido ayer por la mañana por apuñalar presuntamente a su ex mujer en el cuello, una agresión en la cual ella resultó herida de gravedad. El suceso ocurrió en el domicilio del presunto autor, situado en la calle de Parra, en el distrito madrileño de Carabanchel.

Según informó un portavoz de la Jefatura Superior de Policía de Madrid, los hechos ocurrieron en torno a las 10,30 horas, cuando la herida fue a visitar a su ex marido y ambos entablaron una fuerte discusión. Acto seguido, el hombre agredió a la mujer en el cuello. Ésta consiguió escapar, pero el presunto agresor se intentó atrincherar en el piso con un menor.

Sin embargo, un familiar de la pareja rescató al niño, quien no sufrió heridas de ningún tipo. Posteriormente, agentes de la Policía detuvieron al hombre, Eddy C.A., bajo la acusación de homicidio en grado de tentativa y lesiones graves. Ya en comisaría comprobaron que no tenía antecedentes y se encontraba en situación regular en el país.

Un portavoz de Emergencias Madrid señaló a que la mujer presentaba una herida incisa de diez centímetros de profundidad, pero no sufrió afectación vascular. Sanitarios del Samur-Protección Civil la estabilizaron y fue trasladada al Hospital 12 de Octubre, donde ingresó con pronóstico reservado, aunque no se teme por su vida.

Asimismo, las citadas fuentes explicaron que el menor solo sufrió una crisis de nervios, por lo que fue dado de alta en el lugar de los hechos.

DOBLE AGRESIÓN. En otro episodio de violencia doméstica registrado ayer, efectivos del Cuerpo Nacional de Policía localizaron y detuvieron a un hombre, natural de Orense, a quien consideran el presunto autor de dos agresiones ocurridas en la capital ourensana. Se trata, en concreto, de las agresiones sufridas por un vecino de Xinzo de Limia y por la mujer del detenido.

Encuentran a un bebé abandonado en el baño de un bar de copas de Zaragoza

AGENCIAS / ZARAGOZA

Efectivos del Cuerpo de Bomberos rescataron en la tarde ayer a un recién nacido que había sido abandonado en el cuarto de baño de un bar de copas de la zona centro de la capital aragonesa, tras recibir la llamada telefónica de una joven que solicitaba una ambulancia, tras encontrar al bebé todavía con el cordón umbilical.

La niña recién nacida se encontraba en un cubo de fregar en el aseo de mujeres de un bar de copas de la calle Fita de la ciudad.

Fuentes del local informaron de que el bebé fue hallado por una chica joven cuando fue a utilizar el servicio, aunque sospechan que el alumbramiento pudo producirse en otro lugar y posteriormente trasladarlo hasta el bar, único de la zona que ha permanecido abierto desde la pasada nochevieja. Uno de los empleados del discobar KWM fue quien le ató el cordón umbilical con una cuerda que se utiliza para hacer collares.

El bebé se encontraba desnudo y presentaba signos de hipotermia , con el cuerpo amoratado, informaron a Efe fuentes de bomberos, una de cuyas ambulancias trasladó a la niña hasta el Hospital Infantil de la capital aragonesa.

Fuentes hospitalarias confirmaron que la recién nacida se encuentra ingresada en la planta de neonatos y su estado de salud es estable. La Jefatura Superior de Policía se encuentra realizando las gestiones en el establecimiento y en los hospitales para tratar de localizar a la madre de la niña.

▶ TRÁFICO

Fallecen 70 personas en 56 accidentes desde el pasado 23 de diciembre

EFE / MADRID

Un total de 70 personas han fallecido en los 56 accidentes de tráfico registrados en las carreteras españolas desde el inicio de la operación especial de Tráfico puesta en marcha el pasado 23 de diciembre con motivo de las fiestas navideñas.

Según informaron fuentes de la Dirección General de Tráfico (DGT), en esos siniestros, ocurridos desde las 15,00 horas del día 23 y hasta las 20,00 horas de ayer, 27 personas resultaron heridas graves y 14 con lesiones leves. Desde las 15,00 horas del día de Nochevieja y hasta las 20,00 horas de ayer, primer día del año 2005, doce personas fallecieron en los nueve accidentes mortales contabilizados, según la DGT.

En estos siniestros dos personas resultaron heridas de gravedad y cuatro de carácter leve.

El accidente más grave, con tres víctimas mortales, tuvo lugar el viernes en la provincia de Jaén al salirse un vehículo de la vía y empotrarse contra un árbol.

En este siniestro, producido sobre las 17,00 horas del viernes en el kilómetro 6 de la carretera local J-3054 (que une las localidades de El Puente del Obispo y Torreblascopedro) murieron tres personas de entre 18 y 35 años. Como consecuencia del impacto, dos de los ocupantes del turismo fallecieron en el acto, mientras que un tercero murió minutos después cuando los servicios de emergencia lo reanimaban.

▶ ATENTADOS DEL 11-M

Deniegan el carné de conducir al agente Campillo

SERVIMEDIA / MADRID

El servicio automovilístico de la Guardia Civil ha denegado el permiso de conducción de vehículos oficiales al guardia civil Campillo, quien adquirió notoriedad por ser el agente que grabó la cinta al confidente de la Policía Nacional que informaba sobre el tráfico de explosivos que permitió la realización de los atentados del 11-M.

Una vez cumplida la vigencia del permiso de circulación de Campillo, el agente se sometió al preceptivo reconocimiento médico que fue informado negativamente, al menos durante el tiempo que dure su situación de baja médica para el servicio, por padecer una depresión.

M.C.D.2022

Sobre estas líneas, un grupo de viajeros se dispone a entrar a bordo de un tren. / PABLO REQUEJO

La Ley del Sector Ferroviario acaba con más de 63 años de monopolio por parte de Renfe

Los usuarios no notarán esta nueva etapa porque la competencia no llegará al transporte de viajeros hasta al menos el año 2010

• La compañía ya venía operando desde hace un mes simulando ser dos empresas con el fin de detectar y corregir posibles disfunciones del proceso.

EUROPA PRESS / MADRID

La Ley del Sector Ferroviario, que entró ayer en vigor, abre de forma gradual a la competencia el transporte en tren, comenzando por el de mercancías, y pone fin al monopolio público que Renfe ha supuesto desde 1941.

Los usuarios del ferrocarril no notarán la nueva etapa que el sector emprende porque la competencia no llegará al transporte de viajeros hasta al menos 2010.

Además, Fomento, la compañía y los sindicatos mayoritarios en Renfe, CCOO y UGT, aseguran que el proceso de escisión en dos empresas que el actual monopolio Renfe experimentó ayer como paso previo a la apertura a la libre competencia no generará problemas operativos en el transporte en tren.

De hecho, la compañía ya venía operando desde hace un mes simulando ser dos empresas con el fin de detectar y corregir posibles disfunciones del proceso, si bien no fue hasta ayer, con la entrada en vigor de la Ley, cuando desaparece con su escisión en dos empresas.

De este proceso nace el Administrador de Infraestructuras Ferroviarias (Adif), ente público encargado de construir y gestionar todos los activos férreos (desde las vías a las estaciones, pasando por los terminales de carga y la fibra óptica) y para el que se busca un nombre más comercial.

El resto de negocios del actual monopolio, los de transporte de viajeros y mercancías (Ave, Grandes Líneas, Regionales, Cercanías, Mercancía y Mantenimiento de trenes) conformarán la nueva Renfe, que queda así como mera empresa transportista y con la labor de competir con eventuales nuevos operadores privados.

PRECIOS. Renfe ha subido un 3,5% el precio de los billetes de los trenes del servicio de Alta Velocidad (Ave) y los de Grandes Líneas (Talgo, Alaris, Euromed, Altaria, entre otros), según los datos facilitados por la compañía ferroviaria. Las tarifas del transporte de mercancías se encarecen un 2,5% y las de los trenes Regionales y Cercanías en torno a la inflación.

Suben el teléfono, los sellos, el transporte y la electricidad

EFE / MADRID

El año que comienza ya tiene, en lo que a economía doméstica se refiere, unas cuantas malas noticias acumuladas (para los usuarios). Sube el teléfono, el transporte interurbano, la electricidad y los sellos de correos. Sin embargo, no todo son malos augurios para el bolsillo. El gas baja.

Los usuarios del autobús interurbano tendrán que pagar a partir de hoy un 2,82 por ciento, una medida que responde al encarecimiento que el combustible registró en el conjunto del ejercicio 2004. Este aumento de tarifas se sumará así a la del 3,03 por ciento que las empresas de autobuses realizaron en abril de 2004 en aplicación del nuevo sistema de actualización automática anual de precios diseñado por el sector. En algunas ciudades como Madrid los usuarios tendrán que enfrentarse además a una subida del transporte urbano superior al cinco por ciento. Además, el precio del sello de Correos para envíos de cartas y tarjetas postales ordinarios nacionales sube un 3,70 por ciento a partir de hoy sábado, y pasa así a costar 0,28 euros.

CLAVES DEL DÍA

▶LABORAL

SINIESTRALIDAD: **Casi 800 muertos en accidentes de trabajo hasta el pasado mes de octubre, un 9,2% menos que en 2003.** Casi 800 personas (789) murieron en accidentes laborales hasta octubre, lo que supone un descenso del 9,2 por ciento respecto al mismo periodo del año anterior, según datos del Boletín de Estadísticas Laborales del Ministerio de Trabajo. Entre enero y octubre, se contabilizaron 725.887 accidentes de trabajo con baja, el 3,9% menos respecto al mismo periodo de 2003, de los cuales, 716.307 fueron leves (3,9% menos) y 8.791 graves (9,3% menos). Además, en los diez primeros meses del año se registraron 68.981 accidentes *in itinere* (los que se producen en los desplazamiento hacia o desde el trabajo) con baja, es decir, el 7% más que en el mismo periodo del año pasado. De ellos, 425 fueron mortales, el 12,1% más respecto a un año antes, debido a los atentados terroristas del 11-M. Por sectores, los accidentes de trabajo con baja se redujeron en servicios (el 6,4%), y en la construcción (5,1% menos), y aumentaron en la agricultura (3,6%) y la industria (0,2%). Por comunidades autónomas, los accidentes laborales con baja aumentaron hasta octubre en Andalucía (5,5%), Extremadura (4,9%), Navarra (0,9%) y Galicia (0,7%).

BOLSA: **Chile comienza el año con la reducción de la jornada laboral de los trabajadores.** Chile comenzó el año 2005 con una reducción laboral de tres horas para sus trabajadores, lo que implica que la jornada de trabajo efectiva se reducirá ahora de 48 a 45 horas semanales. La nueva normativa, que fue aprobada en 2001, no afecta los derechos y beneficios adquiridos por los trabajadores, ni su remuneración o tiempo de vacaciones, y elimina a Chile del listado de 10 países donde más se trabaja en el mundo. Hasta el viernes pasado los chilenos trabajaban ocho horas diarias de lunes a sábado, siguiendo una normativa legal que fue aprobada hace 80 años, recordó hoy Arturo Martínez, presidente de la Central Unitaria de Trabajadores (CUT).

▶MOTOR

ESTADÍSTICAS: **Las matriculaciones de automóviles crecen un diez por ciento en 2004.** Las matriculaciones de turismos y todoterrenos cerraron el año 2004 con un récord histórico de 1.608.419 unidades comercializadas, con un incremento del 10% respecto al ejercicio anterior, según datos de la Dirección General de Tráfico (DGT) difundidos por la patronal de concesionarios, Faconauto. En el mes de diciembre, las matriculaciones de automóviles alcanzaron las

Un ciudadano muestra un vehículo tras su matriculación. / EFE

139.049 unidades, lo que supone un incremento del 3,9% respecto al mismo mes de 2003, confirmando este mes como «el mejor diciembre de la historia». En el sector de turismos, el de mayor volumen, en 2004 se matricularon 1.511.906, con un crecimiento del 9,6%, mientras que los todoterrenos aumentaron un 18,5%, hasta los 96.513. En diciembre, la matriculación de turismos fue de 129.461 unidades, un 2,8% más, mientras que los todoterrenos se dispararon un 20,8% y llegaron a 9.588.

▶TRANSPORTES

NUEVAS TARIFAS: **El peaje alemán costará una media de 250 euros a cada camionero español.** El peaje que Alemania cobrará a los camiones que circulen por sus carreteras a partir de ayer encarecerá una media de 250 euros cada expedición que un transportista español realicen a este país o a otro destino que requiera cruzar territorio alemán. El director de Desarrollo Corporativo de la Confederación Española de Transporte de Mercancías (CETM), Miguel Martínez Lizarrondo, explicó ayer que el importe del peaje oscilará entre los 0,9 y los 0,14 euros por kilómetro en función del tipo de vehículo, su carga y el trayecto que realice, entre otras variables. Entre 15.000 y 18.000 camioneros españoles cruzan cada día la frontera con destino a Europa, muchos de los cuales tienen que cruzar el territorio alemán para alcanzar su destino.

La información más completa sobre el Camino de Santiago
www.mundicamino.com

M.C.D.2022

BREVES

REINO UNIDO

Londres celebrará 'a lo grande' los 200 años de Trafalgar

■ Las autoridades británicas preparan ya por todo lo alto los actos conmemorativos del 200 aniversario de su victoria naval sobre España y Francia en Trafalgar (Cádiz). Entre otros actos, se recreará la batalla en la bahía de Portsmouth, al sur de Inglaterra, y actuaciones artísticas de todo tipo se combinarán con oficios como los que tenían lugar hace 200 años, con la participación de embarcaciones militares, mercantes, pesqueros y veleros. Todo culminará el día de la batalla, el 21 de octubre, con una cena a bordo del *Victory*, el buque insignia comandado por el almirante Nelson, que murió en la batalla.

GALICIA

Acusan a Fraga de usar electoralmente el discurso navideño

■ El secretario general del PSdeG-PSOE, Emilio Pérez Touriño, acusó ayer al presidente de la Xunta, Manuel Fraga, de «utilizar su discurso de fin de año en clave de confrontación institucional y propaganda electoral». Para el dirigente socialista, la intervención de Fraga evidencia que «cada día que pasa da un paso más en el abandono de su responsabilidad como presidente del Gobierno gallego» y concluye que «es inasumible su actitud de estar en campaña electoral permanente». El candidato del PSdeG a la presidencia de la Xunta señala que el jefe del Ejecutivo autónomo «perdió una gran oportunidad para hacer un discurso positivo». Touriño expresó su preocupación por el abandono de la labor de Gobierno del presidente de la Xunta, al que «cada vez le cuesta más disimular su pretensión de perpetuarse en el poder al precio que sea», lo que le lleva incluso a utilizar como plataforma de confrontación el que debería ser un mensaje institucional.

ANDALUCÍA

Arenas sustituirá el mensaje de fin de año por un debate

■ El presidente del PP andaluz, Javier Arenas, anunció ayer que si logra ser presidente de la Junta en las próximas elecciones renunciará al tradicional discurso de fin de año para poner en marcha un debate en el Parlamento de Andalucía de balance anual sobre la situación andaluza en ese periodo. Arenas defendió su idea de la «alternancia» política en Andalucía planteando una serie de «cambios» como la del mensaje anual del presidente de la Junta, una función que en estas fechas debería ser exclusivamente del Rey de España y no de los presidentes de Gobierno.

▶REFORMA DEL ESTATUT DE CATALUÑA

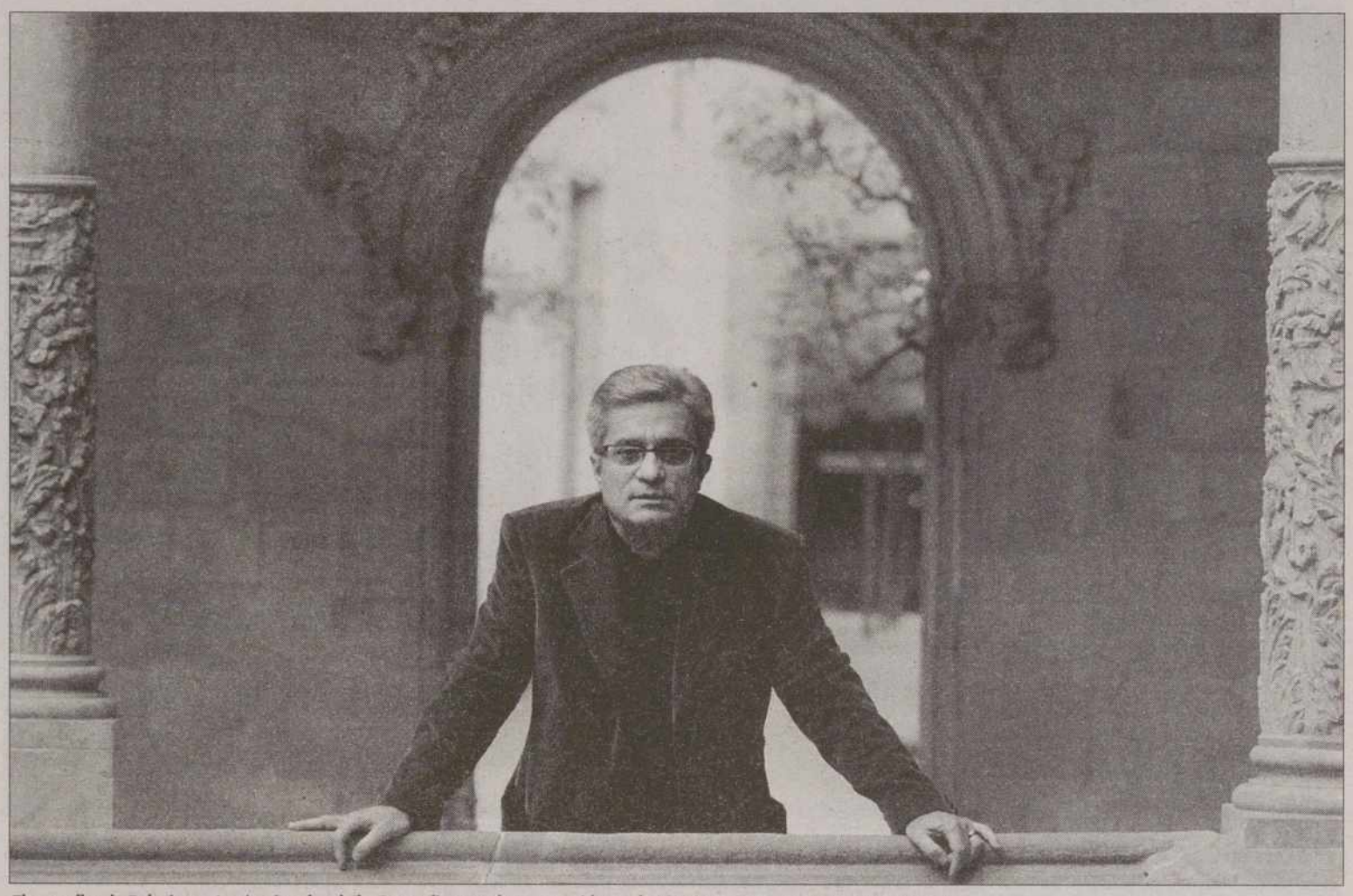

El conseller de Relaciones Institucionales de la Generalitat catalana y presidente de ICV, Joan Saura. / GUIDO MANUILO (EFE)

ICV propone concretar «con cifras» el grado de solidaridad con España

El conseller de Relaciones Institucionales de la Generalitat, Joan Saura, pide que el nuevo Estatut establezca un baremo para las aportaciones de Cataluña a las arcas del Estado

• Para el presidente de ICV, «ha de haber un baremo, unos tramos de riqueza y una aportación en función de los tramos. Sería bueno contar con cifras concretas».

EFE / BARCELONA

El conseller de Relaciones Institucionales y Participación Ciudadana, Joan Saura, propuso ayer que el grado de solidaridad con España quede fijado «con cifras» en el nuevo Estatut, al margen de que este asunto quede recogido también en el nuevo sistema de financiación.

El presidente de ICV subrayó que «me parecería importantísimo que en el Estatut quedara claro que Cataluña quiere continuar siendo solidaria, pero también que se fijaran los límites de la solidaridad», puesto que «Cataluña tiene un déficit fiscal importantísimo, practica mucha solidaridad y, sin embargo, tiene una imagen entre determinados sectores de insolidaria».

En concreto, Saura quiere que el Estatut recoja «los principios básicos del sistema de financiación», tales como «autonomía, suficiencia y solidaridad», y apunta que «el Estatut podría decir también que hay un tanto por ciento de impuestos estatales en los que queremos participar». Asimismo, subrayó que «sería bueno que hubiera alguna cifra en el Estatut para definir la solidaridad con España. No toda la fórmula concreta de financiación, pero sí cifras para que no quedara todo en palabras».

MÍNIMO COMÚN. Saura considera que «estaría bien que a nivel de Estado se asegurara unos mínimos de riqueza para todas las comunidades, de manera que se garantizara que no hay ninguna que esté por debajo de un tanto por ciento de la renta media».

«En todos los Estados federales esto está resuelto. El único lugar donde no lo está es en el Estado español», comenta el conseller, quien opina que quizá Cataluña tiene una imagen de insolidaridad entre algunos sectores del Estado «porque no se ha definido cuánta solidaridad se ha de hacer y adónde va». Saura comenta que «aún no hay una propuesta del Gobierno» sobre esta cuestión, porque «nos hemos de poner de acuerdo en el baremo» para modular la solidaridad, que podría ser «el PIB o la renta media disponible, entre otras posibilidades».

«Ha de haber un baremo, unos tramos de riqueza y una aportación en función de los tramos», de manera que «por ejemplo, del 102 al 110 por ciento de la media del Estado, se haga una aportación de un porcentaje determinado».

La AVT renuncia a celebrar un congreso al coincidir con otro que prepara el Gobierno

SERVIMEDIA / MADRID

La Asociación de Víctimas del Terrorismo ha renunciado a organizar en Madrid el Congreso Mundial de Víctimas del Terrorismo, que estaba previsto para los días 9, 10 y 11 de marzo de 2005, al tener conocimiento de otro que se prepara para las mismas fechas y al que el Gobierno anunció su intención de invitar a mandatarios de todo el mundo. Así lo anunció ayer el presidente de la AVT, José Alcaraz, quien mostró su descontento por esta situación y dijo que «nosotros nos hemos quedado descolgados porque contábamos con el Gobierno y con su apoyo para realizar nuestro congreso».

El dirigente de la AVT insistió en que su impresión es que el Gobierno se volcará con este otro congreso, que coincidirá con el primer aniversario del mayor atentado terrorista que se ha producido en Europa.

«Como hemos visto que el presidente del Gobierno, José Luis Rodríguez Zapatero, se ha pronunciado diciendo que al otro congreso va a invitar a todos los mandatarios, nosotros nos quedamos descolgados, porque contábamos con el apoyo del Gobierno y de los ministerios para realizar nuestro congreso», subrayó Alcaraz. A su juicio, no es oportuno que se solape un congreso con otro, «porque la difusión que tendrá el otro congreso va a ser mayor». Alcaraz anunció que devolverán la subvención de 15.000 euros que les concedió el Gobierno para organizar el evento.

M.C.D.2022

▶TRAGEDIA EN EL SUDESTE ASIÁTICO

Varios ciudadanos intentan rescatar algunas de sus pertenencias de entre los escombros en la región indonesia de Aceh. / EFE

Varios seísmos y lluvias vuelven a castigar las regiones más afectadas

La población de la provincia indonesia de Aceh, la más maltratada por el desastre, inicia el año esperanzada tras la llegada de un amplio contingente de marines de EEUU a la zona

• La ministra de Salud asegura que la cifra de fallecimientos superará los 100.000, aunque resulta imposible mantener una contabilidad precisa por la cantidad de muertos.

EFE / MADRID

Las numerosas réplicas del terremoto del domingo pasado, acompañadas de lluvias, atemorizaron y empeoraron ayer la situación de los damnificados del desastre del sudeste asiático, que ha causado al menos 150.000 muertos, en un nuevo año presidido por el luto.

La población de la provincia indonesia de Aceh (oeste), la más maltratada por la tragedia, empezó 2005 atemorizada por más terremotos, bajo la lluvia y con carestía de agua y comida.

Todos los temblores tuvieron su epicentro frente a la costa noroccidental de Sumatra, la misma zona donde se localizó el sismo del domingo pasado, de 9,0 grados.

Unas 400.000 personas se hacinan en el mayor campamento de refugiados de Banda Aceh y la población sólo cuenta con un hospital y dos ambulancias para atender a tanto necesitado, según el Fondo de Naciones Unidas para la Infancia (Unicef).

Con este panorama se encontró ayer el presidente de Indonesia, Susilo Bambang Yudhoyono, a su llegada a la capital de Aceh para supervisar la situación.

La magnitud de la tragedia humana alcanza tal proporción que las autoridades dejaron de contar los muertos cuando ya llevaban más de 80.000.

La ministra de Salud, Fadilah Supari, quien opinó que la cifra final en Indonesia superará los 100.000 fallecimientos, justificó la decisión diciendo que resulta imposible mantener una contabilidad precisa por la gran cantidad de cadáveres que aparecen.

La desesperada población de Aceh vio ayer con esperanza la llegada de un amplio contingente de marines de Estados Unidos, que comenzaron a prestar asistencia humanitaria. Según informaron a los medios locales portavoces militares estadounidenses, el contingente prestará principalmente agua y servicios sanitarios a los habitantes de Sumatra.

LA 'PERLA DE ANDAMÁN'. En Tailandia, casi una semana después del maremoto, la turística isla de Phuket recobra la normalidad en algunos puntos, mientras la tarea de búsqueda de los casi 6.500 desaparecidos continúa con una lentitud exasperante.

Las autoridades tailandesas se muestran muy interesadas en que la *Perla de Andamán*, como se conocía Phuket, recobre cuanto antes su prestigio y atractivo entre el turismo extranjero.

Por su parte, en la India, con unos 10.000 muertos, también múltiples terremotos de intensidad moderada siguen golpeando el archipiélago de Andaman y Nicobar, donde 6.000 personas se encuentran todavía desaparecidas y algunas islas han quedado totalmente devastadas por los tsunamis.

La ayuda para las víctimas asciende ya a 2.000 millones

EFE/ NACIONES UNIDAS

La ayuda para las víctimas del seísmo en el sudeste asiático asciende a 2.000 millones de dólares, según indicó ayer el coordinador de ayuda humanitaria de las Naciones Unidas, Jan Egeland.

El funcionario de la ONU indicó que el mayor desafío ahora es llevar la asistencia a los cinco millones de personas cuyas vidas están en peligro. Egeland presentó ayer un balance de la situación en la región, donde indicó que el número de víctimas mortales superará los 150.000 que mencionó el pasado viernes. «Nunca sabremos cuánta gente fue arrastrada por las aguas y nunca serán encontrados», declaró.

Según explicó, las agencias humanitarias necesitan esencialmente medios de transporte para llevar comida, agua, medicinas y otros bienes básicos a los supervivientes.

Además, reconoció que puede llevar días llegar a algunas áreas remotas de la región y que más de un millón de personas deberán ser alimentadas con ayuda internacional en Indonesia y más de 700.000 en Sri Lanka.

! EN EL MUNDO

1 ARGENTINA

Mueren seis presos en un incendio durante un motín ■ Seis presos murieron ayer a causa de un incendio desatado durante un motín en un penal de la provincia argentina de Buenos Aires. La rebelión fue iniciada por un reo que envolvió un tubo de oxígeno con un colchón y le prendió fuego, lo que provocó el incendio, que dejó además tres guardias heridos, uno de ellos de gravedad. El motín se produjo en el penal de Olmos, a unos 60 kilómetros de la capital argentina.

2 BRASIL

Al menos once fallecidos al caer un autobús a un río ■ Al menos once personas murieron ayer en Brasil y otras ocho sufrieron heridas cuando el autobús público en el que viajaban cayó a un río en el estado de Minas Gerais. El accidente ocurrió hacia las 5,30 hora local de ayer en jurisdicción del municipio de Pouso Alegre y en la carretera Fernao Dias, una de las principales del país por comunicar Sao Paulo y Minas Gerais, los dos estados más poblados de Brasil.

3 COLOMBIA

Uribe anuncia millonarias recompensas por rehenes y jefes de las FARC ■ El presidente colombiano, Álvaro Uribe, anunció que recompensará con 5.000 millones de pesos a los rebeldes que faciliten la liberación de los 63 rehenes de las FARC y la captura de los jefes de esa guerrilla. El gobernante informó de la oferta en un mensaje de Año Nuevo a sus compatriotas divulgado por la radio y televisión, tanto públicas como privadas, y que grabó en una serranía de las selvas del sur del país.

4 CROACIA

Los ciudadanos acuden hoy a las urnas para elegir presidente ■ Los croatas se preparan para acudir hoy a las urnas y elegir al presidente durante cuyo mandato esperan entrar en la Unión Europea. El favorito absoluto de estas elecciones es el actual presidente Stjepan Mesic, candidato del centro-izquierda. La población confía en que su reelección facilite el aspirado acceso a la UE y a la OTAN, los objetivos primordiales declarados por el propio Mesic.

M.C.D.2022

de DOMINGO

SUPLEMENTO SEMANAL DE LA TRIBUNA

DOMINGO 2 DE ENERO DE 2005

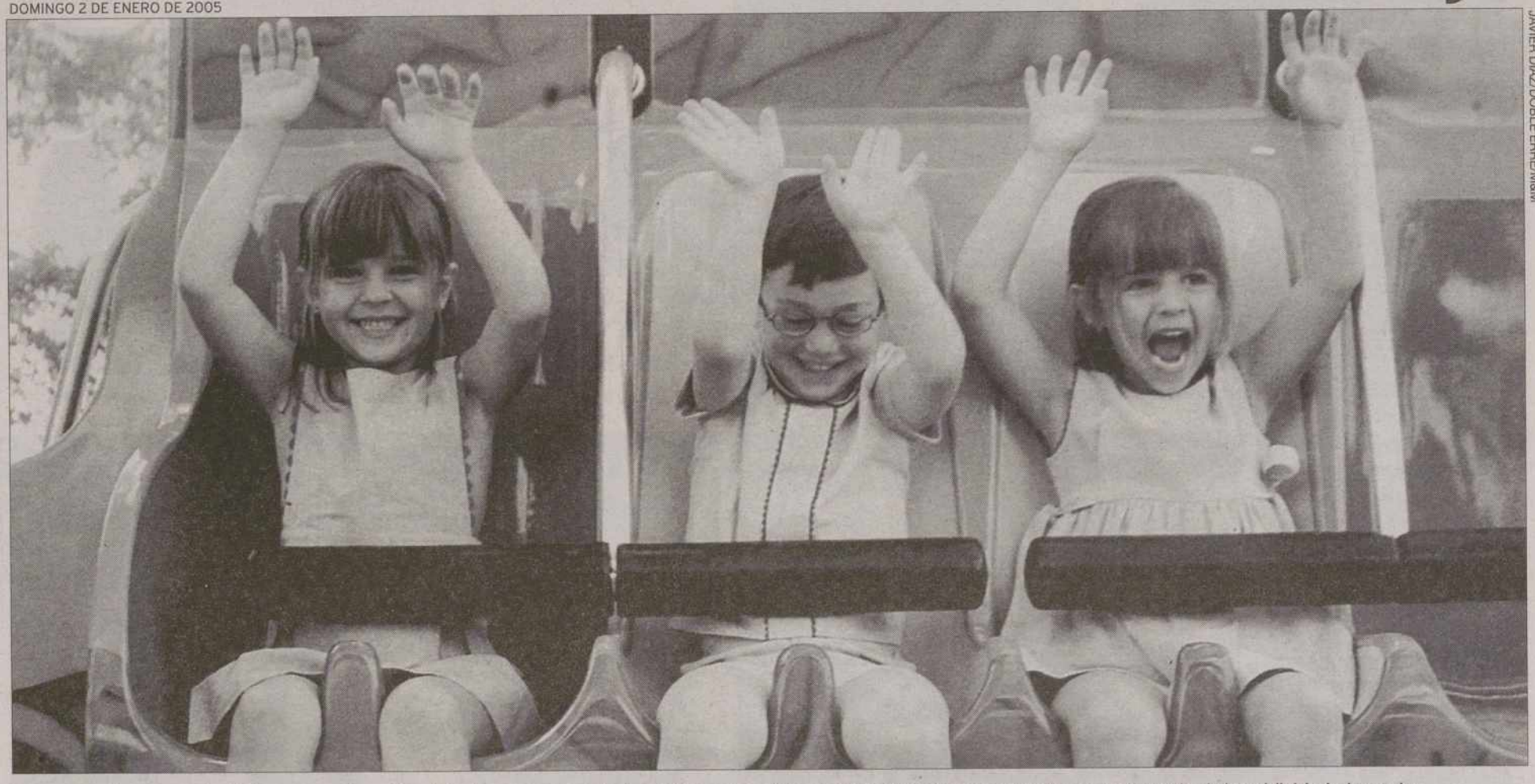

JAVIER DÍAZ/DOBLE ERRE/M&M

Tres pequeños posan divertidos en una atracción de feria para un anuncio. Los niños son cada vez más reclamados como modelos en el mundo de la publicidad y la moda.

Niños de anuncio

Ni miden 1,80 ni tienen unas espectaculares medidas de 90-60-90. Muchos de estos modelos no pasan del metro y medio y, además, no cambiarían una tableta de chocolate o una buena bolsa de chucherías ni siquiera por desfilar en Cibeles o Gaudí o por ser portada de la revista 'Vogue'. Y aunque muchos de ellos ya tienen una amplia experiencia en la moda, la publicidad e incluso en el cine, se toman esto de posar como si fuera poco menos que un juego. De niños, claro.

Carolina García

En el pediatra, en la tienda de ropa infantil, en el parque, suena como un tópico mil veces repetido la frase, "este niño parece de anuncio", cuando alguien ve a un bebé rubio, de piel blanca y con ojos azules. Sin embargo, muchos de los niños que más trabajan en España en el mundo de la publicidad son castaños, de tez morena y tienen los ojos marrones.

Y es que el prototipo 'American Beauty' no es lo más importante a la hora de seleccionar a los más pequeños para trabajar como modelos de anuncio. Si la tendencia actual en publicidad es intentar imitar la realidad, también los niños modelos deben ser lo más similar al hijo del vecino de al lado. Tal y como cuenta Antonio Bejarano de la agencia de modelos de Sevilla M&M Expression, donde trabajan de forma habitual con niños, "cuando traen a un nene a hacerse fotos para el *book* no sólo nos fijamos en el físico, sino también en que no sea tímido, en que sea comunicativo y expresivo". Y si no que se lo digan a Manuela Montes, también de M&M Expresión, que recuerda cómo un niño salió corriendo en pleno rodaje de un anuncio.

La frescura es uno de los requisitos más importantes para elegir a un pequeño en una prueba. Ésta fue una de las razones por las que Sandra Márquez se decidió a llevar a su hija Alba a esta agencia. "Siempre ha sido muy charlatana, coqueta y presumida", afirma Sandra. Tan coqueta es Alba que, a sus cuatro años, ya ha hecho un anuncio de una agencia inmobiliaria para televisión, aunque su sueño es hacer uno de champú, porque le encantan esos que salen en la tele en los que una mujer y su hija muestran su larga cabellera rubia.

En el mundo de la moda los criterios para elegir a los niños son otro cantar. La frescura no es el único requisito que se le exige a un niño que trabaja en pasarela o para catálogos.

Tarek Sobh, director de la agencia madrileña Exclusive Management, afirma que, a pesar de que en publicidad se prefiere a los niños más "corrientes" y lo que se busca son pequeños actores más que modelos, y en la moda los clientes "suelen solicitar niños rubios con ojos claros y cada marca de ropa suele tener su propio prototipo de niño".

De pasarela

Pero a la hora de desfilar también es importante que los pequeños no sean tímidos. Así lo cree Javier Villa, del departamento de moda de la agencia sevillana Doble Erre, que tiene una nutrida experiencia en desfiles infantiles en los que han vivido numerosas anécdotas: "Desde el típico pequeño que se queda embobado y quieto en medio de la pasarela, hasta las niñas que desfilaban en el SIMOF (Salón Internacional de Moda Flamenca), a las que les dio por llorar justo antes de salir, cuando sus madres las dejaron solas".

Las pruebas se llevan a cabo de diferentes formas, dependiendo de lo que busque el cliente. Cuando un anunciante tiene muy claro lo que quiere transmitir, suele llevar a la agencia una 'foto-tipo' del diseño del anuncio pero con otro niño. En otras ocasiones, es la propia agencia la que selecciona a los niños, en función de las características que pida el cliente, y el anunciante hace una selección entre ellos.

La mayoría de estos niños modelos disfrutan con lo que hacen porque son muy sociables y comunicativos. Sin embargo, hay padres y madres que, según Manuela Montes, "se empeñan en llevar a los niños a la agencia y, aunque son muy bonitos, pasan un mal rato porque son excesivamente tímidos. Es difícil decirle a una madre que su hijo no vale para ser modelo".

No es ese el caso de Hugo Bernal o de Manuel M. Camero. El primero tiene 12 años y asegura "pasarlo en grande" cuando hace anuncios, aunque de mayor le gustaría ser futbolista. Manuel M. Camero, de 9 años, ha participado en numerosos anuncios y en una película, pero eso no lo aleja de lo que, por ahora, parece ser su vocación: quiere ser arqueólogo.

A muchos de los niños que están en agencias de modelos les apasiona el mundo del espectáculo y ya desde pequeños tienen muy claro que quieren ser artistas. Enma Nieto, por ejemplo, que con 8 años, ya se ha decantado por la pasarela y de mayor le gustaría ser →

M.C.D.2022

Los niños que trabajan son los más expresivos y sociables

La frescura con la que actúan da muy buenos resultados

Hay pocos modelos de 10 a 14 años, ya no es tan divertido

NIÑOS DE ANUNCIO

JAVIER DÍAZ/DOBLE ERRE/M&M

Muchos niños modelos comienzan muy temprano su carrera. En la imagen del centro (de izquierda a derecha), tres pequeñas modelos: Enma Nieto, Zuray Carrasco y Alba Romero.

→ modelo, algo para lo que ya tiene experiencia, pues ha trabajado para catálogos, televisión, desfiles, etc. Zuray Carrasco, de 7 años, lleva en el mundo de la moda desde los 4 y además de anuncios y desfiles ha participado en la película *El camino de Víctor*, de Dácil Pérez de Guzmán, como novia del protagonista. Por si esto fuera poco, practica danza clásica, ámbito en el que le gustaría desarrollar su carrera artística.

También Iván Rey tiene muy claro que su futuro está en el mundo artístico. A sus 8 años ha hecho numerosos trabajos en publicidad y, además, ha participado en dos películas: *El camino de Víctor* y *Eres mi héroe*, de Antonio Cuadri, lo que le ha servido para descubrir que le entusiasma la actuación y para llenar de orgullo a su abuela, Teresa Pérez, quien asegura que Iván "era graciosísimo desde que nació".

Y es que hay pequeños que lo llevan en la sangre, como muchos de los niños que desfilan con Doble Erre. "Hay niñas que tienen madera de modelos", cuenta Javier Villa, "y es muy divertido ver cómo primero se fijan en las mayores y cuando les toca desfilar a ellas las imitan".

JAVIER DÍAZ/DOBLE ERRE/M&M

El joven modelo Hugo Bernal posa delante del cartel del anuncio de salchichas que él mismo protagonizó.

De mayor, artista

Pero siguiendo la máxima acuñada en el mundo del cine, "no es recomendable trabajar con niños ni con animales", los profesionales de la publicidad y la moda conocen las dificultades que implica trabajar con los más pequeños. La espontaneidad con la que actúan puede dar muy buen resultado, pero también puede resultar poco productivo a la hora de un rodaje o una sesión de fotos.

En M&M Expression aún recuerdan el rodaje de un anuncio, cuyo decorado era un bodegón hecho con frutas auténticas. Los niños no pudieron resistirlo y en los tiempos muertos entre toma y toma se comieron literalmente el decorado. El continuo crecimiento de estos precoces modelos es otro de los factores que condicionan el trabajo con ellos. Sus constantes cambios físicos pueden ser determinantes para protagonizar una campaña. "Por eso hay que estar haciéndoles fotos con frecuencia", explica Manuela Montes, que sufrió las consecuencias de las transformaciones infantiles cuando le solicitaron una niña para un anuncio para hacer de angelito y en el que tenía que salir un primer plano de su cara sonriente. Fue elegida a través de la foto que envió la agencia, pero no la vieron hasta el día de la prueba de vestuario. La sorpresa de Manuela y de la productora del anuncio fue enorme cuando la niña abrió su boquita para posar como angelito y estaba totalmente mellada.

"La foto era reciente, pero en poco tiempo se le habían caído algunos dientes", afirma Manuela. También los cambios en el pelo o la estatura tienen que ser controlados periódicamente por las agencias para no equivocarse a la hora de enviar a los niños que mejor se ajusten al perfil solicitado por el cliente.

Existe una tendencia creciente a utilizar niños en moda y publicidad, tanto que en Exclusive Management han llegado a tener más volumen de trabajo para los pequeños que para los mayores. Su director, Tarek Sobh, cree que esto se debe a que los niños son un buen reclamo publicitario. A pesar de que cada día son más los padres que se deciden a llevar a sus hijos a las agencias, hay edades en las que la demanda supera a la oferta, como en la pre-adolescencia.

Quizás porque a la edad del *pavo* ya no es tan divertido salir en la tele enseñando los dientes. O tal vez porque cuando estos pequeños modelos crecen cometen el mismo error que los adultos: tomarse como una obligación algo que sólo era un juego. Y es que en el mundo de la moda, como en todo, hacerse mayor también es aburrido.

JAVIER DÍAZ/DOBLE ERRE/M&M

Una niña posa para un catálogo.

M.C.D.2022

La soledad de la víctima

El 17 de octubre de 1991 la vida de Irene Villa dio un giro de 360 grados. Aquel día fue víctima junto a su madre de un atentado terrorista cometido por ETA en el barrio de Aluche de Madrid. Con 12 años tuvieron que amputarle las piernas.

texto: A. R.

Las duras acusaciones lanzadas el pasado mes por Pilar Manjón, portavoz de la principal asociación de víctimas del 11 - M, en la comisión de investigación abierta tras los atentados, han puesto sobre la mesa un hecho que los afectados por el terrorismo han reclamado en más de una ocasión: más atención. Irene Villa, madrileña de 25 años, expresa esa misma idea. Acaba de publicar *Saber que se puede* (Martínez Roca), su primer libro.

►¿Qué opinión le merece la comisión del 11-M?

▷Más que buscar una explicación y una solución a los atentados, se han preocupado por echarse la culpa unos a otros y achacarse mentiras. Es como si las víctimas no tuviéramos corazón ni sentimientos ni nada.

►¿Y cree que ésa es la actitud que han adoptado siempre?

▷Me duele decirlo, pero yo lo que veo es que a los políticos lo que les importa es llegar al Gobierno. Y a la oposición, machacar al Ejecutivo de turno, en vez de aunar fuerzas frente a algo tan importante como el terrorismo.

►El juez Garzón destacó en la presentación de su libro sus críticas "valientes y arriesgadas" al nacionalismo vasco. ¿Cree que en el País Vasco faltan personas que mantengan esa actitud de firmeza frente al terrorismo?

▷Las hay y son muy valientes. Algunas pertenecen al Colectivo de Víctimas del Terrorismo en el País Vasco (Covite), otras son escritores, periodistas... Pero sí que es verdad que todavía hay mucho silencio y mucho temor. Desde mi punto de vista, todavía se sigue consintiendo mucho desde el Gobierno y la Iglesia vascos, son cómplices porque no tienen una posición contundente frente al terrorismo.

►Sin embargo, es optimista, y en *Saber que se puede* opina que "algún día llegará la convivencia pacífica de todas las culturas".

▷La verdad es que esto lo escribí antes del 11-M y después de ese día la perspectiva se vuelve un poco menos optimista, porque ves que todo se convierte en una guerra entre religiones, razas, colores y países. Parece que el mundo va al revés. Sin embargo, siempre he sido muy optimista, hay más gentes buenas que malas; pero a estas últimas se les oye más, producen más ruido y hacen más daño.

►En el libro relata cuándo y cómo supo que se había quedado sin piernas. ¿Tiene todavía momentos de debilidad y de preguntarse por qué le sucedió a usted?

▷Asumí mi discapacidad desde el principio y, por eso, después nunca me he derrumbado por ello. Sin embargo, el año pasado, por ejemplo, tuve una rachilla de desencanto con el mundo y la gente. Por eso yo creo que es tan importante la ayuda psicológica a las víctimas desde el primer momento.

►En el libro alude a cómo a su hermana le faltó esa ayuda psicológica...

▷Exactamente. Y eso le ha costado muchos años de sufrimiento, de soledad y de desconfianza.

►¿Cada nuevo atentado le supone revivir el que usted y su madre sufrieron?

▷Sí. Se pasa muy mal.

►¿Cómo vivió el 11-M?

▷Fue el día más horrible de mi vida. Nunca estás preparada para algo así.

►¿Fue incluso peor que el 17 de octubre de 1991?

▷Muchísimo peor, porque en nuestro atentado yo perdí la consciencia y no me enteré. Además, cuando me desperté tenía a todo el mundo a mi alrededor. Sin embargo, el 11-M me encontré sola y además toda mi familia estaba destrozada. Ese día lo que hice fue ir a Ifema a ayudar a la gente y a decirles que estábamos con ellos; eso me sirvió para sacar fuerzas también para tirar de mi madre, que estaba hundida.

►¿Es partidaria de que se difunda mucha información sobre ETA, o cree que no hay que dar cancha al terrorismo?

▷Creo que es positivo que se sepa el daño que hace ETA y por qué lo hace. Yo dedico mucho espacio en el libro al nacionalismo y al problema en el País Vasco. Y digo que su lucha no tiene ningún sentido en un país democrático. Se creen que lo hacen impunemente y que están salvando a un pueblo. Y desde luego eso se tiene que saber.

►A Soledad Iparraguirre, alias Anboto, etarra detenida el pasado mes de octubre, se le atribuye, entre otros, el atentado de aquel 17 de octubre de 1991. ¿Cómo recibió su detención?

▷Con mucha alegría, en mi casa, viendo el *Telediario*. Pero no me importó. Me dio igual. Lo único que quiero es que se les detenga a todos.

►¿Se considera una víctima *afortunada?*

▷Sí, porque he tenido mucho apoyo gracias a que aquel fatídico día muchos periodistas estaban al lado de nuestro atentado debido a que había explotado otra bomba en un lugar cercano. Todo el mundo se volcó con nosotras. Y a una víctima lo que más le ayuda no es el dinero ni lo que le digan los políticos, sino el no sentirnos solas, saber que nuestro dolor no ha sido en vano.

►El objetivo de su libro es ayudar a víctimas del terrorismo y discapacitados...

▷Recibo muchos mensajes y cartas en las que la gente me transmite que el libro les ha ayudado y motivado mucho. Mi pretensión es que todos piensen que merece la pena luchar y saber que se puede.

►Asegura que una vez plantó un árbol, que ya ha escrito un libro y que en el futuro le gustaría ser madre. ¿Qué otros planes tiene?

▷Terminar Psicología y Humanidades, y seguir viajando y escribiendo. También me gustaría montar un gabinete psicológico. Y desde luego me encantaría tener un hijo, pero ahora no tengo pareja.

EFE

La víctima del terrorismo y autora de Saber que se puede, *Irene Villa.*

"A la víctima lo que más le ayuda no es el dinero, sino no sentirse sola"

"A los políticos les importa llegar al Gobierno. Y a la oposición, machacar al Ejecutivo"

M.C.D.2022

El beneficio de la coca

España potenció en Perú, tras la conquista, el mascado de coca con el fin de incrementar los rendimientos laborales. Así concluye un libro publicado en Lima, que asegura, en contra de lo que se ha creído durante años, que esta era un práctica muy restringida en la región en aquella época. Hoy, sólo uno de cada veinte peruanos la consume siguiendo el modo tradicional, basándose en una encuesta realizada en todo el país en 8.040 hogares, a personas mayores de 12 años.

texto
Paola Ugaz

Los españoles que llegaron a Per en el siglo XVI fomentaron y expandieron la práctica entre los indígenas del masticado de la hoja de coca, llamado *chacchado* en quechua, con el fin de incrementar la producción en la minería y la agricultura, dado que este consumo daba fuerza física y aliviaba el espíritu. Así concluye un libro publicado en Lima, que asegura, en contra de lo que se ha creído durante años, que ésta era un práctica muy restringida en la región en aquella época.

El consumo tradicional de la hoja de coca en Perú es una producción conjunta del sociólogo y ex ministro del Interior peruano Fernando Rospigliosi, la antropóloga y ex ministra de la Mujer Cecilia Blondet y el historiador José Antonio Llorens, que ha sido publicada por el prestigioso Instituto de Estudios Peruanos.

Rospigliosi explica que de acuerdo con los cronistas de la conquista "el *chacchado* de la hoja de coca no era común entre los pobladores del Imperio de los incas, sino un acto divino al que sólo accedía el Inca, los sacerdotes y la élite militar".

"La explosión del consumo se dio en el siglo XVI, producto de la conquista española, ya que necesitaban una mayor producción laboral de los indígenas en los lugares de trabajo a los que eran destinados por sus patronos. Es así que la hoja de coca se vuelve una mercancía inserta en la naciente economía colonial", indica.

Este investigador añade que, "por esa razón, los intentos de convertir la hoja de coca en símbolo nacional no tienen justificación histórica". El libro analiza de modo histórico y sociológico al consumidor de hoja de coca en las zonas altoandinas de Perú, basándose en una encuesta realizada en todo el país en 8.040 hogares, a personas mayores de 12 años.

"La expansión de la costumbre del mascado de la hoja de coca se da en la época de la colonia instaurada por los españoles como un estimulante para intensificar y extender las actividades de la población originaria (indígenas) en la minería y agricultura", reseña el texto.

El 90% de las mujeres que mastican coca se perciben a sí mismas como indígenas

El presidente de Perú, Alejandro Toledo, enseña unas hojas de coca para mascar.

Estigma

Afirma, además, que a partir de la época colonial el masticado de hoja de coca pierde su carácter de prestigio y se vuelve un símbolo de estigma para el indígena que lo consumía, a diferencia del tabaco y el cacao que pasaron la barrera étnica y son productos que alcanzaron aceptación universal.

"Sin coca, no tendrían [los indios] el vigor ni la paciencia para soportar los muy rudos trabajos a los que están sometidos", dice el historiador y cronista Manuel Atanasio Fuentes, en *Memoria sobre la coca en Perú*, un libro escrito en 1866. El perfil moderno del *chacchador* de hoja de coca retrata a las personas que viven en zonas andinas por encima de los 2.300 metros de altura y se dedican principalmente a la agricultura y la ganadería. Además, tienen un bajo nivel de educación (más del 40% son analfabetos), origen quechua o aimara, escasos niveles de ingresos (52 dólares mensuales) y mastican coca por costumbre o porque creen que les ayuda a resistir el esfuerzo del trabajo en el campo. Cecilia Blondet, una antropóloga que ha sido ministra de la Mujer, presenta en el libro el *perfil* de la mujer que *chaccha* coca y establece que son unas 450.000. "Las mujeres *chacchadoras* son las pobres entre los pobres", dice Blondet en su análisis y señala que ellas tienen de promedio 50 años, viven en áreas rurales, tienen al quechua como lengua de origen y fueron muy afectadas por la guerra interna que vivió Perú entre 1980 y 2000 y que causó cerca de 70.000 víctimas.

En Perú, 51.000 toneladas de hoja de coca van al narcotráfico y 8.800 al consumo tradicional

El 90% de las mujeres que mastican coca se percibe a sí mismas como indígenas, un porcentaje notoriamente mayor al de los hombres (67%).

El libro remarca que sólo un millón de peruanos, menos de uno de cada veinte, consumen a diario hoja de coca de manera tradicional, lo que permite inferir que el mayor porcentaje de la hoja de coca que se cultiva en el país va directo al narcotráfico. De acuerdo con cifras oficiales, en Perú cerca de 51.000 toneladas de hoja de coca van al narcotráfico, 8.800 toneladas se consumen de manera tradicional y 200 toneladas se utilizan en la industria de mates, caramelos o afines.

M.C.D.2022

La caña de Franco

A mediados de los sesenta, el cuerpo del dictador empezaba a ser el reflejo de su régimen. Pero se sostenía en pie y pescaba. Así lo recuerda Margarita Sánchez, hija de 'El Moreno', compañero de pesca del caudillo en el río Lérez (Pontevedra).

Emilio Sánchez, el Moreno, recién salido del río Lérez con un formidable salmón.

texto
Manuel Jabois

En la década de los años sesenta, Manuel Sánchez, *El Moreno,* era el mayor furtivo que había en el río Lérez. Esa condición de ilegal lo obligaba a ser cuidadoso pero también, gracias a ella, había desarrollado un talento para la pesca apreciado en toda Pontevedra. Así que cuando Francisco Franco anunció que pescaría en el río pontevedrés, todo el mundo supo que tendría que estar acompañado por el Moreno. Las autoridades de la época hicieron la vista gorda con él y lo nombraron *guardarríos* para que acompañase al dictador. No hubo en aquella ocasión, por tanto, ningún buzo que hiciese la ingrata tarea de colocarle a Franco el pez más grande en su ilustre anzuelo. "Mi padre nos contaba que Franco entonces ya estaba mal, que se le veía con achaques. Cuando vino se lo traían de la mano. Mi padre no sabía cómo tratarlo exactamente, y lo llamaba don Franco o señor Franco. Uno de los ayudantes de Franco lo cogió por el brazo y en un aparte le dijo que había que tenía llamarle Excelencia", cuenta María Margarita Sánchez. Todo el río estaba rodeado por la Guardia Civil. En ese primer encuentro, Franco abrió una caja con muchas plumas y dijo: "Moreno, qué pluma nos conviene". Tras elegir una negra, el pontevedrés y el ferrolano pasaron la mañana pescando. "Mi padre era el que llevaba la caña: cuando enganchó un salmón se la pasó a Franco y éste empezó a trabajarlo. Lo hizo muy bien. Mi padre nos contaba que pescaba muy bien, Franco, que era un gran pescador. Después de un buen rato, lo levantó a la superficie y mi padre lo pinchó para meterlo en la barca".

Tras la jornada de pesca se preparó un vino español. "Mi padre siempre había pensado que eso del 'vino español', que a él le sonaba de oídas, era algo muy bueno, de mucho lujo, así que se llevó un buen disgusto cuando comprobó que en realidad lo que habían servido era un ribeiro muy malo", dice María Margarita. Franco se fue con el salmón, y al Moreno lo llamaron meses después de la jefatura de Pesca para hacerle entrega de un cheque por valor de 250 pesetas, Franco regresó al año siguiente, esta vez para pescar con otro hombre, pero no dio resultado, así que al siguiente año se volvió a llamar al Moreno. "Siempre nos dijo que lo más difícil de la pesca lo hacía él, Franco: trabajar bien el salmón, traerlo hacia la superficie...", apunta su hija. El caso es que por esos avatares de la vida, el Moreno, gracias a su particular relación con el dictador, ya estaba *legalizado.* Y por otros avatares distintos, años después se le retiró la licencia de pesca. Ni corto ni perezoso, el Moreno escribió una carta a la atención de Franco reclamando su licencia, pidiendo la intervención del caudillo.

Éste nunca le contestó, pero al Moreno le llamaron unas semanas más tarde para darle un carné nacional de pesca, que le permitía no sólo pescar en el Lérez sino también en cualquier otro punto de España.

"Mi padre estuvo siempre orgullosísimo de haber pescado con Franco. Nosotros éramos una familia con pocos recursos, y desde entonces mucha gente nos ayudó, incluso a construir nuestra casa", explica Margarita. "Cuando murió, estuvo delante del televisor llorando todo el día. Y ya antes, siempre que le pasaba algo a Franco, él sufría muchísimo. Era apolítico, pasaba de la política, pero tenía un recuerdo muy especial de aquella relación que él tuvo con Franco".

"Mi padre le llamaba don Franco y señor Franco, hasta que le dijeron que tenía que decirle Excelencia"

El antes furtivo, a partir de su relación con Franco recibió un carné para pescar en cualquier parte de España

De izquierda a derecha: Franco, uno de sus ayudantes y el Moreno.

M.C.D.2022

www.lidl.es
LIDL
¡Somos los
TALLER INFANTIL
Muy completo
• CONTIENE: 3 cajas de herramientas, 28 accesorios (martillo, destornillador, alicates, sierra, etc.)
CE
19,99
PIZARRA MAGNÉTICA
• Estructura de madera de haya magnética por ambas caras.
• Incluye: soporte para tiza, 31 letras y 37 números magnéticos, 10 tizas, borrador.
Girable y plegable
17,99
INSTRUMENTO MUSICAL
• 2 MODELOS: órgano o tambor electrónico.
• Incluye pilas.
CE
14,99
GRÚA CABLEDIRIGIDA
• Altura ajustable: 50-110 cm. aprox.
• Con mando cabledirigido.
• Funciones: subir/bajar, girar.
• Con luz y sonido.
• Cesta de carga.
• Medidas aprox.: 92 x 22 x 108 cm.
9,99
COCHE TELEDIRIGIDO
• CON MANDO A DISTANCIA DE 2 CANALES.
• DIFERENTES MODELOS: VW Beetle, Porsche Cayenne, Smart Roadster, VW Golf, BMW Z4, BMW X5.
DICKIE
ESCALA 1:12
GARANTÍA 3
CON LÍNEA ATENCIÓN AL CLIENTE
25,99
SURTIDO JUGUETES
• 4 MODELOS DIFERENTES: Granja casa, Granja Caballos, Barco Pirata, Castillo...
14,99
JUGUETE DIDÁCTICO
• 4 MODELOS.
CE
11,99
COCHE TELEDIRIGIDO
ESCALA 1:32
• 4 MODELOS.
• Reloj de pulsera digital con control del coche + hora + alarma + claxon.
• Luces delanteras y traseras.
• Apertura de puertas.
• Sonido motor.
• Incluye destornillador.
12,99
CAMIÓN DE JUGUETE
RECYCLING-TEAM
• 3 MODELOS: camión basura (con contenedor inclinable), grua (con coche Ford Focus), hormigonera (se puede llenar).
13,99
CIRCUITO "COLLOSEUM"
• Diferentes vías.
• 2 coches con motor de fricción.
• Circuito con loopings.
9,99
SELLOS DE GOMA
• DIFERENTES SETS: 40 sellos de animales, 26 sellos de letras, 10 sellos numéricos, 4 sellos matemáticos.
• 2 portasellos. • 1 almohada.
CE
2,99

M.C.D.2022

REYES del AHORRO!

SET JUGUETE

- 3 MODELOS DIFERENTES: set construcción, set granja o set coche de carreras.

CE

6,99 /Und.

COCHE DE JUGUETE

- 2 MODELOS con diferentes combinaciones de colores.
- RUEDAS LIBRES.

4,99 /Und.

La Mancha D.O. Tinto

- Procedente de los mejores viñedos.

Variedad uva Tempranillo

75 cl.

1,19

Roscón de Reyes

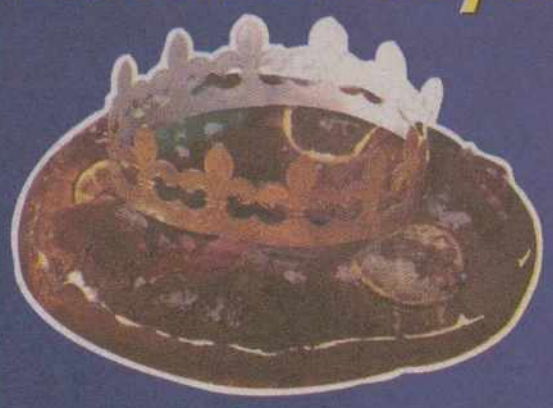

- Tradicional Roscón de Reyes relleno de nata para comer junto a toda la familia.

800 gr. 1 KILO. 6,24

4,99

DIANA ELECTRÓNICA

25 JUEGOS con 127 opciones

- 2 pantallas de puntuación.
- Pantalla de jugadores y pantalla de cricket.
- INCLUYE: 12 dardos, 100 puntas, 6 plumas y material de montaje.

CON SONIDO

27,99 /Und.

HIDROMASAJE PIES

1- Masaje & Calor.
2- Masaje & Calor & Burbujas.
3- Burbujas & Calor.

TÜV PRODUCT SERVICE GS

CON LINEA NACIONAL GARANTIA 3 GARANTIA

15,99 /Und.

REPRODUCTOR MP3 PORTÁTIL

WELLTECH®

- Compatible CDR/CDRW. Anti-shock.
- Pantalla LCD con función de 3 lineas de texto.
- Ecualizador: normal, clásico, jazz, rock, pop.
- Múltiples accesorios.

CON LINEA NACIONAL GARANTIA 3 GARANTIA

39,99 /Und.

GLOBO TERRÁQUEO

- Ø 30 cm.
- 2 MODELOS: físico o político (indicación de fronteras).

13,99 /Und.

TELEVISOR 28" WELLTECH®

ESPECIFICACIONES:

- Tubo Black Matrix.
- 100 memorias APS.
- OSD (menú en pantalla).
- 2 euroconectores.
- Virtual Dolby Surround.
- 2 altavoces 2 x 10 W RMS. de 2 vías.
- Formato 4:3 / 16:9.

CON LINEA NACIONAL GARANTIA 3 GARANTIA

259,- /Und.

LIDL

Encuentre su tienda más cercana: 902 243 222. Más ofertas semanales en www.lidl.es

M.C.D.2022

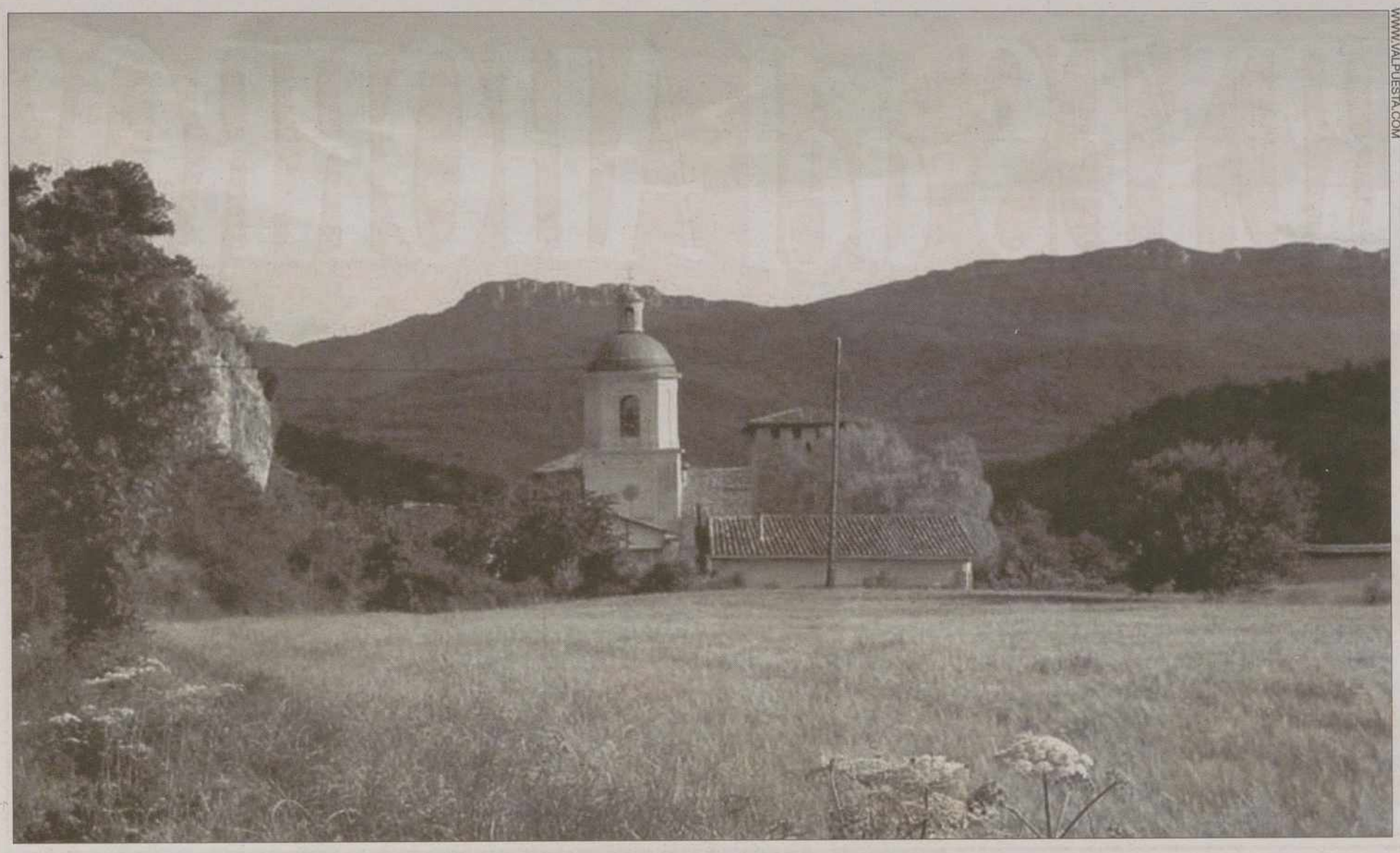

WWW.VALPUESTA.COM

La Colegiata de Valpuesta, pequeña localidad situada en el valle alavés de Valdegobía.

Cuna para el castellano

Ahora que se va a cumplir el IV centenario de la aparición de El Quijote, la lengua que empleó Cervantes todavía no tiene un origen claro. ¿Dónde nació el castellano? Casi siempre se ha manejado la misma hipótesis: el castellano hundía sus raíces en San Millán de la Cogolla, provincia de La Rioja. en sus 'Glosas Emilianenses', que datan del siglo XI (de la misma época datan las 'Glosas Silenses', de Santo Domingo de Silos). Sin embargo, ahora surgen las dudas.

texto
R. Pérez Barredo

Varias corrientes surgidas en los últimos años apuntan a otro lugar: Valpuesta, pequeña localidad del noreste de la provincia de Burgos, enclavada en el valle alavés de Valdegobía aunque perteneciente a la jurisdicción de San Zadornil, cerca de la imponente Sierra de Árcena, y cuyo monasterio ejerció una gran influencia en la zona (sobre todo en las hoy provincias de Álava, Vizcaya, Cantabria, norte de Burgos y La Rioja) durante la Edad Media y cuyos textos están datados en 804.

Emiliana Ramos, filóloga de la Universidad de la País Vasco (UPV), ha realizado un escrupuloso estudio sobre los cartularios –documentos fundacionales y administrativos– de Valpuesta. "La documentación está datada entre los siglos IX y XIII. Y aparentemente está escrita en latín. Pero en ella se encuentran algunos rasgos del romance que acabaría derivando en el castellano. Una lengua romance que se hablaba en la zona, incluidos los escribanos que redactaban estos documentos", afirma Ramos. Lo que se ha hallado en el estudio ha han sido palabras, rasgos fonéticos, cambios en la pronunciación, un orden sintáctico nuevo, el abandono de algunos rasgos latinos y la tendencia a utilizar preposiciones como lo hace la lengua romance.

"Son pocos los datos que se encuentran, pero sí importantes, porque en esta época no hay documentación escrita en romance ni en castellano", subraya. No obstante, la filóloga no quiere establecer comparaciones con las glosas en cuanto a la antigüedad de unos y otros documentos. "Puede que los datos aparecidos en los cartularios de Valpuesta sean anteriores a las glosas, pero lo fundamental es que reflejan un castellano primitivo. No es el del siglo XIII o XIV, sino el primigenio, el origen del castellano". Considera Emiliana Ramos que el castellano de los siglos XIII o XIV es una mezcla de diversos elementos, entre los que hay uno fundamental que es el norteño encontrado en Valpuesta, pero también tiene elementos incorporados de las glosas. "Sí parece claro que Valpuesta es la base fundamental de lo que después será el castellano", apostilla. La lengua romance plasmada tanto en Valpuesta como en San Millán no tenía sistema de escritura todavía: "Utiliza el sistema latino para manifestarse. No hay gramática, ni ortografía".

En el cartulario de Valpuesta aparecen las primeras palabras en castellano

Por su parte, el historiador y periodista Nicolás Dulanto afirma que San Millán fue el centro difusor de cultura y de agrupación de muchísimos libros, mientras que Valpuesta "es la cuna del castellano escrito, mientras no aparezca un cartulario u otro documenta que sea más antiguo". Esta tesis es confirmada por el paleólogo franciscano Saturnino Ruiz de Loizaga, catedrático de Gramática Histórica Española: "Valpuesta con su monasterio y su antigua diócesis episcopal aglutinó la repoblación de la comarca desde finales del siglo VIII hasta el siglo XII".

Sea como fuere, el triángulo Burgos-Álava-Rioja encierra el origen del castellano. Quizás saber en qué lugar se escribió por primera vez una palabra en castellano sea lo de menos. Sobre todo si esta lengua es hablada hoy en el mundo por nada más y nada menos que 400 millones de seres humanos.

M.C.D.2022

La gaita del mestizaje

Tras el éxito de sus anteriores discos, el gaitero vigués Carlos Núñez ha sabido conquistar de nuevo a su público con la grabación del concierto que celebró en el mes de julio. Este apasionado de la gaita ha logrado transmitir el ambiente de su espectáculo en un ambicioso proyecto audiovisual que reúne a músicos y bailarines tan importantes como los Chieftains, Sharon Shannon y Carla Butler, entre otros. Con 'Carlos Núñez & amigos' el músico ha cumplido su deseo de acercar Galicia al resto del mundo.

texto
Lucía Iglesias

Su último disco, *Carlos Núñez & amigos* es su primera producción en directo. ¿Cómo ha sido la experiencia?

▷Es un disco, pero sobretodo un DVD, la idea era trabajar en formato audiovisual, era como un sueño, porque haba mucho tiempo que deseábamos hacer una grabación de estas características, grabar un concierto. Lo que pasa es que hasta ahora no había los medios técnicos para hacer posible esto. Yo veía que siempre en mis discos se perdía esa parte de energía que se ve en los conciertos, y fue una oportunidad perfecta. Creo que ha sido sin duda alguna el concierto de mi vida, una noche irrepetible, y pienso que todos los que estábamos en escena sabíamos que era algo que no se repetiría, era algo que se nos estaba yendo de las manos, porque el público estaba muy entregado, se convirtió en una noche de delirio.

▸¿De quién fue la iniciativa de realizar este proyecto?

▷La idea la teníamos desde hacía años, pero surgió con la propuesta del Xacobeo de hacer un concierto. Nosotros desde hace muchos años queríamos hacer un concierto que quedase ahí, que sirviese para abrir puertas, así aprovechamos la cobertura de este concierto, que fue muy caro además. y pusimos todos los medios a su disposición, nos gastamos todo el presupuesto, y trajimos a todos los grupos, era el contenido artístico perfecto que soñábamos para hacer un concierto de música fantástica y poderlo grabar con los mejores medios. Teníamos la sensación de que en este momento de crisis de la industria discográfica, en el que estamos volviendo más al pequeño formato, a lo acústico, a lo *unplugged*, a la gente le apetecía un concierto a lo grande, como el que hicimos en París, o en San Patricio, o los conciertos de los Chieftains en América. Puede que para un concierto así, quizá hace años no estábamos preparados, pero poco a poco hemos ido aprendiendo de las otras producciones, también del mundo del pop, cómo se realizan macroconciertos en lugares grandes. Creo que también ha sido básico el trabajo en equipo. Ese es el secreto para hacer posible esta producción. Coincide un poco con la grabación de *Mar adentro*, la forma de trabajar de un equipo, actores, cámaras, maquillaje... es la única forma posible de hacer algo así de grande.

▸Este es un proyecto muy ambicioso. ¿Qué es lo que espera de él?

▷Es una herramienta perfecta para ir más allá de nuestras fronteras. Que la gente pueda ver en sus casas lo que es uno de estos conciertos que hacemos, además uno de los grandes, llevamos ya este año 180 conciertos en los de teatros y nos apetecía muchísimo hacer uno a lo grande aunque éstos se pueden hacer pocas veces, en ocasiones especiales como esta y además era mi cumpleaños.

▸¿Celebró el concierto en su cumpleaños por algún motivo especial o fue una mera coincidencia?

▷Cuadramos un poco las fechas cuando era mi 33 cumpleaños y fue increíble, dijimos: 'pues venga, vamos a ver si cuadra todo'. Me puse en contacto con varios amigos, hubo algunos a los que no les fue posible, otros que sí, como los Chieftains, y vino además León Gieco, que es un cantante argentino, poco conocido en España pero es un grandísimo artista, allá la gente lo quiere mucho, es una persona muy involucrada en lo social en su país y lo invité a cantar un tango de Gardel que se llama *Galleguita* que habla de una galleguita que se hizo prostituta en Argentina, y el me pidió cantar *Sólo le pido a Dios*, una canción que él mismo compuso. Fue todo así, a base de coger cosas de repertorios, las cosas que mejor funcionaban del repertorio nuestro en directo, pero también queríamos hacer cosas nuevas, tipo el tango éste, alguna presentación o el estreno de *Mar adentro*.

▸En el concierto se reunieron entonces músicos de muchas partes del planeta, ¿cómo fue la fusión de estos diferentes tipos de música, de la música celta gallega con la irlandesa, por ejemplo?

▷Cada vez mejor, porque pienso que esto empieza a ser un género universal, al ir girando y girando todos los años, puedo llevar en 8 años 1.000 conciertos, y abriendo la selva, te das cuenta de que puede haber en las diferentes partes del mundo una gente que tiene la misma sensibilidad, y a veces algo que nos faltaba era que mucha gente quería venir a ver un concierto a Galicia, y lo de un DV D es perfecto.

▸El concierto se celebró en Castrelos, en Vigo, ¿qué significado tiene para usted este auditorio?

▷Pues la verdad es que tiene un significado muy grande, porque en Castrelos toqué por primera vez cuando tenía 13 años, fue donde conocí a los Chieftains y me impactó muchísimo, fue también donde presenté mi disco *A irmandade das estrelas*, y pienso que Castrelos es uno de los escenarios al aire libre más impresionantes del mundo, pocos escenarios hay como éste, rodeado de árboles, de escenas... La verdad es que tenía la sensación de que si hacía un disco o un vídeo al aire libre, tendría que ser en Castrelos, de hecho, pusimos un helicóptero, siguiendo las olas del mar, siguiendo la puesta de sol hasta las islas Cíes, y de pronto da la vuelta, se pone en fila y baja hasta las estrellas y empieza el concierto. En esta música lo importante es el diálogo con la naturaleza, que la gente vea de dónde viene esta estética que tenemos.

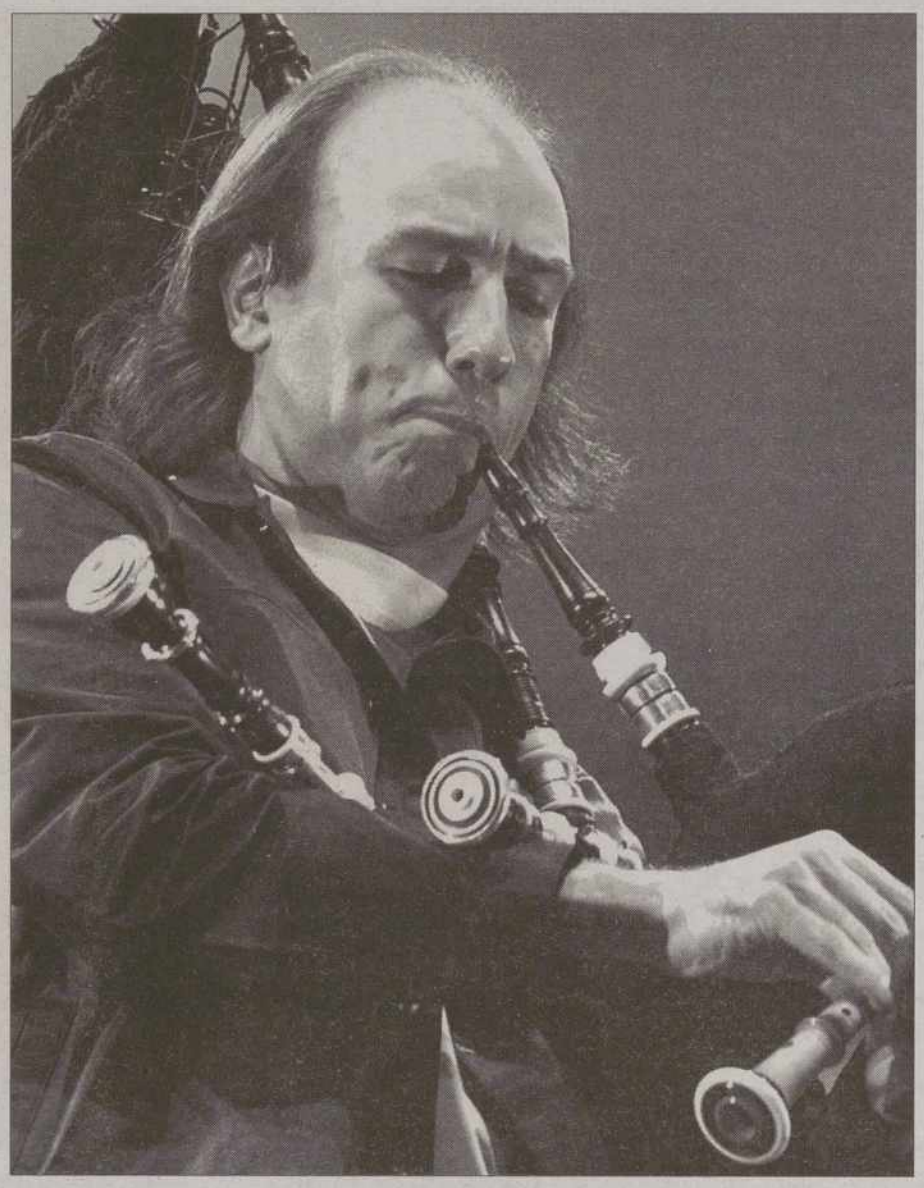

El gaitero Carlos Núñez.

"En esta música lo importante es el diálogo con la naturaleza, de donde viene esta estética"

"Yo veía que siempre en mis discos se perdía esa parte de energía que se ve en los conciertos"

M.C.D.2022

El último zarpazo

Los osos autóctonos del Pirineo están sentenciados tras el fallecimiento en Francia de la última hembra pirenaica, 'Canelle', que fue abatida por un cazador en el valle de Aspe. La cordillera sólo cuenta ya con dos osos machos autóctonos: 'Camille', que habita en el valle del Roncal (Navarra), y 'Aspe-Oeste', en el valle de Aspe. Además, quedan con vida en el Pirineo occidental la cría de 'Canelle', que nació tras la entrada en las montañas occidentales de un macho de origen esloveno, y este mismo macho, de nombre 'Neré'.

texto
Fernando Hualde

En todo caso, en las vertientes catalana y francesa, habita un núcleo de uno ocho osos, machos y hembras, todos ellos de origen esloveno. Además, el pasado verano falleció *Papillon*, un macho autóctono que habitaba en el Pirineo occidental y ya superaba los 20 años de edad. Así, tras la muerte de *Canelle* y *Papillon*, tan sólo quedan los dos osos autóctonos, por lo que el oso pardo no se podrá perpetuar.

"Una especie puede vivir si se cumplen dos condiciones. Primero, que haya un hábitat adecuado y, segundo, que haya un número de ejemplares suficientes de ambos sexos. Tras la muerte de *Canelle*, desaparecerán los genes de los osos pirenaicos autóctonos. Nadie puede decir lo contrario. Por eso es un desastre la muerte de *Canelle*, es una catástrofe natural", explica Javier Forcada, jefe de la Sección de Hábitat del departamento de Medio Ambiente del Gobierno de Navarra. "Han matado la última hembra autóctona pura", lamenta Forcada.

La edad de *Camille* se desconoce con exactitud, pero ronda los 20 años. El otro oso autóctono, *Aspe-oeste*, debió de nacer entre 1995 y 1998. La esperanza media de vida de estos plantígrados se acerca a los 28 o 30 años.

La cría, cuyo sexo todavía se desconoce, con diez meses de vida y los genes de *Neré*, tendrá que pasar "los tres meses duros del invierno" y "hay posibilidades de que viva y de que muera", advierte el especialista. *Neré* es un oso macho de origen esloveno que nació en el Pirineo oriental y llegó hasta el límite con Navarra, pero no entró en el valle de Roncal por la presencia de *Camille*.

El oso 'Camille' ha iniciado ya la hibernación hasta los próximos meses de calor

Oso cantábrico

Por otro lado, la población de oso cantábrico "pervive bien" en los núcleos de Asturias, León y Cantabria, con dos subpoblaciones de 20 y 80 osos que podrán soportar el desarrollo de la especie, informa Javier Forcada. El oso pardo *Camille*, que habita desde 1998 en el valle de Ronçal, ha protagonizado entre abril y octubre de 2004 20 ataques contra 35 ovejas de explotaciones ganaderas, lo que ha supuesto para el Gobierno de Navarra un desembolso de 9.500 euros en indemnizaciones. La actividad del oso se mantiene similar a la de años precedentes.

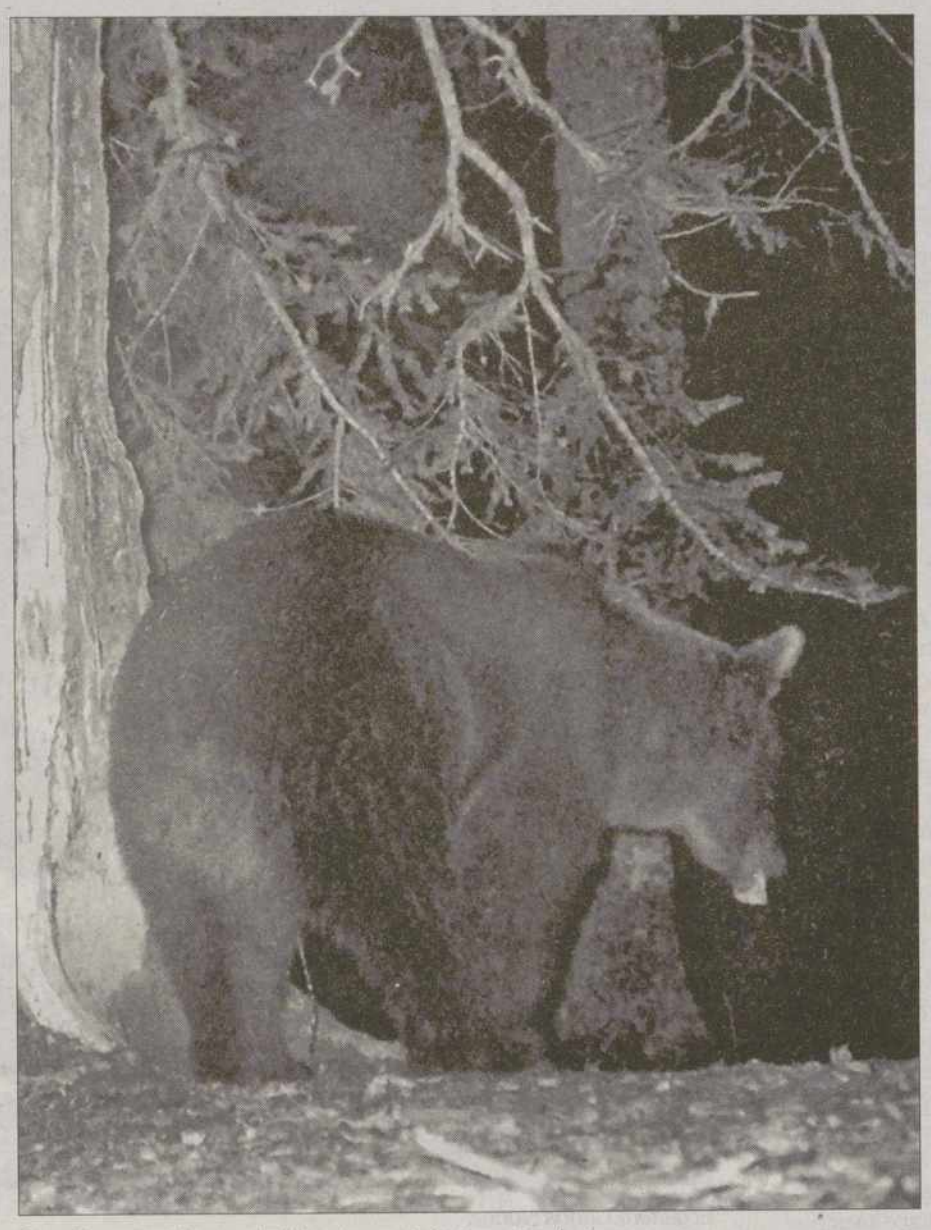

Canelle, *antes de ser abatida el pasado 1 de noviembre.*

Una de las huellas de Canelle, *la última hembra autóctona.*

El año pasado mataron a la última hembra de oso autóctona pura de los Pirineos

Según apunta Javier Forcada, *Camille* suele iniciar en noviembre, cuando detecta "varios días suficientes con frío", su periodo de hibernación y despertará de su letargo invernal a finales de febrero, cuando se registren los primeros días de calor de 2005. Los terrenos que habita *Camille* abarcan en el pirineo navarro las zonas de Isaba, Garde y Urzainqui; en Aragón, el valle de Ansó; y en el pirineo francés, la frontera con Navarra y Aragón.

Hábitat adecuado

Según explica Javier Forcada, *Camille* llegó a Navarra desde el pirineo francés y se instaló en el valle de Roncal, fundamentalmente, porque en el Roncal se "encontró con hasta 20.000 hectáreas de terreno casi virgen, y con un hábitat adecuado para encontrar agua, comida, tranquilidad y refugio". "Lo único que no ha encontrado es una hembra", apuntó Forcada.

Camille halló en Navarra un sistema de explotación extensivo en el que "los ganaderos sueltan sus ovejas en las montañas y no las recogen por la noche", lo que facilitaba su actividad en los meses de calor, según explicó el jefe de la Sección de Hábitat.

Incluido en el Catálogo Nacional de Especie Amenazadas, en la categoría de *En peligro de extinción*, según el Gobierno existe una población de 15-17 ejemplares se distribuyen por los Pirineos en dos núcleos: central (valles de Arán y Pallars) y zonas contiguas en Francia, y otro en el occidental (Aragón, Navarra y la zona francesa de Bearn). Además, en la Cordillera Cantábrica hay unos cien osos pardos.

M.C.D.2022

Miradas sobre el toro

El Museo Municipal de Bellas Artes de Santa Cruz de Tenerife ofrece hasta el próximo 10 de enero la posibilidad única de disfrutar en un mismo espacio de la visión particular que Goya y Picasso ofrecieron sobre la tauromaquia.

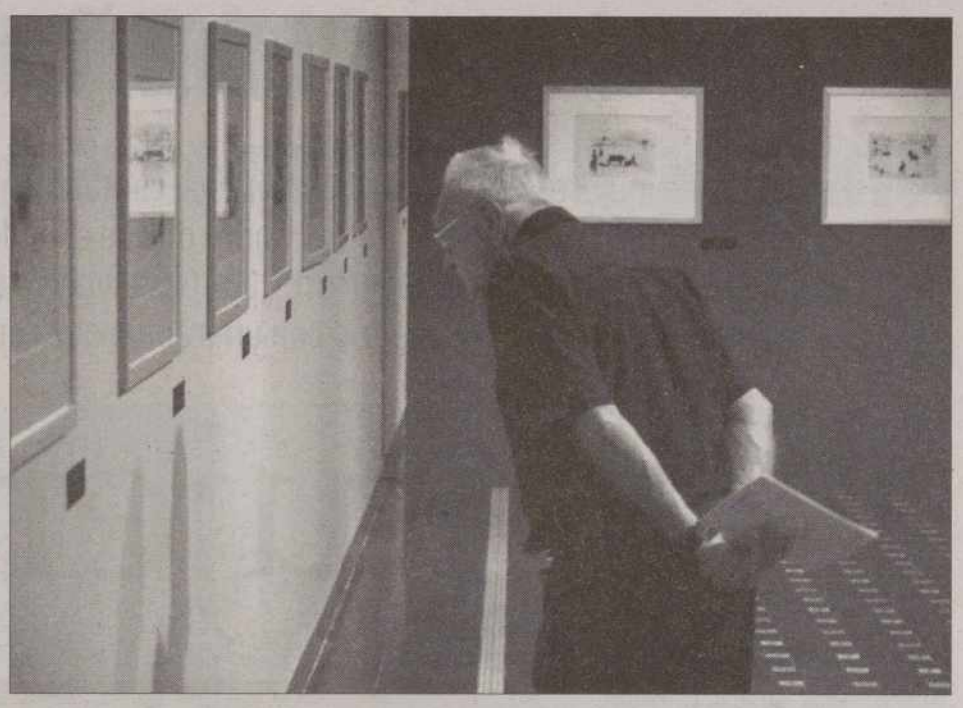

Un visitante admira la exposición sobre la tauromaquia.

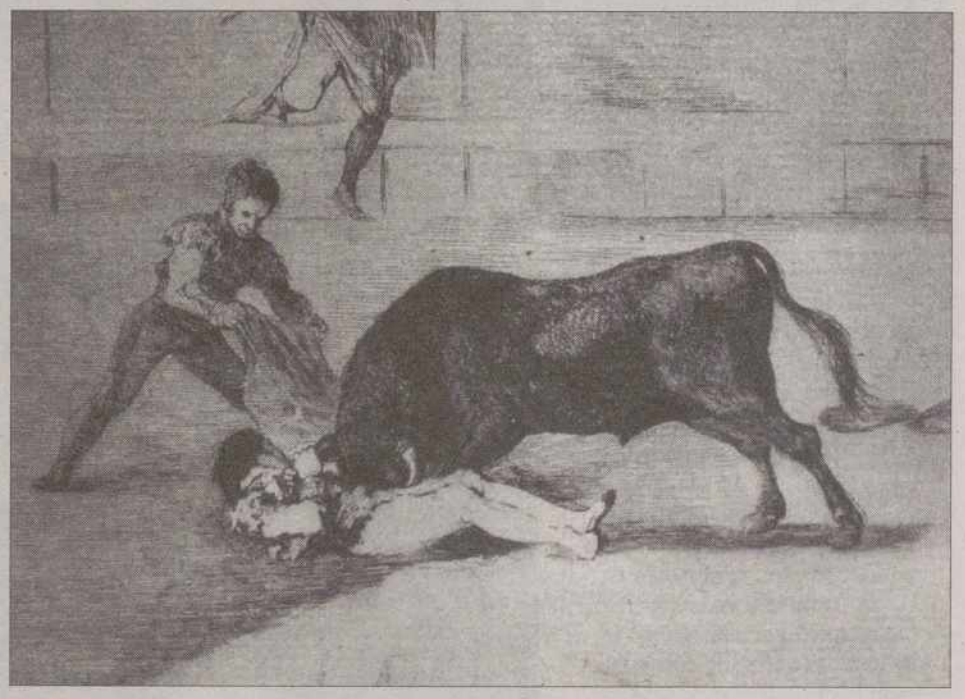

Grabado de Goya expuesto en el Museo de Bellas Artes de Tenerife.

texto
Natalia Torres

La tauromaquia es un arte netamente español. Está anclado en las más profundas raíces de nuestra cultura y a lo largo del tiempo desde su aparición como espectáculo de masas en el siglo XVIII, son muchos los artistas que han intentando reflejar su complejidad a través de las distintas disciplinas artísticas. También es en esta ocasión el hilo conductor de una exposición que nos permite disfrutar por primera vez de forma conjunta del trabajo de dos genios de nuestra historia pictórica: Goya y Picasso. Se puede visitar en el Museo Municipal de Bellas Artes de Santa Cruz de Tenerife hasta el próximo 10 de enero la exposición titulada *La Tauromaquia de Goya y Picasso*, que ofrece la interpretación que ambos pintores hicieron del mundo del toro tomando como base común el tratado titulado *La Tauromaquia o Arte de Torear*, de José Delgado, prestigioso torero del siglo XVIII conocido como Pepe Illo.

Goya optó por el grabado al aguatinta con lo que buscaba obtener fondos sobrios

La descripción hecha por Pepe Illo le sirve a Goya para presentar una serie de 40 grabados en los que hace un recorrido por la historia del toreo, desde sus inicios con la captura de los toros salvajes en el campo hasta el arte final de la lidia en las plazas. Una serie de grabados que el pintor desarrolló entre 1814 y 1816, coincidiendo con la persecución a los *afrancesados* realizada por Fernando VII, tema que Goya no se sentía con libertad para abarcar y aunque más tarde con la serie *Desastres*, por lo que fija su mirada en la tauromaquia, arte por el que siente admiración. Su mirada sobre el mundo del toro la plasmó a través del grabado al aguatinta con la finalidad de obtener efectos de fondos sobrios, de un negro o gris uniformes junto con la utilización de tintas planas, sobre las que recortar las siluetas. Cada uno de los grabados refleja al detalle la época histórica descrita en ellos, desde las vestimentas de los primeros toreros, hasta las lanzas utilizadas por los picadores, o el público que abarrotaba las gradas de las plazas en las que se desenvolvían las corridas.

Como ejemplo de ese detalle están los tres grabados que cierran la serie creada por Goya y que giran en torno a la muerte del torero Pepe Illo en la plaza de Madrid el 11 de mayo de 1801 y que recoge el grado de perfección alcanzado por el pintor en la técnica de la aguatinta, técnica con la que describe el dramático momento en que el torero es embestido por el toro. Frente a la secuencia descrita por Goya, Picasso, un siglo más tarde, en 1959, retorna el tratado de Pepe Illo y ofrece su particular visión de un mundo por el que siempre se había sentido atraído y fascinado. La técnica elegida por Picasso es la del aguatinta al azúcar, una complicada forma para estampar los grabados y con la que logró obtener calidades de acuarela bastante buenas, además de conseguir más libertad para el desarrollo de la estructura del dibujo.

Son 26 las obras que se presentan en esta exposición, grabados que fueron realizados en tan sólo tres horas por el pintor en 1957 y tras asistir a una corrida de toros en la plaza de Arles. Las figuras más esquemáticas de Picasso se centran en el arte mismo del toreo, si Goya ofrece la secuencia de la evolución histórica de la tauromaquia, Picasso muestra sus reflexiones sobre un asunto acerca del que había reflexionado durante años y por el que sentía verdadera pasión: el rito de la corrida, la división entre sol y sombra y como protagonista exclusivo el toro. En sus grabados, además de destacar los volúmenes corporales de las figuras ofrece una gran diversidad de enfoques como la caricaturización en ocasiones y el gusto por la estilización en otras.

Picasso utilizó la complicada técnica de aguatinta al azúcar y aumentó la expresividad

Según palabras de la profesora de Historia del Arte de la Universidad de La Laguna, María Isabel Navarro, encargada de la presentación de esta exposición, lo que Picasso realiza "es una transición muy peculiar propia en las tesis del pintor, lo que él llamaba la poética personal, fijando su mirada sobre la obra de un artista que había hecho una contribución universal, en este caso Goya, y realizar ejercicios particulares sobre esa pieza". Navarro explicó que "la exposición plantea un diálogo entre los dos artistas aunque empleando diferentes fórmulas de ejecución y con un siglo de diferencia". La posibilidad de que en un mismo espacio se disfrute de la obra de dos pintores como Goya y Picasso y que además esa obra gire en torno al mismo tema supone un auténtico lujo para los visitantes.

Las Tauromaquias de Goya y Picasso, las series de grabados que se presentan en esta exposición, permiten no sólo enfrentar las miradas que sobre un mismo tema tienen ambos pintores, con un siglo de diferencia, sino también el dominio que de la técnica del grabado posee cada artista, dominio adecuado al periodo histórico en que se desarrolló cada una da las series. Goya optó por un estilo más ilustrativo en su obra, mostrando el origen de las corridas de toros y su evolución histórica. Picasso empleó la técnica del agua al azúcar y se centró en las artes de las corridas de toros siguiendo dibujos muy expresivos gracias a pinceladas líquidas derivadas de tan complejo método de trabajo. Lo que esta exposición ofrece, según las responsable, María Isabel Navarro, es un "diálogo entre los dos aunque empleando diferentes fórmulas de ejecución".

La Tauromaquia de Goya y Picasso puede visitarse en el Museo Municipal de Bellas Artes de Santa Cruz, hasta el 10 de enero.

M.C.D.2022

DE CIERRE

Es una de las mujeres que representan el rock cantado en español. Comenzó en el año 1982 con un álbum que llevaba su propio nombre como título, y ahora ofrece el undécimo, 'Sencilla alegría', un disco con nuevos aciertos que se suman a su largo repertorio. Luz Casal vuelve a la actualidad discográfica conservando toda la fuerza que demuestra sobre el escenario con un trabajo que reproduce un sonido similar al de las actuaciones en directo.

La mujer del rock

José A. Neketan

Luz nos atendió en plena gira. Estaba recorriendo Francia con su banda.

▷Sí, la gira comenzó en Marsella y ofreceremos quince conciertos hasta el 21 de diciembre. Desde el principio teníamos la completa seguridad de que todos los lugares iban a estar llenos. Como mínimo bien recibidos, vamos, estamos siendo.

►El título de *Sencilla alegría*, su último trabajo, suena a optimismo comedido.

▷También puede producir eso y bien está. La alegría es un sentimiento espontáneo que no dura mucho, por eso, sobre todo, es sencilla. Pero es un título con más significados que ése. Es un poco el reflejo del disco, de cómo ha sido hecho.

►Por lo que oímos deducimos que pasa usted por un buen momento.

▷Me da cosa aceptarlo porque es como decir ¡cuidado!, no se hable mucho de ello no vaya a ser que nos produzcamos a nosotros mimos mal agüero. Pero sí, estoy en un momento de muchísima ilusión que es muy llamativo. Yo, cuando se lo digo a la gente de manera tan natural, muchos reaccionan preguntándome ¿cómo es posible? ¿cómo puedes tener ganas todavía de hacer ciertas cosas que a casi todo el mundo le parecen como mínimo pesadas? Pues bueno, tengo esta manera de ser o estos objetivos en la vida. Más cuando ves que además son discos aceptados y bien considerados, como ha ocurrido en los conciertos que hemos dado en España que el disco no tenía ni una semana en la calle y la gente ya estaba cantando las canciones, pues es muy sorprendente y halagador.

►¿De dónde salen estas once nuevas canciones?

▷De muchos sitios y originadas por muchas cosas. Hay una canción que yo escuché por primera vez a un chico que se llama Berna Acosta, que es canario, que era una canción con una letra que describía, probablemente, su sentir como isleño en la gran ciudad y que yo he interpretado. Le pedí que cambiara las estrofas para que fuese una especie de, si no de homenaje, sí de sentirte como parte de esas centenares de personas que se vieron afectadas por lo del 11-M. Desde eso hasta la canción *Para un cínico*, que no tiene nada que ver. El origen es muy variado, muy diverso y refleja noche, día, pena, alegría y muchas cosas más.

La cantante Luz Casal.

►En estos tiempos en los que manda la electrónica usted se decanta por un sonido más orgánico.

▷Sí, porque con la electrónica he tenido contactos desde el principio de los tiempos. Cuando no se usaban maquinitas yo, ya en canciones como *No aguanto*, de mi primer disco, tenía una programación de batería. Yo lo que intentaba, no por ir contracorriente ni nada, era sorprenderme y sobre todo darle a las canciones un carácter más inmediato, y ese propósito se está consiguiendo.

►¿Qué destacaría de esta *Sencilla alegría?*

▷Muchas cosas. Se puede destacar que es un disco con buenas canciones. También resalto que es un disco muy directo, que para que a los que les gusto en concierto me van a oír de una manera parecida.

►Cómo fue la invitación de Amenábar de incluir su canción *Negra sombra* en la película *Mar Adentro*.

▷Una sorpresa enorme y una alegría porque no deja de ser una canción grabada hace años y que todavía sirve. La canción está muy bien metida en la historia. Además representa a Galicia y tiene de fondo el poema, esa presencia de la muerte que es constante en la película. Creo que está muy bien escogida. Pero sobre lo que yo pienso no puedo ser objetiva. Te diré que considero que es un honor.

►En todos estos años dedicada a la música, ¿qué es lo que más le ha costado?

▷Hay cosas, pero no están muy presentes en mi vida. Supongo que la actitud cerril de la gente. A mí los ignorantes me suelen repatear bastante. Entiendo las opiniones de la gente, las respeto en principio todas, pero en relación con la música hay mucho patán disfrazado de conocedor y eso me suele disgustar bastante. Luego hay otro aspecto que destacaría que es esa presencia de la música industrial sobre la música artesanal, digamos. Es duro admitir que hay cosas que funcionan mucho a base de machacar a la gente con ellas, y hay gente con poco criterio o pocas oportunidades de conocer, de escuchar y acabas viendo que sólo hay cuatro discos, cuando hay muchísima gente dedicada a la música en este país, y en algunos casos con mucho talento, y no hay manera de que puedan sacar la cabecita.

►¿Sigue teniendo el corazón rockero?

▷El corazón y otras muchas partes del cuerpo (ríe). Y a lo mejor más que mucha gente que alardea de ello.

> “Es duro admitir que machacar a la gente sirva para algo

> “La alegría es un sentimiento espontáneo que dura poco

> “Este disco es muy directo, suena como un concierto

M.C.D.2022

▶ BRUSELAS

Luxemburgo comienza la presidencia semestral de la Unión Europea

EFE / LUXEMBURGO

Luxemburgo comenzó ayer la presidencia semestral de la Unión Europea, con el objetivo de reforzar la economía comunitaria, proseguir con el proceso de ampliación y dotar a la UE de mayor peso internacional. El primer ministro de Holanda, Jan Peter Balkenende, dio ayer el testigo a su homólogo luxemburgués, Jean Claude Juncker, en una reunión celebrada en el Gran Ducado.

Ambos mandatarios aprovecharon la ocasión para intercambiar información sobre los esfuerzos de la UE para contribuir a los trabajos de asistencia a las víctimas y de reconstrucción en los países del sudeste asiático afectados por el terremoto y maremotos del domingo.

Las prioridades del semestre presidencial de Luxemburgo abarcan desde la política medioambiental al marco presupuestario de la Unión para el periodo 2007-2013, el fomento de la investigación, la creación de empleo o la eficacia energética.

Juncker deberá elaborar un calendario detallado de la negociación con Turquía para su futuro ingreso en la UE, tras el acuerdo alcanzado el pasado 17 de diciembre por los líderes europeos en la última cumbre de Bruselas.

▶ IRAQ

Un vídeo muestra el asesinato de cinco agentes de policía iraquíes

EFE / EL CAIRO

El grupo del jordano Abu Musab al Zarqawi, líder de Al Qaeda en Iraq, anunció ayer que asesinó a cinco efectivos de las fuerzas de seguridad iraquíes, a los que acusó de colaborar con las «fuerzas de ocupación».

La Organización de Qaeda para la Guerra Santa en Mesopotamia difundió un comunicado y una cinta de vídeo en una página web islámica, en la que se muestran imágenes de varios hombres armados y encapuchados mientras disparan y matan a las cinco víctimas.

El grupo violento calificó de «perros de los norteamericanos» los cincos hombres, y advirtió que cualquier iraquí que se incorpore a las fuerzas de seguridad encontrará el mismo destino.

La organización de Zarqawi asumió el año pasado numerosos atentados con coches bombas en Iraq, así como el secuestro y el asesinato de varios civiles.

Detenido el dueño del local donde murieron 175 personas en Argentina

El siniestro se originó en la madrugada del viernes por unas bengalas que explotaron sobre el techo tapizado de una discoteca, cuando 6.000 personas presenciaban un concierto

• Muchas familias buscan desesperadamente en los hospitales a sus seres queridos, que se encuentran aún desaparecidos, con la esperanza de hallarlos con vida.

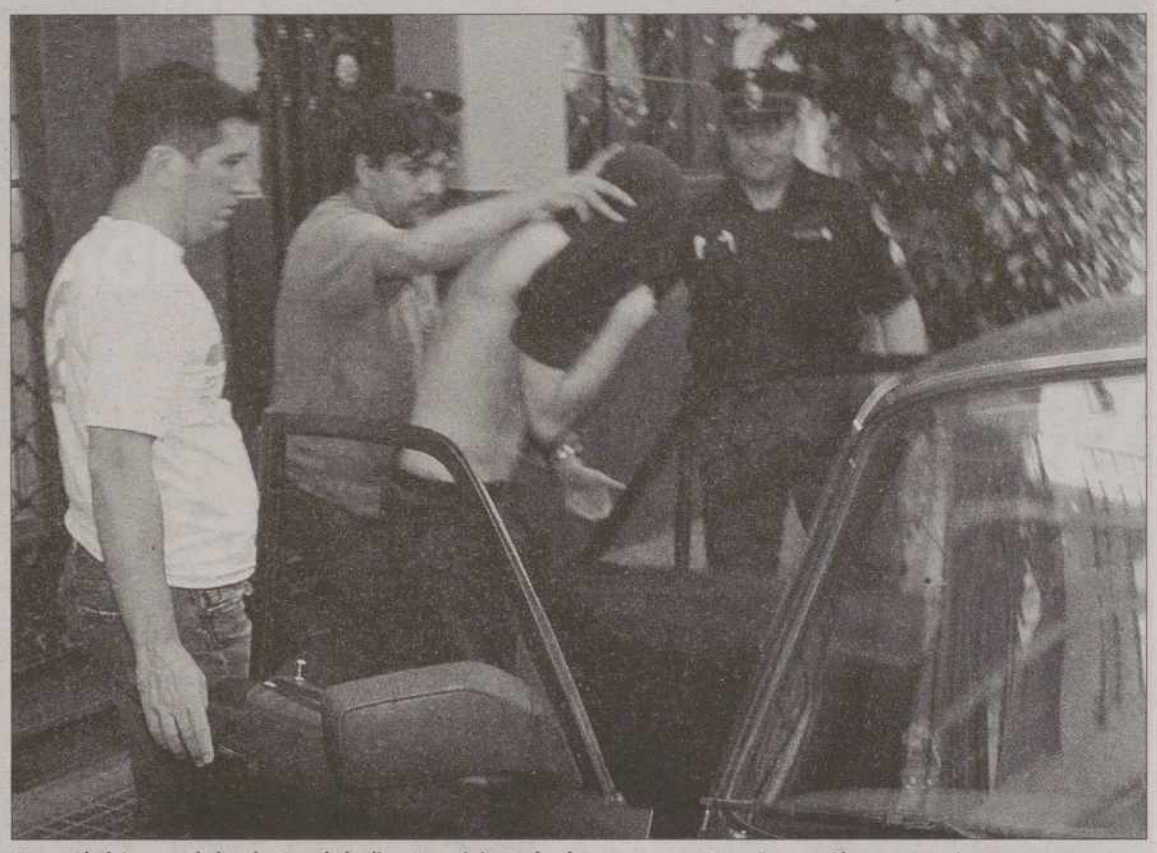

Omar Chabán, uno de los dueños de la discoteca siniestrada, durante su arresto en Buenos Aires. / E. GARCÍA MEDINA (EFE)

EFE / BUENOS AIRES

Omar Chabán, uno de los dueños de una discoteca siniestrada el pasado viernes en Buenos Aires donde murieron 175 personas, fue arrestado ayer en Buenos Aires y afrontará cargos que le pueden costar hasta 20 años de cárcel, según informaron ayer fuentes policiales.

El empresario, propietario de otros locales de baile que han servido de lanzamiento publicitario de grupos rockeros, «no ofreció resistencia» cuando agentes federales llegaron a una de sus oficinas con una orden judicial de arresto.

La jueza de instrucción penal María Angélica Crotto dictó ayer una orden de captura nacional e internacional contra Chabán, tras recoger testimonios de sobrevivientes de la tragedia.

La magistrada rotuló la causa como «estrago doloso» e «incendio intencional seguido de muerte», delitos que las leyes argentinas castigan con penas que van de los 8 a los 20 años de prisión.

La discoteca República de Cromagnon, en el barrio porteño de Once, se convirtió en una trampa mortal cuando tres jóvenes -que se desconoce si han sobrevivido a la tragedia- lanzaron bengalas para festejar el inicio del recital del grupo rockero *Callejeros*, pero esos elementos pirotécnicos desataron un voraz incendio.

Según los informes policiales, 175 personas, en su gran mayoría adolescentes, murieron asfixiados o aplastados durante la desbandada del público en búsqueda de una salida, y otras 714 sufrieron heridas diversas.

Entre los heridos hay 102 que fueron hospitalizados en estado crítico, según indicaron médicos del Gobierno de la ciudad de Buenos Aires. Chabán estuvo en el interior de la discoteca minutos antes de que se desatara el incendio.

DESAPARECIDOS. El drama en Buenos Aires no ha concluido aún para muchas personas que aún intentan desesperadamente conocer la suerte de sus seres queridos.

Como si fuera poco lo vivido, decenas de familiares y amigos de los afectados por la peor tragedia que vivió el país en los últimos años continuaban ayer su incansable recorrido por los hospitales y sanatorios con la esperanza de hallarlos con vida.

«Continuamos buscando a Cristian Medina. Estaba en la discoteca con varios amigos, que aparecieron vivos, pero él no figura en ninguna lista, ni de muertos ni de heridos», relató a la televisión una joven que dijo estar abrumada pero con fuerzas para ayudar a la familia de su compañero de colegio. «Cristian tiene 18 años y no sabemos dónde está. Nuestra esperanza es que haya quedado en estado de shock pero a salvo, aunque todavía no tenemos ningún dato», completó.

Al borde del llanto, otra historia conmovedora cuenta el padre de un joven a quien sus amigos vieron salir de la discoteca cuando se desató el incendio, pero de quien nada se sabe. «He pasado todo el viernes y toda la madrugada de hoy recorriendo hospitales, sanatorios y morgues, y no tengo novedades de Lucas. Estoy desesperado», comentó.

Escenas similares de dolor se observan en la veintena de hospitales afectados a la emergencia, donde muchísimos familiares aguardan por la recuperación de los heridos, 39 de los cuales se encuentran «en estado crítico».

La peor tragedia vivida en Buenos Aires

Un recital de rock en una discoteca de Buenos Aires se transformó en la peor tragedia de Argentina de los últimos años cuando el local se incendió y causó la muerte de, al menos, 175 personas y heridas a otras 714.

El siniestro se originó sobre la medianoche del jueves por unas bengalas que explotaron sobre el techo tapizado de materiales inflamables de la discoteca República de Cromagnon, en el barrio de Once, cuando unas 6.000 personas presenciaban el recital de la banda *Callejeros*.

La mayoría de las víctimas falleció por asfixia o aplastada cuando el público que, según fuentes policiales sobrepasaba «con creces» la capacidad del local, se vio atrapado en el interior y buscó desesperado una salida. Se calcula que entre los muertos hay quince niños, algunos de ellos bebés, que fueron llevados por sus padres al espectáculo y permanecían en una improvisada guardería montada en el baño de mujeres.

El primer ministro ucraniano anuncia su dimisión y deja vía libre a Yúschenko

EFE / KIEV

El primer ministro Víctor Yanukóvich anunció el pasado viernes su dimisión.

El jefe de Gobierno hizo su anuncio durante una intervención por el canal de televisión Ukraina donde compareció para felicitar a la población con motivo del Año Nuevo, apenas cuatro horas y media antes de la Nochevieja.

Yanukóvich insistió en que sigue convencido de que ha ganado la segunda vuelta «bis» de las elecciones, el pasado domingo, pero dijo que ya no tiene esperanzas de que el Tribunal Supremo y la Comisión Electoral Central (CEC) le den la razón.

Por lo tanto, indicó, considera que tampoco «tiene sentido» permanecer como primer ministro y decidió presentar su dimisión al presidente saliente, Leonid Kuchma.

El primer ministro hizo ese anuncio al día siguiente de que el Supremo y la CEC desestimaran sus recursos presentados para invalidar los comicios que dieron la victoria al líder de la «Revolución Naranja», la campaña popular de resistencia al fraude electoral.

El presidente electo de Ucrania, Víctor Yúschenko, se congratuló ayer ante su pueblo por la «libertad» recién conquistada tras su victoria electoral. «Hemos sido independientes durante 14 años, pero no éramos libres. Ahora somos libres e independientes», proclamó Yúschenko, que recibió el 2005 en la Plaza de la Independencia de Kiev.

M.C.D.2022

Los atletas esperaron ansiosos el pistoletazo de salida. / YOLANDA REDONDO

Nombela se alza con el triunfo

El portillano inscribió su nombre por primera vez en el palmarés de la San Silvestre Toledana

LA TRIBUNA / TOLEDO

El toledano César Nombela inscribió por primera vez su nombre en el palmarés de triunfadores de la San Silvestre Toledana, que en su XXIII edición congregó a más de 1.300 atletas en la prueba sénior, cuyo pistoletazo de salida corrió a cargo del atleta invidente de Alameda de la Sagra Luis Bullido.

La popular prueba navideña, que batió récord de participación con más de 2.000 atletas, volvió a ser ejemplarmente organizada por la Asociación 'Amigos del Atletismo' y contó, por segundo año consecutivo, con el perfecto funcionamiento del chip de control en línea de meta.

El portillano, que el año pasado concluyó octavo, paró el crono en 23 minutos y 6 segundos, 17 segundos menos que el vencedor en las ediciones de 1998 y 1995, Jesús Alvarado, que llegó en segunda posición a la línea de meta. El talaverano Aarón de la Cuadra fue tercero con un crono de 23 minutos y 27 segundos.

Nombela fue quien controló la carrera desde el principio. Tras un inicio rapidísimo y peligroso, debido a la alta participación registrada en la tarde del último día del año, se formó un grupo con los seis corredores que, al final, entraron en las seis primeras posiciones en la meta. Israel García iba marcando el ritmo, mientras que Óscar García, vencedor del año pasado, y Pedro José González no se separaban ni un milímetro del primero.

César Nombela atacó a su llegada a la Avenida Barber, superando García y a los talaveranos Alvarado y De la Cuadra

Sin embargo, llegados a la Avenida de Barber, fue cuando Nombela se separó de Alvarado y De la Cuadra y superó, igualmente, a Israel García, quien fue perdiendo gas y al llegar a la Avenida de la Reconquista ya había sido superado por los dos talaveranos.

Nombela impuso su ritmo con autoridad. / YOLANDA REDONDO

En la categoría femenina, que contó con más de 300 participantes, la victoria fue para Ana María del Cerro, natural de La Puebla de Montalbán, que sucedió en línea de meta a la portuguesa Vitorina Mourato, vencedora de la edición de 2003. La segunda plaza fue para Ana Isabel Alonso, novena el año pasado, y Palmira Amor, segunda hace dos años y ganadora de la edición de 1999.

En las categorías inferiores corrieron prácticamente el mismo número de atletas que en la pasada edición. De 12 a 15 años contó con 55 niños frente a los 70 de 2003, mientras que en la prueba de 10 y 11 años tomaron parte 75. En la prueba de iniciación concluyeron 298 atletas.

M.C.D.2022

▶ATLETISMO
El australiano Craig Mottran se proclama vencedor de 40 edición de la San Silvestre Vallecana.

▶FÚTBOL
Xabi Alonso se lesiona con el Liverpool y estará seis semanas en el dique seco

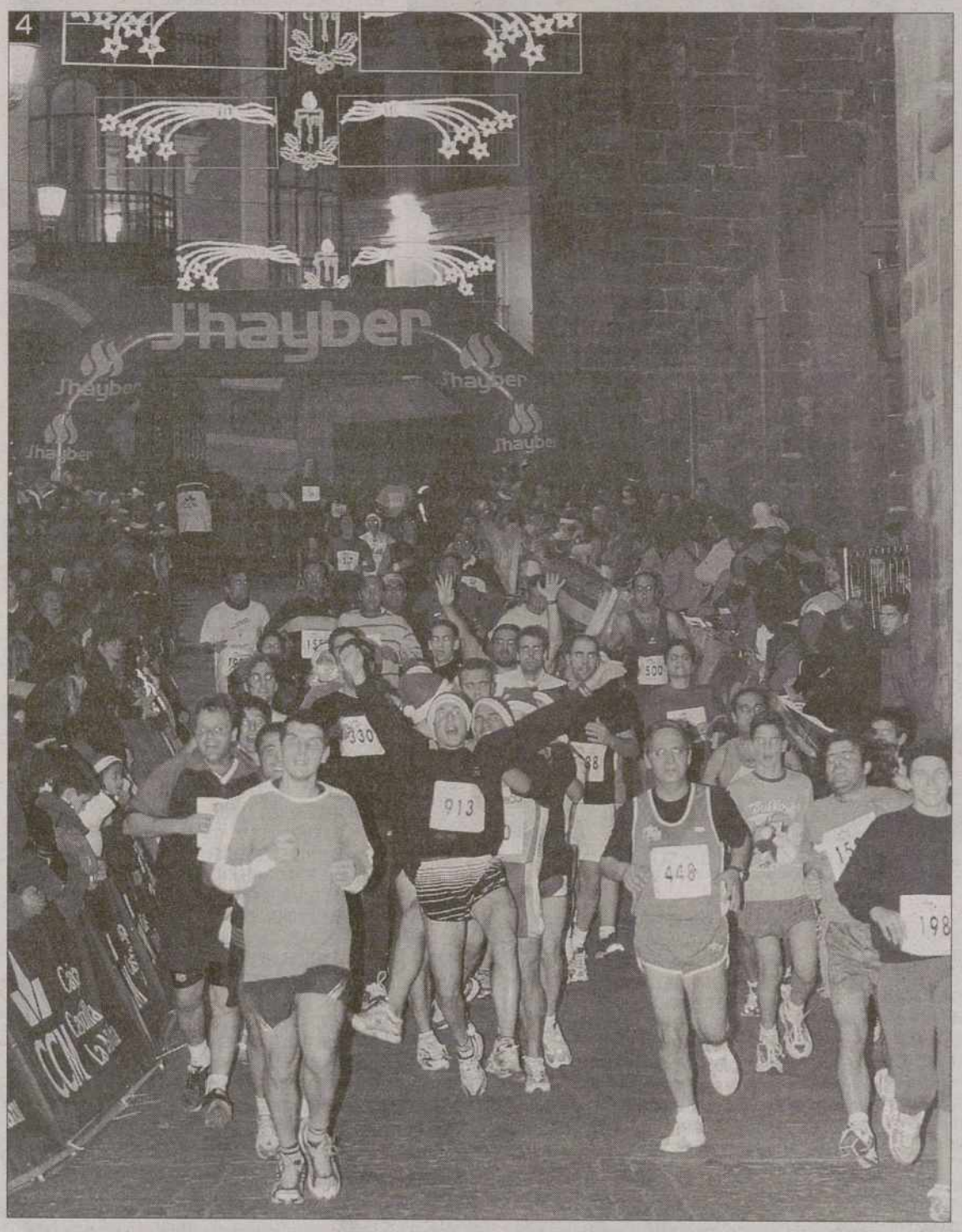

1. Tradición y buen ambiente se dieron cita ayer durante la XXIII Edición de la San Silvestre Toledana. **2.** Los más jóvenes también concluyeron una magnífica participación **3.** La profesionalidad es incuestionable en este tipo de eventos, aunque la indumentaria no sea la acostumbrada. **4.** Alegría y deporte, siempre deberían ir de la mano. **5.** La participación contó con gente de todas las edades **6.** El podio de la San Silvestre 2004. / Y. REDONDO

M.C.D.2022

CLASIFICACIONES

GENERAL MASCULINA

NOMBRE	TIEMPO
1. CESAR NOMBELA SORIANO	00:23:06
2. JESUS ALVARADO CAMARA	00:23:23
3. AARON DE LA CUADRA VELASCO	00:23:27
4. PEDRO JOSE GONZALEZ JIMENEZ	00:23:47
5. OSKAR MARTIN GARCIA	00:24:05
6. ISRAEL GARCIA CARRASCO	00:24:08
7. ALBERTO PAREDES PAREDES	00:24:09
8. MIGUEL ANGEL GARCIA RODRIGUEZ	00:24:10
9. FRANCISCO JAVIER DEL OLMO MORA	00:24:11
10. FRANCISCO JAVIER GONZALEZ ZUIL	00:24:16
11. PEDRO GALLEGO YUGO	00:24:20
12. PEDRO VEGA BALLESTEROS	00:24:22
13. MIGUEL ANGEL BLAS GALVEZ	00:24:25
14. DANIELE FORNONI	00:24:27
15. DAVID RODRIGUEZ GARCIA	00:24:31
16. RAFAEL MADRID ALMENA	00:24:33
17. FRANCISCO JAVIER ANDRADE CHACON	00:24:36
18. LUIS MANUEL GUTIERREZ LUCIA	00:24:40
19. JOSE IGNACIO GOMEZ PEÑA	00:24:40
20. MARCOS SANCHEZ AGUADO	00:24:43
21. RAFAEL SANCHEZ-BARRIGA MARIN	00:24:48
22. MANUEL GARCIA NOGALES	00:24:59
23. JOSE ANTONIO GONZALEZ BERNÁCER	00:25:10
24. JUAN CARLOS POUSA RODICIO	00:25:12
25. MARIANO VELASCO COBOS	00:25:17
26. FERNANDO ALVARADO CAMARA	00:25:23
27. ANGEL RUS JIMENEZ	00:25:25
28. SIXTO CRUZA DURANGO	00:25:30
29. RODRIGO CRISTINA ALONSO	00:25:54
30.IVAN DIAZ FERNANDEZ	00:25:54
31. DAVID FERNANDEZ-SALINERO PIÑAS	00:26:00
32.CARLOS HERNANDEZ GARCES	00:26:02
33.EMILIO LOZANO DIAZ	00:26:03
34. MIGUEL ANGEL REVENGA RODRIGUEZ	00:26:08
35. MARCOS GALAN ESCOLAR	00:26:10
36. ANGEL ORDOÑEZ CASTAÑO	00:26:11
37.FRANCISCO RAMOS GOMEZ	00:26:16
38. DARIO PEREZ TARAVILLA	00:26:19
39. JUAN MARTIN DEL CAMPO TORRES	00:26:27
40.JUAN JOSE MERCHAN PEREZ	00:26:28
41. DAVID NOMBELA BLAZQUEZ	00:26:29
42.JOSE PEDRO VILLA LOPEZ	00:26:30
43. MARCO ANTONIO AYUSO	00:26:30
44. DIEGO CARRASCO COGOLLUDO	00:26:30
45. DAVID DE TORRES DIAZ	00:26:31
46.JUSTINO SANCHEZ TECHADA	00:26:32
47.JAVIER CORROTO BARROSO	00:26:33
48.RAFAEL SANTAURSULA JIMENEZ	00:26:34
49. JAVIER ARNELAS RAINERO	00:26:36
50.JUAN CARLOS HEERNANDEZ LOPEZ	00:26:39
51. PEDRO GARCIA TORRES	00:26:40
52.ARTURO ALEJANDRO JERICO QUILEZ	00:26:45
53.SERGIO MARTIN GUILLEN	00:26:47
54.FELIPE ANTONIO BORRELLA VAQUERO	00:26:47
55.MIGUEL ANGEL SANCHEZ ACEÑERO	00:26:49
56.ALFONSO GONZALEZ SANCHEZ	00:27:02
57. SERGIO PLEITE PANIAGUA	00:27:02
58. JOSE GARCIA CARBALLO	00:27:05
59.LUIS DE LA CRUZ GOMEZ	00:27:10
60.LEOPOLDO MALDONADO BLANCO	00:27:16
61. FERNANDO RODRIGUEZ VEGA	00:27:18
62.JUAN PABLO GOMEZ MORENO	00:27:21
63. ISRAEL DEL PRADO GOMEZ	00:27:21
64.JESUS TUDELA ROMERO	00:27:22
65.JOSE LUIES MARTIN CERDEÑO	00:27:23
66. JOSE RODRIGUEZ PALLEIRO	00:27:23
67.JOSE CARLOS CEREZO GONZALEZ	00:27:27
68. SALVADOR CAMPOY RAMIREZ	00:27:27
69. JULIO GALAN LOPEZ	00:27:28
70.DIEGO FONTELOS FERNANDEZ	00:27:32
71. JESUS LOPEZ MARTIN	00:27:34
72. MIGUEL ANGEL SUAREZ PIÑEIRO	00:27:36
73. FRANCISCO JAVIER MONTAÑES GONZALEZ	00:27:37
74. PEDRO LUIS MOLERO NIETO	00:27:39
75. JESUS GARCIA ORTEGA	00:27:40
76. ISMAIL BENSLAIMAN	00:27:41
77. JUAN CARLOS ROJAS SANCHEZ	00:27:41
78.LUIS MIGUEL PASCUAL CUESTA	00:27:47
79. FELIX JAVIER MARTIN DEL CERRO	00:27:47
80.JUAN FCO. LORENZO ROBLES	00:27:48
81. ALBERTO HERNANDEZ REDONDO	00:27:50
82.RAMIRO BARROSO DE LAS HERAS	00:27:51
83. JOSE MARIA PASTOR FERNANDEZ	00:27:54
84.MARCOS MORALES BODAS	00:27:59
85.DOMINGO BULLIDO VALVERDE	00:28:02
86.FERNANDO FERNANDEZ GAITAN	00:28:04
87.FERNANDO MUÑOZ MATUTE	00:28:05
88.JOSE ALBERTO NOMBELA SORIANO	00:28:06
89.JOSE LUIS GONJAR ALONSO	00:28:08
90.JOAQUIN CASARES NIETO	00:28:10
91. BENITO GOMEZ RECOVENIS	00:28:11
92.JUAN LUIS PEREZ VALMASEDA	00:28:13
93.OSCAR GIL MONTESINOS	00:28:14
94.ALVARO GUZMAN PECES	00:28:17
95. FRANCISCO ROMERO LOPEZ	00:28:18
96.PAULINO SALINERO CATALAN	00:28:19
97.JUAN MANUEL HERNANDEZ CAMPILLO	00:28:22
98. JOSE ANTONIO PAVON CORREDOR	00:28:23
99.JOSE LUIS SANCHEZ GARCIA	00:28:25
100. MANUEL RUIZ PEREZ	00:28:28
101. PEDRO VAZQUEZ FUENTES	00:28:29
102. JUANJO LOSANA GARCIA TENORIO	00:28:35
103. SALVADOR ANDRES SERRANO	00:28:36
104. JOSE ANTONIO MARTIN BENITEZ	00:28:36
105. VICTOR MAYORAL ALGOTA	00:28:37
106. RAMON LINARES GUTIERREZ	00:28:38
107. VICTORIANO ALCAIDE DEL MORAL	00:28:41
108. FELIX MORENO CUESTA	00:28:43
109. RORY JOAQUIN DEL VISO HOPKINS	00:28:45
110. ANDRES FENANDEZ MORENO	00:28:47
111. JUANJO RUIZ MARQUEZ	00:28:48
112. PEDRO RAMOS GONZALEZ	00:28:49
113.EMILIO MATAMALA ORTEGA	00:28:50
114. JOSE ANTONIO MORALEDA PALOMINO	00:28:51
115. RICARDO GOMEZ LOPEZ	00:28:51
116. PEDRO APARICIO BETRIAN	00:28:52
117.MIGUEL ANGEL NAVARRO BONILLA	00:28:54
118. PEDRO CUERVA ZURDO	00:28:57
119. IVAN DORADO GUTIERREZ	00:29:01
120. RAUL ALVAREZ MACHICADO	00:29:01
121.JESUS CORONADO GONZALEZ	00:29:06
122. GUSTAVO LAZARO MARTIN	00:29:08
123. JOSE ANTONIO LOPEZ AGUADO	00:29:08
124. CARLOS PRADO IZQUIERDO	00:29:14
125. MARCOS ALONSO GUTIERREZ	00:29:15
126. DAVID MARTIN DE VIDALES VALENTIN	00:29:18
127. GREGORIO DIAZ TERCERO	00:29:18
128. JOSE LUIS CASTAÑO MEDINA	00:29:18
129. ANGEL ANDRES LOPEZ SANCHEZ	00:29:19
130. RODRIGO CALVO MORENO	00:29:19
131. EDUARDO DEL PINO GUERRA	00:29:21
132. MIGUEL ANGEL GOMEZ SANCHEZ	00:29:21
133. JUSTO RAMOS GARCIA	00:29:21
134. RODRIGO GUERRERO ALONSO	00:29:24
135. OSCAR FENANDEZ VARGAS	00:29:28
136. ALFREDO RODRIGUEZ GARCIA	00:29:28
137. PEDRO VILLANUEVA RUIZ	00:29:29
138. ANTONIO ALVAREZ PEREZ	00:29:34
139. BASILIO MONTALVO GOMEZ DE AGÜERO	00:29:35
140. JESUS FLORES JIMENEZ	00:29:37
141. JESUS DAVID LOPEZ-GALVEZ CALLEJA	00:29:37
142. JOSE CRUZADO ALVAREZ	00:29:39
143. DAVID VAZQUEZ SÁNCHEZ	00:29:39
144. ANTONIO MARTIN GARCIA	00:29:40
145. JAVIER GAITAN LORENZO	00:29:40
146. BOHDAN ROMANYUK	00:29:40
147. JUAN HERNANDEZ SALMERON	00:29:41
148. RICARDO FABREGA ALARCON	00:29:42
149. SERGIO DEL CASTILLO DE TORRES	00:29:43
150. MARIO SANDOYA HERNANDEZ	00:29:44
151. JUAN ALFONSO ROMAN SANCHEZ	00:29:44
152. FERNANDO BUSTAMANTE MORA	00:29:48
153. CARLOS MARTIN-FUERTES	00:29:50
154. JUAN CARLOS GERVASO VILLACAMPA	00:29:52
155. ISRAEL DUARTE RAMIREZ	00:29:56
156. FERNANDO LARGO FLORES	00:29:57
157. JESUS ALMENDROS SANTIAGO	00:29:58
158. ANTONIO MARQUES DEL POZO	00:30:00
159. ALVARO HERMIDA CORREA	00:30:00
160. VICENTE LOPEZ-BUENO NAVARRO	00:30:01
161. VICTORIANO RUIZ LIZANA·	00:30:01
162. CARLOS RODRIGUEZ PUERTO	00:30:02
163. MANUEL RIQUELME QUICIOS	00:30:02
164. DANIEL ORTIZ MARTINEZ	00:30:03
165. PEDRO PARRA CABALLERO	00:30:04
166. JULIAN PETRONILA GOMEZ	00:30:04
167. PEDRO ANTONIO SANCHEZ CALVO	00:30:05
168. JESUS DELGADO RAFAEL	00:30:05
169. JUAN JOSE MARIBLANCA SANCHEZ	00:30:05
170. ALBERTO FOURNIER RUIZ	00:30:05
171. ALVARO BADIA ROMERO	00:30:06
172. ANGEL SANCHEZ SANCHEZ	00:30:07
173. JESUS GIL SANCHEZ	00:30:11
174. ISMAEL HERNANDEZ PANERO	00:30:14
175. JORGE BENITO GUTIERREZ	00:30:15
176. JULIAN CANO CAMBRONERO	00:30:15
177. ALVARO HERNANDEZ CRESPO	00:30:16
178. JUAN MARIA GARCIA PLAZA CUELLAR	00:30:17
179. GABRIEL GUTIERREZ DIAZ	00:30:20
180. NOEL ALVAREZ MARQUEZ	00:30:20
181. AUGUSTO ARCOS MUÑOZ	00:30:21
182. RUBEN DAVID MORA RUIZ	00:30:22
183. JOSE MARIA ELVIRA GOMEZ	00:30:23
184. JOSE ANDRES MOLINA LUNA	00:30:23
185. RUBEN LOZANO GUERRA	00:30:24
186. EDUARDO HERRERO GARCIA	00:30:24
187. JOSE MARIA ISABEL GOMEZ	00:30:25
188. PRUDENCIO HITA ALCOLEA	00:30:26
189. FRANCISCO JAVIER BAÑOS SANCHO	00:30:26
190. RAFAEL DE MORA CONEJO	00:30:28
191. GUSTAVO GARCIA-PATOS MARTIN	00:30:29
192. CARLOS FONTECHA ORTEGA	00:30:30
193. MARTIN GARCIA DIAZ	00:30:32
194. JOSE MARIA ORTEGA MALIBAN	00:30:32
195. ISRAEL HITA REDONDO	00:30:33
196. MIGUEL ANGEL PULIDO GARCIA	00:30:33
197. RAUL LOPEZ FERNANDEZ	00:30:34
198. GONZALO HERNANDEZ VELASCO	00:30:34
199. CESAR MINGUEZ SANCHEZ	00:30:35
200. DAVID GAMBOA GONZALEZ	00:30:37
201. GABRIEL ARRABALES GALLARDO	00:30:37
202. JUAN GONZALEZ FERNANDEZ	00:30:37
203. DIEGO HERNANDEZ VEGA	00:30:37
204. FERNANDO VALDEPEÑAS ISIDRO	00:30:38
205. MIGUEL ANGEL ALBARRAN	00:30:39
206. EUGENIO GUTIERREZ GARCIA	00:30:40
207. CHRISTIAN LOPEZ RODRIGUEZ	00:30:40
208. AURELIO GOMEZ CASTRO	00:30:41
209. ANDRES MAYOL FERNANDEZ-TORIJA	00:30:43
210. ALFONSO HERNANDEZ VELASCO	00:30:45
211. FRANCISCO JAVIER LOPEZ SANCHEZ-CHIQ	00:30:49
212. ANTONIO EXPOSITO JIMENES	00:30:49
213. JAVIER SALINERO PUEBLA	00:30:50
214. RUBEN CAMINO SANCHEZ	00:30:53
215. JOSE ENRIQUE JIMENEZ GARCIA	00:30:54
216. RICARDO GARCIA GARRIDO	00:30:54
217. RICARDO MUÑOZ ARROYO	00:30:55
218. FERNANDO CORCUERA ALONSO	00:30:55
219. IGNACIO ORTIZ MARTINEZ	00:30:55
220. ANGEL MARTIN MONTORO	00:30:56
221. JORGE SANCHEZ MOGOLLON	00:30:56
222. JOSE MARIA MORENO FERNANDEZ	00:30:58
223. ALFONSO FERNANDEZ PEÑA	00:30:59
224. JOSE FALCON IZQUIERDO	00:31:01
225. JESUS LOBATO EZQUERRA	00:31:01
226. JESUS GARCIA MARTIN	00:31:04
227. EMILIANO JESUS CUERVA DIAZ	00:31:07
228. ANGEL GUERRERO LUDEÑA	00:31:10
229. FERNANDO VILLALBA LORENZO	00:31:11
230. FRANCISCO JAVIER REDONDO BEJERANO	00:31:12
231. JUAN PABLO MARTIN PASTOR	00:31:13
232. CARLOS RECIO ROMO	00:31:15
233. MIGUEL AZUELA BUENDIA	00:31:16
234. JULIO MARTINEZ DE LA CASA	00:31:18
235. DANIEL PEREZ DELGADO	00:31:18
236. ANGEL LUIS FUENTES SAIZ	00:31:20
237. RAFAEL GONZALEZ CASERO	00:31:21
238. GABRIEL GARCIA-OCHOA MARTIN-FORERO	00:31:22
239. JOSE ANTONIO RODRIGUEZ	00:31:22
240. JAVIER LEAL	00:31:22
241. MANUEL JESUS RUIZ SAINZ	00:31:23
242. IGNACIO LOZANO GALAN	00:31:26
243. FRANCISCO CEPEDA CID	00:31:28
244. JULIAN GUERRERO PEREZ CEJUELA	00:31:28
245. JAVIER VALIENTE BRAOJOS	00:31:28
246. MIGUEL MENDOZA MUÑOZ	00:31:29
247. MOHAMMED SAYED	00:31:29
248. JOSE VICENTE DIAZ RODRIGUEZ	00:31:29
249. JOSE ANTONIO GONZALEZ BERENGUER	00:31:30
250. RODRIGO DE LA TORRE ARCE	00:31:31
251. DAVID COLLADO RUIZ	00:31:32
252. JUAN MANUEL CONTRERAS GUTIERREZ	00:31:33
253. ALBERTO PEREZ GARCIA	00:31:33
254. RAMON GUILLEN ABAD	00:31:34
255. RUFO ZARAGOZA	00:31:34
256. TOMAS ORGAZ PALOMINO	00:31:36
257. JUAN CARLOS ARENAS MEDINA	00:31:36
258. SANTIAGO MELCHOR SALDAÑA	00:31:36
259. JUAN CARLOS ARCOS JIMENEZ	00:31:38
260. RICARDO GUTIERREZ GASCO	00:31:40
261. CARLOS NUÑEZ-ROMERO ANDREU	00:31:40
262. JUAN ARCE ORTEGA	00:31:41
263. JUAN CARLOS GUTIERREZ LUMBRERAS	00:31:41
264. JOSE ARELLANO RALERO	00:31:42
265. FRANCISCO JAVIER DAZA MARTIN	00:31:42
266. MOISES GUARDIA PEREZ-MORENO	00:31:42
267. JESUS SANCHEZ BALMASEDA	00:31:42
268. ALBERTO PEREZ RODRIGUEZ	00:31:44
269. JAVIER JUAREZ MONTOJO	00:31:45
270. ROBERTO LOPEZ ESTEVEZ	00:31:46
271. JOSE IGNACIO HERNANDEZ MARTIN	00:31:47
272. DIEGO GARCIA ORTEGA	00:31:47
273. JESUS GONZALEZ SANTOS	00:31:48
274. FERNANDO SANCHEZ PEREZ	00:31:48
275. CESAR VALDEPEÑAS ISIDRO	00:31:49
276. MARIO DE CASTRO ARRIBAS	00:31:49
277. JOSE MARIA ARRIOLA TALAVERA	00:31:51
278. JESUS OTERO VELASCO	00:31:52
279. LUIS GARCIA CARRETERO	00:31:53
280. CLAUDIO ARENAS GARCIA	00:31:55
281. PEDRO DEL POZO RODRIGUEZ	00:31:55
282. ANGEL DIAZ MARTIN	00:31:56
283. LUCIO ROMO JIMENEZ	00:31:57
284. JUAN JOSE GUERRA BARBAZAN	00:31:59
285. JOSE ANTONIO RODRIGUEZ FERNANDEZ-SA	00:31:59
286. PEDRO JOSE GIL CRUZ	00:32:00
287. FRANCISCO JAVIER VILLA LOPEZ	00:32:01
288. GABRIEL CARMENA VILLARREAL	00:32:05
289. JOSE LUIS MARTIN FERNANDEZ	00:32:05
290. RODRIGO GONZALEZ GOMEZ	00:32:06
291. FRANCISCO JAVIER PEÑA JIMENEZ	00:32:08
292. JOSE ANTONIO CASADO RAMIREZ	00:32:08
293. TOMAS DUEÑAS CARMONA	00:32:09
294. RUBEN NOMBELA TENORIO	00:32:15
295. FERNANDO MARTIN MORA	00:32:16

Un escenario de lujo esperaba a los campeones de la carrera. / YOLANDA REDONDO

M.C.D.2022

CLASIFICACIONES

GENERAL MASCULINA

NOMBRE	TIEMPO
296. JESUS SOLIS LAVADO	00:32:16
297. PEDRO PABLO PRESTEL MARTIN	00:32:17
298. ANGEL PEREZ GAMERO	00:32:17
299. IVAN BERMEJO ORGAZ	00:32:17
300. IVAN VÁZQUEZ SÁNCHEZ	00:32:18
301. ENRIQUE DIAZ BARBA	00:32:18
302. MIGUEL ANGEL GARCIA GARCIA-MURO	00:32:20
303. ANTONIO SANCHEZ LOBA	00:32:21
304. MARIANO DE LA CRUZ	00:32:22
305. JOSE ANTONIO TOLEDANO RODRIGUEZ	00:32:22
306. TOMAS PRIETO SÁNCHEZ	00:32:22
307. ESTEBAN PERANCHO RAMIREZ	00:32:23
308. BASILIO DE LUCAS SAN ANTON	00:32:23
309. JOSE ANTONIO DE LA SIERRA LOPEZ	00:32:26
310. JAVIER RAMOS PARRILLA	00:32:26
311. JOSE RIVERT	00:32:27
312. JOSE ANTONIO DIAZ FERNANDEZ	00:32:27
313. JESUS FRANCISCO RUIZ	00:32:28
314. DIEGO RODRIGUEZ PAREDES	00:32:28
315. MONICO BARCO CONDE	00:32:28
316. JESUS FUNCHAL LOPEZ	00:32:28
317. DAVID PEREZ MARTIN	00:32:29
318. JUAN MANUEL CARDENAS	00:32:29
319. SANTOS BAUTISTA MARTIN	00:32:30
320. JAVIER PINGARRON CRESPO	00:32:30
321. RICARDO CHAMON SANCHEZ DE LOS SILOS	00:32:31
322. DAVID PEREZ GARCIA	00:32:31
323. ALAN RAMOS ESTEBAN	00:32:31
324. RUFINO VEGA GARCIA	00:32:32
325. MARIO ILLAN ORTIZ	00:32:32
326. ANGEL BANEGAS BARRAGAN	00:32:32
327. JUAN CARLOS RODRIGUEZ GOMEZ	00:32:33
328. ARMANDO VILLARRUBIA GUTIERREZ	00:32:33
329. ANTONIO RODRIGUEZ CASTELLANOS	00:32:33
330. IVAN FALCON DE LA SAGRA	00:32:34
331. ALVARO SERRANO LUENGO	00:32:34
332. RAMIRO CANALES MARTIN	00:32:34
333. PABLO PORTALES CARMONA	00:32:35
334. JUAN ANTONIO DEGRACIA GOMEZ	00:32:36
335. JESUS MANUEL OTERO RUBIO	00:32:37
336. JAIME RUBIO HERVAS	00:32:37
337. PABLO SANCHEZ-DEHESA CHOZAS	00:32:38
338. ERNOLANDO PARRA PARRA	00:32:38
339. JOSE MANUEL LOPEZ GONZALEZ	00:32:39
340. JOSE ANTONIO MARTIN AMBROSIO	00:32:39
341. JAVIER PEREZ TORDESILLAS	00:32:40
342. JOSE LUIS MUÑOZ ESTEBAN	00:32:42
343. SANTIAGO MIGUEL PATIÑO CARRERAS	00:32:42
344. MARIANO NOMBELA DEL CASAR	00:32:43
345. FRANCISCO MACHICADO RUIZ	00:32:43
346. JESUS MANZANARES GOMEZ	00:32:44
347. TEODORO JIMENEZ LORENTE	00:32:45
348. MIGUEL GARCIA GODOI	00:32:45
349. ALBERTO PALOMINO AGUADO	00:32:46
350. ANTONIO GONZALEZ JEREZ	00:32:47
351. FELIX MUÑOZ ARROYO	00:32:48
352. MARIANO GARCIA MARTIN	00:32:48
353. MANUEL CASADO DIAZ DE LOS BERNARDOS	00:32:49
354. JORGE ORTEGA VILLAMIEL	00:32:49
355. SERGIO GARCIA-CALVO PANTOJA	00:32:50
356. ALBERTO MANUEL PUENTE RUBIO	00:32:50
357. ARSENIO LOPEZ GONZALEZ	00:32:51
358. ARMANDO BOTICA ARTALEJO	00:32:52
359. JOSE BAQUERO GARCIA	00:32:52
360. JAVIER GARRIDO PEREZ	00:32:52
361. DIEGO ARIAS AGUADO	00:32:53
362. MIGUEL ANGEL NAVARRO MARTINEZ	00:32:53
363. JAVIER ESQUINAS ALVAREZ-PALENCIA	00:32:54
364. JESUS RECIO MARTIN-VARES	00:32:55
365. JAVIER RAMIREZ CLAMAGIRAND	00:32:56
366. DOMINGO GARCIA VELESAR	00:32:59
367. LUIS ANGEL RAMOS	00:33:00
368. FERNANDO GONZALEZ AJOFRIN	00:33:01
369. JULIAN LOPEZ RODRIGUEZ	00:33:02
370. FERNANDO GONZALEZ DE LA FUENTE	00:33:03
371. LEONARDO RINCON CARDEÑA	00:33:03
372. JOSE ANTONIO DIAZ-RINCON DIAZ	00:33:04
373. JOSE GARCIA TOLEDO	00:33:05
374. FERNANDO HERNANDEZ LEYVA	00:33:06
375. JOSE LUIS SANZ RAMOS	00:33:06
376. JOSE ANTONIO VIDAL BARGUEÑO	00:33:07
377. RAUL SANCHEZ GALAN	00:33:09
378. JESUS LOPEZ SANCHEZ	00:33:10
379. CARLOS MARTIN SANCHEZ	00:33:11
380. OSCAR NIETO GONZALEZ	00:33:11
381. FERNANDO DURAN HERNANDEZ	00:33:12
382. MARIO SANCHEZ FERNANDEZ-PUEBLA	00:33:13
383. CARLOS RODRIGUEZ CASARES	00:33:14
384. PEDRO FERNANDEZ GONZALEZ	00:33:16
385. PEDRO FDEZ-MARCOTE ROPERO	00:33:17
386. YOKOHAMA KIROTO SASHI	00:33:20
387. OSCAR LUIS UCEDA POMPA	00:33:22
388. RUBEN GOMEZ GARCIA	00:33:23
389. GONZALO SEPULVEDA AGRIN	00:33:24
390. TOMAS JUSTO RODRIGUEZ	00:33:25
391. JESUS MONTORO CAMPOS	00:33:25
392. FELIX MORENO RUBIO	00:33:26
393. EMILIO ORTEGA PEREZ	00:33:27
394. JUAN JESUS LOPEZ PEREZ	00:33:28
395. JULIAN PALOMO SANCHEZ	00:33:28
396. LUIS RAMON LOPEZ SALOMON	00:33:28
397. JOAQUIN PEREZ ALONSO	00:33:28
398. FELIX ANTONIO SAZ YUSTE	00:33:29
399. LUIS MARTINEZ ROJO	00:33:29
400. JOSE MARIA RODRIGUEZ SANCHEZ	00:33:29
401. JAIME CEDILLO MARTINEZ DE LA CA	00:33:31
402. JOSE LUIS SANCHON MORALES	00:33:32
403. MIGUEL ANGEL RODRIGUEZ CUBAS	00:33:33
404. MIGUEL NAVARRO HERNANDEZ	00:33:34
405. TOMAS GARCIA JIMENEZ	00:33:34
406. AGUSTIN SERRANO DE LA TORRE	00:33:34
407. JACOB FALCON DE LA SAGRA	00:33:35
408. MARIO GONZALEZ HUMANES	00:33:35
409. EUSEBIO MANJARES CASTAÑO	00:33:35
410. LUIS SANCHEZ GARCIA	00:33:36
411. JOSE MARIA DIAZ- ROPERO OLIVARES	00:33:37
412. FRANCISCO MOLERO DE AVILA GAITAN	00:33:37
413. RICARDO OLIVER GOMEZ	00:33:37
414. JOSE ANTONIO TOLEDANO DIAZ	00:33:38
415. PABLO JAVIER HERRERA DIAZ	00:33:39
416. IGNACIO ROSADO CANO	00:33:39
417. JULIAN JOSE GARCIA SANZ	00:33:41
418. MIGUEL ANGEL GARCIA PEREZ	00:33:42
419. PEDRO PABLO GARRIDO MARTINEZ	00:33:42
420. DAVID RODRIGUEZ LOPEZ	00:33:44
421. JUAN ALONSO CASTEJON	00:33:45
422. JACOBO GONZALEZ MATEO	00:33:45
423. FERNANDO LOPEZ GOMEZ	00:33:47
424. JOSE F. CABIEDAS PEDRAZA	00:33:47
425. MIGUEL RUBEN NAVARRO LOPEZ	00:33:48
426. EDUARDO RODRIGUEZ PEREZ	00:33:48
427. JOSE LUIS NIETO CEDILLO	00:33:49
428. FELIX GALAN MORENO	00:33:50
429. ANGEL ROCHA MAGAN	00:33:51
430. ENRIQUE MARTIN DUEÑAS	00:33:51
431. RICARDO ORTEGA SANCHEZ-PINILLA	00:33:53
432. ANTONIO MORON GOMEZ DE LAS HERAS	00:33:54
433. ANGEL GOMEZ DEL CAMPO ALONSO	00:33:54
434. JOAQUIN FERMIN OTERO	00:33:55
435. JAVIER RAMIREZ VICENTE	00:33:57
436. GUILLERMO DIAZ BARBA	00:33:58
437. JESUS CARPINTERO	00:33:59
438. LUIS LUDEÑA CASTELLANO	00:34:00
439. MANUEL FERNANDEZ BODAS	00:34:00
440. JUAN MIGUEL ALONSO GABRIEL	00:34:01
441. ANGEL BAJO SANCHEZ	00:34:02
442. JORGE FELIX SANCHEZ FERNANDEZ	00:34:03
443. ENRIQUE SOTO MARTIN	00:34:04
444. ALFONSO GUERRERO LUDEÑA	00:34:06
445. GONZALO GUINO ROJAS	00:34:07
446. CARLOS GOMEZ GUTIERREZ	00:34:07
447. JOSUE DE ESTEBAN RESINO	00:34:08
448. RODRIGO CARBONERO MIGUEL	00:34:09
449. ALFREDO BADIA ROMERO	00:34:10
450. JOSE ALFONSO GALLARDO VAQUERIZO	00:34:10
451. JESUS MIGUEL REY CANO	00:34:11
452. JAIME LOPEZ SANCHEZ	00:34:12
453. MILLAN CAÑADILLA LOPEZ	00:34:12
454. RICARDO CARRERO RODRIGUEZ	00:34:12
455. ALFREDO MARTIN DEL MONTE	00:34:12
456. SANTIAGO MUÑOZ SANCHEZ	00:34:13
457. JUAN MANUEL HONTANA GARCIA	00:34:13
458. JESUS MARTIN DE VIDALES VELASCO	00:34:13
459. SANTIAGO SANCHEZ RICO	00:34:15
460. JOSE CARLOS RODRIGUEZ	00:34:18
461. ALBERTO LOPEZ GONZALEZ	00:34:19
462. YAHVEH ALFONSO RODRIGUEZ	00:34:19
463. JUAN CARLOS UCEDA OROZCO	00:34:20
464. DAVID SERRANO SAAVEDRA	00:34:20
465. JAVIER SOTOMAYOR RUIZ	00:34:21
466. FERNANDO DE LA CRUZ GARCIA-ASENJO	00:34:23
467. LORENZO SANCHEZ	00:34:23
468. DANIEL PINO HERNANDEZ	00:34:24
469. LUIS GARCIA VACAS	00:34:25
470. FERNANDO PINTON ROBLE	00:34:25
471. DIOGENES ARENAS DORADO	00:34:27
472. CARLOS GARCIA MEDINA	00:34:27
473. JOSE VERISIMO MUÑOZ MORALES	00:34:28
474. SANTIAGO CABRERO GONZALEZ	00:34:28
475. MIGUEL VALENTIN RODRIGUEZ	00:34:30
476. PEDRO LOPEZ-BREA ESPIAU	00:34:31
477. FERNANDO GARCIA LINARES	00:34:31
478. DAVID YAÑEZ DEL PINO	00:34:31
479. JOSE LUIS FERNANDEZ RODRIGUEZ	00:34:31
480. ROBERTO BRAOJOS GUERRERO	00:34:32
481. CARLOS GOMEZ CALLEJA	00:34:32
482. JOSE LUIS DE LA CRUZ VITORIA	00:34:32
483. JESUS SANCHEZ DE LA NIETA LACOBA	00:34:33
484. MANUEL DE LA PUENTE ARIAS	00:34:33
485. ARTURO DE LA CRUZ SAAVEDRA	00:34:35
486. FERNANDO JAVIER RODRIGUEZ MARTIN	00:34:40
487. FELIX GOMEZ ESPINOSA	00:34:41
488. JESUS GARCIA COLLADO	00:34:41
489. JAVIER MERIDA LUMBRERAS	00:34:41
490. ANGEL LUIS GARCIA RODRIGUEZ	00:34:41
491. ALBERTO SANCHEZ GOMEZ RICO	00:34:41
492. JUAN COCA FERNANDEZ	00:34:43
493. ANGEL MORALES ROSAS	00:34:43
494. PEDRO ISRAEL SANCHEZ MERIDA	00:34:43
495. M. ANGEL FOURNIER RUIZ	00:34:45
496. LORENZO ALONSO GABRIEL	00:34:46
497. FELIX MARTIN SANCHEZ	00:34:46
498. SERGIO LUMBRERAS TORIJA	00:34:47
499. JUAN MANUEL	00:34:47
500. GUSTAVO MENDOZA CAMUÑAS	00:34:48
501. JOSE MILLAN MOLINA PEREZ	00:34:48
502. SAMUEL GOMEZ ORTEGA	00:34:48
503. RAFAEL ALONSO BALMASEDA	00:34:49
504. JUAN CARLOS CHICHARRO GOMEZ DE ZAMO	00:34:50
505. ALBERTO MARTIN GARCIA	00:34:50
506. FRANCISCO PEREZAGUA BALLESTEROS	00:34:51
507. JORGE MATEU ESCRIBANO	00:34:52
508. JAIME PEREZ MOCHALES	00:34:53
509. ANTONIO MUÑOZ NIETO	00:34:55
510. ALBERTO BAJO DIAZ	00:34:56
511. MIGUEL ANGEL GONZALEZ BERENGUER	00:34:57
512. SERGIO DE PAZ TANTE	00:34:57
513. SANTIAGO PEREZ URKIA	00:34:59
514. FELIX GARCIA LAZA	00:35:02
515. CASTO GALLARDO PESO	00:35:04
516. JUAN MANUEL MORENO FERNANDEZ	00:35:05
517. RUFINO TAPIADOR LORENZO	00:35:05
518. TOMAS BARRIENTOS GARCIA	00:35:06
519. MIGUEL INIESTO LOPEZ	00:35:06
520. SERGIO GARCIA PIZARRO	00:35:06
521. VALENTIN SANCHEZ LOPEZ	00:35:07
522. FRANCISCO FERNANDEZ MARTINEZ	00:35:08
523. MANUEL ROMERO MAESO	00:35:09
524. PEDRO GUIJARRO FUENTES	00:35:09
525. JUAN MIGUEL GARCIA GAMEZ	00:35:10
526. MANUEL MOLINA MATA	00:35:11
527. ALBERTO DIAZ DE LA ROSA	00:35:12
528. ALBERTO VARGAS RODRIGUEZ	00:35:12
529. JOSE LUIS GARCIA MANZANARES	00:35:13
530. SERGIO SANCHEZ NUÑEZ	00:35:13
531. JUAN DIEGO SUAREZ GIL	00:35:13
532. MOHAMED LAMRI	00:35:13
533. LUCINIO CAÑAMERO DE LA CRUZ	00:35:14
534. CELEDONIO MORALES GUTIERREZ	00:35:14
535. FERNANDO MARTIN FERNANDEZ	00:35:14
536. ENRIQUE GONZALEZ GALVEZ	00:35:15
537. JESUS BALTASAR BLAZQUEZ	00:35:15
538. OSCAR MACIAS MERINERO	00:35:15
539. FERNANDO UCETA RENMA	00:35:15
540. MARCO JULIAN VILLACAÑAS FERNANDEZ	00:35:15
541. VICTOR HERNANDEZ RUIZ	00:35:16
542. FERNANDO BRAOJOS ROJO	00:35:16
543. MIGUEL ANDRES COLLADO DIAZ	00:35:17
544. RICARDO NUÑEZ MARTINEZ	00:35:17
545. MANUEL ORTEGA TAPON	00:35:17
546. GUILLERMO JUAREZ GOMEZ	00:35:18
547. VICTOR REY	00:35:18
548. CARLOS MARIA SANFELIX DIAZ	00:35:19
549. JOSE ANTONIO GARCIA MONTES	00:35:21
550. ANTONIO JIMENEZ NAVARRO	00:35:21
551. JUAN RAINERO JIMENEZ	00:35:28
552. ALBERTO REDONDO FERNANDEZ	00:35:28
553. JOSE CUADRADO ANTOLIN	00:35:31
554. JOSE LUIS ACEBEDO BAOS	00:35:32
555. MANUEL PULIDO RAMOS	00:35:33
556. DAVID JIMENEZ GONZALEZ	00:35:34
557. RAUL MEGIAS SALLES	00:35:34
558. JOSE LUIS GUERRERO MORALES	00:35:35
559. ANGEL BLANCO OCAÑA	00:35:35
560. JOSE CARLOS SANCHEZ DIEZ	00:35:37
561. JUAN JOSE AYUSO RUIZ	00:35:38
562. JOSE ANTONIO TEROL GARCIA	00:35:39
563. MIGUEL ANGEL ALARCON MAYORDOMO	00:35:40
564. JUAN JOSE PAEZ MONTERO	00:35:41
565. DAVID DORADO RODRIGUEZ	00:35:41
566. JULIO HERRERA SANT	00:35:42
567. CARLOS ALONSO RODRIGUEZ	00:35:42
568. FELIX LAPEÑA BOLINAGA	00:35:43
569. TOMAS MARTIN MARTIN	00:35:46
570. JULIAN MARTIN RUIZ	00:35:47
571. JESUS MARTINEZ MARTINEZ	00:35:47
572. SANTIAGO SANCHEZ GUITIERREZ	00:35:47
573. JOSE ANTONIO SANCHEZ DANTA	00:35:48
574. JAVIER DE MORA VILLACAÑAS	00:35:49
575. FRUCTUOSO LOPEZ GONZALEZ	00:35:49
576. JULIO RODRIGUEZ GONZALEZ	00:35:50
577. FERNANDO LOPEZ LUENGOS	00:35:51
578. DAVID OTERO PEREZ	00:35:52
579. JESUS TOMAS SANCHEZ-ESCRIBANO	00:35:52
580. ANTONIO LARA IBAÑEZ	00:35:52
581. JOSE MARIA MARTIN MARTINEZ	00:35:52
582. MARCOS LOPEZ SANCHEZ	00:35:52
583. ANTONIO CORROTO NIETO	00:35:52
584. ISAAC LOPEZ PALOMINO	00:35:53
585. PEDRO SANCHEZ GALAN	00:35:53
586. CARLOS MOYA PASCUAL	00:35:53
587. FRANCISCO JAVIER GONZALEZ ROJAS	00:35:54
588. JESUS PUÑAL GOMEZ	00:35:55
589. DAVID BUENO CAMPOS	00:35:55
590. 978 FELIX GOMEZ PULIDO	00:35:55

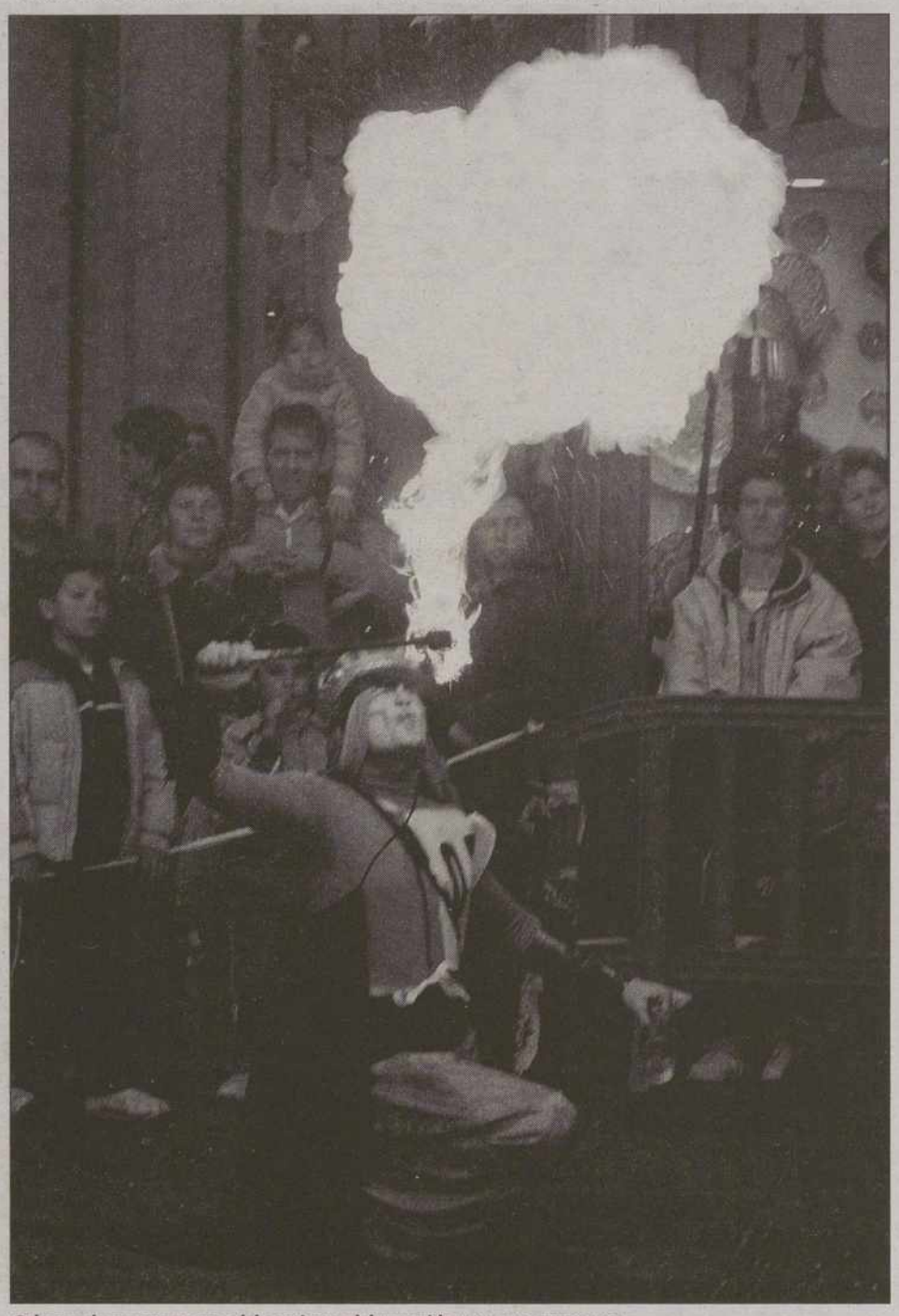

Calentando motores antes del comienzo del recorrido./ YOLANDA REDONDO

M.C.D.2022

CLASIFICACIONES

GENERAL MASCULINA

NOMBRE	TIEMPO
591. ÓSCAR DÍAZ VÁZQUEZ	00:35:56
592. ANTONIO MOTA REAL	00:35:59
593. ROBERTO SALLAS GOMEZ	00:35:59
594. MARIO CARRERAS VELLISCA	00:36:00
595. FRANCISCO GIL PEREZ	00:36:02
596. JESUS VIZUETE GOMEZ	00:36:03
597. JORGE RUIZ ESCAJEDO	00:36:03
598. LAURO COFRADES MANGAS	00:36:03
599. JUAN ANDRES GARCIÀ RASO	00:36:04
600. L. MIGUEL FERNANDEZ TORIJA	00:36:05
601. ANASTASIO AVILES SANTOS	00:36:05
602. ALFONSO MARTIN CABELLO	00:36:05
603. JUAN CARLOS CASTELL VELASCO	00:36:06
604. JAVIER FERNANDEZ POLO	00:36:08
605. ENRIQUE REQUENA BUA	00:36:09
606. JUAN LUNA AVILES	00:36:11
607. LORENZO GARCIA GARCIA	00:36:11
608. ANTONIO GUILLEN ACEVEDO	00:36:13
609. JAVIER GARCIA DE DUEÑAS	00:36:14
610. MIGUEL LOBATO EZQUERRA	00:36:14
611. LUIS FONTECHA MARTINEZ	00:36:15
612. JESUS LORENZO BENAYAS BERMEJO	00:36:15
613. MIGUEL ANGEL NOMBELA BLAZQUEZ	00:36:17
614. ALFONSO BURGOS GARCIA	00:36:17
615. DAVID MANZANARES MARTIN	00:36:18
616. JOSE LUIS MANTINEZ CALVO	00:36:18
617. FERNANDO GONZALEZ JIMENEZ	00:36:20
618. MIGUEL ANGEL ROBLES PEÑA	00:36:20
619. JOSE MIGUEL CABALLERO RODRIGUEZ	00:36:21
620. JERONIMO AVILA SANCHO	00:36:22
621. EMILIO SERRANO FERNANDEZ	00:36:23
622. GERARDO CANALEJAS BALLESTEROS	00:36:25
623. PEDRO JOSE PEREZ GOMEZ	00:36:25
624. FERNANDO ARAGON IVAZUSTA	00:36:27
625. MIGUEL A. DELGADO AGUADO	00:36:29
626. EMILIANO GARCIA CANO	00:36:30
627. CARLOS LOPEZ RODRIGUEZ	00:36:31
628. BERNARDO DE LA TORRE MARTIN	00:36:31
629. JUAN CARLOS ROJAS RAMOS	00:36:31
630. JESUS MENCHEN GARCIA-CATALAN	00:36:32
631. ANGEL ORTIZ FERNANDEZ	00:36:32
632. OSCAR GARCIA-MORENO DIAZ	00:36:32
633. ORENCIO PALOMO ACEVEDO	00:36:33
634. ENRIQUE JIMENEZ ROJAS	00:36:34
635. JOSE IGNACIO LOPEZ GARCIA-CANO	00:36:34
636. JOSE ANTONIO CARBONELL CASAS	00:36:35
637. SERGIO SANCHEZ ROMERO	00:36:35
638. EMILIO SANCHEZ SANCHEZ	00:36:35
639. EMILIO SALINERO RAMIREZ	00:36:36
640. TOMAS ACEVEDO TORIJA	00:36:36
641. ANTONIO SANCHEZ MELAR	00:36:36
642. JOSE ANTONIO DEL VALLE	00:36:37
643. JERONIMO YUBERO VELARDE	00:36:38
644. LUIS CASTAÑO QUEVEDO	00:36:38
645. MANUEL RODRIGUEZ DUEÑAS	00:36:38
646. DAVID BLANCO SANCHEZ	00:36:38
647. JOSE LUIS CERDEÑO PECES	00:36:38
648. RUBEN CERRILLO FERNANDEZ	00:36:38
649. CARLOS ISABEL RODRIGUEZ	00:36:39
650. RAUL CARTAS GARCIA	00:36:40
651. ARTURO FERNANDEZ CASTELLANO	00:36:41
652. JOSE MARIA ICAN DE MOR	00:36:43
653. RAFAEL ECHEVARRIA CHICOY	00:36:44
654. FERNANDO VARA RUIZ	00:36:46
655. JOSE MIGUEL BLANCO GONZALEZ	00:36:47
656. RAUL ORTEGA PEREZ	00:36:48
657. JOSE JAVIER DEL CERRO CORRALES	00:36:48
658. JUAN ALBERTO LOPEZ SANCHEZ	00:36:50
659. ANTONIO FERNANDEZ PERRINO	00:36:50
660. JOSE MANUEL NOYA BUENO	00:36:50
661. JOSE RAMON PEREZ MANRIQUE	00:36:51
662. JUAN JOSE GALVEZ SUAREZ	00:36:52
663. FRANCISCO JAVIER LOBATO GONZALEZ	00:36:53
664. ANTONIO SANCHEZ TRIGO	00:36:55
665. JOSE LUIS MORENO NIEGO	00:36:59
666. JAIME MORATALLA HUMANES	00:36:59
667. ARMANDO MADRIGAL ALCANIZ	00:36:59
668. FRANCISCO ZANON MORENO	00:37:00
669. OSCAR HERNANDEZ LOPEZ	00:37:01
670. ALBERTO CUERDA LEIRA	00:37:03
671. LUIS MIGUEL GARCIA-BERMEJO ALONSO	00:37:03
672. RICARDO PINO MARTIN	00:37:06
673. EMILIO MORENO FRAGUAS	00:37:06
674. JOSE LUIS NAVARRO LAREDO	00:37:07
675. JUAN PEDRO SANCHEZ-HORNEROS MUÑOZ	00:37:07
676. JUAN RUIZ GUZMAN	00:37:08
677. JONATHAN LAFUENTE GARCIA	00:37:09
678. DANIEL BALLESTEROS SANCHEZ	00:37:09
679. JOSE MANUEL PARRA HERNANDEZ	00:37:09
680. ALVARO SÁNCHEZ LOPEZ	00:37:10
681. JOSE LUIS CAMPOS MARTIN	00:37:10
682. TEO VILLAVERDE BORNEZ	00:37:10
683. VICTOR MARIANO BALLESTEROS	00:37:12
684. ALBERTO GUERRERO MARTIN	00:37:12
685. ALEJANDRO MARTIN TRIGO	00:37:13
686. RAMIRO PEREZ GARCIA	00:37:13
687. JESUS MARTIN-MAESTRO VILLARRUBIA	00:37:13
688. GUSTAVO GARCIA DE LA CRUZ	00:37:14
689. JOSE LUIS SANCHEZ MARTINEZ	00:37:14
690. FONTELO FERNANDEZ	00:37:15
691. FRANCISCO MINAYA BARREDA	00:37:15
692. ALEX HEBRAIL RUIZ DE ARANA	00:37:17
693. VICTOR MANUEL GOMEZ DOMINGUEZ	00:37:17
694. ANGEL GIMENEZ AREVALILLO	00:37:18
695. ESTEBAN PEREZ CUESTA	00:37:19
696. JOSE MARIA GONZALEZ HUMANES	00:37:20
697. JORGE SANCHEZ DE ROJAS ALDAVERO	00:37:20
698. OSCAR SILES HERNANDEZ	00:37:21
699. DAVID MIRANDA GOMEZ	00:37:21
700. ANGEL LUIS GARCIA CARMONA	00:37:22
701. JESUS ALONSO GOMEZ	00:37:22
702. IGNACIO BRAVO PAREDES	00:37:23
703. J. CARLOS HOYOS TORRIJOS	00:37:23
704. SANTIAGO PEREZ TELLEZ	00:37:24
705. GERMAN REDONDO DIAZ	00:37:24
706. OSCAR JESUS DEL ALAMO FELIX	00:37:24
707. CESAR MOLERO PASTOR	00:37:25
708. ALBERTO RODRIGO TORRES	00:37:25
709. ANTONIO JOSE YAÑEZ DEL PINO	00:37:25
710. JAVIER FERNANDEZ SIERRA	00:37:26
711. PEPITO MANUEL ALVAREZ	00:37:26
712. JULIAN CALLES CARO	00:37:27
713. ARTURO MORENO MORENO	00:37:27
714. SERGIO MORENO VELAZQUEZ	00:37:27
715. ALEJANDRO SANCHEZ-HORNEROS ALMENDRO	00:37:27
716. JOSE ANTONIO UCEDA OROZCO	00:37:28
717. TOMAS COLLADO SANCHEZ	00:37:29
718. JOSE MANUEL MARTINEZ SESMEMO	00:37:30
719. ALEJANDRO IBAÑEZ SEGUIDO	00:37:31
720. FERNANDO BERNARCER MARIA	00:37:31
721. SANTIAGO GOMEZ ESPINOSA	00:37:32
722. JACOB TORREJON DIAZ	00:37:32
723. FERNANDO MOSQUERA GOMEZ	00:37:34
724. JUAN DIEGO RABADAN BARROSO	00:37:36
725. VICTOR MARTINEZ SESMERO	00:37:36
726. AGUSTIN GOMEZ CAZORLA	00:37:37
727. LUIS MIGUEL MENCIA GUTIERREZ	00:37:37
728. FERNANDO DE CASTRO DE MIGUEL	00:37:37
729. JESUS ANGEL GOMEZ TORRES	00:37:39
730. JUAN FELIX CUENCA PERUCHA	00:37:40
731. TOMAS RUIZ PIÑEIRO	00:37:42
732. MARIANO PUÑAL TRUPITA	00:37:43
733. CESAR GARCIA SENSACIONES	00:37:43
734. SANTIAGO SANCHEZ MATEOS	00:37:44
735. RAUL PANTOJA ROJAS	00:37:44
736. LUIS JORGE RAMOS MARTIN	00:37:47
737. JOSE LUIS SERRANO SANCHEZ	00:37:48
738. DAVID PARRA SANCHEZ	00:37:49
739. JESUS PARRA RODRIGUEZ	00:37:49
740. FRANCISCO HERNANDEZ SANCHEZ	00:37:50
741. MANUEL NAVALON DORADO	00:37:50
742. LUIS MANUEL GARCIA ORTEGA	00:37:50
743. FRANCISCO JAVIER PEÑA HIGUERA	00:37:51
744. MIGUEL ANGEL COCA FERNANDEZ	00:37:52
745. TOMAS LOPEZ GOMEZ	00:37:52
746. FRANCISCO GARCIA NAVAS	00:37:53
747. JOSE LUIS ALONSO CAMACHO	00:37:55
748. MIGUEL ANGEL HERNANDEZ BARROSO	00:37:55
749. RAUL JIMENEZ VILLA	00:37:56
750. JUAN MANUEL RIOJA ARNAIZ	00:37:57
751. CARLOS DEL BLANCO RODRIGUEZ	00:37:58
752. CARLOS ROBERTO DEL BLANCO ADAN	00:37:59
753. PEDRO PARRA ALMOGUERO	00:37:59
754. MANUEL GONZALEZ MATEOS	00:37:59
755. JAIME MARTINEZ TORTOSA	00:37:59
756. PABLO LOPEZ UBEDA	00:38:00
757. JUAN CARLOS ALVAREZ CAMUÑAS	00:38:00
758. ANGEL SANTOS ZARAGOZA	00:38:01
759. RAUL HERNANDEZ LOPEZ	00:38:01
760. RAFAEL HERNANDEZ MARTIN	00:38:02
761. JUAN LUIS TAMARGO FERNANDEZ	00:38:02
762. PASCUAL SANCHEZ LOPEZ	00:38:02
763. ANTONIO GONZALEZ TAVIRA	00:38:02
764. MARCIANO SANZ MUÑOZ	00:38:03
765. MARIANO HERNANDEZ MARTINEZ	00:38:06
766. JULIAN GONZALEZ JUAREZ	00:38:06
767. ISRAEL SANCHEZ SÁNCHEZ	00:38:07
768. LUIS PEÑAS LOPEZ	00:38:09
769. DIEGO RAMOS GONZALEZ	00:38:10
770. VIRGILIO ACEVEDO MARTIN	00:38:10
771. JESUS LOPEZ PULIDO	00:38:11
772. MARIANO JUSTINIANO AGUILAR	00:38:12
773. CARLOS BOGONEZ LOPEZ-REY	00:38:13
774. JUAN NICOLAU GARCIA-VERDUGO	00:38:14
775. OSCAR GARCIA PANIAGUA	00:38:14
776. ALVARO JARAMA FERNANDEZ	00:38:15
777. ANGEL PALOMO GOMEZ	00:38:17
778. JAIME GARCIA RUBIO	00:38:17
779. JAVIER NICOLAU GARCIA-VERDUGO	00:38:18
780. PABLO NAVARRO GARCIA	00:38:19
781. EMILIANO SOTOMAYOR SANCHEZ	00:38:19
782. JOSE LUIS DE LOS SANTOS RAMIREZ	00:38:19
783. JESUS MELITON PEREZ ALONSO	00:38:19
784. JUAN ANTONIO SANCHEZ ESTEBAN	00:38:20
785. FLORENCIO SANCHEZ MUÑOZ	00:38:20
786. MANUEL ORTEGA GARCIA	00:38:20
787. VALENTIN MARIN BRIONES	00:38:21
788. JOSE MIGUEL PEREZ ESCUDERO	00:38:22
789. ROQUE LINARES GUTIERREZ	00:38:22
790. JOSE LOPEZ REY HERNANDEZ	00:38:23
791. RICARDO ALCALA REAL	00:38:23
792. FERNANDO CEBRIAN DE ANTONIO	00:38:23
793. MARIANO PEREZ BENITO	00:38:24
794. JULIAN HERNANDEZ SANCHEZ	00:38:24
795. RAFAEL GALAN DE LA TORRE	00:38:25
796. JULIO GOMEZ FERNANDEZ-SALINERO	00:38:25
797. RUAL PRIETO CORDERO	00:38:26
798. JUAN FRANCISCO SOTO LOPEZ	00:38:26
799. ALVARO SENDIN MORENO	00:38:27
800. DIEGO RODRIGUEZ DIAZ-GUERRA	00:38:27
801. ANGEL GOMEZ PECES	00:38:28
802. CARLOS MENDO LOPEZ	00:38:29
803. TIMOTEO DIAZ DOBLADO	00:38:33
804. DOMINGO JIMENEZ CASTRO	00:38:34
805. JUAN JULIAN CARRERAS VELLISCA	00:38:34
806. OSCAR MARTINEZ LUMBRERAS	00:38:35
807. JAVIER ESCUDERO MONTORO	00:38:36
808. ANTONIO FERRERAS RAMIREZ	00:38:37
809. EFREN SANCHEZ BEATO	00:38:37
810. JESUS FERNANDEZ SANCHEZ	00:38:37
811. FOURNIER FIGUEROA PEREZ	00:38:37
812. JUAN JOSE MEDINA GONZALEZ	00:38:38
813. JOSE LUIS TORREJON DE LA PLAZA	00:38:44
814. MIGUEL ANGEL SANZ MUÑOZ	00:38:44
815. FRANCISCO JAVIER CALAVIA CAMPOS	00:38:44
816. LUIS SANCHEZ GARCIA	00:38:44
817. JUAN ANTONIO MARTIN MONTES	00:38:45
818. JOAQUIN GOMEZ PEÑATE	00:38:46
819. DIEGO TERRON TOLEDO	00:38:47
820. JUAN JOSE GONZALEZ	00:38:48
821. JOSE CAMBEIRO SALGADO	00:38:49
822. VICENTE JESUS FIGUERO HURTADO	00:38:49
823. JAIME LOBATO BENAYAS	00:38:49
824. JAVIER PANTOJA MORA	00:38:51
825. TOMAS VILLALTA FERNANDEZ	00:38:52
826. IGNACIO MONTOJO PAVIA	00:38:53
827. IVAN TENORIO SANCHEZ-ESCALONILLA	00:38:54
828. MIGUEL PEREZ ESCUDERO	00:38:54
829. DOMINGO MARTINEZ MONTORO	00:38:56
830. ANTONIO ROSA RECUERDA	00:38:57
831. MARIANO HERNANDEZ LANCHA	00:38:59
832. MAXIMO RASO BAÑÁREZ	00:39:00
833. MIGUEL LILLO RODRIGUEZ	00:39:00
834. ANTONIO ROGRIGUEZ ESPEJO	00:39:01
835. FRANCISCO BASCO LOPEZ	00:39:02
836. LUIS ALFONSO CORCUERA ALONSO	00:39:05
837. RAFAEL GUERRA PEREZ	00:39:06
838. ANTONIO RODRIGUEZ GARCIA-MORATO	00:39:07
839. DIEGO FERNANDEZ-GALLARDO GOMEZ	00:39:10
840. ANTONIO PEREZ BRAOJOS	00:39:12
841. ALFONSO GONZALEZ RIOS	00:39:15
842. MIGUEL GRANDE FERNANDEZ	00:39:17
843. DAVID LOPEZ AGUDO	00:39:18
844. GERMAN GARCIA RESUELA	00:39:18
845. JOSE LUIS MORENO CANO	00:39:18
846. JAVIER PRIEGO CABOBLANCO	00:39:19
847. RUBEN PANTOJA LANCHA	00:39:19
848. RICARDO HIRALLO GONZALEZ	00:39:19
849. ALVARO ARROYO LOZANO	00:39:20
850. VICTORIANO ABEA GARRIDO	00:39:20
851. NESTOR GOMEZ ORTEGA	00:39:20
852. REMI RIVERO	00:39:20
853. FRANCISCO CARRERO DEL ALAMO	00:39:23
854. JUAN ANTONIO BENITEZ GARCIA	00:39:24
855. CARLOS MARTOS ARELLANO	00:39:25
856 .JESUS MARIA LONGOBARDO OJALVO	00:39:28
857. ROBERTO REVENGA RODRIGUEZ	00:39:31
858. IVAN MORENO PUERTO	00:39:31
859. ALBERTO FELIX GALAN	00:39:31
860. MIGUEL ANGEL HIPOLITO DELFA	00:39:31
861. JOSE LUIS SERRANO COGOLLUDO	00:39:32
862. PEDRO PABLO GARRIDO RUBIO	00:39:33
863. MARIANO PEREZ GONZALEZ	00:39:33
864. FERNANDO BARRIOS MERIDA	00:39:33
865. ALBERTO HERNANDEZ FERNANDEZ	00:39:34
866. JOSE MARTIN FERNANDEZ	00:39:34
867. JESUS PEREZ PEREZ	00:39:35
868. SANTIAGO CASTELLANOS DIAZ-PLAZA	00:39:35
869. FERNANDO PANTOJA GERARDO	00:39:36
870. RODRIGO GUIRAO PARRO	00:39:36
871. ANGEL PALOMERO YAÑEZ	00:39:36
872. JUAN JOSE PUCHE PANIAGUA	00:39:38
873. JESUS ROBLES ALVAREZ	00:39:40
874. BENITO LOPEZ MONEDERO	00:39:41
875. PABLO HERNANDEZ NAVARRO	00:39:43
876. ALBERTO MOLINA MARTIN	00:39:43
877. LUIGI PAU	00:39:43
878. JUAN CARLOS LOPEZ MUÑOZ	00:39:44
879. JULIAN ROJAS GUADAMILLAS	00:39:46
880. JESUS MANUEL MARTINEZ MONTORO	00:39:48
881. CARLOS MARTIN FERNANDEZ	00:39:48
882. JOSE LUIS DIAZ VELASCO	00:39:49
883. JORGE CALAVIA CAMPOS	00:39:49
884. MARIO PEREZ AGUDO	00:39:50
885. ANTONIO GONZAL LEON	00:39:50

La ansiada llegada a la meta. / YOLANDA REDONDO

M.C.D.2022

CLASIFICACIONES

GENERAL MASCULINA

NOMBRE	TIEMPO
886. FRANCISCO JAVIER PEREZ HERNANDEZ	00:39:51
887. JESUS B. CAÑAMERO GALVEZ	00:39:51
888. JULIAN ANGEL BASCO LOPEZ	00:39:52
889. JOSE ANTONIO GARCIA-MIGUEL ALBO	00:39:54
890. MANUEL RAMON MORALES GIL	00:39:55
891. FRANCISCO JAVIER NOMBELA SORIANO	00:39:56
892. MARCOS JUAN LUDEÑA	00:40:00
893. EUGENIO GARCIA GARCIA	00:40:00
894. ALBERTO FERNANDEZ PEREZ	00:40:04
895. JAVIER ESCOLANTE MELICH	00:40:04
896. ANIBAL SERRANO GARCIA	00:40:04
897. JUAN RUIZ GUZMAN	00:40:06
898. MARIO RUIZ EUSEBIO	00:40:07
899. FERNANDO MARTIN GARCIA	00:40:08
900. GABRIEL LAZARO ISABEL	00:40:09
901. JOSE BENITO MARTIN	00:40:10
902. JOSE GARCIA UTRILLA	00:40:13
903. PABLO RUIZ SIERRA	00:40:16
904. MIGUEL GOMEZ MINAYA	00:40:17
905. CARLOS MARTIN SERRANO	00:40:20
906. IVAN LOPEZ LOPEZ	00:40:21
907. MIGUEL A. CASTELLANOS DURAN	00:40:22
908. LUIS ARROYO HERNANDEZ	00:40:23
909. MIGUEL MORILLO HIRUELA	00:40:23
910. MARIO PRIETO GOMEZ	00:40:24
911. MANUEL BENITO BERNAL	00:40:25
912. PEDRO SUAREZ RUIZ	00:40:25
913. JOSE MARIA TENORIO SALVADOR	00:40:26
914. IVAN SANCHEZ DIAZ	00:40:26
915. ANTONIO FIGUEROA FIGUEROA	00:40:28
916. ANGEL LUIS GONZALEZ SERRANO	00:40:29
917. PEDRO LUIS HERNANDEZ SASTRE	00:40:29
918. ISRAEL HERNANDEZ VALENTIN	00:40:29
919. ROBERTO TURIENZO ESTEBAN	00:40:30
920. TOMAS MENDO HUETE	00:40:30
921. FELIX VELASCO CORROCHANO	00:40:31
922. JESUS NUÑO DIAZ	00:40:33
923. MARIO GOMEZ-LANZA LARA	00:40:33
924. JOSE IGNACIO DEL FRESNO GARRIDO	00:40:35
925. FELIPE DAVID DEL ESTAL SASTRE	00:40:38
926. ILDEFONSO DEL FRESNO GARCIA	00:40:40
927. RAMON MENA ALHAMBRA	00:40:41
928. ALVARO DE LOS SANTOS RAMIREZ	00:40:41
929. VICTOR ELOY ALVAREZ BAUTISTA	00:40:42
930. JESUS A. GARCIA FERNANDEZ	00:40:42
931. DANIEL SUAREZ SANCHEZ	00:40:42
932. LUIS MUÑOZ-REJA RUIZ	00:40:45
933. TOMAS HERVAS LORITE	00:40:45
934. PEDRO CONDES FELIPE	00:40:46
935. JOSE FERRERAS RAMIREZ	00:40:47
936. ANTONIO RUIZ BAJO	00:40:47
937. JESUS ARROYO GOMEZ DE LAS HERAS	00:40:48
938. CARLOS DELGADO VILLAPALOS	00:40:48
939. JOSE ANTONIO GUTIERREZ GASCO	00:40:49
940. JOSE VICENTE GONZALEZ SOLIS	00:40:50
941. JOSE MARTINEZ MARTIN	00:40:51
942. LEONCIO MANZANARES MEDINA	00:40:51
943. ENRIQUE CONDE NOGALES	00:40:58
944. FERNANDO VILLAMOR GONZALEZ	00:41:00
945. LUIS MARIANO SANCHEZ TORREJON	00:41:01
946. OSCAR RODRIGUEZ LOPEZ	00:41:02
947. JOSE FERMIN SANCHEZ CAÑEDO	00:41:03
948. CARLOS SONEIRA GALAN	00:41:03
949. MIGUEL ANGEL SANCHEZ CAÑEDO	00:41:03
950. JOSE LUIS DEL POZO GUZMAN	00:41:06
951. JUAN ANTONIO GRANADINO	00:41:09
952. JORGE REDONDO DIAZ	00:41:11
953. GUSTAVO ILLAN LOPEZ REY	00:41:12
954. CARLOS MANUEL MARTIN-FUERTES GUIO	00:41:14
955. JORGE SANTOS MANCEBO	00:41:15
956. JOAQUIN RODRIGUEZ-ARANGO FERNANDEZ	00:41:22
957. MIGUEL AGUADO PARRA	00:41:23
958. ANTONIO GUTIERREZ BLANCO	00:41:23
959. MANUEL TORREJON PAREDES	00:41:25
960. FRANCISCO FERNANDEZ PAEZ	00:41:28
961. ANDRES MIGUEZ RODRIGUEZ	00:41:33
962. JUAN CARLOS AGUADO ARANJUEZ	00:41:33
963. ANTONIO CARMONA TAPIA	00:41:33
964. PABLO DURO IGLESIAS	00:41:33
965. P. MANUEL ARROYO GOMEZ DE LAS HERAS	00:41:34
966. RUBEN VERA BUENO	00:41:34
967. RICARDO MEDIANA	00:41:34
968. MANUEL SOTO GARCIA	00:41:39
969. MANUEL RODRIGUEZ TORAL	00:41:46
970. JESUS UCETA PEREZ	00:41:46
971. JESUS LOPEZ ILLAN	00:41:47
972. JOSE ANTONIO SANCHEZ BARRERA	00:41:47
973. IVAN GOMEZ-HIDALGO HERCE	00:41:48
974. DAMIAN CONDE LOPEZ	00:41:48
975. IVAN JIMENEZ MARTIN	00:41:49
976. JESUS PASTOR RETANA	00:41:49
977. ROBERTO GAMERO LOPEZ	00:41:49
978. ANTONIO GOMEZ MONTEALEGRE	00:41:49
979. ENRIQUE LEGARDA SANCHEZ	00:41:50
980. FERMIN VILLARRUBIA GALAN	00:41:52
981. JAVIER ISABEL CRESPO	00:41:53
982. MARIO GARCIA-PAGE SANCHEZ	00:42:08
983. RAUL SANTOS MOLERO	00:42:25
984. FERNANDO GOMEZ PLATA	00:42:25
985. JUAN GALAN SANTOS	00:42:25
986. ALBERTO DOMINGUEZ AGUADO	00:42:25
987. PEDRO ALGUACIL DE LA PEÑA	00:42:25
988. ANTONIO GUTIERREZ SANCHEZ	00:42:26
989. FERNANDO RIVAS GARCIA	00:42:26
990. JOSE ANDRES UCENDO ESCRIBANO	00:42:27
991. ALVARO ORTEGA PEREZ	00:42:27
992. JESUS DELGADO PANIAGUA	00:42:27
993. JOSE ENRIQUE QUISMONDO CARBONELL	00:42:28
994. SAMUEL GONZALEZ GARCIA	00:42:28
995. IVAN CANTOS POLO	00:42:28
996. MIGUEL ANGEL MUÑOZ PALOMARES	00:42:28
997. IGNACIO HUETE MURGA	00:42:28
998. RAUL DAVID REDONDO SANCHEZ	00:42:29
999. JOSE LUIS LOPEZ-REY BARRIOS	00:42:29
1000. VICENTE TORDERA OVEJERO	00:42:29

GENERAL FEMENINA

NOMBRE	TIEMPO
1. ANA MARIA DEL CERRO SANCHEZ	00:29:49
2. ANA ISABEL ALONSO BRICIO	00:30:06
3. PALMIRA AMOR BLAZQUEZ	00:30:31
4. SONIA LABRADO SANCHEZ	00:31:29
5. BEATRIZ MOLINA LOPEZ	00:31:51
6. MARIA VICTORIA GOMEZ PEÑATE	00:32:11
7. LEANDRA MARTIN MARTIN	00:32:29
8. LORENA FENOLLAR GALLEGO	00:32:31
9. MARIBEL GARCIA CARBALLO	00:32:59
10. MARIA LUISA JUSDADO BARTOLOME	00:33:03
11. AURORA DIAZ DE LA PAZ	00:33:27
12. MIRIAM ESQUINAS ALVAREZ-PALENCIA	00:33:32
13. INES MOYA PULIDO	00:33:38
14. MIRIAM GUIJARRO LEO	00:33:48
15. PRADO SERRANO ALVAREZ	00:33:50
16. MARGARITA HERANCE LUCIO	00:34:17
17. SILVIA ROJO	00:34:22
18. REMEDIOS AGUADO ALAIZA	00:34:45
19. VANESSA VEIGA COMESAÑA	00:34:53
20. CRISTINA IBAÑEZ GARCIA	00:35:14
21. SANDRA GUIJARRO LEO	00:35:17
22. NEREA PAVON LOPEZ	00:35:48
23. MARIA SOLEDAD MANZANO CERVANTES	00:36:19
24. ROSA MARIA MARTIN CABELLO	00:36:46
25. MARIA JOSE ESCOLAR LOPEZ	00:36:51
26. MARIA DOLORES MADRID ALMENA	00:37:00
27. ELISA VIEJO DE DIEGO	00:37:01
28. CELIA FERNANDEZ GALA	00:37:02
29. ANA MARIA MARTIN GUTIERREZ	00:37:11
30. CRISTINA BIARCO URQUIZO	00:37:14
31. MAITE GARCIA MARTINEZ	00:37:14
32. ESTER SANCHEZ DE PAZ	00:37:18
33. MARIA DEL MAR VILLAPALOS GASPAR	00:37:24
34. ALBA LANCHA ORTEGA	00:38:00
35. ESPERANZA SANCHEZ GOMEZ	00:38:20
36. MARTA MONTERO CEDILLO	00:38:20
37. ANA ISABEL RODRIGUEZ DE LA PEÑA	00:38:20
38. OLVIDO LUDEÑA ORTEGA	00:38:30
39. ANDREA DE LA TORRE LOPEZ	00:38:47
40. SAGRARIO RUIZ HUNGRIA	00:38:48
41. ANA BELEN MOLERO NIETO	00:38:59
42. MARIA PURIFICACION ALBA DIAZ	00:39:09
43. NATALIA MADRAS LOPEZ	00:39:09
44. ISABEL MORENO GALAN	00:39:20
45. MARIA DOLORES GULLEN CALATAYUD	00:39:22
46. TERESA FAJARDO RODRIGUEZ	00:39:28
47. MARIA NATURALEZA VALLES BAUTISTA	00:39:44
48. NOELIA VAZQUEZ SERRANO	00:40:04
49. OLGA NIETO GONZALEZ	00:40:04
50. CELIA SANCHEZ-HORNEROS ALMENDRO	00:40:06
51. MARIA PILAR FERNANDEZ TORIJA GCIA.D	00:40:17
52. RAQUEL REINOSO LOPEZ	00:40:24
53. GLORIA GALLEGO YUGO	00:40:25
54. CRISTINA MUÑOZ-REJA RUIZ	00:40:45
55. MARISA ALGUACIL DE LA PEÑA	00:40:47
56. SAGRARIO MOLERO MOLERO	00:40:48
57. ADELAIDA SANCHEZ FERNANDEZ	00:40:49
58. BARBARA PAREDES PAREDES	00:40:55
59. CARMEN RODRIGUEZ-ARANGO FERNANDEZ	00:40:59
60. LUCIA GARCIA ORTEGA	00:41:01
61. MARIA DEL ROSARIO GOMEZ PEREZ	00:41:04
62. IRENE ALONSO PELEGRINA	00:41:49
63.LORENA FERNANDEZ LAZARO-CARRASCO	00:41:52
64. CARMEN PINO HERNANDEZ	00:42:24
65.LUISA CONDE OLASAGASTI	00:42:26
66. MARIA ELOISA RAMOS MARTIN	00:42:29
67. IRENE SERRANO GARCIA	00:42:36
68.MARIA LOURDES MARTIN GARCIA	00:43:19
69. MONICA LOPEZ RODRIGUEZ	00:43:19
70. ANA MARIA SANCEZ PECES	00:43:24
71. DOMINIQUE EJARQUE	00:43:42
72. SILVIA VARGAS RODRIGUEZ	00:43:48
73. SAGRARIO VELASCO MORALES	00:43:51
74. ANA MARIA PLAZA FENPE	00:43:53
75. BASILIA VILLA SALINERO	00:43:54
76. SUSANA CAÑADILLA SANCHEZ	00:44:32
77. MAITE RUIZ OEO	00:44:35
78. MARIA CRUZ TAMARGO SANCHEZ	00:44:39
79. TERESA DEL CARMEN MARTINEZ MARISCAL	00:44:41
80. ANA MATILDE MIGUEL DOMINGUEZ	00:44:48
81. MARIA JOSE HERNANDEZ DELGADO	00:44:48
82. MARIA MAR GONZALEZ CALVO	00:44:49
83. LOURDES GUTIERREZ SALINAS	00:45:04
84.PATRICIA DOMINGUEZ BARAJAS	00:45:20
85.MONICA ACEVEDO ROCHA	00:45:21
86. MAITE PRADO IZQUIERDO	00:45:23
87.PATRICIA ROMERO FERNANDEZ	00:45:41
88. ANA ISABEL DE LA PEÑA GONZALEZ	00:45:42
89. MONICA CAÑADILLA SANCHEZ	00:45:42
90.ESMERALDA SANZ PINILLA	00:45:46
91. NATALIA SANTAURSULA AGUADO	00:46:10
92. LORENA SANCHEZ AGUADO	00:46:11
93. ELENA PAVON LOPEZ	00:46:11
94. SANDRA ROMERO FERNANDEZ	00:46:12
95. SILVIA CRESPO GARCIA-BAQUERO	00:46:12
96. MANUELA LARA FERNANDEZ	00:46:13
97. MARIA GALAN ESCOLAR	00:46:19
98. REME	00:46:26
99. REMEDIOS PEREZAGUA BORRACHERO	00:46:27
100. MARI CARMEN PINEL MORON	00:46:27

Los más pequeños tuvieron si propio entretenimiento. / YOLANDA REDONDO

INICIACIÓN

NOMBRE	TIEMPO
1. JUAN VILLAMAYOR ARRISCADO	00:01:12
2. IVAN GONZALEZ BALLESTEROS	00:01:12
3. SUSANA GARCIA TORRES	00:01:13
4. MARIO MOÑIVAS HERNANDEZ	00:01:14
5. ADRIAN RUIZ JUAREZ	00:01:15
6. MANUEL MONFORT TEIJEIRO	00:01:15
7. CLARA SANCHEZ-ESCRIBANO FIGUEROA	00:01:17
8. ALVARO RASO RAMIRO	00:01:17
9. GUILLERMO GARCIA QUINTANAR	00:01:19
10. ALVAR CANALEJAS BALLESTEROS	00:01:19
11. YAGO MARTIN BANEZ	00:01:21
12. EMILIO SAMINO PEREZ	00:01:21
13. MARIA RAMIREZ DE LA CRUZ	00:01:21
14. ESTELA MEDINA GONZALEZ	00:01:21
15. DANIEL LANCHAS ESCOBAR	00:01:22
16. ADRIAN MARTIN	00:01:22
17. MOISES GOMEZ-FERNANDEZ SALINERO	00:01:22
18. ALVARO SALDAÑA VADILLO	00:01:23
19. ELIAS RAMOS MADERO	00:01:24
20. CRISTINA RUS MOLINA	00:01:24
21. SERGIO MARIN GARCIA-OCHOA	00:01:24
22. ANDRES COLLADO RODRIGUEZ	00:01:25
23. CARLA JIMENEZ BALLESTEROS	00:01:25
24. DAVID DE LA PUENTE ARIAS	00:01:25
25. JESUS GARCIA LLORENA	00:01:25

DE 10 A 11 AÑOS

NOMBRE	TIEMPO
1. GUILLERMO FERNANDEZ ESCOBAR	00:01:53
2. MANUEL BUA DE MIGUEL	00:01:56
3. DANIEL GARCIA PAREDES	00:01:58
4. LUCAS BUA DE MIGUEL	00:01:59
5. NESTOR CHIVATO SANZ	00:02:00
6. MANUEL LANZA ECHEVARRIA	00:02:05
7. SILVIA SANCHEZ MARTIN	00:02:08
8. CARLOS SANTOS ALONSO	00:02:09
9. DAVID LOPEZ CID	00:02:12
10. DAVID RANERA BERMUDEZ	00:02:12
11. ELISA CASADO SUELA	00:02:14
12. JORGE VILLAMAYOR ARRISCADO	00:02:14
13. ALVARO GOMEZ MARTIN	00:02:14
14. BEATRIZ ROSIQUE GOMEZ	00:02:15
15. SAUL CABAÑAS REY	00:02:16
16. DAVID DE LA CRUZ RODRIGUEZ	00:02:17
17. MIGUEL LOPEZ CHOZAS	00:02:19
18. DANIEL CASTAÑO MERIDA	00:02:19
19. KILLIEN DALLE LOBATO	00:02:20
20. ISMAEL MARTIN DACUÑA	00:02:20

DE 12 A 15 AÑOS

NOMBRE	TIEMPO
1. MIGUEL IGLESIAS BERROCAL	00:04:01
2. MARCOS JESUS BAUTISTA GALINDO	00:04:02
3. JAIME VILLA CAMARA	00:04:05
4. ALVARO DE MORA RAMOS	00:04:12
5. AGUSTIN CHIVATO SANZ	00:04:12
6. FLAVIO MARIO MOTOCEA	00:04:15
7. AITOR OTERO RASO	00:04:18
8. MARIO CAUSAPIE JIMENEZ	00:04:25
9. ALBERTO J. GOMEZ DACUÑA	00:04:28
10. PABLO JESUS RODRIGUEZ GOMEZ HIDALGO	00:04:32
11. IRENE LORENZO PICONO	00:04:33
12. IRENE SANCHEZ-ESCRIBANO FIGUEROA	00:04:40
13. CARLOS LOPEZ BENITO	00:04:42
14. MARIO DE LA IGLESIA CABALLERO	00:04:44
15. MIGUEL ANGEL CASADO SUELA	00:04:44
16. DIEGO OTERO PEREZ	00:04:45
17. RAUL LOPEZ VAZQUEZ	00:04:51
18. ANIBAL NEVADO MARTINEZ DE LA CASA	00:04:52
19. SAMUEL MARTIN SANCHEZ	00:04:52
20. JUAN JOSE ESCOBAR CAMINO	00:04:54

M.C.D.2022

Xabi Alonso estará de baja unas seis semanas por una lesión en el tobillo

El jugador español, que milita en el Liverpool de Rafael Benitez, se lastimó durante el partido que enfrentaba a su equipo con el líder de la clasificación inglesa, el Chelsea

EFE / LONDRES

El español Xabi Alonso, jugador del Liverpool, se fracturó un tobillo durante el partido que los «Reds» perdieron en casa por 0-1 ante el líder Chelsea en la jornada de Año Nuevo, equipo que se afianza en la parte alta de la tabla.

El ex jugador de la Real Sociedad se suma a la lista de lesionados del Liverpool.

El entrenador del Liverpool, Rafa Benítez, reveló ayer que el español Xabi Alonso, que se fracturó un tobillo en el partido disputado en Anfield Road contra el Chelsea, podría ser baja para su plantilla durante «unas cinco o seis semanas».

Alonso, que comenzó el partido en el once titular, se produjo la lesión durante la primera mitad del encuentro a consecuencia de una fuerte entrada propinada por el jugador del Chelsea Frank Lampard.

El lugar de Xabi Alonso lo ocupó el también español Antonio Núñez, ex jugador del Real Madrid, en el minuto 27 del encuentro.

«Desafortunadamente, hemos perdido a Xabi durante unas cinco o seis semanas y esto constituye un revés enorme para nosotros», confirmó el técnico del Liverpool tras el partido.

En cuanto a lo que hará Benítez en el mercado de traspasos, que se reabre ahora, el entrenador no desveló sus intenciones en cuanto a la posibilidad de buscar o no un reemplazo para el centrocampista.

«Ya veremos. De momento me estoy concentrando en el próximo partido con el Norwich», afirmó Benitez. «Tenemos una buena plantilla y gente que puede jugar en el medio campo», comentó el entrenador.

Alonso se añade a la lista de lesionados de Liverpool, cuyo entrenador tampoco puede disponer por el momento con el checo Milan Baros, el australiano Harry Kewell y Steve Finnan

Xabi Alonso en el momento de abandonar el campo. /EFE

LIGA INGLESA. El Chelsea estrenó el 2005 con una victoria por 1-0 sobre el Liverpool que dirige Rafael Benítez.

Mientras que el Arsenal, con Manuel Almunia y «Cesc» dentro del once titular, se impuso por 3-1 en su encuentro contra el Charlton Athletic.

El Chelsea del portugués José Mourinho logró imponerse al Liverpool gracias al tanto marcado en el minuto 81 por Joe Cole y suma con la victoria 52 puntos que lo confirman en lo más alto de la tabla.

Los jugadores del Liverpool se entregaron a fondo, pero no consiguieron remontar la ventaja de los visitantes.

El nuevo año comenzó con fuerza para el Arsenal, que se impuso por 3-1 al Charlton Athletic y se sitúa de esta manera a solo cinco puntos del líder.

Los goles del Arsenal los marcaron el sueco Ljungberg (dos) y el holandés Robin Van Persie.

En el estadio de White Hart Lane, el Tottenham Hotspur estrenó el año con una merecida goleada por 5-2 sobre el Everton de David Moyes, que vivió una pesadilla en Londres y que perdió la ocasión de remontar hasta la tercera posición de la general.

Firmaron los goles para los «Spurs», que avanzó un puesto, hasta situarse en el séptimo lugar de la tabla clasificatoria, Dean Marney (16 y 80), Reto Ziegler (19), Miguel Pedro Mendes (59) y Robbie Keane.

El Newcastle United concluyó con éxito su duelo frente al Birmingham City al imponerse por 2-1 gracias a Shola Ameobi y a Lee Bowyer y el Bolton Wanderers -con Iván Campo como titular y Fernando Hierro como suplente-, empató a uno ante el West Brom.

El Aston Villa se impuso al Blackburn Rovers por 1-0, obra del peruano Nolberto Solano, mientras que en Londres, el derbi entre el local Fulham venció por 3-1 al Crystal Palace.

El Manchester City salió airoso de su encuentro con el Southampton, al que venció por 2-1, mientras que el Portsmouth empató a uno con el Norwich.

La recuperación del futbolista Germán Hornos será lenta y larga

EFE / MONTEVIDEO

El futbolista internacional uruguayo Germán Hornos, que permanece ingresado en su país en una unidad de cuidados intensivos tras sufrir un accidente de tráfico el día de Navidad, tendrá una recuperación «lenta y larga», afirmó el médico Mario Cancela, uno de los especialistas que lo atienden.

«Nuestro primer objetivo es salvarle la vida y que no queden secuelas del accidente», afirmó a Cancela, jefe del Centro de Tratamientos Intensivos de la Asociación Española Primera de Socorros Mutuos, de Montevideo.

«El problema actual de Hornos es la parte encefálica, el resto está controlado. Sin embargo, es un enfermo crítico, grave y aún sometido a algunas posibles complicaciones que podrían poner en riesgo su vida», agregó.

La recuperación del futbolista «será lenta y larga», señaló Cancela, y estimó que permanecerá en la unidad de cuidados intensivos «entre diez y catorce días».

Hornos, de 22 años, continúa «sedado y con analgésicos para evitar movimientos bruscos, excitación y posibles dolores», agregó.

El delantero fue sometido el viernes a otra tomografía en la cual se ratificó que «la contusión frontal sigue presente».

La próxima tomografía se le realizará el lunes y mientras tanto «permanecerá sedado».

«El intento de bajar la sedación demostró que es un paciente que tiene un despertar muy agitado y ahora es imposible de manejarlo, lo que demuestra que todavía no está pronto para el retiro de la asistencia respiratoria mecánica», agregó Cancela.

El médico no quiso aventurar si Hornos podrá volver a jugar al fútbol en la alta competencia.

«Realmente no lo sé, pero nuestro objetivo es que pueda reintegrarse a la sociedad y sea de una forma totalmente normal», agregó.

El goleador, que pertenece al Sevilla y jugó los últimos meses como cedido en el Valladolid, estrelló el día 25 el vehículo que conducía contra un árbol en su ciudad natal, Durazno, a 180 kilómetros al norte de Montevideo.

BREVES

BARCELONA

Deco, mejor jugador portugués

■ **Anderson da Souza «Deco» ha sido elegido el mejor jugador portugués de 2004 por los lectores del diario deportivo «O Jogo», anunció ayer el rotativo a través de su edición en internet. «Deco» señala en «O Jogo» que para 2005 desea mejores resultados que los que alcanzó la pasada campaña con el Oporto -campeón de la Liga portuguesa y de la Liga de Campeones-, y matiza que no le preocupan los reconocimientos personales. «No vivo para ganar esos títulos», reconoció el centrocampista.**

VALENCIA

El derbi valenciano calienta motores

■ **El Valencia y el Levante, que el próximo sábado día 8 revivirán en Mestalla un derbi en la máxima categoría que no se celebraba desde hace cuarenta años en la capital valenciana, regresan mañana al trabajo para preparar ese compromiso, correspondiente a la décimo octava jornada de la Liga. Este periodo de descanso habrá servido para que el central argentino del Valencia Ayala haya mejorado su nivel. Por el cuadro levantinista, la principal preocupación se centra en saber si se han recuperado de sus respectivas molestias Cuéllar y Luis Manuel Rubiales.**

MÁLAGA

Arnau vuelve a los entrenamientos

■ **El guardameta catalán del Málaga Francesc Arnau, anunció ayer que «la próxima semana entrenaré con total normalidad», al estar prácticamente recuperado de una lesión en el pubis. Arnau volvió el pasado jueves a entrenar con el conjunto blanquiazul, después de dos meses de baja por una intervención en el pubis, y aseguró que «me encuentro bien y casi puedo hacer todos los ejercicios». El jugador confía estar en la convocatoria para el encuentro del 9 de enero contra el Racing en Santander.**

SALAMANCA

Dudas sobre si Hidalgo convocará una nueva Junta

■ **El Salamanca todavía no ha recibido ningún tipo de notificación sobre la intención del anterior presidente de la entidad, Juan José Hidalgo Acera, de convocar una nueva Junta de Accionistas. El abogado Ignacio Benavides fue el representante de las acciones de Hidalgo en la anterior Junta General de Accionistas que tuvo lugar el pasado día 20 y en la que quedaron aprobadas las cuentas del club. En aquella reunión quedó clara la intención de buscar una nueva convocatoria de Junta General de Accionistas en de 10 o 15 días.**

M.C.D.2022

AUTO MOTO | BARCELONA-DAKAR

El español Nani Roma circulando por la calles de Barcelona. /EFE

La gran caravana del Dakar se traslada hasta tierras granadinas

El francés Denis Comte se convierte en la primera baja del rally después de que unos ladrones le robasen el pasaporte, documento si el cual no puede pasar a tierras africanas

EFE / GRANADA

Un rosario de corredores y multitud de anécdotas se produjeron en la segunda jornada del rally Telefónica Dakar 2005, que trasladó a los participantes desde Barcelona hasta la ciudad andaluza de Granada, en donde hoy se disputará la segunda especial por los terrenos de la base aérea de Armilla.

Solo habrá una baja destacada. No es nadie importante para la clasificación general de la prueba africana, pero el francés Denis Comte deberá regresar a su país con la frustración de no haber abandonado tan siquiera el Viejo Continente.

Se lo han impedido unos ladrones, que además de robarle todo el dinero y las tarjetas de crédito tras la prueba Súper especial, más complicada de lo previsto por las playas de Castelldefels, también le arrebataron el único documento imprescindible para poder entrar en Africa, el pasaporte.

En el trayecto hasta Granada, de 919 kilómetros, casi todos por autopista o autovía, no existía mayor complicación que un control de paso situado en la localidad de Castellón que a las 18:05 horas comenzaban a atravesar los primeros camiones, mientras algunas motos y coches comenzaban a llegar a Granada, la ciudad universal de la Alhambra y el barrio del Albaicín.

Entre los participantes de los camiones hubo quienes se lo tomaron con mucha calma y hasta se pararon a comer tranquilamente tras pasar por el control de Castellón, tal vez pensando que ya habrá tiempo de sufrir en la travesía africana y pasar penurias.

ORDEN DE SALIDA. El primero de los motoristas en llegar a Granada fue Claude Ambrosino (KTM), de Costal de Marfil, seguido por el sueco Bo Hansson (KTM), nada extraño si se tiene en cuenta que los participantes de dos ruedas salieron desde Barcelona, a partir de las 09:00 horas, en orden inverso a los dorsales -primero los más altos dorsales-, mientras que en las categorías de coches y camiones se hizo por el orden normal.

Solo desventuras como la del francés Denis Comte podían arrojar alguna variación en la clasificación de la carrera ya que la mayoría de los participantes en la prueba, sobre todo aquellos que aspiran a luchar por la victoria final, se tomaron la jornada con mucha calma, a la espera de comenzar a lanzar los ataques en cuanto se pise suelo africano por Marruecos.

Hoy, antes de embarcar con rumbo a Rabat, los participantes en la carrera deberán afrontar una especial de apenas diez kilómetros de recorrido por las instalaciones de la base aérea militar de Armilla (Granada), escuela de pilotaje nocturno e instrumentación para helicópteros del Ejército del Aire, pero que en otras ocasiones ha resultado más complicada de lo previsto.

Después todos los integrantes de la caravana que integra el Dakar marcharán camino de Algeciras pasando por un control en Antequera, para embarcar en un ferry que les conducirá hacia Tánger, desde donde se deberán desplazar por autopista hasta Rabat, adonde arribará por cuarta vez en la historia (1994, 1999, 2002 y 2005) de la más dura carrera por el continente africano.

Despedida multitudinaria

Las calles de la Ciudad Condal se han vuelto a llenar de miles de aficionados que se han agolpado tanto en la Plaza de España como en el resto de calles por donde la gran caravana del rally Barcelona-Dakar ha realizado su recorrido hacia Granada. Esta segunda etapa, de enlace (920 kilómetros) entre Barcelona y Granada por autopista, ha tenido un pequeño recorrido por numerosas calles de la Ciudad Condal y posteriormente los participantes han emprendido dirección hacia Castellón. Este es el segundo día de carrera, después de la etapa especial de cuatro kilómetros que se celebró el viernes en las playas de Castelldefels (Barcelona), donde un numerosísimo público bloqueó por completo la localidad costera al sur de la Ciudad Condal. A la expectación creada por la primera puesta en escena de los competidores le acompañó el desánimo de ver cómo muchas motocicletas no podían ofrecer el máximo de su espectacularidad debido a que quedaron encalladas en la arena, lo que dificultó mucho el recorrido de éstas. Además del éxito reconocido por los organizadores, que cifraron en 300.000 las personas que estuvieron viendo la prueba, la otra cara de la moneda fue las quejas vecinales por el caos que se vivió en la localidad y por los desperfectos del mobiliario públicos con la llegada de un alud de miles de coches a una zona que no pudo absorber tal cantidad de vehículos.

CLASIFICACIONES

COCHES	
1. Robby Gordon (USA/Volkswagen)	4:20
2. Hiroshi Masuoka (JPN/Mitsubishi)	2
3.Giniel de Villiers (RSA/Nissan)	3
4. Bruno Saby (FRA/Volkswagen)	5
MOTOS	
1. David Fretigne (FRA/Yamaha)	4:11
2. Cyril Despres (FRA/KTM)	8
3. Eric Verhoef (HOL/KTM)	13
4. Arjan Brouwer (HOL/Yamaha)	21
CAMIONES	
1. Hans Bekx (HOL/DAF)	5:20
2. Firdaus Kabirov (RUS/Kamaz)	15
3. Jan de Rooy (HOL/DAK)	16
4. Ilgizar Mardeev (RUS/Kamaz)	23

BALONCESTO

Los Spurs de San Antonio mantienen su dominio

EFE / HOUSTON (EEUU)

Se completó la última jornada del año 2004 con los Spurs de San Antonio en plan arrollador y los Nuggets de Denver, dándole a Cooper su primer triunfo en el debut como entrenador de la NBA.

El alero Tim Duncan y el base francés Tony Parker volvieron a ser la figuras destacadas que permitieron a los Spurs vencer 98-79 a Los Angeles Clippers y despidiesen el año 2004 con el quinto triunfo consecutivo y el noveno en los últimos 10 partidos jugados.

El alero Carmelo Anthony quiso recibir a Cooper con el mejor regalo de Año Nuevo y fue la victoria por 97-92 de los Nuggets frente a los Sixers de Filadelfia en su debut como entrenador dentro de la NBA.

Anthony, que estuvo fuera de acción durante los últimos cinco partidos debido a la torcedura de su tobillo izquierdo, anotó 24 puntos para liderar el ataque de los Nuggets.

El base Allen Iverson fue el máximo encestador del partido al conseguir 29 puntos, pero sólo cuatro en el último periodo y terminó con 11 canastas de 28 tiros de campo para los Sixers, que rompieron su racha de cinco triunfos consecutivos fuera de su campo.

McGrady no sintió la ausencia de Ming y en el último partido del año 2004 surgió como la gran figura al aportar 42 puntos, 10 rebotes con cinco asistencias y darle a los Rockets la victoria por 105-90 frente a los Bucks de Milwaukee, la novena en los últimos 13 partidos,.

DERROTA DE LOS JAZZ. Peja Stojakovic, con 26 puntos, fue el líder en el ataque de los Kings que derrotaron por 109-102 a los Jazz.

El español Raúl López salió como reserva y en los 10 minutos que jugó, anotó cinco puntos (1 de 2 tiros de campo, incluido un triple, y 2 de 2 desde la línea de personal).

López se cargó con cuatro personales y fue lo que le impidió tener más minutos en el campo.

La consistencia y efectividad del alero Rashard Lewis junto con el escolta Ray Allen volvieron a ser las mejores armas con las que los SuperSonics vencieron 103-97 a los Bobcats de Charlotte.

El escolta Paul Pierce y el base Gary Payton se combinaron para anotar 44 puntos y liderar el ataque de los Celtics de Boston, que vencieron 108-103 a los Wizards de Washington y acabaron con una racha de tres derrotas consecutivas.

M.C.D.2022

ATLETISMO | SAN SILVESTRE

El australiano Mottram con el trofeo que le acredita como vencedor de la prueba madrileña. /EFE

Mottram y Johnson, doblete inédito para Australia en Vallecas

El atleta Chema Martínez ganador de la pasada edicción no pudo revalidar el título y terminó la prueba en sexta posición por detrás del también español Juan Carlos de la Ossa

EFE / MADRID

Craig Mottram y Benita Johnson, utilizaron su excelente puesta a punto conseguida en el verano australiano en las antípodas, para lograr para su país un doblete inédito en la San Silvestre Vallecana que tuvo el viernes, en su 40 edición, un claro acento extranjero.

Jesús España, cuarto, y Yesenia Centeno, tercera, fueron los mejores españoles en carrera, aunque el protagonista fue el joven marroquí, afincado en Lérida y a la espera de nacionalización Ayat Landassem, que terminó tercero.

El keniano Paul Tergat, el atleta más laureado en la San Silvestre de Sao Paulo, con 4 triunfos, debutaba en la carrera vallecana con 35 años y el lustre de un plusmarquista mundial de maratón (2h04:55) después de haber sido cinco veces campeón mundial de cross.

El keniano adoptó una táctica conservadora cediendo la iniciativa a sus rivales españoles. Juan Carlos de la Ossa, Chema Martínez y Ricardo Serrano formaron el frente del grupo hasta el octavo kilómetro de los diez que constaba la prueba.

Martínez, vencedor el año pasado, tanteó en el séptimo kilómetro a sus rivales pero en las cuestas del barrio de Vallecas, en los últimos dos mil metros, Mottram se mostró intratable.

«No lo había querido decir pero llevo varios días con un virus», explicó Chema Martínez. «Tenía mucha ilusión, pero me ha faltado fuerza al final», añadió.

Por su parte, de la Ossa, subcampeón europeo de cross, comentó que había tirado del grupo en la primera mitad de la prueba porque el ritmo le parecía lento. «No es que me haya desgastado, es que la carrera iba lenta».

Después de cuatro victorias Isaac Viciosa se despidió de la prueba vallecana con un séptimo puesto.

Benita Johnson, campeona del mundo de cross largo, exhibió, como su compatriota Mottram, un magnífico estado de forma, que le sirvió para batir en los últimos metros a la keniana Catherina Ndereba, que hace tres años tuvo el récord mundial de maratón (2h18:47), en 2003 fue campeona del mundo y en Atenas fue subcampeona olímpica.

Johnson sucedió como ganadora en Vallecas a Marta Domínguez, que dominó las dos ultimas ediciones de la San Silvestre pero no pudo participar en ésta por una lesión.

La San Silvestre popular, en la que participaron, dos horas antes, 15.000 corredores -cifra récord-, estrenó vencedor con el madrileño Javier de la Fuente (29:50) después de dos triunfos consecutivos del ex plusmarquista español de maratón Antonio Serrano, que cedió en el sexto kilómetro y acabó tercero.

Numerosa participación en la prueba brasileña. /EFE

Dominio keniata en Sao Paulo

El keniano Robert Cheruyiot ganó el viernes la Carrera de San Silvestre, después de dos años de su primera victoria en la prueba, que cada 31 de diciembre se disputa en la ciudad brasileña de Sao Paulo a lo largo de 15 kilómetros. Cheruyiot, que se había impuesto en 2002, marcó un crono de 0.44:43. Con su triunfo coronó una jornada ideal para Kenia, que antes había ganado la prueba femenina por medio de la corredora Lydia Cheromei, que sumó su tercer victoria en la carrera paulista. En esta 80 edición de la competencia se inscribieron 15.000 atletas, de los cuales 12.983 eran hombres. Muchos de esos miles se inscribieron solamente para aprovechar la oportunidad de tener algún segundo de fama en televisión. Mientras en la Ciudad Condal Carlos Cartillejo, con un registro de 28:47, y Rosa Morató (32:31), ambos del FC Barcelona, se impusieron en la sexta edición de la San Silvestre de Barcelona.

ESQUI

Janne Ahonen sigue intratable y vence en Garmisch

EFE / ALEMANIA

El finlandés Janne Ahonen confirmó su condición de rey del salto con una nueva victoria, la segunda en otras tantas pruebas, en el torneo Cuatro Trampolines, la clásica competición de Año Nuevo que se disputó en Garmisch-Partenkirchen.

Con saltos de 124 y 128 metros, Ahonen consiguió en esta edición 53 de la gran clásica su novena victoria de la temporada en la Copa del Mundo de esquí nórdico.

El finlandés se mostró superior a sus adversarios y, después de doce años en la elite, está a solo dos victorias de igualar el récord del alemán Sven Hannawald, el único hombre que hasta ahora ha ganado las cuatro pruebas de los Cuatro Trampolines.

Segundo en Garmisch se clasificó el austríaco Thomas Morgentern, con saltos de 119,5 y 122,5, seguido del alemán Georg Spaeth con marcas de 120,5 y 118,5 metros.

La Copa del Mundo de saltos está encabezada por Ahonen con 980 puntos y una holgada ventaja de 463 sobre el checo Jakub Janda, que tiene 517, y el noruego Roar Ljoekelsoey, que suma 495.

CICLISMO

Cunego gana el galardón 'Oscar Gazzetta'

EFE / MILÁN (ITALIA)

El ciclista italiano Damiano Cunego, vencedor del Giro de Italia, puso broche de oro al año 2004 al ser galardonado con el prestigioso trofeo «Oscar Gazzetta».

Cunego, de 23 años, superó en la encuesta, realizada por el diario deportivo italiano La Gazzetta dello Sport, al estadounidense Lance Armstrong, vencedor de las seis últimas ediciones del Tour de Francia, y al también italiano Paolo Bettini, campeón olímpico y ganador final de las tres últimas ediciones de la Copa del Mundo.

En la encuesta participaron los 19 directores de los equipos encuadrados en el UCI-ProTour y tres representantes de la pruebas más importantes del calendario: Vuelta a España, Tour de Francia y Giro de Italia.

Tras Cunego, que sumó 85 puntos quedaron Armstrong con 74, Bettini con 45; el español Oscar Freire, que logró su tercer título mundial en ruta, con 18; luego los italianos Rebellin con 5 y Basso con 4, los mismo puntos que logró el español Alejandro Valverde.

M.C.D.2022

En la imagen, Juan Pablo II, que en mayo cumplirá 85 años, junto a unos niños que se le acercaron a saludarle. / EFE

El Papa llama a promover la paz con diálogo, justicia y perdón

El Pontífice recordó a los países afectados por el maremoto del sureste asiático el pasado 26 de diciembre • Rezó por las víctimas en una misa especial en su capilla privada

• El obispo de Roma señaló solemne que «conquistar el mal con las armas del amor se convierte en el camino en el que cada uno puede contribuir a la paz de todos».

EUROPA PRESS / ROMA

El Papa Juan Pablo II llamó a promover la paz con diálogo, justicia y perdón, durante la Misa de Año Nuevo que presidió en la Basílica de San Pedro, y que estuvo dedicada como cada 1 de enero a la paz mundial.

«A la vista de las múltiples manifestaciones del mal, que desgraciadamente hieren a la familia humana, el requisito prioritario es promover la paz usando los medios adecuados, dando importancia al diálogo y la justicia y enseñando el perdón», declaró en el sermón.

Además, recordó a los países afectados por el maremoto del sureste asiático el pasado 26 de diciembre. Juan Pablo II rezó por las víctimas en una misa especial en su capilla privada.

Un portavoz del Vaticano señaló que el Papa quería «recordar a las familias de las víctimas y todo lo que están sufriendo estos días a causa del desastre, así como a los que están trabajando para aliviar el sufrimiento inmenso de las poblaciones afectadas».

En su homilía de la Misa de Año Nuevo, el Papa dedicó asimismo un saludo especial a los embajadores de «los países particularmente golpeados estos días por este cataclismo atroz».

Juan Pablo II subrayó además que el Día Mundial de la Paz que la Iglesia celebra el 1 de enero «constituye una invitación a los cristianos y a todos los hombres de buena voluntad a renovar su compromiso decidido de construir la paz».

«Eso -prosiguió- requiere abrazar un compromiso moral fundamental bien expresado en las palabras de San Pablo: *No os dejéis conquistar por mal, conquistad el mal con el bien*».

«Conquistar el mal con las armas del amor se convierte en el camino en el que cada uno puede contribuir a la paz de todos. Este es el camino que los cristianos y los creyentes de varias religiones están llamados a tomar», añadió el Pontífice, recalcando que promover la paz es una «misión común» a todos.

Juan Pablo II, que en mayo próximo cumplirá 85 años, empezó en octubre pasado su vigésimo sexto año de Pontificado, el tercero más largo en la historia.

Cerca de 180.000 personas realizaron el Camino de Santiago el año pasado

EFE / SANTIAGO

El arzobispo de Santiago, Julián Barrio, cerró la puerta santa de la catedral compostelana para dar por concluido el año santo de 2004, en una ceremonia en la que leyó un mensaje del Papa Juan Pablo II, en el que anima a España a buscar en sus raíces cristianas. Cerca de 180.000 personas lo han realizado en 2004.

Con la presencia del presidente de la Xunta, Manuel Fraga, como delegado regio, y numerosas autoridades religiosas y políticas, el arzobispo de Santiago fue el encargado de cerrar la puerta santa, que numerosas personas se apresuraron ayer a cruzar en el último día en que permaneció abierta hasta el próximo año Jacobeo de 2010.

Durante la ceremonia religiosa, Barrio recibió a Fraga en el Pórtico de la Gloria, tras lo que toda la comitiva se desplazó en procesión por el interior de la catedral hasta la puerta Santa, ante la que se arrodilló y luego la cerró.

MENSAJE VATICANO. A continuación, el arzobispo leyó el mensaje pontificio, en el que destaca que este año Santiago ha protagonizado numerosos acontecimientos en la vida de la Iglesia, lo que ha reafirmado la ruta jacobea como un «camino de esperanza y un itinerario privilegiado de vida cristiana». Según señala Juan Pablo II en su mensaje, en estos momentos España y toda Europa «necesitan recuperar la conciencia de su identidad»

▶ TECNOLOGÍA

El teléfono móvil del futuro ofrecerá filmes, libros, religión y hasta sexo

EFE / NUEVA YORK

Más pronto que tarde la tecnología permitirá que una persona pueda leer su novela favorita, ver un partido de fútbol en directo o películas de cine y programas de televisión en su teléfono móvil.

El enunciado, de hecho, podría ser noticia vieja apenas se lee, teniendo en cuenta que un católico devoto ya puede escuchar misa usando este aparatito de conexión inalámbrica o que una persona es capaz de encontrar el placer sexual en sus vibraciones.

Se trata de toda una revolución inalámbrica que se hace cada vez más patente en ciudades como Nueva York o Helsinki, ésta última, cuna de empresas como Nokia, una de las pioneras en el desarrollo de los llamados «teléfonos inteligentes».

Entre los más exitosos está el Treo 650, de la empresa Palm One, que combina, en su tamaño bolsillo y por un precio mínimo de 500 dólares, servicios de telefonía, internet y correo electrónico, una cámara y un reproductor de música digital.

Como dijo el director de Investigación y Desarrollo de Nokia, Tero Ojanpera, «la clave está en inyectarle todo el poder de una computadora a aparatos portátiles, mediante una interfaz de fácil programación».

En Estados Unidos, la mayoría de los sitios en internet no pueden ser visualizados en las pequeñas pantallas de los móviles debido a su rico contenido gráfico.

▶ COMUNICACIÓN

Muere Raúl Matas, pionero de la radiofonía iberoamericana

EFE / SANTIAGO (CHILE)

El chileno Raúl Matas, uno de los pioneros de la radiofonía en Iberoamérica, falleció el viernes, a los 83 años, tras sufrir un paro respiratorio.

Matas *El maestro*, para sus colegas chilenos, se encontraba aquejado de un edema pulmonar detectado en junio de 2003 y en dos oportunidades, durante el 2004, fue hospitalizado de urgencia.

El destacado locutor y animador de televisión sufría de leucemia linfática crónica desde 1994. Nacido el 13 de agosto de 1921, Matas debutó en la radiofonía a los 10 años en Radio Sur (Valdivia).

M.C.D.2022

BREVES

VIOLENCIA DOMÉSTICA

2004 se cerró con 72 mujeres muertas

■ El año 2004 se despidió con 72 mujeres muertas a manos de su maridos o análogos, cifra que supone una víctima más que las registradas a lo largo del 2003. Comparativamente con los últimos años, éste ha sido el peor de todos en cuanto al número de mujeres muertas una vez que en 1999 se registraron 54 víctimas; en el 2000, 63; en el 2001, 50; y en el 2002, 53. El peor mes fue este último de diciembre, con 8 mujeres muertas.

SANIDAD

Neurocirujía y cirujía maxilofacial, especialidades con mayor lista de espera

■ La neurocirugía y la cirugía maxilofacial son las especialidades médicas con mayor tiempo de espera en el conjunto del sistema Nacional de Salud español, en el que 387.970 pacientes se encontraban pendientes de operación el pasado mes de junio. Así y a 30 de junio del 2004, la neurocirugía tenía un tiempo medio de espera de 126 días, la cirugía maxilofacial de 109 y la plástica de 100. Le siguen traumatología (95); angiología vascular (89); cirugía pediátrica (75); otorrinolaringología (74); cirugía cardiaca (66) y cirugía torácica (61).

INTERNET

Cerca de 850.000 internautas conocen el Quijote

■ *El ingenioso hidalgo don Quijote de la Mancha* es la novela más leída y escuchada de los más de 13.000 registros literarios que alberga la Biblioteca Virtual Miguel de Cervantes, con un total de 843.448 consultas por parte de los internautas. De esta manera, la obra cumbre de las letras hispanas sigue acaparando la atención de los lectores cuando se conmemora en 2005 el cuarto centenario de que saliera de imprenta el primer ejemplar. Se trata de un archivo compuesto por 126 capítulos en el que a lo largo de 43 horas García Casar pone su talento en la lectura de las 378.591 palabras que conforman la obra cumbre de las letras hispanas.

TURISMO

China se recupera de los estragos del mal del SRAG

■ China registró un fuerte aumento de alrededor del 20 por ciento en el número de turistas extranjeros entre enero y noviembre de 2004, mostrando una recuperación tras el mal año de 2003, en el que la epidemia de SRAG generó grandes pérdidas en el sector. En los 11 primeros meses del pasado año, China confirmó su posición como uno de los principales destinos de los viajeros de todo el mundo.

Tranquilidad en Madrid. La celebración de la Nochevieja por las calles de Madrid resultó ser una de las más tranquilas de los últimos años en la que no hubo ningún herido de gravedad, tanto en lo que se refiere a accidentes de tráfico como a intoxicaciones etílicas. Según informó un portavoz de Emergencias Madrid, entre las 0,00 y las 8,00 horas, el Samur-Protección Civil realizó 167 actuaciones. El dispositivo especial que el Samur-Protección Civil situó en la Puerta del Sol, tan sólo tuvo que atender a dos personas, ambas por intoxicación etílica. / FOTO: EFE

Vuelven a Rumanía las adopciones internacionales tres años después

Asimismo, se crea la Oficina Rumana para Adopciones (ORA), única autoridad que controla este proceso, y que sustituye en esta actividad a las fundaciones e instituciones

• Con esta ley, la adopción nacional prevalece ante la internacional, a la que se recurre sólo cuando ninguna otra forma de protección puede ofrecer al niño «el debido cuidado».

EFE / BUCAREST

Rumanía reanudó ayer las adopciones internacionales, al entrar en vigor la nueva y restrictiva ley sobre la protección del menor, tras una interrupción de tres años.

Las nuevas disposiciones sólo permiten el prohijamiento para los parientes en segundo grado del niño y además establece que la edad del menor adoptable en el extranjero no puede ser inferior a los dos años.

Asimismo, se crea la Oficina Rumana para Adopciones (ORA), única autoridad que controla este proceso, y se elimina la actividad de las fundaciones y de las numerosas instituciones rumanas que durante más de diez años se ocuparon de intermediar en adopciones y cuya corrupción obligó a las autoridades, presionadas por la UE, a suspender los procedimientos y reformar el sistema.

Conforme con la nueva ley adoptada por el Parlamento rumano el pasado verano, la adopción nacional prevalece ante la internacional, a la que se recurre sólo cuando ninguna otra forma de protección puede ofrecer al niño «el debido cuidado».

AUTORIZADAS. Los únicos organismos privados aceptados en el proceso de adopción son las asociaciones extranjeras autorizadas en este sentido en sus respectivos países de origen.

Las adopciones se pueden efectuar solo por las instituciones especializadas del Estado (las direcciones locales para la protección del niño) bajo el control de la ORA.

La tasa para la adopción internacional será única y fija, adoptada por el Gobierno y pagada por el adoptante directamente a la la Oficina Rumana para Adopciones.

La ORA tendrá la obligación de constituir también un registro que incluya todos los datos referentes a las adopciones realizadas tanto a nivel nacional como en el extranjero.

La ley sobre el régimen jurídico de las adopciones que entró en vigencia fue adoptada tras las acusaciones internacionales de tráfico de niños.

San Segundo cree que el gasto educativo debe converger hacia la media europea

EFE / MADRID

La ministra de Educación y Ciencia, María Jesús San Segundo, considera que el gasto educativo español sobre el PIB debe intentar converger hacia la media europea, que es «un referente lógico», lo que habrá que acordar entre todas las administraciones, así como el plazo para lograrlo.

San Segundorecalcó que «el objetivo está claro, alcanzar los niveles de inversión que son habituales en los países de nuestro entorno», y apeló al esfuerzo, también, de las CCAA.

El gasto español sobre el PIB bajó en los últimos años del 4,9 al 4,4 por ciento, en tanto que la media europea, según datos de Eurostat, se sitúa en el 4,9 por ciento. «A nosotros nos corresponde responsabilizarnos de una memoria económica que acompañe a la ley (de reforma de la enseñanza no universitaria); vamos a trabajar para que el apoyo al sistema educativo tenga un reflejo presupuestario por parte de todas las administraciones».

Cree que el presupuesto de su departamento para 2005, que sube cerca del 10 por ciento, es «un primer paso en la dirección correcta» en un año de «transición».

El Consejo de Ministros enviará el proyecto de modificación de la Ley de Calidad de la Educación a las Cortes en marzo o principios de abril «como muy tarde». Hasta entonces, es tiempo de seguir haciendo «los esfuerzos para alcanzar un acuerdo» con las autonomías y la comunidad educativa.

M.C.D.2022

El franco-estadounidense Lorin Maazel volvió a hacer gala de toda su pasión y energía a la hora de dirigir la orquesta. / EFE

Aires de tristeza y respeto en el Concierto de Año Nuevo desde Viena

Los músicos solo cancelaron la famosa 'Marcha de Radetzky', un tradicional 'bis' con el que cierran cada edición de este acto

• Indonesia y Malasia están entre los nuevos países que este primero de año pudieron por primera vez disfrutar de la versión televisada del concierto.

EFE / VIENA

La tristeza y el respeto a las víctimas del seísmo en el sudeste asiático acompañaron ayer los tradicionales valses del Concierto de Año Nuevo de la Filarmónica de Viena, que abrió así el 2005 bajo la batuta de Lorin Maazel.

Cuando habitualmente, con este prestigioso evento, los músicos vieneses transmiten al mundo entero un saludo lleno de la alegre ligereza de los valses y polkas del siglo XIX, esta vez dejaron traslucir el trasfondo nostálgico y serio del esas obras.

Al escucharlas, «siempre hay una ligera melancolía. Uno se sonríe, pero con alguna lágrima en los ojos», dijo el director de orquesta franco-estadounidense Maazel, en declaraciones a la televisión pública austríaca ORF.

Indonesia y Malasia, dos de los países más afectados por el fuerte maremoto que arrasó el pasado domingo en el sudeste asiático cobrándose la vida de unas 150.000 personas, están entre los *nuevos* países que este primero de año pudieron por primera vez disfrutar de la versión televisada del célebre concierto.

Centrado en las obras de la dinastía de músicos austríacos Strauss, el Concierto del Año Nuevo de 2005 de la Filarmónica de Viena fue concebido como un doble homenaje al maestro Maazel, quien hace 25 años dirigió por primera vez este tradicional acto y el marzo próximo celebra su 75 cumpleaños.

Pero los trágicos acontecimientos y la preocupación por el incierto destino de millones de personas en la región siniestrada, entre ellas varios cientos de austríacos, ensombrecieron el espectáculo, aunque los filarmónicos decidieron no modificar el repertorio del programa planeado.

«Necesitamos ánimo, necesitamos esperanzas para encontrar nueva energía. Quizás el Concierto del Año Nuevo pueda dar algo así», dijo Maazel, que dirigió este concierto por undécima vez.

Los músicos sólo cancelaron la famosa *Marcha de Radetzky*, un tradicional *bis* con el que cierran cada edición de este concierto, puesto que va siempre acompañado de rítmicas y alegres palmas del público.

Además, desistieron de hacer sus también tradicionales chistes musicales, ni tampoco gritaron a coro, como es costumbre, el *Prosit Neujahr* (el saludo austríaco para el nuevo año), aunque sí, «por fidelidad a las obras», hicieron los chistes o gracias que los compositores inscribieron en las partituras.

ESTRENO. Los filarmónicos vieneses interpretaron por primera vez varias obras poco conocidas, como la *Marcha Indigo*, con la que abrieron la primera parte del espectáculo, la *Polka Haute Volée* (Polka de la Alta Sociedad) y *Winterlust* (Los placeres del invierno) de Johann Strauss hijo, al igual que *A la vienesa*, polka a la francesa del compositor austríaco Josef Hellmesberger.

En total, los músicos interpretaron doce piezas, en su mayoría marchas, valses y polkas de los Strauss, y el propio Maazel, además de dirigirlos, actuó también como solista con su violín, en la *Polka-Pizzicato* de Johann y Joseph Strauss. En la versión televisada, no faltaron las coreografías del Ballet de la Opera de Viena, dirigidas por el italiano Renato Zanella, que llevó al público a diversos escenarios austríacos.

Caritativo

La orquesta hizo varias donaciones de caridad, una de ellas a la Organización Mundial de la Salud (OMS), con el fin de «sumarse a la ayuda internacional», según dijo Clemens Hellsberg, presidente de la Filarmónica, tras expresar en el acto la solidaridad de los músicos.

Un total de 62.500 euros para las víctimas fue recabado con la subasta de las entradas que habían sido destinadas en un principio al presidente de Austria, Heinz Fischer, al canciller federal, Wolfgang Schüssel, a su homólogo alemán, Gerhard Schroeder, y a otros miembros del gobierno austríaco y alemán, que cancelaron su participación en el acto ante la tragedia.

El auditorio vía radio y tv de la edición 47 de este evento abarcó hoy un total de 46 países en los cinco continentes.

▶ ÓPERA

José Carreras convence a la elite china con una canción en mandarín

EFE / PEKÍN

El tenor español José Carreras convenció a la elite política china en el Concierto de Año Nuevo al interpretar una canción tradicional en mandarín en el Gran Palacio del Pueblo de Pekín, sede del Legislativo y el Ejecutivo.

Carreras escogió para el solemne concierto, que desde hace ocho años aspira a que la élite china disfrute de una tradición ajena al país, piezas folclóricas de intensidad operística (dos en dialecto napolitano), del gusto de un público que asocia ópera occidental con glamour y aplaude si los tenores gritan apasionados.

ORQUESTA. Su repertorio, interpretado por la Orquesta Sinfónica de Pekín bajo la batuta del director catalán David Giménez, estuvo compuesto por *L'ultima canzone* (Francesco Paolo Tosti), *Passione* (Nicola Valente) y *Torna a Surriento* (Ernesto de Curtis).

El cénit del tenor catalán, muy querido en China por apoyar la candidatura de Pekín para los Juegos Olímpicos 2008, llegó cuando cantó en mandarín *En un lugar lejano* (*Zai Na Yao Yuan*, de Di Fang), una canción lírica tradicional de marcado carácter nacionalista. La pieza se hizo popular en las provincias de Qinghai y Gansu (oeste) procedente de Kazajistán y la región autónoma de Xinjiang, donde se conocía como *Frente de lirio*, tras ser adaptada por el compositor Wang Luobin en 1939.

▶ SOLIDARIDAD

Las estrellas del cine y la música piden combatir la pobreza mundial

EFE / LONDRES

Varias figuras del mundo de la música y el cine se han unido en una campaña destinada a presionar a los Gobiernos para que ayuden a erradicar la pobreza en el mundo.

Esta misión, que lleva el título *Hacer de la pobreza historia*, participan, entre otros, Bono, Claudia Schiffer, Scarlett Johansson, Jamelia y Paul McCartney.

La campaña, que empezó ayer y durará todo el año, pide al primer ministro británico, Tony Blair, y a otros líderes mundiales que cancelen la deuda de los países más pobres. Esta petición coincide con el comienzo de la presidencia británica del Grupo de los Ocho.

CÓMIC

Buscando en el interior

'El olmo del cáucaso'
Taniguchi & Usumi
Editorial Ponent Mon
220 páginas. 14 euros

ROBERTO GARCÍA

El olmo del cáucaso recoge una serie de historias cortas guionizadas por Ryuichiro Utsumi y dibujadas por Jiro Taniguchi, el gran descubrimiento de los últimos años dentro de los prestigiosos autores japoneses editados en castellano. Otras de sus obras como *El almanaque de mi padre, Barrio lejano* o *El caminante* son de las más premiadas y reconocidas por crítica y lectores. Ryuichiro Utsumi, pues, goza de un gran prestigio internacional en el mundo de las viñetas y la animación.

¿Qué tienen sus historias?, ¿cuál es la clave de su éxito? La fórmula parece muy sencilla. Sólo dos palabras para encumbrar a este autor nipón de enorme talento, que ha logrado arrasar en todo el mundo. Humanidad y realidad, además de un análisis de una sociedad como la japonesa que aunque lejana, resulta tener los mismos defectos sentimentales que esta que nos rodea. Y es que no son tan dispares como apuntan algunos las sociedades occidental y la del Imperio del Sol Naciente.

Nos narra con maestría no sólo lo que ocurre alrededor de los personajes, sino que nos muestra lo que sienten, sus protagonistas se emocionan, ríen, lloran por dentro, por fuera, se sienten impotentes y, sobre todo, intentan corregir lo que han hecho mal en su vida. Esta es una constante en la obra de Taniguchi, pero no se hace repetitiva en exceso.

AMBIENTACIÓN. Los autores no recurren a ambientar demasiado las historias, es más, transcurren en lugares aparentemente fríos, quizá por el dibujo claro de Taniguchi, lo que predomina son las caras, bien sean en primeros planos o en planos laterales de tal manera que el lector se siente cómplice y partícipe de los sentimientos que afloran en los distintos personajes de esta obra de gran calidad.

De todas formas, siempre queda un lugar final para la esperanza, una sensación de haber hecho lo correcto a pesar de lo difícil que suele ser tomar las decisiones a lo largo de la vida.

M.C.D.2022

RELATOS DE NAVIDAD

En este relato no importa lo que Jordi Soler nos cuenta sino cómo nos lo cuenta. Hay que fijarse en el lenguaje empleado; como se puede apreciar es una mezcle de español de América e inglés. No es una invención del autor, esta manera de hablar es muy común en los hispanos que viven en los Estados Unidos. Es el denominado espanglish. Oklahoma es la culpable de que lo conozcamos.

El intérprete

FERNANDO VICENTE

por Jordi Soler

Mira, es mi hermana", dijo Oklahoma señalando a Nebraska, que sonreía, no se si con malicia o sin ella, pero desde luego rara, con intriga de por medio.

"¿Que tal el viaje?", siguió diciendo Oklahoma con ese tono implacable que tiene a veces. "Dejamos el coche en el estacionamiento, hace un poco de frío, mejor súbete el cuello porque si no te vas a resfriar y para qué quieres". Oklahoma se preocupaba por mí y yo insistía en pensar que lo nuestro no era más que sexo, ni relación ni nada. "Así voy bien", dije, y regresé el cuello del abrigo a su lugar. Quería dejar perfectamente establecido que ese gesto de arreglarle las prendas al otro no me gusta, quiere decir, prendas más prendas menos, quisiera hacerme cargo de tu vida.

Elegí sentarme en el asiento trasero del Oldsmobile, un poco por comodidad y otro para ocultar que iba tiritando y que lo del cuello alzado no había sido después de todo tan mala idea. Oklahoma y su hermana iban hable y hable entre ellas. Observaban la cortesía de explicarme algún detalle de vez en cuando, no porque les importara que yo estuviera al tanto, más bien para aprovechar que había un tercero que les servía de coartada para decir lo mismo que se decían siempre, sin sentirse monotemáticas y repetitivas. Yo asentía cada vez que la conversación dejaba un hueco que debía ser llenado por un ajá mío. Llegamos, dijo Nebraska mientras acomodaba el Oldsmobile con torpeza frente al Grand Hotel Syracuse. "Nos hablamos mañana sis", por sister creo, dijo Oklahoma al bajarse. Yo dije algo que sonara a despedida. "¿Nada más traes eso de equipaje?", preguntó cuando entrábamos en la puerta revolvente. "Well,well, ahora la señora estará contenta", dijo el hombre que estaba detrás del mostrador. Oklahoma sonrío y yo saqué un millón de conclusiones, o mejor, de variaciones sobre la única conclusión posible, que era Oklahoma cuidando su perfil social, diciendo como que no quiere la cosa y para evitar el qué dirán, que su marido la alcanzaría en unos días. "Estás loco", dijo ella cuando le expliqué mi conclusión adentro del elevador. Entramos a la habitación, noté que estaba hosca conmigo. Mi conclusión la había molestado, dijo. Se encerró en el baño y al cabo de un rato salió ataviada con un camisón de esposa. Se metió resoplando en la cama y antes de hacerse la dormida tomó la precaución de darle la espalda al extremo que me correspondía. Yo estaba ahí parado viendo que rumbo tomaba su pataleta. Ni el abrigo me había quitado, así que cogí la llave y salí en busca de una copa. Un camisón de esposa en una relación sostenida exclusivamente por el sexo es una verdadera afrenta. Ya ni quise sumar los datos que había arrojado el hombre del mostrador. A través de las puertas de cristal del loby observé que estaba cayendo la tormenta de nieve del siglo. "Tenemos un bar muy confortable aquí en el hotel", dijo el mismo hombre que me había colgado hacía un rato el grado de esposo; se refugiaba detrás de su mostrador como, digamos, un tejón. Le di las gracias porque a fin de cuentas, tejón o no, ponía a mi alcance toda una alternativa. Seguí las indicaciones. Había que bajar unas escaleras y luego dirigirse hacia la parte posterior del hotel por una galería llena de aparadores con objetos deportivos. Llegué a una puerta que decía Sports Bar. Era un sitio cargado de memorabilia deportiva. Objetos de béisbol y de fútbol americano. Meseras en uniforme de referee anotaban la orden de los clientes como si estuvieran registrando una amonestación. Me sedujo la media luz y una barra de madera negra, sólida y bien pulida. También, hay que admitirlo, me seducía

> "Llegamos, dijo Nebraska mientras acomodaba el Oldsmobile con torpeza frente al Grand Hotel Syracuse."

M.C.D.2022

> “El presentimiento que había tenido en México, de que ese viaje deformaría los lineamientos de la relación, empezaba a materializarse desde el principio.”

que el mal humor de Oklahoma no me seducía nada. El bar tenía un generoso surtido de bebidas en exhibición, propio de las ciudades que pasan seis meses al año bajo la nieve, y orillan a sus habitantes a la bebida, o a mirar sin mesura la televisión, o al asesinato en serie. Media docena de televisores colgados del techo sintonizaban el mismo partido de béisbol. “Es un vídeo”, aclaró el bartender después de la impertinencia de una pregunta que le hice sobre la duración de la temporada. Que se tratara de un vídeo no significaba un obstáculo para que los bebedores, entusiasmados hasta el grito, festejaran noche tras noche la misma jugada. Elegí una esquina y pedí ginebra a una réferi negra. El bar tenía también entrada por la calle y un gran ventanal que permitía ver la tormenta de nieve. Solo, sentado en la barra, comencé a lamentar el viaje largo que había hecho, nada más para experimentar en otra latitud el sexo con mi amante, que esa noche se negaba a tener sexo conmigo. El presentimiento que había tenido en México, de que ese viaje deformaría los lineamientos de la relación, empezaba a materializarse desde el principio de la estancia. Traía a Oklahoma colgada al cuello. Cuando llegué a la segunda ginebra la tortícolis se había desvanecido. Una ráfaga de gritos y aplausos provocados por el mismo jonrón que los clientes veían todos los días enturbió momentáneamente mi bienestar. Vi cómo mi vecino de barra agitaba en el aire una chiken wing, pintaba en el aire una constelación de salsa barbecue, con varias estrellas excéntricas que fueron a plantarse en la manga de mi camisa. No dije nada, tenía aspecto de ser un loco peligroso. Lo mismo podía concluirse del resto del personal. Hombres sin rasurar, con el seso sepultado debajo de una gorra deportiva, con grasa de pollo o de hamburguesa entre las uñas. “¿No te interesa el partido?”, preguntó el autor de la constelación. Traía una fibra de pechuga colgándole de la barba. “Si, cómo no, is great”, dije, y rematé con dos o tres minutos de atención a la pantalla. El ambiente iba siendo caldeado sin tregua por una calefacción que invitaba al sueño. Pedí una ginebra más para beberla de golpe. Salí del bar por la galería deportiva con dirección al hombre del mostrador. La tormenta había terminado. Hubiera podido salir directamente por la puerta del bar, pero antes tenía que conseguir unas raquetas para poder desplazarme en la intemperie. Pasé de la calefacción al frío intenso. Me levanté el cuello del abrigo, justamente como lo había sugerido Oklahoma hacía unas horas. Trepé con mis pies bien equipados al promontorio de nieve que se levantaba frente a la puerta del Grand Hotel Syracuse. Trastabillé un poco. El hombre del mostrador, que veía desde dentro mi andar torpe, sacó la boca por una abertura mínima y gritó : “lleve cuidado”. Alcé una mano para agradecer su preocupación. Desde la cima del promontorio vi que estaba situado a la altura general de la calle. Nevada histórica, metro y medio de nieve que algún escuadrón de menesterosos limpiaría durante la noche. Avancé con dificultad. Levantar cada paso esos artilugios tiene su chiste. De pronto se quedan atrapados en la nieve y hay que levantar pierna por pierna y sacudirlas para que caiga el lastre. Caminé unas cuadras sobre Salina St. Lo supe porque vi el nombre de la calle en un letrero que me llegaba a la cintura. Di vuelta en Adams. Un viejo aparentemente atrapado por la tormenta, manoteó pidiendo ayuda cuando me vio pasar. “Lo siento”, no podía ayudarlo, tenía otros planes. Al llegar a Townsend St. ya llevaba una velocidad considerable. Iba aplicando con pericia las raquetas, evitando las partes escarpadas. En algunas calles habían empezado a trabajar las máquinas quita nieve. Un murmullo general iba y venía según la distancia entre mi viaje y ellas. Noté que conforme ganaba ritmo y velocidad, las partes de mi cuerpo empezaban a vibrar en un tono que, con la suficiente tenacidad, podía convertirse en sonido. Tratando de no perder velocidad exageré el braceo y las flexiones en las piernas. La vibración comenzó a transformarse en sonidos armónicos. Creo que llevaba cara de triunfo porque un hombre que paleaba nieve gritó “¿está usted bien?” Lo preguntó, sospecho, por el contraste de mi júbilo con el paisaje que era más bien para llorar. Aceleré. Ahora cada rodilla producía una nota musical, lo mismo sucedía con los codos. ¿Cómo no voy a estar bien si vengo haciendo esta música?, pensé. Llegué a la periferia de la ciudad y tomé el freeway 690 con dirección a Onondaga Lake. La nieve se había congelado. No circulaba un alma, aceleré. La música de las rodillas empezaba a consonar con la que hacían los codos. Lleno de entusiasmo empecé a mover también los hombros y las caderas. Descubrí que de ahí salían tonos más graves, más de base fuerte, perfectos para los codos y las rodillas que producían notas más melodiosas. El viento que barría el freeway aumentaba el volumen de la música. Un trabajador a bordo de una máquina quitanieve se quitó la gorra y saludó el paso de mi sinfonía. Para corresponderle, improvisé una vuelta cerrada que produjo un arpegio y coroné mi gracia con tres brinquitos en staccato. Seguí la ruta, recuperé mi aire sinfónico. Llegué a la salida 39 en pleno crescendo. Iba moviendo la orquesta completa. Descubrí que los párpados, al cerrarlos con fuerza, acentuaban, como platillos, ciertas partes de la composición. Entré de lleno a la superficie congelada del Onondaga Lake. Agitaba eufórico mi brazo izquierdo que venía sonando como violoncello, y mi rodilla derecha, que con la velocidad que permitía el lago, había pasado de fagot a clarinete. Di vueltas y vueltas por el lago, no sé cuántas. Salí cansado al freeway a ejecutar mi regreso en pianísimo. El trabajador que había aplaudido mi paso, ofreció llevarme en su máquina. Pensé que era un buen punto para terminar la sinfonía. Dejé el par de raquetas en el mostrador del Grand Hotel Syracuse. Dije buenas noches y me subí al elevador. Entré a la habitación. Oklahoma dormía. Me quité el abrigó con cuidado para no despertarla. Me vi en el espejo del baño, de cuerpo entero. El abrigo colgando del brazo, la ropa empapada. Los fragmentos de hielo que me quedaban en los párpados comenzaban a derretirse, hacían agua, tenía la sensación de que lloraba.

> “Hubiera podido salir directamente por la puerta del bar, pero antes tenía que conseguir unas raquetas para poder desplazarme en la intemperie.”

JORDI SOLER

Jordi Soler nació en La Portuguesa en 1963, una comunidad de republicanos catalanes situada en la selva de Veracruz (México).

BIOGRAFÍA

Jordi Soler nunca ha ejercido su carrera de diseñador industrial. Durante doce años ha hecho programas de radio. Ha desfilado por los periódicos mexicanos *Uno más uno*, *Excélsior* y *La Jornada;* actualmente escribe en *Reforma* y también colabora en algunas revistas. Es autor de los libros de poemas *El corazón es un pero que se tira por la ventana* (1993), *Ola Perdida* (El Tucán de Virginia, 1996) y *La novia del soldado japonés* (2001), los relatos recogidos en *La cantante descalza y otros casos oscuros del rock* (Alfaguara, 1998) y las novelas *Bocafloja* (1994), *La corsaria* (1996), *Nueve Aquitania* (Alfaguara, 1999) y *La mujer que tenía los pies feos* (Alfaguara, 2002).

En la actualidad presenta un programa nocturno de radio. Para conciliar el sueño necesita un noticiario de televisión. Su posesión más preciada es una fotografía donde aparece abrazando a los Rolling Stones.

DICCIONARIO SIN LEVANTARSE

Loby: Vestíbulo.
Referee: Árbitro.
Bartender: Barman, camarero.
Jonrón: Una de las más importantes jugadas de béisbol.
Chicken wing: Ala de pollo.
Great: Estupendo.
Freeway: Autopista.
Fagot: Instrumento musical de viento formado por un tubo de madera con agujeros y llaves y una boquilla de caña.

M.C.D.2022

CRÍTICA

Una antigua **canción**

'El hijo del acordeonista'
Autor: Bernardo Atxaga
Editorial: Alfaguara
Barcelona, 2004. 488 páginas

El trabajo literario de Bernardo Atxaga es, desde el reconocimiento general a su novela *Obabakoak* en 1989 -Premio de la Critica-, uno de los más sugerentes para los lectores interesados por la actual narrativa vasca. El espacio abierto entre las lenguas euskera y castellana no es obstáculo insalvable para Atxaga, que consigue aunar en su producción las sensibilidades de las dos culturas vueltas literatura de calidad. En estos días, la aparición de su última novela, *El hijo del acordeonista*, remoza esa característica de puente plural que define a su laboreo narrativo; puente no sólo entre lectores vascos y del resto de la península, sino también entre el presente y el pasado -quizás también el futuro- de su propio pueblo,

Con *El hijo del acordeonista* Bernardo Atxaga regresa a sus orígenes como escritor alumbrados en *Obabakoak*, hurgando en el universo de la infancia y juventud de los perfiles más creíbles de aquellas páginas. Desde el relato de los hechos personales y colectivos acaecidos entre el período escolar y la muerte de uno de los personajes clave, 1957 a 1999, el autor de esta novela llega a un temblor del tiempo en el cual es preciso rescribir el pasado para intentar entender el presente.

Mediante la ordenación y reelaboración de los recuerdos del amigo muerto, quien lega un libro autobiográfico en la práctica inédito, el personaje central de *El hijo del acordeonista* -trasunto tal vez a trechos del propio Atxaga- juega con el ir y venir del tiempo, para dibujar unn círculo de emociones, ideas y sentimientos que unen a lo que desaparece con lo que pervive.

Esa desaparición y esa pervivencia se materializa en la devoción por lo que se denomina

«la vieja lengua», el euskera que tanto el personaje muerto como el vivo han conservado para sí y para sus gentes. Variante del siempre eficaz y recurrente truco del manuscrito encontrado, el texto de esta obra de Atxaga ofrece las miradas de los dos personajes esenciales -ubicados en el vacío de cierto espacio norteamericano-, mientras en realidad todo gira en torno a los avatares y preguntas que se ciernen sobre el modo de ser y la lengua vascos.

Se desliza así todo el andamiaje narrativo hacia el objetivo de pulsar los acordes de una antigua canción, la perdurabilidad o no de una cultura querida, venerada incluso, pero de muy incierto futuro. Una canción, una balada más bien, entonada ya por muchos pueblos minoritarios de Europa, con una anterioridad angustiada que data al menos del XIX: desde irlandeses, escoceses, gallegos y bretones, en el Atlántico, hasta el inacabable arco iris de gentes de Centrocuropa, los Balcanes o el norte mediterráneo.

El sonido de esta canción, tirando a elegíaca y discretamente amorosa, no se caracteriza en el caso de Atxaga por su agilidad o frescura, sino por la fidelidad a unos objetivos determinados, la dualidad de la capacidad expositiva y lo rotundo de su lenguaje explícito. No es por ello *El hijo del acordeonista* novela de observación rápida, ni propia para lectores que desconozcan las nervaduras de lo vasco, y su valor se inscribe por suerte o por desgracia en un tipo de narrativa que, basada en el afán de lo conceptual y en la recuperación supraproustiana del tiempo, no termina hoy de cuajar con fuerza en nuestros pagos.

JUAN MANUEL GONZÁLEZ

CRÍTICA

Mujercitas

Autora: Louisa May Alcott
Editorial: Lumen
Barcelona, 2004.
761 páginas

«Cuando me encargaron la traducción de *Mujercitas* me hice la pregunta que ahora, supongo, se harán muchos lectores: ¿por qué otra traducción de un texto tan conocido? Al poco de empezar el trabajo, comprendí que la respuesta era más interesante que la pregunta: porque no es cierto que conozcamos de verdad esta novela.»

De esa manera arranca el prólogo de Gloria Méndez a esta nueva traducción de la famosa obra de Louisa May Alcott, basada en el texto íntegro de la primera edición de 1868, con el añadido de muchos párrafos que se suprimieron en las versiones posteriores.

El volumen incluye también la segunda parte de la historia, que la autora publicó en 1869 para dar respuesta a las muchas cartas de los lectores, interesados en saber cuál sería el destino futuro de las hermanas March, cuatro jovencitas que vivían en un pueblo de Nueva Inglaterra mientras la guerra civil hacía estragos en toda América.

Han pasado casi ciento cincuenta años desde aquel lejano 1868, pero la complicidad de Meg, Beth, Amy y Jo con las demás mujeres no ha muerto. Es más, autoras de la talla de Simone de Beauvoir y Joyce Carol Oates han sido admiradoras entusiastas de esas *Mujercitas* que en sus gestos y palabras resumen el espíritu de una época y aún hoy pueden regalarnos unas hermosas horas de lectura.

Simne de Beauvoir afirmó un día: "Hay un libro en el que creí ver reflejado mi futuro: Mujercitas, de Louise May Alcott... Yo quería a toda costa ser Jo, la intelectural. Compartía con ella el rechazo a las tareas domésticas y el amor por los libros. Jo escribía, y para imitarla empecé mis primeros cuentos cortos".

Louise May Alcott nació en Germantown, un pequeño pueblo de Pensilvania, el 29 de noviembre de 1832. Su infancia se parece mucho a la de su personaje Jo: traviesa y muy dispuesta, decidió que ningún chico sería amigo suyo si no conseguía ganarle en una carrera, y no hablaría con ninguna chica que no estuviera dispuesta a trepar por un árbol.

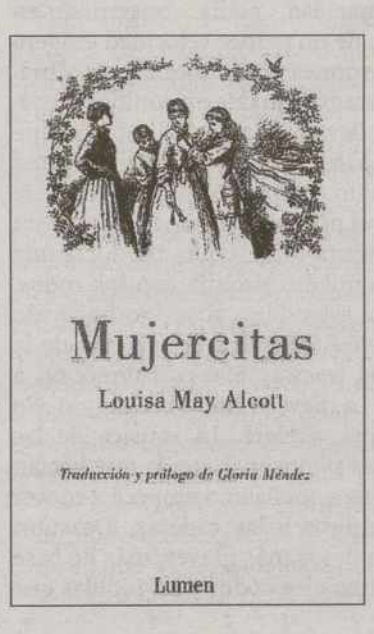

LIBRO A LIBRO

Lecciones menudas

'Historia de España para niños'
Autor: Ricardo de la Cierva.
Editorial: Fénix.
Madrid, 2004.

No es fácil de resumir una historia tan larga y tan repleta de acontecimientos como la de España. Tan sólo alguien de la categoría, la seriedad y la altura intelectual de Ricardo de la Cierva, autor de numerosos trabajos de investigación histórica y que durante más de cuatro décadas ha impartido clases magistrales de esta especialidad. Arrancar de cero en el tiempo y tratar de hacer comprender una asignatura tan atractiva y al mismo tiempo tan compleja al mismo tiempo como esta obra dirigida a los niños con edades comprendidas entre los seis y los doce años, como la que ahora comentamos, es una hazaña de indudable mérito. El lenguaje que utiliza De la Cierva es de una fácil y comprensible claridad, con un sencillo y atractivo léxico que producirá una agradable sensación y una mayor atención para seguir la narración de los múltiples acontecimientos ocurridos en nuestro país desde la Prehistoria hasta la llegada a la jefatura del Gobierno de José María Aznar en 1996. Cabe mencionarse las 116 ilustraciones a color que se reflejan en sus páginas, cuyo autor, el joven dibujante Mario Jiménez, ha realizado un meritorio trabajo que sin duda hará más comprensible y atractivo el conjunto de este interesante trabajo.

Es difícil subrayar un solo capítulo, pero quiero destacar el dedicado a la incorporación a la Corona de Castilla del País Vasco. Así, nos explica como Álava, Guipúzcoa y finalmente Vizcaya, son parte de España desde el ya lejano año de 1200.

No menos importante es el capítulo dedicado al compromiso de Caspe (Zaragoza), en 1412 y en el que recibió el incondicional apoyo del Principado de Cataluña. Esta ejemplar obra, creada con la máxima objetividad, será una herramienta de inestimable ayuda para la formación educativa de todos los niños que quieran profundizar mañana en la Historia del ayer.

MARIANO AZORES

Sin los **ojos**

Autor: Esteban Valentino
Editorial: S.M. 108 págs
A partir de nueve años

«El techo seguía allí, blanco, con sus manchas de humedad de siempre, su silencio de cemento, su función de carcelero de la mirada. En ese momento Laureano empezó a odiarlo. Porque era blanco, porque era duro, porque le impedía ver el cielo, el sol, las estrellas, el día la noche, las nubes». Quien así siente es Laureano, que ha tenido un accidente jugando al fútbol y ahora debe pasar sesenta días en casa con la pierna escayolada. Y, para colmo de males, aparece una niña nueva en clase. ¡Se la va a perder! A Romina, la nueva, también le llegan chismes sobre Lau. ¿Qué pueden hacer los dos para conocerse? Esteban Valentino describe lo que les pasa por dentro a Lau y a Romina, dos niños con enorme sensibilidad.

Las **fábulas** del **deseo**

Autora: Aphra Behn
Editorial: Sial
Madrid, 2004. 174 páginas

Tanto la vida como la obra de Aphra Behn son de enorme interés, aunque sea una auténtica desconocida en España. Además de ser poeta, traductora y editora, escribió numerosas obras de teatro llevadas a escena y ficción. Recibió numerosos ataques por sus personajes de vida licenciosa y por sus poemas de corte amoroso-erótico. Su obra poética, cercana al público y capaz de adoptar todos los tonos y materias, resulta de primera magnitud al dar por primera vez paso al punto de vista femenino. Esta tradución, obra de Balbina Prior, ofrece una magnífica oportunidad para disfrutar de esta autora sorprendente.

M.C.D.2022

Formación y Empleo

SUPLEMENTO SEMANAL

SUPLEMENTO SEMANAL DE LA TRIBUNA

DOMINGO 2 DE ENERO DE 2005

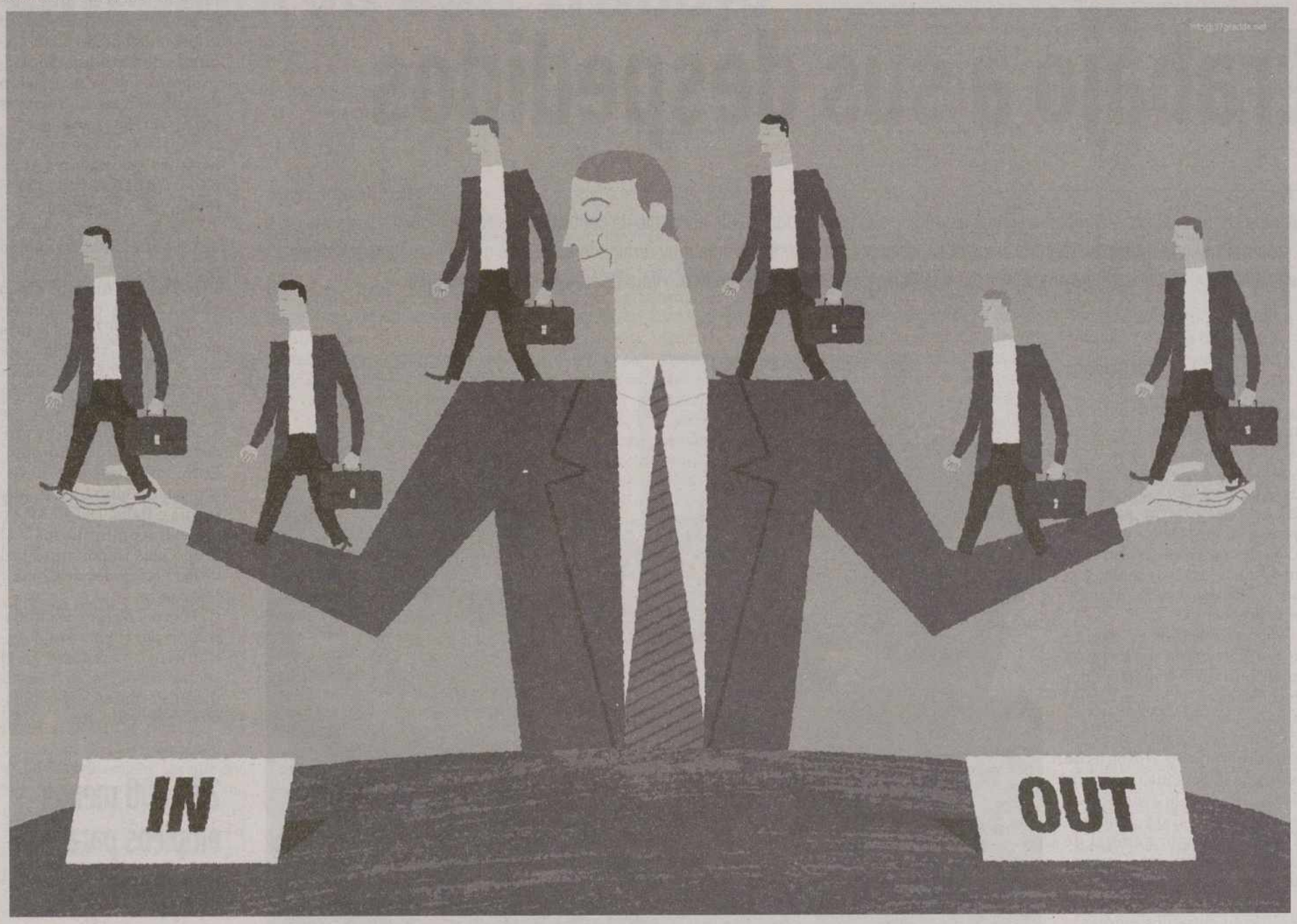

Despedidos y recolocados

Algunas empresas ayudan a los trabajadores a los que acaban de echar a que encuentren un nuevo empleo

En Inglaterra y Francia es una práctica muy habitual y en España se abre camino poco a poco. Algunas compañías que acaban de despedir a varios empleados contratan los servicios de una asesoría para que ayude a los recién despedidos a que encuentren un nuevo empleo y, si es necesario, a que reorienten su carrera profesional. El proceso, aseguran las firmas del sector, cuenta con un porcentaje de éxito entre el 70 y el 80% y el tiempo que se tarda como media en hallar una solución laboral oscila entre cuatro y cinco meses. En primer lugar, la asesoría analiza a fondo el perfil de la persona para conocer y que el afectado sepa también cuáles son sus puntos fuertes y débiles, y sus preferencias. Posteriormente, se acude al mercado para identificar qué oportunidades se ajustan a cada trabajador. Estas empresas no sólo actúan cuando ya se han realizado los despidos, también pueden intervenir durante un proceso de reestructuración de la plantilla. Asesoran cuándo y cómo comunicar a los empleados la rescisión de contratos. El negocio se encuentra en periodo de crecimiento en España, aunque la falta de sensibilidad empresarial está ocasionando que lo haga a un ritmo más lento del deseado.

INDICADORES

Los principales datos estadísticos que sirven para conocer la situación actual del mercado laboral en España

BECAS Y PREMIOS

Las convocatorias de becas y premios de las instituciones públicas y privadas para fomentar la formación

EMPLEO PÚBLICO

Las ofertas de empleo de las distintas que ofrece la Administración central, las comunidades y los ayuntamientos

REGLAMENTO DE EXTRANJERÍA

Una nueva oportunidad para los inmigrantes con trabajo

El Reglamento de Extranjería que aprobó el pasado jueves el Consejo de Ministros supone una nueva oportunidad para que los inmigrantes con trabajo regularicen su situación. Los requisitos son que a partir del 31 de enero los empresarios presenten un contrato firmado por ambas partes, de al menos seis meses de duración (tres si es para el sector agrícola), que los extranjeros estén empadronados en España antes del pasado 31 de julio de 2004 y que no tengan antecedentes penales ni aquí ni en su país de origen.

M.C.D.2022

Recolocaciones

Cuando una empresa busca trabajo a sus despedidos

A veces ocurre que una compañía echa a alguno de sus empleados y tiene el detalle de contratar los servicios de una asesoría externa para que le ayude a encontrar una salida laboral. Ésta es una fórmula muy arraigada en países como Francia e Inglaterra y que se está abriendo camino en España, aunque, quizás, no al ritmo deseado por falta de sensibilidad empresarial.

Lorenzo Calonge

No es la norma habitual entre las empresas españolas, pero algunas compañías sí se preocupan por el futuro de los trabajadores a los que despiden y contratan a una asesoría externa para que ayude a los empleados a los que acaba de rescindir el contrato a encontrar un nuevo empleo y, si fuera necesario, a redirigir su carrera profesional.

El servicio recibe el nombre de *outplacement*, un término inglés que suele traducirse por "recolocación", algo que no termina de convencer al sector. "No nos gusta esa palabra, tiene un sentido peyorativo. Nosotros no usamos a la persona como una pieza, sino que le ayudamos a buscar una salida laboral", afirma el director general de Right Management Consultants, Jaime Lladó.

Después, por ejemplo, de una fusión entre dos empresas y de la consiguiente restructuración de la plantilla, suele ocurrir que una parte de los empleados terminan con la carta de despido, y ahí es donde aparecen, aunque no tanto como en otros países, estos servicios. "En un primer momento, analizamos a fondo el perfil de cada persona, tratamos de conocer y que el afectado conozca mediante test y pruebas individuales sus puntos fuertes y débiles, sus preferencias, y le ayudamos a que potencie su red de contactos dentro del sector", explica el directivo de Right Management Consultants. Con todos los datos en la cartera, la asesoría "trata de identificar en el mercado las oportunidades" que se acerquen al perfil de cada persona.

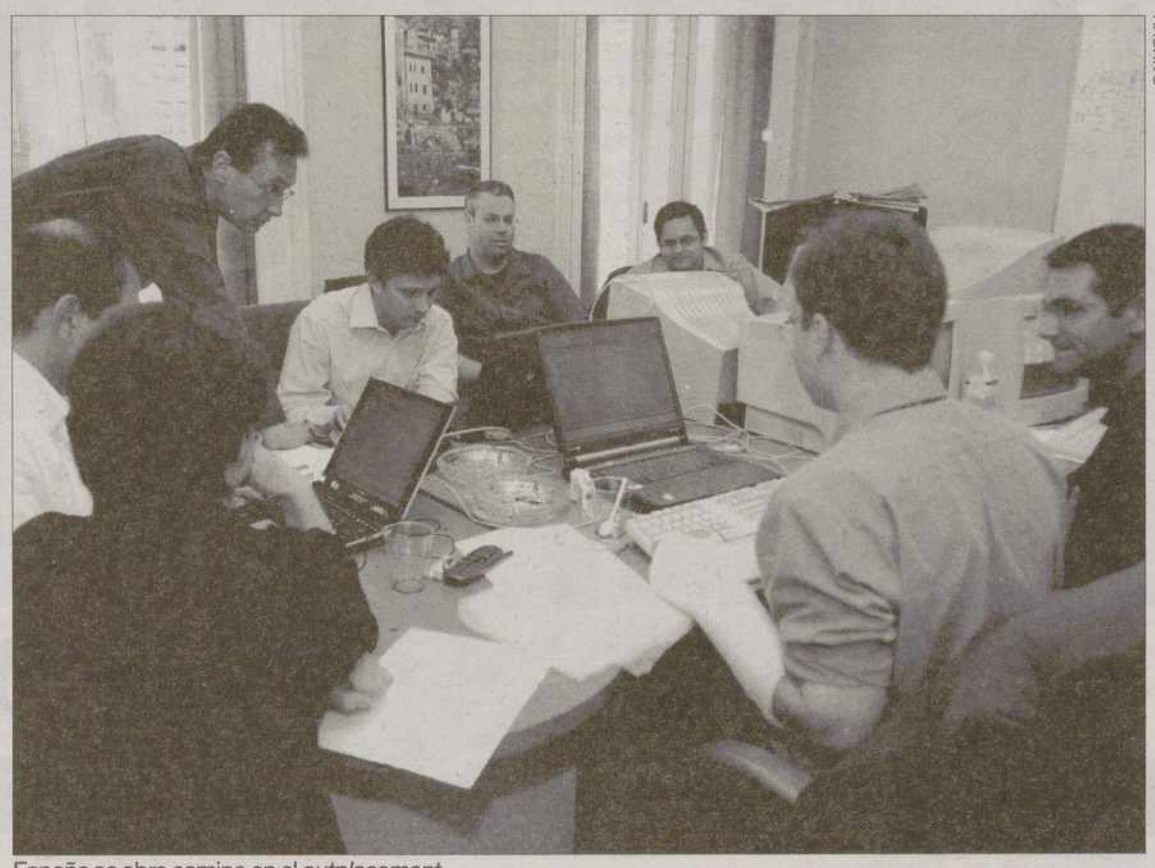

ARCHIVO

España se abre camino en el *outplacement*.

De ejecutivos a operarios

Los sectores que más recurren a estas compañías son los de telecomunicaciones, seguros, servicios y automóvil. Asisten desde grandes ejecutivos a operarios y a ellas acuden empresas de cualquier tamaño. "La preocupación por ayudar a sus ex empleados no guarda relación con la dimensión de la firma. La gente a veces se lleva sorpresas cuando ve que pequeñas fábricas se molestan y se gastan el dinero para que las dos personas a las que termina de echar encuentren enseguida trabajo, mientras que una multinacional despide con malos gestos a sus trabajadores, discutiendo cada euro", indica Jaime Lladó.

Estas firmas no sólo se limitan a encontrar soluciones laborales, también pueden ayudar a una empresa a gestionar un proceso de despidos. Asesora cuándo se tiene que comunicar, cómo y a quién. "Tratamos de que este mal trago se realice de la forma más digna y humana posible para que no resulte muy traumático. También queremos que la gente que se queda en la empresa no pierda la motivación y siga trabajando con la misma ilusión y respaldo que antes", señala Lladó.

Hace dos décadas

El sector llegó a España hace unos 15 o 20 años, pero fue hace cinco cuando el negocio dio el mayor estirón. Crece y se espera que lo siga haciendo en el futuro, aunque a un ritmo más lento que en otros países de su entorno. En lugares como Francia y Holanda estos servicios se encuentran muy extendidos y "en Inglaterra resulta impensable que una empresa despida a unos empleados y no contrate a una asesoría externa para que les guíe en la búsqueda de un nuevo trabajo", sostiene el directivo de Right Management Consultants, una de las firmas que ya se han asentado en España. Sin embargo, aquí falta todavía "más sensibilidad" en el sector empresarial y eso está provocando que la evolución de estas firmas no sea todo lo buena que se esperaba hace unos años.

Detalles

Un porcentaje de éxito entre el 70% y el 80%

Según los estudios que se manejan dentro del sector, el porcentaje de éxito de estas empresas se encuentra entre el 70 y el 80%. Incluso, en algunos casos, puede alcanzar el 90%.

El tiempo que se suele tardar en cumplir el objetivo, se sitúa en los cuatro o cinco meses, aunque aquí los factores que influyen son muchos. "Dependerá de cada persona, del esfuerzo que ponga, del sector y del momento del año, entre otras variables", apunta Jaime Lladó.

"No tiene que resultar más complicado con aquellos que ya tengan una edad cercana a la jubilación", añade este dirigente. "El mercado no los rechaza de plano, si bien puede costar un poco más que ellos se convenzan de sus posibilidades".

Los autónomos inmigrantes suben un 72,4%

El número de autónomos inmigrantes en España se ha incrementado en un 72,4% en el último lustro, según un informe elaborado por el Gabinete de Estudios Socioeconómicos de la Asociación de Trabajadores Autónomos (ATA). En lo que va de año, la afiliación al Régimen Especial de Trabajadores Autónomos (RETA) de los extranjeros ha aumentado un 17,4%. En todas las comunidades autónomas ha subido el número de afiliados al RETA en los últimos cinco años. La Rioja, con un incremento del 259,2%, es la más destacada, seguida de Aragón (160,9%), Castilla La Mancha (109,2%) y Murcia (104,7%). El 54,70% de los autónomos extranjeros proceden de la Unión Europea. Entre los países que destacan están Reino Unido, Alemania e Italia. Del 45,3% de los extracomunitarios , el grupo más importante es el de los nacionales de China y Marruecos.

Más del 80% de los trabajadores por cuenta propia extranjeros se emplean en el sector servicios, principalmente el comercio y la reparación de vehículos.

230.000 menos empleos para los jóvenes en la UE

Al menos 230.000 puestos de trabajo de menores de 25 años se han destruido en Europa en el tercer trimestre del año. Según el último Índice Adecco, España vio desaparecer entre agosto y septiembre 19.000 empleos juveniles. A pesar de ello, se trata del descenso más moderado desde 2002. El mal momento del empleo juvenil es generalizado en casi todos los países europeos. España, donde el colectivo de trabajadores jóvenes es uno de los más castigados por el paro y la temporalidad, ha reducido su tasa de desempleo en ocho décimas, hasta dejarla en el 21,5%, y Polonia, donde más de cuatro de cada 10 jóvenes no encuentra trabajo, también ha logrado hacerla descender siete décimas. Los autores de la investigación creen que el mercado laboral juvenil europeo seguirá reduciéndose. Así, calculan que en este último trimestre del año se destruirán otros 205.000 puestos de trabajo que hoy ocupan jóvenes (9.000 de ellos en España).

M.C.D.2022

Otra ocasión para los extranjeros con trabajo

L.C.

El pasado jueves el Consejo de Ministros aprobó el nuevo Reglamento de Extranjería que fue consensuado hace un par de meses por todos los partidos políticos (excepto el Partido Popular), los sindicatos, las organizaciones empresariales y los ayuntamientos. La normativa supone una gran oportunidad para que los inmigrantes con trabajo consigan su ansiada regularización.

►ENTRADA EN VIGOR. Su aplicación comenzará el próximo 31 de enero, un mes después de su publicación en el BOE.

►BENEFICIADOS. El Gobierno prevé que gracias a este proceso de normalización consigan papeles unos 800.000 extranjeros.

►POSIBILIDADES DE REGULARIZACIÓN. Existen dos vías principales: el proceso de normalización y la denominada de "arraigo laboral". Además, podrán lograr el permiso aquellos enfermos graves que no puedan recibir atención médica en su país de origen; los que colaboren con "las autoridades administrativas y judiciales", y los solicitantes de asilo, que estarán en disposición de trabajar siempre que hayan transcurrido seis meses desde la presentación de su petición.

►PROCESO. La documentación la tiene que entregar el empresario, que presentará un contrato firmado por ambas partes de seis meses como mínimo, o de tres si es para el sector agrícola. El extranjero deberá estar empadronado en España antes del 31 de julio. En el caso de que la Administración atienda su petición, se abrirá un plazo de un mes para darse de alta en la Seguridad Social. Sólo entonces la autorización entrará en vigor.

►ARRAIGO LABORAL. Podrán obtener un permiso de residencia de un año de duración, que habilita para trabajar, aquellos inmigrantes que acrediten su permanencia continuada en España durante un periodo mínimo de dos años y que demuestren haber mantenido relaciones laborales, al menos, durante doce meses. Para evitar casos de fraude, la petición debe ir acompañada de una resolución judicial o un acta de la Inspección de Trabajo donde se justifique la experiencia laboral en España y del certificado de empadronamiento.

> A partir del 31 de enero, los inmigrantes con contrato podrán solicitar el permiso

►ANTECEDENTES PENALES. En las dos posibilidades, se requiere carecer de antecedentes penales tanto en España como en el país del que procedan los inmigrantes.

►PLAZOS. El proceso de normalización durará tres meses (desde el 31 de enero hasta el 30 de abril) y la vía de "arraigo laboral" será permanente, aunque comenzará el próximo 30 de junio, medio año después de la publicación del texto.

►TARJETA DE IDENTIDAD. Quienes hayan logrado una respuesta positiva de la Administración podrán solicitar este documento en el plazo de un mes desde la notificación de la autorización.

►ENFERMOS. Las personas que sufran un trastorno de la salud grave que requiera asistencia médica especializada, de imposible acceso en su país natal, y cuya interrupción suponga un grave riesgo para la salud, podrán pedir el permiso por razones humanitarias.

►COLABORACIÓN CON EL ESTADO. Cuando existan razones de interés público o seguridad nacional, las autoridades administrativas o judiciales podrán instar al Ministerio de Trabajo la concesión del permiso de residencia o de residencia y trabajo.

►ASILO. Si la petición se ha presentado hace seis meses, ha sido admitida a trámite y la no resolución no es imputable al interesado, el inmigrante recibirá la autorización para trabajar.

►CONSULTAS. Las dudas se pueden consultar en el número de teléfono 912630000 del Ministerio de Trabajo o en la página www.mtas.es.

BECAS Y PREMIOS

►Ayudas a la investigación en las áreas de la Economía, la Demografía y Estudios de Población y los Estudios Europeos de la Fundación BBVA. Organismo: Fundación BBVA. Paseo de Recoletos, 10, 28001 (Madrid). Teléfono: 91 374 54 00. Número de becas: 20. Destinatarios: Doctores e Investigadores. Descripción de la beca: Apoyar la investigación científica de excelencia y que represente un avance significativo en el conocimiento, en las siguientes áreas: Economía, Demografía y Estudios de Población y Estudios Europeos. Se primarán aquellos proyectos que atiendan a una dimensión europea, global o comparada de las cuestiones a estudiar, que generen o exploten grandes bases de datos y apliquen técnicas estadísticas y econométricas avanzadas. Requisitos de la beca: Estar en posesión del título de doctor. Estar adscrito a una institución universitaria o sanitaria, a un organismo público de investigación o a un centro privado de investigación sin finalidad lucrativa radicado en España. Contar con experiencia investigadora en los campos de la convocatoria. Dotación de la beca: Sin especificar. Plazo de solicitud: 31/01/2005.

►XII Premio de Narrativa Miguel Cabrera 2005. Organismo: Fundación Fernando Villalón Biblioteca Municipal Cristóbal Bermúdez Plata. C/ Ánimas, 10. 41530 Morón de la Frontera (Sevilla). Destinatarios: Artistas. Requisitos de la beca: Podrá participar cualquier escritor/a, en lengua castellana. Los relatos, de temática libre, serán inéditos y no premiados en otros certámenes. Dotación: Al ganador se le hará entrega de una placa conmemorativa y 100 ejemplares de la edición. Los finalistas recibirán diploma y 25 ejemplares. Los trabajos deberán tener una extensión máxima de 15 hojas, en formato Din A-4, mecanografiados a doble espacio y a una sola cara. Los relatos se presentarán por triplicado, con el título en sus respectivas portadas. Junto a ellos se acompañará un sobre cerrado con el título en el exterior. En el interior se harán constar los datos personales del autor/a (nombre y apellidos, dirección postal completa, nº de teléfono y dirección de correo electrónico). Los relatos deberán entregarse o enviarse por correo postal o mensajería (no se admiten por correo electrónico). Plazo de presentación de instancias: 14/01/2005.

►Subvenciones a Federaciones Deportivas Españolas por el Programa Nacional de Tecnificación Deporta. Organismo: Consejo Superior de Deportes. Martín Fierro s/n, 28040, Madrid. Teléfono: 915896700. Destinatarios: Instituciones y Entidades. Descripción de la beca: Convocar ayudas o subvenciones económicas a las Federaciones Deportivas Españolas para el desarrollo del Programa Nacional de Tecnificación Deportiva del año 2005. Requisitos de la beca: Podrán ser beneficiarias de dichas ayudas todas las Federaciones Deportivas Españolas reconocidas por el Consejo Superior de Deportes. Solicitud: Se puede presentar tanto en papel impreso como en formato informático pero sólo un proyecto de actuaciones por cada modalidad deportiva para la que soliciten la ayuda. Plazo de solicitud: 28/01/2005.

OBSERVATORIO DEL EMPLEO

Paro registrado

Datos correspondientes a noviembre de 2004.

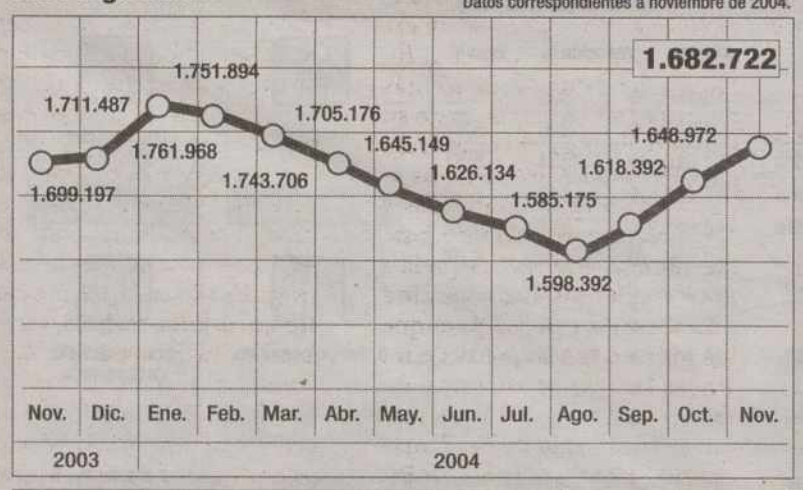

HOMBRES	677.451	40,25%	+ 25 años	564.081	33,51%
			- 25 años	113.370	6,74%
MUJERES	1.005.271	59,75%	+ 25 años	871.063	51,77%
			- 25 años	134.208	7,98%

Por comunidades autónomas

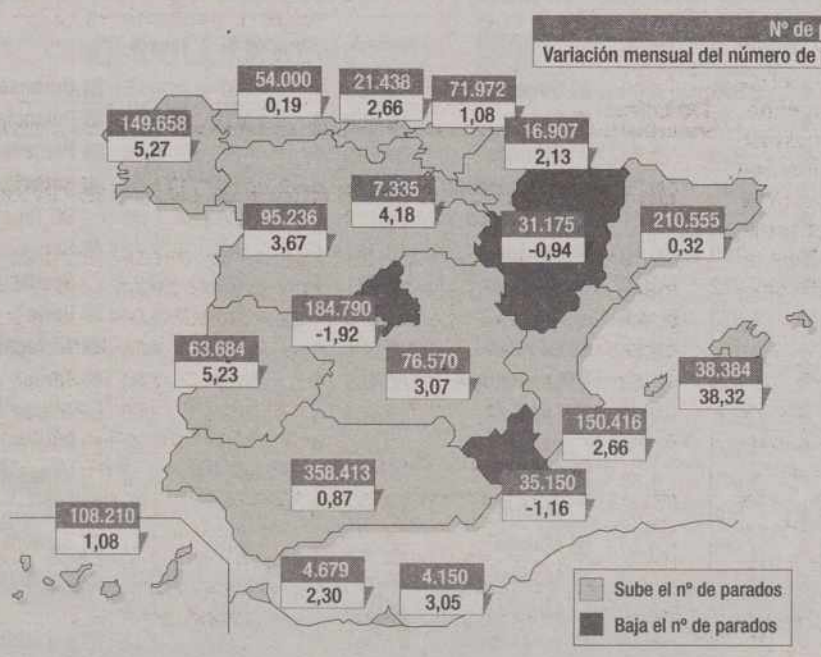

Por sectores

M.C.D.2022

EN CORTO

El Gobierno aprueba la subida del 4,5% del salario mínimo

El Gobierno aprobó la subida del 4,5% del salario mínimo interprofesional para el 2005, con lo que, a partir enero, los perceptores de esta renta cobrarán 513 euros mensuales. La vicepresidenta, María Teresa Fernández de la Vega, anunció que se firmará con los sindicatos una nueva redacción del Estatuto de los Trabajadores.

Trabajo prejubilará a 4.083 trabajadores de Izar

El Ministerio de Trabajo ya conoce los detalles de la reestructuración acordada por la SEPI y los sindicatos. El expediente de regulación de empleo remitido a las autoridades contempla finalmente la prejubilación de 4.038 empleados, la mitad de ellos en Fene, Ferrol y Puerto Real. La nueva Izar, que se centrará en la industria militar, dará empleo de esta manera a 5.533 personas.

Cada día, cinco mujeres crean su negocio con las Cámaras

Cada 24 horas, cinco mujeres crean su propio negocio a través de Programa de Apoyo Empresarial a la Mujer de las Cámaras de Comercio y el Instituto de la Mujer. Durante los primeros once meses del año, más de 2.000 emprendedoras se han convertido en empresarias. Por primera vez el programa ha conseguido superar la barrera de los dos millares de empresas (2.142).

Los gruistas posponen una posible huelga hasta enero

Los gruistas han decidido posponer la convocatoria de un paro para después de las navidades, según ha declarado Francesc Rovira, presidente de la patronal CEPAS. Los empresarios mantendrán una reunión en los próximos días en la que estudiarán una huelga contra las aseguradoras que no quieren asumir los estudios de costes del servicio de las grúas y aumentar las tarifas que pagan al sector.

El empleo en los servicios sube un 1,4% en octubre

El empleo en el sector servicios creció el 1,4% en octubre pasado respecto al mismo mes de 2003, según el Instituto Nacional de Estadística (INE). El comercio y el transporte fueron los que más contribuyeron a la creación de puestos de trabajo, con sendos incrementos interanuales del 2% y del 1,8%.

Los costes de producción afectan al sector agrario

La organización agraria UAGA-COAG ha elaborado un informe con el balance del año 2004, en el indica que la renta agraria "cayó con dureza" debido a un incremento "desmedido" en los costes de producción y en el que se registró "gran pérdida de empleo agrario y desaparición de agricultores".

EMPLEO PÚBLICO

Nacional

Ministerio de Educación y Ciencia. Consejo Superior de Investigaciones Científicas (CSIC). Cuerpo: Técnico de Investigación y Laboratorio. Titulación: Técnico Superior de Formación Profesional o FP II(rama según plaza, consultar bases). Plazo de presentación de instancias 17.01.2005. Convocatoria: BOE del 28.12.2004. Observaciones: Convocatoria mediante la modalidad de contrato en prácticas en el marco del Proyecto I3P, cofinanciado por el Fondo Social Europeo y plazas distribuidas en distintas provincias.

Ministerio de Trabajo y Asuntos Sociales. Consejo Económico y Social. Cuerpo: Asesor Especializado, especialidad jurídica. Personal: Laboral. Número de plazas: 1. Titulación: Licenciado en Derecho. Plazo de presentación de instancias: 18.01.2005. Convocatoria: BOE del 29.12.2004.

Autonómico

Junta de Extremadura. Cuerpo: Profesor de Taller. Número de plazas: 1. Personal: Laboral. Titulación: FPII rama Agraria o Ciclo de Grado Superior de la Familia Profesional Agraria. Plazo de presentación de instancias: 13.01.2005. Convocatoria: DOE del 30.12.2004. Observaciones: Destino de la plaza para la Dirección General de Estructuras Agrarias, con destino en Villafranca de los Barros.

Generalidad Valenciana. Sindicatura de Cuentas. Cuerpo: Ayudante de Auditoría. Personal: Funcionario. Titulación: Diplomado universitario, ingeniero técnico o arquitecto técnico. Número de plazas: 9. Plazo de presentación de instancias: 22.01.2005. Convocatoria: DOGV del 28.12.2004.

Castilla y León. Consejo Económico y Social. Cuerpo: Técnico Medio. Personal: Laboral. Número de plazas: 1. Titulación: Diplomado universitario, ingeniero técnico, arquitecto técnico o equivalente. Plazo de presentación de instancias: 13.01.2005. Convocatoria: BOCL del 24.12.2004.

Castilla y León. Consejo Económico y Social. Cuerpo: Auxiliar Administrativo. Personal: Laboral. Número de Plazas: 3. Titulación: Graduado Escolar, Formación Profesional de Primer Grado o equivalente. Plazo de presentación de instancias: 13.01.2005. Convocatoria: BOCL del 24.12.2004.

Local

Ayuntamiento de Elche (Alicante). Cuerpo: Auxiliar de Biblioteca. Personal: Funcionario. Número de plazas: 4. Titulación: No especifica. Plazo de presentación de instancias: 18.01.2005. Convocatoria: BOE del 29.12.2004. Observaciones: Bases de la convocatoria en el boletín de la provincia de 24.11.2004 y DOGV 18.11.2004.

Ayuntamiento de Burgos. Cuerpo: Auxiliar de Archivo. Personal: Funcionario. Número de plazas: 3. Titulación: No especifica. Plazo de presentación de instancias: 18.01.2005. Convocatoria: BOE del 29.12.2004. Observaciones: Bases de la convocatoria en el boletín de la provincia de 10.11.2004.

Ayuntamiento de Burgos. Cuerpo: Guarda Nocturno. Número de plazas: 2. Personal: Laboral. Titulación: No especifica. Plazo de presentación de instancias: 19.01.2005. Convocatoria: BOE del 30.12.2004. Observaciones: Bases de la convocatoria en el boletín de la provincia 18.11.2004 y BOCL 23.11.2004

Ayuntamiento de Palma de Mallorca (Islas Baleares). Cuerpo: Ayudante de Espectáculos. Personal: Funcionario. Número de plazas: 1. Titulación: no especifica. Plazo de presentación de instancias: 18.01.2005. Convocatoria: BOE del 29.12.2004. Observaciones: Bases de la convocatoria en el BOCAIB 22.04.2004.

Ayuntamiento de León. Cuerpo: Auxiliar Administrativo. Personal: Funcionario. Titulación: No especifica. Número de plazas: 5. Plazo de presentación de instancias: 18.01.2005. Convocatoria: BOE del 29.12.2004. Observaciones: Bases de la convocatoria en el BOCL 19.11.2004 y boletín de la provincia de 03.12.2004.

Universidad

Universidad de Alicante. Cuerpo: Escala Auxiliar. Número de plazas: 105. Personal: Funcionario. Titulación: Graduado Escolar, Formación Profesional de Primer Grado o equivalente. Plazo de Presentación de instancias: 13.01.2005. Convocatoria: BOE del 17.12.2004.

OBSERVATORIO DEL EMPLEO

Paro registrado por provincias

Datos correspondientes a noviembre de 2004. Fuente: Ministerio de Trabajo.

	Número		Variación %	Tasa %
A Coruña	60.979	↑	2.395	4,09
Álava	9.651	↑	124	1,3
Albacete	19.019	↑	326	1,74
Alicante	57.425	↑	2.341	4,25
Almería	14.648	↓	-773	-5,01
Asturias	54.000	↑	100	0,19
Ávila	5.784	↑	322	5,9
Badajoz	42.607	↑	1.873	4,6
Baleares	38.384	↑	3.104	0,87
Barcelona	164.277	↓	-2.654	-1,59
Burgos	11.323	↑	301	2,73
Cáceres	21.077	↑	1.293	6,54
Cádiz	79.090	↑	1.078	1,38
Cantabria	21.438	↑	556	2,66
Castellón	11.242	↑	468	4,34
Ceuta	4.679	↑	105	2,3
Ciudad Real	23.679	↑	723	3,15
Córdoba	39.714	↑	76	0,19
Cuenca	6.030	↑	287	5
Girona	18.452	↑	1.393	8,17
Granada	34.868	↑	56	0,16
Guadalajara	5.475	↑	265	5,09
Guipúzcoa	20.123	↑	258	1,3
Huelva	18.762	↑	507	2,78
Huesca	4.771	↓	-11	-0,23
Jaén	23.840	↑	246	1,04
La Rioja	7.335	↑	294	4,18
Las Palmas	60.185	↑	618	1,04
León	18.464	↑	651	3,65
Lleida	7.063	↓	-107	-1,49
Lugo	15.711	↑	951	6,44
Madrid	184.790	↓	-3.620	-1,92
Málaga	56.002	↑	1.849	3,41
Melilla	4.150	↑	123	3,05
Murcia	35.150	↓	-413	-1,16
Navarra	16.907	↑	353	2,13
Ourense	18.158	↑	895	5,18
Palencia	7.141	↑	396	5,87
Pontevedra	54.810	↑	3.254	6,31
Salamanca	17.125	↑	840	5,16
SC Tenerife	48.025	↑	534	1,12
Segovia	3.326	↑	178	5,65
Sevilla	91.489	↑	65	0,07
Soria	2.242	↑	95	4,42
Tarragona	20.763	↑	2.045	10,93
Teruel	3.288	↑	91	2,85
Toledo	22.367	↑	682	3,15
Valencia	81.749	↑	1.084	1,34
Valladolid	21.429	↑	360	1,71
Vizcaya	42.198	↑	390	0,93
Zamora	8.402	↑	229	2,8
Zaragoza	23.116	↓	-375	-1,6

■ Por encima de la tasa media de paro de España.

Contratos

Indefinidos

124.812

De carácter formativo

18.852

A tiempo completo

88.166

Obra o servicio determinado

412.458

A tiempo parcial

36.646

Eventuales por circunstancia de la producción

471.863

M.C.D.2022

AUTODEFINIDO

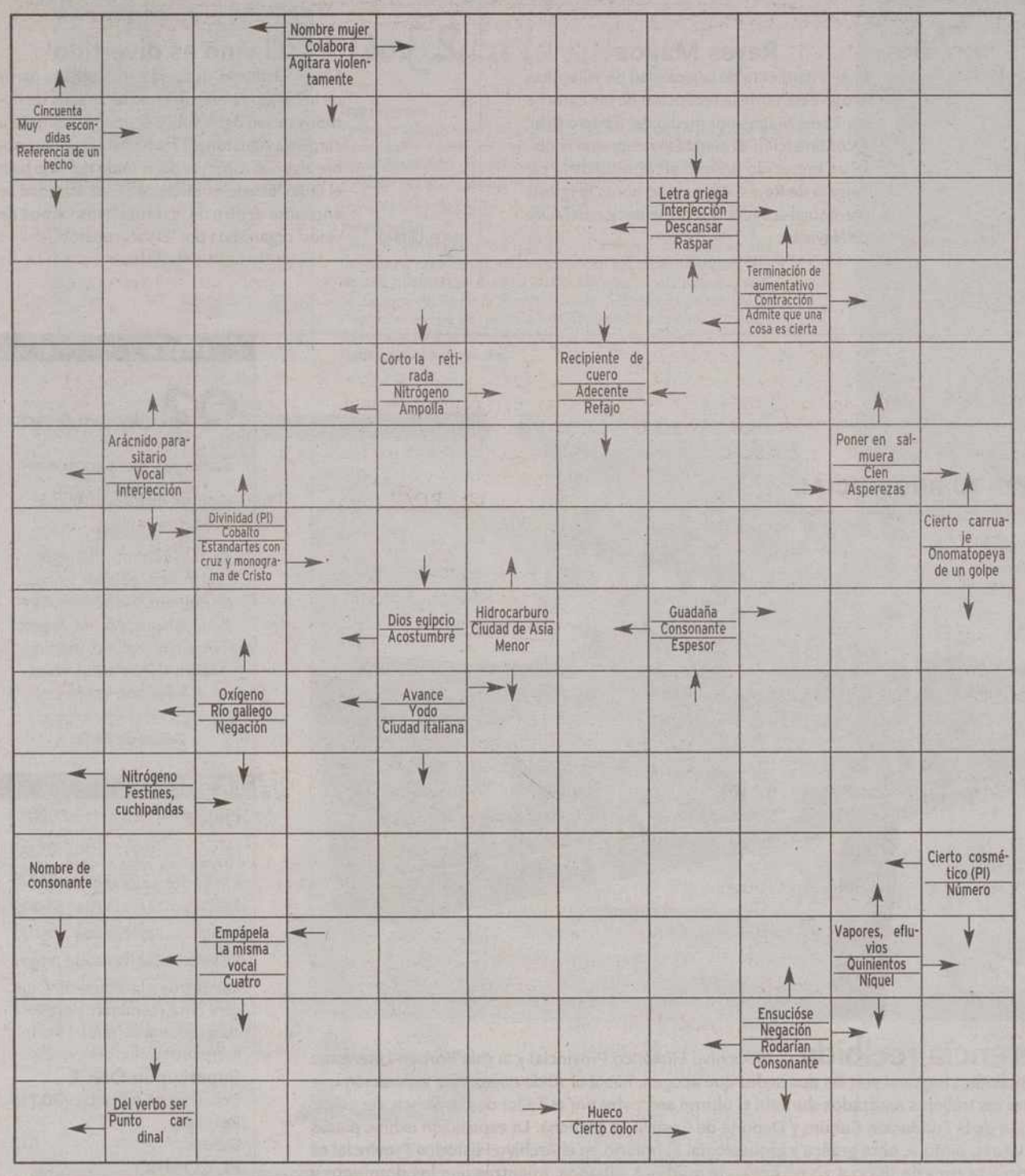

CRUCIGRAMA

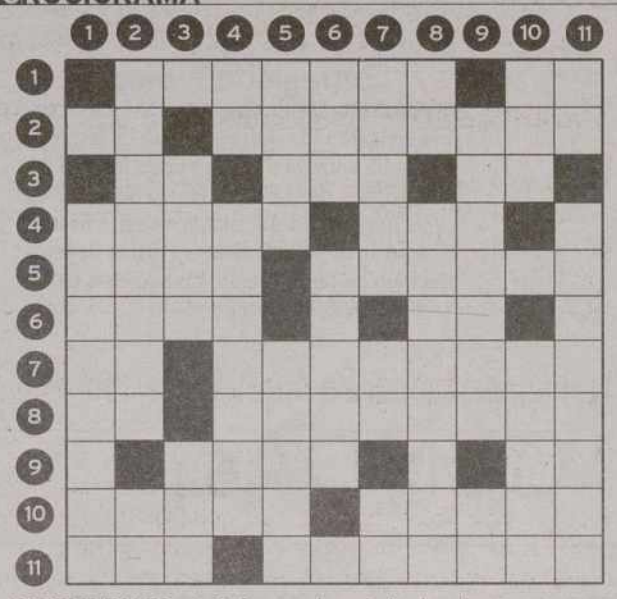

HORIZONTALES.- 1: Defensor denodado de alguna persona o cosa. Nota musical.- 2: Nota musical. Al revés, se rinde, se somete.- 3: Letra repetida. Vocales diferentes. Antigua moneda romana.- 4: Cierto número. Al revés, cada uno de los dioses de la casa o del hogar.- 5: Al revés, cierto color. Brebaje, poción.- 6: Al revés, punto cardinal. Letra repetida.- 7: Símbolo químico. Afluente del río Guadalquivir.- 8: Preposición. Dícese de cierto tipo de letras, todas mayúsculas, que se usaron hasta el siglo VII (Pl).- 9: Raspaba, desgastaba. Vocales diferentes.- 10: Lustra, suaviza. Pareja de tres puntos, en el juego de dados.- 11: Iglesia catedralicia. Repugnancia o aversión que causa una cosa (Pl).

VERTICALES.- 1: Aspillera para disparar flechas (Pl).- 2: República islámica de Asia meridional. Pronombre personal.- 3: Isla de las Cícladas. Accidente geográfico.- 4: Nota musical. Cesación de hostilidades, por determinado tiempo (Pl).- 5: Una metales fundiéndolos. Fusionaban.- 6: Conjunto de dos voces o instrumentos. Artificio de pólvora.- 7: Nombre que se da al curso superior del Aruwimi, Afluente del río Congo. Expresa, manifiesta. Pronombre personal.- 8: Símbolo químico. Último rey de los medos.- 9: Relativo al paladar. Nota musical.- 10: Nota musical (Pl). Principio activo del té.- 11: Al revés, negación. Sobas, desluces.

HORÓSCOPO

Aries. Del 21/03 al 20/04
Gran fortaleza física. Atravesará por dificultades debido a su personalidad impulsiva. Su pareja será un apoyo, aunque no se de cuenta de ello.

Tauro. Del 21/04 al 21/05
Salud excelente. No confíe demasiado en esa persona que se muestra tan obsequiosa. Si quiere conservar a su pareja, procure ser más tierno y cariñoso.

Geminis. Del 22/05 al 21/06
Salud muy buena. Su dedicación se verá recompensada con beneficios económicos. Poca suerte en el amor.

Cáncer. Del 22/06 al 23/07
Procure descansar. Sus ingresos aumentarán de forma notable. Su despiste emocional puede hacer que pierda oportunidades en el amor.

Leo. Del 24/07 al 23/08
Salud buena. Trate de vencer su pereza y métase de lleno con ese trabajo atrasado. En el amor, su defecto es que siempre pretende huir de cualquier compromiso.

Virgo. Del 24/08 al 23/09
Salud muy buena. Éste va a ser su día desde el punto de vista profesional. En el amor no sienta complejos de ningún tipo.

Libra. Del 24/09 al 23/10
Salud buena. Su creatividad y su talante le llevarán a complacer a sus jefes y clientes. Procure que esa reconciliación sea duradera.

Escorpio. Del 24/10 al 22/11
Plena forma. Riesgos de tipo económico; tenga mucho cuidado a la hora de invertir dinero. Las relaciones personales afectarán a sus relaciones de pareja.

Sagitario. Del 23/11 al 22/12
Salud excelente. Estará en una situación privilegiada para ascender como la espuma en su profesión. Reconozca que la persona amada tiene razón.

Capricornio. Del 23/12 al 20/01
Salud buena. Aunque opine lo contrario, es mejor que en lo laboral todo continúe igual. Sus relaciones de pareja estarán al rojo vivo.

Acuario. Del 21/01 al 19/02
Mejorará su sistema inmunológico. En esta jornada va a concentrar todos sus esfuerzos en el trabajo. En el amor el día transcurrirá con normalidad.

Piscis. Del 20/02 al 20/03
Salud regular. Preste atención a los detalles de ese trabajo y cuide ese asunto. En el amor será muy afortunado.

SIETE ERRORES

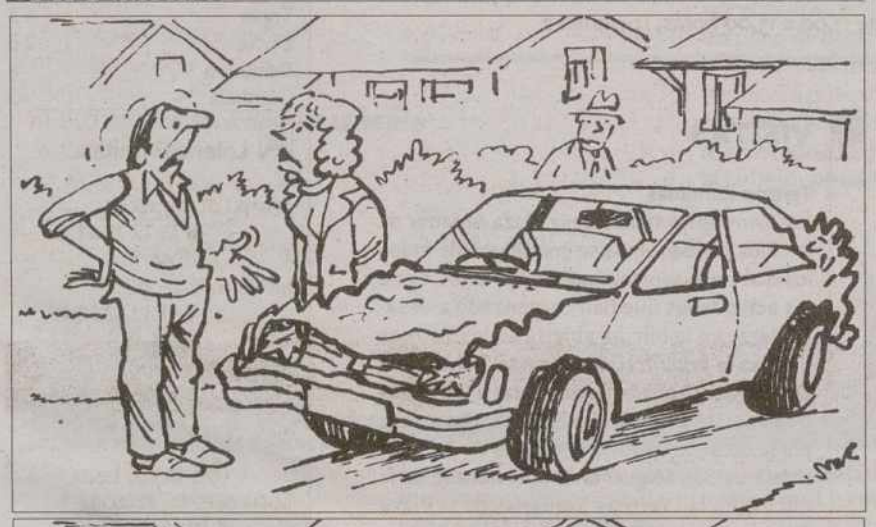

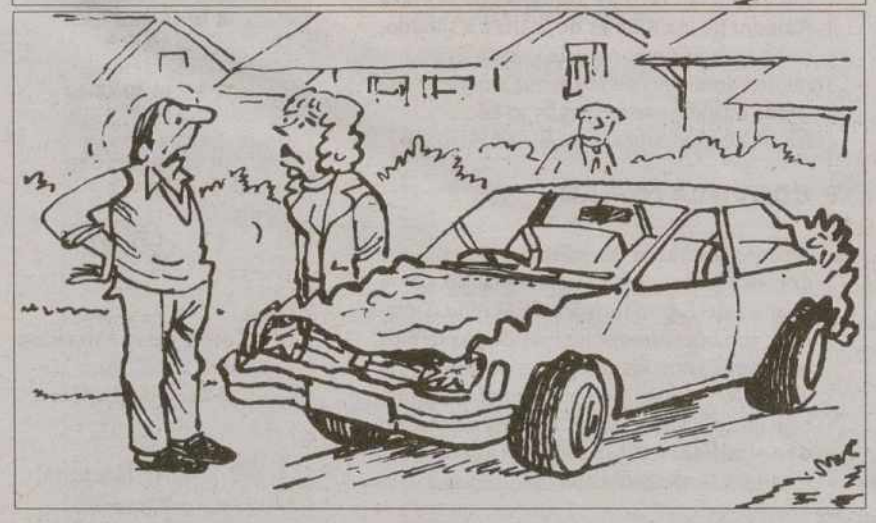

JEROGLÍFICO

P

Nombre de la guerra en que se habló en historia

PROBLEMA NUMÉRICO

Las letras de la P a la Z representan los números del 0 al 9, aunque no necesariamente en dicho orden. Sumando los números que representan las letras habrán de obtenerse las sumas que aparecen al final de las mismas. Se dan los valores atribuidos a dos de las letras.

S	Q	T	R	X	=	20
Y	S	V	T	U	=	23
U	T	X	Y	Z	=	27
R	S	U	Y	S	=	17
S	X	Z	U	V	=	24
17	21	25	24	24	=	111

Letras clave X = 5; R = 1

SOLUCIONES

AUTODEFINIDO:

L	O-	S		C	O	O	P	E	R	A
	R	E	C	O	N	D	I	T	A	S
R	A	S	O	P	E	R		O	L	E
E	C	O	N	O	C	E	R		A	L
L	A	I	V		N		E	E	S	A
A		D	U	R	E	Z	A	S		C
C	O		L	A	B	A	R	O	S	
I	L	O	S			G		H	O	Z
O	E		I		M	A	R	C	H	A
N		C	O	M	I	L	O	N	A	S
	S	A	N	I	L	E	S	A	V	
E	E		A	L	E	J	O	M		D
N	A	I	R	A	T	O	R		N	O
E		V	A	N	O		G	R	I	S

SIETE ERRORES:
Vegetación, mano, sombrero, zapatillas, puerta, ventana, camisa.

JEROGLÍFICO:
Pública (P única)

PROBLEMA NUMÉRICO:
1R, 2S, 3T, 4U, 5X, 6V, 7Z, 8Y, 9Q, 0P

CRUCIGRAMA:
HORIZONTALES.- 1: Paladín. La.- 2: La. alutipaC.- 3: KK. EOU. As.- 4: Siete. raL.- 5: asoR.Tisana.- 6: etsE. TT.- 7: Ta. Guadiato.- 8: En. Unciales.- 9: Raía. IE.- 10: Aliisa. Terna.- 11: Seo. Náuseas.

VERTICALES.- 1: Saeteras.- 2: Pakistán. Le.- 3: Keos. Río.- 4: La. Treguas.- 5: Alee. Unían.- 6: Dúo. Traca.- 7: Itur. Dl. Tú.- 8: Ni. Astiajes.- 9: Palatal. Re.- 10: Las. Teína.- 11: ac. Manoseas.

M.C.D.2022

TORNEO DE NAVIDAD 'HAZTE DONANTE'

13'30

Entrega de Trofeos

'Transplantados de Castilla-La Mancha' celebra en la jornada de hoy, a partir de las 13,30 horas, la entrega de trofeos con motivo del VIII Torneo de Navidad 'Hazte donante' de tenis que se ha desarrollado en estas fiestas. El acto se desarrollará en las pistas de tenis del Club de Tenis Toledo, situado en la Carretera de Navalpino, Km 4,700.

PISTAS DEL CLUB DE TENIS

NAVIDAD

17'00

Reyes Magos

El Ayuntamiento de la localidad de Villacañas acoge esta tarde la recepción de las cartas a los Reyes Magos por medio del Cartero Real. A continuación se elegirá la mejor que recibirá un merecido premio al término de la cabalgata de Reyes. A las 19,00 horas la Iglesia parroquial acogerá la representación del Auto de Navidad.

AYUNTAMIENTO DE VILLACAÑAS

HUMOR

23'00

'El vino es divertido'

El bar 'El último' acogerá esta noche, a partir de las 23,00 horas, una noche cargada de humor y monólogos sobre el vino que correrá a cargo de Aguston. El humorista disertará sobre algunos aspectos del mundo del vino bajo el título 'El vino es divertido'. Esta actividad se encuadra dentro de la II ruta 'Nos vamos de vinos' organizada por 'El sacacorchos'.

BAR EL ÚLTIMO

AGENDA 64

EXPOSICIONES

'Pequeño formato cuadrado'
La Galería de Arte Tolmo acoge, hasta el próximo día 12 de enero, las obras del artista toledano Francisco Rojas en la que investiga y experimenta en busca de tonalidades, matices y colores. Prácticamente abstracta, la exposición muestra objeto o ideas que están presentes en la vida del hombre. El horario es, de martes a sábados, de 12,00 a 14,00 horas y de 18,00 a 21,00 horas; los domingos de 12,00 a 14,00 horas.
GALERÍA DE ARTE TOLMO

Estrella M.
La Galería 'Ar+51' ofrece una nueva exposición que bajo el título 'últimos trabajos' recorre las piezas creadas por la creadora Estrella M. Se trata de una exposición original compuesta por tótems y por composiciones pictóricas coloristas y llenas de luz. El horario es, de lunes a sábado, de 17,00 a 21,30 horas; domingos y festivos de 11,00 a 14,00 horas. La muestra podrá ser visitada hasta el próximo día 3 de enero.
'AR+51'. VENANCIO GONZÁLEZ, 13.

'Herencia recibida'
El Archivo Histórico Provincial y la sala Borbón-Lorenzana de la Biblioteca regional son las dos sedes que acogen, hasta el 16 de enero, una exposición que muestra los trabajos realizados durante el último semestre por el Taller de Conservación y Restauración de la Fundación Cultura y Deporte de Castilla-La Mancha. La exposición exhibe piezas de escultura, pintura, obra gráfica y arqueología. El horario en el Archivo Histórico Provincial es de 11,00 a 14,00 y de 18,00 a 20,00 horas de martes a sábados, mientras que los domingos y festivos permanece abierta por la mañana. La sala Borbón-Lorenzana es de 11 a 14 y de 18,00 a 20,00 horas de lunes a viernes y los sábados de 11,00 a 13,00 horas.
ARCHIVO HISTÓRICO PROVINCIAL / SALA BIBLIOTECA REGIONAL

Guio
La Galería Soledad Arroyo muestra, hasta el 29 de enero, las obras del creador Guio en lo que se convierte en un paseo por cielos abiertos, naturalezas serenas y bodegones armoniosos. La exposición refleja las visiones que el pintor toledano posee de todas las realidades contempladas, entornos que quedan plasmados en piezas repletas de sensibilidad y en las que la clara y amplia paleta de color se torna en protagonista. El horario es de 11,00 a 14,00 horas de lunes a viernes, porque los sábados sólo abre por la mañana.
SOLEDAD ARROYO. ALFONSO XII, 24

'A imagen y semejanza'
El Palacio Arzobispal de Toledo muestra, hasta el 10 de abril, una exposición de arte religioso con motivo de la celebración de los 1.700 años de santidad de Santa Leocadia. La muestra ofrece una selección de obras de gran calidad y diverso formato en un recorrido por más de 80 piezas, siendo la mayoría imágenes de culto que visionan la historia de la Archidiócesis de Toledo.
ARZOBISPADO. CALLE TRINIDAD, 1

ARCHIVO PROVINCIAL

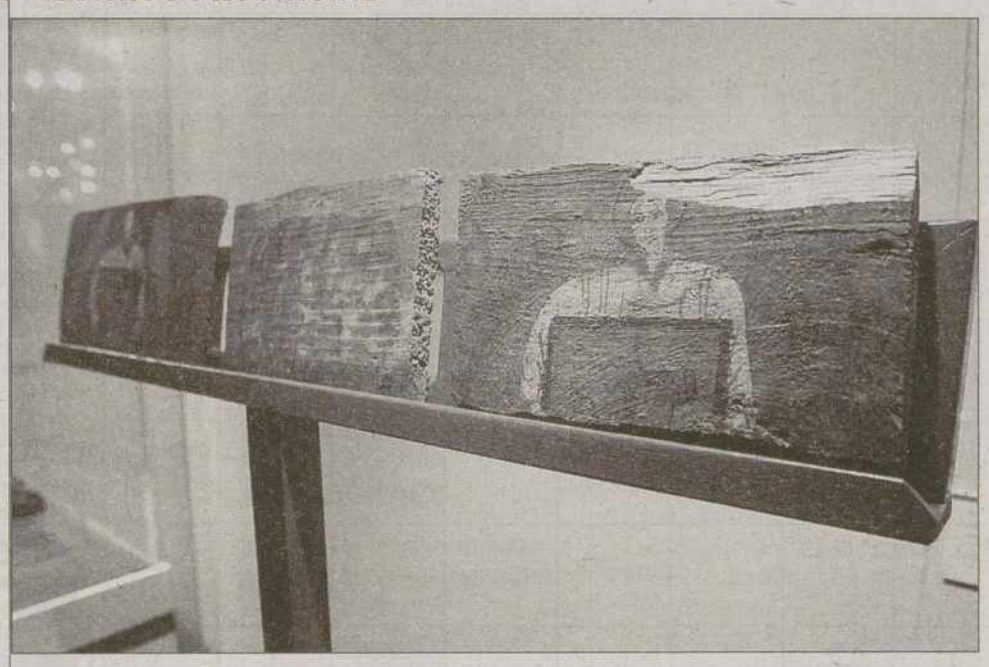

'Herencia recibida'. El Archivo Histórico Provincial y la sala Borbón-Lorenzana de la Biblioteca regional son las dos sedes que acogen, hasta el 16 de enero, una exposición que muestra los trabajos realizados durante el último semestre por el Taller de Conservación y Restauración de la Fundación Cultura y Deporte de Castilla-La Mancha. La exposición exhibe piezas de escultura, pintura, obra gráfica y arqueología. El horario en el Archivo Histórico Provincial es de 11,00 a 14,00 y de 18,00 a 20,00 horas de martes a sábados, mientras que los domingos y festivos permanece abierta por la mañana. La sala Borbón-Lorenzana es de 11 a 14 y de 18,00 a 20,00 horas de lunes a viernes y los sábados de 11,00 a 13,00 horas. / DAVID PÉREZ

Claves de Toledo. Llave de futuro
En esta exposición se realiza un recorrido por la historia, la cultura, el arte y la esencia de la ciudad de Toledo, con la finalidad de ofrecer los elementos necesarios para comprender la situación actual y sus proyectos de futuro. Así, la exposición se concibe como el germen del Centro de Interpretación de la Ciudad de Toledo. El horario de visita es de martes a sábado de 10,00 a 19,00 horas, los lunes y los domingos de 10,00 a 14,00 horas. La entrada cuesta cuatro euros.
CENTRO CULTURAL SAN MARCOS

'Quixote'
La Galería Dali presenta su nueva sede, en la avenida Duque de Lerma, 7, con una exposición en la que 22 artistas muestran su imagen del ingenioso hidalgo. Entre los pintores invitados cabe destacar las piezas de Canogar, Cuerda, Merina, Vallejo, Vela o Alcacer. Esta exposición se presenta como un homenaje especial al IV Centenario de la publicación. Hasta el 9 de enero.
GALERÍA DALI. AVENIDA DUQUE DE LERMA, 7

'Valdepeñas, 65 años de arte'
El Museo de Santa Cruz acoge, hasta el próximo 7 de enero, la exposición 'Valdepeñas, 65 años de arte' en la que reúne los mejores cuadros de este certamen de arte contemporáneo que se viene celebrando en la localidad ciudadrealeña. Autores como Antonio López, Juan Barjola, Gregorio Prieto o López Villaseñor están presentes en esta magnífica exposición.
MUSEO DE SANTA CRUZ

VISITAS

Termas Romanas
Las Termas Romanas de la Plaza Amador de los Ríos pueden visitarse gratuitamente todos los días de la semana excepto los lunes. Entre las actividades que han comenzado a desarrollarse en la oficina abierta en las Termas destaca la organización de rutas 'Patrimonio Desconocido' que incluyen visitas a los baños de Tenerías y del Cenizal, los sótanos de la plaza de El Salvador o las torres de San Román y de San Miguel el Alto. El horario de la oficina en las Termas Romanas de la Plaza Amador de los Ríos es de martes a sábado, de 10,00 a 14,00 horas y de 17,00 a 21,00 horas; los domingos de 10,00 a 14,00 horas. Teléfono de información: 925 25 30 80.
OFICINA TERMAS ROMANAS. PLAZA AMADOR DE LOS RÍOS

CONVOCATORIAS

Premios Madrid de Periodismo
Convoca la Fundación Destino Madrid, por la apuesta del futuro turístico de Madrid. Dotación: 300.000 euros entre más de 50 premios repartidos entre las categorías de prensa, revistas, televisión, radio e internet. Información en calle Gran Vía 63, 7 -28013 de Madrid o en el teléfonos 91 547 88 30 - 91 323 08 37.
WWW.FUNDACIONDESTINOMADRID.COM

Premio de Narrativa Femenina 'Galiana'
El Consejo de la Mujer aprobó un certamen que cuenta con una dotación económica de un premio de 3.000 euros.
CONCEJALÍA DE LA MUJER DEL AYUNTAMIENTO

HOY

02 de enero de 2005

Faltan 364 días para que comience el año 2006

Santoral
Basilio el Grande y Gregorio Nacianceno, obispos y doctores, Isidoro, Martiniano, Siridión, obispos; Acucio, Argeo, Narciso, Marcelino, mártires; Macario, (Adelardo), abad; Edelmira, virgen

Misa: de Feria.

LA SUERTE

ONCE

Jueves	30/12/2004	81.531
Miércoles	29/12/2004	87.275
Martes	28/12/2004	32.209
Lunes	27/12/2004	05.173
Viernes	24/12/2004	13.377

Reintegros a la última cifra, tercera cifra (centena) y primera cifra (decena de millar) del número premiado.

Supercupón ONCE

Domingo, 26/12/2004	70.753
Reintegro	3
Serie	012

EL COMBO

Sábado, 01/01/2005

Triple	5 6 3
Doble	2 5
Reintegro	8
Cómbola	05

Lotería Primitiva

Sábado 01/01/2005
6 13 17 22 41 46
C: 44 R: 6
Jueves 30/12/2004
1 11 12 32 38 45
C: 18 R: 6
Sábado 25/12/2004
3 13 16 42 43 46
C: 23 R: 0

Bono Loto

Miércoles 29/12/2004
8 10 16 22 37 39
C: 19 R: 9
Martes 28/12/2004
17 35 39 40 48 49
C: 27 R: 9
Lunes 27/12/2004
10 12 15 17 27 42
C: 28 R: 3
Viernes 24/12/2004
6 14 24 33 35 44
C: 12 R: 9

Gordo de la Primitiva

Domingo, 26/12/2004
9-25-31-32-39-48
C: 45 R: 0

Lotería Nacional

Jueves 30/12/2004

Primer Premio	62.680
Reintegros	0,8,9

Jueves 23/12/2004

Primer Premio	54.055
Reintegros	4,5,7

M.C.D.2022

LA RECETA

AURELIO MONTERO

RESTAURANTE CASA AURELIO

Dorada a la sal

Ingredientes

Para 4 personas: 1 dorada grande, 2 kgr. de sal gorda, 30 gr. de mantequilla, 1 yogur natural, 1 cebolla pequeña muy picada, el zumo de un limón, 3 cucharadas de aceite, 1 cucharada de mostaza, 50 gr. de alcaparras, sal y pimienta.

Preparación

Limpiar bien el pescado e introducir la mantequilla. Poner en una fuente una capa de sal, salpicándola con agua, poner encima la dorada, cubrirla con más sal volviendo a salpicarla para que no se desmorone. Meter la fuente al horno fuerte unos 30 minutos. Pasado el tiempo de horno la sal debe quedar como una costra compacta. Para la salsa mezclar todos los ingredientes y trabajarlos al baño maría.

FARMACIAS

TOLEDO

▶ Datos no facilitados

CONSEJO DE MODA

FÉLIX RAMIRO

DISEÑADOR

Cuida tu pelo

En un día de lluvia, tienes una cita importante y quieres llevar la melena lisa, pero cuando vas a salir a la calle con la humedad del ambiente se ha encrespado, lo que puedes hacer es echarte un poco de crema de manos y pasarte las palmas por la melena. Así podrás domar el cabello.

Si las raíces del cabello comienzan a verse oscuras y aun no puedes ir a la peluquería, una solución temporal es aplicar en las zonas un poco de mezcla de vodka con zumo de limón. Los rayos de sol potencian el efecto aclarante. Eso sí, no eches demasiado alcohol, porque el cabello puede resecarse.

CUMPLEN AÑOS

Hoy cumplen años: Carmelo Gómez -actor- 43, Francisco Martín Morales -dibujante- 59, Manuel Gutierrez Aragón -director de cine- 63, Paz Vega *(foto)* -actriz- 28, Kate Bosworth -actriz- 22, Todd Haynes -director de cine- 44

BIBLIOBUS

ZONA DE TOLEDO

Sin servicio

ZONA DE TALAVERA DE LA REINA

Sin servicio

VIDA SOCIAL

Misa por la paz. La Parroquia de Santa Teresa acogió ayer la tradicional Misa por la Paz. El lema de este año responde a la máxima 'No te dejes vencer por el mal. Antes bien, vence al mal con el bien'. La ceremonia fue confeccionada con la colaboración de los grupos de apostolado seglar, si bien, la participación estuvo abierta a todos los fieles, que respondieron a la llamada. /YOLANDA REDONDO

¿Han celebrado el cumpleaños del abuelo en familia?,
¿quiere dar una sorpresa a sus padres el día de sus bodas de oro?,
¿se fue de excursión a Molinos de Consuegra con sus compañeros de promoción del 65?,
¿ha pescado la carpa más grande del Tajo y quiere que toda la ciudad lo sepa?

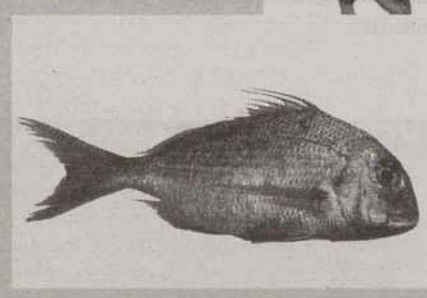

La Tribuna DE TOLEDO

ningún problema...

Háganos llegar su foto acompañada de un pequeño texto a la sección "Vida Social":

- por correo: C/nueva, n 5, CP. 45001
- por correo electrónico: redacciontoledo@diariolatribuna.com
- en mano: a la redacción del periódico, C/Nueva, n 5

HOY FELICITAMOS A...

Las fotografías para esta sección se depositarán en el buzón que a ese efecto se encuentra en la recepción del periódico, con, al menos, una semana de antelación, y deberán incluir en su reverso la **edad, nombre** y **apellidos** del interfecto al que se felicita.

PARA EL 'HOY FELICITAMOS A...'

DATOS DEL FELICITADO

Nombre y Apellidos _____

Fecha nac. _____

Colegio _____

Localidad _____

Nº de suscriptor (si lo es) _____

DATOS DEL FELICITANTE

Nombre y Apellidos _____

DNI _____

Teléfono _____

Domicilio _____

LA TRIBUNA DE TOLEDO publica diariamente esta sección destinada a felicitar, principalmente, a niños y niñas de edades comprendidas entre 1 y 12 años. Para ello, adjúntenos, junto a este cupón, la fotografía de la persona a la que desea felicitar. Rellene este cupón y envíelo, junto a una fotocopia del DNI, a la sección **«Hoy felicitamos a...». La Tribuna de Toledo. C/ Nueva, 5. 45001 Toledo**

Todo lo que ocurre en Toledo ... ...en tu propia casa LaTribuna

M.C.D.2022

El sol sale a las 08:38 y se pone a las 18:03

La luna sale a las 21:36 y se pone a las 12:32

EN ESPAÑA

SOLEADO · CLAROS · CUBIERTO · CHUBASCOS · LLUVIA · TORMENTA · NIEBLA · GRANIZO · NIEVE

HOY

Llega un frente. Con la llegada de un frente por el norte, las nubes serán más abundantes en el tercio norte. No llegarán a dejar precipitaciones importantes, aunque si un notable descenso de las temperaturas en toda la mitad norte del país. Tiempo más soleado cuanto más al sur, donde las temperaturas no experimentarán grandes cambios.

MAÑANA

Más sol. Las nubes será ya menos importantes en todo el país debido a la posición tan estable que adquirirá el anticiclón sobre la Península. Esto hará que el sol domine con claridad en todas las comunidades del norte, aunque el aire frío va a seguir muy presente, especialmente en la mitad este. Bajarán más las temperaturas en el levante peninsular.

EN CASTILLA LA MANCHA

HOY

Todavía soleado. Aunque por el norte hará su entrada un frente, no llegará a ser demasiado activo en terreno anticiclónico como el de estos días. Se espera por tanto para esta segunda jornada del Año Nuevo, mucho sol en general. Las temperaturas bajarán muy poco. Serán todavía suaves.

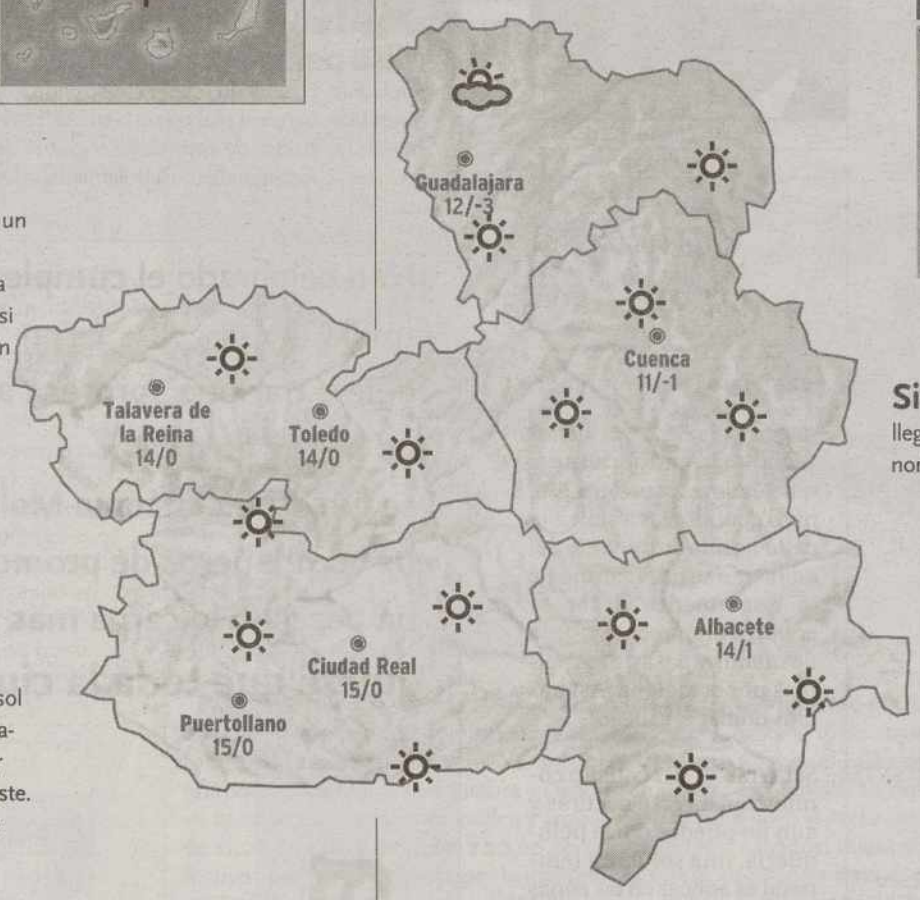

AYER EN TOLEDO

TEMPERATURA
máxima 15,4 16,30 h
mínima 0,7 07,30 h
PRESIÓN: 970 mb
VIENTO: W
LLUVIA: - L/M2

AYER EN TALAVERA

TEMPERATURA
máxima 11,8 16,30 h
mínima -0,3 07,20 h
PRESIÓN: 965 mb
VIENTO: W
LLUVIA: - L/M2

EN TOLEDO

Sigue el sol. La llegada de un frente por el norte del país, se notará muy poco en la provincia de manera que el cielo volverá a mostrarse muy soleado en todas las comarcas. Una situación que se mantendrá durante los próximos días también. Temperaturas todavía suaves.

HOY EN...

CASTILLA LA MANCHA	Máx.	Mín.
Albacete	14	1
Ciudad Real	15	0
Talavera de la Reina	14	0
Cuenca	11	-1
Guadalajara	12	-3
Toledo	14	0
Puertollano	15	0
ESPAÑA	**Máx.**	**Mín.**
Coruña	12	10
Lugo	8	0
Orense	10	2
Pontevedra	13	4
Santiago	9	2
Oviedo	10	7
Santander	12	10
Bilbao	12	9
San Sebastián	11	8
Vitoria	10	7
Pamplona	11	7
Huesca	14	2
Teruel	13	3
Zaragoza	14	8
Logroño	13	7
Barcelona	15	9
Lleida	10	1
Girona	16	2
Tarragona	15	8
Burgos	7	2
Ávila	8	-1
León	6	-1
Palencia	7	2
Salamanca	10	4
Segovia	8	1
Soria	12	-2
Valladolid	6	3
Zamora	7	2
Madrid	14	-1
Badajoz	16	1
Cáceres	16	4
Alicante	16	5
Castellón	17	6
Valencia	17	6
Murcia	18	3
Almería	17	5
Cádiz	18	7
Huelva	18	8
Granada	13	-2
Jaén	14	6
Málaga	16	4
Sevilla	17	3
P. de Mallorca	16	6
Las Palmas G.C.	20	15
Sta. Cruz Tfe	20	16
Ceuta	15	10
Melilla	16	6

MUNDO	Máx.	Mín.
Atenas	13	8
Bruselas	10	3
Amsterdam	9	3
Copenhague	7	0
Berlín	5	0
Estocolmo	7	-1
Ginebra	4	0
Moscú	-3	-5
Lisboa	14	11
Londres	9	3
Zurich	-1	-1
Miami	23	19
Nueva York	10	-1
Oslo	-1	-2
París	7	3
Praga	1	-2
Roma	11	6
Viena	5	1

METEOSAT. IMAGEN TOMADA A LAS 15:00 HORAS GMT DE AYER

LUNES

Sol, pero con más fresco. Arranca la primera semana del Año Nuevo con tiempo de nuevo muy soleado en todas las provincias, aunque con un descenso de as temperaturas que dejará una sensación térmica bastante fresca por el este de la Comunidad.

MARTES

Se recuperan las temperaturas. La jornada se presentará de nuevo muy anticiclónica con cielo muy soleado en todas las provincias y con un ascenso de las temperaturas generalizado. La sensación térmica resultará bastante suave durante la tarde.

NIVELES DE LOS PANTANOS

Datos del 23 de diciembre al 30 de diciembre del 2004

PRECIPITACIONES

	LLUVIA EN EL PERIODO	LLUVIA MEDIA	PORCENTAJE SOBRE LA MEDIA
Albacete	**0,0**	**6,6**	**0,0**
Ciudad Real	**0,0**	**12,2**	**0,0**
Toledo	**0,0**	**9,3**	**0,0**
Cuenca	**1,4**	**12,1**	**11,5**
Guadalajara	**0,0**	**9,0**	**0,0**
Talavera	**0,0**	**9,3**	**0,0**
Puertollano	**0,0**	**12,2**	**0,0**

Datos pluviométricos en mm del periodo 20/12/04 al 26/12/04

La Tribuna queremos reflejar tu realidad

M.C.D.2022

GUÍA DE RESTAURANTES

RESTAURANTE **LA ABADÍA**
Tapas variadas. Cocina regional. Amplio menú del día a un excelente precio.
PLAZA SAN NICOLÁS, 3. TEL. 925-251140.

CASÓN DE LOS **LÓPEZ DE TOLEDO**
CALLE SILLERÍA, 3. TEL. 925-254774.

RESTAURANTE **LA CATEDRAL**
CALLE NUNCIO VIEJO, 1. TEL. 925-224244.

RESTAURANTE **EL TROCADERO**
Especialidad en paella.
AVDA. RECONQUISTA, 10 . TEL. 925-220002.

BAR **EL CHATO**
Tapas variadas. Buen aperitivo y buen ambiente. Embutidos ibéricos y buen queso
PASEO DE LA ROSA, 132. TEL. 925-216794.

BAR **TOLEDO**
Establecimiento clásico con sabor toledano en el centro de la ciudad
PLAZA ZOCODOVER, 11. TEL. 925-225557.

BAR **PAYBE**
Especialidad en tortilla española y pulguitas, a destacar la de chicharrones con queso y pimientos.
CALLE SILLERÍA TEL. 925-228754.

RESTAURANTE **LA TABERNA GÓTICA**
CALLE MARQUES DE MEMBIGUERÍA, 10. TEL. 925-252820.

CAFÉ-BAR **ROYAL**
Tapas variadas, desayunos. Especialidad en mollejas, ensaladilla rusa, fritos variados y carcamusas.
CALLE BARRIO REY, 1. TEL. 925-227906 Y 646489700.

BAR RESTAURANTE **EL PUERTO**
Menús diarios y pulgas. Desayunos. Comidas de empresa
CALLE JARAMA, 96. TEL. 925-234302.

CASA **AURELIO**
Cocina regional española y típicas castellano-manchega. Premio Turismo Cámara de Comercio 1989.
PLAZA AYUNTAMIENTO, 4. TEL. 925 227716. SINOGOGA, 1. TEL. 925-221392. SINOGOGA, 6. TEL. 925-222097.

BAR **TRIVIÑO**
Especialidad en tapas variadas y platos combinados.
CARDENAL TAVERA, 6 . TEL. 925-250917.

RESTAURANTE TÍPICO **LA CUBANA**
Casa fundada en 1947. Cocina casera. Especialidad en asados.
PASEO DE LA ROSA, 2 . (FRENTE PUENTE ALCÁNTARA) TEL. 925-220088. FAX. 925-220646

RESTAURANTE **LA PERDIZ**
CALLE REYES CATÓLICOS, 7. TEL.925-214658

COMIDAS PREPARADAS **LA ORZA**
Pollos asados todos los días. Paellas de encargo. Comidas caseras. Abierto todos los días.
TRAVESÍA DE COLOMBIA, 7. TEL. 925-212902.

CASA **JARDÍN** CÚRCUMA
CALLE TENDILLAS,3. TEL. 925-250202.

RESTAURANTE **EL COBERTIZO**
Cocina castellana. Pescados a la sal y asados. Disfrute del amplio salón privado. Ideal para celebrar acontecimientos .
CALLE HOMBRE DE PALO, 9. TEL. 925-223809

RESTAURANTE **CERCADO LARGO**
CTRA. DE LAYOS, 36. ARGES. TEL. 925-376646.

MESÓN **LA ORZA**
CALLE DESCALZOS, 5. TEL. 925-223011.

BAR EL CHIPIRÓN

Cocina permanente. Especialidad en mariscos, chipirones a la plancha, carnes a la brasa, lubina y merluza.

CALLE HERNISA, 1. NAVE 16. TEL. 925 23 42 16

RESTAURANTE **CASA MARTINA**
AVDA. MÁS DE RIVERO,19. TEL. 925-255678.

RESTAURANTE **EL PRESIDENTE**
Menús a la carta por sólo 24 euros.
RDA. BUENAVISTA, 23. TEL. 925-257312.

RESTAURANTE **VENTA DE AIRES**
Restaurante centenario que destaca por su cocina típica castellana. Hoy como ayer, por la calidad de siempre.
CALLE CIRCO ROMANO, 35. TEL. 925-220545. FAX. 925224509 WWW.VENTADEAIRES.COM

RESTAURANTE **LA RAMA**
CARRETERA DEL VALLE, 1. TEL. 925-220094.

RESTAURANTE **LA CAMPANA GORDA**
Raciones, bocadillos y canapés. Variedad en menú del día y especialidad en carnes de caza.
CALLE HOMBRE DE PALO, 13. TEL. 925-210146.

RESTAURANTE **CANTÁBRICO**
Especialidad en mariscos, pescados y arroces.
CALLE DUBLIN, 6. TEL. 925-223749.

RESTAURANTE **VIRGEN DE LA ESTRELLA**
Menú diario. Comidas caseras. Especialidad: perdiz a la toledana. Cordero asado.
CALLE AIROSAS, 1. TEL. 925-253134.

RESTAURANTE **LA CAVA**
Horno de leña y parrilla. Menús diarios a elegir entre 6 platos. Especialidad en cordero asado, perdiz a la toledana, venado en salsa, rabo de toro y migas.También comida para llevar al peso.
CTRA. NAVALPINO, 1 (JUNTO A PUENTE S. MARTÍN). TEL. 925-253008.

HOSTAL DEL **CARDENAL**
PASEO DE RECADERO, 24. TEL. 925-220862 FAX 925-251688
HOSTCARDENAL@RETEMAIL.ES

CASA **TABORDO**
Restaurante merendero. Gran variedad en carnes de caza y pescado. CTRA. DE ÁVILA, KM. 2,200. TEL. 925-257825.

RESTAURANTE **LOS ARCOS**
Cocina típica castellano-manchega. Gachas, migas, sopa castellana. Especialidad en carnes rojas al horno de leña.
AUTOVÍA DE ANDALUCÍA, KM.70. DOS BARRIOS. TEL. 925-122129.

RESTAURANTE **PALACIOS**
Comidas de empresa. Menús caseros. Salones climatizados.
CALLE ALFONSO X EL SABIO, 3. TEL. 925-223497.

RESTAURANTE GALLEGO **QUEIMADA**
PASEO CIRCO ROMANO, 33. TEL. 925-212862.

RESTAURANTE **LOS CUATRO TIEMPOS**
Especializado en cocina regional. Platos elaborados de forma tradicional.SIXTO RAMÓN PARRO, 5. TEL. 925-223782.

RESTAURANTE **DAVID**
Especialidad en carnes y pescados. Horno de asar y barbacoas. Disfrute del amplio salón con capacidad para 400 personas.
CRTA. NACIONAL V. KM. 139. TEL. 925-846332.

RESTAURANTE **LA GRAN MONTERÍA**
BAJADA CASTILLA LA MANCHA, S/N. TEL. 925-220327.

BAR - RESTAURANTE **ALCÁZAR**
Especialidad en paellas, cus-cus y tajín. Amplio surtido en tapas, menús diarios, junto a una amplia carta.
PLAZA DE LA MAGDALENA 10. TEL. 925-256131

RESTAURANTE **EL ARRABAL**
REAL DEL ARRABAL, 9-11. TEL. 925-210640.

ASADOR **PALENCIA DE LARA**
Restaurante situado en un patio toledano. Especialidad en asados y carnes rojas de buey.
CALLE NUNCIO VIEJO, 6. TEL. 925-256746.

RESTAURANTE **ALBERO**
Especialidad en carnes rojas. Rabo de toro. Nueva cocina. Postres caseros. CALLE DIPUTACIÓN, 6. TEL. 925-254069.

RESTAURANTE **LA LUMBRE**
La Caza: Ciervo, Perdíz, Jabalí... El Cochinillo: al Horno o al Aceite de Oliva. Con mimo y con esmero.
REAL DEL ARRABAL, 5. TEL. 925-220373.

RESTAURANTE **EL REFUGIO**
RONDA DE BUENAVISTA, 45. TEL. 925-258032.

RESTAURANTE **SELLER II**
C/ HERNISA INDUSTRIAL, 6 . TEL. 925-234226
45007 - POLÍGONO INDUSTRIAL TOLEDO

RESTAURANTE **LA MASÍA**
C/ FUENTENUEVA, 9. TEL. 925-250016
45006 - TOLEDO

RESTAURANTE **LA TOSCANA**
Menús diarios, pollos asados y comidas para llevar.
C/ ALBERCHE, 44. TEL. 925-250016. 45007 POLÍGONO INDUSTRIAL

RESTAURANTE **EL CHIPIRÓN**
CALLE HERNISA, 1. NAVE 16. TEL. 925-234216. POLÍGONO INDUSTRIAL

BAR **EL ALMENDRO**
AVDA PURÍSIMA CONCEPCIÓN S/N. TEL. 925-216135. SANTA BÁRBARA

M.C.D.2022

TODO EL CINE

TOLEDO

Venta de entradas: 902 22 16 22 y entradas.com

MULTICINES MAYORAL C/ Viena,2

Teléfono información: 925 256 688

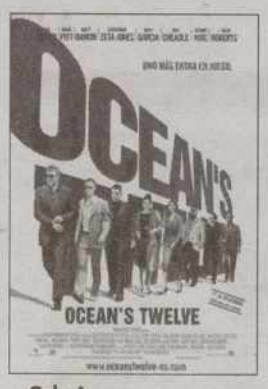

Sala A
Pases
17:00-19:45-22:30

Sala B
Pases
17:00-19:45-22:30

Sala C
Pases
17:00-19:45-22:30

Único pase
17:00

Sala D

Pases
19:45
22:30

CINES VEGA

Teléfono información: 925 231 267

SALA 1
Pases
17:00 - 20:00 - 22:30

Único pase
17:00

Pases
20:00
22:30

SALA 5

SALA 6
Pases
17:00 - 20:00 - 22:30

Pases
17:00
20:00

Único pase
22:30

SALA 7

SALA 8
Pases
17:00 - 20:00 - 22:30

TALAVERA

MULTICINES CINEBORA

Teléfono información: 925 72 13 12

C/ Bruselas, s/n

SALA 1
17:30 - 20:15 - 23:00

SALA 2
17:30 - 20:15 - 23:00

SALA 3
17:30 - 20:15 - 23:00

SALA 4
17:30 - 20:15 - 23:00

SALA 5
17:30 - 20:15 - 23:00

17:30

20:15
23:00

SALA 6

CINESUR LUZ DEL TAJO (TOLEDO)

▶Cartelera del 29 de Diciembre al 4 de Enero de 2005

- LOS INCREIBLES (12:00-15:50-18:00-20:10-22:20)
- LA BÚSQUEDA (12:10-16:45-19:15-21:45-00:15)
- BRIDGET JONES 2. SOBREVIVIRÉ (00:30)
- OCEAN'S TWELVE (12:05-16:15-18:45-21:15-00:00)
- SKY CAPTAIN (12:25-16:00-18:05-20:10-22:15-00:20)
- CINCO CHICOS Y ÉSTO (12:15-16:15)
- PRINCESA POR SORPRESA (12:20-16:00-18:10-20:20)
- POLAR EXPRESS (12:30-16:30)
- EL LOBO (19:00-21:30-00:00)
- TAXI (12:05-16:05-18:05-20:05-22:05-00:05)
- EL MARAVILLOSO MUNDO DE BORJAMARI Y POCHOLO (22:30-00:30)
- EL PUENTE DE SAN LUIS REY (12:25-16:25-18:50-21:10-00:10)
- EL FANTASMA DE LA ÓPERA (18:15-21:00-00:05)
- UNA SERIE DE CATASTRÓFICAS... (12:20-16:20-18:20-20:20-22:20-00:20)
- EL MARAVILLOSO MUNDO DE BORJAMARI... (22:30-00:30)

MADRID SUR

LEGANÉS

▶CINESA PARQUESUR - Del 29 de diciembre al 4 de enero de 2005

Ctra. de Toledo, Km 9. *Tel. 902 33 32 31*

EL DIARIO DE BRIDGET JONES, SOBREVIVIRÉ	20:30-22:45; V.S. 01.00
DOS HERMANOS	16:00; D. 12.00
EL ASOMBROSO MUNDO DE BORJAMARI Y POCHOLO	V.S. 01:05
LA SEMILLA DE CHUCKY	18.15-20.15-22.30; V.S. 00.30
TAXI: DERRAPE TOTAL	16:00-18:10-20:20-22:30; V.S. 00.45; D. 12:00
CINCO CHICOS & ESTO	16:00; D. 12:15
OCEAN'S TWELVE	17:00-19:40-22:20; V.S. 01:00; D. 12:30
PRINCESA POR SORPRESA 2	16.00-18.15; D. 12:00
LOS INCREIBLES	15.45-18.05-20.25-22.45; D. 12:30
SKY CAPTAIN	16:00-18:10-20:25-22:40; V.S. 01:00; D. 12:00
EL MAQUINISTA	18.15-20.20-22.40; V.S. 01.00
EL FANTASMA DE LA OPERA	16.10-19.00-22.00; V.S. 00.50; D. 12.15
LA BUSQUEDA	16.15-19.10-22.00; V.S. 00.50; D. 12.15
THE POLAR EXPRESS	16.00-18.00; D. 12.30
EL LOBO	20.00-22.30; V.S. 01.00
SERIE CATASTRÓFICA	16:00-18:15-20:30-22:45; V.S. 01:00; D. 12:00
DE PERDIDOS AL RÍO	16:00-18:10-20:20-22:30; V.S. 00:45; D. 12:00

M.C.D.2022

'Lulu on the bridge', con Keitel y Sorvino

Plantel de lujo para una película que no tuvo mucha suerte en taquilla, *Lulu on the bridge*. Harvey Keitel y Mira Sorvino (Oscar por *Poderosa Afrodita*) protagonizan esta cinta que narra la historia de amor entre un saxofonista herido de bala y una mujer anónima. En La 2, a la 1,15 horas.

Nadie se le resiste a Carlos Latre.

Carlos Latre no va a dejar títere con cabeza

Tele 5 emite, a las 22,00 horas, una nueva entrega del programa de humor conducido y protagonizado por Carlos Latre, *Latrelevisión*, en el que el *showman* e imitador de famosos se transformará en los más variados personajes. En este espacio, el humorista hará una vez más gala de sus dotes.

Caviezel y Jennifer López hacen de 'polis'

La Primera de TVE ofrece a las 22,00 horas la película protagonizada por Jennifer López y James Caviezel, *Mirada de ángel*. Una noche, mientras persigue a un sospechoso, la agente de la policía de Chicago Sharon Pogue está a punto de convertirse en víctima de una emboscada mortal.

Las aventuras del Mío Cid, en Canal +

Los más pequeños de la casa están de enhorabuena. A las 17,10 horas, en Canal +, pueden ver una más que aceptable versión en dibujos animados de las aventuras de Rodrigo Díaz de Vivar, el Cid Campeador. La nacionalidad de la cinta es española y logró un notable éxito de crítica y público.

'Al filo de lo imposible' visita la montaña 'El centinela rojo'

El equipo de exploradores del programa de La Primera intentará coronar un imponente macizo que emerge de entre 'las Montañas Celestiales' y que apenas goza de fama

• La 2 ofrece a las 21,45 horas un nuevo reto para el equipo capitaneado por Sebastián Álvaro. El riesgo siempre está presente y el peligro acecha en todo momento.

En la imagen, los expedicionarios van avanzando a través de la hostil naturaleza asiática. / RTVE

SPC

En la frontera de Kirguizistán y China, lugar de innumerables conflictos bélicos, emergen poderosas y retadoras las *Montañas Celestiales*. De ellas sobresale el Kizil Asker, más conocido como *El centinela rojo* y lugar elegido para afrontar un nuevo reto del programa *Al filo de lo imposible*, dirigido por Sebastián Álvaro, que ofrece La 2 a las 21,45 horas.

Este macizo ha permanecido oculto hasta nuestros días a las miradas de extraños. Por ello, el programa le dedica este capítulo y realiza una expedición que, tras varios días de viaje por las desoladas estepas kirguises, llegó al glaciar de Komarova. Para realizar el ascenso se eligió una pared virgen del Kizil Asker. Esta pared fue bautizada con el nombre de Punta Aragón.

EL DIABLO BLANCO. La expedición de intrépidos españoles consiguió, además, abrir la vía Ak Saitan o *El diablo blanco*, de 700 impresionantes y aterradores metros a lo largo de un auténtico pilar de piedra. Para ello tuvieron que luchar no sólo contra la verticalidad de sus muros, sino con el frío glacial de una de las cordilleras más septentrionales del planeta, y enfrentarse a una meteorología detestable que apenas les dio un momento de respiro. Muy pocas veces el alpinista tiene una oportunidad como ésta de elegir una montaña virgen, imaginar una ruta, a priori imposible, y luego hacerla realidad.

Asia Central atrajo algunos de los más importantes exploradores, científicos y viajeros, y es allí donde el programa encontró, en su orografía indomable y en su magnífica diversidad de paisajes y culturas, el lugar ideal para poder satisfacer una peculiaridad exclusiva del ser humano, que nos hace diferentes del resto de las especies: Conseguir hacer realidad los propios sueños. Aunque el coste que haya que pagar sea muy alto.

Los especialistas que harán de héroes hoy por la noche son Elena de Castro, Cecilia Buil, Iñaki Cabo y Ferrán Latorre.

▶ LA PRIMERA

'Zona Disney' investiga sobre las cartas que se envían a los Reyes Magos

SPC

Zona Disney descubre hoy, a partir de las 9,00 horas y en La Primera, el recorrido de una carta hasta llegar a manos de los Reyes Magos. El espacio, presentado por Yanira, Sergio, Gonzalo y Jimmy, descubre el primer domingo del nuevo año una noticia que ocupa y preocupa a los niños en estas fechas.

En esta ocasión, Sergio uno de los presentadores del programa se convierte en todo un paje real y se asegura que las cartas enviadas a los Reyes Magos enviadas por los niños estas navidades lleguen a buen recaudo. Por esta razón, un equipo de Zon@ Disney estuvo en el Centro de Tratamiento Automatizado y en la Oficina Central de Correos de Madrid para mostrar a los especialistas el itinerario de una carta, desde que se echa al buzón hasta que llega a su destino.

Manuel Carrasco, uno de los ganadores de la segunda edición de OT, presenta en el plató el segundo single titulado *Sabrás* de su segundo trabajo discográfico en solitario, *Manuel Carrasco*, un disco pop con aire flamenco. Además, el onubense interpreta para los especialistas un pequeño villancico cantado a capella junto con Natalia.

Como todos los domingos el programa emite nuevos capítulos de House of mouse, Kim Possible, Lilo & Stitch y La banda del patio.

RADIOS

M.C.D.2022

DOCUMENTAL

Los últimos de Filipinas, los primeros de 'Línea 900'

Los hijos de Baler es el reportaje de Jesús Valbuena y Roberto Monseco de esta tarde en *Línea 900* que sigue la pista, ya bien entrado el siglo XXI, de 'Los últimos de Filipinas', personajes históricos que aún mantienen vivo el mito de la heroicidad y que, paradójicamente, también marcaron el final del imperio español.

LA 2. 20,30 HORAS

INFANTIL

Los mil y un cuentos de un conejo

El conejo más famoso de todos los tiempos será protagonista de la mañana en CMT con el largometraje de animación *Los mil y un cuentos de Bugs Bunny*. Casi nada.

CMT. 08,15 HORAS

PROGRAMACIÓN DE TELEVISIÓN

TVE 1

06:00 **CANAL 24 HORAS**
08:00 **LA HORA WARNER**
Espacio infantil. Incluye las series de animación:
-La liga de la justicia
-Looney Tunes
-El laboratorio de Dexter
09:10 **ZON@ DISNEY**
Programa infantil con concursos, videoclips y actuaciones musicales en directo. Asimismo contará con la presencia de famosos y trucos de magia VIP. Incluye:
-House of mouse
-Kim Possible
-Lilo & Stitch
-La banda del patio
11:30 **MÚSICAUNO**
13:55 **MUCHOVIAJE**
Espacio de reportajes presentado por Arantza Sánchez.
14:30 **CORAZÓN, CORAZÓN**
Espacio con la crónica social presentado por Cristina García Ramos.
15:00 **TELEDIARIO 1**
Espacio informativo con las noticias más relevantes ocurridas a lo largo del día en el panorama nacional e internacional. Incluye un resumen de lo más destacado de la información deportiva con sus principales protagonistas.
15:55 **EL TIEMPO**
Previsión meteorológica
16:00 **SESIÓN DE TARDE**
Unos peques geniales. EEUU. 1999. 90 minutos. Dirección: Bob Clark. Intérpretes: Christopher Lloyd, Kathleen Turner, Kim Cattral, Dom Deluise.
18:15 **THE OC (R)**
Se ofrecen tres capítulos de esta serie juvenil protagonizada por Benjamin McKenzie y Mischa Barton
21:00 **TELEDIARIO**
Espacio informativo presentado por Helena Resano y David Cantero. La información deportiva vendrá de la mano de Sergio Sauca.
21:55 **EL TIEMPO**
Los últimos datos de la previsión meteorológica
22:00 **LA PELÍCULA DE LA SEMANA**
Mirada de ángel. EEUU. 2001. 98 minutos. Dirección: Luis Mandoki. Intérpretes: Jennifer López, Jim Caviezel, Sonia Braga, Terrence Howard.
00:30 **ESPECIAL CINE**
El diablo metió la mano. EEUU. 1999. 88 minutos. Dirección: Rodman Flender. Intérpretes: Devon Sawa, Elden Henson, Seth Green.
03:00 **CANAL 24 HORAS**
Espacio informativo

LA 2

07:00 **EURONEWS**
Espacio informativo con las noticias más destacadas de la jornada tanto del ámbito nacional como internacional.
08:00 **LOS CONCIERTOS DE LA 2**
08:30 **ISLAM HOY**
08:40 **BUENAS NOTICIAS.TV**
08:50 **SHALOM**
09:00 **CUADERNOS DE CHINA**
09:30 **PUEBLO DE DIOS (R)**
Espacio documental
10:00 **ÚLTIMAS PREGUNTAS**
10:25 **TESTIMONIO**
10:30 **EL DÍA DEL SEÑOR**
Retransmisión de la Santa Misa desde la Parroquia de Santo Domingo Savio, en Madrid.
12:00 **ESTADIO 2: PROGRAMA RESUMEN DEPORTIVO AÑO 2004**
Especial dividido en cuatro bloques: Juegos Olímpicos, Fútbol, Motor y Polideportivo, en el que se repasará el resto de los eventos deportivos más destacados de 2004.
15:00 **DOCUMENTAL**
16:00 **DOCUMENTAL**
16:45 **UN PAÍS EN LA MOCHILA**
Serie documental dirigida y presentada por José Antonio Labordeta
-Guión: José Antonio Labordeta y J.A. Arevalo
17:30 **PARAÍSOS CERCANOS**
Serie documental
-Dirección: Ina Rodríguez
-Realización: Adolfo Dufour
-Guión: Rafael Chirbes
18:45 **LA ODISEA DE LA ESPECIE**
Serie documental que cuenta con la colaboración del paleontólogo Arsuaga, director de las excavaciones del yacimiento de Atapuerca.
-Dirección: Jacques Malaterre
20:00 **BRICOMANÍA**
Espacio de bricolaje presentado por Kristian Pielhoff e Íñigo Segurola.
20:30 **LÍNEA 900**
Espacio de reportajes. Hoy: *Los hijos de Baler*
21:10 **NUESTROS PARQUES NACIONALES 'RED DE VIDA'**
Islas Atlánticas de Galicia
21:45 **AL FILO DE LO IMPOSIBLE**
23:00 **DOCUMENTOS TV**
Espacio de reportajes
00:15 **DE CERCA**
Programa de entrevistas
00:45 **RALLY DAKAR**
01:15 **CINE CLUB**
Lulu on the bridge
03:00 **CINE**
El cuarto piso
04:30 **LOS CÁNTABROS ANTES DE LA HISTORIA**
05:30 **EURONEWS**

ANTENA3

06:00 **TELEVENTA**
06:30 **MI GORDA BELLA**
Telenovela
Cap. 138
07:15 **MEGATRIX**
Espacio infantil. Incluye:
-Cine infantil:
Las nuevas desgracias de Ichabod Crane
-Perro travieso
-Zipi Zape
-Duel Masters
-Futurama
-Alex Mac
-Sabrina
-Art attack
-Malcolm
-El príncipe de Bel Air
13:00 **LA BATIDORA**
Espacio de zapping que recoge los momentos más curiosos y sorprendentes de la televisión en las últimas semanas.
14:00 **LOS SIMPSON**
Serie de animación creada por Matt Groening. Se emiten dos capítulos.
15:00 **ANTENA 3 NOTICIAS 1**
Espacio de noticias con la actualidad más relevante de la jornada en el panorama nacional e internacional. Incluye la crónica deportiva y la previsión meteorológica para las próximas horas.
16:00 **MULTICINE**
Frequency. EEUU. 2000. 114 minutos. Dirección: Gregory Hoblit. Intérpretes: Dennis Quaid, Jim Caviezel, Andre Braugher. Gracias a una vicja radio, un padre consigue comunicarse con su hijo, quien se encuentra en el futuro.
18:15 **REX**
Serie con perro listo de verdad por las calles de Viena.
20:15 **ESPEJO PÚBLICO**
Espacio informativo con las noticias más relevantes. Incluye un resumen de lo más destacado de la información deportiva.
21:30 **TV TOP**
Espacio de zapping
22:00 **LATRELEVISIÓN**
Cuarta entrega especial con el humorista Carlos Latre como camaleónico protagonista de un show repleto de imitaciones
23:15 **SIETE VIDAS**
Serie
00:30 **LA NOCHE CON... EL HOMBRE DEL AÑO**
Magazine nocturno de entrevitas presentado por Manel Fuentes
02:45 **NOSOLOMÚSICA**
03:30 **CÓMO SE RODÓ**
04:00 **INFOCOMERCIALES**
06:00 **MATANDO EL TIEMPO**
Serie

CMT

07:00 **KOSMI CLUB**
Espacio infantil.
Incluye las series de animación:
07:05 CINE INFANTIL
Los osos amorosos
08:15 CINE INFANTIL 2
Los mil y un cuentos de Bugs Bunny
09:30 GEROGE SHRINKS
Serie infantil
10:00 FOXBUSTER
Serie infantil
10:50 BUT UGLY MARTIANS
Serie infantil
11:40 GODZILLA
Serie infantil
12:30 BRACEFACE
13:25 **CMTTOP**
Espacio informativo
14:00 **CMT NOTICIAS FIN DE SEMANA**
Espacio informativo con la actualidad más relevante de la jornada con especial interés a lo acontecido en nuestra Comunidad. Presentado por Jesús Villar.
14:50 **TODO DEPORTES 1**
Espacio deportivo presentado por Julián Cano en el que se cuenta con la presencia de los máximos protagonistas de este ámbito
15:00 **EL TIEMPO 1**
15:10 **EN EL OBJETIVO**
Documentales con temas actualidad
15:40 **CINE FAMILIAR**
Buddy
17:30 **CINE FAMILIAR**
Rebelión a bordo
20:30 **DOC**
Serie
21:30 **MORANQUÍSSIMO**
Magazine de entrevistas y humor presentado por Los Morancos
23:15 **CINE FIN DE SEMANA**
Operación ébola. D: Sam Firstenberg. I: Fahey, Ernie Hudson y Rob Stewart.
01:30 **CINE FIN DE SEMANA**
Apolo XI. Dirección: Norbert Barba. I: Carmen Argenziano, Tuck Mulligan.
03:00 **TAL COMO SOMOS (R)**
Magazine presentado por Teresa Vallejo, para el disfrute de todos los públicos
06:00 **MEMORIA DE ELEFANTE**
Concurso

TELE5

06:30 **CARIÑO HE ENCOGIDO A LOS NIÑOS**
07:15 **EL MUNDO MÁGICO DE BRUNELESKY**
Espacio infantil
07:30 **BIRLOKUS KLUB**
Espacio infantil que incluye nuevos capítulos de las serie:
-Invasión América
-UFO baby
-Hamtaro
-Winx Club
-Los padrinos mágicos
-Tortugas ninja
10:30 **KOMBAI & CO**
Espacio de manualidades. Presentan: Carlos Castel y Elena Jiménez.
11:30 **CAZATESOROS**
El mito del laberinto
12:30 **VISTO Y NO VISTO JUNIOR**
Espacio de zapping que recoge los momentos más curiosos y sorprendentes de la televisión en las últimas semanas que han sido ofrecidos en espacios infantiles y juveniles.
13:30 **EL PAYASO**
Serie
El día del padre
14:30 **INFORMATIVOS TELECINCO DOMINGO**
Espacio informativo presentado por Carme Chaparro y Fernando Olmeda con las noticias más relevantes de la jornada, tanto del ámbito nacional como internacional.
15:30 **CINE FIESTA**
El príncipe de Egipto. EEUU. 1998. 90 minutos. Dirección: Brenda Chapman y Simon Wells. Largometraje de animación.
17:30 **CINE FIESTA II**
Pequeño gran cazador
19:30 **TV TOP**
Espacio de zapping
20:30 **INFORMATIVOS TELECINCO**
Espacio de reportajes de actualidad presentado por Sonsoles Suárez.
21:00 **ANTENA 3 NOTICIAS 2**
Espacio informativo. Incluye un resumen de lo más destacado de la información deportiva.
21:30 **HOMO ZAPPING**
Espacio de humor que parodia diversos programas de la televisión
22:00 **LOS MÁS EMOCIONANTES**
Programa que ofrece un ránking con los momentos más sobrecogedores ofrecidos en televisión
00:15 **EL EQUIPO G**
Docu-show
01:15 **TV ON ENCHUFADOS**
Espacio de zapping
01:55 **CINE**
El peón
03:30 **TELEVENTA**
Espacio promocional

La Tribuna La Tribuna Todo un mundo de posibilidades

Talleres Bonilla www.talleresbonilla.com Telf: 925 245439 Toledo

M.C.D.2022

DOCUMENTAL

National Geographic desviste al verdadero Alejandro Magno

Alejandro Magno, como siempre, está de moda y National Geographic Channel, aprovechando el frente abierto con el estreno mundial del blockbuster de Oliver Stone Alexander, ofrece esta noche en primicia televisiva mundial, en toda su red de canales, el documental *Alejandro Magno: el hombre más allá del mito.*

DIGITAL +. 22,00 HORAS

MÚSICA

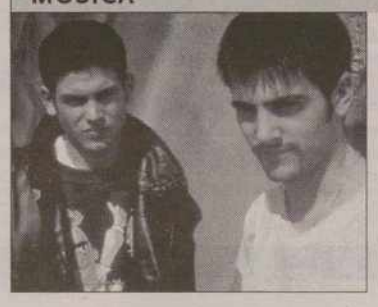

Estopa abre 'Músicauno'

La Primera ofrece el primer *Músicauno* de 2005, que comienza con la actuación de uno de los grupos de más éxito de nuestro país, Estopa. La mexicana Paulina Rubio se subirá al escenario posteriormente .

TVE 1. 12,30 HORAS

CANAL +

07:05 PIM, PAM, PLUS
07:05 -*Histeria*
07:50 -*Ozzy y Drix*
08:12 -*Duck doggers*
08:34 -*Mucha lucha*
09:00 ESPECIAL C +: ANIMADRID 2004
Programa dedicado al V Festival Internacional de Imagen Animada
10:00 CINE
Amor con previoaviso. EEUU. 2002. Dirección: Marc Lawrence. Intérpretes: Sandra Bullock, Hugh Grant, Dana Ivey, Robert Klein.
11:40 CINE
Rob Roy (la pasión de un rebelde). EEUU.1993. Dirección: Michael Caton-Jones. Intérpretes: Liam Neeson, Jessica Lange, John Hurt.
14:00 ESPECIAL CANAL +:
LA NOCHEVIEJA DEL ZAPIN
Repetición del programa ofrecido la noche del 31 con los momentos más destacados del año.
15:30 CINE
Santa Claus 2. EEUU. 2002. Dirección: Michael Lembeck. Intérpretes: Tim Allen, Elizabeth Mitchell, Eric Lloyd, David Kruholtz.
17:10 CINE
El Cid, la leyenda. España. 2001. Dirección: José Pozo. Largometraje de animación.
18:31 CINE
Destino final 2
20:00 TELESERIE
Frasier
20:30 NOTICIAS CNN+
Espacio informativo
21:00 ESPECIAL C+:
Lo mejor del deporte en Canal +
22:00 CINE ESTRENO
Spy Kids 2. EEUU. 2003. Dirección: Robert Rodríguez. Intérpretes: Antonio Bandra, Carla Gugino, Alexa Vega, Daryl Sabara.
23:40 CINE: *La tentación*

TELEMADRID

07:30 ASÍ SOMOS
08:20 LOS HERMANOS FLUB
08:45 LOS HOOBS
09:10 CYBERCLUB
Espacio infantil. Incluye nuevos capítulos de las series de animación preferidas por los más pequeños de la casa:
-*Catdog*
-*Los conejos chiflados*
-*Sonrisa de acero*
-*Doraemon*
-Cybercine:
Alvin y las ardillas encuentran al hombre
12:00 CINE DE NAVIDAD
Beverly Hills, la salchicha peleona
14:00 TELENOTICIAS
15:00 DEPORTES
Espacio deportivo presentado por Juan Cueto
15:15 MR. BEAN
15:30 CINE DE TARDE
Música del coazón. EEUU. 1999 119 minutos. Dirección: Wes Craven. Intérpretes: Meryl Streep, Gloria Stefan.
17:50 CINE: UNA DEL OESTE
Dos mulas y una mujer. EEUU. 1970. Dirección: Don Siegel. Intérpretes: Clint Eastwood, Shirley McLaine.
20:05 MR BEAN
Serie
20:30 TELENOTICIAS
21:00 ESPECIAL 15 ANIVERSARIO: 15 AÑOS CONTIGO
Repetición
21:50 CINE
El golpe. EEUU. 1973. Dirección: George Roy Hill. Intérpretes: Paul Newman, Robert Redford, Robert Shaw.
00:05 CINE: UNA DE SUSPENSE

* LaTribuna * el **mejor** soporte para su **publicidad**

LaTribuna otra puerta a la información

01:23 CINE
Clockstoppers, detener el tiempo
02:54 CINE
Las hermanas de la Magdalena
04:49 CINE
El jardín de la alegría
Arabesco
01:50 TREINTA MINUTOS
Testimonios de fe
02:25 CINE DE MADRUGADA
Adiós a la inocencia
04:15 PROGRAMACIÓN LAOTRA

LAS PELÍCULAS DE HOY

La mejor del día

LA 2 01:15

LULU ON THE BRIDGE
★★

Título original: "Lulu on the Bridge". EEUU. 1998. **Dirección:** Paul Auster. **Intérpretes:** Harvey Keitel, Mira Sorvino, Willem Dafoe, Gina Gershon. 99 m.

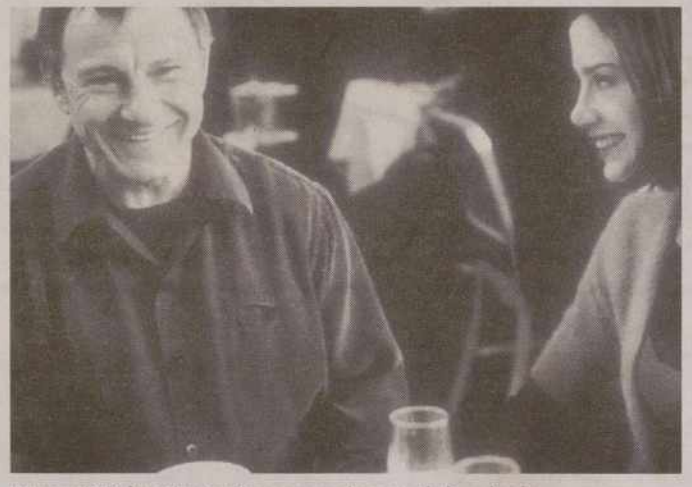

Harvey Keitel y Mira Sorvino, en una imagen de la película.

Puente sobre aguas amorosas

Izzi Maures es un saxofonista de jazz que tras recuperarse de una herida de bala descubre en las calles de Manhattan el cadáver de un desconocido que se encuentra en posesión de una maleta, en cuyo interior descubre una servilleta con un número de teléfono escrito en ella y una misteriosa piedra metida en una caja. A partir de ese momento su vida cobra un giro inesperado cuando descubre que el número de teléfono corresponde a una joven actriz de la que se enamora y que hay numerosas personas que buscan la enigmática piedra. Un filme que trata la magia del amor y mezcla la realidad con lo mágico.

Tele 5 15:30

EL PRÍNCIPE DE EGIPTO
★

Título original: "The Prince of Egypt". EE.UU. 1998. **Dirección:** Brenda Chapman, Steve Hickner, Simon Wells. 95 m.

Nada más nacer, Moisés es abandonado río abajo en una cesta de por su familia judía, que no puede mantenerle. La esperanza de que alguien le recoja su cumple cuando la esposa del Faraón de Egipto encuentra al bebé y decide criarle como a uno de sus hijos. Así, Moisés se educa junto a Ramsés, el príncipe heredero, en los principios y la tradición de Egipto. Sin embargo, al llegar a la edad adulta, Moisés recibe la revelación divina que le explica sus orígenes

Antena 3 16:00

FREQUENCY
★★

Título original: "Frequency". EE.UU. 2000. **Dirección:** Gregory Hoblit. **Intérpretes:** Dennis Quaid, Jim Caviezel, Andre Braugher, Elizabeth Mitchell, Noah Emmerich. 114 m.

John Sullivan es un joven policía que, en plena crisis matrimonial, tiene muy claro que quiere cambiar su vida. Si tuviese oportunidad de retroceder en el tiempo, lo haría hasta 1969 para evitar la desaparición de su padre, Frank, un intrépido bombero muerto en un incendio. Debido a extraordinarios acontecimientos, consigue hablar con su padre en el pasado a través de una vieja radio abandonada. Ahora tratará de alertarle sobre el accidente sin tener encuenta las repercusiones que tendrá en su futuro.

Tele 5 17:30

PEQUEÑO GRAN CAZADOR
★

Título original: "Grizzly Falls". G.B. 1998. **Dirección:** Stewart Raffill. **Intérpretes:** Bryan Brown, Daniel Clark, Tom Jackson. 90 m.

Tirone Bankstone es un cazador mundialmente conocido que realiza junto a su hijo de 10 años un viaje de búsqueda. Empalagosa e increíble trama para un filme cuyo único atractivo reside en la espectacularidad y belleza de los parajes naturales que lo enmarcan. Demasiado influenciada por títulos más sólidos como 'El oso' o 'El desafío'.

TVE 1 22:00

MIRADA DE ÁNGEL
★

Título original: "Angel Eyes". EE.UU. 2001. **Dirección:** Luis Mandoki. **Intérpretes:** Jennifer Lopez, James Caviezel, Jeremy Sisto, Sonia Braga. 98 m.

Una noche, mientras persigue a un sospechoso, la agente de la policía de Chicago Sharon Pogue está a punto de convertirse en víctima de una emboscada mortal. Pero todo se resuelve cuando interviene Cath, un misterioso extraño que desarma al asesino y salva la vida de Sharon. El mexicano Luis Mandoki dirige este drama romántico con toques de suspense.

TVE 1 00:30

EL DIABLO METIÓ LA MANO
★★

Título original: "Idle Hands". EE.UU. 1999. **Dirección:** Rodman Flender. **Intérpretes:** Devon Sawa, Seth Green, Elden Henson, Jessica Alba. 88 m.

Anton se despierta la mañana de Halloween para descubrir que sus padres han sido convertidos en objetos de decoración sin cabeza. Tras pedir ayuda a sus irresponsables amigos Mick y Pnub, y encontrarse con Molly, el amor de su vida, descubre que su mano derecha no le obedece y que, insaciable de sangre, va a su aire totalmente resuelta a ejecutar y destruir con o sin su permiso. Mientras Anton trata de controlar su mano rebelde, Debi es una chica que se cruza el país tras una pista que ayude a clarificar ciertos acontecimientos sorprendentes que le conducirán a la ciudad de Anton. Una excéntrica comedia juvenil que se aleja de los argumentos habituales de este tipo de películas.

Antena 3 01:55

EL PEÓN
★

Título original: "The Pawn". EEUU. 1998. **Dirección:** Clay Borris. **Intérpretes:** Greg Evigan, Tony Lo Bianco, Sydney Penny. 84 m.

Ray Harlan es un joven teniente de policía que, tras una amarga experiencia en Nueva York, regresa a su ciudad para volver a patrullar con su hermano, también policía y a las órdenes del capitán Lou Parsons, padre adoptivo de ambos. Tras un desafortunado encuentro la atractiva y bella Megan, analista informática de la policía, se verá envuelta en un sucio asunto de rivalidad entre dos familias de la mafia rusa. Megan será quien le aporte datos confidenciales que le lleven a esclarecer lo que nunca hubiera sospechado.

● Mala ★ Regular ★★ Interesante ★★★ Buena ★★★★ Muy Buena

CANAL DIOCESANO

08:00. PALABRA DE VIDA.
08.10. TRIS, TRAS Y VERÁS.
11.05: PUEBLO EN CAMINO.
11.30: MUNDO SOLIDARIO.
12.00: SANTA MISA DESDE LA CATEDRAL PRIMADA.
12.50: LOS 100 DE LA CIEN.
15.00: FAMILIA
16.00: VALORAR EL CINE.
16.30: ESTO SI QUE ES ROSA.
17.30: EL CHAVO DEL OCHO.
18.00: CINE INFANTIL: TOM SAWYER.
18.30: EL CHAVO DEL OCHO.
19.00: ESPAÑA EN LA VEREDA.
19.30: EL ZORRO.
20.00: LA SEMANA.
20.30: PONGA UN AMPLIFICADOR EN SU VIDA.
21.30: CUENTOS Y LEYENDAS.
22.30: ENCUENTROS.
23.30: CINE DE NOCHE: HIELO.
01.00. CINE DE VACACIONES: «RETORNO AL PARAÍSO»
02.30: PALABRA DE VIDA.

LOCALIA

10:00 ANIMACIÓN: "MARSUPILAMI"
10:30 CONCURSO INFANTIL "TÍRAME DE LA LENGUA"
11:00 ÉRASE UNA VEZ...
12:00 ANIMACIÓN: "MIGUEL STROGOFF"
12:30 ANIMACIÓN: "LOS MISTERIOS DE ARCHIE"
13:00 ECUADOR, LATITUD CERO.
14:00 HECHO POR ELLA
14:30 NATIONAL GEOGRAPHIC: "EL TIBURÓN BLANCO"
15:30 VIAJAR POR EL MUNDO HOY: "ARGENTINA"
16:30 PELÍCULA: "ALERTA: MISILES"
18:45 GRAN CINE: "PSICOSIS"
21:00 ZAPPINTERNET
21:30 QUÉ IDEA!
22:00 DOCUMENTAL "WE LOVE YOU, ALEX"
23:30 SERIE: THE AGENCY. HOY: "EL RETO"
00:30 CINEGÉTICA: CAZA MAYOR

TELE TOLEDO

08:00 CANAL SUPER EÑE
12:00 MUNDO ASTROLÓGICO
13:00 MERIDIANO 0
13:45 J.J. CASTILLO
14:30 VIDEOS MUSICALES
14:50 DOS BUTACAS POR FAVOR
15:00 INFORMATIC
15:30 PELICULA. EL PEQUEÑO TREN
16:30 CARAMBA, CARAMBA... AQUÍ NO HAY PLAYA
18:30 PALABRA Y LEY
19:00 NUESTRA GENTE
20:00 LA REBOTICA
20:30 CAMPO REGATAS
21:00 DE SÁBADO A SÁBADO
22:00 NUESTROS PUEBLOS
23:00 CONCIERTO MUSICA CELTA
24:50 INFORMATIVO NACIONAL
01:00 HORÓSCOPOS: OCTAVIO ACEVES
02:00 TONI ROVIRA (EN DIRECTO)

M.C.D.2022

La Tribuna DE TOLEDO

DIARIO INDEPENDIENTE

Edita: PROMECAM (Promotora de Medios de Castilla-La Mancha)

• **Redacción, Administración y Publicidad:** Calle Nueva, 5 Toledo, Código Postal 45001
• **Teléfonos:** 925 28 09 50, 925 28 09 53, 925 28 09 54 • **Fax:** Administración y Publicidad 925 28 09 55, Región 925 28 09 56, Redacción 925 28 09 57, 925 28 09 53, 925 28 09 54 • **Apartado de correos:** 16
• **Correo electrónico:** redacciontoledo@diariolatribuna.com, provinciatoledo@diariolatribuna.com, deportestoledo@diariolatribuna.com, disenotoledo@diariolatribuna.com, fotografiatoledo@diariolatribuna.com, lectorestoledo@diariolatribuna.com • **Depósito Legal:** TO-1164-1997

PARA NO PERDERSE

FRANCISCO ROJAS

La Galería de Arte Tolmo acoge, hasta el próximo día 12 de enero, las obras del artista toledano Francisco Rojas en la que investiga y experimenta en busca de tonalidades, matices y colores. Prácticamente abstracta, la exposición muestra objeto o ideas que están presentes en la vida del hombre.

GALERÍA TOLMO

MONIGOTES / ANTONIO J.

LA IMAGEN DE LA SEMANA

La presentación de nuevos autobuses en la actual flota marcó el fin de año 2004 en lo que a transporte urbano se refiere. /VÍCTOR BALLESTEROS

DOMINGO

PRESUPUESTOS PROBLEMÁTICOS. Los presupuestos del Ayuntamiento para 2005 han levantado críticas entre los economistas del Plan de Saneamiento. El Consistorio ha aprobado 70 millones de euros, que han reavivado los comentarios sobre que habrá que recortar inversiones a medida que avancen los meses. Además, se hace indispensable eliminar el déficit de 15 millones de euros con el de 2003.

LUNES

LOS PROYECTOS DEL CONSORCIO, ASEGURADOS. Los proyectos para la rehabilitación del Casco en 2005 están asegurados, según se desprende de la reunión que mantuvieron los órganos del Consorcio. Se aseguró que en sus arcas había liquidez suficiente como para afrontar todas las actividades de este año, a pesar de los tres millones de euros que el Estado va a restar, aunque se deberá variar la gestión.

MARTES

13,6 MILLONES PARA EL CONSORCIO. Los 8,7 millones de euros de fondos líquidos, las aportaciones de la Junta, el Ayuntamiento, y el dinero pendiente de los morosos dotarán al Consorcio de 13,6 millones para los trabajos de rehabilitación del Casco de 2005. En este ejercicio están pendiente de ejecución obras millonarias como la fachada y cubiertas de Pozo Amargo y de la calle del Barco.

MIÉRCOLES

SIN LOS FONDOS EQUAL. Un problema formal en los plazos de presentación de la documentación para acceder al programa Equal ha dejado, de momento, a Toledo sin los 2,2 millones con los que el Ayuntamiento podría abordar la restauración de monumentos. Al parecer, la documentación remitida mediante correo electrónico no llegó, pero la solicitud que se envió por correo certificado sí.

JUEVES

LAS REFORMAS EN TRANSPORTE SE RETRASAN. La renovación de las líneas de autobuses que la Comisión de Movilidad había anunciado para principios de 2005 tendrán que esperar a una nueva reunión entre la comisión y los vecinos. Vañó pretende hacer la línea circular del Casco de doble sentido, y reforzar el servicio de acceso al híper, la futura llegada del AVE, o la situación del intercambiador.

SOBREVOLANDO

ALVAR NÚÑEZ

¿Inocentadas?

En esta última semana del año se ha reflejado en la prensa, sin que prácticamente haya sido objeto de comentarios, el relevo en la Gerencia de la Empresa Municipal Vega Baja. Este hecho, que en sí mismo no debería constituir más noticia que su simple constatación, tiene más trascendencia que la apariencia que se le ha querido dar. Ramón Fernández, el hasta ahora gerente de la EMVB desde su constitución, ¿por motivos personales?, ha dejado el cargo, para el que se ha nombrado aparentemente a otro técnico, Eduardo Aragoneses. Todo podría parecer inocuo, si no fuera por el simple y pequeño matiz de que en este momento el gobierno municipal de Toledo, está regido por el Partido Popular, y aunque la memoria es frágil, aún se recuerda el paso de este último por la gerencia de urbanismo municipal, gobernando el PSOE durante los años 1991/1995 y siendo a la sazón Roberto López, el concejal de Urbanismo. No nos es ajeno el que el accionariado de la EMVB está constituido no solo por capital municipal, el 51%, sino por el de entidades bancarias como CCM y Caja Rural, y además que en su larga tramitación, la ordenación urbanística de la zona debe ser objeto de aprobación por la Junta de Comunidades de CLM. Se podría entender que el alcalde, en su búsqueda por el consenso, pudiera pactar el nombramiento de un técnico cualificado e independiente de formación política alguna, pero lo que aparece a la visión de los ya iniciados es otra cosa, a lo que bien dijo Rajoy por otros motivos, no le obligan sus cometidos. Cuando los ciudadanos votan al Partido Popular es porque quieren que la gestión se desarrolle con sus ideas y con su gente, pero si resulta que las personas elegidas para esa misión son las mismas que cuando gobierna el PSOE, ¿qué sentido tiene votar al Partido Popular?. Y que no se nos quiera vender la preparación técnica ni la cualificación profesional como justificación, porque no vamos a caer en el error de pensar que el PP no cuenta entre sus filas con profesionales mejor preparados, como ya se ha demostrado con la gestión realizada a nivel nacional por el Partido Popular durante las dos últimas legislaturas. ■

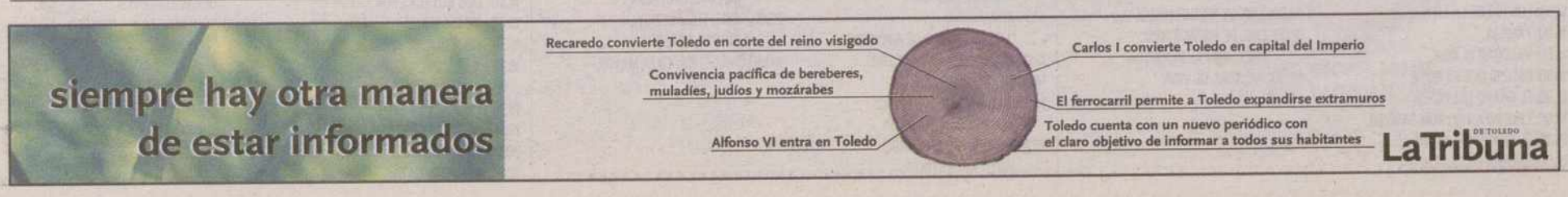

M.C.D.2022