DE TOLEDO
La Tribuna

Miércoles, 13 de agosto de 2003. Número 4.557 — DIARIO INDEPENDIENTE — 1 euro

PROVINCIA / 13

Cincuenta **fotografías** muestran la España de Fernando de **Rojas** en el **Museo de 'La Celestina'**

VIVIR / 39

Juan Carlos López considera que **Toledo** debería estar más **promocionada** culturalmente

VIVIR / 40-41

Entrevista con **Miguel Sánchez**, nombrado **rector** del **Seminario Mayor** de Toledo

▶ **VIRGEN DEL SAGRARIO** POLÉMICA POR EL ESCASO PRESUPUESTO FESTIVO

Feriantes y colectivos vecinales lamentan el poco atractivo de las fiestas

▶ El PSOE sospecha que «alguien se ríe de Toledo» con el concierto de 'Hombres G'
▶ Nuevas Generaciones cree que es un programa joven, pero realizado con premura TOLEDO 4 Y 5

DEPORTES
VUELTA CICLISTA A TOLEDO PÁGINAS 25 a 32

El Alcosto repite en la Vuelta

Daniel Moreno confirma su maillot amarillo en el último metro de la ronda

Y ADEMÁS...

El fuel se extrajo con manguera.

MEDIO AMBIENTE

Un nuevo vertido de fuel contamina el Tajo a su paso por el Polígono

El Servicio de Protección de la Naturaleza de la Guardia Civil (Seprona) está investigando la procedencia de una nueva mancha de fuel que apareció el sábado flotando en el Tajo, a la altura del Polígono. La limpieza del cauce comenzó el lunes, debido a la dificultad para encontrar empresas especializadas. TOLEDO 6

LABORAL
Los trabajadores de 'Queserías Ibéricas' no se acogerán a las bajas incentivadas TOLEDO 9

EDUCACIÓN
El Ministerio destina cerca de 12 millones para obras en centros docentes de la provincia TOLEDO 9

SUCESOS
La Policía Nacional detiene al autor de varios actos vandálicos en la ciudad TOLEDO 8

TORRIJOS
Dos lienzos de la Colegiata agonizan por falta de fondos TORRIJOS 14

DEPORTES 35-38

El tiempo se agota para el Club Deportivo Toledo

Ramón García Samaranch y Paco Gómez mantuvieron ayer la que pudo ser la última conversación en torno a la vuelta del CD Toledo. Al contrario que en ocasiones anteriores, ambos reconocieron las negociaciones y la imposibilidad de llegar a un acuerdo: los toledanos creen que no pueden hipotecar el futuro del club con un sobreprecio y Gómez considera que no hay una intención firme de compra.

LAS DECLARACIONES

▶ **SAMARANCH**
«Ahora mismo damos por perdido al Toledo»

▶ **GÓMEZ**
«No han aceptado ninguna de las opciones»

M.C.D.2022

PICOTAZOS

Con ruedas de molino

La Nuevas Generaciones del Partido Popular han agradecido al Ayuntamiento que hayan tenido en cuenta a la Juventud a la hora de diseñar las fiestas. ¿Será porque la juventud no tiene problema alguno para pagar los 21 euros de los Hombres G, que por cierto, van a tocar para muy poco público?¿Será que los Presuntos Implicados venden decenas de miles de discos entre la juventud?¿Será la música de las III Culturas? Abran ustedes el diccionario por la D de dogmatismo.

Detenido

La Policía Nacional ha detenido y puesto a disposición judicial a un sujeto de 23 años acusado de haber causado destrozos en el área de Buenavista y avenida Europa. Finalmente parece que el causante de estos destrozos es un delincuente y no muchos grupos de jóvenes que se divierten de mala forma tras el botellón, como parece que alguien pensaba hasta la detención de ayer. Queda por aclarar si la rotura sistemática de marquesinas también es una gamberrada.

Probando

Así andan en Urbaser, probando el material de recogida de los nuevos contenedores soterrados. Ayer hubo un buen número de testigos de un curioso hecho en la Puerta del Cambrón. Resulta que el camión de recogida no pudo atravesar la citada puerta y al final tuvo que salir en dirección contraria. Son las cosas del estreno, aunque estamos convencidos de que con el tiempo el servicio funcionará correctamente y Toledo comenzará a ser una ciudad un poco menos sucia.

Otro vertido

El río Tajo ha vuelto a ser el escenario de un vertido ilegal, en esta ocasión, de combustible. Si ya de por sí el caudal ha quedado herido de muerte con los trasvases y su entorno ecológico está machacado por esta circunstancia y la ingente cantidad de desechos de todo tipo que acaban el en río y que se quitan de encima ciertas factorías ubicadas en la provincia de Madrid, si se permite que en Toledo le pongan la puntilla al estado del caudal, el Tajo está acabado.

Más actos medievales

La localidad de La Puebla de Montalbán no quiere ser menos en cuanto a la organización y celebración de actos relacionados con la Edad Media, muy de moda en la provincia. Así, los días 23 y 24 de agosto se va a representar el Sermo Medieval, una representación parateatral de 'La España de Rojas'. Además, los organizadores han preparado una exposición fotográfica para que todo aquél que visite el municipio pueda empaparse de cuanto aconteció en la época de la Inquisición.

A vueltas con la autopista

Primero fueron los alcaldes y ahora son agricultores y ganadores los que han elevado la voz en contra de la autopista de peaje Madrid-Toledo. Se consideran enormemente perjudicados por esta vía si el Ministerio de Fomento da por bueno el estudio informativo que publicó el BOE el pasado 6 de agosto. En general, son muy pocos los que ven con buenos ojos esta vía de comunicación de peaje que se ejecutará con dinero público.

La Tribuna DE TOLEDO

EDITA: PROMECAM

Editor:
Antonio Méndez Pozo

Director:
Fernando Franco Serrador
Jefe de Sección: Álvaro Melcón y Javier Campos
Redacción: Federico Frutos, Mónica Esteban, Elena Llave, Marta García, Ramón de Juan, Justo Monroy, María Luz González, Francisco José Rodríguez, Manuel Belver y Javier del Prado. Fotografía: Yolanda Lancha, David Pérez, Rosa María Marcos y Miguel Ángel Valdivielso
Edición: Esther Matías, Rodrigo Martínez y Covadonga Álvarez.
Región: Marta Barcenilla, Marta Canseco, Ana I. Martínez y Lidia Casado

proMecam
PROMOTORA DE MEDIOS DE CASTILLA-LA MANCHA

Consejero Delegado:
Gregorio Méndez Ordóñez
Direcciones Generales:
Prensa: Jesús Ángel Bueno Ordóñez (Adjunto Consejero Delegado)
Impresión y SS.GG.: Javier Gutiérrez Glez. Administración: M. Ángel Arnaiz Lozares.
Comunicación: Rafael Monje Alonso
Subdirecciones Generales:
Impresión y SS.GG.: Lorenzo Matías R. Administración: J. Manuel Sáenz de Cabezón
Directores Departamento: Luis Santos Sánchez (Informática), Álvaro Miguel Orense (Financiero Prensa) y Daniel Méndez Primo (Financiero Televisión)
Gerencias:
Administración: Carmina Camacho. Comercial: César Carretero del Pozo
Director Editorial: Guillermo Alonso
Redactor Jefe Edición y Diseño: Martín G. Barbadillo

A vueltas con la Vuelta

La trigésimo octava edición de la Vuelta Ciclistaa Toledo, organizada por el Club Peña Bahamontes, terminó ayer en las calles de la Ciudad Imperial y lo hizo con éxito. Durante estos cuatro días de vibrante carrera, los toledanos se han acercado a las salidas y llegadas de la ronda para contemplar de cerca el esfuerzo y tenacidad de los ciclistas y el espectáculo y la belleza de este deporte.

Una vez que se conoce el ganador de esta edición llega el capítulo de la reflexión. El éxito de organización y público parece que no es correspondido por las instituciones públicas de la provincia, cuyo apoyo a la Vuelta Ciclista resulta ser más bien tibio, por no decir que insuficiente.

Solo así puede explicarse que la 'serpiente multicolor' se vea obligada a salir de la provincia para buscar apoyo y refugio en localidades madrileñas, como es el caso de Móstoles o Navalcarnero. Algo inexplicable, teniendo en cuenta que ciudades como Talavera se han quedado este año sin poder disfrutar de este espectáculo deportivo.

La Vuelta Ciclista a Toledo es una iniciativa del Club Peña Bahamontes y de un ídolo de los aficionados al ciclismo, ganador de un Tour de Francia. Un pretexto más para que los organismos públicos y las administraciones se volcasen con más ahínco con la carrera. Se imaginan si en vez de Bahamontes, toledano de pro, hombres con Miguel Induráin o 'Perico' Delgado se propusieran organizar rondas similares en Navarra o en Segovia. El apoyo institucional sería, sin duda, unánime, algo de lo que, a buen seguro, no puede presumir el 'Águila de Toledo', el mejor embajador que ha tenido la provincia. Sin embargo, y como dice el refrán 'nadie es profeta en su tierra'.

Y eso que la Vuelta Ciclista a Toledo ha reunido en esta edición a los catorce mejores equipos de la categoría elite y sub 23 provenientes de toda la geografía española (Galicia, Cantabria, País Vasco, Cataluña, Andalucía y Castilla y León) y de Portugal, cuyos corredores están llamados a ser el relevo de los profesionales que hoy compiten en las grandes rondas.

Pero la 'serpiente multicolor' no solo tiene alicientes desde el punto de vista deportivo. También puede convertirse, con la previsión y el presupuesto necesario, en un buen reclamo turístico para Toledo. El nuevo equipo de Gobierno de la Diputación ya ha manifestado que quiere potenciar el turismo por los muchos enclaves y parajes que guarda esta provincia. Seguramente, la Vuelta Ciclista a Toledo sería un buen instrumento para lograrlo.

Con un buen presupuesto, la ronda podría saltar de categoría y conseguir que las televisiones de ámbito nacional la dieran cobertura. En otras provincias ya se ha conseguido con éxito. Aquí solo falta que alguien crea en el proyecto. Queda un año para intentarlo.

ZOOM

¿Queda claro?

Sabemos que el sector del rótulo, con tanta investigación, se ha puesto por las nubes. Posiblemente tampoco sea necesario un cartel a la usanza de Las Vegas, pero un poquito más de esfuerzo, tal vez un papel... Sea como fuere lo cierto es que el reclamo es llamativo y, como mínimo, ya ha salido hasta en la prensa. YOLANDA LANCHA

para su información La Tribuna DE TOLEDO

M.C.D.2022

LA FOTO

Desolación

Miles de hectáreas quemadas, miles de kilómetros de bosque por recuperar, algunas vidas perdidas en el camino y, lo peor, cada año, en mayor o menor medida, es lo mismo. Hay muchos tipos de delincuentes y los pirómanos son unos de ellos. Como entre los homicidas hay quienes lo hacen premeditadamente y quienes no, pero lo hacen. Destruyen nuestro entorno que tardará años en recuperarse. Los que lo hacen intencionadamente son enfermos, *piraos* que buscan diferentes fines. Pero el resto podemos ser cualquiera. Tengamos cuidado, es parte del futuro. / EFE

EL COMENTARIO

¿Y la viga?

CONSUELO SÁNCHEZ VICENTE

Trama, en el sentido que asegura el PSOE (organizada por el PP para impedir que Simancas gobierne en Madrid y que generales de 2004 en España), yo sigo sin verla. Pese a la rotundidad con que el secretario de organización socialista, José Blanco, aseguró el lunes pasado en la COPE que si algo ha quedado *probado* en la Comisión que investiga la traición de Tamayo y Sáez es que «no se trata de un problema interno del PSOE», los «datos impactantes» que Zapatero dijo tener sobre el particular siguen sin aparecer. Y la segunda afirmación que hizo Blanco aquel día: que la razón de que esos datos no aparezcan es que «eso no se investiga porque el Fiscal está convencido de que detrás de la trama está el PP», sin pruebas, no pasa de ser un juicio de intenciones bastante temerario. Incluso calumnioso ya que, lo que ha hecho Blanco es imputar un delito de prevaricación al Fiscal.

Cuando la Comisión está a punto de terminar, mi impresión es que seguimos *in albis* sobre la *trama*.

«El tema ese de las fotocopias», como denominó Arenas al cúmulo de irregularidades anudadas al contrato presuntamente fraudulento de Romero de Tejada con la empresa de fotocopias, recuerda demasiado a la parábola evangélica de *la paja y la viga* como para que pueda pasar inadvertido. A los efectos de la investigación de la Asamblea de Madrid tal vez sea tan «completamente irrelevante» como dice Arenas. Pero, a efectos políticos, en la medida en que cuestiona la honradez del número dos del PP en Madrid, es completamente relevante. Con una agenda electoral de vértigo en el horizonte y la opinión pública mascullando entre dientes que todos (los políticos) son iguales, *fray ejemplo* es el único que puede hacer bueno el eslogan de Aznar de que el PP es «incompatible con la corrupción».

CARLOS CARNICERO

¿Nos hacemos gibraltareños?

El Reino Unido es una democracia de verdad, con todos los defectos de las democracias auténticas. Y con sus virtudes. Allí, los jueces de verdad están investigando la muerte de David Kelly, probablemente un científico de verdad que no resistió la manipulación de sus informes por el Gobierno hasta el punto de optar por el suicidio. O, al menos, eso parece. En el Reino Unido no pueden imaginarse que Javier González Ferrari, Ernesto Sáez de Buruaga o Javier Urdaci puedan acercarse a la BBC, ni siquiera como figurantes de un programa infantil. Nadie creería en la sinceridad de los bufones. En el Reino Unido sería imposible un ministro como Federico Trillo que reconociera que sólo eran documentos de trabajo los informes manipulados de los servicio de inteligencia que negaban la presencia de armas en Iraq.

El grave deterioro de la democracia en España tiene un imán de dos puntas que generan la misma atracción hacia la catástrofe de nuestro sistema de convivencia. En uno de los polos están los electrones que le permiten al presidente afirmar públicamente que al PSOE le interesan los soldados españoles muertos en Iraq, mientras que en la otra punta, hay una atracción hacia el abismo que le permite reconocer sin rubor que militares españoles, del mismo ejército de los que murieron en un accidente por el que nadie ha dado explicaciones, fueron adiestrados para mentir.

En España nunca pasa nada, sencillamente porque nuestra distancia de los hábitos democráticos de países como la Gran Bretaña es sideral. Aquí tenemos chapapote, AVE con agujeros, militantes del PP mentirosos en Madrid, militares muertos en accidente, mentiras sobre una guerra e insultos del presidente sin que nadie se moleste siquiera en acudir al Parlamento a dar una explicación.

Tal vez nadie haya pensado en eso, pero yo empiezo a convencerme de que en estas condiciones los habitantes de Gibraltar nunca querrán ser españoles y no descarto, si seguimos gobernados por gente así, que a los españoles nos termine por convenir hacernos gibraltareños.

Chencho, en la cuerda floja

OPINIÓN

JOSÉ CAVERO

Inocencio Arias se permitió opinar de manera distinta a como sostienen Aznar y la propia Palacio. Dos gravísimos pecados que nos permiten pensar que incluso en los más altos niveles hay opiniones libres

Quién podía presagiar que el embajador de España en la ONU, el muy experimentado Inocencio Arias, ha podido tener un encontronazo con su ministra Palacio a cuenta de las opiniones expuestas en un curso de verano. Hasta tal punto que algunos sospechan que se ha colocado ya la cruz del relevo tras el nombre de quien fue portavoz de la OID y subsecretario de Exteriores, y a quien correspondió llevar a cabo la tarea nada sencilla, y para muchos de sus propios colegas, harto discutible, de defender ante el Consejo de Seguridad la posición del Gobierno sobre la intervención en Iraq durante los meses de marzo y abril.

Chencho, durante los referidos cursos de verano, tuvo oportunidad de opinar con la libertad que suele hacerlo habitualmente, y se asegura que a doña Ana estuvo lejos de complacerle la exposición del diplomático. ¿Qué dijo don Inocencio? Se permitió opinar de manera distinta a como sostienen Aznar y la propia Palacio: si no aparecen las armas de destrucción masiva seguirá sin tenerse el argumento supremo para hacer la guerra e invadir Iraq, y se combatió y destruyó el régimen de Iraq porque resultaba más barato que hacerlo contra Pyongyang. Dos gravísimos pecados que nos permiten pensar que incluso en los más altos niveles de la administración de Aznar hay opiniones libres.

La ministra Palacio tiene fama de controlar escasamente su departamento ministerial y de que tiene muy serias dificultades para constituir un equipo con el que pueda contar para acometer las tareas que le son propias. Cayó desde lo alto en un departamento de cualificados profesionales y ha estado lejos de convencerlos de sus capacidades. Más bien han esperado que alguna de sus torpezas se viera recompensada con alguna cruz a los méritos contraídos. El mérito de entenderse con Powell también pudiera quedar sin vigor, ya que Powell parece decidido a abandonar a Bush.

De momento, Arias ha regresado a Nueva York por orden de la señora ministra, castigado y sin vacaciones por tener ideas propias. Aseguran en medios diplomáticos que si por doña Ana fuera, Arias estaría ya haciendo compañía al embajador depuesto en Iraq «por expresar miedo a ejercer su oficio», cuestión que ahora mismo tienen sobre su mesa los jueces, invitados a determinar si la ministra se excedió en sus atribuciones, y sobre todo, si desacreditó sin motivos a un profesional en el ejercicio, que se limitaba a informar de sus puntos de vista desde un lugar delicado y en conflicto.

M.C.D.2022

▸Aparece un vertido ilegal de combustible en el Tajo a la altura del Polígono. PÁGINA 6
▸SUCESOS La Policía Nacional detiene al autor de varios actos de vandalismo en Buenavista y avenida Europa. PÁGINA 8
▸CONTENEDORES Urbaser pone a prueba la flota para recoger los nuevos depósitos soterrados. PÁGINA 7

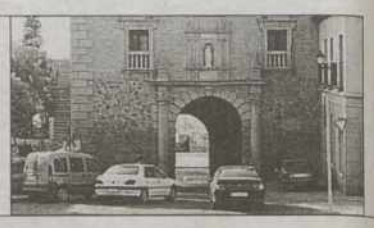
La Puerta del Cambrón es un punto conflictivo para los camiones

El PSOE pide a Cirujano las cuentas del concierto de 'Hombres G'

Los socialistas afirman que el caché del grupo, según sus averiguaciones, es inferior a lo anunciado por el edil en tres millones de pesetas y se preguntan «quién se está riendo de los toledanos»

• El responsable de Festejos ha salido al paso a las críticas del PSOE al afirmar que el Consistorio pagará 15.000 euros, pero se reafirma en que el presupuesto fue de 54.000.

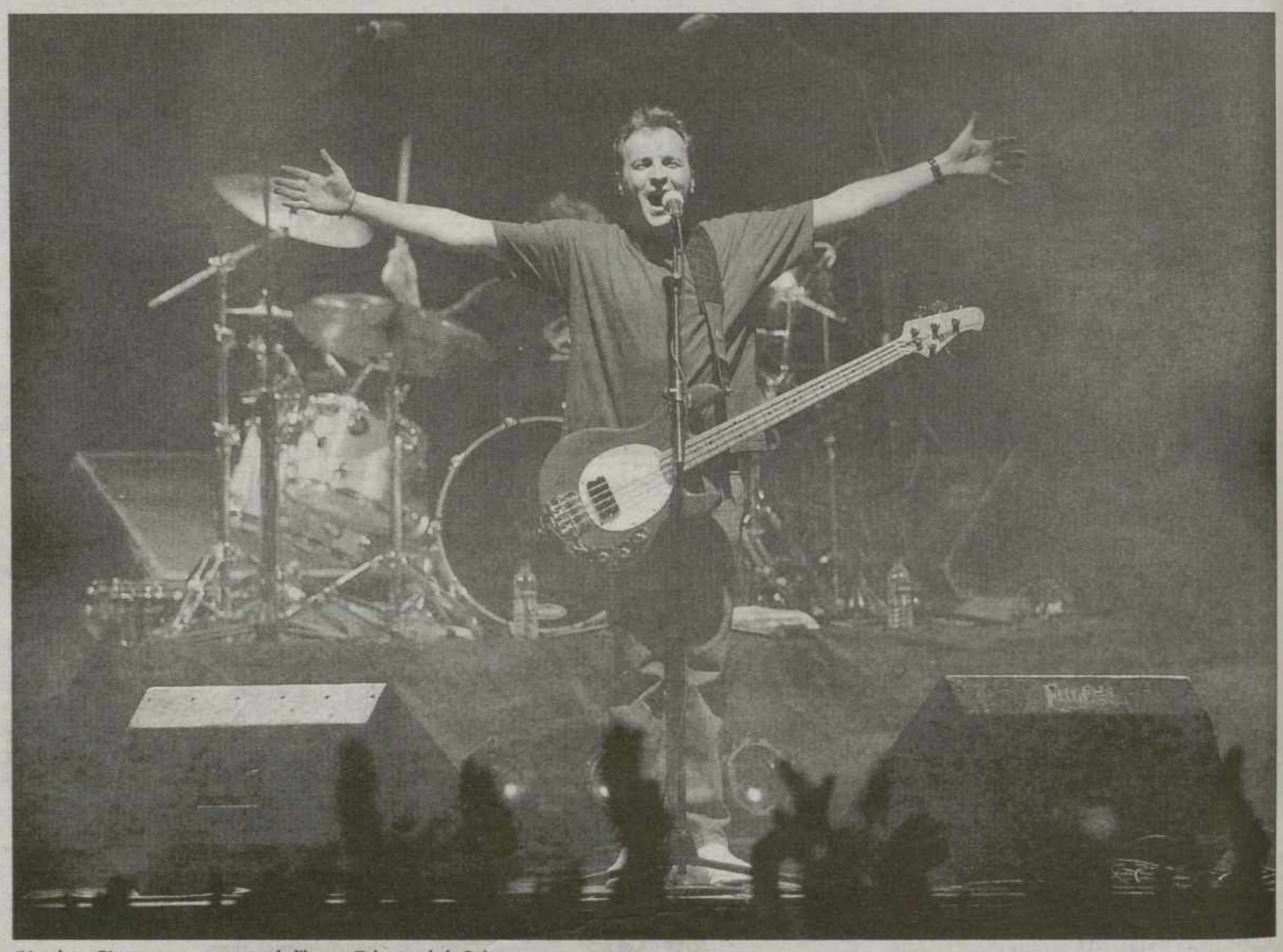
'Hombres G' ya tocaron con entrada libre en Talavera de la Reina/MANU REINO

J. MONROY / TOLEDO

El Grupo Municipal Socialista criticó ayer el programa de lo que ya han calificado como «las peores fiestas de la democracia». Entre el conjunto de reproches lanzados por sus ediles, destacan los relativos al concierto 'estrella' de toda la feria, el del conjunto 'Hombres G'.

El PSOE ha pedido a Fernando Cirujano las cuentas del concierto, por el que, según el edil de Festejos, el grupo habría pedido 54.000 euros, y los toledanos tendrán que pagar una entrada de 21 euros. El caché que los representantes han aportado a los socialistas es de 36.060 euros para actuaciones en las que se cobra entrada, como en Toledo, y 33.055 para conciertos de entrada gratuita, como Illescas o Talavera, sin importar la población o la fecha. «Cirujano tiene que explicar quién se está riendo de los toledanos», afirmó el socialista Gabriel González para pedir explicaciones sobre los tres millones de pesetas de diferencias entre los presupuestos.

> Los socialistas **criticaron** la pobreza de un **programa** que estiman que no está a la altura

Cirujano ha querido salir al paso inmediatamente a estas críticas, reiterando que, aunque el presupuesto solicitado era de 54.000 euros, el Ayuntamiento se ha limitado a subvencionar el concierto con 15.000 y ceder la plaza de toros. De esta forma, afirmó, «se aseguró la presencia del grupo». Si en otras localidades cobran menos, puede ser que el grupo haya rebajado sus pretensiones económicas a última hora. En cualquier caso, reiteró que a 'Hombres G' los trae su propia promotora, y así ganará o perderá dinero por la taquilla, según la respuesta.

«MAL PROGRAMA». Pero las críticas socialistas se extienden al conjunto del programa y sus carencias, de las que no hacen responsables al recién entrado edil, sino a su antecesor, Javier Alonso, y al alcalde de Toledo, José Manuel Molina. De esta forma, estiman los socialistas, «las fiestas en Toledo van a peor».

La portavoz socialista, Milagros Tolón reiteró que «las fiestas no están a la altura de una ciudad como Toledo», y explicó que localidades menores de 10.000 habitantes cuentan con un programa más variado. A juicio del PSOE, no sirve la excusa de la falta de tiempo por la cercanía de las elecciones, pues las mismas se han disputado también en más de 8.000 municipios de toda España.

Gabriel González incidió sobre un programa en el que, afirmó, se han incluido «para rellenar huecos» los conciertos de Las Tres Culturas, que no organiza el Ayuntamiento, como la Vuelta a Toledo. Lamentó la falta de actividades para niños y criticó, sobre todo, que la gran novedad la presencia de cinco bares en la macrodiscoteca, «cuando -afirmó- todos queremos reducir el consumo de alcohol entre los jóvenes».

Cirujano contestó que sí existen actividades para niños, así como conciertos a diario para los jóvenes. Pero, sobre todo, valoró la presencia de los hosteleros en la ciudad, lo que es un reto para una mayor implicación de los ciudadanos. A su juicio este será el lugar de reunión para jóvenes, en el interior, y para mayores, que podrán disfrutar de una terraza en el exterior. El edil reiteró la falta de presupuesto y respondió a los socialistas que en sus palabras nunca ha habido crítica a su antecesor en el cargo, Javier Alonso.

El recinto ferial

Las críticas socialistas también se centraron sobre el estado del recinto ferial de La Peraleda. Gabriel González recordó las palabras del responsable de Festejos, Fernando Cirujano, lamentando esta situación. Le recordó que durante los últimos ocho años ha gobernado su partido, más allá, fue José Manuel Molina, en su anterior mandato al cargo del Ayuntamiento, el que creó e inauguró esta zona. El edil socialista trajo a colación artículos de prensa de hace once años, en los que Molina llegó a anunciar un puerto deportivo en esta zona, mientras no mejora su situación.

Para Fernando Cirujano, el reto está en conseguir que los toledanos se acerquen a La Peraleda. Por esa razón, explica, ha iniciado el programa piloto en el que los hosteleros van a participar en la macrodiscoteca. A juicio de González, es muy fácil que vayan jóvenes a este recinto por los bares, como en Safont, pero cree que faltan más contenidos culturales.

M.C.D.2022

13 8/03 AL DÍA

ESTO ES UNA RUINA. Hay ocasiones en las que nuestros políticos cultivan perlas dignas de museo. La última es de Nuevas Generaciones, que ha dado las gracias a Cirujano por contar con la juventud de Toledo a la hora de diseñar el programa festivo. Los periodistas allí congregados se sonrieron ante lo que pensaron era un buen chiste, pero no, resultó que las Nuevas Generaciones del PP estaban, en realidad, dando las gracias por tan magnífico, colosal e inigualable programa de fiestas dirigido a los jóvenes. Imagínense lo que dirán de sus concejales las Nuevas Generaciones de los distintos pueblos de la provincia que destinarán mucho mas dinero y esfuerzos a sus respectivas fiestas patronales. Una cosa es que en el PP estén haciendo patria ante el evidente ridículo y otra muy distinta que congreguen a los medios de comunicación para agradecer al Gobierno local el diseño de las fiestas mas paupérrimas y con menos contenido de la región. Lamentable./ L.T.

NNGG: «La gente que critica las fiestas debe aportar soluciones»

E.LL. / TOLEDO

El vicesecretario de Organización provincial de Nuevas Generaciones (NNGG), Joaquín Romera, respondió ayer a las críticas que está recibiendo el Consistorio toledano con motivo de la programación de las fiestas de agosto. En su opinión, lo que deben hacer las personas que critican es «aportar soluciones». En este sentido, agradeció al equipo de Gobierno la «sensibilidad y el apoyo que ha dado a los jóvenes toledanos en estas fiestas», aunque reconocía la premura y la falta de tiempo que había tenido el nuevo responsable de Festejos a la hora de organizar los eventos.

Romera, quien aprovechó el Día Mundial de la Juventud para convocar a los medios de comunicación y tratar el asunto de las fiestas, recordó que se celebrarán 13 actos encaminados a gente joven. «Esto se va a llevar a cabo en un recinto, llamado la Carpa de la Juventud, de 2.500 metros cuadrados. Allí vamos a tener 7 días seguidos de actos juveniles, en los que vamos a tener de forma gratuita 6 conciertos».

PRESUPUESTO. El vicesecretario de NNGG indicó que para los próximos presupuestos propondrán una mayor partida para los actos juveniles. Así mismo, consideraba necesario el traspaso de competencias en materia de Juventud a los ayuntamientos, ahora en posesión de la Junta.

Sobre las críticas del precio del concierto de Hombres G, señaló que hay un dinero estipulado para las fiestas y éste debe repartirse entre varias actuaciones.

Preguntado por la polémica del 'botellón', Joaquín Romera apeló por realizar campañas de concienciación, sin descartar una solución de tipo legal y normativo.

Los feriantes quieren que más toledanos visiten sus fiestas./YOLANDA LANCHA

Feriantes y vecinos quieren más variedad

Diversos colectivos abogan por un número mayor de actividades para todos los públicos, buscando una mayor participación

• Vecinos y feriantes coinciden también en señalar la necesidad de realizar estas actividades en el recinto ferial, para tratar de atraer a los toledanos hasta La Peraleda.

J. MONROY / TOLEDO

«¿Has visto el programa de fiestas? Son mejores hasta las de Bollullos del Condado». Esta es la conversación entre dos de los feriantes más veteranos en una de las pocas sombras de La Peraleda, mientras montaban sus atracciones este año.

Entre las críticas vertidas, se encuentran el abandono del recinto ferial, sin barrer y sin árboles que den sombra. Pero, sobre todo, la falta de atracciones en el mismo que llamen la atención al toledano. «No van a venir a vernos sólo a nosotros», afirmaban. En este último sentido, coinciden con los colectivos vecinales de la ciudad.

VECINOS. También las asociaciones de vecinos de la ciudad expresan la necesidad de más actividades, que no tienen por qué ser exclusivamente conciertos. Tanto 'Parque de Nara' como 'Alcántara' lamentan que no haya otro tipo de actuaciones, encaminadas a colectivos de mayor edad. En este caso, sería necesario abrir las fiestas a la participación de todos. Desde 'La Candelaria' piden actividades a diario en La Peraleda, para atraer al público. Sobre todo, estiman necesario que los mayores se puedan sentar. También 'La Verdad' entiende que el recinto ferial no cuenta con las dotaciones oportunas y está mal cuidado. A estas críticas, desde 'Parque de Nara' se suma la falta de un servicio de autobuses «decente».

En líneas generales, todos han criticado la premura en el diseño de la programación y que muchos pueblos tengan mejores fiestas. Aunque comprenden que no haya presupuestos, estiman que es necesaria más imaginación.

Hosteleros

La Federación de Hosteleros no se van a manifestar sobre la inclusión de seis establecimientos en la macrodiscoteca. A juicio de su secretario, Valentín Salamanca, es una «experiencia piloto que se valorará».

A su entender, este caso no es comparable con otras localidades como Talavera, donde los hosteleros pujan. «Las fiestas de Talavera tienen más tradición que en Toledo», manifestó. Salamanca agradeció al Ayuntamiento la oportunidad de participar en las fiestas por un bajo presupuesto.

LAS DECLARACIONES

▶MARINA, FERIANTE

«Las actuaciones tendrían que estar en el recinto»

«Las fiestas están regular. No he visto el programa, pero he llegado desmoralizada, porque dicen que es peor y si esta fiesta de por sí es regular, se supone que será mucho peor. Cuando acabe lo veremos. El recinto ferial es un desierto. Tiene de todo, su luz, su agua, pero hacen falta más árboles para que den más sombra y está un poco retirado del centro. Las actuaciones, para que la feria funcionara, tendrían que estar en el recinto».

▶ZOILO, FERIANTE

«Estas fiestas son de tercera categoría. Será por el recinto»

«Vine el año pasado y estas fiestas son de tercera categoría. Aquí la gente sale más bien temprano y se recoge temprano, no es como otras que duran hasta las siete de la mañana. El año pasado fue flojo. No viene mucha gente, será por el recinto. Yo conozco recintos, como el de Jaén o Plasencia, que son muy bonitos. En otras ferias que hacemos llevan más galas, empiezan antes y hay más movimiento. Es por el recinto».

M.C.D.2022

▶ ECONOMÍA

Toledo encabeza los datos de la región sobre creación de nuevas empresas

LA TRIBUNA / TOLEDO

Toledo fue la provincia de Castilla-La Mancha en la que se crearon más empresas en 2002, que pasaron de 31.783 a 36.001, un 13,27 por ciento más que en 2001, mientras que Cuenca fue la que registró menor alza en su tejido empresarial, sólo 329 compañías se añadieron a las 12.217 existentes, 2,69 por ciento.

Así consta en el Directorio de Empresas publicado el lunes por el Instituto Nacional de Estadística, en el que se especifica que la región pasó de 100.492 empresas el 1 de enero de 2002 a las 107.294 en la misma fecha de 2003, un 6,76 por ciento más.

Después de Toledo, fue Ciudad Real la provincia más alcista, al pasar de 25.587 a 26.778, un 4,65 por ciento más, seguida de Guadalajara -de 9.030 a 9.422, un 4,34- y Albacete, que acogió 21.875 empresas en total frente a las 22.547 con las que ya contaba, un 3,07 por ciento más.

El sector servicios es el que tiene un mayor número de empresas dedicadas en Castilla-La Mancha (43.143) seguido del comercio (33.444), la construcción (17.816) y la industria (12.891).

FEDETO. La Federación Empresarial Toledana (Fedeto) mostró ayer su satisfacción por el incremento del número de empresas en la provincia a 1 de enero de 2003 en 4.218 empresas respecto a 2002, según los datos del censo de empresas de la provincia.

En un comunicado, Fedeto explica que, según esos datos, en la provincia están registradas 36.001 empresas, lo que supone un 33,6 por ciento del total regional y un 1,3 por ciento dentro del contexto nacional.

A juicio de la federación, los motivos que explican este comportamiento más favorable -un crecimiento anual del 4,5 por ciento- se encuentran en el nacimiento de nuevos emprendedores, mayor iniciativa por parte de las pequeñas y medianas empresas, más facilidad para atraer inversiones exteriores y las subvenciones procedentes de la Unión Europea.

En cuanto a la forma jurídica de las empresas, en su mayoría son pequeñas y medianas empresas, y dentro de estas sobresale el empresario autónomo, que en Toledo representa el 60,8 por ciento del total, con 21.891 empresarios.

La segunda fórmula elegida es la sociedad limitada, opción que tienen 10.455 empresas, un 29,04 por ciento del total de las que se han registrado.

Una mancha de fuel aparece en el río a la altura del Polígono Industrial

El Seprona continúa la investigación de la procedencia del contaminante, que puede venir de alguna empresa. Los ecologistas avisan que «no es extraña» la práctica del vertido

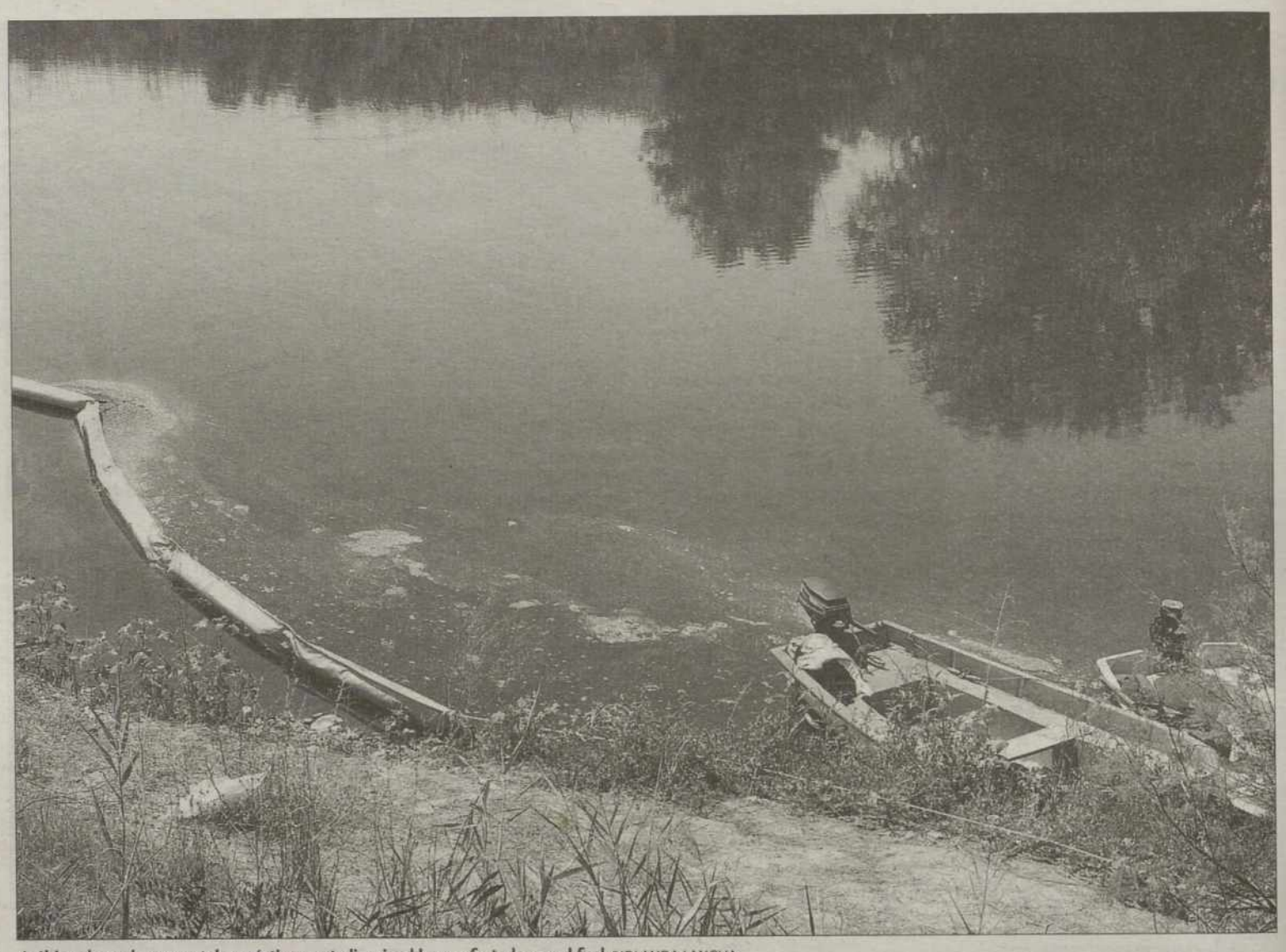

A última hora de ayer estaba prácticamente limpio el lugar afectado por el fuel./YOLANDA LANCHA

• De nuevo el Tajo recibe la contaminación del fuel, en este caso en el Polígono Industrial y, previsiblemente, desde alguna empresa que se ha querido deshacer de él.

J. MONROY / TOLEDO

El Servicio de Protección de la Naturaleza de la Guardia Civil, Seprona, está investigando la procedencia de una nueva mancha de fuel-oil que apareció el pasado sábado en las aguas del río Tajo, a la altura de la fábrica Ibertubo, del Polígono Industrial de Toledo.

Por el momento se desconoce el punto exacto en el que se produjo el vertido, así como su procedencia, aunque fuentes de la Benemérita han afirmado que podría tratarse de un vertido provocado por una empresa, realizado aguas arriba. El tamaño de la mancha puede inducir a pensar, según las investigaciones, a que el contaminante pudo llegar al río en un camión.

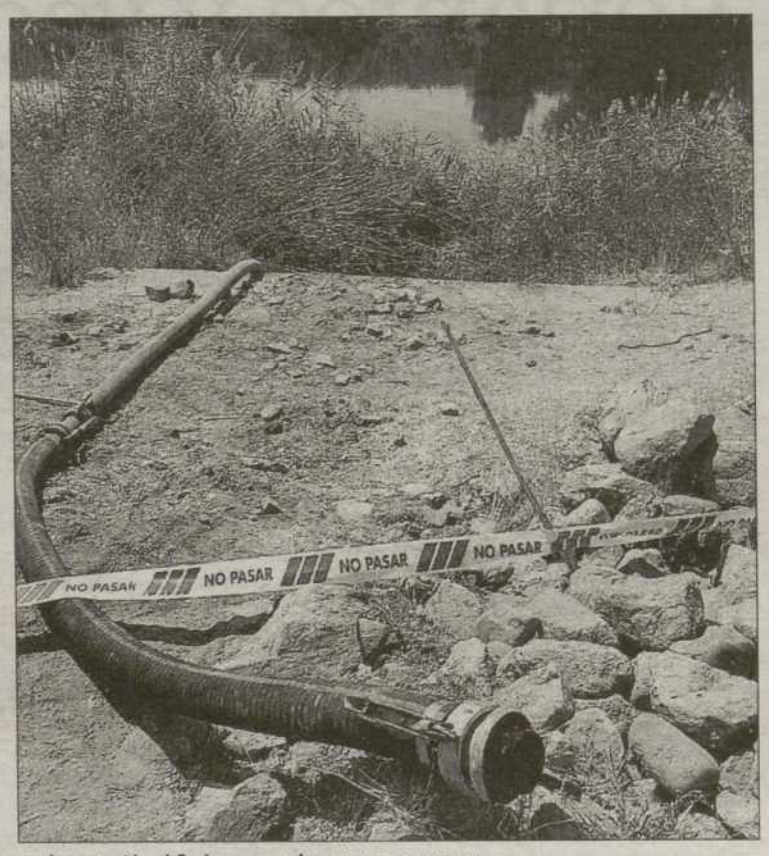

Se ha extraído el fuel por un tubo./YOLANDA LANCHA

LIMPIEZA. La mancha en el Tajo se descubrió el pasado sábado. Sin embargo, dada la dificultad para encontrar empresas especializadas, la limpieza no comenzó hasta la tarde del lunes, en las inmediaciones de la fábrica de Ibertubo, en el Polígono Industrial, junto a un colector de aguas que llega hasta el río.

Tras la intervención de los bomberos de Toledo comenzó la extracción del contaminante por una empresa especializada. Para ello se utilizó tanto la presencia de barcas especializadas como un tubo de extracción. Fuentes de la empresa no han podido precisar la cantidad de fuel extraído, dado que se encontraba muy mezclado con el agua del río. A última hora de ayer la zona se encontraba prácticamente limpia.

La nueva Consejería de Medio Ambiente de la Junta de Comunidades de Castilla-La Mancha está a la espera de los informes oportunos para elaborar su respuesta. Desde su gabinete se ha destacado la presencia de varios colectores en las inmediaciones, por lo que se que prefirió no pronunciarse de momento. Por su parte, la Confederación Hidrográfica del Tajo afirmó ayer a las dos de la mañana que no tenía constancia alguna sobre derrames de fuel en el río.

Desde el colectivo ecologista Adena, su representante Carlos Cano señaló que no es raro que algunas empresas, que utilizan aceites en sus procesos productivos, viertan directamente los residuos a los ríos. Se trata de una práctica más barata que un plan de gestión de residuos, y normalmente pasa desapercibida.

Sin embargo, en el polígono industrial de Cuenca ya se ha detectado a una fábrica que hasta en dos ocasiones ha desarrollado esta operación. Cano afirma que es suficiente con investigar en los desagües de las empresas para hallar al culpable, aunque reconoce que hay una mayor dificultad en Toledo, dado que el polígono industrial es de mayores dimensiones que el de la ciudad de Cuenca.

M.C.D.2022

▶CONTENEDORES SOTERRADOS

Urbaser prueba las nuevas dotaciones para el sistema de recogida

Tranquiliza a los testigos que vieron que el camión no cabía bajo la Puerta del Cambrón

• Las primeras jornadas serán, afirmaron responsables de Urbaser, para pulir los últimos detalles, pero el sistema será más rápido y ya se han tomado medidas correctoras.

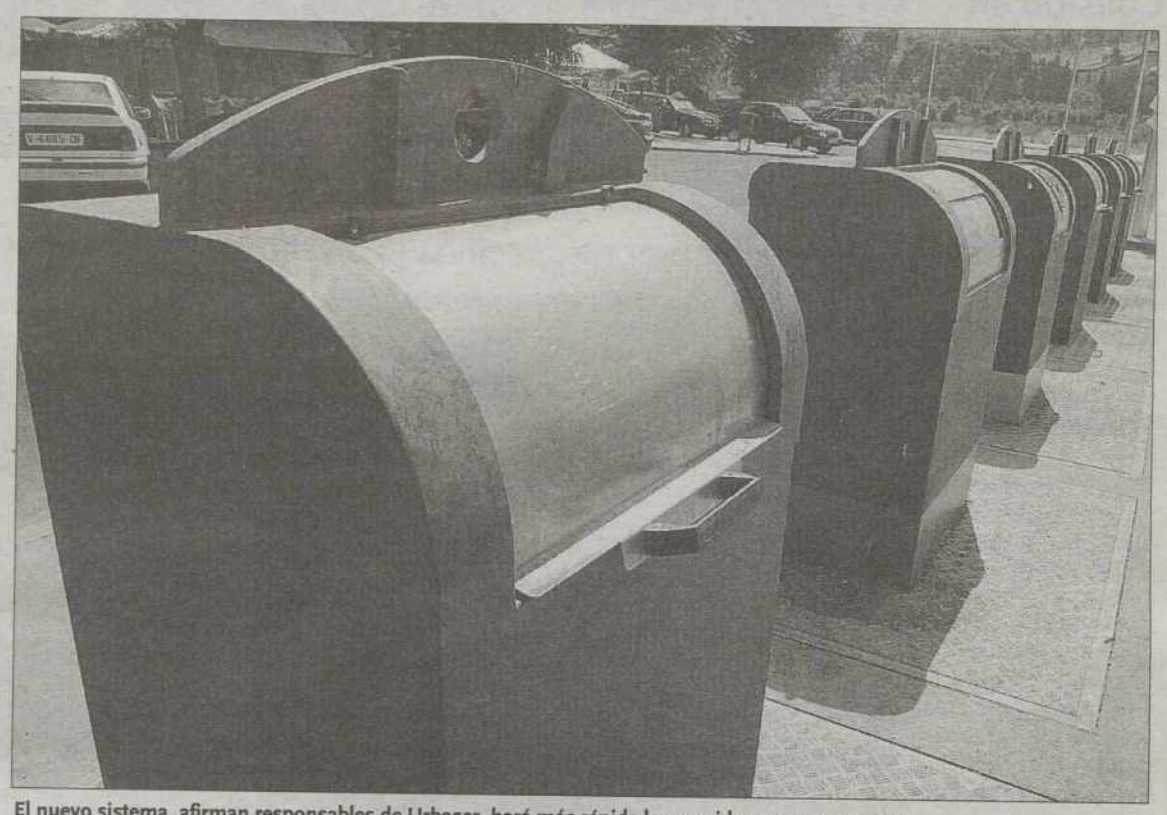

El nuevo sistema, afirman responsables de Urbaser, hará más rápida la recogida./YOLANDA LANCHA

J. MONROY / TOLEDO

El pasado lunes, primer día de recogida de basuras en el Casco y Santa Teresa de los contenedores soterrados, algunas personas vieron alarmadas cómo el nuevo camión contenedor no era capaz de entrar bajo la puerta del Cambrón. Según notificaron, el vehículo tuvo que optar, finalmente, por dar la vuelta en dirección prohibida, tras varios intentos. Los mismos testigos se quejaron de la lentitud con la que el enorme vehículo retiraba la basura, por lo que impedía la circulación, y los problemas para recoger cajas de cartón.

Responsables de Urbaser han querido tranquilizar a la población, explicando que durante unos días van a continuar las pruebas con las nuevas instalaciones para pulimentar los últimos detalles. Sin embargo, explicaron, ya está todo calculado, y la recogida será mucho más rápida que con el anterior sistema.

PUERTA. La empresa concesionaria manifestó que tiene completamente medidos todos los lugares por los que tendrá que pasar el remolque. El problema del primer día en la puerta del Cambrón se debió, según sus responsables, presentes en el momento del incidente, a que estaban probando a atravesar la salida a la ciudad con la grúa del vehículo abierta. Como la cola de coches era muy grande y se hubiera tardado mucho en recogerla, se optó por utilizar otra salida. Sin embargo, los responsables quisieron dejar claro que están muy medidos los pasos. De no ser así el Ayuntamiento ya tenía previsto el dispositivo para que el camión saliera en dirección prohibida, todos los días, como el lunes.

Igualmente, Urbaser aseguró que este sistema de recogida va a ser mucho más rápido que los anteriores, puesto que cada contenedor soterrado tiene la capacidad de siete de los antiguos. Sobre todo en Santa Teresa, este sistema ahorrará mucho tiempo.

> Queda que el **Ayuntamiento** dé a los **comercios** las llaves

Uno de los problemas detectados por los técnicos de la empresa sólo han detectado el problema de las cajas, provocado porque el Ayuntamiento todavía no ha entregado las llaves a los comercios para que tiren sus desperdicios.

Durante un par de días, continuarán las pruebas para perfeccionar la recogida. Sin embargo, al contrario que el primer día, estas comenzarán por Santa Teresa, y continuarán más tarde por el Casco, para no causar en este problemas de circulación.

MINISTERIO DEL INTERIOR

Dirección Gral. de Tráfico

www.dgt.es

ABRÓCHATE EL CINTURÓN.
ABRÓCHATE A LA VIDA.

El cinturón de seguridad reduce a más de la mitad la mortalidad en caso de accidente.

M.C.D.2022

Colisión en Buenavista y señales luminosas.

El ceda al paso ubicado al comienzo de la Ronda de Buenavista volvió ayer a ser el escenario de una colisión entre dos vehículos. El lugar, señalizado, pero conflictivo por la alta siniestralidad que registra, es un punto donde confluyen turismos que circulan por distintas vías -Avenida Irlanda y Avenida Francia- consideradas por la Asociación de Vecinos Parque de Nara como de velocidad excesiva, puesto que se trata de largas calzadas donde no hay instalados pasos realzados, como es deseo de los residentes en la zona. No obstante, la asociación vecinal también recomienda la instalación de señalización bien visible -luminosa- para resaltar el ceda al paso que hay a la entrada de la rotonda, por donde acceden a Buenavista los vehículos que utilizan la circunvalación./ Y.LANCHA

Detienen al autor de varios actos vandálicos

Se le imputan los destrozos producidos en cajeros automáticos, lunas de escaparates y parquímetros en Santa Teresa y Buenavista

• Francisco Vañó, concejal de Seguridad Ciudadana del Ayuntamiento de Toledo, ha manifestado su satisfacción por el desarrollo de la operación policial.

LA TRIBUNA / TOLEDO

El detenido, que ha pasado a disposición judicial, responde a las iniciales D.M.C. y tiene 23 años de edad. Es el supuesto autor de los destrozos que se han ido repitiendo, desde hace varias semanas, en las calles de los barrios de Santa Teresa y Buenavista.

Fue arrestado como resultado de las operaciones desarrolladas por la unidad de proximidad de la Jefatura Policial de Castilla-La Mancha. La continuidad e incremento de los daños, que afectaban a las lunas de escaparates y locales, parquímetros y cajeros automáticos, obligó a las autoridades policiales a planificar un dispositivo de vigilancia nocturna.

D.M.C. podría ser también el presunto autor de los destrozos en las marquesinas de autobús cercanas al Parque de las Tres Culturas, muy próximas a la zona en la que efectuaba sus actos. La detención de esta persona, en el caso de ser la verdadera responsable de los hechos, corrobora que fueron realizados siguiendo un mismo patrón vandálico, sin que tengan por qué ser imputados jóvenes bajo los efectos del alcohol durante el fin de semana.

Francisco Vañó, concejal de Seguridad Ciudadana, ha manifestado su satisfacción por el desarrollo efectivo del dispositivo. No en vano, según declaró, los niveles de vandalismo que sufre la ciudad de Toledo son inferiores a los de la media nacional.

DAÑOS. Como resultado de los destrozos, fueron afectados los locales de la avenida de Europa, n.º 16, 18 y 20, así como el n.º 20 de la calle Panamá. También fueron atacados los parquímetros de las calles Bolivia, Chile y Argentina, además del quiosco de prensa de la calle Marqués de Mendigorría.

El Cuerpo Nacional de Policía estima que es también el autor de los daños producidos en las pantallas de cajero automático de las entidades siguientes: Banco de Castilla, Caja Castilla-La Mancha, Caixa, BBVA, Caja Madrid y Banco Popular.

Cajeros frágiles

El mayor problema al que se enfrentan las empresas y técnicos de mantenimiento de cajeros automáticos situados fuera de las oficinas bancarias es el del vandalismo. Los avances tecnológicos, basados en la aplicación de sofisticadas pantallas táctiles y la tecnología de rayos catódicos, adolecen de la resistencia adecuada ante agresiones. Sólo algunos cajeros cuentan con sensores de alta sensibilidad que permiten identificar los golpes, detectando los posibles actos de vandalismo producidos.

Otra de las soluciones más apuntadas por los especialistas es la modificación del interfaz informático de las terminales. El aprovechamiento de la tecnología WAP, a través del teléfono móvil de los clientes, permitiría asegurar la comunicación entre usuarios y cajeros sin que éstos tuviesen que contar con pantallas delicadas de cara al exterior. Esto permitiría desarrollar un blindaje de los cajeros similar al de las cajas de caudales de las cabinas telefónicas.

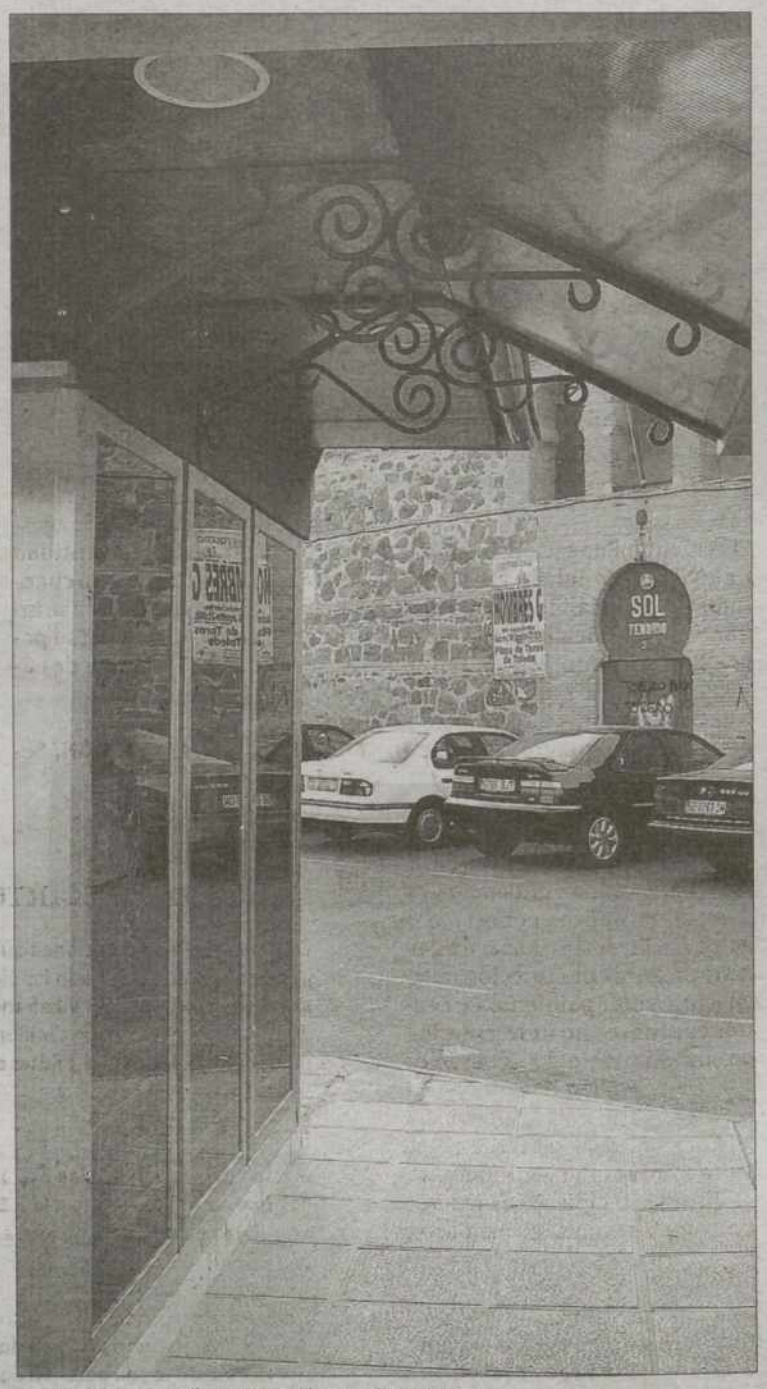

Lunas del quiosco de Marqués de Mendigorría./ Y. L.

M.C.D.2022

Educación y Cultura amplía la inversión en centros educativos

Junta y Ministerio firman un convenio por el que el Estado invertirá 20 millones de euros más en 2003 y otros 10 en 2004. La provincia recibirá este año cerca de 12 millones

A partir de diciembre, el I.E.S. 'Sefarad' de la capital contará con dos nuevas unidades. / SANDRA GÓMEZ

• En Toledo se están ejecutando obras en los centors de Villafranca de los Caballeros, Consuegra, Los Navalmorales, Seseña, Villacañas y el I.E.S. 'Sefarad' de la capital.

E.LL. / TOLEDO

El centro de Educación Secundaria 'Sefarad' de Toledo y los institutos de las localidades de Villafranca de los Caballeros, Consuegra, Los Navalmorales, Seseña y Villacañas son los centros beneficiados por el convenio firmado el pasado 7 de julio entre la Gerencia de Infraestructura y Equipamientos de Educación y Cultura -organismo autónomo del Ministerio de Educación, Cultura y Deporte- y la Consejería de Educación de Castilla-La Mancha por el cual se amplía la inversión inicial del Ministerio en la construcción, adecuación o equipamiento de centros educativos no universitarios, en cumplimiento del acuerdo de transferencias aprobado por el Real Decreto 1844/1999 de 3 de diciembre y ampliado por consenso entre ambas administraciones.

En un principio, en el acuerdo de transferencias, el Estado se comprometía a transferir a la comunidad autónoma de Castilla-La Mancha 36.060.726 euros (6.000 millones de pesetas) en cuatro anualidades para gastos de inversiones en centros no universitarios. De esta forma, el presupuesto contemplaba para el 2000, 6.010.121 euros (1.000 millones de pesetas); 9.015.181 (1.500 millones de pesetas) para el 2001; 10.517.711 (1.750 millones de pesetas) para el 2002; y esta misma cantidad para el presente año.

Tras el último convenio ratificado, publicado en el Boletín Oficial del Estado el pasado 8 de agosto, queda ampliada la cantidad destinada para el 2003 en la cuantía de 20 millones de euros y se incorpora una nueva anualidad para el 2004 de 10,05 millones de euros.

FOMENTAR LA INVERSIÓN. Según aparece en el BOE, ambas administraciones coinciden en la necesidad de impulsar de forma especial las inversiones en infraestructuras y equipamientos vinculados a estos servicios traspasados, siendo necesario para ello ampliar la cuantía del compromiso adquirido por la Administración del Estado con la comunidad autónoma de Castilla-La Mancha en el importe total de 30,05 millones de euros, «todo ello con el fin de mejorar las dotaciones existentes en la región», según se publica en el Boletín Oficial del Estado.

La Gerencia de Infraestructuras y Equipamientos de Educación y Cultura será la que se encargue del cien por cien de la financiación de unas obras que están siendo ejecutadas ya por la Consejería de Educación y Cultura. Tras las modificaciones acordadas el presupuesto máximo alcanza los 40.567.710 euros, entre los años 2003 y 2004.

Por provincias, a parte de los institutos de Toledo, también se van a llevar a cabo obras en dos institutos de Educación Secundaria de Albacete capital y en los municipios de Fuente Alamo, Ossa de Montiel y Munera, donde se va a construir un nuevo centro.

En Ciudad Real, se van a ejecutar obras en dos institutos de Villanueva de los Infantes y la construcción del I.E.S. en Moral de Calatrava.

Por último, en Guadalajara se va a construir la Escuela de Artes y se ejecutarán obras en el instituto de Brihuega.

En total, serán 16 los centros educativos de la región que se están viendo beneficiados por el acuerdo inicial y la posterior ampliación suscritos entre la Gerencia de infraestructuras y Equipamientos de Educación y Cultura y la Consejería de Educación.

La resolución del acuerdo, firmado a principios de julio entre la presidenta de la Gerencia de Infraestructuras y Equipamientos de Educación y Cultura, Engracia Hidalgo Tena, y el consejero de Educación, José Valverde Serrano, salió el pasado 17 de julio. Aunque la rúbrica del convenio se produjo hace más de un mes, es ahora, una vez publicado en el Boletín Oficial del Estado, cuando se ha dado a conocer.

Actuaciones concretas en la provincia

En concreto, las actuaciones que se realizarán con esta ampliación de presupuesto en 2003 serán las siguientes: construcción de un nuevo instituto en la localidad de Villafranca de los Caballeros, con una inversión de 1.893.471,77 euros (315 millones de pesetas); creación de 12 nuevas unidades o aulas para el primer ciclo de Educación Secundaria en el instituto de Consuegra, lo que supone un gasto de 1.225.822 euros (203 millones de pesetas); construcción de un gimnasio y un nuevo edificio para los servicios de administración en el I.E.S. de Los Navalmorales, una inversión que asciende a los 858.410,46 euros (142 millones de pesetas); dos nuevas unidades para el I.E.S. 'Sefarad' en la capital regional, con un presupuesto de 539.534,99 euros (89 millones de pesetas); la creación de un nuevo dentro de enseñanza en Seseña, por valor de 3.490.496,31 euros (580 millones de pesetas); y, por último, la creación de un nuevo instituto en Villacañas, en sustitución del anterior, una obra que asciende a los 3.574.234,34 euros (594 millones de pesetas). Todas estas intervenciones estarán terminadas para el mes de septiembre, excepto la relativa a la del centro de Sefarad que tendrá que esperar hasta diciembre.

▶ LABORAL

Los trabajadores de 'Queserías Ibéricas' no se acogerán a las bajas incentivadas

E.LL. / TOLEDO

Según informó el presidente del Comité de Empresa de 'Queserías Ibéricas' en Toledo, José López, la mayor parte de los trabajadores que componen la plantilla no se acogerán a las bajas incentivadas propuestas en el Expediente de Regulación de Empleo presentado por la dirección. En este sentido, la compañía da de plazo hasta el 25 de agosto para que los empleados que así lo deseen puedan solicitar dicha altenativa. «La gente está dispuesta a ir hasta el final», indicó el presidente.

En el plan de viabilidad de la empresa, aprobado recientemente por el Ministerio de Trabajo, se contempla la eliminación de 90 puestos de trabajo en la fábrica del Polígono Industrial, quedando reducida a un simple almacén de poco más de cuatro empleados.

RECURSO. Entre las medidas de protesta, José López, junto a su homólogo de la fábrica de Fuenlabrada, acudirán mañana al Ministerio de Trabajo para presentar un recurso en contra de la aprobación que hizo este departamento del Expediente de Regulación de Empleo.

▶ EMPRESA

La Cámara está ya preparada para la certificación digital

LA TRIBUNA / TOLEDO

La Cámara de Comercio e Industria de Toledo ha recibido la certificación por parte de la empresa auditora homologada que tiene implantados los procedimientos, medidas y controles exigidos para realizar su actividad como autoridad de registro de Camerfirma. De esta manera, y tras la firma de los protocolos previstos, prestará sus servicios en el área de certificación digital emitiendo certificados de firma digital personales y de empresa, así como de servidor seguro. Camerfirma es la autoridad de certificación digital que las Cámaras ponen a disposición de las empresas para comerciar en internet sin riesgos, garantizando la identidad.

CORPORACIÓN RADIOFÓNICA DE CASTILLA-LA MANCHA, S.A.
ANUNCIO DE DISOLUCIÓN

De conformidad con lo dispuesto en el artículo 263 del Texto Refundido de la la Ley de Sociedades Anónimas se hace público que la Junta Universal de Accionistas de la Sociedad, celebrada el 19 de mayo de 2003, acordó la disolución de la Sociedad.

En Toledo, 12 de agosto de 2003
El liquidador único

M.C.D.2022

▶ MEDIO AMBIENTE

Zonas de la periferia de la ciudad se convierten en vertederos ilegales

Puntos negros. El paraje de los Cervines y la gravera de la Viña son dos de los lugares más perjudicados por los vertidos domésticos incontrolados.

Críticas. La Asociación Ecologista «Ardeidas» apunta como las principales causas de esta situación a la ausencia de vigilancia y a la escasez de sanciones.

La imagen muestra el estado de uno de los vertederos ubicados en la zona de la gravera en las inmediaciones de la margen izquierda del río Tajo. / Ó.H.

Futuro proyecto

El Ayuntamiento tiene previsto desarrollar un proyecto a lo largo de 2004 para implantar la recogida selectiva y el tratamiento de residuos urbanos, pero están a la espera de que se apruebe para que la financiación corra a cargo de los fondos de cohesión europeos.

Este proyecto medioambiental hará que Talavera pase de contar con 500 a 1.300 contenedores cuya distribución se realizará con la implantación de 160 áreas de aportación en determinadas zonas de la ciudad para ubicar un bloque conjunto con un contenedor residual de cada clase. Además, el proyecto incluye la creación de dos nuevos puntos limpios -uno en la Este y otro en la Oeste- de 800 metros cuadrados que estarán destinados al depósito de residuos especiales domésticos como colchones, electrodomésticos, baterías o medicamentos.

Con la construcción y puesta en marcha de estas nuevas instalaciones está previsto que desaparezcan los múltiples vertederos o basureros ilegales que se localizan en las zonas límitrofes de la ciudad que se han convertido en el destino del sinfín de enseres urbanos que quedan en desuso.

Todavía hay personas que recuerdan como hace 15 años las basuras se dejaban en cualquier esquina de la ciudad para que posteriormente fueran recogidas, pero los tiempos cambian y con ellos también deben hacerlo las costumbres de la ciudadanía para de esta manera conseguir una Talavera más limpia.

ÓSCAR DEL HOYO / TALAVERA

Determinadas zonas de la periferia de Talavera se han convertido en vertederos ilegales repletos de neumáticos, plásticos, sillones, colchones, baterías y un sinfín de enseres que para la Asociación Ecologista «Ardeidas» están provocados por la ausencia de vigilancia y la escasez de sanciones que impidan a determinados ciudadanos realizar este tipo de prácticas. El paraje de los Cervines y la gravera de la Viña son dos de los puntos más castigados por los vertidos incontrolados que producen un considerable impacto medioambiental y un progresivo deterioro ecológico de estos lugares.

El paraje de los Cervines, ubicado en las inmediaciones de la carretera de Mejorada, tiene varios focos en los que se amontonan toda clase de vertidos ya sean de construcción, plásticos e incluso neumáticos. «Las vías pecuarias que transcurren por la periferia de Talavera y los caminos públicos en general están llenos de basureros y vertederos ilegales porque no se toman medidas drásticas que penalicen este tipo de actividades y tampoco se controla con vigilancia», explicó Miguel Ángel Sánchez, portavoz de Ardeidas.

En este sentido, el jefe de Servicio del Área de Medio Ambiente, Emilio Laso, en declaraciones a *La Tribuna*, puntualizó que la vigilancia recae sobre la Policía Local y se realiza en función de las denuncias que hayan sido presentadas. Además, apuntó que las multas por el vertido de residuos en zonas inadecuadas oscilan entre los 30 euros como sanción mínima hasta los 900 euros como máxima.

Para los ecologistas existen en la ciudad numerosos puntos incontrolados de vertidos como es la zona del Alberche o el mismísimo río Tajo que corroboran que «no existe una cultura ciudadana de respeto al Medio Ambiente».

Otra de las zonas más castigadas es la de la gravera de la Viña que se localiza en la prolongación del barrio de «El Paredón», concretamente en la margen izquierda del río Tajo. En este lugar de la periferia, zona de especial protección de aves ya que es idónea para que los animales aniden, se suceden varios basureros o vertederos en los que se acumulan residuos urbanos de toda clase y no sólo materiales derivados de la construcción como recoge la normativa. «Aquí ocurre los mismo que ocurrió en su día en Palomarejos. Dos zonas cercanas al río Tajo y en las que se tira de todo, mientras que la Ley lo prohíbe. Es una pena porque la fauna y la flora se ven perjudicadas», asevera Sánchez.

> La Concejalía **Medio Ambiente** espera poder contar con **dos** nuevos **puntos limpios** en **2004**

PUNTOS LIMPIOS. La creación de dos puntos limpios en la ciudad facilitaría la progresiva desaparición de los múltiples focos incontrolados en los que se vierte basura y que existen a lo largo de la periferia talaverana. En estos momentos, el único lugar destinado a recibir residuos domésticos especiales como electrodomésticos, baterías, medicamentos o fluorescentes es el vertedero del Cerro Negro, aunque la Concejalía de Medio Ambiente está pendiente de la aprobación de un proyecto presentado para financiar, mediante los fondos de cohesión de la Unión Europea, la creación de dos puntos limpios uno en el Este de la ciudad y otro en el Oeste. «No tenemos fecha, pero está claro que para este año va a ser casi imposible. Lo normal sería que a lo largo de 2004 se implanten los dos nuevos puntos limpios», explicó Emilio Laso, jefe de Servicio del Área de Medio Ambiente.

Hace un tiempo existía un punto limpio en Talavera, pero no cumplía con los requisitos míni-

M.C.D.2022

Cualquier lugar de la periferia es «apto» para dejar enseres domésticos. / Ó.H.

Con La Colegial de fondo el panorama es un tanto desolador. / Ó.H.

Un ciudadano recoge chatarra en uno de los vertederos ubicados en la salida del barrio de Patrocinio. / MANU REINO

La **basura** se acumula **fuera** del **Cerro Negro**

Existen zonas en las que se amontonan desperdicios urbanos lo que las convierte en focos de deterioro ambiental

Ó.H. / TALAVERA

Cualquiera que pasee por la ribera del río Tajo puede apreciar el lamentable estado en el que se encuentran sus aguas, y si este recorrido -por cualquiera de ambas márgenes- se realiza a la luz de la luna, es decir, por la noche, se observará que las aguas tiene una película de grasa que las otorga una apariencia semejante al aceite que procede de los motores de los automóviles. Este es un ejemplo de cómo no existe un estricto control en lo que a acciones que atentan contra el medio ambiente se refiere.

A pesar de que Talavera obtuvo en 2002, y por segundo año consecutivo, el premio Bandera Verde a la sostenibilidad todavía debe mejorar mucho para convertirse en un referente a nivel nacional. En la actualidad, existen pozos negros en algunas urbanizaciones limítrofes a la ciudad que no disponen de sistema de alcantarillado y que vierten sus aguas fecales a pozos construidos bajo tierra, por lo que se provoca la contaminación de las aguas subterráneas.

ILEGALIDAD. En Talavera hay una actividad paralela que consiste en el vertido indiscriminado de residuos domésticos en lugares no autorizados. Esta situación se traduce en focos de deterioro y contaminación ambiental que deberían ser controlados y eliminados. Lugares de la periferia en los que se acumulan colchones, muebles, neumáticos y un largo etcétera de desperdicios que inciden directamente en las zonas donde se localizan.

> Las **inmediaciones** del río **Alberche** es otro de los **puntos negros** que existen en la **periferia**

Otro de los ejemplos que mejor definen el estado en el que se encuentran algunos lugares, es el de las inmediaciones del río Alberche. «Hay varios puntos en las cercanías de Talavera que están bastante mal. La zona del Alberche está gravemente perjudicada porque la gente tira la basura en las márgenes del río y provoca un impacto medioambiental que daña tanto a la fauna como a la flora», comenta el portavoz de la Asociación Ecologista «Ardeidas», Miguel Ángel Sánchez.

Asimismo, en la década de los setenta se construyó un vertedero en la zona de Palomarejos -muy cercana al río Tajo- que dejó de utilizarse, y en vez de regenerarlo con arena nueva como indica la normativa se cubrió con material de derribo. En este sentido, un equipo de La Tribuna se trasladó hasta allí y comprobó que este vertedero inactivo emanaba humos tóxicos procedentes de la fermentación y la combustión de la basura.

SELLADO Y RECICLAJE. La concejalía de Medio Ambiente ha presentado un proyecto -pendiente de aprobación- para dotar a la ciudad de una serie de infraestructuras que permitan promover el reciclaje de residuos urbanos, la recogida selectiva de los mismos para garantizar que éstos puedan ser tratados sin poner en peligro la salud humana y sin dañar al Medio Ambiente.

Entre otras cosas, en el proyecto, que se enmarca dentro de uno de carácter nacional y que tiene como marco de referencia el Plan de Residuos Urbanos de Castilla-La Mancha, está previsto la instalación de contenedores amarillos -hasta la fecha no existían en Talavera- destinados a la recogida selectiva de envases ligeros ya sean metálicos, de acero, aluminio o de plástico rígido.

Una vez se implanten estos nuevos servicios y se creen los dos puntos limpios se procederá al sellado del mítico Cerro Negro que por el momento continúa siendo el único vertedero legal que existe en Talavera.

mos para considerarlo como tal, por lo que la Concejalía ha decidido crear dos nuevos recintos de 800 metros cuadrados cada uno, perfectamente vallados y acondicionados, que contarán con vigilancia durante las 24 horas.

CAMPAÑA INFORMATIVA. Para la Asociación Ecologista «Ardeidas» es necesario, antes de establecer estos dos puntos limpios, la puesta en marcha de una campaña informativa que sirva para que los ciudadanos conozcan qué, cómo y dónde deben llevar esta clase de residuos domésticos: «Tiene que haber un tiempo para que la ciudadanía se conciencie y se informe de qué es lo que tienen que hacer. Deberían realizar una campaña informativa mucho antes de que se pongan en funcionamiento estos dos nuevos puntos limpios», declaró Sánchez.

Los ecologistas denuncian que en cualquier cuneta situada en las inmediaciones de Talavera se pueden apreciar lavadoras, neumáticos o colchones y consideran que la puesta en marcha de estas dos nuevas dotaciones reducirá «en parte» esta situación. «Es muy fácil comprobar como incluso se limpian las hormigoneras en cualquier lugar. Creo que algo se modificará, pero no llegará a ser muy notorio sin ser más duros con las sanciones y vigilar determinadas zonas», señaló Sánchez.

Es vital que los ciudadanos se conciencen de que hay determinados residuos domésticos que no se pueden tirar en cualquier cuneta o vertedero incontrolado porque el impacto medioambiental que provocan tiene consecuencias en la flora y la fauna de la zona.

Todos los lunes con LaTribuna MOTOR

M.C.D.2022

▶ PEREGRINACIÓN A ROMA

150 jóvenes talaveranos regresan de Roma tras 11 días de peregrinaje

El motivo de la peregrinación a Roma en la que han tomado parte los talaveranos ha sido la celebración del 25 aniversario del movimiento cristiano 'Jóvenes por el Reino de Cristo'

La expedición talaverana se unió en Roma al resto de grupos españoles de JRC que peregrinaron con motivo del aniversario del movimiento cristiano. /-VALDIVIELSO.

JRC

JRC -Jóvenes por el Reino de Cristo- nació entre 1977 y 1978. En septiembre de 1977, APOR -Apostolado por la Oración- organizó en Ávila una Semana de estudios para la oración a la que fueron invitados jóvenes pertenecientes a 7 grupos de diversas partes de la geografía nacional. La grata experiencia les motivó a organizar un Encuentro de grupos juveniles que tuvieran como fondo común el espíritu del APOR.

En septiembre de 1978, se celebró en Valladolid una reunión de cuatro días bajo el nombre: «Encuentro Nacional Jóvenes por el Reino de Cristo», en el que se congregaron unos 300 jóvenes de más de 20 grupos de toda España. Surgió así Jóvenes por el Reino de Cristo -JRC- como una agrupación de diversos grupos juveniles que, sin perder independencia o estilo propio, se unían espiritualmente en el APOR.

Este años se cumple el 25 aniversario de la creación de este movimiento cristiano de carácter nacional; como celebración se programó el peregrinaje hasta Roma de todos los grupos de JRC que quisiesen participar en unas jornadas de convivencia que contaron, además, con la Audiencia General del Papa en Castelgandolfo, a la que asistieron los 600 peregrinos españoles desplazados.

• El Santo Padre recibió el pasado 6 de agosto en Audiencia General en el patio de Castelgandolfo a los 600 jóvenes españoles de JRC que peregrinaron hasta Roma

SILVIA MORALES / TALAVERA

Después de once días de intenso peregrinaje y aproximadamente a las 23:00 horas del pasado lunes, los 150 jóvenes que han participado en la expedición a Roma llegaban a Talavera. La celebración del 25 aniversario del nacimiento de JRC -Jóvenes por el Reino de Cristo- movimiento cristiano a nivel nacional que agrupa a todos los grupos de jóvenes del 'Apostolado por la Oración', era el motivo del encuentro que ha tenido lugar en Roma, del 4 al 8 de agosto.

Los talaveranos que han tomado parte en la peregrinación, vinculados a este movimiento y en concreto al grupo de Peregrinos de María -de distintas parroquias talaveranas- salieron en la madrugada del 1 de agosto -repartidos en cuatro autobuses- rumbo a la capital italiana. A estos 150 jóvenes que partieron desde Talavera -cuya media de edad ronda los 23 o 24 años- se unieron en Zaragoza varios grupos procedentes de Barcelona, País Vasco y Pamplona, con lo que la expedición se completó con un total de 220 peregrinos que hicieron escala en Barcelona y en la frontera entre Francia e Italia, antes de llegar a su destino final: Roma. Allí se unieron a todos los grupos procedentes de toda la geografía nacional para pasar cinco días de intensa convivencia cristiana bajo el abrigo de JRC y del lema del encuentro: «En el corazón de la Iglesia».

El encuentro en Roma estuvo marcado por un sinfín de actividades y celebraciones -misas, rosarios, vigilias, reuniones por grupos, oraciones, visitas...-, todas ellas enmarcadas en la celebración del aniversario del movimiento y envueltas por el objetivo de 'hermanar' a los distintos grupos de jóvenes que viven el espíritu de JRC.

AUDIENCIA CON EL PAPA. La audiencia con el Papa se convirtió en el momento álgido de la peregrinación. El pasado 6 de agosto el Santo Padre recibió en Audiencia General y el el patio de Castelgandolfo -residencia de descanso del Papa- a cientos de personas entre las que se encontraban todos los grupos de JRC que han viajado hasta Italia. Según explica José María Alsina, joven párroco de La Nava de Ricomalillo y uno de los peregrinos que partieron de Talavera, «fue muy bonito porque de los 2.000 fieles reunidos en el patio, nosotros éramos unos 600 y fue todo muy español, con cánticos, aplausos...». Además, señala que el Santo Padre «nos dirigió unas palabras en concreto a los grupos del movimiento JRC invitándonos a vivir la fe y la oración».

> A la **expedición talaverana** se unieron en el camino **grupos** de Barcelona, Bilbao y Pamplona

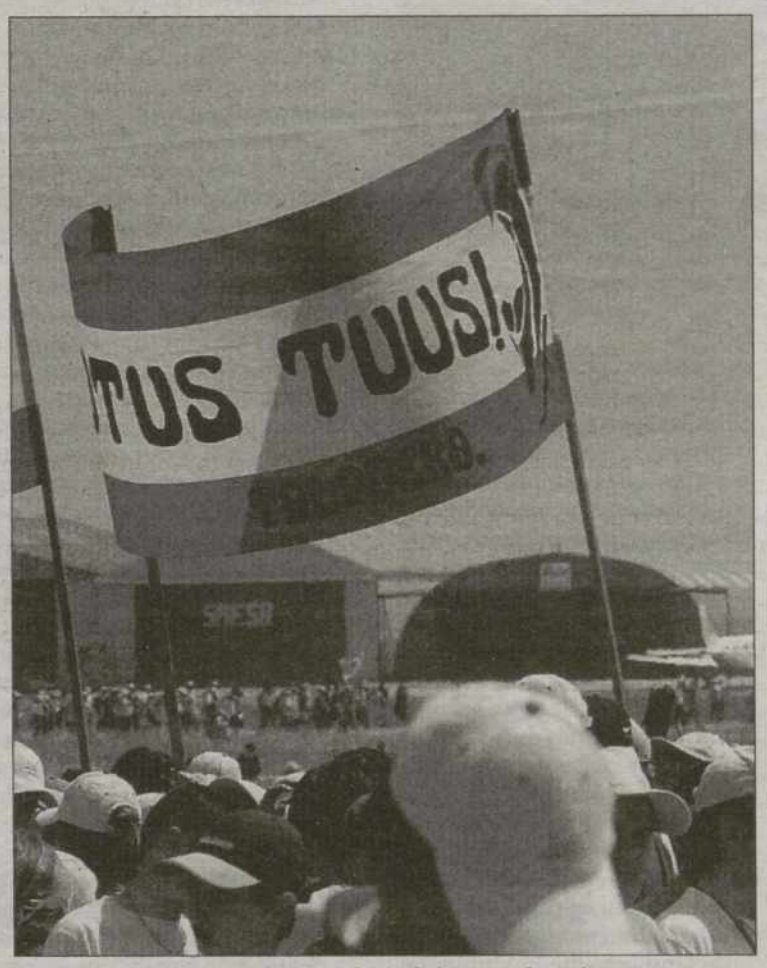

Los peregrinos regresaron de Roma el pasado lunes por la noche. / VALDIVIELSO.

Por su parte, Mario Arroyo, uno de los talaveranos que han viajado hasta Italia, vinculado desde los 16 años a Peregrinos -ahora tiene 28-, explica que «la experiencia ha sido una gozada en todos los sentidos». No en vano, unos 600 jóvenes cristianos así como cuarenta sacerdotes de diversos puntos del país se fusionaron en Roma para convivir durante varios días unidos por su fe. Así, Alsina destacó «el hecho de que hemos trabajado muy unidos todos los grupos y esto es muy bonito». Además subrayó el encuentro de Roma como «una experiencia de renovación en la fe, convivencia y oración».

Las distintas expediciones aprovecharon también el viaje para visitar puntos de interés cultural «aunque no de forma turística sino con un sentido cristiano, como el Coliseo donde revivimos el martirio de los que dieron su vida por Jesucristo».

VIAJE DE VUELTA. Una vez concluido el encuentro en Roma -el pasado 8 de agosto- entre los grupos de JRC, cada una de las expediciones inició su regreso a España de manera independiente. La de Talavera completó su itinerario de vuelta a casa con la visita a Asís o Siena, entre otros lugares.

A unos 130 kilómetros de Roma, dos de los autobuses de la peregrinación talaverana sufrieron un choque leve, al impactar con varios vehículos que colisionaron previamente. Según Alsina, «a pesar de que sufrimos un pequeño accidente, no hubo heridos y todo transcurrió con normalidad».

El pasado lunes llegaban a Talavera después de quince horas de viaje y después de haber vivido una experiencia de unión y convivencia no sólo con los distintos grupos nacionales de JRC sino entre los grupos talaveranos. A pesar de que esta experiencia ha tenido tintes especiales por el motivo y por la Audiencia con el Papa, no es la primera vez que estos jóvenes talaveranos se unen en peregrinar; no en vano, la peregrinación anual a Fátima es, para ellos, una cita ineludible.

M.C.D.2022

'La España de Rojas' puede verse en el Museo de 'La Celestina'

Cincuenta fotografías del Sermo Medieval plasman «la historia real» de este municipio en el que nació el autor. Las instantáneas reflejan cómo se vivía en la España de la Inquisición

• Alrededor de cuatro mil personas participan en la celebración del Sermo Medieval que muestra cómo se vivía en La Puebla de Montalbán en los años de la Inquisición.

R.NOGUÉS / LA PUEBLA

El Museo de La Celestina de La Puebla de Montalbán acoge hasta el próximo 24 de agosto una exposición fotográfica sobre 'La España de Fernando de Rojas', que sus creadores, Miguel Ángel Carrasco y Jesús Carrobles, han encuadrado dentro de las actividades programadas para la celebración del Sermo Medieval.

La exposición recoge un total de cincuenta fotografías de escenas de este acto de los años 2001 y 2002 en las que sus autores pretenden plasmar «la historia real del municipio, ya que todas las fotografías están documentadas. Son reproducciones directas de los actos en los que no hemos retocado nada», afirman.

Escenas de distintos actos llevados a cabo por la Santa Inquisición, un recorrido por la Plaza de Oficios, Juicios y Condenas son, entre otras, las estampas que reflejan estas fotografías. A pesar de que éste es el quinto año que se celebra el Sermo Medieval, «es la primera vez que se realiza una exposición sobre este acontecimiento cultural», asegura Miguel Ángel Carrasco.

El Museo de La Celestina acoge la exposición fotográfica./VALDIVIELSO

SERMO MEDIEVAL. Los próximos 23 y 24 de agosto, los vecinos de La Puebla de Montalbán recrearán el 'Sermo Medieval', «una representación parateatral de 'La España de Fernando Rojas'», según afirmó Carrasco. En la misma se muestran distintos actos llevados a cabo por la Inquisición, un recorrido desde una Plaza de Oficios, la lectura de sentencias, juicios, denuncias que hacían a la gente y condenas, entre otras cosas».

La muestra fotográfica también recoge instantáneas de las cuevas de La Puebla. «Es quizás lo más interesante -asegura Carrasco- porque todo el Casco Antiguo de La Puebla es una galería de la época de los judíos. Incluso Juan de Lucena que salió huyendo de la Inquisición de Toledo, se estableció aquí y montó una imprenta clandestina, algo que se puede ver también en las fotografías».

Otra de las curiosidades que recoge esta exposición es la cárcel secreta que existió en la localidad «de la que no teníamos constancia porque como tal sólo existía cárcel en Toledo». Los organizadores aseguran que al Sermo Medieval asisten entre 4.000 y 5.000 personas. «La plaza de La Puebla es un marco muy apropiado para llevar a cabo este acto», que se viene celebrando desde 1999, año en el que se conmemoró el quinto centenario de 'La Celestina', la obra más emblemática de Rojas.

De moda

La riqueza cultura de la provincia de Toledo es incalculable, no en vano en ella se dieron cita árabes, judíos y cristianos que dejaron su impronta y su huella en la misma.

En los últimos años, el que más, el que menos, ha querido mostrar a todos su acervo cultural y, sin duda alguna, han proliferado actos como el que se va a desarrollar en La Puebla de Montalbán el 23 y 24 de agosto. La Edad Media se ha puesto 'de moda' y ha tomado auge en la provincia y, en estos momentos, Consuegra, con su recreación de la Batalla Medieval que en 1097 mantuvieron los almorávides y las tropas de Fernando VI, y La Puebla de Montalbán con la recreación de 'La España de Rojas, nos ofrecen distintos actos encuadrados en esta época.

Así, en los próximos días podemos poner en marcha la máquina del tiempo y, ataviados a la antigua usanza, plantarnos unos cuantos siglos atrás en pleno apogeo de 'la Inquisición'. Asistir a juicios sumarísimos que podían acabar en la hoguera, comprar en los improvisados mercadillos medievales o luchar con estupendos espadachines es la oferta.

Agricultores y ganaderos de Serranillos, contra la autopista

R.N./E.P./ TOLEDO

La Asociación de Agricultores y Ganaderos de Serranillos del Valle mostró su disconformidad por la «aprobación definitiva del estudio informativo» que realizó el Ministerio de Fomento sobre las obras de la autopista de peaje A-41, que unirá Madrid y Toledo.

Según informó la citada asociación, la construcción de la carretera pasaría a «tan sólo 50 metros de las viviendas», por lo que afectaría también a la agricultura y ganadería del municipio, y a las personas que viven de ello.

Los agricultores y ganaderos indicaron que el «estudio informativo», que fue publicado en el BOE el pasado 6 de agosto, explica que la nueva autopista cubriría veintiún kilómetros de la circunvalación norte de Toledo y partiría desde la radial 5, a la altura de Arroyomolinos, pasando por los municipios madrileños de Moraleja de Enmedio, Griñón y Serranillos del Valle, mientras que de la provincia de Toledo se verán afectados Mocejón, Carranque, Illescas, Numancia de la Sagra, Cobeja y Villaseca de la Sagra. Asimismo, la Asociación de Agricultores y Ganaderos señaló que el Ayuntamiento de la localidad mostró también su desacuerdo con el trazado de la carretera por lo que solicitó reuniones con el Ministerio de Fomento para que el citado estudio «no se convierta definitivamente en la solución a la A-41».

Los ayuntamientos del resto de las localidades toledanas afectadas por este trazado también han mostrado, en general, su malestar al verse igualmente perjudicadas.

Consideran que la autopista va a perjudicar más que a beneficiar a sus localidades porque «cierra el crecimiento natural del pueblo». Asimismo, se muestran contrarios a que esta vía «se construya con dinero público y luego se la den a una empresa privada y tengamos que pagarla todos».

«Para la mayoría de los vecinos esto va a suponer una cuantía económica importante -aseguran- es bueno para todos que haya buenas comunicaciones, pero si éstas se construyen con dinero público no es justo que luego tengamos que pagarla nosotros», añaden.

En localidades como Illescas, el trazado va a afectar a un importante yacimiento arqueológico. Tan sólo los alcaldes de Cobeja y Villaseca de la Sagra ven positivo el trazado.

▶ CULTURA

La Diputación asegura un agosto cultural en la provincia de Toledo

LA TRIBUNA / TOLEDO

La delegación de Educación y Cultura de la Diputación de Toledo, que dirige Natividad Martínez, prepara actividades en la provincia de Toledo para que el mes de agosto se convierta en una manifestación de cultura popular en los pueblos de la provincia, gracias al programa elaborado por esta Institución en colaboración con la Obra Social y Cultural de CCM.

La Diputación programa, coordina y garantiza el desarrollo de las actividades culturales incluidas en el Cultural Provincia de Toledo 2003, que en este mes de agosto hará posible más de 170 representaciones de diferente tipo en la mayoría de municipios toledanos, informó la Institución provincial.

La máxima de que la cultura sea un bien para todos queda patente gracias al 'Cultural', por su implantación provincial y el grado de colaboración de los Ayuntamientos, que hacen coincidir la mayoría de las actividades con eventos muy señalados o significativos de sus respectivas localidades, como pueden ser fiestas patronales u otros acontecimientos capaces de asegurar la presencia de numeroso público y el éxito de las convocatoria.

VARIEDAD. La oferta que se incluye en el Cultural Provincia 2003 es muy variada y para todos los públicos, lo que determina la aceptación de los ayuntamientos y el interés creciente por beneficiarse de una iniciativa que busca facilitar el acceso a la cultura, trasladando ésta hasta los municipios.

El coste de los grupos participantes es sufragado en su mayor parte por el Cultural, anque los ayuntamientos participan económicamente en función del caché de cada compañía. Los diferentes grupos que participan son en su mayoría de la provincia, residentes o que desarrollan su labor artística principalmente en la misma.

Para el mes de agosto se prevén un total de 174 actividades, siendo la más solicitada la animación infantil. La segunda modalidad con mayor reclamo es la danza, en la que toman parte conjuntos muy representativos de la provincia y de las diferentes comarcas toledanas.

La música, con presencia de diferentes estilos y corrientes musicales, se convierte en el tercer grupo más requerido, cerrando éste ranking el teatro, ya sea infantil o para adultos.

M.C.D.2022

Los cuadros se encontraban situados en los laterales del altar mayor y están severamente dañados como consecuencia de las deyecciones de murciélagos./NURIA NIETO

Dos lienzos de la Colegiata agonizan por la falta de apoyos económicos

La restauradora Carmen Palomo reclama ayuda para recomponer los dos cuadros del siglo XVII. Salvar estos cuadros anónimos supone un desembolso de 19.000 euros

• Para la restauración de ambos lienzos se ha solicitado ayuda a las diferentes Asociaciones Torrijeñas. Yolanda Castaño se ha convertido en la promotora de la iniciativa.

NURIA NIETO / TORRIJOS

El deterioro es muy grave y se solicita el apoyo de las asociaciones para sufragar los gastos.

De la Colegiata de Torrijos, que se vio sometida a un trabajo profundo de recuperación, y a un lavado de cara que le devolvió parte de su esplendor perdido con el paso de los años, siguen saliendo obras de arte que requieren de una rápida actividad restauradora para evitar que se estropeen definitivamente.

Entre los muchos cuadros que se pueden encontrar en la Colegiata, dos de grandes dimensiones, del siglo 17 y autor desconocido, y que presentan un alto grado de erosión provocada por los excrementos de los murciélagos, y sobre los que la restauradora que trabaja con el patrimonio pictórico de esta joya torrijeña, señala que sería necesario actuar con celeridad pues están muy deteriorados. Las obras en concreto, que miden 2´46 metros de largo por 1´82 metros, son: «Santa María Magdalena ungiendo al Señor» y «El martirio de San Lorenzo», cuadros que se encontraban situados en los laterales del altar mayor, y cuyas telas incluso están parcialmente rajadas.

El problema es encontrar financiación, pues se calcula que restaurar ambos cuadros costará unos 3 millones y medio de pesetas. Ante esta situación se ha solicitado la ayuda de las diversas asociaciones torrijeñas, para que actúen como promotores de estos trabajos, sufragándolos con sus aportaciones. El grupo de baile Valdejama ya tiene experiencia previa, pues uno de los cuadros de la Colegiata les debe su supervivencia y estado actual totalmente recuperado, y su presidenta Yolanda Castaño, solicita colaboración económica, a instancias de la restauradora; «lo que se está pidiendo es que por medio de las asociaciones de Torrijos, tanto juveniles como culturales y las peñas, se aporte una pequeña donación, y consigamos que los cuadros no se pierdan. Si por su costo se quedan aparcados en una habitación, se estropearán del todo y ya no habrá remedio», remarca, poniendo de nuevo de manifiesto la urgencia que se requiere para este caso y con el que esperan colaboren igualmente personas particulares que deseen aportar algo. La restauradora profesional ha dado la voz de alarma, pues el tiempo corre y los cuadros no pueden esperar.

Yolanda Castaño, con el apoyo de su asociación, el grupo de coros y danzas Valdejama se ha propuesto implicar a las demás en esta misión; «nosotros ya hemos restaurado un cuadro «San Benito de Nusia»y por mediación de esto, Carmen Palomo, que es la restauradora, se puso en contacto conmigo para ver si podíamos conseguir algo, pues conocemos a los presidentes de las demás asociaciones con los que quiero hablar». Las conversaciones para determinar que es lo que pueden hacer o quienes quieren colaborar, comenzarán a finales de este mes de agosto, pues en estos momentos mucha gente se encuentra de vacaciones, aunque los primeros contactos mantenidos han resultado positivos. La difusión de esta situación es algo importante, pues «queremos que se sepa que esto está ahí, porque si no la gente no sabe que estos cuadros se encuentran en este estado y que hay prisa».

> Las **Asociaciones** ya se han puesto en **marcha** para **evitar** perder este **patrimonio** pictórico

El movimiento asociativo es amplio en Torrijos, y por eso pueden llegar a calcular unos 15 colaboradores potenciales, entre peñas, asociaciones juveniles, la coral, la banda de música, o la asociación de mujeres.

▶ TORRIJOS

Diez autocares de la comarca salen de peregrinación hacia Lourdes

NURIA NIETO / TORRIJOS

Son ya 20 años los culpables de haber convertido a la peregrinación a Lourdes en una cita para muchos ineludibles en los veranos, y en un importante acontecimiento comarcal, que ha superado todas las expectativas en esta ocasión.

Las plazas que se ofertaron, se cubrieron en un breve espacio de tiempo, lo que obligó a los organizadores a rechazar a gente por falta de espacio, y a cerrar las listas con mucha antelación. El número final de peregrinos ronda los 540, distribuidos en 10 autocares, a los que hay que sumar, otros cuantos que harán uso del vehículo particular para dirigirse a la ciudad francesa.

La expedición se encuentra ya en estos momentos allí, tras partir en la madrugada del lunes, a las 02:00 horas, ya 12 de agosto. El itinerario pasaba por Zaragoza, donde se efectuó parada para asistir a una eucaristía en el Pilar, tras lo cual continuaba el camino hacia la frontera. Según el horario previsto, la caravana llegó ayer sobre las 5 de la tarde.

M.C.D.2022

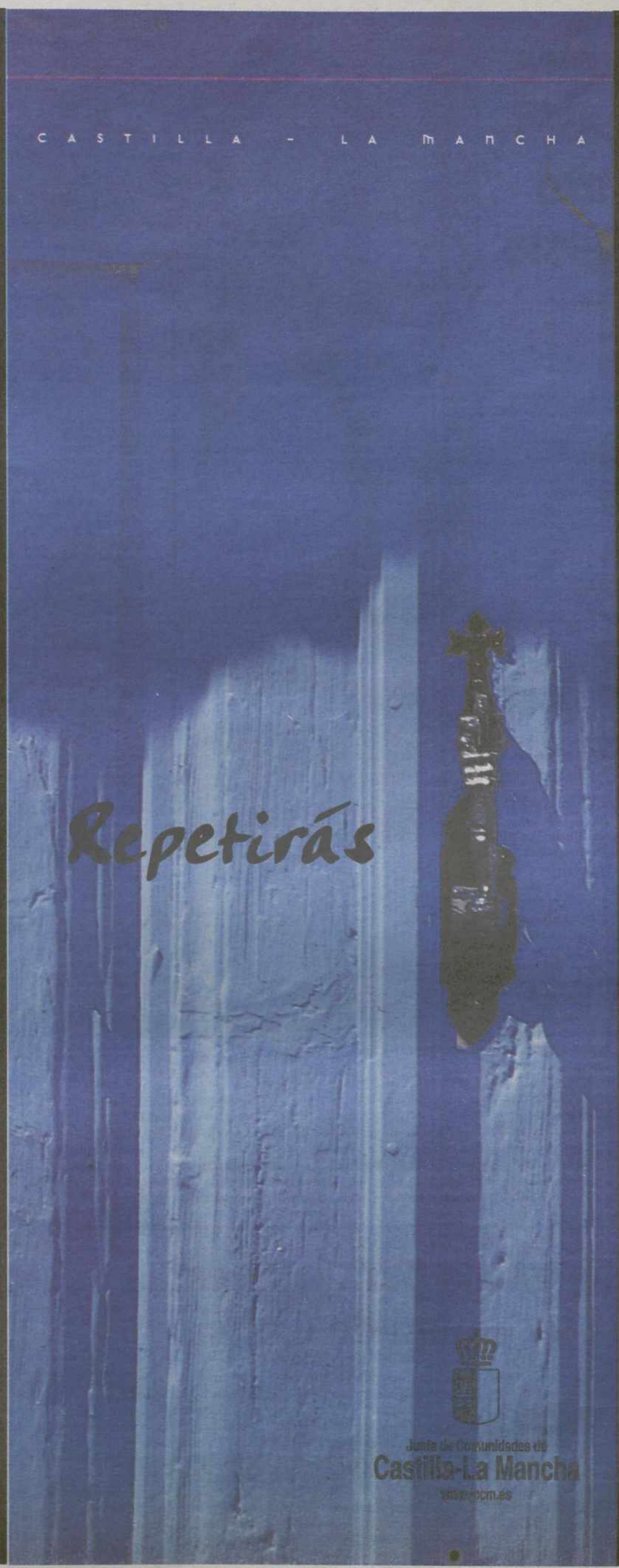

Castilla-La Mancha
Turismo

M.C.D.2022

Camuñas inaugura sus fiestas locales en honor al santo patrón San Nicasio

El programa viene cargado de actividades lúdicas y deportivas para todas las edades

• La cifra presupuestada para las fiestas de este año alcanza los 42.000 euros, según ha manifestado la concejala de Festejos del Ayuntamiento, Iluminada Yugo.

C. SÁNCHEZ / CAMUÑAS

El municipio de Camuñas celebra a partir de hoy y hasta el próximo día 17 sus fiestas locales en honor a su patrón San Nicasio, con una extensa programación de actividades entre las que resaltan las de carácter deportivo.

El catedrático de Filosofía y Director General de Política Educativa de la Junta de Comunidades de Castilla La Mancha, Pedro Pablo Novillo, será el pregonero de estas fiestas, esta noche sobre las 22.30 horas. El pregón dará paso a la coronación de reinas y damas, imposición de bandas y entrega de placas y ramos de flores. La reina infantil de este año es Cristina Santacruz Paniagua y sus damas Begoña Redondo Santos y Virginia Palomo Santacruz. La reina mayor es Marta Layos Castro y sus damas de honor Silvia Aranda Yugo y Esther Mora Grande.

El grupo 'Sonrisas' volverá un año más a alegrar a los niños el próximo 15 de agosto. El grupo hará un pasacalles con salida desde el Ayuntamiento hasta el escenario 'Pozo Nuevo' donde se celebrará un espectáculo para los más pequeños, quienes después podrán participar en la fiesta de la espuma. Por la tarde habrá un parque infantil.

Los niños también están invitados a participar en los refrescantes juegos que en la piscina local ha organizado la monitora deportiva y agente cultural. Además compartirán un día de juegos tradicionales con sus abuelos que se celebrará en el campo de fútbol el próximo 14 de agosto.

La Unión Musical de Camuñas dirigida por Emilio Roso Rodríguez será la encargada de hacer el pasacalles y anunciar las Ferias y Fiestas 2003, además acompañará otros actos como los fuegos artificiales, la diana floreada, la puja y la tradicional *petición*.

ORQUESTAS. El Ayuntamiento ha contratado a cuatro orquestas para amenizar cada noche. El domingo antes de la traca fin de fiestas, los vecinos asistirán a la representación de una revista de variedades compuesta por canción española, moderna y melódica, vedette, ballet y humoristas. El escenario 'Pozo Nuevo' ha sido el lugar elegido para la celebración de estas verbenas y para el espectáculo de variedades.

El presupuesto de estas fiestas alcanza los 42.000 euros, según ha manifestado la concejal de festejos, Iluminada Yugo, quien aseguró que este año no se ha contratado ninguna actuación musical de renombre porque «no sabíamos si íbamos a seguir gobernando».

MUCHO DEPORTE. El programa de fiestas viene cargado de actividades deportivas para todas las edades porque la corporación ha querido remarcar este aspecto, ya que el musical tan sólo lo ocupaban las orquestas y la revista de variedades, según afirmó Yugo.

Las actividades deportivas programadas han sido un torneo de fútbol-7; ligas de petanca, punto, truque, billar, dominó, un campeonato de frontenis, baloncesto y voleibol.

Imagen de San Nicasio./ C. S.

La entrega de trofeos y medallas se hará en el escenario 'Pozo Nuevo' el domingo 17 de agosto por la noche por parte de las reinas y damas de las fiestas.

Los actos religiosos comenzaron el pasado 6 de agosto con la celebración de la Novena en honor a San Nicasio. El 15 de agosto se celebrará la Solemnidad de la Asunción de la Virgen María con dos Eucaristías y una ofrenda florar a San Nicasio, cuya festividad se celebrará al día siguiente.

Ofrecen entradas gratis para las fiestas medievales de la localidad de Consuegra

C.S. / CAMUÑAS

El Ayuntamiento de Camuñas y la Diputación Provincial de Toledo ofrecen entradas gratis para asistir un día a los actos que se van a llevar a cabo en la 'Batalla Medieval' de Consuegra, del 15 al 17 de agosto.

Las entradas permiten la visita al espectáculo que se organiza en el castillo 'La Muela', a la piscina municipal, al espectáculo medieval de la Plaza de España, al Miserere que tendrá lugar en el campo de fútbol y a la Danza Macabra de la Muerte que se ha organizado en la Plaza de San Juan.

Los interesados en recibir una de estas entradas pueden acudir en horario de oficina al Ayuntamiento donde se les entregará una localidad por persona.

La 'Batalla Medieval' de Consuegra recrea cuanto aconteció en 1097 en la localidad toledana, que sufrió durante ocho días el asedio de las tropas almorávides a las del Rey Alfonso VI, en los alrededores del Cerro Calderico. En la batalla pereció el único hijo varón del Cid Campeador, a quien se dedica el Miserere, que se recrea después de varios años de ausencia.

Durante tres días, la localidad toledana dará marcha atrás en el tiempo y se vestirá de época para recrear cuanto aconteció en esos días. Cuatrocientos voluntarios participan en estos actos que se celebran desde 1997, año en el que se conmemoró el novecientos aniversario de esta cruel batalla que marcó para siempre a los vecinos de Consuegra.

▶ TURISMO

El Ayuntamiento de Camuñas organiza un viaje al municipio de Blanes (Girona)

C. S. / CAMUÑAS

La Concejalía de Cultura del ayuntamiento de Camuñas ha organizado una excursión a la localidad gerundense de Blanes, que tendrá lugar entre los días 19 y 25 de septiembre, que tendrá un coste de 161 euros por persona, en los que está incluida la pensión completa.

La excursión tiene programadas diversas actividades, además del viaje, una vez que sus integrantes se hospeden en el municipio.

Los interesados podrán visitar el museo 'Salvador Dalí', en Figueras, además de hacer un recorrido turístico por las poblaciones de Tossa de Mar, Lloret de Mar, Playa de Aro, Ampuria, Brava y Rosas. Asimismo, un autocar los desplazará a Barcelona para poder ver la Sagrada Familia, obra de Antonio Gaudí, el Tibidabo y el parque Güell.

BLANES. Es la localidad marinera situada más al sur de la Costa Brava. Ofrece al visitante numerosos elementos de interés turístico, además de sus espectaculares playas y la desembocadura del río Tordera.

La iglesia parroquial, que formó parte del palacio de los Vizcondes de Cabrera, el antiguo castillo de San Juan, la Iglesia de la Esperanza o la fuente gótica del siglo XV constituyen algunos de los monumentos más interesantes de este hermoso pueblo gerundense.

▶ OCIO

Campeonato municipal de mus nocturno en Madridejos

C. S. / MADRIDEJOS

Madridejos acogerá el próximo 16 de agosto un Campeoanto de Mus nocturno, organizado por el programa 'Esta Noche Toca...', que dará comienzo a las 22 horas en la Paza del Ayuntamiento.

Los jóvenes de Madridejos y de su comarca que deseen participar en este campeonato, a nivel municipal, pueden acudir para demostrar su habilidad con las cartas junto a otras personas que habitualmente no compiten, pese al gran arraigo que el mus posee en la región.

Los tres primeros clasificados serán premiados, respectivamente, con las cantidades de 120, 60 y 30 euros.

M.C.D.2022

La Junta presentará alegaciones al recurso contra la Ley de Modulación

Tras la decisión del Tribunal Constitucional de admitirlo a trámite, la consejera de Agricultura defiende la facultad del Gobierno regional para legislar sobre esta materia

• Las organizaciones agrarias de CLM defienden la normativa regional. UPA considera que la Junta actúa dentro de sus competencias y Asaja cree que es una «guerra política».

Las Cortes de Castilla-La Mancha aprobaron la Ley de Modulación el pasado 20 de marzo. / YOLANDA LANCHA

LA TRIBUNA / TOLEDO

La consejera de Agricultura, Mercedes Gómez, anunció ayer que la Junta de Comunidades de Castilla-La Mancha presentará alegaciones ante el Tribunal Constitucional al recurso presentado por el Gobierno central contra la Ley regional de Modulación de Ayudas Agrarias.

Mercedes Gómez defendió la facultad de legislar sobre esta materia de acuerdo con el Real Decreto 3157/82 y en el Artículo 31 del Estatuto de Autonomía de Castilla-La Mancha, donde se establecen las competencias autonómicas sobre la ordenación de la agricultura.

La titular de Agricultura del Gobierno regional subrayó que «la comunidad autónoma debe tener una política de apoyo a los agricultores profesionales para proteger su renta y esas actuaciones están en armonía con la Política Agraria Comunitaria». Esta compatibilidad con la PAC queda respaldada por el Reglamento 1259/1999 del Consejo de Ministros de la UE -por el que se establecen las disposiciones comunes aplicables a los regímenes de ayuda directa en el marco de la Política Agraria Común-, que permite la aplicación de una modulación de las ayudas de manera voluntaria por cada uno de los países miembros.

CONTENIDO DE LA LEY. En cuanto al fondo de la Ley de Modulación de las Ayudas Agrarias, la consejera insistió en la función social y redistributiva que orienta la norma regional frente al modelo defendido por el Ministerio de Agricultura, Pesca y Alimentación, donde no se protege a los agricultores profesionales y a las explotaciones familiares. La regulación autonómica sólo afecta a 3.290 propietarios que reciben más de 30.000 euros anuales del Feoga-Garantía mientras que el modelo del Ministerio reduce las ayudas comunitarias a 26.688 productores por tener un nivel de apoyos superior a 5.000 euros en cada ejercicio.

Otro factor que avala a la ley regional, según la consejera de Agricultura, Mercedes Gómez, es la viabilidad económica y presupuestaria. Gracias a la nueva norma se recaudarían 41 millones de euros, que serían destinados a otras medidas de desarrollo rural, mientras que con el proyecto defendido por el Ministerio sólo se consiguen 24,5 millones de euros para dedicar a estas actuaciones complementarias.

> La consejera mantiene que la **comunidad** debe **apoyar** a los agricultores

La Sala de Vacaciones del Tribunal Constitucional anunciaba el lunes la admisión a trámite del recurso presentado por el Ejecutivo central contra esta normativa, sólo diez días después de que el Consejo de Ministros decidiera la interposición de dicho recurso.

La resolución del TC otorga a la Junta un plazo de 15 días para la personación y presentación de alegaciones al Congreso de los Diputados y al Senado y acuerda la suspensión de la vigencia y aplicación de la normativa regional.

UPA y Asaja

Para Asaja, «ésta es una guerra política que sólo pretende crear polémica ahora que estamos en verano», manifestaba el secretario regional de esta organización. José María Fresneda lamenta que las instituciones se «atasquen» en este conflicto, «cuando hay problemas mucho más graves que resolver, como la sequía que sufrimos, los efectos devastadores del calor, por no hablar de la Ley básica de Agricultura que aún no está en marcha». Fresneda mostró su preocupación, además, por el perjuicio que la modulación - que rechazan frontalmente- va a causar a los agricultores castellano-manchegos y aseguró, en este sentido, que la ley regional ocasionará menos daño que la europea. Finalmente, pidió que «no se preocupen tanto por el dinero público que se destina a la agricultura» y que sí lo hagan «con el que va a otros sectores».

Por su parte, el secretario regional de UPA, Cristóbal Torres, considera que la Junta «hace lo que tiene que hacer» al presentar alegaciones al recurso. «Nosotros creemos que cuando las Cortes aprobaron la Ley lo hicieron dentro de las competencias de la comunidad y no es el primer reglamento que se aprueba antes en el ámbito regional que en el estatal», recordaba el dirigente de UPA.

Además, para UPA el debate en el que debiera invertir sus esfuerzos el Gobierno de Aznar no es el jurídico sino el de atender las necesidades de los agricultores y ganaderos que necesitan de estas ayudas. A juicio de Cristóbal Torres la modulación regional evitará que algunos cobren «cientos de millones anuales» en concepto de subvenciones y que los pequeños y medianos agricultores puedan mantener vivas sus explotaciones. «En las últimas décadas se está produciendo el abandono de pequeñas explotaciones», apuntaba Torres, mientras que «Aznar defiende a los terratenientes, que son minorías influyentes y que cuentan con medios de presión».

Mercedes Gómez critica que la Ley Básica de Agricultura se tramite en agosto

LA TRIBUNA / TOLEDO

Los servicios jurídicos de la Consejería de Agricultura están trabajando en la redacción de las alegaciones que presentarán al borrador del anteproyecto de Ley Básica de Agricultura y Desarrollo Rural, elaborado por el Gobierno central, que pretende introducir modificaciones en las relaciones entre la Administración del Estado y las comunidades autónomas, además de establecer nuevos requisitos para que las explotaciones agrarias reciban ayudas.

A la espera de concretar las objeciones regionales, la consejera de Agricultura, Mercedes Gómez, calificó de «despropósito» que el Ministerio de Agricultura «tramite una norma tan importante en pleno agosto y establezca un plazo tan corto de tiempo –hasta el día 28 de este mes- a las comunidades autónomas y a las organizaciones agrarias para presentar las alegaciones».

La titular de este departamento aclaró que «no existía conocimiento previo del contenido del borrador hasta este momento, y en la pasada Conferencia Sectorial de Agricultura, que se celebró hace menos de un mes, no se informó a las comunidades autónomas sobre las intenciones de elaborar este proyecto normativo».

EXPLOTACIÓN PRIORITARIA. Aparte de las cuestiones formales, Mercedes Gómez criticó la definición de explotación prioritaria que incluye el borrador, entendida como aquella que puede llegar a ser viable mediante la concesión de ayudas. A su juicio, «con este concepto se olvida el aspecto social y se elude primar al agricultor profesional y a la agricultura familiar, que son quienes deben recibir apoyos para que no abandonen la actividad», y añadió que, aparte de la viabilidad, «la ley debe garantizar que las ayudas lleguen a quienes verdaderamente viven del campo y no a aquellos que tienen al sector agrario sólo como forma de recibir subvenciones».

La consejera de Agricultura subrayó también que «habrá que analizar detenidamente los aspectos que inciden en las competencias de la Administración central y las comunidades autónomas por si pudieran atentar contra el reparto que establece la Constitución y los Estatutos de Autonomía».

Otro aspecto del borrador cuestionado por Gómez es la puesta en marcha de programas entre el Ministerio de Agricultura y las comunidades autónomas, denominados de acción concertada, que «pueden suponer la eliminación del actual programa de desarrollo rural, vigente hasta 2006, y su sustitución por un sistema de convenios cuya aplicación dependerá de las disponibilidades presupuestarias de cada comunidad autónoma, con lo que se atenta contra la igualdad entre regiones».

M.C.D.2022

▶ ALBACETE

Desmantelada una organización que explotaba a inmigrantes llegados del Este

EFE / MADRID

La Guardia Civil ha desmantelado una organización dedicada a la explotación de inmigrantes procedentes de países del Este, en una operación desarrollada en Alicante, Valencia, Murcia y Albacete en la que han sido detenidos cinco personas de nacionalidad rusa, a los que se les imputan delitos de asociación ilícita, tráfico de seres humanos, coacciones, amenazas e infracción a la Ley de Extranjería.

Las investigaciones, que han culminado en la denominada operación 'Brillante', se iniciaron el pasado año cuando la Guardia Civil detectó la introducción ilegal de varias personas de países del Este y constató la existencia de una organización que contrataba a personas de forma irregular reteniéndolas posteriormente en contra de su voluntad.

La organización contactaba en San Petersburgo (Rusia) con personas que deseaban entrar en España para trabajar a cambio de unos 500 euros. Posteriormente la red les trasladaba en línea regular de autobuses hasta Alicante y más tarde les desviaba a diferentes localidades de Valencia, Albacete, Murcia y Alicante donde eran explotados en diversos empleos, en la construcción, prostitución y agricultura.

▶ 'EL QUIJOTE'

Alique pide la participación de Guadalajara en el IV centenario

L. T. / GUADALAJARA

El Ayuntamiento de Guadalajara quiere que la ciudad participe activamente en los actos de celebración del IV Centenario de la publicación de 'El Quijote', que la Junta está preparando para el 2005. Con esta intención, el alcalde, Jesús Alique, ha enviado un escrito al presidente, José Bono, en el que le recuerda el parentesco de Miguel de Cervantes con una de las familias más insignes de Guadalajara, la de los Mendoza, y su vinculación con la ciudad.

En este sentido, y haciendo un recordatorio histórico, Alique señala que los abuelos de Miguel de Cervantes, el prestigioso abogado Juan de Cervantes y su esposa Leonor Fernández y Torreblanca, vivieron en Guadalajara desde el año 1527 hasta 1532. Precedido por su fama de hombre versado en Leyes, el III Duque del Infantado hizo llamar a Juan de Cervantes hasta Guadalajara, para formar parte de su consejo.

▶ ALBACETE

Un coche abandonado en la autovía de Levante provoca una falsa alarma

Artificieros de la Guardia Civil de Murcia se desplazaron hasta el lugar y realizaron una explosión controlada para abrir el maletero. Era un vehículo con matrícula francesa y robado

• El vehículo, un BMW negro, se encontraba aparcado y perfectamente señalizado con los triángulos de emergencia en un arcen de la N-301, carretera muy transitada en esta época.

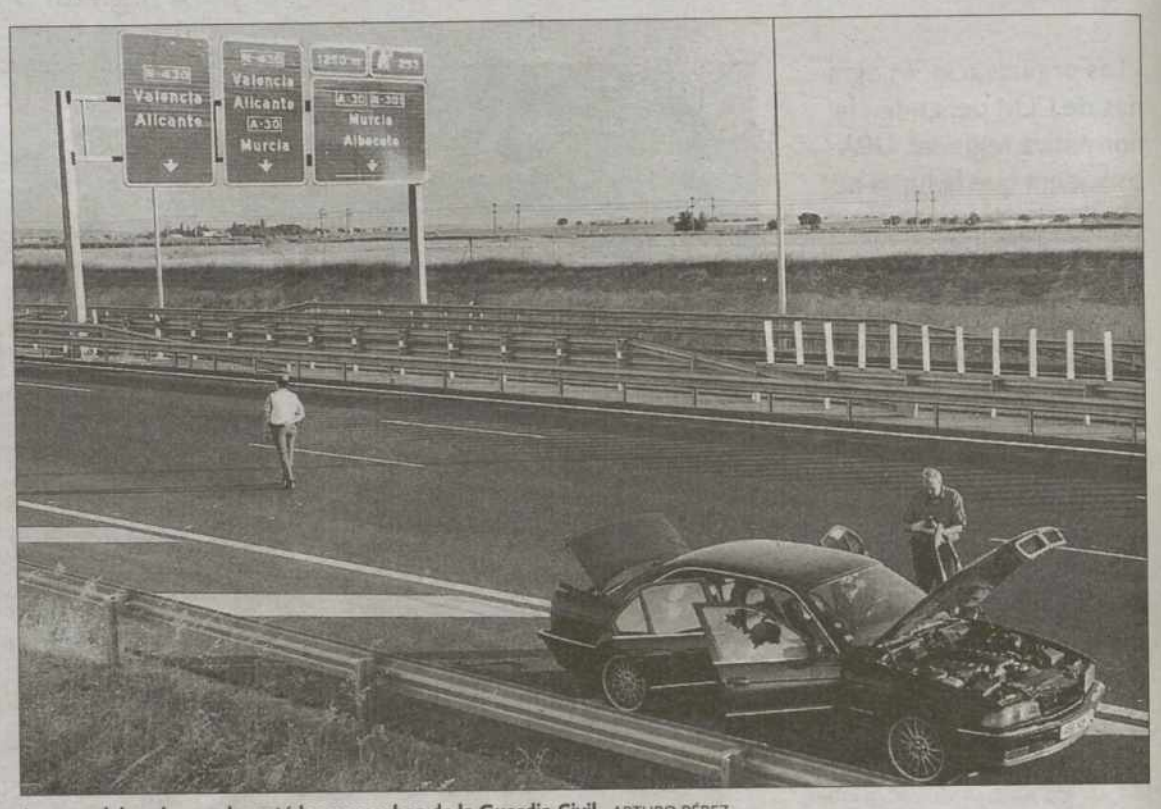

Imagen del coche que levantó las sospechas de la Guardia Civil. ARTURO PÉREZ

L. T. / ALBACETE

Artificieros de la Guardia Civil de Murcia realizaron ayer por la tarde una pequeña explosión controlada para abrir el maletero de un BMW con matrícula francesa y robado, que estaba abandonado en Albacete, en el arcén de la autovía de Levante, y que hizo sospechar a la Benemérita, aunque resultó ser una falsa alarma.

Fuentes de la Delegación del Gobierno en Castilla-La Mancha explicaron que la Guardia Civil detectó ayer sobre las 15:00 horas un turismo BMW serie 7 de color negro correctamente señalizado con los triángulos de emergencia, abierto y sin ocupantes en el arcén del kilómetro 252 de la Autovía de Levante en dirección Madrid, término de Albacete, que despertó las sospechas de los agentes cuando comprobaron que era un vehículo robado al chequear la matrícula.

Desde la Subdelegación del Gobierno en Albacete se ordenó acordonar la zona y, con la colaboración de la Policía Local, se desvió el tráfico de la autovía procedente de Levante de manera que los cientos de vehículos que transitan por esta carretera durante la época estival, dado el elevado número de personas que se desplazan a la costa en estos días, han tenido que circular por la circunvalación de la capital manchega, lo que ha provocado retenciones de tráfico desde las 16:00 horas en esa zona. La Guardia Civil restableció el tráfico alrededor de las 20:15 horas, una vez que se despejaron las sospechas sobre el vehículo.

OPERACIÓN TÉCNICA. Al lugar de los hechos acudió el subdelegado del Gobierno en Albacete, Antonio Rincón, así como un equipo de artificieros de la Guardia Civil procedentes de Murcia que examinaron el vehículo y que realizaron una pequeña explosión controlada para abrir el maletero del vehículo.

Fuentes de la Delegación del Gobierno en la región indicaron que finalmente el suceso se quedó en una falsa alarma y explicaron que la explosión controlada para abrir el maletero, utilizando una pequeña cantidad de pólvora, forma parte de la operación técnica que se emplea en estos casos en los que se sospecha sobre la existencia de un posible artefacto explosivo.

Por su parte, fuentes de la Guardia Civil de Albacete señalaron que el coche en cuestión es propiedad de una ciudadana parisina y que fue robado el 7 de agosto, según consta en la denuncia presentada en una comisaría francesa, y cuya matrícula había sido cambiada.

Además, según explicó el subdelegado del Gobierno en Albacete, los agentes de la Guardia Civil que detectaron el vehículo sospecharon, no sólo por las circunstancias en las que se encontraba -perfectamente señalizado y con las puertas abiertas-, sino porque creyeron escuchar ruidos en el interior del maletero.

▶ CUENCA

El Ayuntamiento decidirá el jueves si cierra al tráfico el Casco Histórico

GORKA DÍEZ / CUENCA

El Ayuntamiento apuesta por el consenso entre hosteleros, empresarios y vecinos del Casco Antiguo para resolver el problema de tráfico que lleva varios años padeciendo esta emblemática zona declarada Patrimonio de la Humanidad. No obstante, tras reunirse ayer con los presidentes de la Agrupación Provincial de Hostelería y la Asociación de Empresarios del Casco Antiguo, el concejal de Tráfico no quiso adelantar acontecimientos, y señaló que la decisión final de cerrar el acceso a los vehículos durante los fines de semana dependerá de la reunión que hoy tiene acordado mantener con responsables de la Agrupación de Vecinos del Casco Antiguo.

Ni el Ayuntamiento ni las agrupaciones de hosteleros y empresarios quisieron pronunciarse ayer sobre la opinión que a este respecto tienen los vecinos del Casco Antiguo. Eso sí, son conscientes de que hace tres años la agrupación que les representa recogió cerca de 5.000 firmas en favor de que se cerrara el tráfico a la Plaza Mayor y el barrio del Castillo.

Sin embargo, hosteleros y empresarios insisten en que no se debe tomar una medida de estas características mientras el Casco Antiguo no esté dotado de unas infraestructuras que faciliten el acceso de los ciudadanos y turistas a esta céntrica zona.

Por eso, instan al Consistorio a que aguarde hasta la puesta en funcionamiento del semáforo que regulará la circulación de vehículos por el Casco y a la apertura del aparcamiento de Mangana.

NUEVO PARKING. Asimismo, consideran necesario construir un nuevo parking, incrementar los autobuses al Casco e instalar un ascensor que suba desde el Auditorio hasta la Plaza de la Ronda.

En esa misma idea incidió, el secretario provincial del PP, Jesús Cordente, quien también aboga por construir un ascensor que conecte el aparcamiento del Auditorio con la Plaza de Ronda para aliviar el tráfico del Casco Histórico.

Las restricciones al tráfico rodado en el Casco Histórico los fines de semana le parecen «alocadas» a Cordente, quien planteó también que se habilite un aparcamiento más con 50 plazas.

Los negocios sufren pérdidas a causa de los cambios sobre el entorno del Casco Histórico, asegura Cordente: «languidece la actividad económica en el Casco como no se podía prever de otra manera». El PP se reunió con la presidenta de la Agrupación Provincial de Hostelería, la Asociación de Empresarios y la vecinal.

M.C.D.2022

▶CRISIS EN LA COMUNIDAD DE MADRID

Agecovi defiende la legalidad de su acuerdo urbanístico con Simancas

El presidente de la Asociación niega que el compromiso del PSOE de facilitar suelo para construir 50.000 viviendas públicas esté detrás de la situación en la Asamblea madrileña

• Arenas apuntó a Zapatero y a Llamazares como «responsables políticos» del «espionaje telefónico al PP». Las elecciones se repetirán probablemente el domingo 26 de octubre.

El presidente de Agecovi, Orencio Osuna, dialoga con Granados antes de comparecer ante la comisión. / J.L.P. (EFE)

AGENCIAS / MADRID

El presidente de la Asociación Nacional de Empresas Gestoras de Cooperativas y Comunidades de Viviendas (Agecovi), Orencio Osuna, rechazó ayer que el acuerdo que firmaron con el líder socialista madrileño, Rafael Simancas, antes de las elecciones del pasado 25 de mayo tenga algo que ver con la actual situación de la Asamblea autonómica. Osuna declaró en la comisión de investigación que la Asociación no es «un grupete de amiguetes» del PSOE, sino unos profesionales que son víctimas «de una fábula inventada».

Esta fue la respuesta que Osuna dio al portavoz del PP, Antonio Beteta, cuando éste afirmó que Agecovi es «una especie de lobby o intermediario dominado y controlado por el PSOE».

Pero Osuna aseguró que el documento por el que Simancas se comprometía a facilitar suelo para la construcción de 50.000 viviendas de proyección pública, calificado de «sectario y «económico» por el PP, «no dice de ningún modo que Simancas se compromete a entregarnos suelo ni se habla de adjudicación alguna».

Además, tachó de «absurdo e intolerable» que se intenten vincular actividades mercantiles lícitas con partidos políticos, cuando la actividad de la Asociación «se desarrolla sin limitaciones en cualquier región con diferentes partidos». Incluso negó conocer a Enrique Benedicto, marido de la dirigente socialista Ruth Porta, y que haya representado a la empresa Prograr, de la Fundación Hogar del Empleado para la que Benedicto trabaja.

Por su parte, Simancas aseguró que no se arrepiente de haber firmado el acuerdo con Agecovi. «El compromiso sólo recogía la intención de resolver el problema de accesibilidad a la vivienda en Madrid. Cuando se firmó en abril nadie expresó ningún resquemor, sólo se han acordado de él para montar esa *trama socialista* que no tiene ninguna credibilidad», explicó. «La trama político-inmobiliaria que hay detrás de este bloqueo institucional tiene que ver con otros asuntos», sentenció.

Mientras, el PSOE advirtió ayer de que no volverá a sentarse en la Mesa del Pacto Antitransfuguismo hasta que el PP no rompa su «coalición» con Tamayo y Sáez, y afirmó que el secretario general de este partido, Javier Arenas, conocía «muchos datos» de la trama, por lo que debe dar explicaciones. Además, pidió al Gobierno que facilite una investigación de la Fiscalía Anticorrupción.

Por su parte, Arenas apuntó al secretario general del PSOE, José Luis Rodríguez Zapatero, y al coordinador de IU, Gaspar Llamazares como «responsables políticos» del «espionaje telefónico al PP», por considerar que sin su aprobación no se habría usado el listín de llamadas en la comisión para «sacar provecho».

Mientras, el portavoz adjunto del Grupo Popular, Luis Eduardo Cortés, explicó que las elecciones madrileñas se repetirán probablemente el domingo 26 de octubre, ya que los tres partidos parecen estar de acuerdo en esta fecha.

Nuevos datos sobre MIC Copias

La empresa de fotocopias propiedad de los hermanos Sánchez Lázaro y en cuya nómina figura el secretario general del PP de Madrid, Ricardo Romero de Tejada, trabaja para varios ministerios y organismos públicos, según la Cadena SER. Por ejemplo, MIC Servicio de Copias ha realizado trabajos para el CSIC y el Ministerio de Fomento, y distribuye copias de proyectos para obras del Insalud, Medio Ambiente y sobre todo de Obras Públicas hidráulicas, carreteras, ferrocarriles, puertos y costas o vivienda. Durante varios años se encargó de distribuir los proyectos de AENA y en exclusiva los proyectos licitados por el GIF, siempre según la SER.

Sin embargo, MIC considera que las denuncias de sus competidores son intencionadas y niegan que hayan tenido trato de favor con la Administración porque Romero de Tejada sea uno de sus empleados. E. PRESS

▶ TRASVASE DEL EBRO

Aragón denuncia en Estocolmo que el PHN incumple la Directiva de Aguas de la UE

EFE / ZARAGOZA

El secretario general técnico del Gobierno de Aragón, Fernando Gurrea, y el catedrático de Derecho Administrativo Antonio Embid denunciaron ayer en la Cumbre Mundial sobre el Agua de Estocolmo (Suecia) que el Plan Hidrológico Nacional incumple de forma «flagrante» la Directiva de Aguas de la UE.

Según el texto, la regulación que plantea el trasvase del Ebro «no determina claramente los usos a que de destinarán las aguas, ni aporta soluciones a los acuíferos, ni contempla el concepto de desarrollo sostenible».

Subrayan que el PHN se aprobó sin que haya tenido lugar previamente una evaluación estratégica de impacto ambiental y, con posterioridad, se desarrollaron trabajos para llegar a una declaración de impacto ambiental pero, a su juicio, debiera haberse elaborado antes de aprobar la Ley.

Por otro lado, las direcciones de PSC, ERC, ICV y EUiA en las Tierras del Ebro asumieron ayer el acuerdo que les envió la Plataforma en Defensa del Ebro por el que se comprometen a no apoyar ningún tipo de trasvase ni gobernar en coalición con partidos que defiendan el PHN.

▶ CATALUÑA

El PSOE exige al PP que aclare si apoya la reforma estatutaria de CiU

EUROPA PRESS / MADRID

La portavoz del Comité Electoral Federal del PSOE, Carme Chacón, exigió ayer al secretario general del PP, Javier Arenas, que pida menos explicaciones a la oposición en relación al modelo de Estado y ofrezca más en relación a si su partido apoya «la reforma estatutaria soberanista» que propugna CiU para Cataluña.

La dirigente socialista, dado que Arenas insistió en saber si el PSOE estaría dispuesto a reformar el artículo dos de la Constitución (sobre unidad de la Nación), señaló que el dirigente del PP solicita explicaciones «ridículas».

Chacón exigió a Arenas, al que -señaló- «le costó muchos años acabar Derecho», que dé explicaciones «sobre cuántos artículos pueden reformarse de la Constitución a través de la reforma estatutaria que propone CiU», formación «a la que el PP apoya».

El PA amenaza a sus ediles marbellíes con expulsarles si apoyan la moción de censura

EFE / SEVILLA

El PA advirtió ayer a sus tres concejales en Marbella (Málaga) de que si apoyan la moción de censura contra Julián Muñoz, que se votará hoy, serán separados de la organización, y denunció que la «pasividad» del PSOE y PP supone dejar que «se pudra» la situación y «consolidar» al actual alcalde.

Convencido de que Muñoz no cuenta ya con el apoyo que le llevo a la Alcaldía y de que debería haber dimitido, el secretario general del PA, Antonio Ortega, recalcó que no sabe lo que harán sus tres ediles, pero agregó que «sí se lo que tienen que hacer: no apoyar la moción de censura».

El portavoz andalucista en Marbella, Carlos Fernández, reconoció, tras enterarse de la decisión, que los tres ediles del PA están «profundamente afectados» y calificó la medida como «injusta».

Mientras, Julián Muñoz criticó la «ambigüedad» del PA, a quien pido que expulse a sus concejales, hizo un llamamiento a la tranquilidad y aseguró que asume la responsabilidad «si pasa algo».

Por último, la candidata a alcaldesa, Marisol Yagüe, confió en que el pleno de hoy se desarrolle «sin ningún tipo de problema» y aseguró que todos los firmantes siguen «totalmente convencidos» del éxito de la iniciativa.

Según una encuesta de la Asociación de Empresarios y Profesionales CIT de Marbella, más de un ochenta por ciento de los ciudadanos de dicha localidad están en contra de la moción de censura.

M.C.D.2022

GUERRA CONTRA SADAM

Trillo admite que se «orientó» a los militares que hablaban de Iraq

EUROPA PRESS / MADRID

El ministro de Defensa, Federico Trillo, admitió ayer que su Departamento «orientó» a los militares que hablaron de la guerra contra Iraq, aunque matizó que «sin inventar nada». Los 19 oficiales que comparecieron debían ceñirse a un cuestionario del Ministerio en el que se les decía que debían declarar que Iraq tenía armas de destrucción masiva y que Sadam estaba vinculado con el terrorismo internacional.

Según Trillo, lo que hizo el Ministerio es «un manual de área con información sobre la población, un diccionario e información sobre las armas que se pueden encontrar».

Por otra parte, Madrid será «presumiblemente» sede de la Conferencia de Países Donantes para reconstruir Iraq, que tendrá lugar el 23 y 24 de octubre. Dicho encuentro, que será a nivel de ministros, podría contar con la presencia del secretario general de la ONU, Kofi Annan, y el secretario de Estado de EEUU, Colin Powell.

Mientras, un centenar de soldados dominicanos y otros 114 de Honduras llegaron ayer a la base militar Álvarez de Castro, donde serán entrenados por instructores españoles antes de desplazarse a Iraq con la brigada *Plus Ultra*, que estará operativa el 28 agosto.

COUSO. Por otro lado, las autoridades militares de EEUU concluyeron, al término de la investigación, que los soldados del tanque que disparó contra el Hotel Palestina de Bagdad, matando al cámara José Couso, actuaron «en defensa propia».

Los jefes del Estado Mayor charlan con los soldados americanos./A.P.(EFE)

TRIBUNALES

El CGPJ deniega el amparo al TSJPV por las críticas a su labor

La Comisión Permanente del Consejo General del Poder Judicial (CGPJ) acordó ayer denegar el amparo solicitado por varios magistrados del Tribunal Superior de Justicia del País Vasco en relación con «determinadas noticias y opiniones divulgadas en diversos medios de comunicación». Esas críticas, que según el presidente del TSJPV, Manuel María Zorrilla, afectaban a su independencia e imparcialidad, se referían a su actuación en el procedimiento contra el presidente del Parlamento vasco, Juan María Atutxa, por su negativa a disolver el grupo parlamentario de SA. El CGPJ, sin embargo, «considera que no concurren condiciones objetivas de las que puedan desprenderse ataque o perturbación a la independencia judicial».

NEGOCIACIONES

El PP acusa a Ibarretxe de haber hecho una oferta a SA para lograr el apoyo a su plan ■ El PP vasco acusó ayer al lehendakari, Juan José Ibarretxe, de haber hecho una oferta a Arnaldo Otegi para conseguir el apoyo de Sozializta Abertzaleak a su plan en el Parlamento. Mientras, el secretario general del PP, Javier Arenas, adelantó que su partido está preparando una campaña informativa para «combatir políticamente» el Plan Ibarretxe y explicar en el País Vasco y en el resto de España los efectos de éste y otros proyectos independentistas.

ACTOS ABERTZALES

Herria Aurrera convoca una marcha el jueves en Bilbao ■ Los responsables de la plataforma Herria Aurrera anunciaron ayer que intentarán estar presentes en todos los actos de la Aste Nagusia de Bilbao, que se inicia el próximo sábado, y pidieron que en el Día Grande de las fiestas sólo se ice la ikurriña y no la bandera española. Además, convocaron a una concentración el próximo jueves a las doce del mediodía frente a Sabin Etxea para denunciar la «situación de apartheid político» en Euskadi.

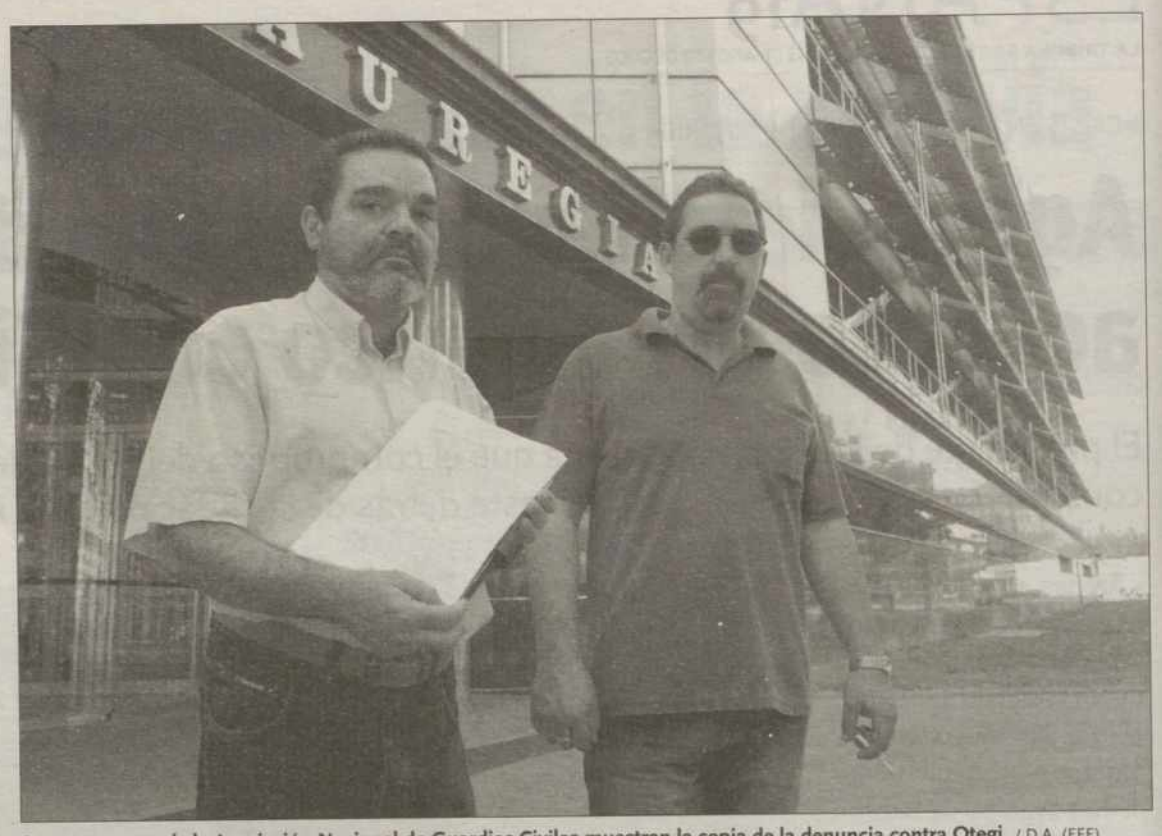

Los portavoces de la Asociación Nacional de Guardias Civiles muestran la copia de la denuncia contra Otegi. / D.A. (EFE)

La Asociación de la Guardia Civil denuncia a Otegi por llamarles «perros fascistas»

El Gobierno vasco exige a Michavila que se responsabilice de la actitud de la Fiscalía respecto a la marcha abertzale del domingo

• Los jueces vascos explican que no prohibieron la manifestación porque Interior no aportó pruebas de que pudiera acabar en desórdenes públicos.

AGENCIAS / VITORIA

La Asociación Nacional de Guardias Civiles presentó ayer en un juzgado de Vitoria una denuncia verbal contra el portavoz de Sozialista Abertzaleak, Arnaldo Otegi, por unas declaraciones realizadas al término de la manifestación del domingo en San Sebastián en las que llamaba a los miembros de la Guardia Civil «perros fascistas».

La denuncia fue presentada por el portavoz de esta Asociación, Juan Carlos Gabriel, por dichas manifestaciones en las que Otegi, según aportó al juez con recortes de prensa, afirmó: «Iturgaiz, aquí los únicos que sobran son tus perros fascistas, tus guardias civiles».

Gabriel explicó que estos «nacionalistas rancios, fascistas y xenófobos, hasta ahora, siempre se han salido con la suya, diciendo lo que querían, y encima nosotros poníamos la otra mejilla».

Recordó que los guardias civiles han creado esta Asociación, que nació en el País Vasco, para defender «no sólo los intereses de los propios agentes y sus familias, sino también de todas sus amistades, a las cuales se les margina en el País Vasco por parte de estos nacionalistas xenófobos».

Gabriel anunció que «vamos a luchar permanentemente» contra estas actuaciones y «nos tendrán enfrente estos racistas», por lo que cada vez que «ataquen» a los guardias civiles, sus familiares y amigos se presentará una denuncia.

Insistió en que «no vamos a pasar ninguna injusticia por respeto a las víctimas y a todos los compañeros que han dado la vida por el País Vasco y la seguiremos dando, pese a quien le pese».

RESPONSABILIDADES. El departamento vasco de Interior pidió ayer al ministro de Justicia, José María Michavila, que «asuma sus responsabilidades» por la oposición de la Fiscalía del Tribunal Superior de Justicia del País Vasco (TSJPV) a la prohibición de la manifestación abertzale del domingo en San Sebastián.

Recalcó que la consejería de Interior fue la única que «asumió claramente sus obligaciones de hacer cumplir la ley, prohibiendo una manifestación en cuya convocatoria toda la sociedad tenía claro el protagonismo de Batasuna». «La Fiscalía, dependiente del Ministerio de Justicia, rehuyó sus responsabilidades de la misma manera que lo ha hecho en ocasiones anteriores», añadió.

Por su parte, el TSJPV achacó su decisión de no prohibir la manifestación a que Interior vasco no aportó «prueba alguna» que lo permitiera. Según los jueces, Interior incurrió en «una notable ligereza» al no alegar riesgo de desorden público en la marcha en la que se quemó una bandera española.

La sentencia recuerda que, aunque Batasuna no puede promover estos actos, sus miembros «conservan sus derechos ciudadanos, entre los que está el de convocar manifestaciones».

Mientras, el portavoz del PNV en el Congreso, Iñaki Anasagasti, rechazó la quema de la bandera española y de «ningún símbolo, que representa muchas emociones». Añadió que «hablar de autodeterminación y olvidarse del apartheid que viven los concejales de PP y PSE y permitir sin inmutarse que se queme una bandera española... Yo soy nacionalista vasco y si en Madrid se quema una ikurriña, me subleva», apostilló.

Prohiben una nueva manifestación

El departamento de Interior del Gobierno vasco prohibió ayer una nueva concentración abertzale, que debía tener lugar este viernes en San Sebastián. Este acto de protesta se anunció en la misma rueda de prensa en la que el ex concejal de Batasuna Iñigo Balza y la parlamentaria de Sozialista Abertzaleak Araitz Zubinmendi llamaron a la participación en la manifestación del pasado domingo en la capital donostiarra.

Interior asegura que esta convocatoria, para protestar por el izado en el Ayuntamiento de la bandera española «impuesta», fue convocada por una persona particular sin aparentes vinculaciones con Batasuna. Pero recuerda que la manifestación del domingo se convocó del mismo modo y acabó en incidentes. Además, se trata de una convocatoria detrás de la que, año tras año, ha estado Batasuna, «extremo éste que fue recalcado por los convocantes en la rueda de prensa». EFE

M.C.D.2022

Un operario arroja agua sobre el incendio declarado en las inmediaciones de Sant Llorenc Savall (Barcelona). / T.A. (EFE)

Los dos incendios de Barcelona se unen tras arrasar 4.000 hectáreas

El fuego, con diversos frentes, sigue ardiendo sin control mientras un millar de personas continúan sin poder regresar a sus casas

• Las llamas siguen arrasando España y ayer se declararon nuevos focos en Cheste (Valencia), Calañas (Huelva) y Cervera del Maestre (Castellón).

EFE / SANT LLORENC SAVALL

Los dos fuegos forestales iniciados el fin de semana en Sant Llorenc Savall y Gallifa (Barcelona), que ya han quemado más de 4.000 hectáreas, han causado cinco muertos y han obligado a desalojar a centenares de personas, se encontraron ayer tarde en Granera y siguen ardiendo sin control.

Los ingentes esfuerzos de los bomberos y voluntarios, que llevan más de 48 horas trabajando en la zona del parque natural de Sant Llorenc del Munt y sus alerdaños, no fueron suficientes y durante la tarde las llamas se reactivaron con fuerza hasta en cinco puntos y, al final, los dos fuegos se unieron al sur del término municipal de Granera (Barcelona), formando un único gran incendio, aunque con diversos frentes.

Ayer fue de nuevo una jornada de desesperación e impotencia para los habitantes de los municipios afectados, que pasaron el día en medio de una lluvia de cenizas. La angustia era mayor entre los cerca de un millar de personas desalojadas, algunas de las cuales habían regresado por la mañana a sus casas en Monistrol de Calders y por la tarde fueron evacuadas de nuevo.

La situación de los incendios en Cataluña se complicó aún más porque durante la tarde se declararon tres fuegos forestales más de importancia en Jorba (Barcelona), Palafrugell (Gerona) y La Granja d'Escarp (Lérida), lo que obligó a desplazar medios aéreos que estaban trabajando en Sant Llorenc hasta esos siniestros.

Por otra parte, los cuerpos de los cinco fallecidos el lunes en el incendio de Sant Llorenc Savall fueron trasladados ayer al Tanatorio de Sabadell, donde hoy se celebrará un funeral conjunto.

Mientras, la zona afectada por las llamas fue visitada por el presidente de la Generalitat, Jordi Pujol, y por representantes de todos los partidos políticos catalanes.

Además, ayer se declararon nuevos incendios en otros puntos de España, como Cheste (Valencia), Calañas (Huelva) y Cervera del Maestre (Castellón), y se controló el del término municipal de Mequinenza (Zaragoza).

Detenidas 25 personas en una operación antidroga en Ibiza

EFE / IBIZA

La Guardia Civil detuvo a 25 personas e identificó otras 70 en una operación antidroga en dos hostales de la localidad de San Antonio, en Ibiza. Entre los arrestados están cinco rumanos, siete senegaleses, tres inglesas y un guineano, con edades comprendidas entre los 18 y 36 años.

Los cinco rumanos están acusados de haber cometido robo y hurto, mientras que el resto fueron acusados de tráfico de drogas, por el que también se investiga a un menor de edad.

Además se detuvo a ocho mujeres, de nacionalidad senegalesa e israelí, que pasaron a disposición de la Policía por hallarse en situación ilegal en España.

En la operación que se desarrolló el lunes en los hostales Rita y Micalo, situados en el centro de San Antonio, los agentes de la Guardia Civil se incautaron de un kilo y medio de hachís, 760 gramos de cocaína, 2,8 kilos de éxtasis, 130 gramos de heroína, 312 gramos de marihuana y 72 comprimidos de barbitúricos diversos. Se hallaron, igualmente, cuatro litros de percusores, productos que se utilizan para el tratamiento de la droga.

La Guardia Civil también requisó 25.000 euros en metálico, 31 libras esterlinas, diez teléfonos móviles y varias maletas, probablemente robadas a turistas.

BREVES

AVILÉS

Hallan junto a un pantano el cadáver de una mujer apuñalada

■ Una mujer de 36 años y vecina de Avilés fue hallada ayer muerta en las inmediaciones del pantano de Trasona, en Corvera (Asturias), con cuatro puñaladas en el abdomen y un costado. Fuentes de la Guardia Civil precisaron que la muerte debió producirse hacia las dos de la madrugada. El cadáver fue hallado a las 6.30 horas por tres pescadores de cangrejos, en las inmediaciones del Centro de Alto Rendimiento de Piragüismo del embalse de Trasona.

VIOLENCIA DOMÉSTICA

Detenido por apalear y tirar por la ventana a su pareja

■ Un hombre de nacionalidad ecuatoriana, M.D.Y., de 24 años, fue detenido en Alfaro (La Rioja) acusado de apalear y tirar por la ventana a su compañera sentimental, que se encuentra ingresada en estado grave. Por otro lado, un joven de 28 años fue detenido por agentes de la Policía Local de Orihuela (Alicante) acusado de agredir a su compañera sentimental, a quien presuntamente propinó varios puñetazos en la cara. Además, agentes de la Policía arrestaron a un hombre en Castellón por agredir a su esposa con un cuchillo y maltratarla en varias ocasiones.

SEVILLA

Desmantelan una organización de tráfico de drogas

■ La Guardia Civil de Sevilla desmanteló una organización dedicada al tráfico de droga procedente de Marruecos que operaba entre Sevilla y el País Vasco, con la detención de sus cinco integrantes -cuatro sevillanos y un vasco- y la aprehensión de 900 kilos de hachís. La operación permitió además la intervención de dos embarcaciones, una de ellas de grandes dimensiones con la que se transportaba el hachís procedente de Marruecos, ocho vehículos de lujo, seis teléfonos móviles y diversa documentación.

BARCELONA

Arrestan a un hombre por apuñalar a otro durante una pela multitudinaria

■ La Guardia Civil detuvo en la madrugada del martes en Esparraguera (Barcelona) al presunto autor del homicidio de un vecino de la localidad, que murió tras ser apuñalado en el pecho con un cuchillo de cocina en el transcurso de una pelea en la que se vieron implicadas varias personas. Al parecer, el presunto homicida, R.D.S., de 39 años, apuñaló en defensa propia a la víctima, que es el ex marido de la actual compañera sentimental del agresor.

▶ CARRETERAS

Cuatro muertos y un herido grave en un accidente de tráfico en Granada

EFE / GRANADA

Cuatro personas murieron ayer y otra resultó herida grave en un accidente de tráfico ocurrido en el término municipal de Pinos Puente (Granada) entre un camión, cuyo conductor salió ileso, y un vehículo todoterreno.

Según informaron fuentes de la Guardia Civil, el siniestro se produjo sobre las 15.35 horas en el kilómetro 423,700 de la carretera N-432 cuando el camión colisionó por causas desconocidas contra el vehículo ocupado por las cinco víctimas.

En el accidente pudo verse implicado un segundo camión sin que sus ocupantes resultaran heridos.

Hasta la zona se desplazaron agentes de la Guardia Civil de Tráfico para la identificación de los cadáveres, mientras que la persona herida de gravedad fue trasladada al Hospital de Traumatología de Granada.

Por otro lado, nueve personas resultaron heridas de gravedad en un accidente de tráfico ocurrido el lunes por la noche en el kilómetro 6,700 de la carretera VRG-41, Curro-O Grove, en el término municipal de Meis (Pontevedra). En el accidente se vieron implicados dos vehículos que colisionaron entre sí y un tercero que se salió de la vía y chocó contra una valla al intentar esquivarlos.

▶ ALICANTE

Arrestado por matar a golpes a la propietaria de un hostal

EFE / ALICANTE

Agentes de la Guardia Civil detuvieron ayer al supuesto autor de la muerte a golpes de la propietaria de un hostal de la localidad alicantina de Alfaz del Pi.

La víctima, una mujer de 70 años, fue hallada muerta en el interior de su establecimiento la madrugada del pasado lunes, sobre las 3.00 horas, por unos clientes que alertaron «con sus gritos» a una dotación de la Benemérita que estaba realizando un control de alcoholemia en las cercanías del hostal.

Según fuentes policiales, la fallecida, V.L.R., presentaba varios golpes en la cabeza, propinados al parecer con una banqueta. Una de las hipótesis de la Policía es que la propietaria del hostal sorprendiera a un ladrón y que éste, a pesar de que finalmente no sustrajo objeto alguno, la golpease hasta matarla.

M.C.D.2022

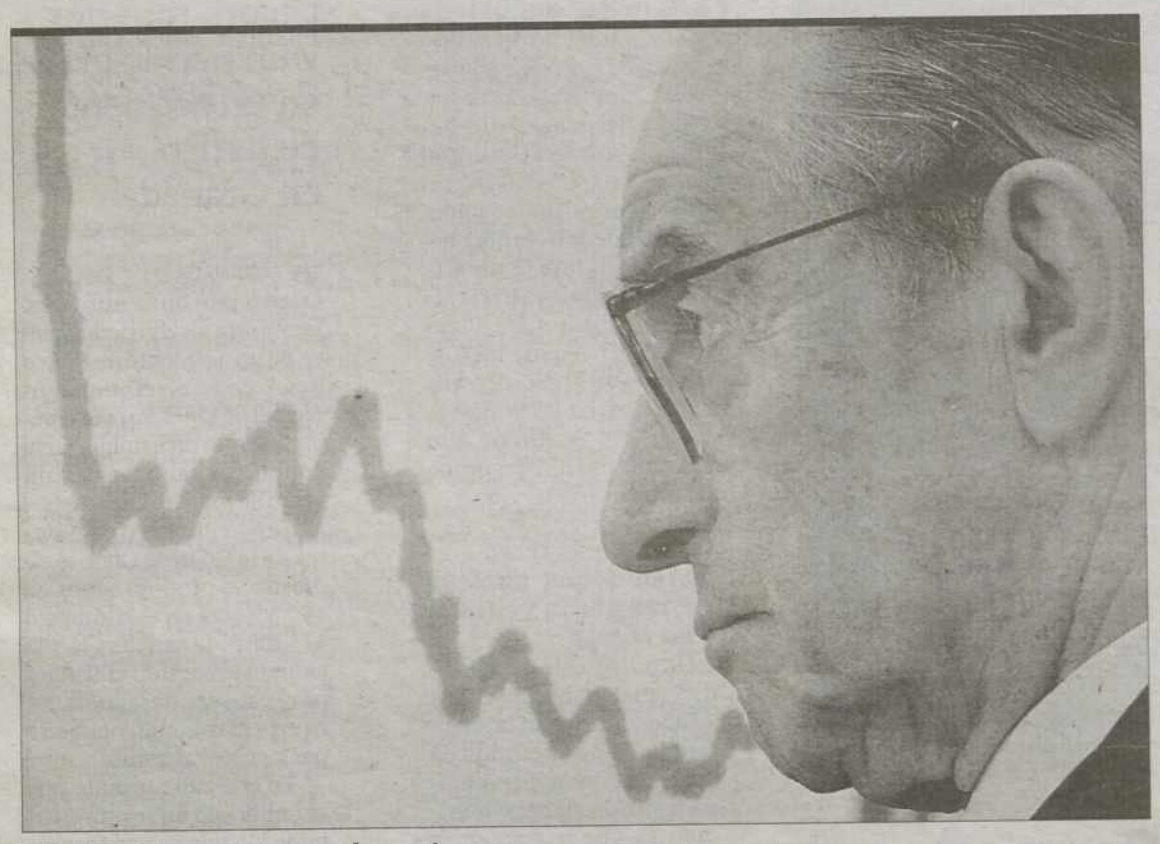

El FED mantiene los tipos. La Reserva Federal estadounidense (FED) decidió ayer mantener los tipos de interés en el 1%, su nivel más bajo desde 1958, informó el instituto emisor después de la reunión de su Comité de Mercados Abiertos. El banco central norteamericano cumplió así con las previsiones de los analistas, justificadas tras las últimas señales de recuperación mostradas por la economía estadounidense. / FOTO: EPA

Siete de cada diez familias numerosas no destina nada o casi nada al ahorro

Un estudio señala que por cada hogar que ahorra hay 1,7 que no lo hacen · El 27,2% atesora dinero en cantidades poco significativas

• En los dos últimos años ha aumentado el número de españoles que ahorra para garantizar su seguridad económica tras la jubilación, hasta el 85,7%.

EUROPA PRESS / MADRID

Siete de cada diez familias numerosas (las que tienen tres hijos o más) no destina nada o muy poco al ahorro, según un estudio de Unespa, en el que se señala que las diferencias entre tener uno o dos hijos no provoca un cambio sustancial en la capacidad de ahorro de las familias. El informe destaca además que sólo uno de cada cuatro separados o divorciados puede dedicar parte de sus ingresos al ahorro. Así, los casados tienen el doble de oportunidades para ahorrar que los divorciados o separados, cantidad que se eleva hasta 2,5 veces más entre los solteros.

De acuerdo con los datos de este estudio, más de 8,3 millones de hogares españoles, el equivalente al 60% del total, no ahorra o lo hace de forma insignificante, frente al 34,4% (unos cinco millones de hogares) que dice tener capacidad de ahorro financiero.

La encuesta, realizada por teléfono entre personas mayores de 24 años con responsabilidades económicas en el hogar, refleja que el 31,3% de los hogares españoles (4,5 millones) no ahorran absolutamente nada, mientras que el 27,2% (3,8 millones) lo hacen en cantidades muy poco significativas. Así, por cada hogar que ahorra, hay 1,7 que no lo hacen. Los colectivos con menor capacidad de ahorro financiero son los que tienen estudios primarios o no han estudiado, las clases sociales más humildes y los mayores de 51 años.

Comparando los datos de este informe, correspondientes a 2003, con los obtenidos en la encuesta de 2001, se constata que en este periodo de tiempo ha crecido la aversión al riesgo entre los españoles. Así, mientras que en 2003 el 68,9% no está dispuesto a perder ni un céntimo de lo que ahorra, aunque ello lo impida tener productos más rentables, en 2001 el porcentaje era del 64%, casi cinco puntos menos.

MOTIVACIONES. Atendiendo a los diversos colectivos, el informe apunta que las mujeres se muestran mucho más prudentes que los hombres a la hora de ahorrar, y que la aversión al riesgo es mayor entre las personas de más edad, entre los que tienen estudios primarios o sin estudios y entre los separados o divorciados. En cuanto a las motivaciones, prevalecen las ligadas a la previsión de futuro. Así, en los dos últimos años ha aumentado el número de españoles que ahorra para garantizar su seguridad económica tras la jubilación, hasta el 85,7%, y también el volumen de personas preocupadas por situaciones de dependencia, que se sitúa en el 74,4% frente al 70,7% de 2001.

Uno de cada dos españoles asegura tener un seguro de vida para cubrir el riesgo de muerte o invalidez, y sólo un 13,8% lo contrató a través de su empresa.

Perfil

Por sexos, las diferencias no son relevantes en el caso de los que no ahorran nada (31,5 por ciento en hombres frente al 30,7 por ciento en mujeres), aunque son algo más apreciables entre los que ahorran cantidades muy bajas, con una proporción de mujeres ligeramente superior a la de los varones (29,2 por ciento frente a 26,4 por ciento, respectivamente).

Así, el perfil del español con mayor capacidad para el ahorro es hombre, de entre 24 y 30 años, soltero, sin hijos, con estudios universitarios, de clase alta, con unos ingresos netos mensuales en su hogar superiores a los 3.500 euros y que vive en una ciudad mediana.

CLAVES DEL DÍA

▶SECTORES

TELECOMUNICACIONES: **Comunidad Valenciana y Castilla-La Mancha, las que más gastan en compras por Internet.** La Comunidad Valenciana, Castilla-La Mancha y Andalucía son las tres comunidades autónomas españolas con un mayor gasto por comprador en comercio electrónico, sector en el que se dio un aumento del 61 por ciento en la cifra de negocio durante el último año. Según recoge el Anuario 2003 de la Sociedad General de Autores y Editores (SGAE), el volumen total del comercio electrónico alcanzó los 54.000 millones de euros durante 2002, año en el que se produjeron en España más de 900.000 transacciones comerciales a través de la red.

▶FINANZAS

VALORES: **La banca pone al Ibex por encima de los 7.000 puntos, con un avance del 0,72 por ciento.** La pujanza de los títulos bancarios permitió ayer al Ibex volver a recuperar la cota de los 7.000 puntos en la que no cerraba desde el pasado 31 de julio, tras anotarse un avance del 0,72 por ciento, y a pesar de la reducida negociación, típica de la actual época veraniega y de una sesión de compás de espera con la atención puesta en la reunión de ayer mantuvo la Reserva Federal estadounidense (FED). El selectivo sumó 49,90 puntos, un 0,72 por ciento, y se situó en los 7.015,30 enteros, mientras que el Índice General de la Bolsa de Madrid ganó un 0,64 por ciento, equivalente a escalar 4,73 puntos, hasta las 738,14 unidades. Por su parte, el Ibex Nuevo Mercado avanzó un 0,16 por ciento y cerró en los 1.827,70 puntos.

PREVISIONES: **El BBVA afirma que la demanda de vivienda caerá en 2004 por el aumento de los tipos de interés.** La demanda de vivienda en España se frenará a lo largo de 2004, tras varios años de aumentos significativos. El incremento de los costes de financiación de los créditos hipotecarios, que crecerán por primera vez desde 2000, en línea con el esperado aumento de los tipos de interés, podría provocar este descenso de demanda según señala el Servicio de Estudios del BBVA en su último informe de coyuntura económica. El Servicio de Estudios de la entidad Bancaria asegura que el sector de la construcción, que ha sido el principal motor del crecimiento de la economía española en los últimos años, experimentará aumentos más moderados en 2004, junto a una moderación del gasto de los hogares, que se verá compensado con la mejora del entorno exterior por la recuperación de la economía internacional.

Imagen de un inmueble en construcción. / LUIS LÓPEZ ARAICO

▶EMPRESAS

ZELTIA: **La compañía podría ser objeto de una OPA si incurriese en problemas de liquidez, según Ibersecurities.** La compañía química Zeltia podría ser objeto de una Oferta Pública de Adquisición de Acciones (OPA) por parte de una gran compañía farmacéutica en el caso de que incurriese en problemas de liquidez, según un informe de la agencia de valores Ibersecurities, que apunta como principal candidato al socio de Zeltia Johnson & Johnson. La OPA sería, en opinión de la firma de bolsa, uno de los cinco escenarios posibles de financiación que tendría la compañía para generar tesorería y cubrir sus necesidades de inversión y costes si, en el peor de los casos, se retrasase la comercialización de sus fármacos hasta el 2006.

REPSOL YPF: **Anuncia el descubrimiento de crudo en la región central del Golfo de México.** Repsol YPF ha anunciado el descubrimiento de una importante columna de hidrocarburos en el sondeo de evaluación Neptune 5, situado en aguas profundas de la región central del Golfo de México, informó hoy la compañía. En el sondeo, ubicado en el bloque Atwater Valley 574 y que ha alcanzado una profundidad total de 5.830 metros, se ha encontrado un espesor neto de petróleo superior a 150 metros. Este espesor supera «ampliamente» el registrado en sondeos anteriores dentro de la misma área de exploración, lo que mejora las posibilidades de desarrollo comercial del proyecto.

La información más completa sobre el Camino de Santiago
www.mundicamino.com

M.C.D.2022

BOLSAS NACIONALES

	Cierre	Dif.	Dif. %
Ibex 35	7.015,30	49,90	0,72
Ibex Financiero	7.291,10	105,90	1,47
Ibex Utilities	13.718,30	56,80	0,42
Nuevo Mercado	1.827,70	2,90	0,16
Madrid	738,14	4,73	0,64
Barcelona	595,65	4,18	0,71
Bilbao	1.251,61	7,83	0,63
Valencia	577,64	3,97	0,69

ÍNDICE GENERAL (SEMANAL)

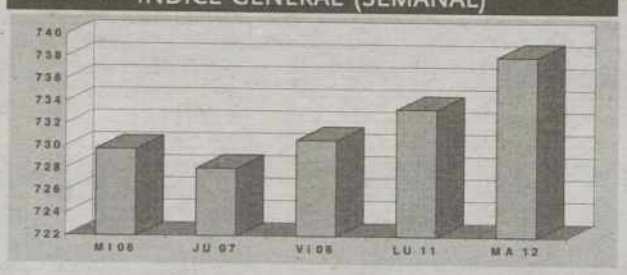

IBEX-35 (MENSUAL)

Cotizaciones de Bolsa

- Mercado continuo
- Bolsas internacionales
- Valores españoles en Nueva York
- Fondos de inversión
- Divisas respecto al euro
- Cambio fijo del euro
- Tipos de interés (MIBOR)
- EURIBOR
- Créditos hipotecarios
- Mercado de deuda
- Metales

COMENTARIO

Esperando la decisión de la Reserva Federal

En una jornada típica del mes de agosto, los inversores se mantenían a la espera de la decisión de la Reserva Federal norteamericana en materia de tipos de interés. La opinión generalizada era de mantenimiento de tipos en el 1%, el nivel más bajo de los últimos 50 años. En Francia se publicaba a primera hora de la mañana el dato de producción industrial de junio, que subía un 1,2%, superando las expectativas que apuntaban a un crecimiento del 0,9%, y animando a la renta variable europea. Con este escenario de fondo, el CAC parisino se anotaba una subida del 0,62%, mientras que en Londres, el Footsie subía un 0,23%. El DAX alemán, que cierra más tarde que el resto de homólogos europeos, llegaba a ascender hasta un 1,04% a media tarde. A punto de acabar la temporada de publicación de resultados empresariales del segundo trimestre, llegaban noticias positivas desde este frente. La francesa AXA, publicaba una subida del 6% en beneficios para la primera mitad del año, lo que impulsaba al resto de compañías de seguros europeas. T-Online, el mayor proveedor europeo de servicios de Internet, revisaba al alza sus estimaciones de ingresos para el año, haciendo que el precio de sus acciones tocara durante la sesión máximos de los últimos 14 meses. La francesa Wanadoo, y la alemana Deutsche Telekom se encontraban entre las compañías más beneficiadas tras la revisión de T-Online.

Al otro lado del Atlántico, a media tarde el Dow Jones bajaba ligeramente, un 0,08%, mientras que el Nasdaq subía un 0,21%.

En España, el IGBM acababa la sesión en los 738,14 enteros, subiendo un 0,65%. El IBEX 35 por su parte, se anotaba un 0,72%, cerrando en los 7.015,3 puntos. Las entidades b ancarias ponían la nota dulce a la sesión, después de que el Banco Francés, la filial argentina de BBVA, publicara unas pérdidas menores a lo esperado para el segundo trimestre. Las acciones del BBVA subieron un 1,35%. Santander ascendió un 1,96% y Popular un 1,17%. Las eléctricas también mostraron un buen comportamiento ante los rumores de posibles subidas en las tarifas eléctricas debido al incremento en la demanda. Iberdrola ganó un 0,27% y Unión Fenosa un 0,34%. Gas Natural (+0,53%) y Enagas (+2,98%) también acababan en terreno positivo después de que la primera anunciara la próxima construcción de dos nuevas plantas en España.

La rentabilidad del bono español a diez años se situó en el 4,10%, y el tipo de cambio de la moneda europea frente al dólar se mantuvo prácticamente sin cambios en 1,13$.

SUBEN

Valor	Cierre	Dif%
Paternina	5,88	5,00
Bodegas Riojanas	8,16	4,62
P. Reunidos	4,31	3,61
Pescanova	10,87	3,52
Cto. Balear	16,50	3,13

BAJAN

Valor	Cierre	Dif%
Testa Inmuebles	10,18	-4,77
Tudor	3,80	-3,80
Avanzit	2,10	-3,67
Sotogrande	6,00	-2,44
Natra	3,09	-1,90

BOLSAS INTERNACIONALES

	Cierre	Dif.	Dif. %
Nueva York Dow Jones	9228,55	11,2	0,12
Londres FT SE 100	4185,6	8,9	0,21
Frankfurt XETRA	3382,47	42,89	1,28
París CAC 40	3208,23	19,91	0,62
Milán MIB 30	25398	135	0,53
Hong Kong Hang Seng	10723,68	-107,69	-0,99
Brasil	13698,52	138,26	1,02
México	7335,21	-21,41	-0,29

VALORES ESPAÑOLES EN NUEVA YORK

	Último	Dif%	Año Máx.	Año Mín.
BBVA	10,96	10,92	11,16	7,67
BSCH	8,85	8,78	9,41	5,68
Endesa	15,89	15,96	17,12	11,24
Jazztel	1,65	1,72	5,60	1,65
Repsol	16,55	16,62	16,94	13,29
Telefónica	34,91	35,20	36,61	26,08

MERCADO CONTINUO

Información facilitada por Morgan Stanley. Telf: 901 11 64

Títulos	Cierre(Euros)	Dif%	Vol(Títulos)	Día Max.	Día Min.	Año Max.	Año Min.
Bienes de Consumo							
A. Domínguez	11,58	2,48	45.204	11,58	11,26	11,60	8,01
Aldeasa	19,35	0,78	23.309	19,40	19,16	19,35	13,25
Altadis	22,13	-0,63	450.046	22,33	22,05	24,65	20,18
Barón de Ley	33,1	-1,78	3.968	33,75	33,10	34,90	26,50
Bodegas Riojanas	8,16	4,62	2.839	8,20	7,52	8,20	6,80
Campofrío	9,15	-0,54	9.401	9,20	9,10	9,79	8,30
Carrefour	12,55	0,4	10.083	12,60	12,48	13,35	11,60
Cortefiel	6,89	0,58	291.650	6,90	6,78	6,89	4,00
CVNE	11,05	-	000	-	0,00	12,60	10,60
Dogi Int. Fabrics S.A.	4,17	-0,24	3.252	4,20	4,14	4,40	3,07
Ebro Puleva SA	8,1	-1,1	38.893	8,19	8,10	8,77	7,00
Faes Farma	11,11	0,91	8.660	11,11	11,00	12,44	10,64
Inditex	22,41	0,86	436.813	22,46	22,17	23,27	16,92
Koipe	32,2	-	000	-	0,00	32,99	29,02
Natra	3,09	-1,9	34.056	3,17	3,06	3,17	2,02
Natracéutical, S.A.	0,76	2,7	33.732	0,76	0,74	0,83	0,61
Paternina	5,88	5	1.000	5,88	5,88	5,88	4,53
Pescanova	10,87	3,52	5.870	10,87	10,50	10,89	8,46
Service Point Solutions	0,57	-	575.455	0,59	0,57	0,67	0,46
Puleva Biotech	3,13	-0,63	2.915	3,17	3,11	3,26	2,46
SOS Cuétara	19,25	0,26	15.136	19,25	19,15	19,25	15,44
T. Algodonera	3,18	0,32	10.205	3,19	3,17	3,55	2,83
Vidrala	9,15	-	6.739	9,17	9,01	9,25	8,09
Viscofán	6,56	-0,61	75.318	6,63	6,55	7,26	5,97
Zeltia	6,18	-0,32	342.023	6,21	6,14	9,20	5,08
Bienes de Inversión e Intermedios							
Aceralia	14,38	3,01	4.139	14,38	13,95	15,50	10,10
Acerinox	36,3	0,11	107.827	36,50	36,23	37,50	31,20
CIE AUTOMOTIVE	6,99	-0,14	200	6,99	6,99	7,10	5,26
E.I. Aragonesas	4,79	-	400	4,79	4,79	5,18	4,60
Arcelor S.A.	11,43	1,51	100.657	11,44	11,24	12,64	7,81
Azkoyen	4,22	0,72	19.944	4,24	4,20	4,54	3,45
C. Portland	40	-	339	40,00	40,00	40,04	32,50
CAF	48,5	-	2.199	48,80	47,00	48,50	37,25
Duro Felguera	7,07	-0,42	21.648	7,08	7,03	7,10	5,60
EADS	13,89	-0,93	21.426	14,02	13,76	14,30	6,68
Ence	15,51	-	4.122	15,80	15,51	15,95	13,32
EPPIC	0,22	-	000	-	0,00	0,22	0,22
Ercros	0,35	-	74.841	0,36	0,35	0,40	0,33
E.del Zinc	1,54	-	690	1,54	1,54	1,90	1,48
Europac	3,2	0,31	22.961	3,20	3,14	3,20	2,75
Gamesa	19,35	-	86.625	19,40	19,25	20,12	14,40
Global Steel	1,45	-	1.933	1,45	1,45	1,50	1,24
Iberpapel	15,36	-0,07	4.000	15,36	15,36	15,50	13,16
Lingotes	3,71	-	000	-	0,00	3,80	3,42
Mecalux	3,34	-	6.990	3,36	3,31	3,60	2,38
Miquel y Costas	29,9	-	5.229	29,92	29,85	30,00	21,60
N.Montaña	0,32	-	2.185	0,32	0,32	0,34	0,28
Nicolás Correa	2,44	-	815	-	0,00	2,80	2,15
Reno de Medicci	0,7	2,94	2.000	0,70	0,70	0,75	0,52
Seda Barna	1,92	-	2.725	1,92	1,90	2,18	1,82
Sniace	0,5	-	11.454	0,50	0,49	0,58	0,47
Tafisa	2,85	-	000	-	0,00	3,80	2,38
Tubacex	1,28	-0,78	71.894	1,29	1,28	1,43	1,13
Tubos Reunidos	8,32	-0,12	1.555	8,32	8,32	26,00	8,30
Tudor	3,8	-3,8	700	3,80	3,80	4,15	3,70
Uralita	5,95	0,68	8.795	5,95	5,89	6,20	5,06
Zardoya Otis	14,16	0,43	49.480	14,16	14,08	14,16	11,67
Comun. y Serv. Información							
Amper	3,33	1,83	34.342	3,33	3,27	3,53	1,85
Avanzit	2,1	-3,67	1.155.306	2,21	2,10	2,48	0,88
Indra	10,22	0,2	313.526	10,28	10,15	10,48	6,16
Jazztel	0,37	-	6.394.517	0,37	0,36	0,44	0,20
Prisa	9,1	0,66	81.577	9,22	9,10	9,40	5,05
Recoletos	5,93	0,51	26.743	5,93	5,86	6,00	4,10
Sogecable	19,24	0,68	176.286	19,39	19,00	21,28	6,11
Telefónica	10,35	0,39	15.950.901	10,41	10,31	10,40	7,82
Telefónica Móviles	6,95	0,14	702.471	6,99	6,90	7,27	5,30
Terra	5,07	-0,2	371.188	5,08	5,01	5,45	3,96
TPI Pag Amar	4,01	-0,25	741.157	4,02	3,98	4,35	3,00
Construcción							
Acciona	47,24	0,51	66.987	47,70	47,00	47,40	40,15
ACS	37,74	0,13	84.257	37,84	37,69	39,30	29,65
Dragados	18,21	-0,16	379.689	18,25	18,15	18,85	16,20
FCC	25,9	0,78	88.372	26,00	25,62	26,20	20,96
Ferrovial	24,33	-	158.122	24,50	24,25	26,49	22,59
OHL	5,07	0,2	61.691	5,08	5,06	5,27	3,80
Energía							
Bayer	19,3	1,1	2.211	19,30	19,30	21,84	9,95
Cepsa	23,9	-0,29	1.944.995	23,98	23,68	23,97	17,35
Enagas S.A.	7,94	2,98	880.592	7,99	7,70	7,94	5,91
Endesa	14,11	0,14	6.918.340	14,17	14,05	14,88	10,04
Gas Natural	16,93	0,53	523.315	16,93	16,76	19,80	15,20
Hidrocantábrico	27,19	-	12.565	-	0,00	27,19	27,19
Iberdrola	15,03	0,27	1.483.200	15,04	14,91	15,49	13,30
Red Eléctrica	11,47	0,17	376.100	11,50	11,39	11,63	9,60
Repsol	14,67	0,27	6.826.298	14,81	14,61	14,67	11,99
Unión Fenosa	14,72	0,34	351.650	14,80	14,62	15,29	11,13
Servicios de Mercado							
Abengoa	5,27	-0,57	68.550	5,36	5,25	5,55	4,11
Abertis	11,96	0,17	534.888	12,00	11,87	12,90	10,80
Aguas Barna.	11,5	2,95	159.748	11,50	11,17	12,23	8,74
Amadeus	5,89	0,86	520.787	5,90	5,81	5,95	3,71
Bami	3,35	0,3	20.066	3,36	3,33	3,45	3,00
Befesa	12,95	1,57	500	12,95	12,95	14,79	12,75
Inm.Colonial	16,6	-0,3	38.424	16,76	16,60	16,69	14,00
Elecnor	29	-	6.424	29,00	29,00	29,00	20,35
Europistas	5,6	0,9	2.020	5,65	5,60	5,94	4,63
Filo B	2,58	-	107	-	0,00	2,63	2,51
Funespaña	5,12	-1,54	1.120	5,13	5,10	5,35	4,01
Iberia	1,86	-	1.952.888	1,88	1,84	1,86	1,13
Iberpistas	13,5	-	000	-	0,00	13,60	13,50
Inbesós	2,63	-0,38	3.398	2,64	2,63	2,64	1,98
Indo Internac.	3,36	-0,59	3.000	3,36	3,36	3,41	2,70
Grupo Inmocaral S.A.	1,77	1,14	10.739	1,77	1,75	1,99	0,80
Logista	20,7	0,49	44.924	20,70	20,60	21,50	18,80
Metrovacesa	22,4	-0,36	81.479	22,53	22,40	26,90	20,60
NH Hoteles	9,35	0,75	673.561	9,42	9,15	9,45	7,10
P. Reunidos	4,31	3,61	235.231	4,38	4,20	4,40	2,32
Prosegur	12,82	0,16	18.053	12,93	12,65	13,85	9,33
Sol Meliá	5,77	2,85	409.308	5,81	5,67	5,88	2,82
Sotogrande	6	-2,44	38.827	6,00	6,00	7,15	4,99
Telepizza	1,22	-0,81	538.039	1,24	1,22	1,26	0,73
Testa Inmuebles	10,18	-4,77	7.505	10,49	10,18	11,99	7,96
Transp. Azkar	5,13	0,2	19.368	5,16	5,11	5,20	4,15
Urbas	0,41	2,5	22.200	0,41	0,39	0,42	0,29
Urbis	6,45	0,47	21.159	6,47	6,42	6,73	5,51
Sacyr-Valle	9,9	0,51	103.143	9,96	9,84	10,81	8,61
Servicios Financieros							
Alba	21,15	-0,24	2.748	21,20	21,08	22,00	16,80
Andalucía	63,5	-	461	63,50	62,70	63,50	51,95
Atlántico	53	-	124	54,00	53,00	56,85	29,04
Galicia	15,44	2,93	575	15,44	15,05	16,17	15,00
Popular	41,51	1,17	774.732	41,51	41,10	46,00	36,68
Banc Sabadell	15,32	0,59	32.170	15,32	15,22	15,44	12,15
Valencia	14,81	-0,87	13.102	15,00	14,80	15,11	11,93
B.Zaragozano	12,7	-	15.082	12,70	12,70	12,70	8,02
Banesto	7,86	0,13	61.160	7,88	7,82	8,17	5,90
Bankinter	30,72	0,2	125.747	31,00	30,50	31,53	21,63
BBVA	9,73	1,35	47.654.878	9,75	9,56	10,25	6,89
Castilla	13,17	-	809	13,17	13,16	13,35	11,35
C. Occidente	23,99	0,08	6.814	23,99	23,90	23,99	18,75
Corp. Mapfre	10,19	-0,59	94.708	10,30	10,12	10,35	7,29
Cto. Balear	16,5	3,13	811	16,50	16,20	16,50	13,71
Dinamia	12,62	-	13.008	12,67	12,61	14,21	11,47
Fastibex	1,7	0,59	450	1,70	1,70	1,70	1,22
Gral. Inversión	0,96	-	4.126	0,96	0,96	0,99	0,80
Guipuzcoano	18,2	1,11	1.222	18,20	18,00	18,30	15,45
GuipuzcoanoA	16,17	-	000	-	0,00	16,17	14,26
Mapfre Vida	32,6	-	000	-	0,00	32,90	32,24
Pastor	22,41	1,4	4.587	22,45	22,00	27,00	17,58
SAN	7,82	1,96	69.180.269	7,82	7,67	8,11	5,01
Tecnocom	4,22	1,2	7.664	4,22	4,17	4,84	2,61
Unipapel	16,1	-0,68	6.200	16,25	16,10	16,75	12,35
Vasconia	8,71	-	025	8,80	8,71	9,30	8,20

Latibex

Títulos	Cierre(Euros)	Dif%	Vol(Títulos)	Día Max.	Día Min.	Año Max.	Año Min.
América Móvil	19,54	0,31	5.900	19,55	19,54	19,71	11,66
Arac Celul B	2,15	-	5.000	2,15	2,15	2,20	1,58
B. Río Plata B	0,85	-	000	-	-	1,69	0,85
Banco Bradesco	3,46	-0,57	9.587	3,53	3,46	3,89	2,46
Banco de Chile	18,84	0,96	1.000	18,84	18,68	18,84	15,40
Banco Francés	1,8	-	000	-	-	2,80	1,32
BBVA Bancomer	14,7	4,26	3.900	14,80	14,45	16,21	13,51
Bradespar Ord.	1,67	-1,18	13.362	1,67	1,67	1,84	1,19
Bradespar Pref.	1,97	-0,51	13.617	1,97	1,97	2,20	1,44
Cemig Preference	8,02	-0,74	4.889	8,02	8,02	9,93	5,68
Copel Pref B	2,54	0,79	3.384	2,54	2,54	3,29	1,86
GES	12,06	-	1.000	12,08	12,06	12,20	7,40
Electrobras	2,9	-	000	-	-	3,75	2,10
Electrobras Pref.	3,71	-	000	-	-	3,85	3,71
Endesa Chile	8,48	0,95	5.900	8,48	8,42	8,48	6,43
Enersis	4,43	-	11.318	4,43	4,43	4,47	3,38
Gerdau Preferentes	10,23	0,59	1.000	10,23	10,10	11,55	7,45
Net S. Comunicacao	0,96	-1,03	10.984	0,97	0,96	1,29	0,72
Petrobras Ordinary	18,19	-0,38	3.436	18,19	18,19	18,92	11,87
Petrobras Preference	17,07	-0,52	4.104	17,07	17,07	17,67	10,75
Santan. PtoRico	15,75	1,22	5.656	15,75	15,53	15,92	11,51
Suzano	3,04	-	000	-	-	3,04	3,04
Suzano Petroquímica SA Pr.	0,18	-	000	-	-	0,42	0,18
Telmex	27,66	0,51	3.250	27,67	27,55	32,56	24,82
Vale Do Río doce Ord.	30,27	0,46	1.845	30,27	30,25	31,02	23,67
Vale Río doce	28,4	3,35	2.000	28,40	27,84	28,40	22,35
Volcan C.M.	1	-	1.900	1,00	1,00	1,01	0,61

M.C.D.2022

FONDOS DE INVERSIÓN

Información facilitada por Morgan Stanley. Telf: 901 11 64

AHORRO CORPORACIÓN

Fondo	Voc	V. Liq.	R.Sem%	R.Mes%	R.Año%
AC Acciones	RV	13,00	-1,16	-1,87	16,56
AC Arco Iris	RV	3,03	-2,80	-2,98	-0,27
AC Australasia	RV	3,22	-4,00	-2,58	-1,15
AC Bienestar	RV	6,10	-1,74	-1,65	0,62
AC Cuenta FT	D	1.299,34	0,01	0,48	0,94
AC Deuda FT	RFC	13,63	0,17	0,51	1,18
AC Dinero	D	1.309,70	0,02	0,55	1,07
AC Divisa		6,61	-1,86	-2,20	-0,72
AC Emergentes	RV	3,81	-2,22	-1,52	6,53
AC Euroacciones	RV	3,79	-1,79	-3,28	2,51
AC Eurofondo	RV	4,48	-0,91	-1,84	6,63
AC Euromix	MRV	5,25	-0,89	-1,75	2,59
AC Fondtesoro Plus	RFC	7,29	-0,03	-0,27	2,91
AC Iberoamerica	RV	4,77	-1,67	-1,84	11,30
AC Largo FT	RF	11,12	0,29	0,27	1,70
AC Materias Primas	RV	4,86	-0,99	-0,82	-0,56
AC Multiestrellas Selec. 20	MRF	9,85	-0,65	-0,65	1,93
AC Multiestrellas Selec. 35	MRV	9,23	-1,11	-1,11	2,27
AC Multiestrellas Selec. 50	MRV	8,72	-1,59	-1,59	2,47
AC Multiestrellas Selec. 65	MRV	8,21	-2,06	-2,06	2,63
Invercaja 21	RFC	7,52	-	-	0,76
Invercaja 31	RFC	7,74	0,01	0,02	0,83

BANCO ATLÁNTICO

Fondo	Voc	V. Liq.	R.Sem%	R.Mes%	R.Año%
Atlantico Mixto	MRV	6,58	-0,84	-0,84	8,70
Atlantico Plus 2	GRF	8,65	-0,01	-0,01	1,17
Bolsatlantico	RV	8,97	-1,56	-1,56	10,69
Dineratlantico	D	1.456,86	0,02	0,02	0,94
Fondoatlantico	RFC	17,20	-	-	0,80

BANCO COOPERATIVO

Fondo	Voc	V. Liq.	R.Sem%	R.Mes%	R.Año%
Credicoop Renta	RFC	85,84	0,03	-0,06	0,87
Dinercoop	D	1.109,24	0,01	0,02	1,11
Rural Ahorro II	GRV	694,32	0,14	-1,20	-0,47
Rural Deuda	GRF	784,65	0,01	0,02	0,95
Rural Dinero	D	7.375,08	0,01	-	1,15
Rural Emergentes RV	RV	343,82	-3,32	-2,41	10,04
Rural Euro Renta Variable	RV	357,94	0,28	-0,89	5,49
Rural Euroindice	GRV	690,47	-0,03	-0,05	2,08
Rural indice	RV	402,65	-1,31	-1,91	20,17
Rural Mixto 25	MRF	632,34	-0,22	-0,42	4,64
Rural Mixto 50	MRV	1.012,58	-0,58	-0,86	8,10
Rural Renta Fija 5 Plus	RF	1.004,70	0,16	-0,04	2,60
Rural RF Internacional	RFC	592,70	-0,98	-0,24	-6,80
Rural RV Internac.	RV	329,65	-1,69	-1,90	-0,10
Rural Toledo 1	RFC	71,20	0,01	0,01	0,69
Ruraltesoro Fondvalencia	RFC	663,45	-	-	0,04

BANCO POPULAR

Fondo	Voc	V. Liq.	R.Sem%	R.Mes%	R.Año%
Eurovalor Bolsa Europea	RV	41,05	-2,87	-2,87	2,01
Eurovalor Bolsa Internac.	RV	37,71	-1,61	-1,61	2,31
Eurovalor Cesta Global	GRV	76,55	-0,03	-0,03	1,18
Eurovalor Eurotop C	GRV	66,42	-0,04	-0,04	1,35
Eurovalor Gar.Bolsa Jap.	GRV	95,10	0,02	0,02	0,88
Eurovalor Global Asegurado	GRV	81,28	-0,08	-0,08	1,37
Eurovalor Interind. 2000	GRV	114,44	-0,09	-0,09	0,24
Eurovalor Interindices	GRV	68,45	-0,27	-0,27	1,60
Eurovalor Mixto 15	MRF	71,31	-0,32	-0,32	2,98
Eurovalor Mixto 30	MRV	65,77	-0,81	-0,81	5,85
Eurovalor mixto 70	MRV	2,42	-2,10	-2,10	1,90
Eurovalor Patrimonio	RFC	73,17	0,03	0,03	1,16
Eurovalor RF Intern.	RFC	96,63	-0,28	-0,28	-1,63
Eurovalor Tesoreria	D	802,44	0,02	0,02	0,96

BANCO URQUIJO

Fondo	Voc	V. Liq.	R.Sem%	R.Mes%	R.Año%
Urquijo Capital	MRF	2,63	-0,06	-0,44	0,29
Urquijo Dinero	D	2.241,06	0,02	0,02	0,90
Urquijo Global	RV	0,93	-	-	4,72
Urquijo Indice	RV	11,21	-1,28	-2,05	14,80
Urquijo Renta	RFC	22,30	0,13	-0,01	0,67

BANKINTER

Fondo	Voc	V. Liq.	R.Sem%	R.Mes%	R.Año%
BK Bolsa Europa	RV	23,19	-1,67	-3,16	5,55
BK Dinero	D	1.203,33	0,02	0,02	1,03
BK Dinero 97	D	699,82	0,02	0,02	1,04
BK Fondo Bonos	RF	843,87	0,04	-0,18	2,19
BK Mixto Espa a 50	MRV	1.075,04	-0,74	-1,24	8,03
Cuenta Fiscal III	RFC	1.010,70	0,01	0,01	0,62

BARCLAYS BANK

Fondo	Voc	V. Liq.	R.Sem%	R.Mes%	R.Año%
Barclays Bolsa Esp Index	RV	566,80	-	-	-
Barclays Bolsa Espana	RV	16,33	-1,48	-2,23	15,49
Barclays Bolsa Euro	MRV	2,91	-1,81	-3,19	3,04
Barclays Bolsa Global	RV	4.508,24	-3,26	-2,45	2,63
Barclays Bolsa USA	RV	3,39	-0,64	-1,63	12,16
Barclays Bonos Corto	RFC	13,35	0,44	0,15	1,62
Barclays Eurocash	D	822,52	0,04	0,05	1,00
Fondbarclays 1	MRF	13,44	-0,17	-0,66	3,36

BBVA

Fondo	Voc	V. Liq.	R.Sem%	R.Mes%	R.Año%
Arg. Fondplazo 3 Años		8,35	-	-	-
BBVA Bolsa 2	RV	14,31	-1,87	-1,87	16,14
BBVA Bono 2002	GRF	908,59	-	-	-
BBVA Bono 2006 A	GRF	805,02	-0,21	-0,21	1,92
BBVA Deuda FT	RF	153,13	0,06	0,06	1,13
BBVA Dinero	D	1.884,34	-	-	0,98
BBVA Euroindices G.	GRV	658,42	-0,55	-0,55	0,50
BBVA Fondbolsa 1-E	GRV	6,32	-	-	-
BBVA Fondbolsa Japon 2	GRV	7,06	-0,12	-0,12	1,17
BBVA Fondbolsa Japon 3	GRV	7,41	-0,12	-0,12	1,19
BBVA Gar. Flexible III	GRV	914,69	-0,09	-0,09	1,71
BBVA Mixto 25	MRF	9,71	-0,18	-0,18	0,84
BBVA Plan Renta	GRF	1.024,18	-0,02	-0,02	2,14
BBVA Renove III	GRV	7,13	-0,12	-0,12	1,30
BBVA RF Corto	RFC	16,14	-0,01	-0,01	0,76
BBVA Urbanismo	RV	7,06	-2,36	-2,36	8,53
Fondcomercio 1999, FIM		742,48	-	-	-

BBVA PRIVANZA

Fondo	Voc	V. Liq.	R.Sem%	R.Mes%	R.Año%
Privanza Bolsa	RV	10,60	-2,01	-2,01	15,89
Privanza Dinero	D	6.395,43	-	-	1,20
Privanza Divisa	MRV	10,05	-	-	0,36
Privanza Renta	RF	11,78	-	-	1,19

BETA MEESPIERSON

Fondo	Voc	V. Liq.	R.Sem%	R.Mes%	R.Año%
Beta Acciones	RV	97,09	-1,52	-2,24	17,32
Beta Dinero	D	1.455,70	0,02	0,02	1,14
Beta Valor	MRV	12,94	-0,75	-0,43	0,71

BNP PARIBAS

Fondo	Voc	V. Liq.	R.Sem%	R.Mes%	R.Año%
BNP Activos	D	1.647,44	-	-	1,07
BNP Ahorro	RF	10,73	-	-	1,46
BNP Bolsa	RV	14,23	-	-	23,47
BNP Global 15-85	MRF	8,67	-	-	4,22
BNP Global 50-50	MRV	10,46	-	-	7,19
BNP Global 70-30	MRV	6,24	-	-	4,46

CAJA MADRID

Fondo	Voc	V. Liq.	R.Sem%	R.Mes%	R.Año%
Dinermadrid FT	D	1.271,56	0,02	0,01	0,86
Fondmadrid	D	1.524,00	0,02	0,01	0,95
Madrid Bolsa	RV	10,43	-1,31	-2,19	16,36
Madrid Bolsa Activa	GRV	6,60	0,22	-0,08	1,37
Madrid Bolsa Extra	GRV	8,34	0,27	-0,06	1,16
Madrid Crecimiento II	GRF	7,45	0,14	-0,05	1,44
Madrid Premiere	RFC	12,45	0,26	0,08	2,29
Madrid Sect.Financ.Global	RV	5,31	-2,19	-2,70	4,84
Plusmadrid	MRV	15,70	-0,83	-1,35	9,53

CAM (CAJA DEL MEDITERRANEO)

Fondo	Voc	V. Liq.	R.Sem%	R.Mes%	R.Año%
CAM Bolsa 1	GRV	10,71	0,17	0,90	0,83
CAM Bolsa Europa	RV	4,23	-1,80	16,92	1,71
CAM Bolsa Gar. 3	GRV	8,48	-0,19	1,88	2,32
CAM Bolsa Indice	RV	4,90	-1,41	15,64	16,10
CAM Bonos 1	RFC	14,58	0,24	0,97	1,93
CAM Dinero 1	D	1.165,24	0,02	0,57	1,12
CAM Dinero Ahorro	D	724,55	0,02	0,57	1,10
CAM Europa Convergente	RV	6,56	-1,04	9,88	7,80
CAM Europa Pymes	RV	4,38	-1,13	18,17	14,53
CAM Mixto 25	MRF	534,39	-0,34	4,65	5,36
CAM Mixto Variable Europa	MRV	7,56	-1,65	11,79	7,62
CAM Mundial Bonos	RFC	633,01	0,18	0,75	1,06
Garanmed	GRV	74,32	-0,23	2,71	2,72

CITIGROUP

Fondo	Voc	V. Liq.	R.Sem%	R.Mes%	R.Año%
Citicash Fund	D	969,06	0,03	0,03	1,25
Citidinero	D	728,49	0,03	0,03	1,21
Citifondo Lider	MRF	12,45	-0,15	-0,60	1,47
Citifondo RV	RV	21,31	-1,38	-2,13	14,82
Citimoney	D	1.275,68	0,02	0,02	0,91

DEUTSCHE BANK

Fondo	Voc	V. Liq.	R.Sem%	R.Mes%	R.Año%
DB Alemania	MRV	8,01	-1,84	-1,84	3,50
DB Diner	D	1.165,62	0,02	0,02	0,99
DB Europa bolsa	RV	6,50	-2,83	-2,83	5,20
DB Invest	RFC	11,89	-0,07	-0,07	0,68
DB Mixta	MRV	15,95	-0,93	-0,93	12,75
DB Sectorial 2001	GM	9,67	-0,05	-0,05	0,77

ESPIRITO SANTO

Fondo	Voc	V. Liq.	R.Sem%	R.Mes%	R.Año%
BM-Techfondex	RV	1,33	-	-	-6,05
Espirito Santo Cash	MRF	9,83	0,01	0,02	1,31
Espirito Sto. Bolsa España	RV	928,11	-1,75	-2,71	14,28
Espirito Sto. Cartera Global	RV	5,22	-1,20	-1,70	6,47
Espirito Sto. Mix España 25	MRF	15,58	-0,28	-0,59	4,86
Espirito Sto. Mix España 75	MRV	9,04	-1,19	-1,87	10,24

IBERCAJA

Fondo	Voc	V. Liq.	R.Sem%	R.Mes%	R.Año%
Ibercaja Ahorro	RFC	15,93	-0,15	-0,09	1,67
Ibercaja Bolsa	RV	11,01	-1,71	-1,71	18,10
Ibercaja Bolsa Europa	RV	4,10	-2,64	-2,64	3,42
Ibercaja Bolsa Internac.	RV	5,65	-3,00	-3,00	1,03
Ibercaja Crecimiento	GRV	7,61	-0,29	-0,29	1,74
Ibercaja Dinero	D	1.540,19	-0,01	-	1,13
Ibercaja Euro	GRV	6,53	-0,51	-0,51	2,72
Ibercaja Eurobolsas	MRV	6,36	-1,17	-1,17	2,36
Ibercaja Europa	MRF	5,27	-1,25	-1,25	1,06
Ibercaja Futuro	RFC	9,08	-0,54	-0,54	1,76
Ibercaja High Yield	RF	4,84	-0,50	-0,50	12,33
Ibercaja Index II	MRV	5,63	-1,17	-1,17	2,92
Ibercaja Renta Internac.	MRF	4,92	-1,16	-1,16	-1,63
Ibercaja Renta Plus	MRV	5,20	-1,46	-1,46	16,43
Ibercaja Tecnologico	RV	1,71	-3,70	-3,70	10,31

LA CAIXA

Fondo	Voc	V. Liq.	R.Sem%	R.Mes%	R.Año%
Fonc.17Mixto 50rv Europa1	MRV	8,62	-0,57	-1,27	-4,36
Fonc.18Mixto 50rv Europa2	MRV	7,57	-0,57	-1,27	-4,47
Fonc.65 Pat.Bol.I.Europa	RV	4,03	-1,34	-2,26	-1,08
Foncaixa Ahorro 11	RFC	14,75	0,07	-0,02	0,96
Foncaixa Ahorro 2	RFC	18,73	0,06	-0,03	0,59
Foncaixa Ahorro 31	RFC	2,31	0,06	-0,03	0,91
Foncaixa Ahorro 34	RFC	9,48	0,08	-0,01	1,34
Foncaixa Ahorro 36	RFC	12,10	0,07	-0,02	0,96
Foncaixa Ahorro 7	RFC	16,24	0,08	-0,01	1,38
Foncaixa Bolsa 33	RV	19,89	-0,65	-1,32	2,66
Foncaixa Cooperacion	RV	4,45	-0,80	-1,50	-3,21
Foncaixa Dinero 12	D	1.454,65	0,05	-	1,05
Foncaixa Futuro 19	GRF	7,66	-	-	-
Foncaixa Futuro 20	GRV	6,20	0,33	-0,06	1,58
Foncaixa Internacional 1	RFC	0,37	-	-	-7,15
Foncaixa Mixto 25	MRF	7,31	0,15	-0,02	0,93
Foncaixa Mixto 28	MRF	7,31	0,15	-0,01	0,76
Foncaixa Patrimonio 16	MRF	8,31	0,17	0,01	1,45

MAPFRE

Fondo	Voc	V. Liq.	R.Sem%	R.Mes%	R.Año%
Fondmapfre Bolsa	MRV	16,95	-0,46	-1,17	8,94
Fondmapfre Bolsa America	RV	4,71	-1,02	-0,71	3,28
Fondmapfre Bolsa Gar.	GRV	10,97	0,09	-0,22	1,28
Fondmapfre Dinero	D	1.286,17	0,01	0,01	0,92
Fondmapfre Diversificac.	MRV	9,09	-0,39	-0,95	5,18
Fondmapfre FT	RFC	12,65	0,05	-0,08	0,86
Fondmapfre Rta.	RFC	14,32	0,05	-0,08	1,41

MORGAN STANLEY

Fondo	Voc	V. Liq.	R.Sem%	R.Mes%	R.Año%
Bolsa Internacional	RV	7,06	0,67	-0,96	4,13
Fondo 19	MRV	16,11	0,25	-0,58	2,86
Fondo 25	D	867,27	-	0,04	1,21
MS Ahorro	RFC	17,99	-0,04	-0,01	1,59
MS Bolsa	RV	18,40	0,56	-1,23	18,17
MS Bolsaplus	RV	14,54	0,57	-1,68	6,13
MS Divisa	RFC	8,75	0,04	-0,12	0,26
MS Euro Acciones	RV	5,62	0,44	-1,34	3,08
MS Euro Deuda	RF	7,69	-0,10	0,33	2,10
MS Euro Global	MRV	6,96	0,13	-0,73	2,90
MS Euro Seleccion	RV	6,29	-0,11	-1,90	13,61
MS Eurofondo 1	GRV	9,11	-0,15	-0,18	2,88
MS Fiva	MRF	16,07	0,11	-0,54	2,08
MS Fondo	RFC	23,12	-0,05	-	1,80
MS Fondos RV	RV	5,14	-	-2,50	0,43
MS Fondtesoro	RFC	13,83	-	-0,04	0,98
MS Japón Ahorro	GRV	7,85	-	-	0,64
MS Latinoamérica	RV	3,89	0,12	-1,29	16,28
MS Triple Oportunidad FIM	GRV	7,59	-1,02	0,12	-1,97
MS USA Garantizado	GRV	6,56	-0,03	-0,10	1,05
MSS Asian Equity A	RV	13,51	0,82	-1,31	11,29
MSS Emerging Mark Eq A	RV	10,46	0,87	-0,19	11,51
MSS Euro Strategic Bd A	RF	26,05	-0,27	0,31	3,91
MSS Europ. Curr. High Yld A	RF	9,06	-0,11	-0,66	16,90
MSS European Value Eq A	RV	20,72	0,34	-0,29	-0,29
MSS Global Sm Cap Val A	RV	16,52	0,67	-1,02	10,50
MSS Global Value Eq A	RV	25,53	0,47	-0,66	0,55
MSS Japanese Value Eq A	RV	5,52	1,66	-1,25	1,47
Renta Internacional	RF	17,87	0,03	0,37	-3,68

RENTA 4

Fondo	Voc	V. Liq.	R.Sem%	R.Mes%	R.Año%
Renta 4 Acciones Mixto	MF	4,52	-0,51	-0,89	10,04
Renta 4 Ahorro	RF	12,14	-	-0,17	1,17
Renta 4 Bolsa	RV	12,91	-1,17	-1,81	17,67
Renta 4 Fondtesoro	RFC	75,79	0,02	-0,01	1,43
Renta 4 Intern.	MRF	6,92	-0,15	-0,25	3,68

SCH

Fondo	Voc	V. Liq.	R.Sem%	R.Mes%	R.Año%
Banesto Dinero	RFC	15,32	0,02	-0,01	0,67
Banesto G Bolsa Eur.2003A	GRV	8,86	0,02	0,02	0,94
BCH 2004 A	GRF	74,36	0,04	-	1,31
BCH Acciones	RV	9,10	-1,32	-2,08	14,93
BCH Bonos Fondtesoro	RF	735,26	0,40	0,19	1,49
BCH Fondimo 1	D	1.771,76	0,02	0,01	0,99
BCH Interes Diario	RFC	7,74	-	-	0,44
BCH Mixto Acc.		13,49	-	-	-
BCH Mixto RF	MRF	14,00	-	-	-
BCH Monetario FT	D	2.505,72	0,02	0,01	0,86
BCH Renta Fija 3	RF	21,68	-	-	-
BSN Banif Acc. Esp.	RV	23,38	-1,36	-2,13	14,97
BSN Banif Acciones Eur	RV	73,92	-	-	-6,46
BSN Banif Bonos	RFC	18,29	0,38	0,25	0,96
BSN Banif Dinero	D	1.794,58	0,03	0,01	1,14
BSN Banif Inversiones	MRV	6,99	-	-	-1,92
BSN Banif Seleccion IX	GRV	854,61	-	-	-
BSN Banif Tesoreria FT	D	1.108,65	0,02	0,01	0,86
Dineractivo	D	1.430,65	0,03	-	0,96
Fonbanesto II	RF	12,15	0,31	0,15	1,34
Foncondor		135,61	-	-	-
Fonventure	RV	15,83	-1,54	-2,65	0,66
Sant. A Bolsa Indices	GRV	1.136,60	0,13	-0,06	-0,71
Sant. Acciones	RV	1,90	-1,53	-3,08	3,68
Sant. Ahorro	RFC	15,12	-	-	0,45
Sant. Patrimonio	RF	16,60	-	-	-
Sant. Siglo XXI 2	GRF	990,22	-	-	-
Sant. Siglo XXI 3	GRF	11,57	0,08	-0,05	1,59
Sant. Tesoreria	D	1.557,96	0,03	0,01	1,06

** C: Convertibles; D: Dinero; GA: Gestión Alternativa; GM: Garantizados Mixtos; GRF: Garantizados RF; GRV: Garantizados RV; I: Inmobiliarios; MD: Mixtos Dinamicos; MF: Mixtos Flexibles; MRF: Mixtos RF; MRV: Mixtos RV; RF: R.Fija; RFC: RF Corto Plazo; RV: R.Variable; W: Warrants.*

DIVISAS RESPECTO AL EURO

1 EURO = X DIVISAS	
Dólar EE UU	1,131
Libra esterlina	0,707
Yen japonés	134,040
Franco suizo	1,543
Corona sueca	9,267
Corona danesa	7,433
Corona noruega	8,243
Dólar canadiense	1,566
Dólar australiano	1,720
Dólar neozelandés	1,927
Esloti polaco	4,370
Forinto húngaro	258,640
Corona eslovaca	41,791
Corona checa	32,205
Libra chipriota	0,587
Corona estona	15,652

CAMBIO FIJO DEL EURO

Divisa	Euros
Peseta	166,386
Marco alemán	1,95583
Franco francés	6,55957
Franco belga	40,3399
Libra irlandesa	0,787564
Lira italiana	1936,27
Franco luxemburgués	40,3399
Florín holandés	2,20371
Chelín austriaco	13,7603
Escudo	200,482
Marco finlandés	5,94573

TIPOS DE INTERÉS (MIBOR)

Plazo	Tipo Medio
Mibor a 1 Año	2,245
Mibor a 1 Día	2,08
Mibor a 1 Mes	2,135
Mibor a 1 Semana	2,1
Mibor a 2 Meses	2,135
Mibor a 2 Semanas	2,105
Mibor a 3 Meses	2,13
Mibor a 6 Meses	2,155
Mibor a 9 Meses	2,165
Bono Español 10 años	**4,10**
Diferencial con Alemania	**3**

EURIBOR

Plazo	Tipo Medio
1 Semana	2,102
1 Mes	2,119
2 Meses	2,128
3 Meses	2,135
6 Meses	2,152
10 Meses	2,187
1 Año	2,218

CRÉDITOS HIPOTECARIOS

Junio 2003	Tipo de interés%
Bancos	3,617
Cajas de Ahorro	3,787
Media Entidades de Crédito	3,707
CECA	4,875
Mibor a 1 año	2,033
Euribor a 1 año	2,014

MERCADO DE DEUDA

Bonos	Tipo Medio%
Bono a 3 años	2,693
Bono a 5 años	3,207

Obligaciones	Tipo Medio%
Obligaciones 30 años	4,804
Obligaciones 10 años	3,657
Obligaciones 3 años	-0,74
Obligaciones 5 años	2,335

METALES

Básicos en $/Tm.	Contado	3 Meses
Aluminio	1.480	1.438
Cobre	1.805	1.790
Estaño	4.880	-
Niquel	9.260	9.210
Plomo	519	522
Zinc	855	866

Preciosos en $/Onza	Contado	3 Meses
Oro	352,50	-
Paladio	175,00	-
Plata	4,96	-
Platino	678,00	-

Morgan Stanley

La dirección a seguir

www.morganstanley.es

MADRID.
Serrano, 55.
Tel.: 91 412 10 00
www.morganstanley.es

M.C.D.2022

Daniel Moreno, con el maillot amarillo, se impone a Jorge García en el esprint del pelotón. / DAVID PÉREZ-YOLANDA LANCHA

En el último metro

Daniel Moreno (Alcosto) entra un puesto por delante de Jorge García y se lleva la XXXVIII edición de la ronda toledana ▸La última etapa, con muchos movimientos, para Carlos Zárate

M.C.D.2022

LA ETAPA

Daniel Moreno se corona en Toledo

El ciclista del Alcosto Fuenlabrada gana la Vuelta más igualada por puestos ▶ Carlos Zárate (Cropusa) se lleva la última etapa

Zárate levanta los brazos como ganador de la última etapa. / YOLANDA LANCHA

Una de las primeras fugas de la jornada. / DAVID PÉREZ

García, seguido de Moreno. / D.P.

MANUEL BELVER / TOLEDO

El corredor del Alcosto Fuenlabrada Daniel Moreno se coronó ayer como sucesor de Luis Pasamontes en lo más alto del podio de la XXXVIII Vuelta a Toledo, la más igualada que se recuerda y que se decidió en el último metro de la meta situada en la avenida de la Reconquista de la Ciudad Imperial. El fuenlabreño hizo bueno el trabajo de su equipo en los kilómetros finales en un esprint que valía el maillot amarillo. Jorge García (Labarca Café Baqué) no pudo con el Alcosto y tuvo que conformarse con ser segundo, con el mismo tiempo que el nuevo ganador de la ronda toledana.

La gloria parcial se fue hasta Burgos. Los Cropusa, que estaban pagando el esfuerzo de la temporada y las caídas de la primera jornada, no se fueron de vacío de Toledo y se llevaron la última etapa de la ronda, lograda por el natural de Puertollano Carlos Zárate -un habitual en las carreras por la provincia y que conoce a la perfección los itinerarios toledanos- gracias a una escapada que inició poco antes de la meta volante de Polán.

La XXXVIII edición de la carrera toledana ha tenido emoción hasta el último instante. Dos hombres igualados a tiempo partían con las mismas posibilidades de victoria en la última jornada, viendo a otros ocho corredores en un pequeño intervalo de tiempo. Alcosto, Labarca Café Baque y Fiat Calfisha eran, a priori, los tres equipos más fuertes y con más opciones de llevar a sus líderes al primer cajón del podio.

Así las cosas, los dos puertos de primera que tenían que hacer frente los ciclistas entre Gálvez y Toledo fueron solo una criba para los más débiles. Su dureza se hizo notar, aunque la carrera se iba a decidir en los últimos kilómetros. Hasta entonces, Jesús Hernández (Würth Once) y David Martín (Supermercados Froiz) se habían repartido los premios intermedios (montaña, metas volantes y esprint especiales) con una fuga iniciada en el kilómetro 2 y finalizada en el 70.

Por el medio, los Fiat Calfisha habían endurecido el recorrido, buscando no perder la general por equipos y descolgar a alguno de los rivales de Rodrigo García, a la postre tercer clasificado en la general.

El descenso del Risco de las Paradas, segunda y última dificultad del día, acabó con la escapada y dio inicio a una batalla contrarreloj entre los mejores equipos de la carrera. Los saltos eran continuos, con ventajas que oscilaban entre los 30 segundos y el minuto, y con el Alcosto y el Fiat siempre atentos en cabeza.

Los Würth Once fueron los más combativos, metiendo a sus hombres en casi todos los intentos. Junto a ellos Carlos Zárate (Cropusa) y Sergi Escobar (Ángel Mir) se dejaron ver en más de una ocasión.

Precisamente sería el ciudadrealeño el que se llevaría el gato al agua gracias a su último golpe de fuerza. Saltó a 30 kilómetros para la meta en busca de Jordi Grau (Once); le sobrepasó y voló desde La Bastida para imponerse en solitario en la Reconquista. Fue su undécima victoria del año.

Pero la emoción y el ganador final se jugó ocho segundos después, con la llegada del gran grupo y los dos ciclistas que luchaban por el todo, Daniel Moreno y Jorge García. Los Alcosto llevaron a su líder hasta la meta y éste remató la faena con un escaso margen -un puesto- que le sirvió para llevarse un triunfo que le puede ayudar a su definitivo salto al campo profesional, el sueño de los 98 corredores que iniciaron la Vuelta.

La última etapa, con dos puertos de primera, se decidió en los kilómetros finales, con un control total del Fiat Calfisha y del Alcosto Fuenlabrada

Los de Nemesio Jiménez confiaron plenamente en el poderío final de su líder y éste les respondió en la meta de la avenida de la Reconquista

LA OTRA VUELTA

LA HAZAÑA

Daniel Moreno aguantó el liderato desde la segunda etapa cuando, tras ganar en Añover, adelantó por puestos a Jorge García, su máximo rival a lo largo de estos cuatro días. El fuenlabreño ha sido capaz de entrar siempre por delante del aragonés y llevarse brillantemente la Vuelta a Toledo.

LA DESGRACIA

Más que desgracia es mala suerte. Jorge García (Labarca Café Baqué) es la otra cara de la moneda. Fue líder en la primera jornada y ha acabado en el mismo tiempo que el ganador final. Solo los puestos han podido con el de Brea de Aragón. Su segundo puesto y su batalla por la victoria final le auguran un futuro cerca del ganador.

¿Cuántas más?

Federico Martín Bahamontes cumplía, con la de este año, 38 ediciones al frente de la Vuelta a Toledo. El 'Águila' siempre ha dicho que continuará al frente de la misma mientras esté con él Faustino Suárez, el hombre que le ha acompañado estos años. Por el momento, las intenciones del ganador del Tour de Francia de 1959 eran continuar hasta cumplir los cuarenta años al frente de la ronda, aunque muchos le auguran más, ya que la Vuelta a Toledo siempre irá vinculada a su nombre, al de Bahamontes.

M.C.D.2022

LA ETAPA

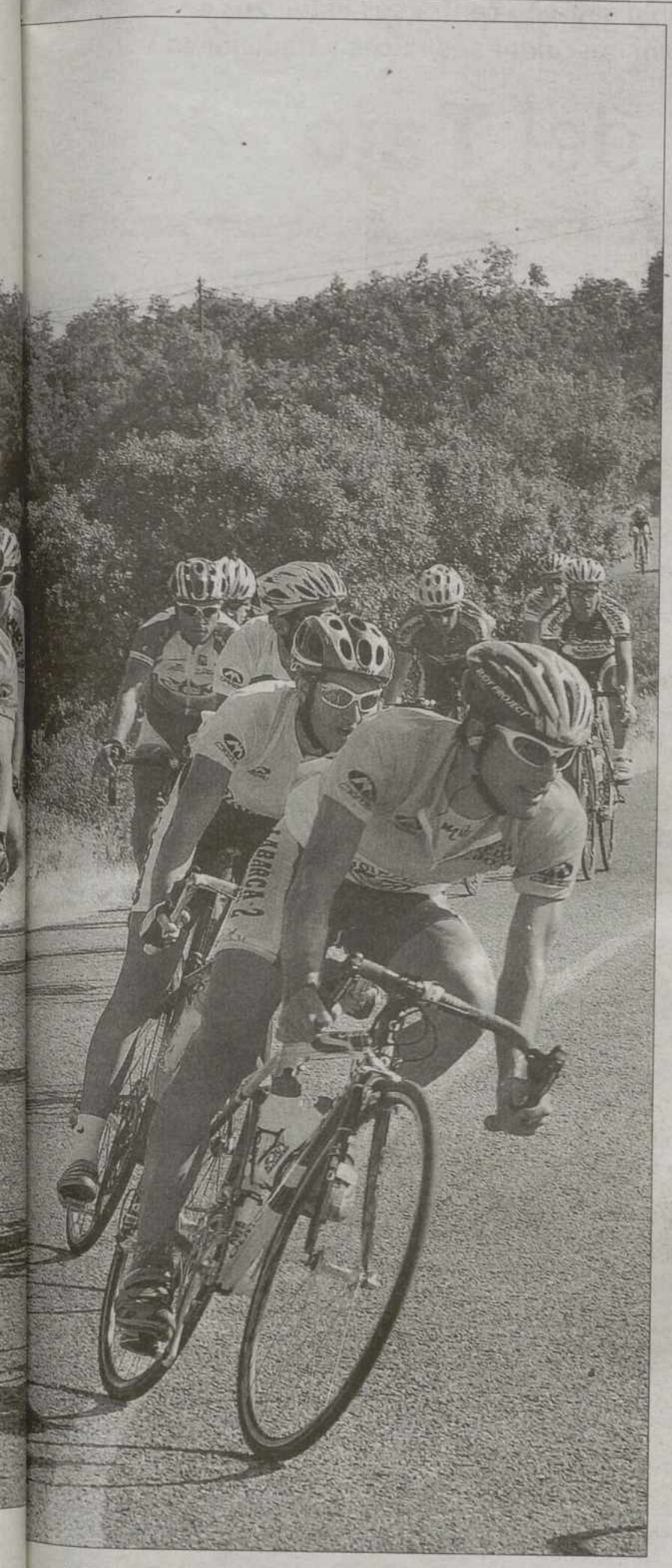

KM. A KM.

0 Salida oficial en Gálvez. Como en todas las etapas a un ritmo muy alto.

2 Primera fuga. Seis corredores se unen en cabeza.

25 Máxima ventaja de los fugados, 2:16 segundos.

29 Jesús Hernández (Würth Once) y David Martín (Supermercados Froiz), los más fuertes, se quedan solos. Los líderes, juntos.

50 Los dos primeros esperan a Isaac Escola y Franco Sebastián, ambos del Nueva Gestión 2000. Los Fiat tiran por detrás.

68 Hernández y Martín coronan el segundo puerto en solitario. Los favoritos se mantienen agrupados.

72 Varios corredores se unen a los escapados. Entre ellos Rodrigo García, tercer clasificado.

88 Se rueda muy rápido, con numerosos intentos de fuga, entre ellos Carlos Zárate y Jordi Grau.

93 Pelotón reagrupado por detrás.

95 Grau se queda solo en cabeza (un minuto de ventaja).

115 Zárate vuelve a intentarlo. Del pelotón tira el Alcosto.

128 El del Cropusa se queda solo en cabeza.

147 Zárate se impone en la llegada en solitario. Daniel Moreno se hace con la Vuelta en el esprint del pelotón.

El público se volcó en la entrega de trofeos. / YOLANDA LANCHA

La capital no falla en la última etapa e inunda la línea de llegada

La avenida de la Reconquista registró la presencia de numerosos seguidores

M.B. / TOLEDO

La capital provincial no falló en la última etapa de la Vuelta a Toledo y registró una gran presencia de aficionados al deporte en general, y al ciclismo en particular. La llegada, situada en la avenida de la Reconquista, fue seguida en directo por numerosos espectadores que minutos después inundaron los alrededores del podio, donde Daniel Moreno fue investido como sucesor de Luis Pasamontes en lo más alto de la general.

La etapa que unió ayer Gálvez y Toledo fue una de las más seguidas de los cuatro días. La localidad toledana de Los Montes, tradicional ya en la cita con la ronda ciclista, acompañó a los corredores en los prolegómenos de la salida. Mientras que a lo largo del recorrido, los aficionados no dejaron de animar, destacando los dos pasos por los puertos de montaña (Baños y Risco de las Paradas), siempre vistosos. Argés y Layos, ya en las cercanías de la meta, vieron el paso de la 'serpiente multicolor' prácticamente con sus calles llenas; y la avenida de la Reconquista volvió a volcarse, sobre todo en la parte final, para estar en el desenlace definitivo de la carrera.

La Vuelta a Toledo ha vuelto a convertirse en uno de los eventos deportivos referentes en la provincia de Toledo. Camarena, Gálvez, Villaluenga, Yuncler, Añover, entre otras muchas localidades, han disfrutado más de cerca de los ciclistas, acogiendo o bien alguna salida o bien alguna meta, pero el resto de pueblos que han visto la ronda gracias al paso por sus calles han disfrutado con el esfuerzo que realizan unos ciclistas que esperan pasar al campo profesional en unos años.

Toledo y su carrera ciclista ha mantenido en vilo a su provincia durante cuatro intensas jornadas.

M.C.D.2022

Con la envidiable situación de atalaya de la vega, este municipio sagreño centra sus esfuerzos en el desarrollo de servicios e infraestructuras para sus vecinos, sin descuidar sus raíces y tradiciones

Añover, balcón del Tajo

CRISTINA RUIZ / TOLEDO

Por sus características geográficas, situado en una elevación cercana a la vega, y por su término municipal, que se extiende a ambos márgenes del Tajo, Añover se presenta como un 'balcón', una atalaya desde donde contemplar el tranquilo discurrir del río antes de su paso por la capital regional.

Añover fue bautizada por sus pobladores moriscos como 'los regalos', y no es para menos, pues como todo municipio ribereño goza de las bondades de esas tierras fértiles, donde desde antaño sus gentes han cultivado vegetales y hortalizas. Pero antes y después de la ocupación musulmana estas tierras sirvieron de asentamiento a prehistóricos, celtas, romanos... Hasta llegar a los casi 5.000 añoveranos actuales.

Pero aún cuidando sus raíces e intentando mantener sus tradiciones, este municipio sagreño vuelca todo su esfuerzo en el desarrollo de servicios e infraestructuras para su comunidad. Así, tras varios años de lucha, ya ha comenzado la construcción de un Instituto de Educación Secundaria y Bachillerato y un nuevo pabellón deportivo en el que se puede satisfacer la amplia oferta deportiva que desde la concejalía de Festejos y Deportes se propone.

Añover lleva varios años **acogiendo** la **Vuelta a Toledo y** espera **seguir** la **colaborando** en próximas ediciones

Las escuelas deportivas realizadas a lo largo del año y los diferentes equipos de fútbol, baloncesto, fútbol sala, voleibol, escuela de judo... dan cuenta de la intensa actividad deportiva de la comunidad. Además, y como viene haciendo desde hace varios años, acoge una etapa de la Vuelta a Toledo.

La disposición de la llegada -el pasado domingo-, con 300 metros de subida precedentes a la meta, hizo que fuera uno de los finales más emocionantes de toda la ronda. En el Consistorio añoverano son conscientes de la necesidad de apoyo que requiere el evento y esperan continuar colaborando en próximos ediciones. Añover, que vio el paso de los ciclistas hasta en tres ocasiones, se convirtió este año en decisiva, ya que ese día Daniel Moreno se subió a lo más alto del podio, lugar del que ya no se ha bajado, siendo el ganador final de la ronda.

FIESTAS. En agosto, del 22 al 28, se celebran las fiestas en honor a San Bartolomé, patrón de Añover. En estos días, el Ayuntamiento ha preparado un calendario repleto de actividades para el disfrute de vecinos y visitantes. El responsable de la concejalía de festejos y deportes, Domingo Pargas, comenta que «dada la gran afición taurina existente en Añover, este año se ha intentado hacer un buen cartel para el principal festejo de las fiestas», al que acudirán los diestros Juan José Padilla, Dávila Miura o Fernando Robleño.

El final de la segunda etapa de la ronda fue uno de las más emocionantes de la carrera

La localidad sagreña mantiene ese espíritu deportivo necesario en cualquier localidad de la provincia. Su intención de seguir colaborando con la ronda toledana y sus proyectos de futuro la señalan como una cita importante en futuras ediciones de una carrera que ayer se despidió de las carreteras. Añover de Tajo, con su protagonismo del domingo, puso su particular granito de arena al deporte del ciclismo.

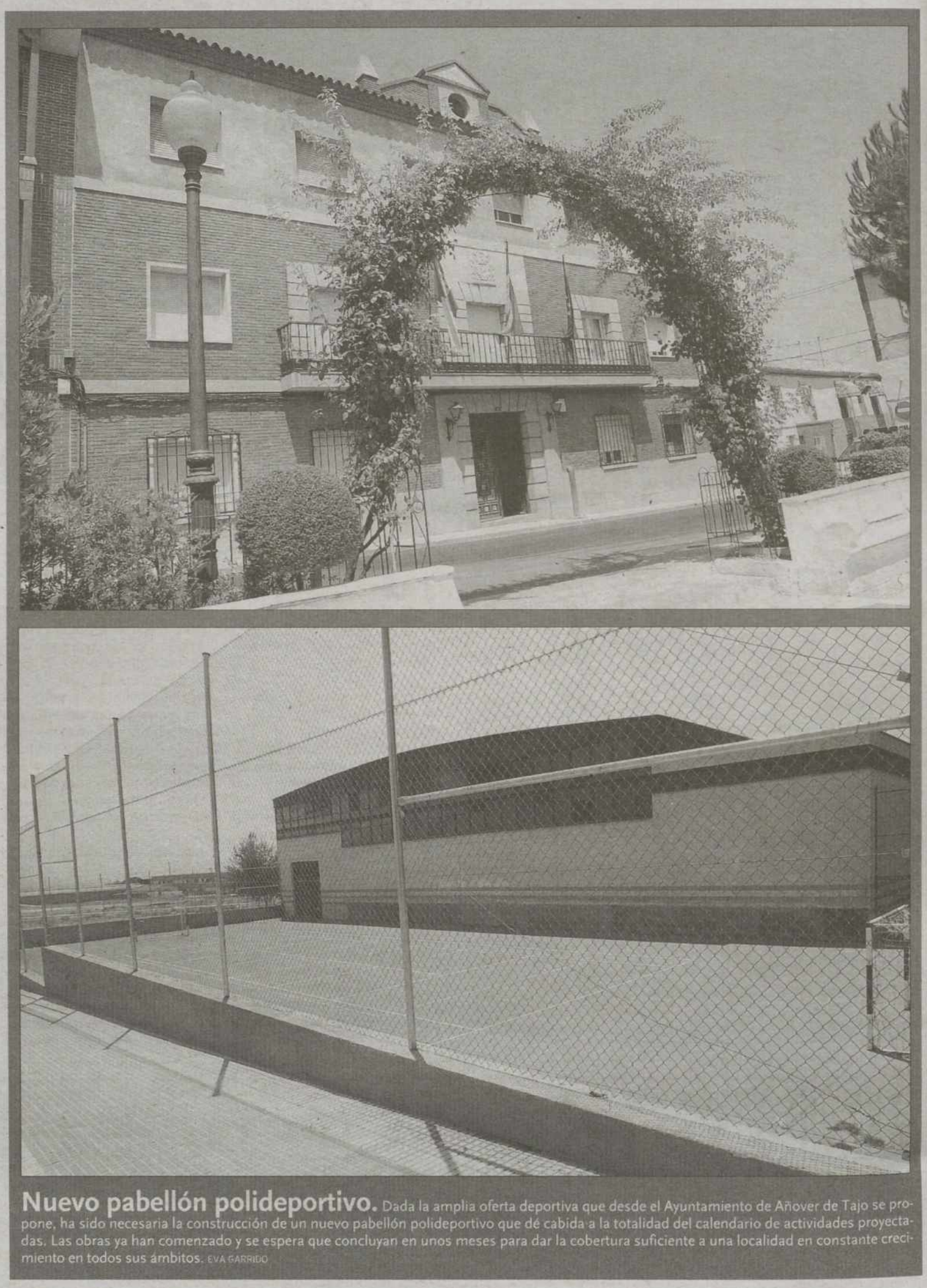

Nuevo pabellón polideportivo. Dada la amplia oferta deportiva que desde el Ayuntamiento de Añover de Tajo se propone, ha sido necesaria la construcción de un nuevo pabellón polideportivo que dé cabida a la totalidad del calendario de actividades proyectadas. Las obras ya han comenzado y se espera que concluyan en unos meses para dar la cobertura suficiente a una localidad en constante crecimiento en todos sus ámbitos. EVA GARRIDO

M.C.D.2022

PROGRAMA DE FESTEJOS 2003

FIESTAS EN HONOR DE SAN BARTOLOMÉ

VIERNES, 15 DE AGOSTO
9:00 h. Campo de fútbol. VI Campeonato de petanca. En las pistas de Petanca.

DOMINGO 17 DE AGOSTO
9:30 h. Pabellón Polideportivo Municipal
Exhibición de Tiro Olímpico de Campeones de España y Castilla La Mancha y componentes del equipo Olímpico.

VIERNES, 22 DE AGOSTO
23:30 h. Plaza de toros.
GRAN CONCIERTO CON EL CANTANTE REVELACIÓN "ANTONIO OROZCO"

SÁBADO, 23 DE AGOSTO
12:00 h. Plaza de España
Comienzo oficial de las fiestas con el lanzamiento de los DOCE COHETES.

19:00 h. Salida de los miembros de la Corporación de la Casa Consistorial con la Banda de Música de la localidad dirigida por D. Ramón Doblado Rodríguez y el Grupo de Majorettes, dirigido por Dña. Mª Paz Marcos.

20:30 h. DESFILE DE CARROZAS.
A la llegada a la Plaza de España, la Reina subirá al balcón del Ayuntamiento donde el Sr. Alcalde la presentará al pueblo.

21:30 h. PREGÓN DE LAS FIESTAS a cargo de Don Enrique Sánchez Ramos, primer director de la Escuela de Música Municipal de Añover de Tajo.

24:00 h. La Banda de Música partirá desde la Plaza de España.
tradicional PÓLVORA de fuegos artificiales a cargo de la Pirotecnia Ricardo Caballer, S.A. de Godella (Valencia). Una vez finalizados los fuegos artificiales, en la Plaza de España, la espectacular orquesta "ALCATRAZ".

DOMINGO, 24 DE AGOSTO
7:30 h. Desde la Plaza de España comenzará la populosa y tradicional DIANA que recorrerá distintas calles de la localidad.

13:00 h. En la Plaza de España se servirá un aperitivo y limonada, amenizado por la Banda de Música de la localidad, dirigida por D. Ramón Doblado Rodríguez.

19:00 h. ENCIERRO de los novillos que se lidiarán al día siguiente por el recorrido de costumbre. Una vez encerrados los novillos, se soltarán dos novillos.

24:00 h. Plaza de España
A continuación actuará la monumental y espectacular orquesta "BELLÍSIMA"

LUNES, 25 DE AGOSTO
10:00 h. Pabellón Polideportivo MUNICIPAL TIRADA LOCAL, PROMOCIONAL EN AIRE COMPRIMIDO con carabina y pistola.

12:00 h. Centro Cívico Cultural "Manuel Escribano". Se procederá a la entrega de premios del CARTEL ANUNCIADOR DE LAS FIESTAS 2003.

13:00 h. Plaza de España. Concierto de fiestas a cargo de la Agrupación Musical "San Bartolomé", de Añover de Tajo, dirigida por D. Ramón Doblado Rodríguez.

18:30 h. Plaza de toros.
Extraordinaria NOVILLADA CON PICADORES de la ganadería de TORRENUEVA de Colmenar de Viejo, para el rejoneador: BORJA BAENA, y los novilleros Valentín Rodríguez "RUFINCHI" y Manuel Gómez "EL RUBIO"

23:30 h. Plaza de España.
BAILE POPULAR amenizado por la Agrupación Musical San Bartolomé de Añover de Tajo. A continuación, actuación de la GRAN ORQUESTA "MUNDO".

MARTES, 26 DE AGOSTO
9:00 h. ENCIERRO de los TOROS que se lidiarán por la tarde.

11:00 h. PARTIDA SIMULTÁNEA DE AJEDREZ por el Gran Maestro Fernando Bisier.

19:00 h. GRAN CORRIDA DE TOROS triunfadora de la Feria 2002, de la afamada ganadería de DON ADOLFO MARTÍN, para los diestros: JUAN JOSÉ PADILLA - DAVID MIURA - FERNANDO ROBLEÑO

23:30 h. Plaza de España. Actuación de la extraordinaria orquesta "VALENCIA".

MIÉRCOLES, 27 DE AGOSTO
9:00 h. ENCIERRO. Se correrán y encerrarán cuatro toros para el disfrute de los aficionados.

18:30 h. Becerrada de la ganadería de GREGORIO ORTEGA a cargo de las figuras locales

24:00 h. Plaza de España. Actuación de la orquesta "DENIS BAND".

JUEVES, 28 DE AGOSTO
11:00 h. En la Plaza de España, espectáculo infantil a cargo del grupo PILUCOS.

22:00 h. Plaza de España. Degustación de carne de novillo con patatas.

24:00 h. Plaza de España. Actuación de la Orquesta "EMBRUJO MUSICAL SHOW".
Durante todas las fiestas (del 23 al 28) se creará la zona joven, con chiringuitos, discoteca y Dj.

EXCMO. AYUNTAMIENTO DE AÑOVER DE TAJO

M.C.D.2022

DANIEL MORENO• *Ganador de la XXXVIII edición de la Vuelta Ciclista a Toledo*

Daniel Moreno, sub 23 del Alcosto-Fuenlabrada, es el flamante vencedor de la Vuelta a Toledo. El ganador de los maillots verde -regularidad-, blanco -sub 23- y amarillo de la general ha conseguido ya vencer en la presente temporada una etapa en Valladolid, otra en la Copa de España y Campeonato de España. El triunfo en la ronda toledana de este fuenlabreño no hace más que confirmar el futuro que atesora y que le acerca al campo profesional.

«Devolví el sensacional trabajo del equipo con una victoria»

ISMAEL DEL PRADO /TOLEDO

La trigésimo octava edición de la Vuelta Ciclista a Toledo ya tiene ganador: Daniel Moreno. El corredor fuenlabreño mantuvo en la línea de meta de Toledo el jersey de líder con un esprint que le valió la victoria final en la clasificación. Éstas eran las primeras impresiones del flamante ganador de la ronda toledana.

¿Cómo ha visto la última etapa de la Vuelta a Toledo?

El recorrido se ha hecho muy duro desde el principio, cuando nos hemos ido en solitario cinco corredores hacia arriba. Personalmente, creo que este aspecto ha hecho mella en mis adversarios, ya que si me hubiera quedado -para intentar cazar en el descenso- la reacción que hubieran tenido seguro que no habría sido la misma. Más tarde, en el descenso han conectado mis compañeros y ya nos ha permitido controlar mejor y quitarme un poco de presión.

Daniel Moreno, feliz por el triunfo logrado. /

Debe estar muy satisfecho con el trabajo del equipo, que realizo lo posible porque acabara de amarillo, ¿considera que el trabajo hecho en su favor ha sido fundamental?

Sin duda, si no tienes equipo no puedes hacer nada. El colectivo es lo que prima siempre. Ellos han trabajado durante toda la Vuelta para que yo me luciera en los últimos kilometros.

Al término de la segunda etapa, aseguraba que el día malo era el del lunes, ya que ayer -a pesar de la montaña- con un buen equipo se podía controlar. No hubiera podido planear un guión más fiel.

Estaba convencido de que si pasaba la jornada de Camarena no iba a tener que preocuparme más que del esprint final, porque mis compañeros iban a respaldarme como lo han hecho. Luego, al esprint había que jugársela para quedar delante de él.

¿Está satisfecho con el rendimiento durante los cuatro días tanto a nivel personal como del equipo?

Por supuesto, muy contento. Aunque, no creo que haya que diferenciar entre éxito propio o colectivo, el triunfo lo ha conseguido todo el grupo que está detrás del Alcosto-Fuenlabrada.

¿Qué valoración hace de la Vuelta?

Excelente, todo ha salido muy bien. El equipo ha estado sensacional y les he devuelto el trabajo con una victoria.

Nemesio Jiménez..

▶NEMESIO JIMÉNEZ
DIRECTOR DE ALCOSTO

«Me ha gustado más el equipo, que el hecho de ganar la Vuelta»

Con gestos de la tensión acumulada durante la carrera, Nemesio esbozaba una sonrisa en la meta capitalina. Había repetido el triunfo de Pasamontes del pasado año. «La jornada ha sido difícil. El demarraje de un corredor del CCM, ya de salida, nos ha hecho pasar a controlar y nos ha obligado a que el mayor número de efectivos aguantará el primer puerto para que ayudará hasta el inicio del segundo. La suerte nos ha ayudado ya que la fuga del hombre del Cropusa, obligaba a tirar al Fiat Calfisha».

A pesar de los esfuerzos, el director del Alcosto se mostraba exultante: «El equipo ha respondido muy bien y gracias a él, hemos logrado la victoria. Me llena más ver el buen juego que hemos dado que ganar la Vuelta de mi tierra. El primer día fue el único que consiguió meterse en el corte bueno y hemos centrado el resto a convertirle en el ganador».

▶JORGE GARCÍA SEGUNDO EN LA CLASIFICACIÓN GENERAL

«Pensaba atacar de lejos, pero el líder iba muy bien arropado»

Vencedor de la primera etapa y segundo en la clasificación general -con el mismo tiempo del ganador- y en la de la regularidad. Jorge García ha completado una magnífica participación en la XXXVIII edición de la Vuelta a Toledo, a la cual solo le ha faltado la guinda de una victoria final. El de Brea de Aragón luchó hasta la última pedalada por el maillot amarillo, pero en el golpe de riñón final, Daniel Moreno fue más potente. A pesar de ello, el corredor del Labarca Café Baqué se muestra satisfecho con la evaluación global de estos cuatro días.

Jorge García, segundo.

Para esta última etapa, Jorge García «había preparado una estrategia muy ofensiva, pero viendo que tenía cinco compañeros y que desde la cima quedaban ochenta kilómetros era una locura intentarlo en solitario. El ciclista del equipo vizcaíno sostiene que «la dureza fue máxima, debido a dicho calor, a la carretera estrecha en los largos pasos de montaña y el fuerte ritmo. Sin embargo, en la selección definitiva no influyeron las ascensiones como lo indica que el 'paquete' que dio tiempo al pelotón fue muy numeroso. El equipo Alcosto ha rodado muy fuerte todo el recorrido, han sabido arropar a su líder y hay que saber aplaudirles».

Por otro lado, el zaragozano resaltaba el potencial mostrado también por el Fiat Calfisha: «En la montaña han demostrado que eran los más fuertes y han estado siempre delante en cuanto se elevaba la carretera».

▶CARLOS ZÁRATE GANADOR DE LA CUARTA ETAPA

«He corrido con mucha cabeza y me he llevado la victoria»

Carlos Zárate está en un momento dulce de forma. El de Puertollano acumula con la victoria parcial de ayer en el barrio de Reconquista, once triunfos. En la presente temporada ya ha sido tercero en Mallorca y cuarto en La Coruña, pero el corredor del Cropusa está dispuesto a «ganarse una oportunidad en el profesionalismo a base de victorias».

Tras intentarlo en una primera escapada y «ver que mis compañeros de fuga jugaban conmigo, he decidido parar. Más tarde, cuando he visto que la gente empezaba a ir tocada, volví a arrancar y, ahí, ha sido la buena. He corrido con mucha cabeza y me he llevado la victoria».

Carlos Zarate.

En su primera participación en la caravana ciclista toledana, Carlos Zárate ha ido «de menos a más. No había preparado la Vuelta, pero me he ido metiendo en carrera y estaba tan fuerte que sabía que no se me podía escapar. Lástima que el sábado no cogí el corte que llegó y no he podido disputar la general».

A pesar de que la presencia de dos cimas de primera categoría invitaba a la aventura, Zárate estimaba que «la distancia a meta desde el alto de Riscos de la Parada motivaría una subida a tren sin grandes diferencias. Por eso, espere al llano. Aunque era un arma de doble filo, porque el Alcosto iba a controlar la carrera y corría el peligro de que no consintiera ninguna escapada. Sin embargo, me ha permitido irme y he obtenido una victoria que me viene muy bien».

M.C.D.2022

LA ETAPA

CLASIFICACIÓN DE LA ETAPA
ITAC S.A.

1	ZARATE, Carlos	ESP/CROPUSA-BURGOS	03:31:52
2	MEJIAS, Javier	ESP/MACARIO-IPLACEA	a 08
3	MORENO, Daniel	ESP/ALCOSTO-FUENLABRADA	a 08
4	GARCIA, Jorge	ESP/G.D. LABARCA CAFE BAQUE	a 08
5	SANCHEZ, León	ESP/WURTH - O.N.C.E	a 08
6	DESARRAGA, Mario	ESP/LABARCA CAFE BAQUE	a 08
7	TORRE, Jorge	POR/SELECCION DE PORTUGAL	a 08
8	**HERRERO, Sergio**	**ESP/SUPERMECADOS FROIZ**	**a 08**
9	SALA, Eder	ESP/AUTASARENAULT-MARKAI	a 08
10	ALANDETE, Miguel A.	ESP/CCM - GRAMAN	a 08
11	ISIDORO, Micael	POR/SELECCION DE PORTUGAL	a 08
12	ELVIRA, Vicente	ESP/CROPUSA-BURGOS	a 08
13	RIVA, Javier	ESP/PSA VIGO - AUTRONIC	a 08
14	VILLAVERDE, Miguel	ESP/PSA VIGO - AUTRONIC	a 08
15	RODRIGUEZ, Angel	ESP/FIAT CALFISHA-SEMAR	a 08
16	HERNANDEZ, Jose M	ESP/HERZORES CONST.	a 08
17	LLORET, Tomás	ESP/CCM - GRAMAN	a 08
18	MURGOITIO, Egoitz	ESP/LABARCA CAFE BAQUE	a 08
19	CABERO, José A.	ESP/CROPUSA-BURGOS	a 08
20	AGUADO, Joes	ESP/PSA VIGO - AUTRONIC	a 08
21	BRUALLA, Oscar	ESP/NUEVA GESTION 2000	a 08
22	ABELLAN, Carlos	ESP/WURTH - O.N.C.E	a 08
23	DIAZ, Sergio	ESP/MACARIO-IPLACEA	a 08
24	GILMARTIN, Iván	ESP/CROPUSA-BURGOS	a 08
25	YATSENKO, Andriy	UKR/NUEVA GESTION 2000	a 08
26	DEL NERO, Jesús	ESP/ALCOSTO-FUENLABRADA	a 08
27	PEREZ, Jesús	ESP/CCM - GRAMAN	a 08
28	MORALES, Francisco	ESP/FIAT CALFISHA-SEMAR	a 08
29	SAN JOSE, Pablo	ESP/CROPUSA-BURGOS	a 08
30	GARCIA, Julio	ESP/SUPERMECADOS FROIZ	a 08
31	**PEÑA, Luis**	**ESP/NUEVA GESTION 2000**	**a 08**
32	GOIKOETXEA, Arkaitz	ESP/AUTASARENAULT	a 08
33	GARCIA, Rodrigo	ESP/FIAT CALFISHA-SEMAR	a 08
34	JIMENEZ, Manuel	ESP/FIAT CALFISHA-SEMAR	a 08
35	CORROCHANO, Jesús	ESP/FIAT CALFISHA-SEMAR	a 08
36	PEREZ, Aitor	ESP/G.D. LABARCA CAFE BAQUE	a 21
37	CASTAÑO, Carlos	ESP/SUPERMECADOS FROIZ	a 39
38	SOTO, Samuel	ESP/CCM - GRAMAN	a 48
39	TERCIADO, Fco. José	ESP/ALCOSTO	a 52
40	HERNANDEZ, Jesús	ESP/WURTH - O.N.C.E	a 56
41	GRAU, Jordi	ESP/WURTH - O.N.C.E	a 56
42	MARTIN, David	ESP/SUPERMECADOS FROIZ	a 01:09
43	**LOPEZ, Julio**	**ESP/ALCOSTO-FUENLABRADA**	**a 01:17**
44	PEREZ, Luis	ESP/ALCOSTO-FUENLABRADA	a 01:55
45	MONDELO, Josu	ESP/SUPERMECADOS FROIZ	a 14:40
46	GOMEZ, David	ESP/SUPERMECADOS FROIZ	a 14:45
47	ORTEGA, Didac	ESP/CCM - GRAMAN	a 14:56
48	FERNANDEZ, Daniel	ESP/ANGEL MIR	a 15:01
49	REYERO, David	ESP/ANGEL MIR	a 15:01
50	ERMO, Francisco	ESP/PSA VIGO - AUTRONIC	a 15:02
51	BAOS, Patrick	ESP/MACARIO-IPLACEA	a 15:10
52	MEDINA, Luis	ESP/ALCOSTO-FUENLABRADA	a 15:10

CLASIFICACIÓN GENERAL
GP ROCA-CALEFACCIÓN ROT-AIR

1	MORENO, Daniel	ESP/ALCOSTO-FUENLABRADA	13:47:21
2	GARCIA, Jorge	ESP/G.D. LABARCA CAFE BAQUE	mt.
3	GARCIA, Rodrigo	ESP/FIAT CALFISHA-SEMAR	a 05
4	RODRIGUEZ, Angel	ESP/FIAT CALFISHA-SEMAR	a 08
5	DESARRAGA, Mario	ESP/G.D. LABARCA CAFE BAQUE	a 17
6	HERNANDEZ, Jose	ESP/HERZORES CONST.	a 20
7	LLORET, Tomás	ESP/CCM - GRAMAN	a 22
8	AGUADO, Joes	ESP/PSA VIGO - AUTRONIC	a 27
9	**HERRERO, Sergio**	**ESP/SUPERMECADOS FROIZ**	**a 32**
10	GARCIA, Julio	ESP/SUPERMECADOS FROIZ	a 33
11	PEREZ, Jesús	ESP CCM - GRAMAN	a 43
12	MORALES, Francisco	ESP/FIAT CALFISHA-SEMAR	a 01:08
13	ELVIRA, Vicente	ESP/CROPUSA-BURGOS	a 01:13
14	ZARATE, Carlos	ESP/CROPUSA-BURGOS	a 01:17
15	YATSENKO, Andriy	UKR/NUEVA GESTION 2000	a 01:44
16	RIVA, Javier	ESP/PSA VIGO - AUTRONIC	a 01:48
17	SAN JOSE, Pablo	ESP/CROPUSA-BURGOS	a 01:57
18	VILLAVERDE, Miguel	ESP/PSA VIGO - AUTRONIC	a 02:01
19	SALA, Eder	ESP/AUTASARENAULT-MARKAI	a 02:03
20	**PEÑA, Luis**	**ESP/NUEVA GESTION 2000**	**a 02:15**
21	CABERO, Jose A.	ESP/CROPUSA-BURGOS	a 02:29
22	DIAZ, Sergio	ESP/MACARIO-IPLACEA	a 02:44
23	ALANDETE, Miguel A.	ESP/CCM - GRAMAN	a 03:31
24	CORROCHANO, Jesús	ESP/FIAT CALFISHA-SEMAR	a 03:39
25	SOTO, Samuel	ESP/CCM - GRAMAN	a 03:52
26	BRUALLA, Oscar	ESP/NUEVA GESTION 2000	a 04:29
27	PEREZ, Aitor	ESP/LABARCA CAFE BAQUE	a 05:26
28	TERCIADO, Fco. José	ESP/ALCOSTO	a 08:32
29	CASTAÑO, Carlos	ESP/SUPERMECADOS FROIZ	a 09:05
30	TORRE, Jorge	POR/SELECCION DE PORTUGAL	a 09:53
31	DEL NERO, Jesús	ESP/ALCOSTO-FUENLABRADA	a 09:53
32	MEJIAS, Javier	ESP/MACARIO-IPLACEA	a 09:53
33	GOIKOETXEA, Arkaitz	ESP/AUTASARENAULT	a 09:53
34	GILMARTIN, Iván	ESP/CROPUSA-BURGOS	a 09:53
35	PEREZ, Luis	ESP/ALCOSTO-FUENLABRADA	a 10:03
36	ABELLAN, Carlos	ESP/WURTH - O.N.C.E	a 10:51
37	ISIDORO, Micael	POR/SELECCION DE PORTUGAL	a 11:03
38	MURGOITIO, Egoitz	ESP/LABARCA CAFE BAQUE	a 11:03
39	**LOPEZ, Julio**	**ESP/ALCOSTO-FUENLABRADA**	**a 11:24**
40	SANCHEZ, León	ESP/WURTH - O.N.C.E	a 12:21
41	HERNANDEZ, Jesús	ESP/WURTH - O.N.C.E	a 13:11
42	GRAU, Jordi	ESP/WURTH - O.N.C.E	a 13:21
43	MARTIN, David	ESP/SUPERMECADOS FROIZ	a 14:59
44	JIMENEZ, Manuel	ESP/FIAT CALFISHA-SEMAR	a 16:23
45	REYERO, David	ESP/ANGEL MIR	a 16:53
46	BAOS, Patrick	ESP/MACARIO-IPLACEA	a 17:17
47	GOMEZ, David	ESP/SUPERMECADOS FROIZ	a 17:33
48	MONDELO, Josu	ESP/SUPERMECADOS FROIZ	a 24:25
49	FERNANDEZ, Daniel	ESP/ANGEL MIR	a 24:46
50	ORTEGA, Didac	ESP/CCM - GRAMAN	a 25:27
51	MEDINA, Luis	ESP/ALCOSTO-FUENLABRADA	a 30:29
52	ERMO, Francisco	ESP/PSA VIGO - AUTRONIC	a 31:46

CLASIFICACIÓN POR EQUIPOS
JUNTA, DIPUTACIÓN, BAHAMONTES

ETAPA

1	CROPUSA-BURGOS	CRO	10:35:52
2	LABARCA CAFE BAQUE	L2B	10:36:00
3	PSA VIGO - AUTRONIC	PSA	10:36:00
4	CCM - GRAMAN	CCM	10:36:00
5	FIAT CALFISHA-SEMAR	FIA	10:36:00
6	NUEVA GESTION 2000 GRUPONUE		10:36:00
7	SUPERMECADOS FROIZ	FRO	10:36:31
8	ALCOSTO-FUENLABRADA	ALC	10:36:44
9	WURTH - O.N.C.E	WUR	10:36:48
10	MACARIO-IPLACEA	MAC	10:51:02

GENERAL

1	FIAT CALFISHA-SEMAR	FIA	41:23:24
2	SUPERMECADOS FROIZ	FRO	41:24:18
3	CCM - GRAMAN	CCM	41:25:19
4	PSA VIGO - AUTRONIC	PSA	41:26:19
5	CROPUSA-BURGOS	CRO	41:26:30
6	LABARCA CAFE BAQUE	L2B	41:27:33
7	ALCOSTO-FUENLABRADA	ALC	41:27:59
8	NUEVA GESTION 2000	NUE	41:30:31
9	MACARIO-IPLACEA	MAC	41:42:47
10	WURTH - O.N.C.E	WUR	41:58:15

PREMIO DE LA MONTAÑA
CERVEZA ÁGUILA

GENERAL

1	MARTIN, David	ESP/SUPERMECADOS FROIZ	20 Ptos.
2	HERNANDEZ, Jesus	ESP/WURTH	17
3	JIMENEZ, Manuel	ESP/FIAT CALFISHA	14
4	YATSENKO, Andriy	UKR/GESTION 2000	12
5	PEREZ, Aitor	ESP/LABARCA CAFE	10
6	MORALES, Francisco	ESP/FIAT CALFISHA	9
7	GOIKOETXEA, Arkaitz	ESP/AUTASARENAULT	8
8	HERNANDEZ, Jose M	ESP/HERZORES CONSTR.	4
9	**PEÑA, Luis**	**ESP/NUEVA GESTION 2000**	**4**

PREMIO DE LA REGULARIDAD
COINPOL S.A.

ETAPA

1	ZARATE, Carlos	(ESP/CROPUSA)	25 Ptos.
2	MEJÍAS, Carlos	(ESP/MACARIO IPLACEA)	20
3	MORENO, Daniel	(ESP/ALCOSTO)	16

GENERAL

1.	MORENO, Daniel	(ESP/ALCOSTO)	73
2	GARCÍA, Jorge	(ESP/LABARCA CAFE)	67
3	DESAGARRA, Mario	(ESP/LABARCA CAFE)	48

METAS VOLANTES
BICICLETAS MACARIO

GENERAL

1	HERNANDEZ, Jesus	ESP/WURTH - O.N.C.E	14 Ptos.
2	**PEÑA, Luis**	**ESP/NUEVA GESTION**	**7**
3	GRAU, Jordi	ESP/WURTH - O.N.C.E	5
4	ZARATE, Carlos	ESP/CROPUSA-BURGOS	4
5	AGUADO, Joes	ESP/PSA VIGO - AUTRONIC	4
6	LLORET, Tomas	ESP/CCM - GRAMAN	3
7	**HERRERO, Sergio**	**ESP/SUPERM. FROIZ**	**2**
8	VILLAVERDE, Miguel	ESP/PSA VIGO	2

SPRINTS ESPECIALES
MUEBLES LA SAGRA

GENERAL

1	HERNANDEZ, Jesus	ESP/WURTH - O.N.C.E	11 Ptos.
2	HERNANDEZ, Jose M	ESP/HERZORES CONSTR.	6
3	PEREZ, Jesus	ESP/CCM - GRAMAN	6
4	**PEÑA, Luis**	**ESP/NUEVA GESTION 2000**	**5**
5	DEL NERO, Jesus	ESP/ALCOSTO-FUENLABRADA	5
6	AGUADO, Joes	ESP/PSA VIGO - AUTRONIC	5
7	GRAU, Jordi	ESP/WURTH - O.N.C.E	5
8	ZARATE, Carlos	ESP/CROPUSA-BURGOS	3

CASTELLANO MANCHEGO
WÜRTH

ETAPA

8	HERRERO, Sergio	(ESP/SUPERM. FROIZ)	a 08

GENERAL

9	HERRERO, Sergio	(ESP/SUPERM. FROIZ)	a 32

CORREDOR MÁS ELEGANTE
GRÁFICAS TORRIJOS S.L.

GENERAL

1	COBELO, Jesús	(ESP/PSA VIGO AUTRONIC)

PRIMER SUB-23
DIARIO MARCA

ETAPA

2	MEJÍAS, Javier	ESP/MACARIO IPLACEA	a 8

GENERAL

1	MORENO, Daniel	ESP/ALCOSTO-FUENLABRADA	13:47:21

PRIMER EXTRANJERO
EL LABRADOR-GRAN HOTEL

GENERAL

15	YATSENKO, Andriy	UKR/NUEVA GESTION 2000	a 01:44

TOYOTA

YARiS YA!

Yaris 1.0 VVT-i T2 3p.

Y, además, ahora con aire acondicionado gratis.

145€ al mes*.

Sin entrada • 84 cuotas • T.A.E. 5,85%

Plan Prever gasolina incluido

AHORA TODA LA TECNOLOGÍA AL ALCANCE DE TU MANO.

Versión T2 · Aire acondicionado, ABS + EBD, 4 frenos de disco, airbag conductor y acompañante, cierre centralizado con mando a distancia, elevalunas delanteros eléctricos, radio cassette integrado con 2 altavoces, instrumentación digital.

1.0 VVT-i 3p.	10.280 €
1.4 D4-D 3p.	12.020 €
Plan Prever incluido	
versión 5 puertas	+450 €

CONDICIONES FINANCIERAS VÁLIDAS PARA TODA LA GAMA YARIS: Sin entrada • 84 cuotas • T.A.E. 5,85% • Comisión apertura 2,5%

Consumo combinado: 4,2 a 6,8 l/100km Emisión de CO_2: 113 a 162 g/km EUROCLASE E IV

Información y prueba: 902 342 902 www.toyota.es

Nuevo YARiS Todo ingenio

*Yaris 1.0 VVT-i T2 3p. PVP 10.280 €. Financiado a 84 meses. Cuotas de 145 €/mes. Comisión apertura 257 € (2,5%). TIN 4,93%. TAE 5,85%. Precio total aplazado 12.437 €. Modelo visualizado Yaris Sol 5p. Válido hasta el 31/08/2003 en Península y Baleares para vehículos en stock. IVA, I. de M., transporte y promoción incluidos. Oferta financiera de Toyota Kreditbank GmbH sucursal en España. RIT: XXXX

CENTROCAR Y SIERRA, S.L.

- Ctra. Madrid-Toledo. Km. 63,800	45.280	Olías del Rey (Toledo)	Tel.: 925 353 577	Fax: 325 353 451
- Avda. Extremadura, 23	45.600	Talavera de la Reina (Toledo)	Tel.: 925 817 246	Fax: 325 817 246
- Avda. de Madrid, 38	45.516	La Puebla de Montalbán (Toledo)	Tel.: 925 751 397	Fax: 925 751 398

M.C.D.2022

PODIO

1 David Martín, del Supermercados Froiz, se hizo -gracias a la escapada de ayer- con la general de la montaña, pasando primero por los dos puertos de la última etapa. / YOLANDA LANCHA

2 El talaverano Sergio Herrero se enfundó el maillot que le acreditaba como mejor corredor castellano-manchego, siendo a su vez el mejor provincial. / YOLANDA LANCHA

3 El maillot naranja que acredita al mejor clasificado en las sprints especiales fue a parar a Jesús Hernández (Würth Once), en parte a su fuga en la etapa de ayer. / YOLANDA LANCHA

4 Fernando Devecchi, director deportivo del Fiat Calfisha-Semar, señala a los artífices de la victoria del equipo granadino en la general por escuadras. / YOLANDA LANCHA

5 Daniel Moreno, enfundado con la banda que le reconoce como vencedor de la Vuelta a Toledo, junto a una de las azafatas de la ronda toledana. / YOLANDA LANCHA

6 Jesús Hernández (Würth Once) repitió podio al auparse también con la general de las metas volantes. El corredor sub 23 mostró su alegría por los dos premios. / YOLANDA LANCHA

7 El ganador de la ronda toledana, Daniel Moreno, fue enfundado con el jersey que la acreditaba como el primero en la regularidad. En la foto, junto a Bahamontes. / YOLANDA LANCHA

M.C.D.2022

▶CRISIS EN ORIENTE PRÓXIMO

Un doble atenta suicida en Israe deja en entredic el proceso de pa

Sharon anula la excarcelación de 80 palestinos en respuesta a los ataque

• La Autoridad Nacional Palestina y el Gobierno israelí se acusan mutuamente de poner en peligro el desarrollo de la Hoja de ruta por no cumplir los acuerdos firmados.

AGENCIAS / GAZA

La Autoridad Nacional Palestina (ANP) denunció ayer el incumplimiento de la Hoja de ruta por parte de Israel y las incursiones diarias de su Ejército en Cisjordania como responsables del repunte de la violencia. La ANP condenó, no obstante, en un comunicado los dos atentados suicidas palestinos que tuvieron lugar ayer y que acabaron con la vida de dos israelíes.

Su primer ministro Abu Mazen, decidió suspender su gira por los países del Golfo Pérsico y regresará a última hora de la tarde a los territorios palestinos. Mazen, que se encontraba ayer en Qatar, también condenó las operaciones militares de Israel en varias zonas palestinas, que en su opinión «provocaron dichas reacciones», en referencia a los atentados.

Las Brigadas de los Mártires de Al Aksa, facción armada vinculada al movimiento de Al Fatah, se adjudicaron el ataque suicida en la ciudad de Rosh Hain, ejecutado por Hamis Yuran y que causó la muerte a Yehezkel Yakutieli, un israelí de 42 años.

Casi simultáneamente, Yusef Kafesh, de 21 años, activista del brazo militar del Movimiento para la Resistencia Islámica (Hamas), se inmoló en el asentamiento judío de Ariel, y provocó la muerte de Erez Hershkovitz, de 18 años.

HABITANTES DE NABLUS. Ambos atacantes, que también causaron heridas a una veintena de personas, eran habitantes de la ciudad cisjordana de Nablus, donde en una operación del Ejército israelí el pasado viernes murieron cuatro palestinos, así como un soldado.

En declaraciones a la emisora Voz de Palestina, el ministro palestino de Trabajo, Ghasan al-Jatib, dijo que «la única forma de frenar esta violencia es que el Ejérci-

to israelí ponga
constantes agresion
palestinos y que apli
de la Hoja de ruta». «
esforzado enormeme
cir la violencia desd
de tregua de las facci
nas y sigue trabajand
ra diplomática para
paz en la región», ag
«Todo depende de I
tienen que cesar las
en los asentamientos
lar los enclaves y ret
territorios palestinos»

Por su parte, el pr
tro israelí, Ariel Shar
la ANP «no hace lo
hacer y lo primero e
lar las organizacione
requisar sus armas y
una lucha sin cuartel
rrorismo».

MARCHA ATRÁS D

El primer ministro pa
Sharon, anuló la libe
vista para ayer, de ca
palestinos, en respue
atentados que causa
te de dos iraelíes en l
(cerca de Tel Aviv) y l
Ariel (Cisjordania).
ma el diario *Haaretz*
electrónica, la orden estima
llegó cuando los prinpromeha
las pr
taban
ladad
buses
medi
gresa
celes.
La
ellos
prisió
ilegal
rael,
en libertad, conside
ciente por la Autorid
pretendía aumentar
entre israelíes y pal
poner en marcha la

Dirigentes de los
cales palestinos Mo
Resistencia Islámica
Yihad Islámica atribu
Israel la responsabilid
tura de la tregua que
desde el 29 de junio.

En declaraciones
tavoz de Hamas, Is
aseguró que su movi
comprometido con los soldado
ro agregó: «El enem
responsable de la si
que rechazó el alto
adoptó una posición

> Un activista de Hamas y otro de las Brigadas de Al Aksa se inmolan y matan a **dos israelíes**

su parte, el portavoz de la Yihad
islámica, Mohammad Al Hindi,
aseguró que Israel «es el respon-
sable de la violencia». «Ellos no
respetan el alto el fuego y conti-
núan sus ataques contra el pue-
blo palestino desde el primer día
del alto el fuego», añadió.

En cuanto a las reacciones tras los atentados, un portavoz de la Casa Blanca llamó a la Autoridad Palestina a actuar contra el terrorismo, al mismo tiempo que condenaba el doble ataque suicida. Aún así, Claire Buchan subrayó que Estados Unidos aún estima que Abú Mazen «está comprometido con la paz».

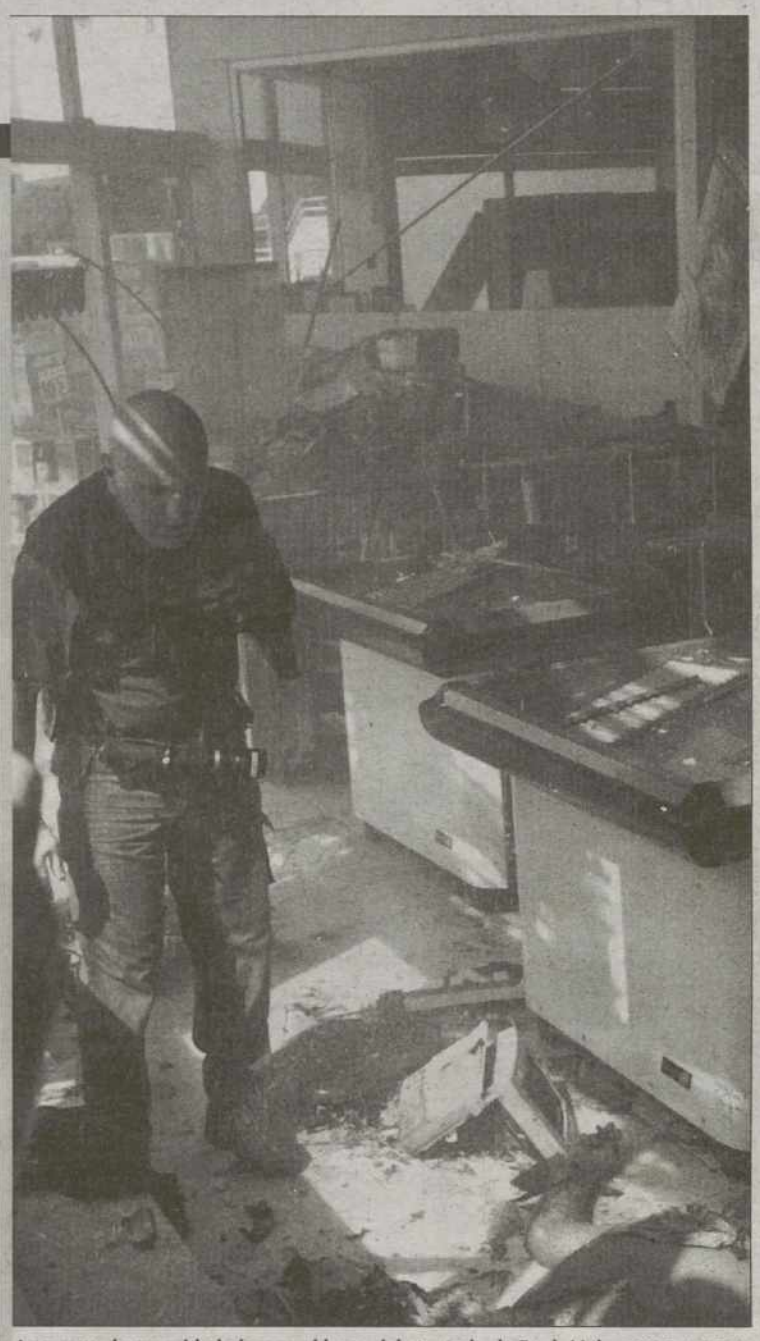

Un agente de seguridad observa el lugar del atentado de Rosh Hain. /PAVEL W. (EPA)

Ofensiva del Ejército israelí

Una familia palestina llora a un activista abatido por el Ejército israelí.

El Ejército israelí impuso ayer el estado de sitio en diferentes aldeas y ciudades palestinas de Cisjordania. Tropas del Ejército israelí impusieron el estado de sitio en el distrito de Jenin, en el extremo norte de Cisjordania, y bloquearon todas las carreteras que conectan la ciudad con las aldeas de alrededor. En el distrito de Salfit efectivos militares israelíes impusieron el toque de queda en las aldeas de Marda, Yamain, Kifil Harris, Saita, Dir Istia, Dir Bulut Yamain y Hauara. En la aldea de Kifil Harris los soldados llevaron a cabo actos de intimidación e irrumpieron en una escuela donde decenas de niños participan en un campamento de veran. Mientras, decenas de colonos se agruparon en el cruce de Zatara y lanzaron piedras y botellas contra los vehículos palestinos que intentaban cruzar.

! EN EL MUNDO

ARABIA SAUDI

Tres muertos en un enfrentamiento con extremistas

■ Tres miembros de las fuerzas de seguridad saudíes fueron abatidos ayer durante un enfrentamiento con los presuntos extremistas a los que perseguían en el sur de Riad, según indicó un responsable de la seguridad. Poco antes del incidente varios helicópteros sobrevolaron el barrio de Al Suwaid de Riad y las fuerzas de seguridad acordonaron parte de ese sector. El tiroteo estalló después de que las fuerzas del orden cercaran tres viviendas en las que se habían atrincheraúo los extremistas.

NEPAL

Se reanudan las conversaciones con la guerrilla maoísta

■ El Gobierno de Nepal y la guerrilla maoísta de este país acordaron ayer reanudar a partir del domingo las conversaciones de paz, que permanecían estancadas tras el fracaso de dos rondas negociadoras previas. El ministro nepalí de Información, Kamal Thapa, manifestó que las partes «hemos acordado comenzar una tercera ronda de negociaciones, que tendrá lugar en Nepalgunj», al suroeste de Nepal, muy próxima a las zonas donde la guerrilla se mantiene más activa.

INDONESIA

Mueren 17 personas en combates con grupos rebeldes

■ Un total de 17 personas, entre ellas una mujer y su hija, fueron abatidas ayer en la provincia de Aceh, según anunció el Ejército indonesio y los servicios de emergencia, mientras las fuerzas de seguridad intensifican sus acciones contra los rebeldes separatistas ante la proximidad de la fiesta nacional del país.

Piden 15 años de cárcel para un líder de la Jemaah

■ La Fiscalía indonesia pidió ayer 15 años de prisión para el supuesto líder espiritual de Jemaah Islamiya (JI), el ulema Abu Bakar Baasyir, acusado de planear varios atentados terroristas. El clérigo, de 64 años, que escuchó impasible la solicitud de la acusación, había afirmado anteriormente que estaba «muy seguro de que la CIA estuvo detrás de los dos ataques». «Fue para desacreditar el Islám», sentenció.

M.C.D.2022

GUERRA CIVIL

La renuncia de Charles Taylor no logra frenar las hostilidades en Liberia

AGENCIAS / MONROVIA

Tropas gubernamentales y fuerzas rebeldes volvieron a combatir ayer al sur de Monrovia menos de 24 horas después de que el presidente liberiano, Charles Taylor, dimitiera y marchara al exilio en Nigeria. Milicianos del Movimiento para la Democracia de Liberia (Model) y las tropas leales al nuevo presidente, Moses Blah, quien reemplazó en el cargo a Taylor.

El Model responsabilizó al Gobierno de violar el armisticio y subrayó que «la guerra no ha terminado». A su vez, las nuevas autoridades acusaron a su vez a los rebeldes de haber lanzado «innecesariamente» una nueva ofensiva.

Mientras, el comandante de las fuerzas de EEUU apostadas frente a las costas de Liberia, el general Thomas Turner, llegó ayer en helicóptero a Monrovia para iniciar conversaciones con los rebeldes y llegar a algún compromiso que permita el envío de ayuda al país. Los líderes del LURD, que hasta el lunes sólo exigían la salida de Taylor para restablecer la paz, demandaron ayer formar parte del próximo gobierno interino que deberá convocar elecciones generales en el país.

Por otra parte, el Tribunal especial que juzga los crímenes de guerra cometidos en Sierra Leona llamó «a Nigeria, Ghana y Sudáfrica» para que se aseguren de que Taylor sea llevado ante la justicia.

POSGUERRA SANGRIENTA

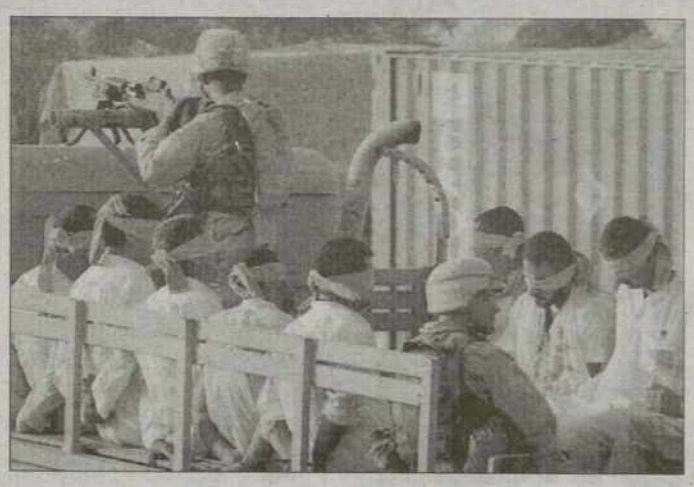

Ataque en Iraq. Un soldado norteamericano murió y otros dos resultaron heridos ayer al estallar tres bombas cerca de un convoy militar en la localidad de Ramadi, al oeste de Bagdad. Con esta última víctima mortal, asciende a 57 el número de bajas norteamericanas desde que Washington anunció el fin de las principales operaciones bélicas en Iraq. / MURAD SEZER (AP)

EX PRESIDENTE DE ECUADOR

Ordena el arresto domiciliario para Gustavo Novoa

La Primera Sala de la Corte Suprema de Justicia de Ecuador ordenó ayer la detención domiciliaria del ex gobernante Gustavo Noboa, pocas horas después de que la República Dominicana le concediera asilo político. En una providencia emitida por ese tribunal se señala que de acuerdo con el Código de Procedimiento Penal, y por encontrar «indicios suficientes de la existencia del delito de peculado (abuso con dinero público)», se ordena la prisión preventiva de Noboa, aunque bajo la condición de detención domiciliaria, porque el reo tiene más de 65 años de edad. Noboa es acusado de haber causado un millonario quebranto económico al Estado.

DERECHOS HUMANOS

El caso del ex dictador argentino Videla se resolverá esta semana ■ La Corte Suprema de Justicia de Argentina resolverá la próxima semana el caso del ex dictador Jorge Rafael Videla, quien sostiene que ya fue juzgado por sustracción de menores durante la dictadura (1976-1983), causa por la que está procesado y se encuentra bajo arresto domiciliario, según confirmó ayer el presidente del Alto Tribunal, Carlos Fayt.

CRISIS EN FILIPINAS

Detenidos dos coroneles y un comandante por la intentona golpista ■ Dos coroneles y un comandante del Ejército filipino fueron detenidos en Manila por su supuesta implicación en la intentona golpista de 27 de julio. Los militares, identificados como los coroneles Herbert Avinante y Pompeo Limbo y el comandante Demy Tejares, «lavaron el cerebro de los jóvenes oficiales» que participaron en la asonada, según declaraciones del subjefe de las Fuerzas Armadas, general Rodolfo García.

Tres años de la tragedia del 'Kursk'. Rusia celebró ayer varias ceremonias de homenaje en recuerdo de los 118 marinos muertos en el hundimiento del submarino nuclear *Kursk* el 12 de agosto de 2000 en el mar de Barents. Los familiares de las víctimas del accidente exigieron reabrir la investigación y castigar a los «altos responsables de la tragedia». / FOTO: ANATOLY MALTSEV (EPA)

Pekín acogerá a finales de agosto el diálogo multilateral sobre la crisis norcoreana

Las negociaciones han tenido que ser adelantadas ante la amenaza del Estado comunista de declararse potencia nuclear en septiembre

• El viceministro de Exteriores de Corea de Norte, Kang Sok-ju, advierte de que este encuentro será sólo el «primer paso» de un largo proceso.

EFE / PEKÍN / MOSCÚ

Corea del Norte está dispuesta a participar del 27 al 29 de agosto en Pekín en las primeras conversaciones multilaterales para resolver la actual crisis nuclear, según informaron ayer fuentes diplomáticas surcoreanas y japonesas en la capital china. La fecha del que será el primer encuentro entre Corea del Norte, Estados Unidos, China, Rusia, Japón y Corea del Sur está a la espera de la confirmación oficial de los otros cinco participantes en las negociaciones.

Pekín, el último aliado con el que cuenta el régimen norcoreano, se apuntaría un importante tanto diplomático si finalmente acoge este encuentro, que podría romper con diez meses de impasse diplomático en la Península Coreana. El subsecretario norteamericano de Estado, Richard Hermitage, confirmó también ayer en Camberra que «las conversaciones multilaterales tendrán lugar probablemente a finales de agosto en Pekín».

Las negociaciones estaban previstas para principios de septiembre, pero la amenaza de Pyongyang de declararse oficialmente potencia nuclear el próximo 9 de septiembre, coincidiendo con el 50 aniversario de la fundación de la República Democrática Popular de Corea, ha precipitado los acontecimientos.

Rusia aceleró ayer las consultas con ambas Coreas para fortalecer su papel ante la reunión multilateral. Aunque la postura oficial rusa es que Washington debe garantizar unas mínimas condiciones de seguridad y ayudas a Pyongyang para que el régimen estalinista no se sienta amenazado, Moscú ha instado a Corea del Norte a olvidar sus planes de fabricar armas atómicas.

Desde Vladivostok, llegó ayer a Moscú el viceministro norcoreano de Exteriores, Kang Sok-ju, quien dejó claro que la reunión de Pekín es sólo un «primer paso» en un largo proceso negociador.

Gilligan reitera que el informe de las armas iraquíes se alteró

EUROPA PRESS / LONDRES

El periodista de la BBC Andrew Gilligan defendió ayer el reportaje en el que acusó al Gobierno británico de alterar informes sobre el presunto armamento iraquí para hacerlos «más sexys» y justificar la guerra. Gilligan se expresó así ante el juez Hutton, que investiga el suicidio del científico David Kelly, que fue la principal fuente de Gilligan para su reportaje de denuncia. En su comparecencia ante Hutton sobre la muerte del consejero del Gobierno sobre armas de destrucción masiva, Gilligan entregó sus notas de una reunión en la que Kelly aseguró que los cambios en el informe se produjeron en la semana anterior a su publicación.

Estas notas también señalaban que Kelly había asegurado que el Gobierno había «tergiversado» las afirmaciones de que Sadam Husein podía activar armas de destrucción masiva en 45 minutos.

También aseguró que Kelly estaba expresando su opinión profesional y que no quería «tomarla» con el Gobierno. Gilligan estimó, que el científico no dudaba de que Iraq tuviera un programa de armas de destrucción masiva.

M.C.D.2022

▶ FÚTBOL
El Barça golea con facilidad al Derry City (0-5)

▶ CICLISMO
Jornada redonda para el iBanesto en la Vuelta a Burgos, con victoria parcial de 'Chente' García Acosta y liderato de Pablo Lastras

▶ FÚTBOL
Queiroz aboga por el equilibrio entre defensa y ataque

García Samaranch: «Ahora mismo damos por perdido al CD Toledo»

«He ofrecido todo tipo de fórmulas y no han querido», señala Paco Gómez

MANUEL BELVER / TOLEDO

Ramón García Samaranch y Paco Gómez mantuvieron ayer la que pudo ser última conversación en torno a la vuelta del CD Toledo a la Ciudad Imperial. Al contrario que en anteriores ocasiones, ambos reconocieron dichas negociaciones y la imposibilidad de llegar a un acuerdo: los toledanos por entender que no pueden hipotecar el futuro del club con un sobreprecio; y el oriolano, al creer que en la capital provincial nadie quiere comprar «realmente el club».

A última hora de la tarde de ayer y en la sede de la Delegación Provincial de Toledo, Samaranch hizo un último intento por negociar con Gómez, «toda vez que Salvador Rincón parece que ha dejado de trabajar para él». Allí, las conversaciones acabaron sin acuerdo tras varias opciones por cada una de las partes. «Se descolgó hablando de 170 millones de pesetas -alrededor de 1.025.000 euros-; que paguemos los 720.000 euros ahora y el resto en un año. Le decimos que eso es imposible. Le ofrecemos hacernos cargo del presupuesto de este año y negociar la compra a lo largo de la temporada o bien pagarle ahora lo que tenemos y el resto si en un plazo de tres año se asciende a Segunda A. Lo rechaza y nos dice que le demos algo más de 540.000 euros ahora y el resto en un año». Así resumía Samaranch parte de esa llamada. «Ahora mismo lo damos por perdido. Ya no estamos en disposición de llamarle y si él quiere hacerlo ya sabe lo que le ofrecemos».

Con ello, «queremos que en el plazo de construcción de una vivienda el Toledo vuelva a estar en Segunda B, esperamos poner esos cimientos».

Mientras, Paco Gómez siguió fiel a su discurso: «La gente de Toledo no quiere fútbol. Les he ofertado varias opciones y no han querido ninguna». El oriolano afirma que inscribirá hoy mismo el club en la RFEF para que juegue en Cartagena y aclara que puso el aval de 140 millones en la AFE para que la ciudad portuaria no perdiese la plaza en Segunda B: «La gente allí piensa que el Invercon es el Cartagonova, pero no es así; ese equipo no es mío; y el aval será devuelto en un plazo de seis meses», se despachó.

Samaranch señala que ya no están en disposición de llamar a Gómez. / DAVID PÉREZ

LAS DECLARACIONES

▶SAMARANCH
«Él sabe lo que le ofrecemos. No podemos hipotecar el futuro del club»

▶PACO GÓMEZ
«Les he ofertado varias opciones y no han querido aceptar ninguna»

▶SAMARANCH
«Esperamos poner los cimientos de la Segunda B desde Autonómica»

Ángel Mata: «El puesto en la clasificación lo da la competición»

El centrocampista afirma que «es importante ser ambicioso»

RAQUEL JIMÉNEZ / TALAVERA

El centrocampista blanquiazul Ángel Mata considera muy importante «ser ambiciosos» sobre la meta marcada del ascenso a Segunda División; pero, junto a esto, el futbolista del Talavera mantiene la prudencia que han mostrado públicamente algunos de sus compañeros.

En este sentido, manifestó que «la posición te la va a dar la propia competición y yo creo que los primeros diez o quince partidos nos darán la idea de a qué podemos aspirar».

Y es que no hay duda de que «la Segunda División B es una categoría complicada» y, en el caso concreto del Grupo II, donde militará esta temporada el Talavera, «puede haber ocho o diez equipos con aspiraciones y sólo pueden estar cuatro en la promoción de ascenso».

El centrocampista ha recalado finalmente en el Talavera después de que el club blanquiazul hubiera intentado en varias ocasiones su fichaje y deja ver «su satisfacción por la rápida aclimatación que está teniendo».

Feliciano López pasa a segunda ronda tras un final pletórico

LT / TOLEDO

El vigente campeón de España, Feliciano López accedió en la tarde de ayer a segunda ronda del Master Series de Cincinnatti tras eliminar en un agónico partido al tailandés Paradorn Srichaphan. El encuentro necesitó de tres sets para resolverse -de los cuales dos necesitaron de una muerte súbita para dilucidar el ganador- y se decantó del lado del español tras un portentoso final del toledano. El de Portillo fue capaz de rehacerse a un 4-1 en contra en el 'tie-break' final. Para ello, la vigésimo sexta raqueta del mundo ganó seis de los últimos siete puntos sellando su pase a segunda ronda.

Feliciano López fue capaz de rehacerse tras la pérdida del primer set en la muerte súbita, donde cayó de forma clara tras lograr un solo punto. Así, en el segundo set, el de Portillo se vino arriba para lograr la única ruptura de servicio del partido y formar el desempate (6-4).

El partido fue de lo más igualado como lo demuestra su duración que se extendió a dos horas y once minutos de duración.

VETERANO. Srichaphan, su víctima en la ronda inicial, era el noveno cabeza de serie del torneo con lo que la victoria tiene un valor añadido. Pero, el camino no ha quedado despejado ni mucho menos para el tenista afincado en Barcelona. En la siguiente ronda, le espera un habitual en los torneos americanos de pista rápida, el estadounidense Todd Martin, que se deshizo con facilidad del argentino Acasuso en la ronda inicial. El veterano y ex finalista en Wimbledon accedió al cuadro tras recibir una invitación de la organización. Si se consigue el pase, la parte del cuadro sería asequible hasta las semifinales donde le esperaría un cruce con su compatriota Juan Carlos Ferrero.

De la mano del pase a la próxima ronda y unido a la derrota del americano Vincent Spadea, el actual campeón de España ha asegurado practicamente su inclusión dentro de los veinticinco mejores del mundo.

M.C.D.2022

PRIMERA DIVISIÓN

La Real Sociedad, sin De Pedro, se estrena ante el Udinese italiano

El centrocampista internacional sigue arrastrando problemas en su talón de Aquiles y no podrá estar en la puesta de largo del conjunto que dirige el técnico galo Raynald Denoueix

• Aranzabal, Schürrer y Westerveld también arrastran molestias. Lee Chung Soo y Bittor Alkiza serán las grandes novedades en la presentación del conjunto donostiarra.

Kovacevic celebra con sus compañeros un gol en la pasada temporada. / JAVIER ECHEZARRETA (EFE)

EFE / SAN SEBASTIÁN

La Real Sociedad, el último equipo de Primera División en iniciar los partidos de competición esta pretemporada, se pondrá en marcha esta noche con un enfrentamiento ante el Udinese italiano, conjunto ante el que Raynald Denoueix pondrá a jugar a su mejor once, aunque con la baja por problemas físicos del centrocampista Javier de Pedro.

El técnico francés ha copiado de forma milimétrica el trabajo de preparación del pasado año por los excelentes resultados obtenidos y, tras una dura acumulación de trabajo en Austria, afrontará cinco partidos en diez días para ultimar la puesta a punto de sus jugadores antes del inicio de Liga el próximo día 30 de agosto ante el Espanyol, temporada en la que defenderán la segunda plaza obtenída la campaña pasada, además de disputar una nueva edición de la Liga de Campeones.

El posible debut del exótico Lee Chung Soo es uno de los atractivos de este encuentro ante el conjunto transalpino, junto a la presencia casi segura en el once titular del otro refuerzo de los realistas, Bittor Alkiza jugador que regresa al equipo con el que debutó en Primera después de su periplo por el Athletic de Bilbao, mientras que Gabilondo se perfila como sustituto del lesionado Javier de Pedro.

Precisamente, el mermado estado físico de varios jugadores es el principal hándicap del conjunto guipuzcoano ya que, además del centrocampista internacional lesionado en su talón de Aquiles, Aranzabal, Schürrer y Westerveld no están todavía en las mismas condiciones que el resto de sus compañeros.

GRAN EXPECTACIÓN. Existe mucha expectación en San Sebastián por ver el juego que desarrolla un equipo que hace menos de dos meses impresionaba por un fútbol vertical que le sirvió para logra el subcampeonato de Liga -teniendo, además, en cuenta que hace una temporada los donostiarras luchaban por eludir el descenso a Segunda División-, y por comprobar si las referencias que llegan de Corea sobre Lee Chun pueden concretarse en el exigente fútbol europeo.

El encuentro ante el Udinese marcará también el inicio de un mes frenético para la Real Sociedad que sumará a los cinco partidos amistoso, los dos encuentros de Liga de la primera semana de septiembre y los compromisos de Liga de Campeones en el mismo mes. No obstante, el conjunto que dirige el entrenador galo Raynald Denoueix ha tenido la fortuna de que ninguno de los jugadores que resultaron claves en los éxitos conseguidos durante la temporada 2002/03 han abandonado el club guipuzcoano.

La Real arranca, por lo tanto, sus *bolos* veraniegos levantando un gran interés y con la intención de demostrar que lo sucedido el pasado año no fue casualidad.

LIGA DE CAMPEONES

El 'Dépor' deberá superar el poderío físico del Rosenborg para encarrilar la eliminatoria

EFE / LA CORUÑA

El Deportivo de La Coruña se las verá esta tarde en Liga de Campeones con el Rosenborg noruego en el encuentro de ida que se disputa en el estadio Lerkendal con el objetivo de meterse por cuarta temporada consecutiva en la liguilla de la máxima competición continental.

Los deportivistas reconocen no estar físicamente al nivel óptimo después de veintitrés días de pretemporada, mientras que el Rosenborg, que ya ha jugado 16 encuentros en su campeonato nacional, se encuentra mucho más rodado y lidera con autoridad con una sola derrota la liga noruega . La principal duda en el once inicial de los coruñeses es la del portero Molina, prácticamente recuperado de una contractura y que no tendrá como compañeros al capitán Fran y al delantero Albert Luque, que no jugarán por lesión.

La expedición partió ayer desde el aeropuerto santiagués de Lavacolla acompañada de un pequeño número de aficionados al que espera una temperatura de unos veinte grados en Trondheim.

ALINEACIONES PROBABLES

Rosenborg: Johnsen; Basma, Riseth, Hoftun, Stensaas, Strand, Berg, Winsnes, Karadas, F. Johnsen y Brattbakk.

Deportivo: Molina; Héctor, Andrade, Naybet, Romero; Sergio, Mauro Silva; Víctor, Valerón, Amavisca; y Tristán.

INTERTOTO

El Villarreal sentencia en Holanda su pase a la UEFA

1	HEERENVEEN
2	VILLARREAL

HEERENVEEN: Vonk; Seip, Hansson, Bakkati (Klompe, min. 69), Edman; Knopper, Radomski, Vayrynen; Samaras (Selakovic, min. 65), Sibon y Denneboom.
VILLARREAL: Reina; Javi Venta, Ballesteros, Quique Álvarez, Arruabarrena; Belleti, Colocchini, Martí, Calleja (Guayre, min. 65); Víctor (Senna, min. 86) y José Mari (Andersson, min. 71).
ÁRBITRO
Peter Frojdfeldt (Suecia). Amonestó a De Lange, del Heerenveen, y a Quique Álvarez y José Mari, del Vilarreal.
GOLES
0-1, min. 12: Calleja. 1-1, min. 25: Ballesteros, en propia puerta. 1-2, min. 45: Víctor.

EUROPA PRESS / HEERENVEEN

El Villarreal comenzó ayer a encarrilar su sueño de poder disputar la próxima temporada la Copa de la UEFA, consiguiendo una importante victoria ante el Heerenveen holandés en el partido de ida de una de las tres finales de la Intertoto.

Con la baja del sancionado Jorge López y la ausencia de Roger, que aún no está inscrito en esta competición, Floro ensayó con un centro del campo de circunstancias, con Colocchini, Martí, Belleti y Calleja por detrás de la dupla nacional de ataque Víctor y José Mari.

Nada más comenzar el partido, los castellonenses dejaron claro que no habían viajado para conformarse con el empate y decidieron arrebatarle a los locales el control del partido. Calleja confirmó el dominio visitante a los 12 minutos culminando una magnífica contra llevada por Arruabarrena desde la banda.

El gol no mermó las ansias de los castellonenses, aunque la suerte no se puso de su lado. Después de un par de ocasiones de los holandeses, Ballesteros introducía en su propia portería un centro sin demasiado peligro y establecía el empate en el minuto 25.

Pese al mazazo del tanto en contra, el equipo de Floro no se vino abajo y siguió atacando, en ocasiones dejando demasiado desguarnecida la defensa, lo que obligó a Reina a lucirse en un par de ocasiones.

Pero el dominio dio sus frutos cuando Víctor, tras una combinación con José Mari, superó al portero holandés poniendo el 1-2 en el minuto 45.

SEGUNDA PARTE. En la segunda mitad, los visitantes salieron con más ímpetu dispuestos a conseguir al menos el empate ante un Villarreal que supo jugar con cabeza.

El Heerenveen, con más corazón que cabeza y cada vez con menos fuerzas, lo intentaba, mientras que el equipo de Castellón, muy tranquilo y frío, pudo incluso sentenciar la eliminatoria en el 80 cuando, por tres veces, Víctor y Guayre no pudieron batir a Vonk.

M.C.D.2022

Queiroz aboga por el equilibrio entre defensa y ataque

EFE / PARÍS

El entrenador del Real Madrid, el portugués Carlos Queiroz, aseguró que en un equipo como es suyo, cargado de estrellas, es imprescindible «que los jugadores ofensivos adopten responsabilidades defensivas» y abogó por un «equilibrio crucial en la eficacia del equipo». En una entrevista publicada ayer por la revista francesa *France Football*, el técnico luso señaló que el prestigio del Real Madrid depende en gran medida de los resultados deportivos ya que «la gente no se lanza a comprar la camiseta de un perdedor».

«La imagen de un club, por muy prestigioso que sea, se degrada muy deprisa si no gana títulos (...) Por eso el proyecto del Madrid debe ser fiel a la esencia de nuestro deporte. Si la victoria pierde la prioridad en beneficio de otra cosa, te sales de la ruta y lo pierdes todo, el crédito, el palmarés y los beneficios económicos», aseguró Queiroz.

El entrenador blanco señaló que «el Madrid no puede permitirse tener una imagen de equipo perdedor» y afirmó que «cuando tienes a Figo, Zidane, Beckham, Raúl y Ronaldo no puedes hacer un fútbol conservador con presión en todo el campo», sino «que hay que ser creativo para dominar el juego».

Aunque se mostró partidario de un juego ofensivo, el nuevo entrenador del Real Madrid aseguró que su equipo no pretende ser los Harlem Globe-Trotters.

El Bayern demandará al Deportivo

EFE / MUNICH

El Bayern de Múnich tiene previsto demandar al Deportivo porque considera que el presidente del club español, Augusto César Lendoiro, se comportó mal con el delantero holandés Roy Makaay durante las negociaciones con los alemanes. El presidente del consejo de administración del Bayern, Karl-Heinz Rummenigge, asegura en declaraciones que publicaba ayer el popular *Bild* que Lendoiro *chantajeó* a Makaay. «(Makaay) tuvo que prescindir de su salario de julio porque de lo contrario Lendoiro no le hubiera dejado marchar», asegura Rummenigge, quien afirma que el equipo bávaro quiere un «proceso oficial» ante la FIFA.

Por su parte, Lendoiro acusó a los alemanes de no saber perder y no teme ninguna denuncia.

BREVES

VALENCIA

El traspaso del 'Kily' es inminente, según su agente

■ El fichaje del valencianista *Kily* González por el Inter de Milán se podría cerrar «la semana que viene», según anunció Marcelo Open, uno de los colaboradores que trabaja con el agente del jugador, Marcelo Lombilla, en una entrevista emitida por *Telelombardía*. Open comentó que «*Kily* González aún no es neroazzurro, porque para darle oficialidad, todas las partes deben estar de acuerdo». Según este agente del jugador «el problema se encuentra en la rescisión del contrato que el jugador tiene con el Valencia». A pesar de las dificultades, Open es «optimista respecto a la negociación».

REAL MURCIA

Michel reforzará el centro del campo de los de Peiró

■ La directiva del Rayo Vallecano vendió a su capitán Michel al Real Murcia por 2,7 millones de euros y el centrocampista, a falta de unos flecos en su nuevo contrato, jugará las tres próximas temporadas en el equipo pimentonero. Michel ha sido el referente en el juego rayista en las últimas cuatro temporadas exitosas en Primera división, y abandona el equipo de toda su vida por las necesidades económicas del Rayo Vallecano, obligado a vender a su estrella para sanear su economía.

MALLORCA

Ibagaza y Novo esperan conocer pronto su futuro

■ Los jugadores del Real Mallorca Ariel *Caño* Ibagaza y Alvaro Novo admitieron ayer que la espera para conocer sus respectivos futuros deportivos, que les vincula posiblemente al Atlético de Madrid, se les está haciendo demasiado larga y que desearían saber pronto si se van o se quedan. Ibagaza y Novo tienen, ambos, un año más de contrato con el Mallorca y, supuestamente, sólo algunos detalles todavía no acordados, impiden el anuncio oficial del doble traspaso al Atlético de Madrid.

REAL OVIEDO

El Ayuntamiento expulsa al club del Carlos Tartiere

■ El portavoz del grupo popular en el Ayuntamiento de Oviedo, Alfonso Román López, presentó a la Comisión de Gobierno una propuesta por la que se requiere a la entidad «Real Oviedo Sociedad Anónima Deportiva» que proceda al desalojo de todas las instalaciones que ocupa en el estadio municipal de fútbol Carlos Tartiere en el plazo de quince días, por incumplir sus obligaciones.

El Barcelona culmina su gira goleando al débil Derry City

Márquez logra su primer gol con la camiseta azulgrana tras batir al portero irlandés de cabeza a la salida de un saque de esquina

0	DERRY CITY
5	F.C. BARCELONA

DERRY CITY: Bennett; Mc Callion, Hargan, Hutton, Mc Loughlin (Hedderman, m.45), Doherty, Mc Crhistal, Beckett, Coyle, Martyn y Holt.
F.C. BARCELONA: Valdés (Rustu, m.45); Reiziger, Andersson, Márquez, Oscar López (Puyol, m.45), Iniesta, Ros (Gerard, m.45), Quaresma (Ronaldinho, m.45), David Sánchez (Xavi, m.45), Overmars y Saviola (Kluivert, m.74).
ÁRBITRO
Alan Kelly
GOLES
0-1, Rafael Márquez, m:3; **0-2**, Andersson (Cocu, m.64), m: 36, **0-3**, Gerard, m: 60, **0-4**, Javier Saviola, m: 62, **0-5**, Ronaldinho, m:76

EFE / LONDONDERRY (IRLANDA)

El Barcelona puso fin ayer con una rotunda goleada por 5-0 al Derry City a su gira británica, en el que fue el choque más cómodo de los disputados en el Reino Unido, y que permitió a los azulgrana jugar a placer y dominar con claridad sin apenas desgastarse. Si ante el Manchester City, el Barça patinaba, ayer el plantel catalán apenas tuvo que hacer esfuerzos para hacerse con el control del choque en el Estadio de Brandywell, y para intimidar desde el comienzo a su adversario, que mostró visibles limitaciones técnicas.

Ya desde que sonó el silbato inicial, el equipo visitante se propuso no dar tregua a la plantilla dirigida por Dermott Keely y fue el central mexicano Rafael Márquez, en su debut como titular para los azulgranas, el que dio la sorpresa y marcó el primer gol del choque. Márquez aprovechó un saque de esquina de David Sánchez para rematar de cabeza y doblegar a un defensa local y al cancerbero del City, Neill Bennett.

Los pupilos de Frank Rijkaard se propusieron hacer olvidar la imagen que dio el club en su choque contra el Manchester City y minutos después de este tanto, era el argentino Javier Saviola, tras pase de Márquez, el que intentaba incrementar este marcador, con un balón que salió desviado.

El técnico holandés aún se llevó una nueva alegría antes de concluida la primera parte. El segundo tanto fue, prácticamente, una repetición del primero, aunque en esta ocasión, al saque de esquina de David Sánchez le precedió otro remate a puerta del central sueco Andersson.

POSESIÓN DEL BALÓN. Ya en la segunda mitad, los españoles continuaron con la posesión de la pelota y Ronaldinho, sustituto de Ricardo Quaresma, protagonizó otra intentona de gol, al lanzar una falta directa, en el minuto 59, que golpeó el larguero. La suerte del conjunto de Rijkaard continuó en este segundo tiempo y el tercer gol para los azulgranas llegó de la mano de Gerard, desde dentro del área y tras un centro de Overmars.

Y por si las cosas no estuviesen peores para los locales, el Derry, muy pobre en la línea de ataque y aún peor en la zaga, tuvo que conceder el cuarto gol, dos minutos más tarde, que le asestó, esta vez, el argentino Javier Saviola.

Ronaldinho, el crack indiscutible de la plantilla azulgrana, asistido por Iniesta y librándose de dos zagueros locales, fue el responsable de incrementar el ya abultado marcador, con el quinto gol, (minuto 76) para los visitantes.

En los últimos suspiros del encuentro, con el ritmo de ambos equipos decayendo notablemente, Overmars malgastó aún una oportunidad fantástica en la recta final para haber hecho el sexto.

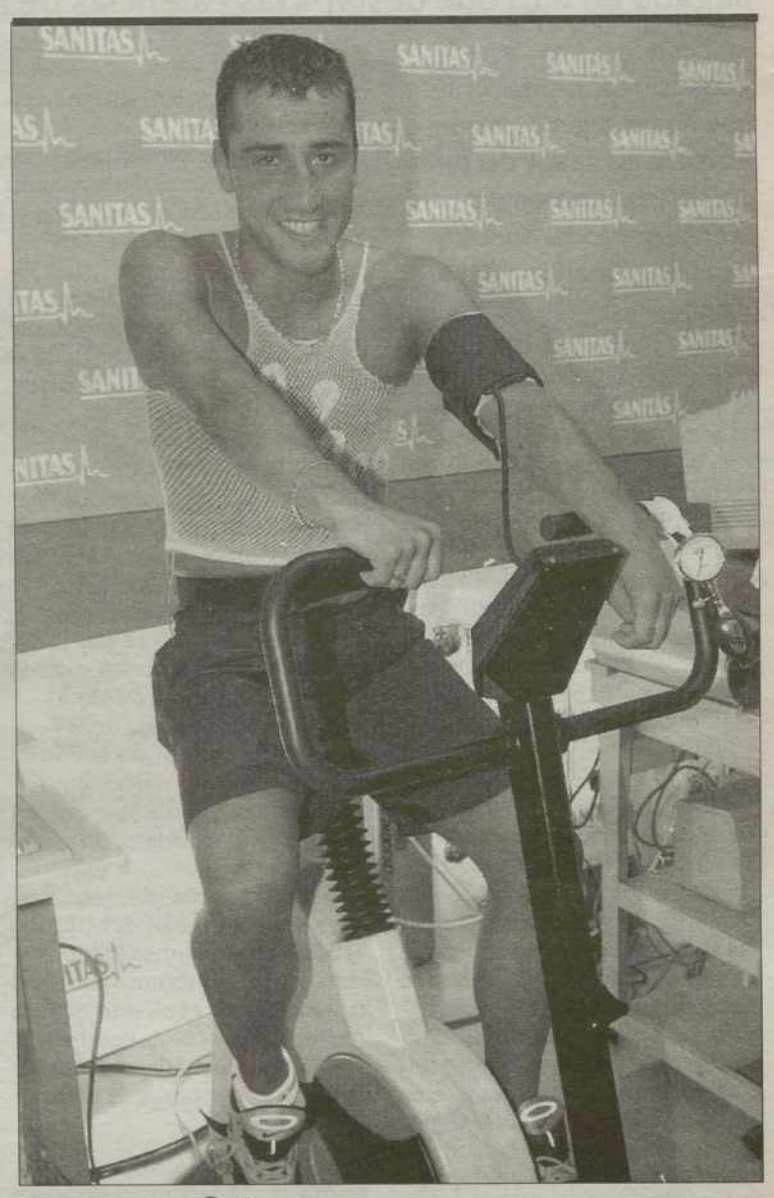

Portento físico. Mario Álvarez, el último fichaje del Barcelona, pasó ayer la revisión médica previa a su presentación hoy como nuevo jugador del equipo azulgrana y, por el momento, ya se destaca de él su potencia muscular. / FOTO: ALBERT OLIVE (EFE)

El Betis denuncia a los culés

El Betis ha denunciado al Barcelona ante la Real Federación Española de Fútbol (RFEF) por impago del contrato de cesión del delantero Alfonso Pérez por la temporada 2002-03 y ha pedido que se suspenda al club catalán la inscripción de nuevos jugadores.

El club verdiblanco, según publicó ayer el *Diario de Sevilla*, reclama al Barcelona algo más de 1,44 millones de euros más los intereses de demora del contrato de cesión del delantero getafeño, ya que el club catalán se había comprometido a que si el Betis no efectuaba la opción de compra por el jugador antes del 31 de mayo el Barca abonaría la mitad de la ficha de Alfonso en tres pagarés.

Según el jurista del Betis Óscar Arredondo, la demanda está en el Comité Jurisdiccional y de Conciliación de la RFEF, y explicó que si el Betis no compraba los derechos federativos del jugador en mayo de 2003, el Barcelona debía devolver al Betis las cantidades dadas como precio del traspaso 1,44 millones de euros en tres pagarés a fecha de 30 junio, 30 de julio y 30 de agosto. Arredondo explicó que su club ha hecho varios requerimientos sobre este asunto al club catalán, primero a la dirección técnica y luego a la presidencia, pero indicó que el presidente del Barça, Joan Laporta, no se ha dignado a llamar.

M.C.D.2022

CICLISMO | VUELTA A BURGOS

iBanesto hace pleno con la victoria de 'Chente' y el liderato de Lastras

Pablo Lastras comparte la primera posición con Óscar Pereiro después de la primera llegada en alto que destapa las carencias de algunos de los que se van a jugar la ronda

• Los corredores del Relax, que no estuvieron presentes en la escapada del primer día, se dejaron ver ayer, sobre todo, Toni Colom y el salmantino Santi Blanco.

EFE / POZA DE LA SAL

El navarro José Vicente García Acosta, del iBanesto.com, ganó ayer la segunda etapa de la Vuelta Ciclista a Burgos, disputada entre Briviesca y el Alto del Altotero, en Poza de la Sal, en la que invirtió un tiempo de tres horas, 58 minutos y 14 segundos. *Chente* García Acosta se impuso, en las últimas rampas del Alto del Altotero, de primera categoría, al belga del equipo Marlux-Wincor, Dave Bruylandts, que entró a 15 segundos del corredor de iBanesto.com, seguido por Joaquín Rodríguez Oliver, del ONCE-Eroski, que fue tercero, a 26 segundos.

Una etapa, la segunda de esta Vuelta Ciclista a Burgos, en la que las altas temperaturas fueron, una vez más, protagonistas, ya que se alcanzaron durante muchos momentos de la etapa los cuarenta grados centígrados.

Comenzaba pronto la guerra en las primeras posiciones del pelotón que, cuando se transitaba por el kilómetro cinco de etapa, se formaba la primera escapada protagonizada por Antonio Colom, corredor del Colchón Relax Fuenlabrada, alcanzando una diferencia máxima que rondó los 17 segundos. Mientras los intentos de ataque se sucedían en las primeras posiciones del pelotón, el corredor del Paternina Costa de Almería, Domingo Sánchez, conseguía puntuar en la primera Meta Volante de la jornada, en la localidad de Oña (km 30), entrando en primera posición.

El líder de la General de las Metas Volantes, que se vio escoltado en el paso de Oña por sus compañeros de equipo, Rafael Casero, que hizo segundo, y por Carlos Torrent, que fue tercero. Domingo haría lo propio en la Meta Volante de Frías, en el kilómetro 57, con lo que se aseguró el maillot de las Metas Volantes.

PRIMER PUERTO. Una carrera que no se animó hasta el kilómetro setenta de etapa, coincidiendo por el primero de los dos pasos que se hicieron al Alto del Portillo de Bustos, de segunda categoría, en el que Francisco José Lara (TBI), coronó en primera posición, junto con Dave Bruylandts (MAR).

Esta segunda etapa de la Vuelta a Burgos propició un cambio de líder, debido a las cortas diferencias, cuatro segundos, que existían entre el anterior líder, y un grupo de diez corredores.

Esta pequeña diferencia la aprovechó en el Alto del Altotero el castellano y leones Pablo Lastras, del Ibanesto.com, que lidera la general con el mismo tiempo que el gallego Óscar Pereiro, del conjunto suizo del Phonak, con un tiempo de siete horas, 57 minutos y 9 segundos.

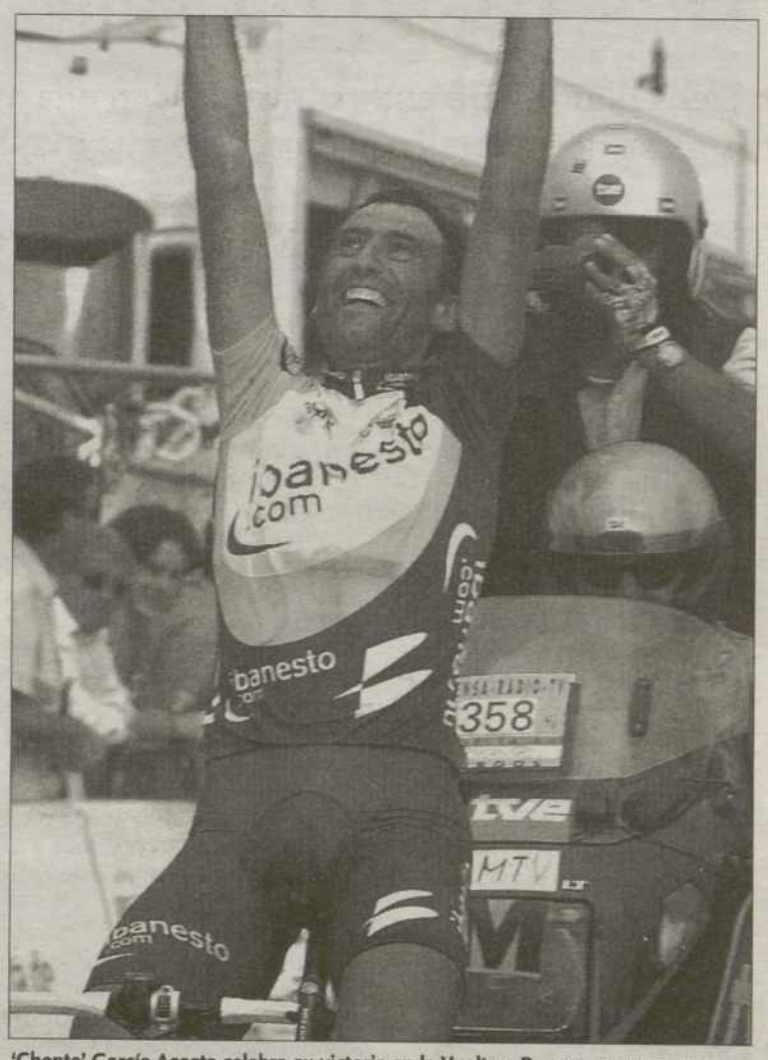

'Chente' García Acosta celebra su victoria en la Vuelta a Burgos. / F. VELEZ (EFE)

CLASIFICACIONES

2ª ETAPA		
1. García Acosta, José V. (BAN)		3 horas 58:14
2. Bruylandts, Dave (MAR)	a	15
3. Rodríguez, Joaquín (ONE)	a	26
4. Blanco, Santi (CRF)	a	01:16
5. González, Gorka (EUS)	a	01:34
GENERAL		
1. Lastras, Pablo (BAN)		7 horas 57:09
2. Pereiro, Óscar (PHO)		mt
3. Cheula, Giampaolo (VIN)	a	12
4. García Quesada, Carlos (KEL)	a	25
5. Atienza, Daniel (COF)	a	26

Somarriba, a por el tercer Tour

La española Joane Somarriba se encuentra muy cerca de hacer historia en el Tour de Francia, que ayer celebró su día de descanso y concluirá el domingo en París, pues de mantener el jersey amarillo sería el tercero en su cuenta particular, hazaña que sólo han logrado la francesa Jeannie Longo y la italiana Fabiana Luperini.

Somarriba ya subió a lo más alto del podio de la prueba francesa en las ediciones de los años 2000 y 2001; mientras que en la pasada edición ascendió también al cajón final para recoger los laureles como tercera. Tan sólo fue superada por la bielorrusa Zinaida Stahuraskaia y la sueca Susane Ljungeskog.

AUTOMOVILISMO | FÓRMULA UNO

El presidente de Renault F1 Team está satisfecho con el rendimiento de Alonso

EFE / MADRID

Patrick Faure, presidente del Renault F1 Team, declara en una entrevista publicada en la página web de Renault que han cumplido el objetivo que se marcaron a comienzo de la temporada, conseguir cuatro podios. El logro de este objetivo permite que lo que resta de campeonato se afronte con más comodidad y con mucha confianza. «Prometimos cuatro podios que ya se han conseguido», señaló.

Respecto a los grandes resultados que están cosechando sus pilotos, en especial el español Fernando Alonso, que lleva tres podios, Faure se mostró orgulloso de la apuesta ha realizado Renault por el español. «Estamos muy satisfechos, pero no sorprendidos, con el rendimiento de Fernando, hemos apostado por él y siempre hemos sabido que tiene un talento extraordinario y un excelente potencial».

El Renault F1 Team ha conseguido combinar un buen diseño, un mejor equipo de ingenieros y dos grandes pilotos. Todos estos ingredientes ha conseguido que a estas alturas del Campeonato estén bien situados entre los diez equipos del Campeonato. «Estamos en la cuarta posición del Campeonato por detrás de los tres grandes, logrando mantener uno de los coches McLaren por detrás de nosotros» dijo Patrick Faure.

ADAPTACIÓN. En esta temporada llena de cambios para mejorar el espectáculo y el ahorro en la Fórmula Uno, Renault ha sabido adaptarse con rapidez a dichos cambios y está creando un gran proyecto para el futuro. «Somos conscientes de que queda mucho por hacer, tenemos que seguir trabajando muy duro ya que las próximas temporadas van a ser muy importantes para nosotros».

Sobre el futuro de la Fórmula Uno y la amenaza de los constructores con organizar su propio campeonato en el 2007 Patrick Faure declaró que «es un asunto muy complejo. Actualmente estamos en una fase de negociación sobre el futuro de este deporte. Los constructores más importantes de la F1 se han unido para formar una compañía llamada GPWC».

ATLETISMO

Grimes, positivo por efedrina

El atleta estadounidense Mickey Grimes, oro en 100 metros lisos en los Juegos de Santo Domingo, dio positivo por efedrina, informó ayer la Organización Deportiva Panamericana (ODEPA). En un comunicado, ODEPA dijo que el control antidopaje registró una tasa de efedrina de 13.7, cuando el límite es de 10. Este es el segundo positivo que se descubre en los Juegos Panamericanos de Santo Domingo, después del de la atleta surinamesa Laetitia Vriesde, oro en los 800 metros lisos, medalla de la que fue despojada.

BALONCESTO

Cádiz da 'cobijo' a las selecciones

Las selecciones españolas de baloncesto masculino y femenino comparten hotel de concentración e instalaciones de entrenamientos durante su estancia en San Fernando (Cádiz), donde preparan los Europeos del próximo septiembre en Suecia y Grecia, respectivamente. El equipo femenino, que inició el lunes el trabajo en San Fernando, donde los hombres que dirige Moncho López llevan ya una semana, fue a primeras horas de ayer a efectuar un entrenamiento en el pabellón Bahía Sur y poco antes del mediodía lo dejaron para que fuera ocupado por la selección masculina.

MOTOCICLISMO

Checa no pierde la esperanza

Carlos Checa afronta el Gran Premio de la República Checa, que se disputará este fin de semana en Brno, con el convencimiento de que mejorará los resultados obtenidos en las últimas pruebas, e intentará estar lo más cerca posible de las primeras posiciones. El piloto de Yamaha, que ocupa el séptimo lugar en la clasificación provisional del Campeonato del Mundo de MotoGP, explicó que afronta esta prueba «con las ganas e ilusión de siempre y convencido, como en todas las ocasiones, de que podré mejorar mi anterior resultado».

OLIMPISMO

Atenas comienza su cuenta atrás

El Comité Organizador de Atenas 2004 celebrará hoy que sólo falta un año para la inauguración de los Juegos con una ceremonia en Lausana, conciertos en cuatro sedes olímpicas y un programa de la televisión nacional que se ofrecerá en 50 países, en medio de una ola de críticas de parte de la oposición y de la prensa internacional.

M.C.D.2022

▶CLIMATOLOGÍA
Las temperaturas podrían llegar a bajar en el norte hasta diez grados VIVIR42

▶DRAMATURGIA
Gonzalo Suárez vuelve al teatro con 'Arsénico, por favor', el debut teatral de Jorge Sanz VIVIR44

▶POBLACIÓN
Una de cada diez personas residentes en España será extranjera en 2010 VIVIR43

Revivir el espíritu de tolerancia

'Conciertos de las Tres Culturas' pretende convertirse en una iniciativa reconocida internacionalmente • La empresa organizadora considera que Toledo necesita una mayor proyección en lo que a la Cultura se refiere

El Calustro Real del Antiguo Convento de San Pedro Mártir acoge los III Cociertos de verano./SANDRA GÓMEZ

JORGE FRAGUAS. / TOLEDO

La idea de llevar a cabo conciertos de música antigua en Toledo surgió hace tres años a iniciativa de la empresa 'Teatrarte', una entidad de ámbito nacional que se encarga de realizar actividades culturales y educativas por toda la geografía española. Trabajan en muchos casos con la Universidad de Castilla-La Mancha y, por ello, conocían el claustro de San Pedro Mártir, un espacio que les cautivó desde el principio y, aprovechando que Toledo es la ciudad de las Tres Culturas, decidieron pedir apoyo y promover los Conciertos.

Después de dos años de experiencia, Juan Carlos López, uno de los coordinadores de los Conciertos, valora las audiciones como «muy positivas». El primer año se dieron cuatro conciertos, para ver la acogida, y el año pasado ya tuvieron lugar siete recitales. «Como todo tipo de programas de este corte, que son minoritarios, es más complicado que triunfen, pero la experiencia funcionó bien. Es una música especial que resulta muy atractiva», señala López.

El aforo disponible es de quinientas localidades, asientos que no se han logrado ocupar por completo ningún año, pero «esperamos llenarlo algún día, ahora que se conoce un poco más», comenta el organizador.

NOVEDADES. Todo versa siempre sobre el tema de las Tres Culturas, pero 'Teatrarte' trata de incluir cada año alguna novedad, que este año está centrada en la visita de grupos procedentes de otros países, en concreto de Israel y Marruecos, para fomentar los Conciertos a nivel internacional. Asimismo cuentan con una agrupación de Toledo, 'Qantara', que hace música antigua, pero con instrumentos actuales.

La entrada a los conciertos cuesta doce euros porque los organizadores consideran que este tipo de eventos culturales si no se pagan es como si se les quitara importancia. Así, aunque son precios populares, López considera que tiene que tener un coste, aunque sea pequeño. «Nadie se echa atrás por el precio de la entrada. Si les gusta la música antigua vienen, e incluso algunos lo hacen todos los días», puntualiza el organizador.

> López considera que una ciudad como **Toledo** debería estar **más** promocionada **culturalmente**

BALANCE. El número de oyentes de estos dos días de audiciones ha oscilado en torno a las doscientas personas y «para mí es positivo porque siempre los primeros días pillan más de improviso y, aún así, hemos tenido bastante púbico», dice Juan Carlos López.

Ayer le tocaba el turno a la agrupación 'Música Antigua' a cuyo frente está Eduardo Paniagua . El concierto estuvo basado en la tradición 'andalusí', una práctica que se ha ido transmitiendo de generación en generación y a través de la oralidad, siendo muy conocida y apreciada en los países de Asia, como Irán.

Desde 'Teatrarte' se considera que estos conciertos deberían tener mayor repercusión, ya que se trata de unos actos que tratan de recuperar la imagen de Toledo como símbolo de tolerancia y convivencia en armonía.

Respecto al público, el femenino abunda más que el masculino. Son personas aficionadas al mundo de la cultura y con edades comprendidas entre los 30 y los 40 años, aunque también se pueden ver familias.

PROMOCIONAR TOLEDO. López piensa que siendo Toledo una ciudad con sus características, el mundo de la cultura debería estar más promocionado, especialmente en los meses de verano. «Ciudades como Almagro han luchado por conseguir el reconocimiento, algo que Toledo no hace».

POR OIR

▶**Hoy.** Esta noche las personas que acudan a San Pedro Mártir podrán escuchar el concierto de música de corte renacentista de la agrupación 'Armoniosi Concerti'.

▶**Mañana.** La agrupación de Mohamed Akel ofrecerá un concierto de música 'Andalusí Medieval'.

▶**Viernes.** El grupo 'Koltof', de Israel, participa por primera vez en los Conciertos de Verano y lo hace con su música de estilo 'sefardí'.

▶**Sábado.** El grupo de Toledo, 'Qantara', ofrece un concierto de música del Mediterráneo.

▶**Domingo.** Para despedirse, por este año, 'Teatrarte' ha decidido hacerlo con Mónica Monasterio y su audición de canciones 'sefardíes'.

M.C.D.2022

MIGUEL SÁNCHEZ TORREJÓN • *Vicario Episcopal de Talavera y Rector de la Basílica*

Vive sus últimos días como **Vicario** de Talavera, cargo que ocupa desde hace **catorce años**, y después de seis años, el próximo 8 de septiembre, festividad de la Patrona, será su **último día** oficial como **Rector** de la **Basílica** de Nuestra Señora del Prado. Miguel Sánchez Torrejón será, a partir del próximo mes, el nuevo Rector del **Seminario** Mayor de **Toledo** donde, como él mismo indica, estará «formando a los **seminaristas** de **hoy**, que son los **sacerdotes** de **mañana**».

«Todo traslado significa dejarse un trocito del corazón»

RAQUEL JIMÉNEZ/ TALAVERA

Hace unos días, Miguel Sánchez Torrejón, recibió la llamada del Arzobispo de Toledo, Antonio Cañizares, y le comunicó su decisión de que se pusiera al frente de la Rectoría del Seminario Mayor de Toledo. Ello supone que se despide de la Vicaría de Talavera que, por cierto, abarca un territorio muy amplio, concretamente, los arciprestazgos de Belvís de La Jara, Guadalupe, Herrera del Duque, Oropesa, Puebla de Alcocer, Pueblanueva, Puente del Arzobispo, Real de San Vicente y Talavera. Y ello implica, también, dejar su cargo como Rector de la Basílica de Nuestra Señora del Prado, emblema de la ciudad, por la que cada día pasan unas mil quinientas personas.

¿Cómo afronta este nombramiento al frente del Seminario Mayor de Toledo?

Hace unos días el señor Arzobispo me llamó para comunicarme su decisión de encomendarme esta nueva tarea, algo que asumo con gusto, alegría, aunque sabiendo que es un desafío. Al fin y al cabo, es un trabajo no ordinario para mí hasta ahora, en ese sentido, me siento auxiliado por la confianza que el mismo señor Arzobispo deposita en mí, y luego también, lógicamente, porque no trabajamos como francotiradores, sino en equipo; en el Seminario estamos una serie de sacerdotes que trataremos a nuestro nivel de sacar adelante ese reto de la formación de los seminaristas para que respondan a las expectativas que la Iglesia en la Diócesis de Toledo precisa.

Mantiene una relación muy fluida con el Arzobispo, ¿le indicó por qué le había elegido para este cargo?

Estuvimos dialogando y me dijo que, de alguna manera, necesitaba una persona como yo. Le dije que, desde el primer momento, había tratado siempre de ser obediente a lo que Dios fuera disponiendo a través de mis superiores y que, si los tenía, supiera disculpar mis negligencias, fallos, defectos y él me dio un gesto de confianza porque, verdaderamente, pienso que es un cargo de responsabilidad.

De todas formas, el trabajo en el Seminario Mayor de Toledo, ¿no le es desconocido?

Estuve hace unos veinte años de formador pero estaba a cargo de gente más joven, concretamente, llevaba las tutorías de BUP y de COU. Fue un momento también de depositar la confianza en lo que mi superior me decía, entonces era don Marcelo que llegó a decirme mira, a mí me interesa no sólo que tú estés bien, sino fundamentalmente que los seminaristas puedan estar bien y yo, para nada, estoy dispuesto a mantenerse en el seminario si no estás a gusto, por eso, tú obedéceme, ve ahí y luego ya hablaremos y, la verdad, es que el trabajo es encantador.

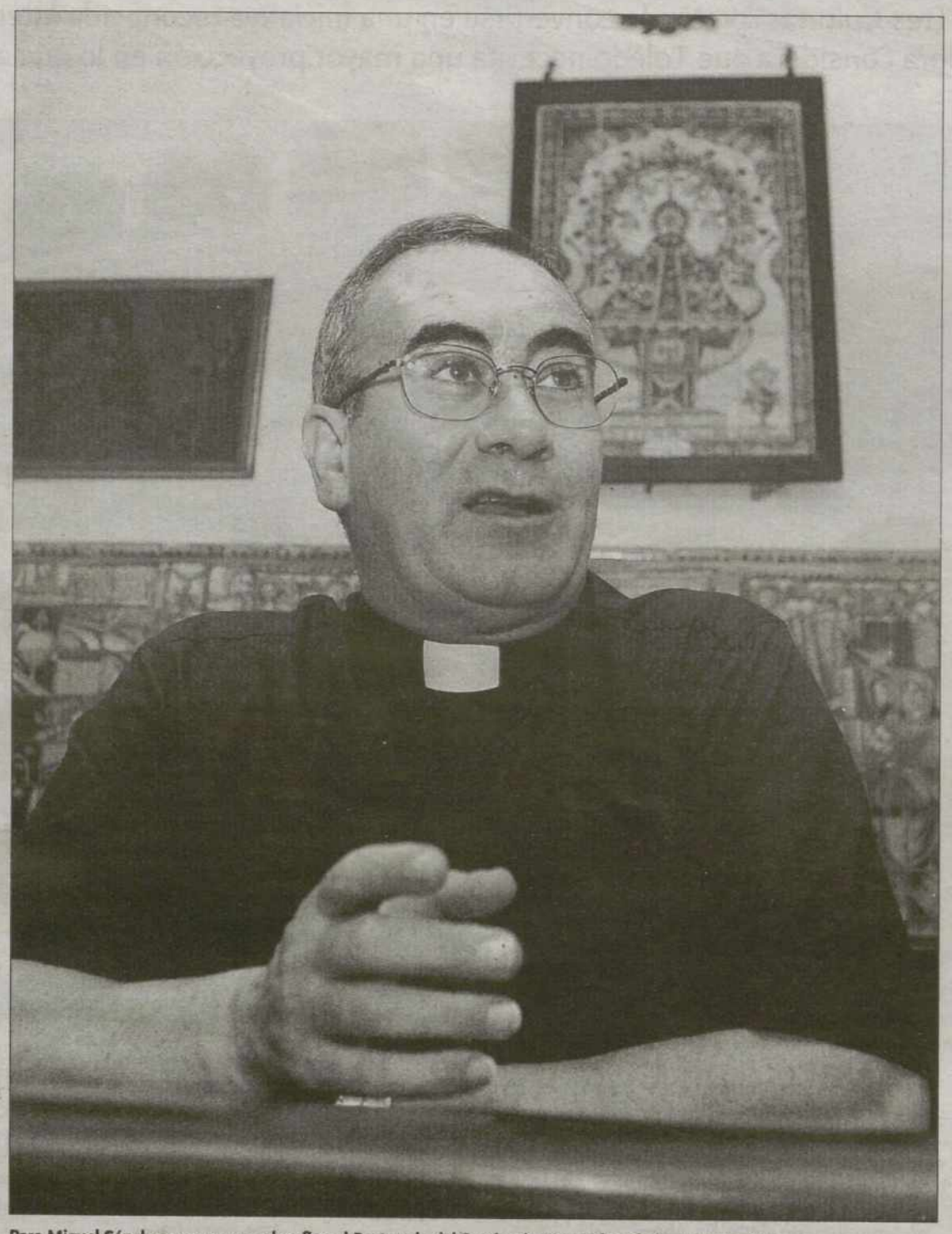

Para Miguel Sánchez supone un «desafío» el Rectorado del Seminario Mayor de Toledo. / MANU REINO

Es indudable que está ilusionado con lo que llama este nuevo reto, pero ¿no siente pena al dejar Talavera?

Sí, por supuesto, todo traslado significa dejarse un trocito del corazón; los trasplantes son dolorosos aunque vayas con la ilusión propia de decir, pues mira, Dios me está pidiendo esto a través de mi superior, voy y trato de cumplirlo. Sin embargo, en Talavera llevaba ya catorce años porque, antes de estar en la Basílica, estuve en la parroquia de Santa María, donde el trato era tan directo como charlas con niños de Primera Comunión, catequesis, Confirmación o campamentos con chavales en la Sierra de Gredos. El trabajo en la Basílica es de otra manera porque, específicamente, nos centramos más en el culto, la acogida, confesionario, sacramentos y demás. Diríamos que es una vida de mucha relación a nivel de instituciones de la Iglesia, de colegios, de casas religiosas y a nivel del mismo Ayuntamiento que, por las circunstancias, intervenimos juntos para un montón de cosas. Han sido diversas corporaciones y de todas tengo un recuerdo precioso, en el sentido de que a todos les estoy muy agradecido por el trato que me han dispensado siempre; nunca hemos tenido falta de entendimiento porque, unos de un ángulo y otros de otro pues, ¿qué podemos querer? sino el bien de todos los ciudadanos desde el punto de vista socio político y de la fe. En el fondo son direcciones coincidentes y, gracias a Dios, no ha habido nunca dificultades.

> *Los trasplantes son dolorosos, aunque vayas con la ilusión de, pues mira, Dios me está pidiendo esto a través de mi superior, voy y trato de cumplirlo*

En estos catorce años, habrá observado muchos cambios en Talavera.

Catorce años son bastantes, pasan enseguida pero es una etapa importante en la vida de una persona. Ha habido cambios desde el punto de vista físico hasta lo que significa hoy la irrupción de inmigrantes; el otro día leía que en Talavera se cifran como inmigrantes unas cuatro mil personas, lo que va configurando hasta la propia manera de ser de la ciudad que, una de dos, o nos abrimos o dejamos de ser talaveranos. Yo creo que Talavera se ha sentido siempre orgullosa de ser una ciudad abierta, acogedora y ahora tenemos que demostrarlo también.

¿Qué visión de la Iglesia cree que tienen los talaveranos?

Yo siempre he observado un respeto, un decir que, por las circunstancias que sean, esto no va conmigo y vivimos en una época en la que lógicamente se acentúa mucho todo lo que signifique la propia libertad y, en ese sentido, es muy positivo, que crezcamos y que, cuando hagamos las cosas, sea con una actitud profunda de sinceridad interna en coherencia con nuestra conciencia, más que buscando un poco el disimulo o ese ambiente, diríamos, de no ser discordante de la generalidad. Entonces, no me siento en absoluto «maltratado», sino todo lo contrario, ese respeto no ha impedido que cada uno viviera su vida. Yo también he tratado de respetarles, incluso, hay ocasiones en las que se ha tenido que abrir la Basílica para actos no estrictamente religiosos, como conciertos o Las Mondas.

¿Qué significa la Basílica para Talavera?

No sólo forma parte del entramado religioso de Talavera sino de la historia de la ciudad. Entras en la Basílica y ves la diversas lápidas de mármol con nombres célebres que han dado gloria a Talavera pues, de alguna forma, está siendo un poco el espacio donde la ciudad reconoce la grandeza de muchos de sus hijos. Aquí ha venido gente a buscar ese encuentro con el Señor, ese consuelo, ese contar sus problemas y sus dificultades a la Virgen María; sin duda, aquí muchos han encontrado mucha paz. ¡Si se pudieran contar las avemarías que se han rezado aquí o las preocupaciones que la Virgen ha escuchado! Aquí incluso se da el caso, y esto es patrimonio de la religiosidad popular, de personas que, habitualmente, no practican los sacramentos o que no van a misa los domingos y, sin embargo, no te fallan en la visita a

M.C.D.2022

Hay personas que no practican los sacramentos o que no van a la misa del domingo y, sin embargo, no te fallan en la visita diaria a la Virgen

El Centro Diocesano Madre de la Esperanza es una casa en la que siempre se está soñando porque decimos que se mantiene de la Providencia

Talavera adolecía hace años de sacerdotes jóvenes, porque la cercanía, cuando la diferencia de edad es menor, hace que el entronque sea mayor

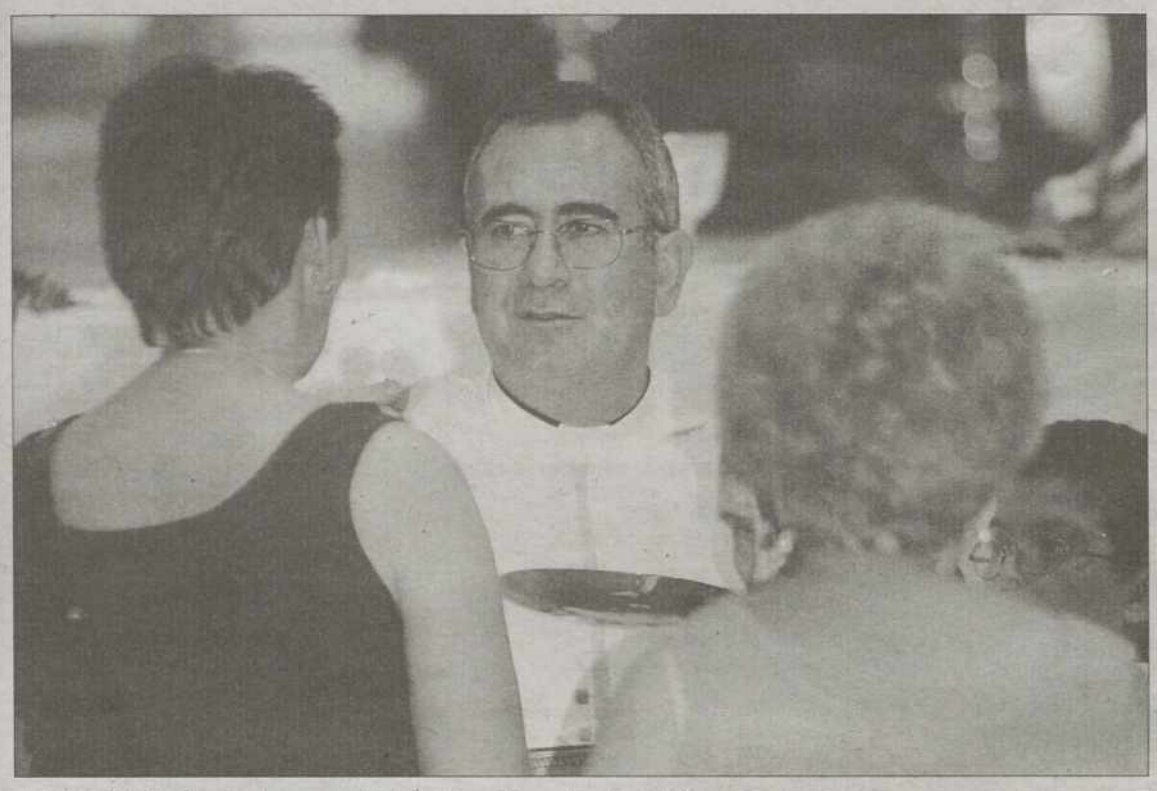

El Rector de la Basílica da el sacramento de la Comunión, en la misa del viernes. / MANU REINO

la Virgen cada día. Me llama la atención como, en época tumultuosas, por ejemplo de guerras, esta iglesia siempre ha sido protegida por todos.

Y en el aspecto religioso, ¿qué momentos destacaría?

Una experiencia muy bonita fue cuando tuvimos la Misión del año 93; otra ocasión, para mí preciosa e inolvidable fue en 2000, el Año Jubilar que coronamos, de alguna forma, con al salida por las calles de Talavera de la Virgen del Prado. Pero estos momentos, que son los que más llaman la atención, no son, a lo mejor, delante de Dios más importantes que cuando estás atendiendo a un enfermo o el rato en el que estás ocupado en una cuestión de Cáritas.

¿Podrá contar una gran número de vivencias a lo largo de estos catorce años?

A mí me ha enriquecido mucho el hecho de estar en Talavera con otros muchos sacerdotes porque la Iglesia es comunidad, es asamblea y, entonces, los sacerdotes tenemos que trabajar un poco en común, aunque cada uno esté en su parroquia. Habitualmente nos reunimos, tenemos un trato de amistad, de colaboración y eso nos enriquece mucho porque nos anima. Y luego también, he tenido que trabajar un poco directamente con el Centro Diocesano Madre de la Esperanza, que dirige el Arzobispo y como no vive en Talavera, por razón de mi cargo me ha tocado estar muy en contacto con este centro. Es una casa en la que siempre se está soñando porque decimos que se mantiene por la Providencia. Recuerdo que no hace mucho tiempo se me planteaba la necesidad de abrir un piso tutelado para chicos y, de pronto, me entero que hay una herencia de la que soy albacea, me avisan de Notaría y, precisamente, ceden un piso para el Obispado; se lo transmito al Arzobispo y me dice que para quién mejor que para las personas necesitadas y, moviendo trámites, hay ya un grupo de chavales viviendo ahí.

Leía que en Talavera hay 4.000 inmigrantes, lo que va configurando la propia manera de ser la ciudad que, una de dos, o nos abrimos o dejamos de ser talaveranos

¿Qué implicaciones tienen los jóvenes talaveranos con la Iglesia?

Pues ahora mismo hay cinco autobuses de Talavera en Roma; hubo una apuesta fuerte por la juventud y, cuando algo se cultiva, pues termina fructificando. Por otra parte, Talavera adolecía hace bastante años de falta de sacerdotes jóvenes, entonces, el sacerdote es el mismo pero la capacidad de cercanía cuando la diferencia de edad es menor, hace que el entronque sea mayor. Por otra parte, el trabajo con jóvenes siempre lleva consigo este matiz de agilidad, casi deportivo que significa un campamento o una marcha, que son propios de gente más joven.

¿Qué le ha quedado por hacer?

Mucho, ahora mismo hace falta plantearse más parroquias en Talavera y luego una atención más intensa y extensa a todo el territorio. Una ocupación importante es tener un contacto muy directo con el clero de la Vicaría; un párroco en una ciudad estás más acompañado, pero en un pueblo pequeño, cuando vas una vez al mes, tienes una reunión con ellos o cuando vas a confirmar, pues es muy consolador porque no sólo tratas con el sacerdote, sino que puedes hablar de las dificultades que pueda tener o de sus alegrías, que no todo tienen que ser problemas. Y hay que valorar tremendamente el trabajo de los catequistas, sobre todo, ahora que las confirmaciones son en unas edades bastante arduas y, muchas veces lo he dicho, en cada parroquia tendríamos que hacer un monumento a los catequistas que, de forma desinterasada, están haciendo esta labor de creyente, de comunicar su fe y transmitir sus creencias. También habría que hacer un monumento al voluntariado de Cáritas, si es que en la iglesia se funciona con voluntariado. Cuando una persona hace las cosas por un sueldo no está obligado de forma especial a amar ese trabajo que está haciendo.

TRAYECTORIA

Y un buen día...

La trayectoria sacerdotal de Miguel Sánchez está llena de buenos días, porque se refiere a cada uno de sus traslados como «y un buen día...». Nació el 5 de julio de 1946 en la localidad toledana de Esquivias; era un muchacho, «hijo de su padre y de su padre, que va a la escuela y un buen día piensa que le gustaría ser sacerdote». Y, como una de premonición se tratara, estudió en el Seminario de Talavera y en la Fundación «Joaquina Santander» permaneció desde el año 57 al 62, para trasladarse a Toledo, donde estudió Filosofía y Teología.

El 6 de septiembre de 1969 fue ordenado sacerdote y su primer destino fue como vicario parroquial en la iglesia de Santiago El Mayor de Toledo. En el año 82 se trasladó al Seminario Mayor de Toledo para encargarse de las tutorías de BUP y COU. Y en el año 85, «un buen día también me llama el señor Cardenal y me dice que me necesita en la parroquia de Santa Bárbara, de Toledo, allí estuve cuatro años; y otro buen día también me dijeron que tenía que venir a Talavera y vine el 17 de septiembre de 1989, estuve en la parroquia de Santa María ocho años y, luego, hace seis, tomé posesión de la Rectoría de la Basílica de Nuestra Señora del Prado, a la muerte de don Buenaventura».

Sustituye a don Juan Miguel Ferrer en la Rectoría del Seminario Mayor de Toledo, mientras que el nuevo Vicario de Talavera será don Felipe García Díaz-Guerra, rector del Seminario Menor.

RELEVO

«Como amigo, le facilitaré todo lo que esté en mi mano»

FOTO: MANU REINO

¿Qué consejo dar a su sutituto en la Vicaría de Talavera?

El consejo ya se lo tiene que dar el Arzobispo; yo, como amigo le prepararé todo el camino y le facilitaré todo lo que esté en mi mano, desde planos de Talavera o ideas mías pero, lógicamente, es él que tiene que trabajar, siguiendo las directrices del Arzopispo. Pienso que don Felipe tendrá muy en cuenta el crecimiento actual de Talavera y hay lugares específicos en los que, no cabe duda, que habrá que ir pensando en nuevas parroquias.

¿En qué puntos concretos de la ciudad ve la necesidad de nuevas parroquias?

En todas aquellas de crecimiento de la ciudad, es decir, el norte de Francisco Aguirre, todo lo que está cerca de la Compañía de María; luego, también, el crecimiento que está teniendo la zona de entrada de Talavera, según se viene de Madrid, enfrente del Hospital, toda esa zona del Nuevo Centro, donde están urbanizando lugares. Hay también una zona que se está poblando ahora enormemente, que es la zona de contacto que existe entre la parroquia de San Andrés y la de Patrocinio, todo ese territorio cercano a la Universidad hacia la carretera de Calera; ahí están haciendo grandes bloques y eso, cuando se habite, se meterá un montón de gente.

M.C.D.2022

La temperatura bajará hasta 10 grados en el norte de España

La ola de calor podría remitir antes de lo previsto por el Instituto Nacional de Meteorología y el descenso comenzaría a apreciarse a partir de este fin de semana en toda la península

• La ola de calor sigue cobrándose nuevas vícitimas con la defunción de una mujer de 83 años en el Hospital Reina Sofía de Córdoba y un hombre de 62 en Zaragoza.

AGENCIAS / MADRID

El descenso de las temperaturas durante los próximos días será más acentuado de lo previsto inicialmente por el Instituto Nacional de Meteorología, y en el Norte las máximas descenderán hasta diez grados, por lo que la ola de calor que azota España podría darse por concluida durante las próximas horas.

Así lo comunicó ayer el jefe del área de predicción del área de Predicción del Instituto Nacional de Meteorología, Angel Rivera, quien insistió en que a partir del próximo lunes esas temperaturas volverán a subir en prácticamente todas las regiones españolas pero para situarse en valores propios del mes de agosto.

Rivera explicó que el descenso de las temperaturas comenzará a apreciarse mañana por Galicia y se extenderá durante el viernes y el sábado por toda la península, aunque no alcanzará al sureste de la península y en Murcia y Almería apenas se va a notar ese refrescamiento del ambiente.

Citó como ejemplo que la diferencia entre las temperaturas máximas en el norte entre ayer y el domingo será de hasta diez grados. El meteorólogo precisó que ese descenso se registrará en las comunidades cantábricas, en el interior de Galicia, en el interior de Castilla y León y en Navarra.

El descenso será menos acusado en el resto de Castilla y León, en Aragón, e incluso en muchas zonas de Extremadura, aunque las máximas serán unos ocho grados inferiores a las de estos días.

En el centro peninsular, Andalucía occidental, el sur de Aragón y Cataluña, el descenso de las temperaturas máximas será de unos seis grados, y en el resto de las áreas será de entre tres y cuatro grados, excepto en Almería y Murcia, donde la bajada térmica no se va a apreciar.

Angel Rivera observó que en estas dos provincias, así como en Baleares, los cambios no se van a notar, porque aunque las temperaturas sí descenderán levemente durante el fin de semana. Pasado el fin de semana las temperaturas volverán a repuntar, informó el meteorólogo, pero insistió en que no llegarán a ser tan extremas y en que rondarán los valores propios del mes de agosto, por lo que «podría pensarse que el presente episodio de ola de calor ha terminado». Aún así, la ola de calor sigue cobrándose nuevas víctimas, que ya se elevan a treinta y dos. Una mujer de 83 años falleció en el Hospital Universitario Reina Sofía de Córdoba, donde se encontraba ingresada desde hace una semana. Asímismo, un hombre de 62 años falleció en Zaragoza por la ola de calor, confirmaron ayer fuentes del servicio de urgencias del Hospital Universitario Miguel Servet.

La doctora Ana Zarzán, del departamento de Urgencias del Hospital Universitario de La Paz de Madrid, explicó que el golpe de calor, provoca en las afectados fiebre superior a 40 grados, incapacidad de sudar y alteraciones y deterioro neurológico, cuadro que hace perder el equilibrio en la temperatura corporal, deshidratación y la destrucción de células.

Así, la forma de prevenirlo es no exponerse mucho tiempo al sol entre las 12 del mediodía y las seis de la tarde, beber agua y protegerse del sol. En general, las personas con enfermedades deben cuidarse de los efectos del sol a elevadas temperaturas, pero las personas sanas tampoco deben confiarse.

FRANCIA. Mientras tanto, el número de muertos por la ola de calor en Francia «supera» el centenar, afirmó ayer el presidente de la Asociación de médicos de urgencias hospitalarias de Francia, Patrick Pelloux.

Con el fin de hacer frente a esta «dura» situación, Pelloux instó a las autoridades a movilizar al «Ejército y la Cruz Roja» para que refuercen a todos los servicios hospitalarios.

Pero no sólo el calor afecta a la salud de las personas. Las organizaciones profesionales agrarias advirtieron ayer de las fuertes pérdidas que sufrirá la agricultura, especialmente el viñedo, los cereales, el olivar, las producciones hortofrutícolas y los frutos secos, y la ganadería si persiste la ola de calor. Por ello, expresaron su preocupación por una disminución de la producción y del tamaño de los frutos, por la rápida maduración y la falta de agua; aunque es «demasiado pronto para hacer evaluaciones de los daños».

Ola de calor

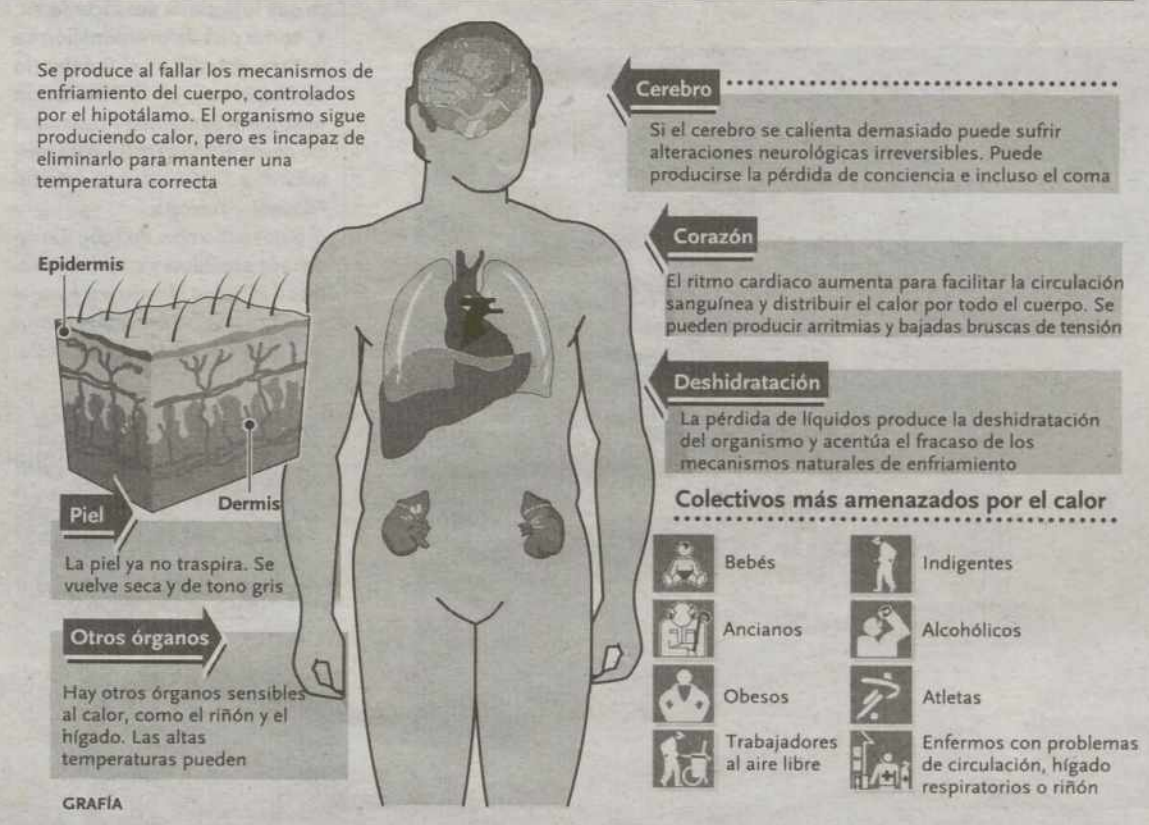

GRAFÍA

Varios jóvenes se refrescan en una zona del puerto de Almería. / J.M.V (EFE)

BREVES

OVIEDO

El Principado da por cerrado el primer brote de legionella ■ El Principado de Asturias da por cerrado el primer brote de legionella localizado en Oviedo el pasado 8 de julio, que afectó a doce personas de edades comprendidas entre 29 y 85 años. En cuanto al segundo brote, el director general e Salud Pública Ángel González, expresó su confianza en que en los próximos días no se produzcan novedades al respecto y pueda considerarse asimismo cerrado. Mientras, una mujer de 47 años murió ayer en la localidad francesa de Montpellier a causa de la legionella, lo que eleva a tres el número de fallecidos por esta infección pulmonar grave en los últimos días en el sur de Francia, según fuentes sanitarias.

PROTECCIÓN DE ANIMALES

Ecologistas denuncian la muerte de 11 linces en Andalucía ■ Ecologistas en Acción denunció ayer, tras la muerte en Jaén de un nuevo ejemplar de lince que fue capturado enfermo, que en lo que va de año son ya 11 los felinos de esta especie, «en vías de extinción», que han muerto «ya sea por enfermedad, atropello o caza furtiva», cuatro más que en todo 2002, toda vez que advirtió que el número de muertes «se elevará cuando comience, en otoño próximo, la dispersión de los machos jóvenes».

CIENCIA

La vaca lechera clonada en Taiwan cumple dos años ■ Taiwán clonó con éxito una vaca lechera, que ya ha cumplido más de dos meses, informó ayer el Consejo de Agricultura de la isla. El experimento muestra que la tecnología de clonación de Taiwán alcanzó estándares internacionales, dijo Lee Chinlung, presidente del Instituto de Investigación Animal de Taiwán (IIAT). Hasta la fecha, Taiwán había realizado pruebas de clonación con cabras y cerdos, mientras que el experimento de la vaca es la primera con este tipo de rumiantes.

NATURALEZA

Descubierta en el mar Caribe una enorme riqueza ictiológica ■ Un equipo científico estadounidense describió que el mar Caribe es una de las reservas ictiológicas más grandes del mundo, pero muchas de sus especies se ven amenazadas por el aumento de la actividad humana. Un estudio realizado por el Centro para las Ciencias Aplicadas de la Biodiversidad, que se divulgó ayer, indicó que de 1.172 especies marinas registradas, más de 250 son únicas del Caribe y un centenar son microendémicas.

M.C.D.2022

▶ EDUCACIÓN

El 60 por ciento de los españoles en edad universitaria sigue sus estudios

EUROPA PRESS / MADRID

El 60 por ciento de los jóvenes españoles en edad universitaria, a partir de los 18 años, está en el sistema educativo, es decir, sigue en los estudios y no los ha abandonado para trabajar, según informó hoy el secretario de Estado de Universidades, Julio Iglesias de Ussel, durante su intervención en uno de los cursos de verano que la Universidad Complutense de Madrid celebra en San Lorenzo de El Escorial.

No obstante, prevé que en 10 años se pase de los 1,5 millones de estudiantes universitarios que hay en la actualidad al millón de alumnos, manteniendo sin embargo la «alta» tasa de alumnado universitario que tiene España, junto a Finlandia, en relación a la Unión Europea.

Por ello, alertó de que cuando la universidad se «universaliza», como en el caso de España, los títulos «no sirven para nada y se devalúan en sí mismos» porque todo el mundo los tiene, con lo que la relevancia recae sobre las «cualificaciones» que se adoptan durante la vida universitaria, más allá del mero conocimiento científico. Además, apoyó a los profesores en su labor de transmitir conocimiento y fomentar las ideas propias.

▶ INVESTIGACIÓN

Un bacilo bueno, posible vacuna contra el virus del Nilo Occidental

EUROPA PRESS / WASHINGTON

Un virus benigno conocido como *Kunjin* podría servir de base para la puesta a punto de una vacuna contra el virus del Nilo Occidental, que en Estados Unidos provocó la muerte a 284 personas en 2002, según un estudio hecho público el pasado lunes.

El virus del Nilo occidental y el virus Kunjin poseen secuencias genéticas cercanas. El Kunjin no provoca más que en raras ocasiones una enfermedad benigna, lo cual lo haría un candidato ideal para una vacuna, según los autores australianos del estudio publicado en los Resúmenes de la Academia Nacional estadounidense de Ciencias (PNAS). Tras inocular diferentes dosis del ADN del virus benigno en ratones, los científicos establecieron que el suero sanguíneo de los animales era capaz de producir anticuerpos contra el virus Kunjin, pero también contra el del Nilo Occidental.

BREVES

ABUSOS SEXUALES

Rebajan la condena por no comparecer dos agredidos

■ El Tribunal Supremo redujo a la mitad la condena de 42 años y medio de cárcel a la que fue condenado un pederasta por la Audiencia Provincial de Sevilla, en diciembre de 2002, por los reiterados abusos que cometió contra cinco menores, dos de ellos de menos de 12 años de edad. El alto Tribunal estima que no se agotó «de forma razonable» la investigación dirigida a localizar a dos de los menores agredidos, de los que sólo se tuvo en cuenta en el juicio sus testimonios en fase de instrucción.

DECESO

Fallece de cáncer el obispo emérito de Solsona, Antoni Deig

■ El obispo emérito de Solsona, Antoni Deig, murió ayer en el Hospital Sant Joan de Déu de Manresa a causa de un cáncer de estómago, indicaron fuentes del Obispado de Solsona. El ex obispo de Solsona, de 77 años, fue intervenido quirúrgicamente la semana pasada y, desde entonces, se encontraba en la unidad de cuidados intensivos. La capilla ardiente se instalará hoy en la Catedral de Solsona y mañana se celebrará el funeral.

INFORMÁTICA

Aparece un virus que ataca desde el disco duro

■ Un virus amenaza a los millones de ordenadores que en todo el mundo trabajan con los sistemas operativos de Microsoft. Administraciones y empresa especializadas en sistemas de seguridad informática de todo el globo dispararon ayer sus alarmas ante la presencia de *Bluster*. Se trata de un gusano de poderosa capacidad destructiva que no se propaga por el correo electrónico. Rastrea posibles víctimas, ordenadores no protegidos, por Internet y se cuela en el disco duro haciéndose con el control del equipo. Además se burla además del gigante informático con un mensaje jocoso dirigido al patrón de la casa, Bill Gates.

DEMANDA

Microsoft deberá pagar 521 millones por violar patentes

■ El número uno mundial de la informática, Microsoft, deberá pagar una multa de 521 millones de dólares impuesta por un tribunal de Chicago tras ser hallado culpable de un caso de violación de patentes. La demanda había sido presentada en 1999 por la sociedad Eolas Technologies, que acusó a Microsoft de utilizar su tecnología de investigación sobre Internet para permitir la compatibilidad entre varias aplicaciones y el programa Explorer.

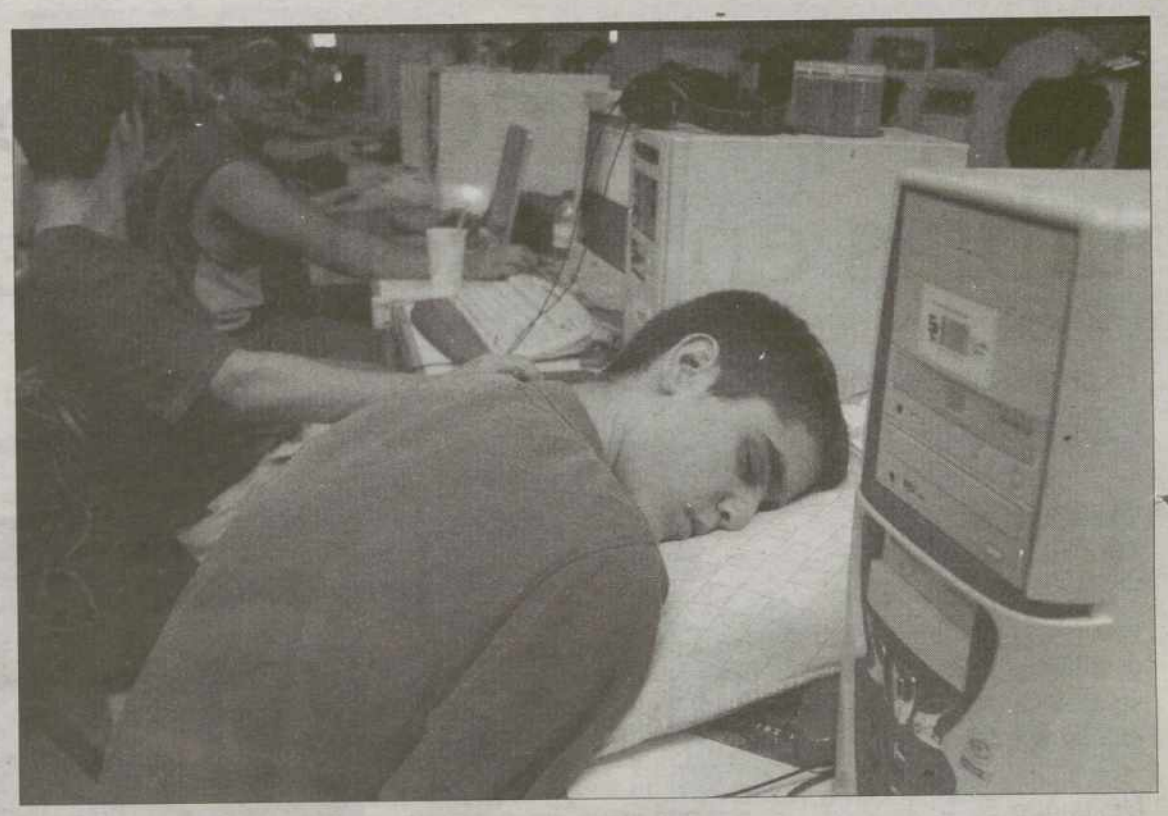

Descanso virtual. Los algo más de 4.000 internautas que participan este año en la Campus Party de Valencia llevan ya varias horas inmersos en sus juegos y programas. Los participantes de esta concentración, la mayor del mundo, pudieron asistir desde ayer a los primeros tallares y cursos, jugar en red o dejar descansar al ordenador por unas horas para practicar algo de gimnasia. / FOTO: KAI FÖRSTERLING (EFE)

El diez por ciento de los residentes en España será extranjero en el año 2010

Un estudio revela que la tasa global de fecundidad es casi el doble en los inmigrantes con un 5,5% frente al 2,8 de los españoles

• Más del 14 por ciento de la población extranjera tiene estudios universitarios, mientras que el 54 por ciento ya ha finalizado la enseñanza secundaria.

EFE / MADRID

La población extranjera, que suponía casi un 5 por ciento de los residentes en España en el 2001, representará a finales del 2010 entre un 9 y un 12 por ciento del total de la población, entre 4 y 5,5 millones de personas, según las estimaciones que se hicieron públicas ayer por el Instituto Nacional de Estadística.

La monografía sobre población extranjera, realizada por Carlos Angulo, analiza varios escenarios de futuro y las dos hipótesis principales se basan en una entrada anual de 250.000 a 400.000 extranjeros. El autor advierte no obstante que las simulaciones se efectuaron suponiendo un modelo estable en el tratamiento legal de esta materia, por lo que las nuevas exigencias de visado y la reforma de la ley de extranjería podrían hacer variar las previsiones.

Respecto a las características demográficas se comprueba que mientras que el índice de masculinidad entre los españoles es de 96, en el colectivo de extranjeros es de 108, aunque con importantes diferencias por nacionalidad.

Frente a los 40 años de edad media de los españoles, la población residente comunitaria está cuatro años más envejecida, pero el resto de los extranjeros son de media diez años más jóvenes. La tasa global de fecundidad es casi el doble en el colectivo de extranjeros, con un 5,5 por ciento que en el de españoles con un 2,83.

El estudio también analiza el nivel educativo de los extranjeros: más del 14 por ciento tiene estudios universitarios y otro 54 por ciento ha terminado la enseñanza secundaria.

Estos porcentajes superan a los de la población española, por lo que se concluye que quienes emigran a nuestro país «no son los menos letrados de sus respectivos países, sino todo lo contrario». Sin embargo, difícilmente los hijos de los inmigrantes podrán alcanzar el mismo grado de educación que obtuvieron sus padres, pues, según destaca el autor, sólo uno de cada diez extranjeros de entre 15 y 19 años está escolarizado en bachillerato.

DESEMPLEO. En cuanto al paro, la población extranjera sufre una tasa del 18 por ciento, 4 puntos más que el conjunto de la población, fundamentalmente entre los varones; esa tasa sólo es inferior entre los extranjeros para los trabajadores no cualificados.

Entre los extranjeros ocupados, el 33 por ciento es trabajador no cualificado, frente al 14 por ciento de los españoles, y el 21 por ciento son directores de empresa, profesiones o técnicos, frente también al 30 por ciento de los españoles.

Madrid y Cataluña, las más pobladas

El principal colectivo extranjero que vive en España es el iberoamericano y reside fundamentalmente en la Comunidad de Madrid, aunque, por nacionalidad, el mayor grupo inmigrante es el marroquí, que prefiere Cataluña para instalarse.

Por nacionalidad, el mayor número de extranjeros en España corresponde a los marroquíes, que son 247.872, seguidos de los ecuatorianos con 216.465 y los colombianos con 160.096 personas.

Los iberoamericanos en conjunto suponen el 33 por ciento de los extranjeros residentes; seguidos de europeos comunitarios, con un 19 por ciento; norteafricanos, fundamentalmente procedentes de Marruecos y Argelia, 17 por ciento; y los ciudadanos de Europa del Este, un 7 por ciento, con predominio de rumanos, búlgaros y ucranianos.

El 60 por ciento de la población extranjera se concentra en las comunidades mediterráneas e insulares, especialmente en Cataluña, donde vive el 20 por ciento de los extranjeros, y en la Comunidad Valenciana que cuenta con el 14 por ciento de inmigrantes, aunque la mayor atracción la ejerce Madrid, que acoge al 23 por ciento del total. EFE

M.C.D.2022

Jorge Sanz debuta sobre las tablas en 'Arsénico, por favor'

El cineasta Gonzalo Suárez regresa a los escenarios madrileños con una adaptación de esta comedia de Joseph Kesserling que Frank Capra convirtió en un clásico del cine

• Julia Martínez y Alicia Agut interpretan a dos ancianas que envenenan a todos los hombres solos y desahuciados que llegan a su casa para terminar así con su agonía.

EFE / MADRID

El cineasta Gonzalo Suárez regresa a los escenarios teatrales madrileños con una adaptación de *Arsénico, por favor*, la comedia de Joseph Kesserling que Frank Capra convirtió en un clásico del cine con *Arsénico, por compasión*, y que ahora supone el debut teatral del actor Jorge Sanz. La obra, que se estrenó hace un año en Cazorla (Jaén) y que ha recorrido casi todo el país, llegará mañana al Teatro de La Latina, en donde estará cuatro semanas prorrogables, según confirmó ayer el director.

A Jorge Sanz le arropan en el escenario un elenco de diez actores veteranos, que encabezan las actrices Julia Martínez y Alicia Agut. El resto son Santiago Meléndez, Eduardo Antuña, Féliz Cubero, Gorka Aguinalde, Paloma Gómez, Germán Montaner, Carlos Moreno y José Luis Mosquera.

Suárez, autor de filmes como *El portero, El detective y la muerte, Remando al viento* y *Epílogo*, y de novelas como *Yo, ellas y el otro*, en un principio iba a volver al teatro -no dirigía desde hacía más de cuarenta años- con una adaptación de su libro *Ciudadano Sade*, pero, según confesó ayer, «estaba harto del personaje y lo que quería era divertir al público».

Cuando surgió la obra de Kesselring, dice que se lo pensó «no sólo dos veces, sino tres, porque tenía que hacer algo un tanto irresponsable para enfrentarse a ella, sobre todo teniendo sobre mi la sombra de la película entrañable y magistral de Capra, y los personajes de Cary Grant y Peter Lorre». «Luego me pregunté qué actor en el mundo se podría parecer menos a Grant y pensé en Jorge y en el entusiasmo que mostró por el proyecto desde el primer día», comentó Suárez, que dice sentirse más que un director de escena, un entrenador de fútbol, porque estos once actores necesitan la energía de un jugador de fútbol para llevar todos los días a escena esta obra».

Arsénico, por favor cuenta como dos ancianas entrañables y solteronas -Julia Martínez y Alicia Agut-, dan rienda suelta a su altruismo envenenando a todos los hombres solos y desahuciados que llegan a su casa de Brooklyn, para terminar así con su agonía, hasta que su sobrino Mortimer -Jorge Sanz- descubre el pastel.

EXPERIENCIA GRATIFICANTE. «Nos lo pasamos muy bien haciéndola y yo me lo pasé fenomenal escribiéndola. Es una comedia trepidante y confió en la refrigeración del teatro en este mes de agosto, que no se si es bueno o no para un estreno en Madrid, para que el público se divierta», destacó Suárez.

> «Quise que me saliera como a **Cary Grant**, pero me ha salido más **tipo Gabino Diego**», dice Sanz

Para Jorge Sanz, que debutó como actor con *La Miel* de Pedro Masó, aunque no fue hasta 1982 con *Valentina*, de Antonio Betancor, cuando tuvo su papel protagonista junto a Paloma Gómez, con quien se vuelve a encontrar ahora, el papel de Mortimer supone su primer paso por las tablas. «Lo del teatro -dijo- lo llevo muy bien. No me esperaba que iba a ser tan gratificante. Deseaba hacer teatro desde hacía muchos años y trabajar con Gonzalo ha sido un placer. Al enfrentarme al personaje, me hubiera gustado que me hubiese salido como a Cary Grant, pero cada actor tenemos nuestras claves y me ha salido más tipo Gabino Diego. Aunque la verdad es que para los ensayos comencé viendo la película de Capra, pero al tercer día con Gonzalo me olvidé».

Jorge Sanz y Paloma Gómez, durante la presentación de la obra. / P.TORRENTE (EFE)

Guillén presta su cuerpo a la poesía y la obscenidad de los clásicos en Mérida

EFE / MÉRIDA

El actor Fernando Guillén prestará su cuerpo al «lirismo, poesía, descaro y obscenidad» de los clásicos que, como Ovidio, Plinio, Cátulo y Horacio, hablaron con normalidad del sexo y de sus múltiples variantes y posibilidades, con la llaneza de los grafitis casi pornográficos escritos hace miles de años en los muros de Pompeya.

Guillén, que presentó en Mérida el espectáculo que hoy ofrecerá dentro del IL Festival de Teatro Clásico emeritense, explicó que «no pretendemos provocar sino dar a conocer lo que pensaban los romanos sobre el sexo». En este sentido, la obra, *Del ars amandi a la obscenidad*, es una lectura dramatizada de textos y grafitis de un mundo, el grecolatino, en el que «no había nada prohibido» en relación con la sexualidad.

«Los romanos conocían muy bien las actividades lúdicas como los intercambios de parejas y los bares de contactos», subrayó el actor de origen extremeño, que agregó que es preciso tratar estos temas con la serenidad con la que se analizan otros y, especialmente, vivirlos.

Así, hizo un paralelismo entre los años «un poco locos» de la Transición, cuando, dijo, entre 1977 y mediados de los años 80 se vivió «la revolución de la libertad».

Añadió que éste era el clima de la sociedad grecoromana, que, a su juicio, fue «una civilización atractiva, tolerante y hedonista que consideraba el sexo como algo placentero», y que es la verdadera raíz de la sociedad actual y no los posos «judeocristianos».

«Hay -argumentó sobre las censuras históricas al sexo- una censura secreta y misteriosa que aletea sobre nuestras cabezas. Siempre surgen manos negras para cortar la sexualidad».

▶ ENSAYO

Blas Matamoro sostiene que «cualquier vida puede volverse obra de arte»

EFE / MADRID

El arte está al alcance de «cualquiera que logre novelar su vida desde su propia voz», dijo Blas Matamoro, crítico literario y musical, que en un ensayo desvela desde una visión freudiana la «novela familiar» de escritores tales como Goethe, Rilke, los Baroja, los Proust o los Mann.

El ensayo *Puesto fronterizo: Estudios sobre la novela familiar del escritor* -uno de los títulos con los que Síntesis lanza una colección de pensamiento próximo al psicoanálisis- ordena y prologa una serie de investigaciones que Matamoro (Buenos Aires, 1942) inició en 1976 cuando se estableció en Madrid, donde dirige la revista *Cuadernos Hispanoamericanos*.

Para exponer el caldo de cultivo de esas grandes vocaciones literarias, el ensayista atendió a dos claves: cómo y cuándo aparece la voz del escritor, «esa voz ajena que se acepta y se obedece», y cuál es el papel de la escritura en la vida del creador literario.

Pero fue un pequeño artículo de Freud, *La novela familiar del neurótico*, lo que suscitó sus investigaciones, en las que incluye la peripecia vital del inventor del psicoanálisis, «como alguien que logró mantenerse en puesto fronterizo y que trabajó principalmente con textos literarios».

▶ ARTE

Venden 500 obras donadas para proyectos solidarios

EFE / BARCELONA

Medio millar de obras donadas por artistas o galerías, entre ellas una litografía de Picasso, se venderán a través de la revista digital *Stylusart* en la segunda campaña Originales Solidarios con la que se pretende recaudar fondos para la asociación Save The Children. En dos meses, *Stylusart* ha recibido cerca de 550 obras de arte -cifra superior al número de piezas reunidas en la edición del año pasado-, entre pinturas, litografías, fotografías o esculturas de pequeño formato procedentes de 24 países del mundo, sobre todo de Europa y de América.

Las obras se venden entre 60 o 70 euros y los beneficios se invertirán en proyectos solidarios; en la edición de este año se entregarán a la ONG Save The Children para programas en China, Marruecos y Colombia.

M.C.D.2022

PANORAMA

MÚSICA

Tomás Marco defiende la formación superior que se imparte en España

EFE / SANTANDER

El compositor Tomás Marco aseguró ayer que, a pesar de los problemas de masificación y de excesiva proliferación de los conservatorios, un español que quiera convertirse en músico profesional puede formarse en su país tan bien como en Polonia o en Alemania, algo que no ocurría cuando él estudió.

Marco, quien esta semana imparte en la Universidad Internacional Menéndez Pelayo un curso sobre la transformación de las formas y géneros musicales en el siglo XX, dijo que otra cuestión bien distinta es la formación musical no profesional, la que se imparte en colegios, institutos y universidades. Para Tomás Marco, esa enseñanza «deja mucho que desear» en un país donde no se ha logrado que en el Bachillerato se dé la misma importancia a la música que a la pintura o a la literatura. «Si se enseñara a los alumnos a apreciar la música como se les enseña a apreciar un cuadro de Velázquez, no perderíamos nada», apuntó.

El autor de *Ojos verdes de luna* y *El viaje circular* también se mostró crítico con el lugar que ocupa la música de creación en los medios de comunicación, que, en su opinión, es «cercano a cero», no tanto en los escritos, que sí le dedican algún espacio, como en los audiovisuales, «incluida TVE, que teóricamente es una televisión de servicio público». Además, opinó que fenómenos como el éxito de *Operación Triunfo* y de los conciertos de los tres tenores están emparentados, porque tienen más que ver con el mercado que con la música.

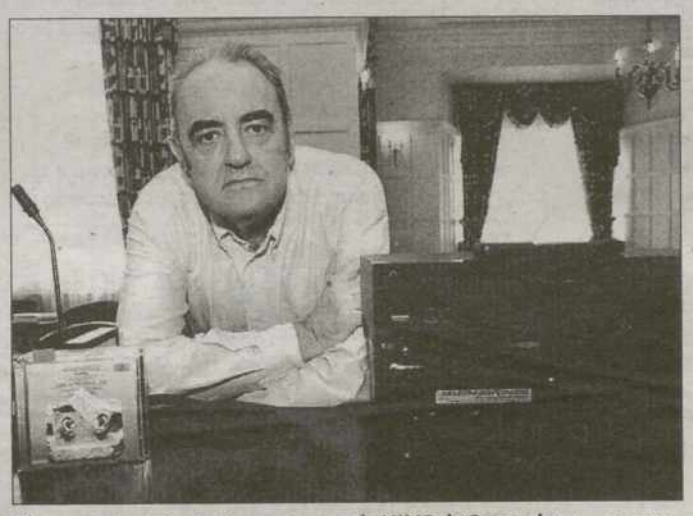

El compositor, Tomás Marco, ayer en la UIMP de Santander. / A. AJA (EFE)

RODAJE

Luis Cobos dirigirá el DVD musical 'Princesas Disney'

El compositor y director de orquesta Luis Cobos ha sido elegido para dirigir el rodaje del DVD musical *Princesas Disney*, en el que varias cantantes españolas, como Marta Sánchez, Tamara, Malú y Pastora Soler, interpretan en clave pop canciones de las últimas películas surgidas de la factoría Disney. *Princesas Disney* será el primer DVD rodado en alta definición en España, un sistema equiparable al negativo de 35 milímetros. Las canciones que aparecerán en este proyecto están rescatadas de los temas principales de títulos como *La bella y la bestia, El rey león, Cenicienta* y *Blancanieves*. El director de orquesta señaló que «estar detrás de las cámaras dirigiendo un proyecto de última tecnología para Disney es un privilegio para cualquier profesional del cine y de la música».

LITERATURA

Convocan el Premio Azorín de Novela ■ La Diputación Provincial de Alicante, en colaboración con la Editorial Planeta, ha convocado el Premio Azorín de Novela 2004, cuyo ganador percibirá 67.000 euros. El plazo de admisión de originales se cerrará el 30 de noviembre y la entrega del premio tendrá lugar en Alicante en marzo de 2004. Los escritores participantes deberán enviar a la Editoral Planeta o al Diputación Provincial de Alicante dos copias de una novela inédita, de un mínimo de 150 páginas.

SALÓN DE LA CORUÑA

El director de 'El Jueves' pide más esfuerzo para impulsar el cómic

■ El director de la conocida revista *El Jueves*, Manel Fontdevila, manifestó ayer que el mundo del cómic en España tiene un ámbito reducido debido a la «falta de trabajo» por parte de los dibujantes. Fontdevila, desde el Salón del Cómic de La Coruña, consideró que entre los profesionales que publican en España hay «muy poca gente que trabaje por amor al arte y al medio» y apostó por un mayor esfuerzo en el día a día para mejorar la calidad de las historietas.

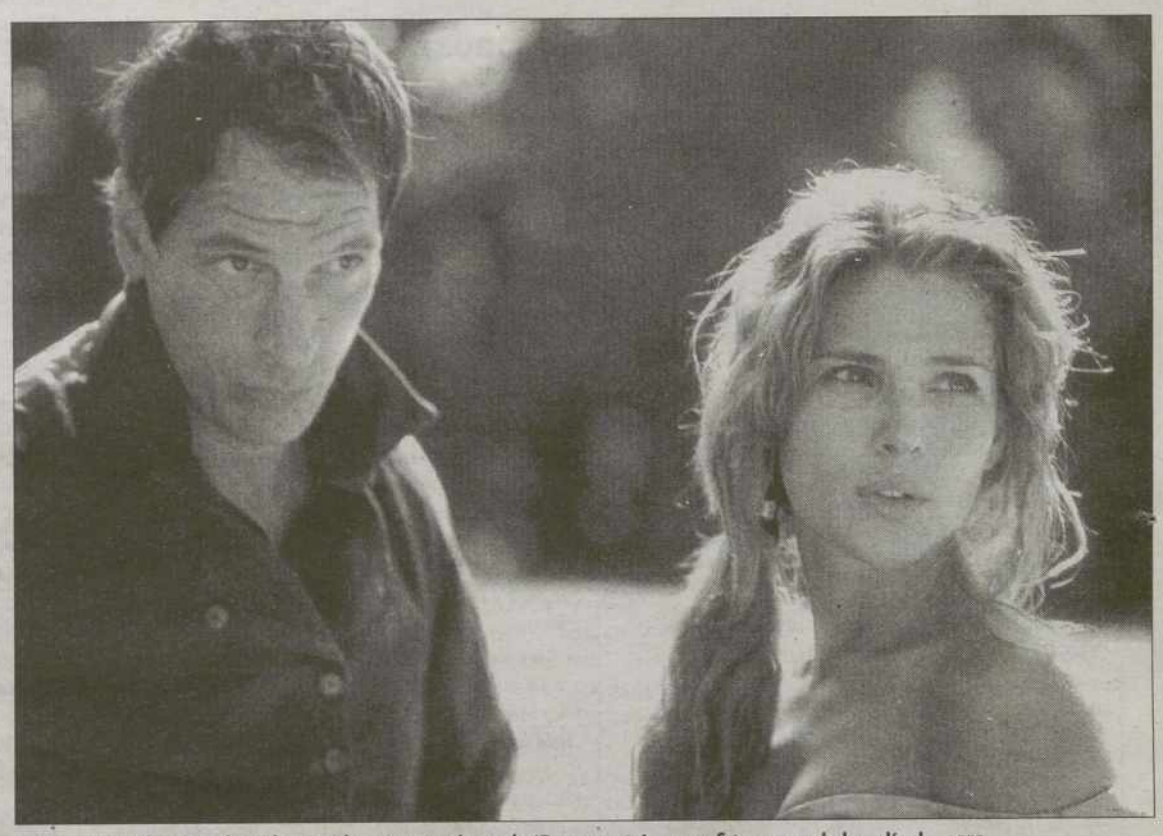

Los actores Julian Sands y Elsa Pataky, protagonistas de 'Romasanta', en un fotograma de la película. / EFE

'Romasanta' narra desde Galicia la leyenda del 'hombre lobo de Allariz'

El realizador Paco Plaza rueda esta película protagonizada por la actriz española Elsa Pataky y el intérprete británico Julian Sands

• Manuel Blanco Romasanta es el único caso de la judicatura universal en el que alguien fue absuelto de sus crímenes aduciendo ser un licántropo.

EFE / MADRID

El realizador Paco Plaza, que debutó en 2001 con un filme de terror titulado *El segundo nombre* y que en 2002 rodó las aventuras cinematográficas de los chicos de *Operación Triunfo* en *OT, la película*, regresa al género fantástico con *Romasanta*, una historia de hombres lobo que rueda en Galicia. Con Elsa Pataky y Julian Sands como protagonistas, *Romasanta* cuenta la leyenda de *El hombre lobo de Allariz*, un guión escrito por Alfredo Conde y basado en la documentación que éste ha reunido sobre la vida de este hombre lobo de origen gallego.

Romasanta, según explicó el realizador, es «la historia de Manuel Blanco Romasanta, conocido como 'el hombre lobo de Allariz', el único caso de la judicatura universal en el que alguien ha sido absuelto de sus crímenes aduciendo que era un licántropo».

«Es -añadió- el famoso sacamantecas con el que asustaban a los niños gallegos. Un hombre que pululaba por los bosques, seducía mujeres, para luego matarlas y sacar la grasa para producir jabón, con lo que se hizo rico. Fue el primer *psico-killer* hispano en la Galicia del siglo XIX, una época en la que los bosques gallegos estaban llenos de lobos que atacaban a los lugareños, sumiendo en la desesperación a las familias y a la vez fomentando la leyenda de la existencia del hombre lobo». El reparto lo completan John Sharian, Gary Piquer, Laura Mañá y Maru Valdivieso.

En *Romasanta*, que se rodará en Fonsagrada y Sarria (Lugo), Santiago de Compostela y los interiores en Barcelona, habrá «muy poca casquería, mucho romanticismo en el sentido más gótico de la palabra y una gran cantidad de terror. Es una película contada en un tono muy crudo de cruel cuento de hadas, cuya versión original será en inglés, pero habrá copias en castellano y gallego».

El británico Julian Sands, protagonista de *Una habitación con vistas, Leaving Las Vegas* y *Los gritos del silencio*, dijo que el guión le pareció «muy interesante, ya que podía ser romántico, misterioso, gótico, extraño y musical a la vez».

Carmen Maura viaja al mundo de la locura en 'La promesa'

EUROPA PRESS / VIGO

Las actrices Carmen Maura y Ana Fernández ruedan en diversas localidades de Galicia *La Promesa* a las órdenes del director coruñés Héctor Carré. Santiago de Compostela, Redondela, San Andrés de Teixido y Cariño son algunas de las localidades gallegas en las que se realiza la película, cuyo rodaje finalizará a mediados de septiembre en Madrid. Carré explicó que *La Promesa* representa un thriller que supone «un viaje al mundo de la locura» y trata sobre «la percepción, la comprensión de las cosas y sobre el cariño», precisó.

La promesa cuenta la vida de Celia (Carmen Maura), una mujer maltratada y religiosa que se traslada de Madrid a Galicia a trabajar a un pazo gallego donde vive Dorita (Ana Fernández), una mujer rica e ingenua, con su hijo Dani (Santiago Barón), con el que tendrá una relación muy especial.

Según comentó Carmen Maura, Celia «es un poco esquizofrénica porque la vida la ha dejado muy marcada» y «tienen visiones». De su papel, la actriz destacó que «lo bueno es que mato y hay cosas en la vida que no haces».

Juan Margallo, Chete Lera y Evaristo Calvo integran también el reparto de una película, la tercera del director coruñés, que cuenta con un equipo técnico gallego prácticamente en su totalidad.

M.C.D.2022

URGENCIAS

Urgencias y emergencias	112
Cruz Roja	925 22 22 22
Hospital Virgen de la Salud	925 26 92 00
Bomberos	085
Policía Local	092 y 925 26 97 13
Guardia Civil	925 22 11 00
Policía Nacional	091 y 925 28 85 00
Protección Civil	925 22 60 50
Estación de Autobuses	925 21 58 50
RENFE	902 24 02 02
Direc. General de Tráfico	900 12 35 05
Información Meteorológica	906 36 53 65
Ayuntamiento de Toledo	925 26 97 00
Radio Taxis	925 25 50 50

HORARIOS DE TRENES

Algodor SALIDAS Regional Expres: 8.25-14.25-20.58. Diario, del 16-6-2002 al 31-12-2002.

Aranjuez SALIDAS Regional Expres:6.30. De lunes a viernes,(del 16-6-2002 al 5-12-2002, del 7-12-2002 al 24-12-2002 y del 26-12-2002 al 31-12-2002). Diarios: 8.25-10.00-12.25-14.25-16.20-18.00-18.57-20.58, (del 16-6-2002 al 31-12-2002).

Castillejo-Anover SALIDAS Regional Expres: 08.25-14.25-18.57. Diario, del 16-6-2002 al 31-12-2002.

Madrid SALIDAS Regional Expres:6.30. De lunes a viernes, llegada a Chamartín,(del 16-6-2002 al 5-12-2002, del 7-12-2002 al 24-12-2002 y del 26-12-2002 al 31-12-2002). 7.30. De lunes a viernes, llegada a Atocha,(del 16-6-2002 al 5-12-2002, del 7-12-2002 al 24-12-2002 y del 26-12-2002 al 31-12-2002). Diarios: 8.25-10.00-12.25-14.25- 16.20-18.00-18.57-20.58, llegada a Chamartín, (del 16-6-2002 al 31-12-2002).

Toledo Industrial (APD) SALIDAS Regional Expres: 8.25-14.25-20.58. Diario, llegada a Chamartín, del 16-6-2002 al 31-12-2002.

AUTOBUSES URBANOS

Línea 1. Zocodover-Buenavista: Frecuencia: laborables de 7.00 a 14.30, cada 10 min.; de 14.30 a 20.00, cada 15 minutos; de 20.00 a 23.00, 20 min. Sábados, de 7.00 a 20.00, 15 minutos; de 20 a 23.00, 20 minutos; festivos, de 7.00 a 23.30, 20 minutos.

Línea 2. Plaza del Conde-Buenavista: Frecuencia: laborables de 7.00 a 20.15, 20 minutos; de 15.00 a 22.00, 40 minutos. Sábados y festivos, de 7.20 a 22.00, 40 minutos.

Línea 3. Zocodover-Valparaíso: Desde CRR San Sebastián, de 7.20 a 21.20; desde Alférez Provisional, de 7.30 a 22.30; desde Lorenzo Plana, de 7.40 a 21.40; desde el Hospital de Parapléjicos, de 8.05 a 22.05; desde Valparaíso, de 7.45 a 22.45. Todos con frecuencia de 60 minutos.

Línea 4. Zocodover-Palomarejos: laborables de 7.00 a 20.00, cada 15 min.; de 20.00 a 23.30, 20 min. Sábados y festivos de 7.00 a 23.30, cada 20 minutos.

Línea 5. Zocodover-Santa Bárbara: Laborables de 7.00 a 20.00, cada 15 min.; de 20.00 a 23.30, 20 min. Sábados de 7.00 a 23.30, cada 20 minutos.

Línea 6. Zocodover-Polígono: Laborables de 6.45 a 16.00, cada 12 minutos; de 16.00 a 20.00, 15 minutos; de 20.00 a 23.00, 20 minutos. Sábados de 6.45 a 17.00, cada 20 minutos; de 17.00 a 20.00, 50 minutos; de 20.00 a 23.30, cada 20 minutos.

Línea 7. Zocodover-Hospital del Valle: Desde Alférez Provisional de 7.00 a 22.00, entre 30 y 45; de la carretera de Circunvalación, de 7.55 a 21.10, cada 60 minutos; desde el Hospital Virgen del Valle, de 8.15 a 21.15, cada 60 minutos.

Línea 9. Polígono-Ambulatorio: laborables de 7.00 a 20.15, cada 25 minutos; de 15.05 a 21.40, entre 30 y 40 minutos. Sábados de 7.20 a 15.00, 35 min.; de 16.05 a 17.15 y de 18.25 a 19.00, cada 40 minutos.

Línea 10. Zocodover-Azucaica: 7.45, 9.30, 11.30, 14.55, 19.30 y 22.00. No hay servicio los sábados y festivos a las 7.45.

Línea 11. Zocodover-Hospital Provincial: 7.45, 8.30, 10.30, 12.30, 14.45, 16.30, 17.30 y 21.30. No hay servicios sábados y festivos.

N-1. Búho. Zocodover-Buenavista: Sólo viernes, sábados y vísperas de fiesta de 24.00 a 3.00 de la mañana cada 60 minutos.

N-2. Búho. Zocodover-Polígono: Sólo viernes, sábados y vísperas de fiesta de 24.00 a 3.00 de la mañana cada 60 minutos.

CIUDAD DIRECTO

Toledo - Albacete

Lunes*:06:00, martes a viernes*:07:00, lunes a viernes*: 16:00, domingos: 18:30.
Precios. Billete sencillo 11.28,
ida y vuelta 20.30,
abono de 10 viajes 95.88.

Toledo - Ciudad Real - Puertollano

Lunes a viernes: 07:00, 16:00, domingos: 20:00.
Precios Tol.-Puertoll.
Billete sencillo: 8.63, ida y vuelta 15.54, abono de 10 viajes 73.35 .
Precios Toledo-C. Real
Billete sencillo 6.23, ida y vuelta 11.22, abono de 10 viajes 52.95.

Toledo - Guadalajara (con parada en Madrid)

Lunes a viernes: 07:00, 17:00, domingos: 20:00.
Precios. Billete sencillo 6.75, ida y vuelta 11.45, abono de 10 viajes 57.35.

Toledo - Cuenca

Lunes a viernes*: 07:00 y 16:00, domingos 20:00 .
Precios.
Billete sencillo 8.99, ida y vuelta 16.19, abono de 10 viajes 76.42.

*Servicios establecidos para días laborables.

MUSEOS

Museo de Santa Cruz
Calle Cervantes, 3. Telf.: 925 22 10 36. Horario: cerrado domingos por la tarde. Lunes a sábado: de 10,00 a 18,30. Tarifa: 1,20 Euros. Gratis: Sábados tarde y domingos por la mañana. Grupos: 50% de descuento (provisionalmente gratis todos los dias).

Alcázar-Museo del Ejército
Cerrado al público debido a las obras de traslado del Museo del Ejército. Cuesta de Carlos V, 2. Telf.: 925 22 30 38.

Catedral-Museo Tesoro Catedralicio
Calle Arco de Palacio, 2. Telf.: 925 22 22 41. Horario: Lunes a sábado, de 10,30 a 18,30; domingos: de 14,00 a 18,30. Entrada: 4,80 Euros. Descuentos para grupos de escolares previa solicitud. Gratis los miércoles por la tarde (sólo para españoles).

Convento de Santo Domingo el Antiguo
Plaza de Santo Domingo, s/n. Telf.: 925 22 29 30. Horario: de 11,00 a 13,30 y de 16,00 a 19,00. Cerrado los domingos por la mañana. Entrada: 1,20 Euros.

Museo de los Concilios-Cultura Visigoda
Calle San Román, s/n. Telf.: 925 22 78 71. Horario: de 10,00 a 14,00 y de 16,00 a 18,30. Cerrado domingos tarde y lunes. Entrada: 0,60 Euros. Grupos: 50% de descuento (provisionalmente gratis). Gratis sábados tarde y domingos.

Museo de Arte Contemporáneo
Calle Las Bulas, s/n. Telf.: 925 22 78 71. Horario: de 10,00 a 14,00 y de 16,00 a 18,30. Entrada: 0,60 Euros. Grupos descuento 50%.

Museo Taller del Moro
Calle Taller del Moro, s/n. Telf.: 925 22 45 00. Horario: de 10,00 a 14,00 y de 16,00 a 18,30. Cerrado domingos tarde y lunes. Entrada: 0,60 Euros. Grupos descuento del 50%. Gratis: sábados tarde y domingos. Actualmente cerrado por obras.

Museo de "El Greco"
C. Samuel Leví, s/n. Telf.: 925 22 40 46. Horario: de 10,00 a 13,45 y de 16,00 a 18,00. Cerrado domingos tarde y lunes. Entrada: 2,40 E. Gratis sábados tarde y domingo.

Museo Sefardí-Sinagoga del Tránsito
Calle Samuel Leví, s/n. Telf.: 925 22 36 65. Horario: de 10,00 a 13,45 y de 16,00 a 17,45. Entrada: 2,40 Euros. Grupos previa solicitud: 1,20 Euros. Gratis sábados tarde y domingos. Actualmente cerrado por obras.

Sinagoga de Santa María La Blanca
Calle Reyes Católicos, 4. Telf.: 925 22 72 57. Horario: de 10,00 a 14,00 y de 15,30 a 18,00 (primavera-verano, hasta las 19,00). Entrada: 1,20 Euros. Grupos de escolares previa solicitud, 25% de descuento. Gratis miércoles tarde (sólo para españoles).

Monasterio de San Juan de los Reyes
Calle San Juan de los Reyes, 2. Telf.: 925 22 38 02. Horario: de 10,00 a 13,45 y de 15,30 a 17,45 (primavera-verano hasta las 18,45). Entrada: 1,20 Euros. Grupos 25% de descuento. Gratis miércoles tarde (sólo para españoles).

Museo Duque de Lerma-Hospital Tavera
Calle Cardenal Tavera, 2. Telf.: 925 22 04 51. Horario: de 10,00 a 13,30 y de 15,30 a 18,00. Entrada: 3,01 Euros.

Museo Victorio Macho
Plaza Victorio Macho. Telf.: 925 25 45 24. Horario: de 10,00 a 19,00. Domingos de 10,00 a 15,00. Entrada: 3,01 Euros. Grupos 50% de descuento.

Estos museos tienen entrada gratuita para menores de 18 años y mayores de 65 todos los días. Días 18 y 31 de mayo, 12 de octubre y 6 de diciembre, gratuitos para el público en general. Los grupos tendrán reducción de tarifa solicitándola con 15 de antelación. La mayoría de los museos de Toledo tienen establecidas tarifas de reducción para grupos. La venta de entradas se efectúa hasta 15 y 30 minutos antes de la hora de cierre de los museos. Los precios y horarios pueden sufrir variaciones.

VIAJES EN LA WEB

IBERIA 4 http://www.iberia.es
Esta compañía nacional aporta datos sobre las ofertas, servicios, búsqueda rápida de vuelos y guía del pasajero, entre otros.
RENFE 4 http://www.renfe.es
Horarios, precios, agenda de viajes o compra online de los billetes son algunos de los contenidos de esta página.

DGT
http://www.dgt.es
Amplia información sobre el estado de las carreteras, autopistas, precio de los peajes o recomendaciones para los próximos días.

AUTOBUSES (Salidas desde Toledo)

Madrid (Continental) SALIDAS Servicios directos: de lunes a jueves (no festivos) 6.00-7.00-8.00-9.00-10.00-11.00-11.30-12.00--13.00-14.00-15.00-15.30-16.00-16.30-17.30-18.30-19.30-20.00. Viernes (no festivos): 6.00-7.00-8.00-9.00-10.00-11.00-11.30-12.00-12.30-13.00-14.00-14.30-15.00-15.30-16.00-16.30-17.00-17.30-18.00-18.30-19.00-19.30-20.00.
Sábados (no festivos): 8.00-8.30-9.00-10.00-10.30-11.00-12.00-13.00-16.00-17.00-18.00-18.30-19.00-19.30-20.00. Domingos y festivos: 8.30-9.30-10.30-11.30-15.00-15.30-16.00-16.30-17.00-17.30-18.00-18.30-19.00-19.30-20.00-20.30.

Talavera de la Reina (Continental) SALIDAS Lunes a viernes: 7.15-8.45-10.00-11.00-12.00-13.00-14.00-15.30-16.30-17.30-19.00-20.00-22.00.
Sábados: 8.00-10.00-14.30-19.00-22.00. Domingos y festivos: 10.00-14.30-19.00-19.30-22.00.

Ciudad Real (AISA) SALIDAS Lunes a jueves laborables. 7.00 (servicio directo)-9.30-15.00-16.00(directo). Viernes laborables: 7.00 (directo)-9.30-15.00-16.00 (directo)-18.00-22.30. Domingo: 20.00 (directo).

Guadalajara (Continental) SALIDAS Lunes a viernes: 7.00-17.00. Domingos: 20.00.
Efectúan parada en la Plaza Elíptica y en el intercambiador de la Avenida de América.

Cuenca (AISA) SALIDAS Lunes a viernes: 7.00-16.00 (servicios directos)-17.30. Domingos: 20.00.

Albacete (AISA) SALIDAS Lunes: 6.00*-15.00-16.00*. Martes a viernes: 7.00*-15.00-14.00*. Domingos: 18.30* (*servicio directo).

Valencia (Alsina) SALIDAS Lunes a viernes laborables: 15.00.

Cobisa (Samar) SALIDAS 9.30*-10.30*-12.15-13.00*-14.30-16.30*-17.30-19.30*-20.45. Sábados: 8.15*-12.15-13.00*-14.30-17.30-19.30*-23.00.Domingos y festivos: 9.30*-14.30*-17.30-20.30*-23.00. (* Circular).
Todos paran en el Hospital del Valle. Todos los circulares paran en el séctor 2, Ayuntamiento, esquina Ricardo Díaz con Marte, Urbanización La Hacienda, El Olivar y El Valle.

Burguillos (Samar) SALIDAS Lunes a viernes:9.15-11.00-11.55-12.15-13.30-14.30-17.30-19.30-20.45. Sábados: 9.15-11.00-12.15-14.30-17.30-23.00. (Romero) Lunes a viernes: 10.45-12.15-13.30-14.00-14.30*-15.30-17.30*-18.30-19.30-20.30*. Sábados: 11.00-14.00. (* sólo en temporada escolar).

Bargas (Ancos) SALIDAS Lunes a viernes laborables: 7.30-8.15-9-15-11.00-12.00-12.30-13.00-14.00-15.30-17.00-18.15-19.15-20.00. Sábados (no festivos): 7.30-8.30-9.15-11.00-12.00-13.00-14.00-15.30-17.00-18.30.

Mora (Rubicar) SALIDAS Lunes a viernes:7.45 (sólo no lectivos)-8.45 (lectivos)-10.00-11.00-12.00-12.45-13.45 (lectivo)-14.00-14.30-15.30-17.00-18.00-18.15*-20.00-21.00 (* el viernes, a las 18.30). Sábados: 11.00-14.00-18.00. Domingos y festivos: 11.00-18.00-22.00.

Madridejos (Samar) SALIDAS Lunes a viernes:9.15-11.00.11.55-12.15-13.30 y 14.30 (por Mora)-16.30-17.30-18.30 (por Mora)-19.30-20.30. Sábados: 9.15-11.00-14.30-17.30-23.00. Domingos y festivos: 10.30-17.30-19.30-23.00.

M.C.D.2022

AUTODEFINIDO

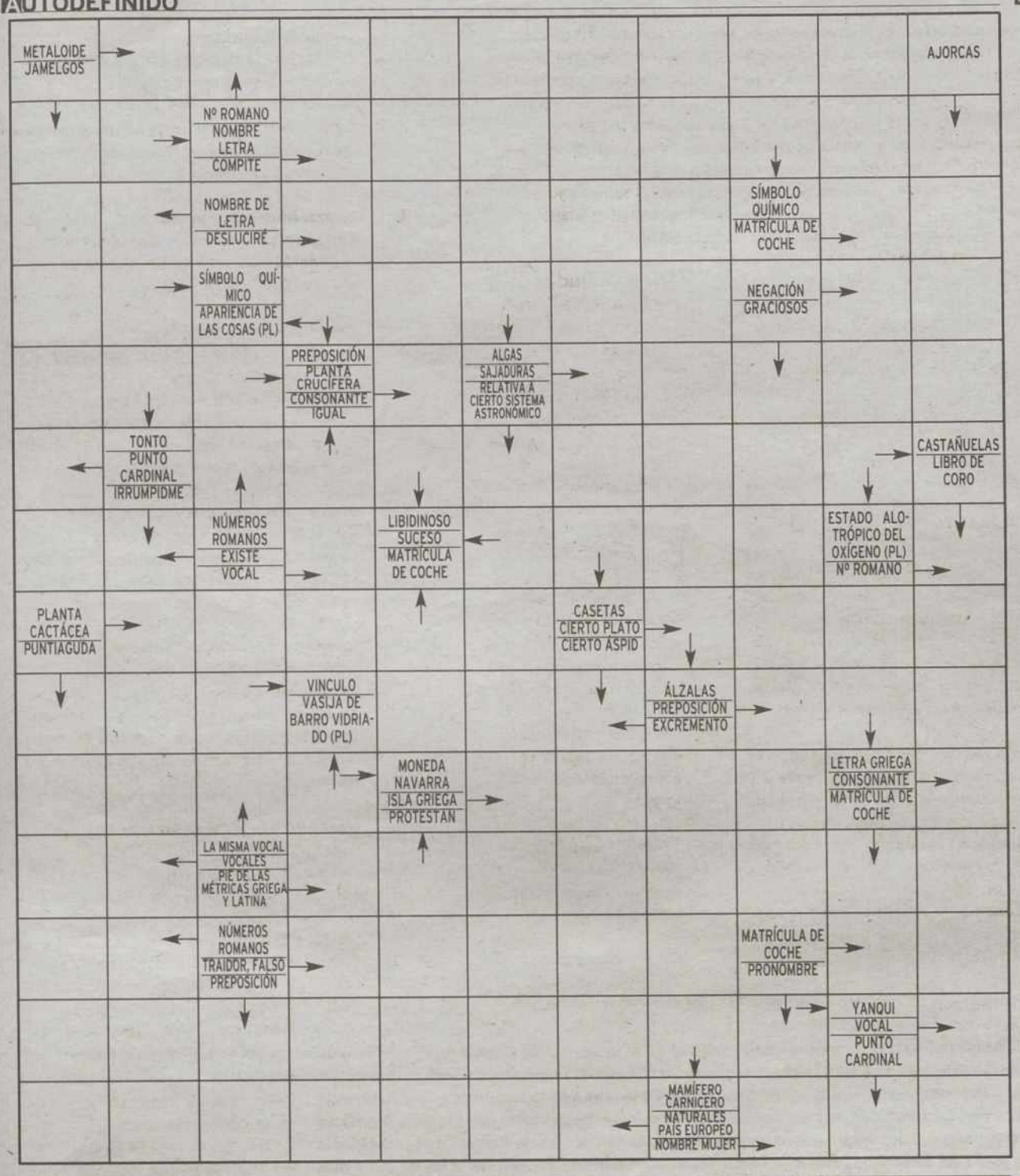

CRUCIGRAMA

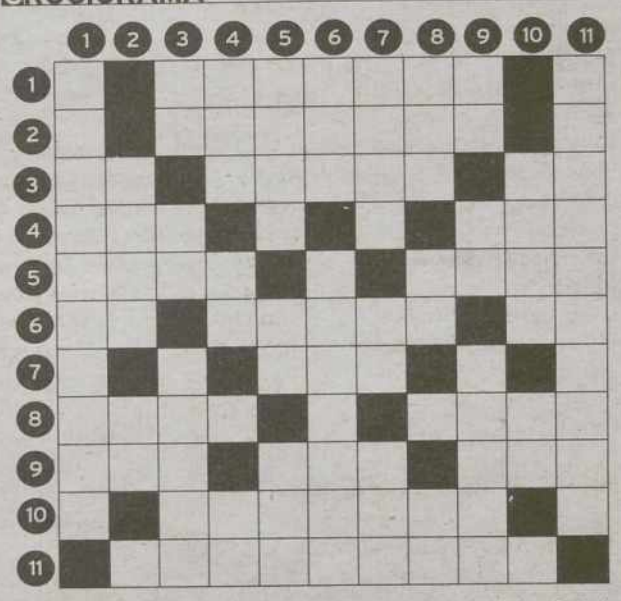

HORIZONTALES.- 1: Ciudad italiana.- 2: Masa de hielo.- 3: Letra repetida. Mezcla de varios ingredientes, que se hace para curtir las pieles. Letra repetida.- 4: Movimiento convulsivo. Número de identificación fiscal.- 5: Cierto pescado (Pl). Figurado, huida.- 6: Números romanos. Mamífero rumiante. Al revés, símbolo químico.- 7: Nombre de letra.- 8: Crasitud o gordura interior del cuerpo del animal. Caminad por un fluido cortándolo.- 9: Signo del Zodíaco. Elemento compositivo que, unido a uno o dos elementos, indica variación o variante de este último. Deseo de venganza.- 10: Segundo verticilo de las flores completas (Pl).- 11: Dinastía persa (Pl).

VERTICALES.- 1: Cada una de las cuatro cavidades del encéfalo en los vertebrados.- 2: Labor en hueco sobre metales preciosos. Al revés, preposición.- 3: Consonantes. Símbolo químico. Al revés, en informática, cambia de escala las magnitudes de un problema para acomodarlas al cálculo con ordenador.- 4: Cada una de las diversas tendencias de un partido. Nota musical. Símbolo químico.- 5: Anverso o reverso de una moneda o medalla. Nombre de letra. Nombre de varias aves parleras.- 6: Nombre de cierta ninfa. Paso de los Alpes.- 7: Margen del mar o río. Nombre de letra. Husmeé.- 8: Político chino. Nombre de letra. Preposición latina.- 9: Al revés, letra griega. Conjunción. Orujo de la uva.- 10: Instrumento músico. Sufijo de adjetivos y sustantivos.- 11: Sustancia química empleada en el tratamiento de diversas enfermedades infecciosas (Pl).

SIETE ERRORES

JEROGLÍFICO

PROBLEMA NUMÉRICO

Las letras de la P a la Z representan los números del 0 al 9, aunque no necesariamente en dicho orden. Sumando los números que representan las letras habrán de obtenerse las sumas que aparecen al final de las mismas. Se dan los valores atribuidos a dos de las letras.

T	V	Y	X	U	=	20
X	R	S	P	T	=	35
Y	T	Z	S	X	=	21
U	P	X	T	V	=	27
V	X	T	R	P	=	32
20	32	21	35	27	=	135

Letras clave Z = 1; P = 9

HORÓSCOPO

Aries. Del 21/03 al 20/04
Hoy se sentirá en plena forma tanto física como mentalemente. Pida consejo a personas con más experiencia que usted. Cita amorosa muy importante.

Tauro. Del 21/04 al 21/05
Salud con una pequeña mejoría. No se queje tanto de sus gastos; sus ingresos son superiores a ellos. No preste atención al mal humor de su pareja.

Geminis. Del 22/05 al 21/06
Salud mala. Un amigo le dará hoy un consejo precioso y desinteresado que deberá saber valorar. Salga hoy y conozca a nuevas personas.

Cáncer. Del 22/06 al 23/07
Salud excelente. Hoy tendrá mucha suerte. Se ha rodeado de personas que le aconsejan mal; procure no hacerles demasiado caso. Regular en el amor.

Leo. Del 24/07 al 23/08
Se sentirá en plena forma. Tendrá roces familiares si persiste en su actitud altanera. Momento bastante delicado en todo lo que se relaciona con el amor.

Virgo. Del 24/08 al 23/09
Salud bastante buena. Su gran diplomacia le será hoy de gran ayuda. Su sentido del placer y de la cortesía agradarán a la persona amada.

Libra. Del 24/09 al 23/10
Salud excelente. Aproveche la jornada para practicar algún deporte. La persona amada estará dispuesta a complacerle en todo.

Escorpio. Del 24/10 al 22/11
Controle su salud y descanse más. Hoy tendrá motivos para sentirse optimista en sus relaciones familiares. En el amor sea más comprensivo.

Sagitario. Del 23/11 al 22/12
No le vendría mal en estos momentos una buena cura de sueño. Día favorable para realizar una bella excursión. Jornada pasable en el amor.

Capricornio. Del 23/12 al 20/01
Salud regular. Un acontecimiento inesperado le pondrá nuevamente en órbita. Posibilidades muy interesantes en el amor.

Acuario. Del 21/01 al 19/02
Salud buena. Otro de sus proyectos está a punto de hacerse realidad. Hoy tendrá la ocasión de hacer algo diferente en compañía de su pareja.

Piscis. Del 20/02 al 20/03
Salud mala. Jornada de mucha intranquilidad sin causas aparentes. Encontrará en su pareja un alivio a los temores que le invadirán esta jornada.

SOLUCIONES

AUTODEFINIDO:

	N	I	T	R	O	G	E	N	O	
P	E		R	I	V	A	L	L	Z	A
E	C		A	J	A	R	E		O	R
N	I		S	O	S	I	V		N	O
C	O	L		S		T	A	J	O	S
O		C	R	O	T	A	L	O	S	
S	E		A		O	S	A	C		C
	N	O	P	A	L		S	O	P	A
A	T	O		Z	E	H		S	I	N
G	R	O	S		M	I	L	O		T
U	A		A	N	A	P	E	S	T	O
D	D		Z	A	I	N	O		O	R
A	M	E	R	I	C	A	N	O		A
S	E	N	O	P	A	L		S	O	L

SIETE ERRORES:
Manchas, red, arbusto, suelo, palo, línea, nariz.

JEROGLÍFICO:
Contestaré (Con T está RE)

PROBLEMA NUMÉRICO:
12, 2Y, 3U, 4V, 5X, 6T, 7S, 8R, 9P, 0Q

CRUCIGRAMA:
HORIZONTALES.- 1: Palermo.- 2: Glaciar.- 3: NN. Adobo. LL.- 4: TIC. NIF.- 5: Reos. Pira.- 6: ILíbice. aM.- 7: Eme.- 8: Unto. Arad.- 9: Leo. Alo. Ira.- 10: Coronas.- 11: Sasánidas.

VERTICALES.- 1: Ventrículo.- 2: Niel. nE.- 3: PG. Co. atocA.- 4: Alia. Sl. Os.- 5: Lado. Be. Ara.- 6: Eco. Simplón.- 7: Riba. Ce. Oil.- 8: Mao. Pe. Ad.- 9: oR. Ni. Brisa.- 10: Lira. Ar.- 11: Sulfamidas.

M.C.D.2022

FIESTAS

21'00 Un concierto de 'Amigos de la música'

Con motivo de las fiestas de la capital regional, la banda de música 'Amigos de la Música' ofrece un concierto en el Paseo de Merchán que promete hacer las delicias de los asistentes. El acto tendrá lugar esta noche a las 21:00 horas.

PASEO DE MERCHÁN

FIESTAS

22'00 III Concierto de Verano de San Pedro Mártir

La Música Renancista vuelve a ser la protagonista en los III Conciertos de Verano que se celebran en el claustro Real del Antiguo Convento de San Pedro Mátir. El título del concierto de esta noche es 'Armoniosi Concerti' y tendrá lugar a las 22:00 horas.

CLAUSTRO DE SAN PEDRO MÁRTIR

EXPOSICIONES

19'00 'Idealizando la ciudad de Toledo'

La Galería de arte Art+51 ofrece una exposición coral de pintores que han representado la ciudad de Toledo. Esta exposición tiene lugar en la calle Venancio González y se puede visitar todos los días y hasta el próximo 30 de agosto.

GALERÍA DE ARTE ART+51

AGENDA 48

ARTE

Cerámica
El autor talaverano Ángel Núñez expone sus cerámicas en el Museo Municipal de la localidad toledana de Lagartera, hasta el día 15 del mismo mes. La muestra consta de dos series. La primera, la más conocida del artista, está formada por diez piezas de barro cocido en horno de leña y son reproducciones de originales de la edad de hierro. La segunda serie consta de 48 piezas de diseño puro, decoradas con temas cerámicos de Talavera de la Reina.
LAGARTERA

De Tàpies a Barceló
La Real Fundación de Toledo acoge esta muestra de pintura que ofrecen trece obras de algunos de los pintores más representativos de finales del siglo XX en lo que respecta a arte moderno. Saura, Millares, Canogar o Rivera son algunos de los autores representados en esta muestra. En el número dos de la plaza de Victorio Macho. De lunes a sábado de 10.00 a 19.00 horas. Los domingos de 10.00 a 15.00 horas.
REAL FUNDACIÓN DE TOLEDO

Claves de Toledo. Llave de futuro
En esta exposición se realiza un recorrido por la historia, la cultura, el arte y la esencia de la ciudad de Toledo, con la finalidad de ofrecer a los visitantes los elementos necesarios para comprender la situación actual de la ciudad y sus proyectos de futuro. Así, la exposición se concibe como el germen del Centro de Interpretación de la Ciudad de Toledo, y como una forma distinta para penetrar en el conocimiento de la ciudad. Ocupa una superficie total de 800 metros cuadrados y cuenta con una treintena de montajes audiovisuales diferentes. De martes a sábado de 10.00 a 19.00 horas, los lunes y los domingos de 10.00 a 14.00 horas. La entrada cuesta cuatro euros.
CENTRO CULTURAL SAN MARCOS

FOTOGRAFÍA

La Puebla de Montalbán
La Puebla de Montalbán acoge hasta el 24 de agosto una exposición de fotografía sobre el tradicional Sermo Medieval, fiesta que pretende una recreación de la España de la época de Fernando de Rojas. Ésta es la quinta edición en la que se lleva a cabo esta muestra en la que participan este año dos grandes profesionales de la fotografía, Miguel Ángel Carrasco y Juan José Camacho.
MUSEO 'LA CELESTINA'

CONVOCATORIAS

Premio de cuentos Picarescos
La Asociación 'Grano de Arena' convoca el Premio de Cuentos Picarescos 'Pícaro'. Podrán participar en este concurso todos los escritores, cualesquiera que sea su nacionalidad, que presenten cuentos originales e inéditos, no premiados ni comprometidos en nigún otro certamen o concurso, escritos en lengua castellana. Los cuentos deberán tener en su forma y contenido las características propias del Género Picaresco y su acción podrá transcurrir en calquier momento histórico. Los orginales deben tener una extensión entre 10 y 20 páginas, tamaño Din-A4, mecanografiados a doble espacio y con un tipo de letra de un mínimo de 12 puntos y máximo de 14. Se presentarán por cuadruplicado, bajo el sistema de plica con lema o pseudónimo. En sobre aparte, donde debe figurar el pseudónimo, debe apuntarse el nombre y los apellidos del autor, dirección, teléfono y breve currículum. Se otorgarán tres premios dotados con 600, 450 y 300 euros. Los originales se admitirán hasta el 23 de enero de 2004. Serán remitidos a la siguiente dirección: Asociación Cultural 'Grano de Arena'. Café-Teatro Pícaro. Calle Cadenas, 8. 45001, 8. Toledo.
GRANO DE ARENA

Concurso de Pintura y Cuentos
En este concurso podrán participar todas las personas que así lo deseen, sea cual sea su nacionalidad, a excepción del ganador del concurso en la última edición, para ambos concursos. En el de pintura se admitirán tres obras originales e inéditas por cada autor. Tanto el tema como la técnica serán de libre elección. Las medidas de las obras no excederán de 200 centímetros ni será inferior a 80 centímetros en ninguna de sus dimensiones. No se admitirán obras protegidas por cristal. Los trabajos deberán presentarse enmarcados con un listón o junquillo, y al dorso de càda uno se insertarán los siguientes datos: Título de la obra; nombre completo del autor; domicilio y teléfono y D.N.I. El Premio está dotado con 900 euros. Las obras deben ser enviadas al Ayuntamiento de La Guardía. Plaza Mayor, n 1. 45.760. Aquellos que quieran participar en el VIII Concurso Nacional de Cuentos 'Villa de la Guardia' 2003 deberán mandar narraciones escritas en castellano y su extensión no ha de ser inferior a 10 ni superior a 15 páginas tamaño DIN-4, mecanografiados a doble espacio por una sola cara. Los trabajos se remitirán por correo y por triplicado, bajo el sistema de plica a la Biblioteca Pública Municipal, Plaza de la Constitución s/n. 45.760. Haciendo constar en el sobre: Concurso Nacional de Cuentos. El premio está dotado con 700 euros.
AYUNTAMIENTO DE LA GUARDIA

Educación Vial
La Dirección General de Juventud coordinará la realización gratuita de cursos de formación vial y aportaciones didácticas a particulares o colectivos castellanomanchegos, tales como entidades, asociaciones juveniles, escuelas de animación juvenil, etc. Los interesados habrán de solicitar el curso en el teléfono joven 901 10 03 03.
DIRECCIÓN GENERAL DE JUVENTUD

Gastronomía y Hostelería
Curso de Grado Medio y Superior de la Escuela Superior de Gastronomía y Hostelería de Toledo reconocido por la Administración. Inscripción y reserva de plazas hasta agosto de 2003. Más información en la Escuela de Gastronomía de Toledo y en el teléfono: 925 24 54 70.
CALLE RÍO VALDEMARÍAS S/N

ARTE

'Encuentros'. **Las obras de 23 artistas de Albacete, 24 de Ciudad Real, 20 de Cuenca, 12 de Guadalajara y 26 de Toledo se 'encontrarán' hasta el próximo 5 de septiembre en Toledo para ofrecer al visitante una visión de lo mejor de la pintura y la escultura que actualmente se realizan en Castilla-La Mancha o por los castellano-manchegos fuera de la región. Nombres de artistas consagrados internacionalmente, como pueden ser los de Rafael Canogar, Agustín Úbeda, José Luis Sánchez, Gustavo Torner o Francisco Sobrino figuran junto a los de otros más jóvenes pero con una gran proyección de futuro, como Francisco Roa. De lunes a sábado de 10.00 a 18.30 horas. Domingos y festivos de 10.00 a 14.00 horas. Entrada libre.** /DAVID PÉREZ

HOY

13 de agosto de 2003

Faltan **142 días para que comience el año 2004**

Santoral
Antioco, Casiano, Landolfo, obispos; Antonino, Ariolfo, Erufo, Centola, Elena, Juan Berchmans, Irene.
Misa: or.pr.

LA SUERTE

Cupón Pro Ciegos

MARTES	12/08/2003	**02046**
LUNES	11/08/2003	**52.832**
MARTES	05/08/2003	**04.842**
VIERNES	08/08/2003	**86.419**
JUEVES	07/08/2003	**53.616**

Reintegros a la última cifra, tercera cifra (centena) y primera cifra (decena de millar) del número premiado.

Supercupón ONCE

DOMINGO 10/08/2003	**32.172**
Reintegro	**2**
Serie	**019**

Lotería Primitiva

SÁBADO 09/08/2003
11-14-19-22-29-47
C: 38 R: 2
JUEVES 07/08/2003
1-9-25-28-34-37
C: 7 R: 9

Bono Loto

MARTES 12/08/2003
7-10-29-32-33-49
C:47 R:9
LUNES 11/08/2003
5-12-17-21-27-42
C:2 R:3
VIERNES 08/08/2003
24 -27 -30- 31- 39- 44
C: 17 R: 0
MIÉRCOLES 06/08/2003
7-11-12-21-31-41
C: 27 R:8

Gordo de la Primitiva

DOMINGO, 10/08/2003
18-25-33-38-42-49
C:39 R: 1

Lotería Nacional

SÁBADO 09 DE AGOSTO

Primer Premio	**97.574**
Reintegros	**4, 6 y 7**

JUEVES 07 DE AGOSTO

Primer Premio	**10.868**
Reintegros	**3, 4 y 8**

M.C.D.2022

LA RECETA

ADOLFO MUÑOZ

RESTAURADOR

Soufflé de chocolate

Ingredientes

reducción de naranja, naranja confitada à 2 piezas, soufflé de chocolate à 1 pieza, azúcar glass, tomillo ó hierbabuena à 1 unidad, helado (1 bola)

Preparación

SOUFFLÉ (MASA): huevos, azúcar glass, harina, mantequilla, chocolate

REDUCCIÓN: hervir la naranja a fuego lento y añadir el azúcar.

NARANJA CONFITADA: cortar la naranja en cuartos. Hervir en el agua varias veces y por último añadir azúcar y hervir.

HELADO: -helado, nata, azúcar, yema de huevo

FARMACIAS

TOLEDO

▶Sres. Juan P. Jiménez Buguer
Cardenal Lorenzana, 4 . Telf. 925 22 38 72
Abierta hasta las 22:00 h.

▶Mª Elena Vera Pró
Alberche, 50 . Telf. 925 23 10 74
Abierta las 24:00 h. en el Polígono

CUMPLEN AÑOS

Hoy cumplen años Fidel Castro, pdte. de Cuba, 77 (foto); Juan Barranco, senador, 56; Javier González Ferrari, presidente de Onda Cero, 51; Jorge Perugorría, actor, 38; Carmen Posadas, escritora, 50; Gracia Querejeta dtora. cine, 41

BIBLIOBUS

Por período vacacional y reposición de fondos, el servicio de Bibliobuses queda interrumpido hasta el próximo mes de septiembre tanto en la zona de Toledo como en la de Talavera.

CONSEJO DE MODA

FÉLIX RAMIRO

DISEÑADOR

Cambia de estilo

Las diferencias entre la noche y el día nunca han estado mas cerca, según los diseñadores, y prueba de ello es esta combinación que te puede servir para cualquier hora.

Ponte un vaquero con top de tejido sedoso y completa el conjunto con toques especiales. Todo ello lo lograrás con unos jeans clásicos, acompañados de top fruncido, en tela satinada y con manguita corta. Unas botas de tacón bajo y punta afilada, en piel marrón rojizo, cinturón de cuero, con monedas y tachuelas y un bolsito de tela con bordado oriental. Si quieres destacar mas, en la cabeza puedes ponerte una boina de lentejuelas.

VIDA SOCIAL

Nuestro motero. El seguimiento de la XXXVIII Vuelta Ciclista a Toledo habría sido muy complicado sin la colaboración de Antonio Rodríguez Pereira, quien ha sido el motero del fotógrafo de La Tribuna durante estos cuatro días. Desde aquí queremos agradecerle su trabajo al volante, sobre todo en una época en la que el intenso calor no perdona a nadie. /DAVID PÉREZ

¿Han celebrado el cumpleaños del abuelo en familia?,
¿quiere dar una sorpresa a sus padres el día de sus bodas de oro?,
¿se fue de excursión a Molinos de Consuegra con sus compañeros de promoción del 65?,
¿ha pescado la carpa más grande del Tajo y quiere que toda la ciudad lo sepa?

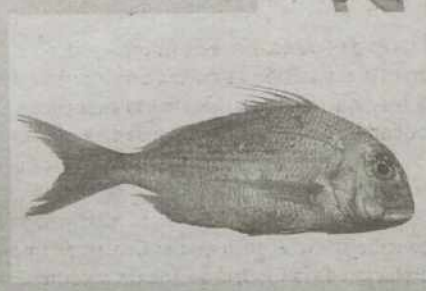

La Tribuna DE TOLEDO

ningún problema...

Háganos llegar su foto acompañada de un pequeño texto a la sección "Vida Social":
- por correo: C/nueva, n 5, CP. 45001
- por correo electrónico: redacciontoledo@diariolatribuna.com
- en mano: a la redacción del periódico, C/Nueva, n 5

HOY FELICITAMOS A...

Las fotografías para esta sección se depositarán en el buzón que a ese efecto se encuentra en la recepción del periódico, con, al menos, una semana de antelación, y deberán incluir en su reverso la **edad, nombre** y **apellidos** del interfecto al que se felicita.

PARA EL 'HOY FELICITAMOS A...'

DATOS DEL FELICITADO

Nombre y Apellidos _____

Fecha nac. _____

Colegio _____

Localidad _____

Nº de suscriptor (si lo es) _____

DATOS DEL FELICITANTE

Nombre y Apellidos _____

DNI _____

Teléfono _____

Domicilio _____

LA TRIBUNA DE TOLEDO publica diariamente esta sección destinada a felicitar, principalmente, a niños y niñas de edades comprendidas entre 1 y 12 años. Para ello, adjúntenos, junto a este cupón, la fotografía de la persona a la que desea felicitar. Rellene este cupón y envíelo, junto a una fotocopia del DNI, a la sección **«Hoy felicitamos a...». La Tribuna de Toledo. C/ Nueva, 5. 45001 Toledo**

Todo lo que ocurre en Toledo ... ...en tu propia casa LaTribuna

M.C.D.2022

El sol sale a las 07:25 y se pone a las 21:16

La luna sale a las 22:28 y se pone a las 08:27

EN ESPAÑA

SOLEADO · CLAROS · CUBIERTO · CHUBASCOS · LLUVIA · TORMENTA · NIEBLA · GRANIZO · NIEVE

HOY

Y sigue el calor. Durante la jornada de hoy, el sol y el calor volverán a ser lo más característico del día. Repetirán máximas entorno a los 40ºC en el interior de Andalucía, Extremadura, Castilla La Mancha y Galicia, Valle del Ebro y en puntos de Cataluña. Por la tarde crecerán nubes de evolución con posibilidad de tormentas en los Pirineos.

MAÑANA

Ligero descenso térmico en el norte. Las temperaturas experimentarán un ligero descenso en Galicia y Cantábrico. A pesar de esto, el ambiente seguirá caluroso. La entrada de aire más frío en altura hará crecer las nubes por la tarde en los sistemas montañosos con tormentas en la Cordillera Cantábrica, Pirineos, Ibérico y Central.

EN CASTILLA LA MANCHA

HOY

Sin cambios. La Comunidad se ha despertado con pocas novedades. El sol y el calor serán de nuevo lo más característico del día. Se alcanzarán temperaturas máximas entorno a los 40ºC en Toledo, Ciudad Real, Albacete y Guadalajara. Por la tarde, repetirán las nubes en las principales sierras.

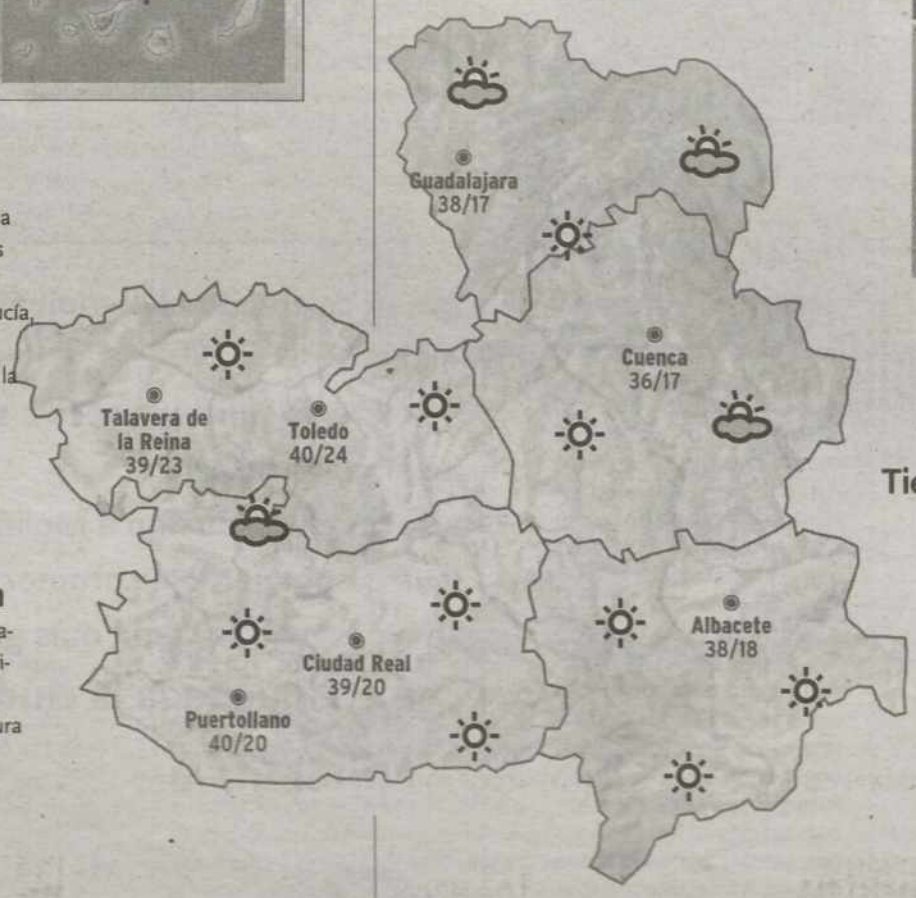

EN TOLEDO

Tiempo de verano. De nuevo el sol y el calor siguen sin dar respiro a la provincia. Después de una madrugada calurosa en la que no se bajaron de los 23 grados, hoy se alcanzarán temperaturas entorno a los 40ºC al mediodía. En los Montes de Toledo repetirán las nubes.

AYER EN TOLEDO

TEMPERATURA
máxima 39,5 — 17,00 h
mínima 23,7 — 06,30 h
PRESIÓN: 961 mb
VIENTO: NE
LLUVIA: 0 L/M2

AYER EN TALAVERA

TEMPERATURA
máxima 38,8 — 17,00 h
mínima 21,9 — 06,20 h
PRESIÓN: 961. mb
VIENTO: NE
LLUVIA: 0 L/M2

HOY EN...

CASTILLA LAMANCHA	Máx.	Mín.
Albacete	38	18
Ciudad Real	39	20
Talavera de la Reina	39	23
Cuenca	36	17
Guadalajara	38	17
Toledo	40	24
Puertollano	40	20

ESPAÑA	Máx.	Mín.
Coruña	28	18
Lugo	34	13
Orense	39	21
Pontevedra	31	23
Santiago	31	17
Oviedo	30	21
Santander	28	22
Bilbao	34	22
San Sebastián	34	23
Vitoria	37	18
Pamplona	39	20
Huesca	39	23
Teruel	36	14
Zaragoza	48	22
Logroño	40	19
Barcelona	35	25
Lleida	40	21
Girona	41	22
Tarragona	35	24
Ávila	34	19
Burgos	37	17
Soria	35	18
Segovia	36	21
Palencia	37	20
Valladolid	37	21
Zamora	38	19
Salamanca	37	17
Madrid	37	24
Badajoz	41	22
Cáceres	40	24
Alicante	33	21
Castellón	36	23
Valencia	36	24
Murcia	37	22
Almería	32	26
Cádiz	33	27
Córdoba	41	23
Huelva	38	24
Granada	37	15
Jaén	36	24
Málaga	31	22
Sevilla	40	25
P. de Mallorca	34	23
Las Palmas G.C.	27	23
Sta. Cruz Tfe.	31	23
Ceuta	29	23
Melilla	31	25

MUNDO	Máx.	Mín.
Atenas	33	22
Bruselas	31	16
Amsterdam	26	14
Copenhague	22	14
Berlín	29	18
Estocolmo	23	18
Ginebra	36	20
Moscú	16	15
Lisboa	38	24
Londres	28	18
Zurich	33	21
Miami	33	27
Nueva York	31	24
Oslo	21	11
París	36	21
Praga	31	17
Roma	33	21
Viena	33	19

METEOSAT. IMAGEN TOMADA A LAS 15:00 HORAS GMT DE AYER

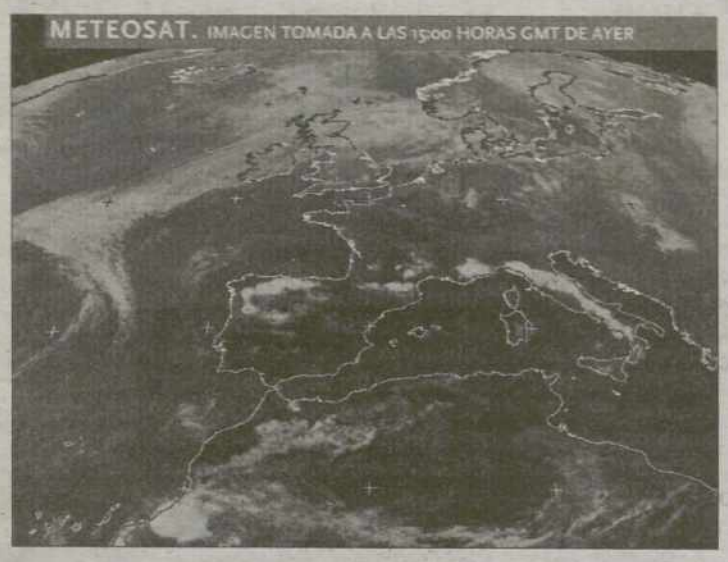

JUEVES

Seguirá el ambiente caluroso. El jueves, entrará aire más frío por el norte peninsular. Esto desplazará la masa de aire cálido de estos días hacia el este. Las temperaturas bajarán ligeramente en las provincias más occidentales y las mantendrá en las orientales pero apenas se notará.

VIERNES

Pequeños cambios. Hará un poco menos de calor, pero apenas se notará en las provincias más orientales. Entrará aire más frío a las capas altas de la atmósfera, lo que provocará que las nubes de evolución terminen en tormentas en las sierras de Guadalajara, Cuenca y Montes de Toledo.

NIVELES DE LOS PANTANOS

Datos del 29 de julio al 5 de agosto del 2003

PRECIPITACIONES

	LLUVIA EN EL PERIODO	LLUVIA MEDIA	PORCENTAJE SOBRE LA MEDIA
Albacete	0,0	2,6	0,0
Ciudad Real	0,0	1,9	0,0
Talavera R.	0,0	2,3	0,0
Cuenca	0,0	4,3	0,0
Guadalajara	0,0	2,6	0,0
Toledo	0,0	2,3	0,0
Puertollano	0,0	1,9	0,0

Datos pluviométricos en mm del periodo 28/07/03 al 03/08/03

La Tribuna queremos reflejar tu realidad

M.C.D.2022

GUÍA DE RESTAURANTES

RESTAURANTE **LA ABADÍA**
Tapas variadas. Cocina regional. Amplio menú del día a un excelente precio.
PLAZA SAN NICOLÁS, 3. TEL. 925-251140.

CASÓN DE LOS **LÓPEZ DE TOLEDO**
CALLE SILLERÍA, 3. TEL. 925-254774.

RESTAURANTE **LA CATEDRAL**
CALLE NUNCIO VIEJO, 1. TEL. 925-224244.

RESTAURANTE **EL TROCADERO**
AVDA. RECONQUISTA, 10. TEL. 925-220002.

BAR RESTAURANTE **BACUS**
TRAVÍA DESCALZOS, 1. TEL. 925-250164.

MESÓN JARA Y **TOMILLO**
CALLE RÍO ESTENILLA, 19. TEL. 925-240824.

RESTAURANTE **ABRASADOR**
Carnes de crianza propia a la parrilla.
AVENIDA EUROPA, 8. TEL. 925-212421.

RESTAURANTE **LA TABERNA GÓTICA**
CALLE MARQUES DE MEMBIGUERÍA, 10. TEL. 925-252820.

BAR RESTAURANTE **EL PATIO**
CALLE PLATA, 2. TEL. 925-220006.

RESTAURANTE **CAFETERÍA** BISAGRA
Cocina casera. Salones de ambiente inspirados en el mudéjar toledano.
CALLE REAL DE ARRABAL, 14. TEL. 925-220693.

CASA **AURELIO**
Cocina regional española y típicas castellano-manchega. Premio Turismo Cámara de Comercio 1989.
PLAZA AYUNTAMIENTO, 4. TEL. 925 227716. SINOGOGA, 1. TEL. 925-221392. SINOGOGA, 6. TEL. 925-222097.

RESTAURANTE **LA ROMANA**
Único buffet de Toledo. Disfrute de lunes a viernes de menús a la carta. Sábados cenas y domingos comidas.
CTRA. DE ÁVILA, KM.2,750. TEL. 925-269100.

RESTAURANTE EL PÓRTICO
Comedores privados para reuniones de empresa y celebraciones familiares. Amplia carta en carnes rojas, asados, pescados y platos de temporada. Excelente bodega.
AVDA. AMERICA, 1. TEL. 925-214315.

RESTAURANTE **RINCÓN DE ELOY**
Cocina nacional y regional. Pruebe el plato especial de la casa: Changurro al horno. Una mezcla de la tradición y los platos más innovadores.
CALLE JUAN LABRADOR, 10. TEL. 925-229399.

RESTAURANTE **LA PERDIZ**
CALLE REYES CATÓLICOS, 7. TEL. 925-214658

RESTAURANTE HIERBABUENA
CALLEJÓN SAN JOSÉ, 17. TEL. 925-223924.

CASA **JARDÍN** CÚRCUMA
CALLE TENDILLAS, 3. TEL. 925-250202.

RESTAURANTE **EL COBERTIZO**
Cocina castellana. Pescados a la sal y asados. Disfrute del amplio salón privado. Ideal para celebrar acontecimientos.
CALLE HOMBRE DE PALO, 9. TEL. 925-223809

RESTAURANTE **CERCADO LARGO**
CTRA. DE LAYOS, 36. ARGES. TEL. 925-376646.

MESÓN **LA ORZA**
CALLE DESCALZOS, 5. TEL. 925-223011.

BAR-RESTAURANTE SELLER II

C/HERNISA INDUSTRIAL, 6. TEL. 925 234 226. 45007 POLÍGONO INDUSTRIAL TOLEDO

RESTAURANTE **CASA MARTINA**
AVDA. MÁS DE RIVERO,19. TEL. 925-255678.

RESTAURANTE **EL PRESIDENTE**
Menús a la carta por sólo 24 euros.
RDA. BUENAVISTA, 23. TEL. 925-257312.

RESTAURANTE **VENTA DE AIRES**
Especialidades en crema de cangrejos, carnes asadas en horno propio y perdiz estofada.
CALLE CIRCO ROMANO, 35. TEL. 925-220545.

RESTAURANTE **LA RAMA**
CARRETERA DEL VALLE, 1. TEL. 925-220094.

RESTAURANTE **LA CAMPANA GORDA**
Raciones, bocadillos y canapés. Variedad en menú del día y especialidad en carnes de caza.
CALLE HOMBRE DE PALO, 13. TEL. 925-210146.

RESTAURANTE **CANTÁBRICO**
Especialidad en mariscos, pescados y arroces.
CALLE DUBLÍN, 6. TEL. 925-223749.

RESTAURANTE **VIRGEN DE LA ESTRELLA**
Menú diario. Comidas caseras. Especialidad: perdiz a la toledana. Cordero asado.
CALLE AIROSAS, 1. TEL. 925-253134.

RESTAURANTE **LA CAVA**
Horno de leña y parrilla. Menús diarios a elegir entre 6 platos. Especialidad en cordero asado, perdiz a la toledana, venado en salsa, rabo de toro y migas. También comida para llevar al peso.
CTRA. NAVALPINO, 1 (JUNTO A PUENTE S. MARTÍN). TEL. 925-253008.

RESTAURANTE **AS DE ESPADAS**
Comida casera. Excelente bodega, más de 300 vinos en carta. Dispone de salón privado. Especialidad en carnes y pescados.
PASEO DE LA ROSA, 64. TEL. 925-212707.

CASA **TABORDO**
Restaurante merendero. Gran variedad en carnes de caza y pescado. CTRA. DE ÁVILA, KM. 2,200. TEL. 925-257825.

RESTAURANTE **LOS ARCOS**
Cocina típica castellano-manchega. Gachas, migas, sopa castellana. Especialidad en carnes rojas al horno de leña.
AUTOVÍA DE ANDALUCÍA, KM.70. DOS BARRIOS. TEL. 925-122129.

RESTAURANTE **PALACIOS**
Comidas de empresa. Menús caseros. Salones climatizados.
CALLE ALFONSO X EL SABIO, 3. TEL. 925-223497.

RESTAURANTE GALLEGO **QUEIMADA**
PASEO CIRCO ROMANO, 33. TEL. 925-212862.

RESTAURANTE **LOS CUATRO TIEMPOS**
Especializado en cocina regional. Platos elaborados de forma tradicional. SIXTO RAMÓN PARRO, 5. TEL. 925-223782.

RESTAURANTE **DAVID**
Especialidad en carnes y pescados. Horno de asar y barbacoas. Disfrute del amplio salón con capacidad para 400 personas.
CRTA. NACIONAL V. KM. 139. TEL. 925-846332.

RESTAURANTE **LA MONTERÍA**
BAJADA CASTILLA LA MANCHA, S/N. TEL. 925-220337.

BAR - RESTAURANTE **ALCÁZAR**
Especialidad en paellas, cus-cus y tajín. Amplio surtido en tapas, menús diarios, junto a una amplia carta.
PLAZA DE LA MAGDALENA 10. TEL. 925-256131

RESTAURANTE **EL ARRABAL**
REAL DEL ARRABAL, 9-11. TEL. 925-210640.

RESTAURANTE ITALIANO **MILLE GRAZIE**
Especialidad en comida italiana. Los mejores platos de pasta y una amplia gama de vinos.
CALLE CADENAS, 2. TEL. 925-254270.

RESTAURANTE **ALBERO**
Especialidad en carnes rojas. Rabo de toro. Nueva cocina. Postres caseros. CALLE DIPUTACIÓN, 6. TEL. 925-254069.

RESTAURANTE **EL QUIJOTE**
Los mejores platos típicos de la comida castellano-manchega. Menús variados.
PLAZA FILIPINAS, 3. TEL. 925-211753.

RESTAURANTE **LA LUMBRE**
La Caza: Ciervo, Perdiz, Jabalí... El Cochinillo: al Horno o al Aceite de Oliva. Con mimo y con esmero.
REAL DEL ARRABAL, 5. TEL. 925-220373.

RESTAURANTE **EL REFUGIO**
RONDA DE BUENAVISTA, 45. TEL. 925-258032.

RESTAURANTE **SELLER II**
C/ HERNISA INDUSTRIAL, 6. TEL. 925-234226
45007 - POLÍGONO INDUSTRIAL TOLEDO

RESTAURANTE **LA MASÍA**
C/ FUENTENUEVA, 9. TEL. 925-250016
45006 - TOLEDO

RESTAURANTE **LA TOSCANA**
Menús diarios, pollos asados y comidas para llevar.
C/ ALBERCHE, 44. TEL. 925-250016. 45007 POLÍGONO INDUSTRIAL

RESTAURANTE **EL CHIPIRÓN**
CALLE HERNISA, 1. NAVE 16. TEL. 925-234216. POLÍGONO INDUSTRIAL

BAR **EL ALMENDRO**
AVDA PURÍSIMA CONCEPCIÓN S/N. TEL. 925-216135. SANTA BÁRBARA

M.C.D.2022

TODO EL CINE

TOLEDO

MULTICINES MAYORAL

C/ Viena, 2

Teléfono información: 925 256 688

Sala A
20:00 - 23:00

Sala B
20:30 - 23:00

20:15

23:00

Sala C

Sala D
20:30 - 23:00

CINES VEGA

Teléfono información: 925 23 12 67

SALA 1
17:15 - 20:15 - 23:00

SALA 5
17:00

SALA 6
20:00

SALA 7
20:15
23:00

SALA 5
23:00

SALA 6
23:00

SALA 8
20:00
23:00

TALAVERA

MULTICINES CINEBORA

C/ Bruselas, s/n

Teléfono información: 925 81 81 16

SALA 1
17:30 - 20:15 - 23:00

SALA 2
17:30 - 20:15 - 23:00

SALA 3
17:30 - 20:15 - 23:00

SALA 4
17:30 - 20:15 - 23:00

SALA 5
17:30 - 20:15 - 23:00

17:30
20:15

23:00

SALA 6
17:30 - 20:15 - 23:00

LaTribuna
un sinfín de posibilidades

TORRIJOS

▶CINES BENIDORM

Sala A Terminator 3	22:15
Sala B Como Dios	22:00

MADRID SUR

ALCORCÓN

▶YELMO CINEPLEX TRES AGUAS

TERMINATOR - 3	12:00 15:30 18:30 21:30 0:30
TERMINATOR - 3	12:15 16:30 19:30 22:30 1:00
2 TONTOS MUY TONTOS	12:35 16:15 18:05 20:00 21:50 23:40
SALVAJE	12:05 15:45 17:55 20:10 22:15 0:30
ESQUIA COMO PUEDAS	12:20 16:10 18:20
EL PROTECTOR	20:25 22:25 0:25
LOS RUGRATS : VACACIONES SALVAJES	12:10 16:15 18:00 19:45
EL GURU DEL SEXO	22:05 0:05
LA FIESTA	12:10 15:40 17:45 19:55 22:20 0:35
28 DIAS DESPUES	12:10 15:35 17:50 20:10 22:35 0:55
SIMBAD	12:15 16:00 17:45 19:35
SLAM	22:20 0:20
ULTIMA LLAMADA	12:30 16:00 17:55 19:45 21:40 23:40
COMO DIOS	12:00 15:40 17:45 20:00 22:10 0:15
FEMME FATALE	12:05 17:15 19:40 22:00 0:30
LOS ANGELES DE CHARLIE	12:20 15:30 17:40
SE MONTÓ LA GORDA	19:50 22:10 0:25
UN SUEÑO PARA ELLA	12:10 15:35 17:40 19:50 22:05 0:10
TERMINATOR - 3	12:30 17:30 20:30 23:30

Pase de las 15:30 de Lunes a Domingo. Matinales : Solo Sábados y Domingos.

FUENLABRADA

▶CINESA LORANCA

Avenida de Pablo Iglesias, 17. Ciudad Loranca

Tel. 902 33 32 31

EL GURU DEL SEXO	16.00-18.00-20.05-22.20; V.S. 00.30
BEYOND REANIMATOR	16.05; V.S. 00.35
CANGURO JACK	18.05-20.10-22.25
HULK	(EL 30 Y 31) 16.30-19.30-22.15
EL PROTECTOR	16.00-18.00-20.05-22.15; V.S. 00.30
TERMINATOR 3: LA REBELIÓN DE LAS MAQUINAS	16.00-16.30-17.00-18.15-19.00-19.30-20.30-21.30-22.00.22.45; V.S. 00.00-00.15-01.00
COMO DIOS	16.00-18.05-20.25-22.50; V.S. 01.10
SE MONTÓ LA GORDA	18.10-20.30-22.50; V.S. 01.10
LIZZIE SUSPERSTAR	(EL 30 Y 31)16.00
SHIN CHAN. LA PELÍCULA	16.00
28 DIAS DESPUES	16.00-18.15-20.30-22.50; V.S. 01.15
ESQUIA COMO PUEDAS . (DESDE 1-08-03)	16.05-18.05-20.10-22.30; V.S. 00.40
LOS ANGELES DE CHARLIE 2	(EL 30 Y 31) 18.10-20.15-22.45; DESDE EL 1 DE AGOSTO 22,25; V.S. 00.50
SIMBAD	16.05-18.10-20.15 (EL 30 Y 31 TAMBIEN A LAS 22.25)

LEGANÉS

▶CINESA PARQUESUR

Ctra. de Toledo, Km 9. *Tel. 902 33 32 31*

HULK	22.00; V.S. 00.45
ESQUIA COMO PUEDAS	16.00-18.10-20.20-22.30; V.S. 00.45; D. 12.00-14.00
TERMINATOR 3: LA REBELIÓN DE LAS MAQUINAS	16.00-16.30-17.00-18.15-19.00-19.30-20.30-21.30-22.00-22.45; V.S. 00.00-00.15-01.00; D. 12.00-12.30
SIMBAD	16.15-18.15-20.15; D. 12.00-14.00
SHIN CHAN. LA PELÍCULA	D. 12.00-14.00
COMO DIOS	16.00-18.10-20.30-22.45; V.S. 01.00; D. 12.00
BEYOND REANIMATOR	16.00; D. 12.00-14.00
EL GURU DEL SEXO	18.10-20.20-22.40; V.S. 01.00
SE MONTO LA GORDA	16.00-18.10-20.30-22.50; V.S. 01.00
LOS ANGELES DE CHARLIE 2	16.00-18.10-20.25-22.45; V.S. 01.00; D. 12.00
28 DÍA DESPUES	16.00-18.15-20.30-22.50; V.S. 01.10; D. 12.30

▶YELMO CINEPLEX EL FERIAL

Ctra de Parla a Pinto s/n. C.C. El Ferial *Tel. 902 12 41 34*

SIMBAD	6:15 8:30
EL GURU DEL SEXO	10:30
SHIN CHAN	6:05
LOS ANGELES DE CHARLIE	8:05 10:30
TERMINATOR 3	7:15 9:45
28 DIAS DESPUES	5:45 8:10 10:35
COMO DIOS	6:00 8:20 10:40
TERMINATOR 3	5:50 8:15 10:45
ESQUIA COMO PUEDAS	5:55 8:25 10:40
CANGURO JACK	6:10 8:05
BEYOND RE-ANIMATOR	10:35

M.C.D.2022

Debate en Antena 3 sobre el mundo gay

El programa veraniego de Antena 3 TV, *El diario de...verano*, debatirá hoy el tema de si el 'color del arcoiris' (símbolo homosexual) es moda este año o si lo que gana es lo heterosexual. Los invitados defenderán una y otra postura, siempre con el interés que la audiencia ha mostrado por este espacio.

Los protagonistas de 'Jag, Alerta roja'.

Tres nuevos capítulos de 'Jag, Alerta roja'

Antena 3 TV emite esta noche tres nuevos episodios de la serie *JAG, Alerta roja*, centrada en un abogado de la marina. En *Vuelo arriesgado*, dos aviadores navales pierden la vida en un accidente de su mejorada F-14. Harm descubrirá que hay operaciones ocultas entre el contratante civil y su socio.

Emigrantes del Chad, en la tarde de La 2

Cada año cientos de miles de subsaharianos deciden abandonar Chad para emprender el camino incierto del emigrante. La segunda cadena de TVE se encarga de retratar sus vidas, miedos e ilusiones en el reportaje *Sahel, la frontera herida*, a partir de las 15.45 horas en *Grandes documentales*.

Telecinco programa 'Venganza invisible'

A las 22.00 horas, Telecinco emite la película *Venganza invisible*, dirigida por Fred Olen Ray y protagonizada por Daniel Baldwin, Hannes Jaenicke y Lisa Vida. La película cuenta la historia del capitán Murphy, quien perdió a muchos de sus hombres en una reciente misión en México.

'Gran Prix' pierde el liderato de audiencia este verano

El programa que presenta Ramón García fue durante varios años uno de los más vistos, pero en esta ocasión la serie de dibujos 'Los Simpson' ha conseguido arrebatarle el puesto

• El pasado 6 de agosto 'Los Simpson' volvieron a encabezar el ranking de audiencia con algo más de tres millones de espectadores y una cuota de pantalla del 29 por ciento.

El programa que presenta Ramón García cuenta cada semana con dos padrinos para ambos pueblos. / TVE

EFE/MADRID

El concurso de TVE 1, *Gran Prix*, se acerca a su final, que tendrá lugar a finales de este mes, con unas buenas cuotas de audiencia, aunque superadas por la serie estrella del verano: *Los Simpson*, que emite diariamente Antena 3 TV.

Gran Prix ha sido el líder de audiencia en su día de emisión durante muchos veranos, pero este año ha encontrado en la serie de dibujos animados de la cadena privada su talón de Aquiles, ya que no ha bajado prácticamente de tener una cuota de pantalla del 29 por 100 y ha llegado en alguna ocasión hasta el 34.

El pasado 6 de agosto, *Los Simpson* volvieron a encabezar el ránking diario de Sofres con algo más de 3 millones de espectadores de media y una cuota de pantalla del 32,2, frente a los 2.700.000 de *Gran Prix* y una cuota de pantalla del 29,9 por 100.

Pero esta situación no es nueva, porque *Los Simpson* dan puntos de cuota de pantalla a Antena 3 TV desde hace tiempo. Sin ir más lejos, vemos a la familia amarilla encabezar el ránking, por ejemplo, el 15 de abril pasado, cuando obtuvo 3,6 millones de espectadores y una cuota de pantalla del 30,6. En una temporada como esta pasada, donde Antena 3 no ha tenido suerte con sus estrenos y ha sido superada por Telecinco todos los meses, *Los Simpson* se han mantenido en todo lo alto y ha entrado prácticamente todos los días en el ránking de los 10 programas más vistos.

En la edición de hoy de el programa *Gran Prix*, que será la octava emisión, se enfrentarán las localidades de La Nucia en Alicante, y la localidad madrileña de Los Molinos , y tendrán como padrinos a Carlos Castell, que animará al equipo de La Nucia, y Concha Galán que lo hará al equipo de Los Molinos.

Estos municipios tendrán, además, la oportunidad de concursar en la Gran final, que tendrá lugar en la edición número 10 del programa, con la participación de los pueblos que mayor puntuación hayan conseguido.

▶ TELEVISIÓN ESPAÑOLA

La obsesión por el culto al cuerpo en el programa de investigación 'Documentos TV'

OTR/PRESS / MADRID

A partir de las 23.30 horas, La 2 de TVE ofrecerá una nueva edición de *Documentos TV*, el programa de reportajes de investigación que presenta y dirige Pedro Erquicia. En esta ocasión, el tema que tratará el espacio es la obsesión por el culto al cuerpo, tan de moda en estos días veraniegos.

Dentro de este espacio se emitirá el reportaje *Cuerpos a la carta*, escrito por Nuria Ribó y realizado por Jaime Razkin. El objetivo de este trabajo es desvelar qué hay detrás de esa cada vez más extendida obsesión por la belleza y la juventud, y, al mismo tiempo, el negocio de las operaciones de cirugía estética.

Según desvela el documental, el negocio de la belleza es hoy la segunda industria más próspera, después de la armamentística. España se sitúa a la cabeza de este mercado en la Unión Europea con unos 10.000 gimnasios, 60.000 peluquerías, 14.000 salones de belleza, 9.000 perfumerías y tiendas de cosmética y nada menos que 350.000 operaciones de cirugía estética cada año.

El documental estuvo presente en las intervenciones de dos mujeres, una de 28 y otra de 53 años para analizar su situación y los motivos para pasar por el quirófano sólo por motivos estéticos, en lugar de optar por camino a priori menos arriesgados.

RADIOS

M.C.D.2022

REPORTAJE

'Cuerpos a la carta', en 'Documentos TV'

Cada vez son más las personas que no tienen miedo a meterse en un quirófano, si con ello consiguen el cuerpo perfecto que tanto desean. *Cuerpos a la carta* es el título del reportaje que ofrece esta noche el programa que dirige y presenta en La 2 Pedro Erquicia.

La 2. 23,15 HORAS

CINE

'La noche de los gigantes' en CMT

Dirigido por Robert Mulligan e interpretado por Gregory Peck y Eva Marie Saint, este 'western' relata la última misión de Sam Warner, un explorador que saldrá a perseguir apaches huidos de su reserva.

CMT. 16,00 HORAS

PROGRAMACIÓN DE TELEVISIÓN

TVE 1

06:00 CANAL 24 HORAS
Espacio informativo que repasa puntualmente todos los acontecimeientos de mayor relevancia, tanto en el ámbito nacional e internacional. También recoge las principales noticias deportivas del día

10:00 A LAS ONCE EN CASA
Serie protagonizada por Antonio Resines y Ana García Obregón.

11:30 POR LA MAÑANA
Magazine conducido por Inés Ballester que incluye, entre otros, un espacio dedicado a los sucesos de la mano de Manuel Giménez. Incluye:
-La cocina de Karlos Arguiñano

14:00 INFORMATIVO C L M
Información regional

14:30 CORAZÓN DE VERANO
Programa de crónica social. Presenta: Anne Igartiburu

15:00 TELEDIARIO 1
Espacio informativo con las noticias más relevantes ocurridas a lo largo de la jornada en el panorama nacional e internacional. Presentan: Letizia Ortiz, Josep Puigbó. Incluye información deportiva.

15:55 EL TIEMPO

16:00 GATA SALVAJE
Teleserie
Incluye: AVANCE INFORMATIVO

16:35 CERCA DE TI
Talk-show en el que los invitados cuentan sus experiencias y anécdotas sobre un tema concreto. Presenta: Óscar Martínez

18:00 TOROS
Desde San Sebastián. Toros de la ganadería de Alcurrucén para los diestros Joselito, Finito de Córdoba y Javier Valverde

20:00 GENTE
Programa de crónica social y sucesos. Presentan: Pepa Bueno, Sonia Ferrer

21:00 TELEDIARIO 2
Espacio informativo. Presentan: Jenaro Castro, Rosana Romero

21:55 EL TIEMPO

22:00 GRAND PRIX
Programa concurso entre pueblos que compiten por un premio final de 40.000 euros. Esta semana se enfrentan La Nucía (Alicante) y Los Molinos (Madrid). Presenta: Ramón García

01:00 TELEDIARIO 3

01:30 LA TIERRA, CONFLICTO FINAL
Serie protagonizada por Robert Leeshock, Von Flores y Lisa Horward.
-Voluntarios
-Gozo

03:00 CANAL 24 HORAS

LA 2

07:30 TPH CLUB
Espacio infantil en el que una serie de extraños personajes virtuales vivirán extrañas aventuras acompañados de los más pequeños telespectadores. Incluye:
-Esquimales en el Caribe
-Tweenies
-Digimon Tamers

09:25 MALIBÚ
Serie

09:45 UNA CHICA EXPLOSIVA
Serie

10:15 POPULAR
Serie

11:05 XENA
Serie

12:00 LOS VIGILANTES DE LA PLAYA
Serie

13:00 TPH CLUB
Espacio infantil. Incluye:
-El patito feo
-Los mini monstruos
-La pajarería de Transylvania

14:25 S CLUB 7 EN HOLLYWOOD

14:45 LA BOTICA DE LA ABUELA
Espacio dedicado a la salud con consejos para atajar dolencias comundes con remedios caseros

15:15 SABER Y GANAR
Concurso

15:45 GRANDES DOCUMENTALES
15:45 -SAHEL: LA FRONTERA HERIDA

16:45 VUELTA CICLISTA A BURGOS
3ºetapa. Huerta del Rey-Lagunas de Neila

17:40 JARDINES DEL MUNDO
Documental

18:15 EL PLANETA DE LOS NIÑOS
Presenta: Belinda Washington

18:40 YO Y EL MUNDO
Serie

19:15 LOIS Y CLARK
Serie

20:00 INFORMATIVO C L M

20:35 MATRIMONIO CON HIJOS
Serie

21:05 LOS BELTRÁN
Serie

21:35 WILL Y GRACE
Serie

22:00 LA 2. NOTICIAS

22:35 TRILOGÍA DE LOS ELEFANTES

23:15 DOCUMENTOS TV
Cuerpos a la carta. Repetición de los mejores espacios emitidos durante la temporada pasada.Presenta: Pedro Erquicia

00:30 TENDIDO CERO
Programa taurino. Presenta: Fernando Fernández Román

01:30 CINE
El tintero. Dirección: Matty Rich. Intérpretes: Larenz Tate, Joe Morton, Suzzanne Douglas.

03:20 CINE: *Nido de avispas*

05:15 EURONEWS

ANTENA3

06:00 REPETICIÓN DE PROGRAMAS

07:00 LAS NOTICIAS DE LA MAÑANA
Espacio informativo

08:00 MEGATRIX
Incluye:
-Daniel el travieso
-Cedric
-Titeuf
-Megabebés
-Thornberrys
-Futurama

11:00 COMO LA VIDA
Magazine matinal con un variado contenido, distintas secciones e incluye información sobre la prensa del corazón y las declaraciones de los famosos. Presenta: Alicia M. Senovilla

13:30 SABRINA
Serie

14:00 LOS SIMPSON
Serie de animación

15:00 NOTICIAS 1
Espacio informativo con las noticias más relevantes de la actualidad nacional e internacional. También resume las noticias deportivas y ofrece la previsión meteorológica. Presentan: Manu Carreño, José A. Luque

16:00 MENTA Y CHOCOLATE
Magazine de variado contenido con secciones de salud, moda y belleza. Incluye una tertulia sobre temas del corazón con diversos colaboradores. Presenta: Patricia Gaztañaga

18:50 EL DIARIO DE... VERANO
Programa que cuenta con el testimonio de diversas personas sobre temas de lo más variopinto. Sustituto veraniego de *El diario de Patricia* que presenta Yolanda Vázquez.

20:00 PASAPALABRA
Concurso con preguntas sobre actualidad y cultura general. Presenta: Silvia Jato

21:00 NOTICIAS 2
Espacio informativo. Presentan: Matías Prats, Susanna Griso y J. J. Santos
Incluye: SORTEO DEL CUPÓN DE LA ONCE

22:00 JAG
Serie
Cap. 111, 112 y 113

00:45 MANOS A LA OBRA
Serie
Cap. 23

02:00 NOTICIAS 3

02:30 ASUNTOS DE FAMILIA
Serie. Episodio 18

03:20 TELEVENTA

04:40 HERMANOS DE LECHE
Capítulo 30

05:15 BETTY LA FEA

CMT

07:05 ARRASANDO

07:45 LITTLE MEMOLE
Infantil

08:10 LOS OSOS BERSTAIN
Infantil

08:35 UNDERDOG

09:00 LA PANTERA ROSA

09:25 LOS HERMANOS FLUB

09:50 UFO BABY

10:45 EMBRUJADA

11:15 LOS FOGONES DE ADOLFO
Espacio gastronómico en el que se ofrecen consejos culinarios.

11:35 MÉDICO DE FAMILIA
Serie protagonizada por Emilio Aragón en el papel de Nacho Martín, un médico viudo. También interviene Lidia Bosch.

14:00 CMT NOTICIAS 1
Espacio informativo con toda la actualidad de la jornada, prestando especial interés a nuestra Comunidad.

15:30 CIFRAS Y LETRAS
Concurso de carácter cultural en el que los concursantes compiten jugando con las palabras y las cifras. Presenta: Paco Lodeiro

16:00 CINE DE SOBREMESA
La noche de los gigantes. Dirección: Robert Mulligan. Intérpretes: Gregory Peck, Eva Marie Saint.

17:45 COSAS DE CASA
Serie

18:20 CROCADOO

18:50 PHANTOM SPIRITS

19:40 SHIN CHAN
Serie de animación que relata las aventuras de un travieso niño de cinco años que trae de cabeza a padres, profesores y amigos

20:30 CMT NOTICIAS 2

TELE5

07:00 TRANSFORMERS ARMADA
Rebelión

07:30 INFORMATIVOS TELECINCO MATINAL
Espacio informativo con las noticias más relevantes de primera hora de la mañana y un avance de lo previsto para el día. Presenta: Ana Rodríguez

09:10 TOONDISNEY
Espacio infantil que incluye las siguientes series de animación:
-Pato aventuras
-Timón y Pumba
-Findemanía
-Pepper Ann

11:00 CARIÑO, HE ENCOGIDO A LOS NIÑOS
Serie

12:00 DEGRASSI: LA NUEVA GENERACIÓN
Serie

12:30 CAZATESOROS
La monja decapitada

13:30 L. A. HEAT
Serie

14:30 INFORMATIVOS TELECINCO
Espacio informativo con la actualidad más relevante ocurrida a lo largo de la jornada. Presentan: Carme Chaparro, Máxim Huerta. Incluye información deportiva y los últimos datos de la previsión meteorológica.

15:30 AQUÍ HAY TOMATE
Programa dedicado a la crónica rosa con enviados especiales al lugar de la noticia. Presentan: Jorge Javier Vázquez, Carmen Alcayde

17:00 A TU LADO
Programa que cuenta con el testimonio de los telespectadores sobre un tema concreto y comentarios sobre las noticias de la crónica rosa. Presenta: Carolina Ferre

19:30 LA QUINTA ESFERA

20:30 INFORMATIVOS TELECINCO
Espacio informativo. Presentan: Agustín Hernández, Marieta Frías

21:30 PECADO ORIGINAL
Espacio en clave de humor sobre la actualidad social a través de montajes llenos de humor, sátira e ironía. También ofrece algunos de los vídeos más divertidos que recorren la Red.

22:00 CINE 5 Y ACCIÓN
Venganza invisible. Dirección: Fred Olen Ray. Intérpretes: Daniel Baldwin, Hannes Jaenicke, Lisa Vidal.

00:15 VISTO Y NO VISTO

02:25 AVANCE INFORMATIVO
Informativo

02:30 INFOCOMERCIALES
Espacio promocional

05:30 LA LÍNEA DE LA VIDA

06:00 RULET 5

06:15 NOCTURNOS

FUENTE MADRE
AGUA MINERAL NATURAL
C/ Don Tomás, 61 45130 Los Navalucillos
Telefonos: 925 591 017 687 944 100

La Tribuna
Todo un mundo de posibilidades

M.C.D.2022

CONCURSO

Madrileños contra alicantinos, esta noche en el 'Grand Prix'

Octavo combate de este juego entre pueblos de España para hacerse con el premio final, nada más y nada menos que 40.000 euros. Los pueblos que compiten son La Nucía, en Alicante, y Los Molinos, situado en Madrid, y sus padrinos: el actor y presentador de televisión Carlos Castell y la presentadora de televisión Concha Galán.

TVE 1. 22,00 HORAS

'LO + PLUS'

Santiago Segura y Jesús Bonilla

Lo + plus recuerda el paso por el programa del actor y director Santiago Segura y de Jesús Bonilla, justo en el momento en que iban a presentar su última película *El oro de Moscú*.

CANAL +. 15,30 HORAS

CANAL +

07:55 CNN +. NOTICIAS
Espacio informativo con las noticias más relevantes acontecidas a primera hora de la mañana, tanto en el ámbito nacional como internacional, y un avance de lo previsto para el día.
08:20 TRANSWORLD SPORT
09:10 LO + PLUS (R)
Magazine de actualidad con entrevistas. Presentan: Ana García Siñériz, Fernando Schwartz y Ramón Arangüena
10:00 CINE: *Máximo rival.* Dirección: Vincent Kok. Intérpretes: Jackie Chan, Shu Qi, Richie Re.
11:38 CINE
Final Fantasy, la fuerza interior
13:30 LOS 40 PRINCIPALES
14:25 CNN +. NOTICIAS
14:30 SERIE: Jack y Jill
15:30 LO + PLUS
Magazine con entrevistas a invitados de actualidad
16:30 CINE
Maybe Baby. Dirección: Ben Elton. Intérpretes: Joely Richardson, Hugh Laurie, Emma Thompson.
18:12 CINE
Tuno negro
20:00 + TE VALE
20:30 TELESERIE
Buffy, cazavampiros
21:30 NOTICIAS CNN +
22:00 TELESERIE: Friends
22:30 CINE ESPAÑOL EN CANAL +
Hombres felices
00:00 CORTO ESPAÑOL
Fuel, de Jaime Fernández Miranda
00:03 CORTO ESPAÑOL
Oú!
00:05 CINE ESPAÑOL EN CANAL +
Y tu mamá también. Dirección: Alfonso Cuarón. Intérpretes: Gael García Bernal, Diego Luna.
01:47 CINE
Amores perros. Dirección: Alejandro González Iñárritu. Intérpretes: Gael García Bernal, Emilio Echevarría, Goya Toledo.
04:16 CINE: *¡Cómo mola ser mono!*
05:46 CINE: *Palabra y utopía*

TELEMADRID

07:30 CYBERCLUB
Los espectadores más jóvenes tienen su club en Telemadrid, en un espacio diferente. Con la sideral e inclasificable Cybercelia y su compañero Rocko Alikates al frente, el Cyberclub pretende sorprender y divertir. Incluye:
-Kong
-Roma
-Capitán Fracasse
-Fantomette
09:30 BUENOS DÍAS, MADRID
Magazine
10:00 CYBERCLUB
Espacio infantil
11:15 AVANCE INFORMATIVO ASAMBLEA DE MADRID
13:55 TELENOTICIAS
Espacio informativo. Presenta: Álvaro Santos
15:30 CIFRAS Y LETRAS
Concurso. Presenta: Paco Lodeiro
16:00 MAMMA MÍA
Magazine
16:50 CINE DE TARDE
Punto de partida. Dirección: Elodie Keene. Intérpretes. Linda Hamilton, Sam Hennings, Kevin Kilner.
18:40 MADRID DIRECTO
19:25 AVANCE INFORMATIVO A SAMBLEA DE MADRID
19:35 SHIN CHAN
20:25 TELENOTICIAS
21:30 MADRID RETA
22:00 MAXCINE: *Lazos ardientes.* Dirección: Hermanos Wachowski. Intérpretes: Joe Pantoliano, Jennifer Tilly, Gina Gershom, Margaret Smith.
00:10 HISTORIAS REALES
Acosada. Dirección: Pedro Costa. Intérpretes: Alex O'Dogherty, Cristina Plazas, Juan Gea.
02:05 TN. ÚLTIMA EDICIÓN
Informativo
02:25 CINE: SALA DE MADRUGADA
El halcón dorado
04:05 PROGRAMACIÓN LAOTRA
06:30 INFORMACIÓN CULTURAL DE LA CAM

Av. Plaza de Toros, 13, local 3
INFORTRONIC TOLEDO
Tlf.- Fax: 925 253 825
www.infortronictoledo.com
venta y reparación de equipos informáticos
INFORTRONIC

PICKING BACK service point
Ofimarket Distribución, S.L.
C/ Agén, Local 16 TOLEDO
Tel. 925 25 57 54
Fax. 925 25 57 38
PAPELERIA INFORMATICA IMPRENTA

LAS PELÍCULAS DE HOY

La mejor del día

LA 2 03:20

NIDO DE AVISPAS

★★

Título original: "Hornets Nest". EE.UU. 1970. **Dirección:** Phil Karlson. **Intérpretes:** Rock Hudson, Sylvia Koscina, Sergio Fantoni. 106 m.

Rock Hudson, protagonista del filme

Duro drama de Karlson

Un grupo de niños que ha sobrevivido milagrosamente a la matanza de su pueblo por parte de los alemanes se alían a un capitán americano con el objeto de vengar las muertes de sus padres. Sabiamente adiestrados, penetran en territorio enemigo causando numerosas bajas. Cuando un soldado de las fuerzas americanas es herido al lanzarse en paracaídas, los niños le llevan a su escondite. Interesante y duro drama de Karlson, que aunque, no posee un guión ni una ambientación muy verosímil, es un filme sobrio y que mantiene el interés durante todo el metraje.

Tele 5 22:00

VENGANZA INVISIBLE

●

Título original: "Active Stealth". EE.UU. 1999. **Dirección:** Fred Olen Ray. **Intérpretes:** Daniel Baldwin, Hannes Jaenicke, Lisa Vidal. 89 m.

Después de que el capitán Murphy perdiese a muchos de sus hombres en su última misión en México, es enviado de nuevo para socorrer a sus habitantes de Salvatore, un poderoso traficante. Para ello utilizará un nuevo avión de última tecnología, pilotado por Hollywood. Daniel Baldwin intenta hacer cine pero sólo le ofrecen telefilmes. Si por lo menos éstos fueran de calidad, podría estar contento, pero como son tediosos y adocenados, el muchacho tiene que tener una depresión...

Canal + 22:30

HOMBRES FELICES

★★

España/Francia. 2001. **Dirección:** Roberto Santiago. **Intérpretes:** A. Sánchez-Gijón, S. López, María Esteve. 90 m.

Ana y Ángel viven en una permanente historia de encuentros y desencuentros. Una historia sobre hombres que buscan la felicidad y que dicen querer huir, hombres infantiles, machistas y obsesionados con el sexo, en particular con el sexo oral. Y sobre mujeres fuertes, inteligentes, decididas, pero incapaces de vivir sin los hombres que les rodean, que huyen de verdad.

Canal + 00:05

Y TU MAMÁ TAMBIÉN

★★★

Título original: "Y tu mamá también". México. 2000. **Dirección:** Alfonso Cuarón. **Intérpretes:** Gael García Bernal, Diego Luna, Maribel Verdú, Diana Bracho, Emilio Echevarría. 101 m.

Las vidas de Julio y Tenoch, dos jóvenes mexicanos, están regidas por su apetito sexual, su amistad y su deseo de alcanzar la madurez. Durante una festiva tarde boda con sus familias conocen a Luisa, una española mayor que ellos con la que coquetean con la gracia y estilo de los jóvenes de su edad. Entre bromas y risas, la invitan a un viaje en coche a la playa imaginaria de Boca del Cielo y, aunque ella declina amablemente la propuesta en un principio, terminará aceptando inesperadamente la invitación tras recibir malas noticias de su médico y descubrir que su marido le ha vuelto a ser infiel. Excelente filme de carretera con destacadas interpretaciones, un guión bien elaborado y la sobresaliente dirección de Alfonso Cuarón.

LA 2 01:30

EL TINTERO

★

Título original: "The Inkwell". EEUU. 1994. **Dirección:** Matty Rich. **Intérpretes:** Larenz Tate, Joe Morton, Suzzane Douglas, Glynn Turman. 108 m.

Hasta el momento en el que sus padres decidieron pasar el verano en la playa con unos familiares, Drew Tate había sido un adolescente inmaduro y dependiente que disfrutaba manteniendo largas conversaciones con su único amigo, un pequeño muñeco que le regalaron al nacer. Aquellas vacaciones le ayudaron a decir adiós a la infancia y a conocer, sin apenas proponérselo, cómo es la vida realmente y cómo, a pesar de todo, es maravilloso saborear cada instante de la misma. Una historia emotiva y cargada de sentimientos en la que se muestra la visión que tienen de la vida el colectivo afroamericano.

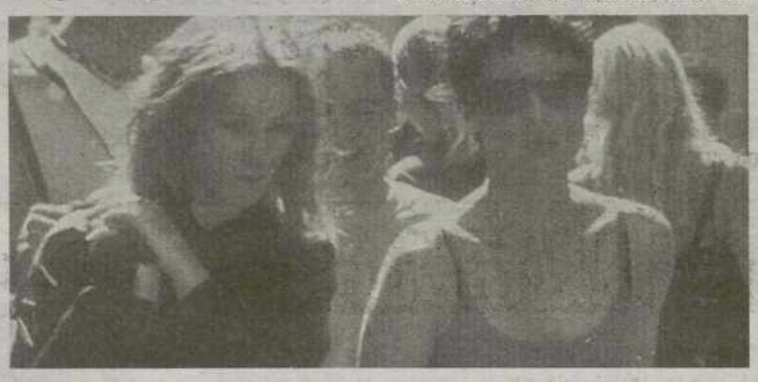

Fotograma de 'Hombres felices', estreno esta noche en Canal +.

● Mala ★ Regular ★★ Interesante ★★★ Buena ★★★★ Muy Buena

CANAL DIOCESANO

07:00 DOCUMENTAL
08:05 LAS MAÑANAS DE COPE
10:00 AUDIENCIA DE JUAN PABLO II
12:00 SANTA MISA
12:45 A SOLAS
13:05 DIBUJOS ANIMADOS
13:35 TRIS, TRAS Y VERÁS
14:25 ESPAÑA EN VEREDA
15:05 VIDA MISIONERA
15:30 CINE
17:15 LAS MAÑANAS DE COPE (REDIFUSIÓN)
19:10 EL EVANGELIO, HOY
19:30 DOCUMENTAL
20:00 OCTAVARIO EN HONOR DE NTRA. SRA. DEL SAGRARIO: ROSARIO Y SANTA MISA DESDE LA CATEDRAL PRIMADA
21:00 COMUNICACIÓN EN LA FAMILIA
21:30 INFORME POPULAR
22:00 QUEDAN LAS PALABRAS
22:25 LA FAMILIA DE LA NOCHE
23:30 DOCUMENTAL
00:00 EL EVANGELIO, HOY
00:20 INFORME POPULAR TV (REDIF.)
01:00 CINE

LOCALIA

10:30 LA COCINA DE LOCALIA
11:00 TELENOVELA
Pobre Diabla
12:00 TELENOVELA
Catalina y Sebastián
13:00 HECHO POR ELLA
13:30 LA COCINA DE LOCALIA
14:00 DEPORTES DE AVENTURA
14:30 NOTICIAS LOCALIA
15:00 TAQUICARDIA
15:30 CINE
17:15 EL SHOW DE DYCK TRACY
17:30 REPORTER BLUES
18:00 TELENOVELA
Vivan los niños
19:00 TELENOVELA
Carita de Ángel
20:00 CHEERS
20:30 NOTICIAS LOCALIA
21:00 INFORMATIVOS TOLEDO
21:30 TAQUICARDIA
22:00 CINE DE VERANO
00:15 GILLETTE WORLD SPORT
00:45 EL GALEÓN

TVE REGIONAL

LA PRIMERA
13:57 TIEMPO DEL CAMPO
Editor y presentador: Javier de Pablos.
14:00 INFORMATIVO TERRITORIAL PRIMERA EDICIÓN
Director: Juan de la Cruz
Presentador: César Ortega
LA 2
20:00 INFORMATIVO TERRITORIAL SEGUNDA EDICIÓN
20:30 DE VINOS
20:45 TIEMPO DEL CAMPO

M.C.D.2022

La Tribuna DE TOLEDO

DIARIO INDEPENDIENTE

Edita: PROMECAM (Promotora de Medios de Castilla-La Mancha)

• **Redacción, Administración y Publicidad:** Calle Nueva, 5 Toledo, Código Postal 45001

• **Teléfonos:** 925 28 09 50, 925 28 09 51, 925 28 09 52, 925 28 09 53, 925 28 09 54 • **Fax:** Administración y Publicidad 925 28 09 55, Región 925 28 09 56, Redacción 925 28 09 57, 925 28 09 53, 925 28 09 54 • **Apartado de correos:** 16

• **Correo electrónico:** redacciontoledo@diariolatribuna.com, provinciatoledo@diariolatribuna.com, deportestoledo@diariolatribuna.com, disenotoledo@diariolatribuna.com, fotografiatoledo@diariolatribuna.com, lectorestoledo@diariolatribuna.com • **Depósito Legal:** TO-1164-1997

PARA NO PERDERSE

AMIGOS DE LA MÚSICA

Con motivo de las fiestas de la capital regional, la banda de música 'Amigos de la Música' ofrece un concierto en el Paseo de Merchán que promete hacer las delicias de los asistentes. El acto tendrá lugar esta noche a las 21:00 horas.

PASEO DE MERCHÁN 21:30 HORAS.

MONIGOTES / ANTONIO J

ARTE **'ENCUENTROS'**, *Museo de Santa Cruz*

Defragmentación y **mancha**

LA TRIBUNA / TOLEDO

Miguel Barnés nació en Casas Ibáñez (Albacete) en 1954 y su formación autodidacta no le ha impedido alcanzar cotas importantes, técnicamente hablando. No obstante, frecuentó, entre 1977 y 1978, la madrileña Escuela de Artes Aplicadas y Oficios Artísticos.

Pronto se interesó por la abstracción y el informalismo, siempre por las corrientes más vanguardistas, sin embargo sus comienzos, a principios de los 80, pasaron por cierta experiencia en la figuración que abandonó en pos de una intensa preocupación por los efectos cromáticos de manchas, gestos y dinámicos ritmos espaciales.

Su intensa actividad plástica - creativa no se limita a la ortodoxia de las exposiciones pictóricas convencionales, sino que se sumerge en instalaciones, performances y continuas colaboraciones con causas benéficas y solidarias.

importantes y muy significativos fueron sus múltiples viajes a lugares recónditos del llamado Tercer Mundo. De cada uno de sus viajes, Barnés elabora cuadernos de dibujos y pinturas que luego expone y que suponen un discurrir por el camino de la figuración, aunque sin abandonar su línea paralela de 'action painter', como fue definido por Juan Manuel Bonet.

Ha participado en exposiciones tan importantes como '10 Encuentros con el Arte Actual', en la que participó como coordinador y artista.

Sugerente fue su serie sobre el Castillo de Almansa de 1984 ('Variaciones sobre el Castillo).

LA OBRA

Autor: **Miguel Barnés**

Obra: **'Defragmentación con paisaje y mancha roja'**

Técnica mixta sobre lienzo

Lugar: **Museo de Santa Cruz**

Las obras de 23 artistas de Albacete, 24 de Ciudad Real, 20 de Cuenca, 12 de Guadalajara y 26 de Toledo se 'encontrarán' hasta el próximo 7 de septiembre en Toledo. El horario de visita es de lunes a sábado de 10.00 a 18.30 horas. Domingos y festivos de 10.00 a 14.00 horas.

EL CORRALILLO

ÁNGEL DORADO BADILLO

¡Salvar la zona de cigarrales!

Corría 1980 cuando el primer alcalde de la democracia, Juan Ignacio de Mesa, viaja a Estrasburgo con el fin de mantener los primeros contactos con la Unesco y el Consejo de Europa para que la ciudad abrazada por el Tajo fuese declarada Patrimonio de la Humanidad, lo que al final sería el 25-11-1986.

Entre los documentos que se elaboran para alcanzar esa meta se encuentra el que en 1982 hacen tres expertos del citado Consejo, en el que ya figuran las posibles soluciones a la rehabilitación de las riberas del Tajo, al tratamiento de los rodaderos y al acondicionamiento de la zona de cigarrales en parque natural. Esta zona frente a la ciudad, en la otra orilla del río, por su especial valor paisajístico y ambiental forma parte, junto con éste, de un todo inseparable de la ciudad histórica.

Por otro lado, la Junta el 10-11-1986 aprueba definitivamente la revisión del Plan General de Urbanismo de Toledo, el cual remite a otros Especiales la protección del Toledo histórico y la zona de cigarrales, entre otras zonas de especial protección del término municipal.

Bien, pues con esos antecedentes, hoy, transcurridos 17 años desde la aprobación del Plan de Urbanismo, nos encontramos con que ninguna de las cuatro Corporaciones que han pasado por el Ayuntamiento ha sido capaz de redactar el mentado y protector Plan de los Cigarrales. Por este penoso motivo, desde hace más de diez años venimos comprobando el deterioro progresivo que está sufriendo este singular y sereno paraje natural al verse salpicado y alterado por inmuebles de gran impacto, mientras que el Ayuntamiento miraba hacia otro lado concediendo licencias que por muy legales que hayan sido, para mayor escarnio hacen exclamar: ¡salvar la zona de cigarrales! con la urgente redacción de un buen Plan Especial. A este respecto, la concejala de Urbanismo - que ya lo fuera en la Corporación anterior- hace pocas fechas anunciaba alarmada (¿¡) que en breve se comenzará a redactar dicho Plan, para lo que a la Real Fundación de Toledo solicitará su colaboración.

Hágase pronto, ya que, de no ser así, es muy posible que en poco tiempo tengamos que manifestar aquello de ¡qué verde era mi valle! ■

M.C.D.2022