EL DIARIO PALENTINO

N.º REFUNDIDO 9.221

Fundado en 1882 y 1890

(Deposito Legal: P-2-1958) Razon Social: «El Diario Palentino El Dia de Palencia, S. L.». Mayor, 99.

(Franqueo Concertado)

EL DIA DE PALENCIA

Director: JOSE LUIS ALONSO ALMODOVAR

Oficinas, (Tfno. 712066), Redaccion (Tfno. 713953), y Talleres (Tlfno. 711526): Mayor, 99

Apartado de Correos, 17

SABADO 17 ABRIL 1971

EDICION MADRUGADA

4.00 pesetas

Hanoi insiste una vez más:

"Retirada total, rápida e incondicional de los norteamericanos"

Rescate de mil soldados de una base survietnamita

París, 16.—"La retirada total, rápida e incondicional de las tropas norteamericanas del Vietnam", condición que ya había sido pedida insistentemente con anterioridad por Hanoi, ha sido reclamada, con dureza, por el jefe de la delegación de esta nación, Xuan Thuy, en la 109 sesión plenaria de la Conferencia de París sobre la paz en Vietnam celebrada ayer mañana.

Xuan Thuy repetía de este modo las declaraciones hechas antes de la Conferencia, en las que establecía tres puntos para hacer avanzar las negociaciones.

Otro de los puntos concretos establecidos antes de la conferencia por Xuan Thuy, el de la desaparición de la administración de Saigón, también reclamado en sesiones anteriores, fue de nuevo establecido por el mismo jefe de la delegación de Vietnam del Norte en la 109 sesión plenaria.

También el cese de toda amenaza contra el Vietnam del Norte fue evocado por Xuan Thuy antes de la 109 sesion plenaria y en la misma sesión, durante su discurso calificado por los observadores franceses de "duro en la forma y en el fondo" y en el que Thuy acusa al presidente Nixon de "mentir continuamente".

El discurso de la jefe de la Delegacion del Gobierno revolucionario provisional de Vietnam del Sur, señora Nguyen Thi Binh, fue más moderado en cuanto a la forma. Thi Binh insistió para que los Estados Unidos propongan otra fecha apropiada para la retirada de sus tropas "si la del 30 de junio de 1971, propuesta por el "GRP" del Vietnam del Sur, les parece muy próxima".

El delegado norteamericano, David Bruce, rechazó otra vez esta propuesta, indicando que el problema de la retirada de las tropas dependía "de la parte contraria, que no quería llevar a cabo una acción recíproca, análoga y necesaria".

El delegado del Vietnam del Sur Phan Dang Lam, elogió el programa de vietnamización, "que ha echado por tierra las ambiciones de conquista de Vietnam del Sur por la fuerza". "Ya es hora de que abandonen su intransigencia y den pruebas de un verdadero espíritu de compromiso y de conciliación", dijo también en la 109 sesión plenaria, Dang Lam, a las delegaciones de Hanoi y del Gobierno revolucionario provisional del Vietnam del Sur. —Efe.

PERIODISTAS NORTEAMERICANOS Y PRISIONEROS DE GUERRA

París, 16.—Una petición relacionada con la suerte de los prisioneros de guerra en Vietnam ha sido entregada por una delegación de la revista norteamericana "Ladies Home Journal", que cuenta con catorce millones de lectores, al jefe de la delegación norvietnamita en la Conferencia de París, Xuan Thuy.

El mensaje, que cuenta con sesenta y cinco mil firmas, pone de relieve que sería un magnífico gesto que los prisioneros dejasen de ser considerados "como rehenes y símbolos políticos en el seno de complejas negociaciones", en un primer paso dentro de una marcha mundial hacia la paz.

El texto, que pide al Gobierno de Hanoi que modifique su actitud respecto a los prisioneros de guerra estadounidenses, precisa el deseo de la mayor parte de la población norteamericana de que "se cree un nuevo clima para la evacuación y la negociación, con nuevas propuestas que incluyan la liberación y el intercambio de prisioneros".—Efe.

TROPAS DE REFRESCO EN LA BASE SEIS

Pleiku (Vietnam del Sur), 16. — Unos mil soldados survietnamitas y

(Continúa en sexta página)

Declaraciones de ARAFAT:

Hussein pactó con Israel y USA

● Retirada judía de la ribera oriental del Jordán a cambio de la liquidación de los guerrilleros

Jerusalén, 16.-El ministro de Asuntos Exteriores, Abba Eban, sostuvo la posibilidad de que un acuerdo de reapertura del canal de Suez creara una atmósfera más favorable a la retirada israelí desde algunos territorios árabes ocupados.

"Aunque Egipto y la URSS ganan más que nadie con la apertura del canal, podría resultar un beneficio existentemente sustancial para Estados Unidos e Israel, con un posible plan equilibrado", dijo Eban.

El acuerdo sobre el canal no sólo presagiaría bien una paz en Oriente Medio, según Eban, sino que también serviría para difundir la posibilidad de una distensión USA-URSS en el apoyo que cada una de estas dos naciones otorga a ambas partes en conflicto.

"Egipto se muestra más favorable al acuerdo de una apertura del canal que respecto a un acuerdo global, lo cual aceptaría Israel", dijo el ministro israelí. Y agregó: "En el clima creado por este acuerdo, quizás en tiempos mejores con menos presión e intimidación, se continuará explorando la posibilidad de realizar un paso más hacia adelante en dirección a la paz o, como los egipcios lo dirían, otro paso hacia la retirada.

"No temblamos ante esa palabra, mientras la retirada se produzca en el contexto de la paz y de fronteras acordadas, no sobre las líneas del 4 de junio de 1967".

"Decimos que este acuerdo de reapertura del canal por sí mismo, no debe comprometernos a nada más", dijo Eban, "pero no diríamos que esto constituye el final de la cuestión".

Las declaraciones de Abba Eban aparecieron en el "Jerusalén-Post", tres días antes de la sesión del gabinete israelí del domingo en que se darán los toques finales al plan de Israel sobre el canal.—Efe-Upi.

REUNIDOS LOS CUATRO DIRIGENTES DE LA FEDERACION

El Cairo, 16. — Los dirigentes de Egipto, Libia y Siria se reunieron ayer tarde en Benghasi, Libia, para acabar de dar forma a una nueva unión entre los tres países.

Se espera que los presidentes Anuar El Sadat, de Egipto, Muammar El Gadafi, de Libia y Hafez Al Assad, de Siria, publicarán una declaración conjunta sobre la proyectada federación.—Efe.

HUSSEIN PACTO CON ISRAEL

El Cairo 16.—El rey Hussein pactó secretamente con Israel y Estados Unidos la liquidación del movimiento palestino de resistencia a cambio de la retirada israelí de la ribera oriental del Jordán, ha afirmado hoy el jefe guerrillero Yasser Arafat.

«El precio de la retirada israelí de la zona jordana ocupada —declaró Arafat— es la liquidación del movimiento de resistencia en Jordania».

Agregó que el problema existente en Jordania entre las autoridades y los guerrilleros palestinos no tienen nada que ver con la seguridad o la

(Continúa en sexta página)

Bienal del Deporte en las Bellas Artes

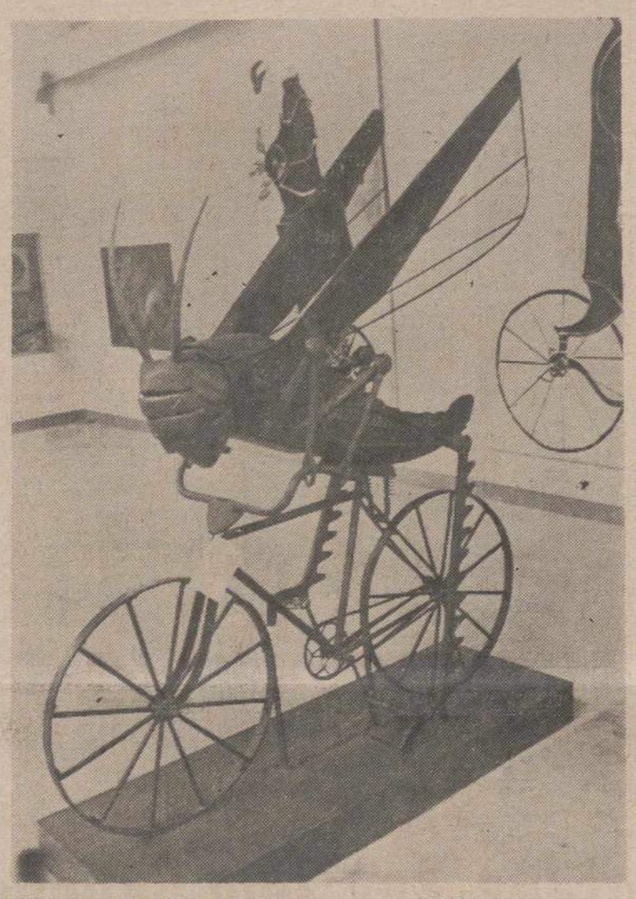

Próximamente será inaugurada en Barcelona la III Bienal Internacional del Deporte en las Bellas Artes, organizada por la Delegación Nacional de Educación Física y Deportes bajo el patrocinio del Comité Olímpico Internacional .En las naves de las Reales Atarazanas podrán admirarse más de 400 obras de pintura, escultura, litografía, medallas, trofeos, etc., de artistas de 32 países. En esta fotografía vemos una de ellas muy curiosa, un saltamontes en una bicicleta.—(FOTOFIEL)

Seminario de Prospectiva de la Educación

MADRID. — Los Príncipes de España, don Juan Carlos y doña Sofía, y siete ministros del Gobierno, asisten a la inauguración oficial del Seminario de Prospectiva de la Educación, que viene desarrollando sus sesiones en Madrid. El Príncipe Juan Carlos pronunció unas palabras durante el acto.—(Foto Europa Press)

CONSEJO DE MINISTROS

No habrá prórroga de la actual legislatura

Optimista informe sobre el petróleo en la desembocadura del Ebro

Madrid, 16. No habrá prórroga en la actual Legislatura. Las elecciones a procuradores en Cortes se celebrarán en los plazos señalados por la Ley, ha señalado el ministro de Información y Turismo, Alfredo Sánchez Bella, a los periodistas, después de haber informado sobre el Consejo de Ministros que hoy se ha celebrado en el Palacio de El Pardo, bajo la presidencia del Jefe del Estado.

Respecto al Consejo, Alfredo Sanchez Bella manifestó que a propuesta del Ministro de Obras Públicas se había aprobado un decreto normalizando la nomenclatura de las autopistas nacionales. En el anejo se contiene, indirectamente, un anticipo del Plan Nacional de Autopistas que se encuentra en avanzado nivel de elaboracion. Figuran las seis autopistas radiales del Norte, del Nordeste, de Valencia, del Sur, del Oeste, del Noroeste y, además, las del Mediterraneo, Costa del Sol, del Atlántico, de Asturias y del Cantábrico, entre otras. El anejo incluye, también, las autopistas urbanas, suburbanas e insulares. Entre estas últimas figuran la autopista de Poniente en Mallorca, la de Maspalomas en Gran Canaria y la de Orotava en Tenerife.

TRABAJO

El ministro de Trabajo informó al Consejo sobre la situación laboral, empleo y emigracion en el mes de marzo.

También dio cuenta el Consejo de que el Ministerio de Trabajo ha realizado los estudios y trabajos preparatorios de las normas que perfeccionen la regulacion de los convenios y los conflictos colectivos de trabajo, acordandose a su propuesta constituir una ponencia del Ministerio de Trabajo y de la Organización Sindical para que prepare el anteproyecto de disposicion o disposiciones que deban ser sometidas al Gobierno.

INDUSTRIA

El ministro de Industria informó al Consejo sobre las prospecciones petrolíferas que se realizan en la zona marítima próxima a la desembocadura del Ebro. Los resultados obtenidos hasta el momento presente permiten asegurar la existencia de una reserva mínima de 10 millones de toneladas, cifra que por sí misma justifica la explotación comercial del yacimiento. Es muy probable que las reservas reales del yacimiento sean superiores a la cifra indicada anteriormente, por lo que prosigue la investigación con el fin de conocerlas con una mayor exactitud.

AIRE

El ministro del Aire presentó al Consejo la estadística de tráfico correspondiente al mes de marzo de 1971. Respecto al de igual mes del año anterior, se ha observado un crecimiento de un 13 por ciento en el número de aviones, un 22 por ciento en el de pasajeros y un 22 por ciento en el de mercancías.

Estudiando el porcentaje de pasajeros por separado, corresponde en dicho mes un incremento de un 26 por ciento en el tráfico internacional y un 18 por ciento en el nacional y a las mercancías un 43 por ciento para el internacional y un 9 por ciento para el nacional.

Asimismo el reparto de pasajeros en el mes de marzo en tráfico, ha sido de 859.878, en el internacional, frente a 900.998 en el interior, es decir, respectivamente el 49 y el 51 por ciento del total. Estas mismas cifras en el mes de marzo de 1970 fueron de 681.173 y 765.948, respectivamente, o sea, el 47 y 53 por ciento, lo que representa un aumento del tráfico internacional en el reparto del tráfico en el mes de marzo de 1971.

MINISTRO DE RELACIONES SINDICALES

El ministro de Relaciones Sindicales, entre otros informes economico-sociales, ha presentado al Consejo un informe sobre contratación colectiva.

Al terminar el mes de marzo, el número de trabajadores que han obtenido mejoras salariales por convenios colectivos asciende a mas de 1.500.000.

En el primer trimestre de 1971 las autoridades laborales han refrendado 297 convenios colectivos, en tanto que las normas de obligado cumplimiento suman 32, lo que equivale al 10,8 por ciento del total de convenios aprobados.—Cifra.

Llamamiento de LANUSSE para la unión de los argentinos

Córdoba, paralizada por la huelga

Dirigentes sindicalistas se entrevistarán con PERON en Madrid

Córdoba (Argentina), 16.—En medio de un gran despliegue policial y numerosos carros de asalto y motocicletas del grupo antiguerrillero se inició ayer a las 14.00, hora española, el paro obrero decretado por la Confederación General del Trabajo Regional Córdoba.

Los obreros y empleados de industrias y comercios comenzaron el abandono de sus tareas sin concentrarse y regresando a sus domicilios.

En la zona de Ferreyra, localidad cordobesa donde tiene su sede el complejo Fiat, se apostaron desde la madrugada numerosos efectivos de la Gendarmería, mientras grupos de policías recorrían en carros de asalto y otros vehículos diversos sectores de la capital.

Otros efectivos de las fuerzas de seguridad permanecían montando guardia en emisoras y demás puntos neurálgicos.

Mientras en la CGT se encuentran algunos dirigentes gremiales siguiendo la evolución de la huelga, el interventor federal se halla en su despacho oficial con sus colaboradores inmediatos sin conceder audiencias hasta el momento.

No circulan vehículos del servicio público ni de transportes de mercancías y los comercios han cerrado sus puertas en una inmensa mayoría.

Tampoco se difunden boletines informativos a través de la Radio y la Televisión en razón del paro dispuesto también por los periodistas. Por la tarde no apareció el vespertino «Córdoba» y hoy dejarán asimismo de publicarse los matutinos «Los Principios» y «La Voz del Interior».

Momentos antes de iniciarse la medida de fuerzas dispuesta por la CGT, la Radio Nacional transmitió un comunicado expresando que nuevamente el pueblo cordobés asiste al lamentable espectáculo de ver paralizada su actividad productora por quienes no se avienen al diálogo constructivo.

Y se aconseja a los ciudadanos que no sean títeres de pseudos dirigentes que actúan impulsados por intereses políticos o personales y no se deje arrastrar a la violencia destructora porque será detenido por las fuerzas de seguridad.—Efe.

DECLARACIONES DE LANUSSE

Buenos Aires (Argentina), 16.—«El futuro debemos construirlo basándonos en las coincidencias y en el renunciamiento a la imposición de las propias ideas, como único camino valedero», dijo ayer en esta ciudad el presidente de la nación teniente general Alejandro Lanusse en un discurso pronunciado con motivo de la celebración del 75 aniversario de la implantación del servicio militar.

«Es esta —expresó Lanusse— una nueva convocatoria a todos los argentinos y especialmente a nuestra juventud, que como aquellos jóvenes de 20 años de 1896, sabrá dar la misma respuesta afirmativa y participará en plenitud en el logro de tan significativo anhelo. Será realizada sin distinción de sectores pues no existe mayor razón que el bien supremo de la nación. No caben en esta tarea los intereses partidistas, las banderías o las luchas por la preminencia de sectarismos».

El presidente también señaló que «el imperativo del tiempo presente es hacer. Los hechos tendrán más elocuencia que las palabras. Las realidades que iremos concretando dirán de por sí cuál es nuestra verdad. A la historia corresponderá juzgar las actitudes que cada uno de nosotros ha debido y deberá protagoni-

(Continúa en octava página)

Crédito de 70 millones para el INI

MADRID. — Con asistencia del ministro de Industria, señor López de Letona, se ha firmado esta mañana, por el presidente del INI, señor Boada, y los representantes de un sindicato bancario del que actúa como agente el Manufactures Hannover Limited, el acuerdo de concesión de un crédito de 70 millones de dólares para el Instituto. —(Foto Europa Press)

M.C.D.2022

PALENCIA AL DIA

ASPANIS

Se reunió el jueves ASPANIS (Asociación de Padres de Niños Subnormales), de Palencia.

Desde su fundación, esta entidad viene preocupándose de hacer una labor intensa y eficaz en favor del niño subnormal palentino.

Distintos centros especiales y servicios ha establecido a este respecto.

Pero no bastan; pues el número de niños disminuidos es superior a la existencia de plazas. Por otra parte, las instalaciones han de ser, lógicamente, cuando no se ha dispuesto de fondos grandes para hacer construcciones idóneas, modestas.

Y ASPANIS, llevada de su deseo y, naturalmente, de la necesidad sentida a este efecto, sigue con sus proyectos y sus planes, para ver la forma de ir solucionando el no pequeño problema.

Cada año puede decirse que alcanza un logro. Y, ahora, está a punto de alcanzar otro no pequeño, cual es el de conseguir una residencia colegial alquilada, en la que siguirían sus enseñanzas especializadas estos niños, dentro de un régimen propio de internado.

Precisamente en esta reunión del jueves se expusieron las condiciones de este nuevo alojamiento en un establecimiento de nueva construcción adecuado para tal fin, mediante el pago de una cantidad cifrada en seiscientas mil pesetas por los dos cursos escolares próximos (71-72 y 72-73).

Es una cantidad no pequeña, pero imprescindible para permitirse esta obra en favor de tales niños disminuidos.

En este colegio especial se alojarían los niños actualmente radicados en los centros que ASPANIS tiene abiertos en la capital, Venta de Baños y Dueñas.

Tal entidad palentina, en otra reunión que celebrará hoy con el alcalde de la ciudad y el presidente de la Diputación Provincial, tratará de lograr el apoyo y solución pertinentes a este problema de financiación, que este alquiler supone. Apoyo económico que también se efectuará, a través de la próxima cuestación a celebrarse el domingo 25 del actual (en el que ASPANIS celebrará su Día del Subnormal), en Palencia.

Es de suponer que estos apoyos, no falten, tanto por parte de dichas corporaciones, como por parte de todos los palentinos que, colaborando generosamente en tal cuestación, la engrosemos sustanciosamente en el próximo último domingo de abril.

Si la obra es conveniente y digna, como en este caso, no debe importar que el problema sea grande. Un esfuerzo aunado y generoso, por parte de todos, podrá satisfactoriamente resolverlo.

Los musistas ya empiezan a estar en acción, nuevamente. A tono competicional, se inicia el Gran Premio Mus «Bar Pino», que, un año más, vuelve a la palestra, para centrar el interés, durante muchas jornadas, de cuantos son aficionados a este popular juego.

Se efectuó el sorteo de rondas el jueves, habiéndose empezado las partidas eliminatorias, con intervención de 24 parejas. Los «envidos» y «órdagos» ya están a la orden del día.

La Sociedad Filarmónica Palentina llevó a cabo ayer la celebración del noveno concierto de la actual temporada.

Corrió el mismo a cargo del destacado Dúo Rumano, formado por la violinista Cornelia Bronzetti, y la pianista Victoria Stefanescu, que ofrecieron un programa con obras de Corelli, César Franck, Beethoven, Constantinesco, Wieniawsky y Pablo Sarasate.

Otra buena oportunidad para los melómanos, de escuchar un selecto programa brindado por unos calificados concertistas internacionales.

El domingo 25 de abril se celebrará en Palencia el "Día del subnormal"

Alumnos de los Centros de Educación especial de Dueñas y Venta de Baños serán concentrados en Palencia

La Asociación de Padres de Niños Subnormales celebró en Palencia una reunión general, con el fin de determinar las fechas de celebración del «Día del Subnormal» y la «Fiesta al Niño Subnormal».

Esta reunión tuvo lugar en la noche del pasado jueves, día 15, del actual mes de abril, en el domicilio social de «A. S. P. A. N. I. S.», en el número 18 de la calle de Queipo de Llano.

Asistieron el presidente de A. S. P. A. N. I. S, doctor Cesáreo Estébanez; vicepresidente, don Isidoro Espinosa; secretario, don Angel de Miguel; tesorero, don Tomás Iglesias; el médico de la Asociación doctor Manuel Buisán y otros miembros directivos; se hallaban también los vicepresidentes primero y segundo del Patronato «Santiago Apóstol», para la Educación Especial, teniente coronel Martínez Chacón y comandante Prieto, respectivamente, y la directora del Patronato de A. S. P. A. N. I. S, doña María del Carmen Gutierrez Arenas.

Después de un interesante cambio de impresiones, se determinó el último domingo de abril actual, día 25, para «Día del Subnormal»; trasladándose del 26, en que se celebra en la capital de España; se acordó también que el tradicional homenaje al niño subnormal se celebrará en Palencia el día 2 de mayo, y las fiestas tendrán lugar en el nuevo Colegio en el que han de concentrarse diversos centros de Educación Especial, dependientes de A. S. P. A. N. I. S., en la provincia.

Se trató precisamente de este nuevo Centro, ubicado en Palencia, con unidades para parvulario y otras para subnormales profundos; en él se impartirán enseñanzas para alumnos procedentes de los actuales colegios del Patronato «Santiago Apóstol», en Dueñas, Venta de Baños y Palencia.

Se han realizado ya trámites para el funcionamiento del Colegio, y tenemos noticia de que el alquiler del mismo para los cursos 1971-72 y 1972-73, se eleva a unas seiscientas mil pesetas.

En la celebración del «Día del Subnormal», el domingo, 25 de abril actual, tendrá lugar la tradicional cuestación pública.

NUEVO
TEATRO PRINCIPAL
Cine de calidad para el gran público
HOY SESIONES
5-7'45 y 10'45 noche
¡¡Extraordinario estreno!!
Tony Curtis
Brian Keith
Ernest Borgnine
Suzanne Pleshette
«ESTA NOCHE VAMOS DE GUERRA»
Todo era cuestión de relaciones «Tirantes» si se rompían, la Guerra o quedarse sin pantalones
Lo más divertido del año
Mayores

CINE ORTEGA
Sesiones a las 5, 7'45 y 10'30
Mayores 18 años
Un film sensacional:
«KING RAT»
La trágica historia de un joven de los bajos fondos en el cautiverio

CINE PROYECCIONES
Desde las 4 18 años
Un fabuloso programa doble:
«EL UNICO JUEGO EN LA CIUDAD»
«PONNY EXPRESS»

CALIFICACION MORAL:

«Un dólar y una tumba» (3R); «Aeropuerto» (3); «Testigo ocular» (3); «El gran Caruso» (2); «King Rat» (3); «El único juego en la ciudad» (3R); «Ponny express» (S. C.).

Un buen
ANUNCIO
constituye la más poderosa palanca para el desarrollo de todo negocio
Llamen al Tlf. 712006

En general la calzada corresponde a los vehículos. Peatón, circula por la acera.

INFORMACION MUNICIPAL

Sesión de la Comisión Permanente

El jueves, a las ocho de la tarde, se reunió en sesión ordinaria, la Comisión Permanente del Ayuntamiento. Presidió el alcalde don Juan Ramírez Puertas, asistiendo los tenientes de alcalde señores García Alonso, Fernández Megino, Alonso Emperador, García-Puente Llamas, Hoyos Casén, Garrido Revilla y Rodríguez Serrano, así como el secretario señor Valdés e interventor señor Reystolle.

OBRAS. — Se concedieron licencias para ejecutar obras a los siguientes peticionarios: Cooperativa de Viviendas Santa Marta, para 35 viviendas subvencionadas con sótano y bajos, en los números 5 y 7 de la calle Comandante Velloso; don Demetrio Ruiz, para instalación de anuncio luminoso.

Y, con carácter urgente, fuera del orden del día a:

Presidente de la Diputación Provincial, para construir 24 viviendas para empleados de la Diputación, que trabajan en el Hospital Provincial, en terrenos propiedad de ésta; y a don Benito Fuente, para ocho viviendas en la calle Alfonso VIII.

Esta dos últimas autorizaciones se condicionan a los informes a emitirse por la Comisión de Obras.

EXPEDIENTE DE RUINA. — Se vio recurso de reposición formulado por don Ramón Matía Martínez, contra acuerdo adoptado en sesión de 4 de marzo pasado, por el que se declaró en estado de ruina la finca número 9 de la calle del General Franco, acordándose desestimar el recurso pues las alegaciones formuladas en el mismo no alteran el motivo de tal declaración de ruina.

HABITABILIDAD. — Se concede licencia de habitabilidad para un edificio construido en el número 45 de la calle de Los Pastores, a don Vicente Forro Vargas.

LIQUIDACIONES Y RECLAMACIONES FISCALES. — Conocido escrito del Ayuntamiento de Paredes de Nava, en relación con liquidación girada por prestación del servicio contra incendios en una finca de dicha localidad, se admite, anulándose la liquidación.

—Don Antonio Gutiérrez Martínez formula reclamación contra expediente de contribuciones especiales por reforma de acerado en la calle Estrada, acordándose desestimar, porque la obra, que afecta a cambio de rasante y trazado, ha obligado a la modificación de la acera ya existente.

—Don José del Río solicita condonación de contribuciones especiales por reforma de alumbrado en el Paseo del Otero, desestimándose por no proceder.

—Don Santiago Francés formula reclamación contra cuota asignada en expediente de contribuciones especiales por abastecimiento de aguas y saneamiento en la calle María de Molina; quedando sobre la mesa para ampliación de informes.

—Doña Julia Valdeolmillos y otros formulan reclamación contra la inclusión en el expediente de contribuciones especiales por pavimentación y acerado en la calle Ricardo Cortés, desestimándola conforme a los informes emitidos.

—Don Clementino Martín Martín, reclama contra contribuciones especiales por obras de acerado y pavimentación en la calle Higinio Aparicio, desestimándose por no proceder.

—Se aprueba liquidación de 2.200 pesetas girada a doña Visitación Monge, por consumo de agua sin licencia en el Batán de San Sebastián, número 2, e imposición de sanción por importe de 500 pesetas.

—Don Anastasio Fernández Alonso y otros solicitan modificación de liquidaciones giradas por arbitrio de plus valía, acordándose estimar, y hacer la bonificación que corresponda.

—Don Mariano de Vena, solicita anulación de recibo girado por impuesto de circulación, accediéndose; don Aurelio Sáiz de Aja, solicita anulación de recibo por impuesto de circulación, desestimándose por no proceder; don Suceso Rebollo, solicita baja en el impuesto de circulación, accediéndose; don Diego Ramírez interesa devolución de cantidad satisfecha por impuesto de circulación, desestimándose por no proceder; y don Pablo Rodríguez solicita baja en el impuesto de circulación, accediéndose.

CONTRATACION. — Se aprobó propuesta de adquisición de 43 uniformes a Pañerías Cebrián, por importe de 117.562 pesetas, con destino a la Policía Municipal; 20 gabanes, por importe de 43.600 pesetas, a la misma casa y para la Policía Municipal; y 5 uniformes para personal subalterno, a Sastrería Espegel, por importe de 14.000 pesetas.

CUENTAS. — Vista cuenta de caudales del Presupuesto Extraordinario de obras necesarias y urgentes del año 1970, se acordó aprobar.

—Otra cuenta de caudales del Presupuesto Extraordinario de la Gran Avenida, correspondiente al año 1970, se acordó aprobar.

PERSONAL. — Se aprobó una propuesta de 18 aspirantes admitidos a la oposición anunciada para cubrir dos plazas de jefes de sección en el Ayuntamiento de Palencia, procedentes aquéllos de distintas provincias españolas.

FACTURAS. — Se aprobó una relación de facturas por importe de pesetas 2.321.849.

CEMENTERIO. — Se concedieron propiedades de sepulturas a: familia Prádanos Alonso; familia Peña Aparicio; don Plácido López Maraña; don Claudio García Eliz; don Pedro Fernández Bejarano; don Pablo Sanz Retuerto; y don Adán Reglero Motila; y a don Valentín Fernández López, se le concede licencia para traslado de restos.

PLUS VALIA. — Se aprobaron varios expedientes y liquidaciones de Plus Valía.

Sin más asuntos, se levantó la sesión a las nueve y media de la noche.

Teatro PRINCIPAL
HOY SABADO
¡¡Un gran acontecimiento!!
ESTA NOCHE VAMOS DE GUERRA
(Mayores 14 años)
Dudaban entre ir de juerga, o de «guerra»; decidieron esto último, pero el caso era el mismo.
LO MAS DIVERTIDO DEL AÑO

PIDA VINO Gurpegui

Religiosas

PALABRA DE DIOS

¿QUIEN, SINO DIOS PUEDE PERDONAR LOS PECADOS?

(Segundo Domingo de Pascua: Jn. 20, 19-31)

Fue el anochecer del día de la Resurreción.

Estaban juntos los apóstoles, todos menos Tomás, y Jesús se presentó en medio para enseñarles las heridas de sus manos y de su costado. Y, después de darles por segunda vez la paz, les dijo: «Como el Padre me ha enviado, lo mismo os envío yo. Recibid el Espíritu Santo. A quienes les perdonáreis los pecados, les serán perdonados; a quienes se les retuviéreis, les serán retenidos».

Conviene recordar estas palabras que la Iglesia ha entendido siempre como las que Cristo empleó para instituir el **Sacramento de la Penitencia.** Lo definió solemnemente en Trento, y quien lo negare o pusiere en duda no acepta la doctrina de Jesús: no es cristiano.

Pero ese poder sólo lo tienen los sacerdotes. No es algo que los sacerdotes se hayan arrogado abusivamente; como si la Comunidad de los creyentes fuera la depositaria de este poder de perdonar o no perdonar, y luego la comunidad lo delegara en unos representantes suyos.

Los pecados sólo Dios puede perdonarles, y ha querido que los perdonen, en nombre suyo, los sacerdotes. Solo un representante de Dios, de Cristo en la Iglesia, puede perdonar una ofensa que va contra Dios. Porque el Pecado, antes que una dimensión social u horizontal, tiene una dimensión vertical, que jamás conviene olvidar: un desacato, un atentado contra la Gloria de Dios, una desobediencia contra quien es el **Solo Señor.** (SC, 109 b).

Y son los sacerdotes quienes, en la comunidad eclesial, tienen esa representación de Cristo que perdona, en virtud de esa **misión** que por acción del Espíritu Santo reciben en el sacramento del orden, por una **consagración** que se imprime en el alma como un sello **imborrable.**

Son estas realidades **misteriosas** —pero realidades— que, como pertenecen al orden de la Fe, no se comprenden sino con palabras y comparaciones humanas que nos dejan a medio camino de la comprensión del misterio.

Decimos **sello,** también **carácter sacramental.** Lo mismo que en el Bautismo. Y es algo así como esas marcas, a fuego y en carne viva, que se hacen a los animales (perdón por la comparación) y que indican la pertenencia a un dueño.

Ese sello o carácter es una **consagración.** Y consagración quiere decir que la persona que recibe esa marca ya no vive para sí sino para Aquel que en él ha puesto su marca: Cristo que, en el Bautismo, hace de un hombre miembro suyo, haciéndole participante de su divinidad y de los derechos a la gloria del Padre en el cielo.

En el sacramento del orden, el cristiano sobre el sello del bautismo recibe el carácter sacerdotal. Y a partir de entonces, y para toda la eternidad, queda configurado con Cristo que perdona y proclama el perdón de Dios, que predica el Reino de Dios que está cerca y, en medio de la asamblea reunida por su palabra, repite las palabras de Cristo, y el pan se convierte en el Cuerpo del Señor y el vino en su preciosa Sangre.

Lo cual hace que el sacerdote, con otra razón que el cristiano corriente, ya no viva para sí, sino para la gloria del Padre, como Cristo, y para el servicio exclusivo de sus hermanos.

Cristo fue sacerdote desde el principio. Cuando el Verbo, al entrar en el mundo **(Epístola a los Hebreos)** se unió al cuerpo que se cuajaba en las purísimas entrañas de Nuestra Señora, y se realizaba esa unión —los técnicos la llaman hipostática— que unía indisolublemente a Dios con el Hombre, y Cristo se hacía Pontífice, puente de unión entre Dios y los hombres separados por el pecado.

Y esta unión era como la **unción del Espíritu Santo.** Por eso a Jesús se lo llama Cristo, e. d., el **Ungido.** Y a partir de esta unción que lo consagraba sacerdote, el Padre le enviaba: **Ya tengo un cuerpo, ahora envíame.** Lo mismo que los sacerdotes. Reciben esa consagración del Espíritu Santo, la consagración del orden, y Cristo, por medio del Obispo, los envía a realizar su ministerio.

Y dentro de ese ministerio, a perdonar los pecados. Que sólo perdonarán de verdad quienes con la consagración sacramental tengan del Obispo la misión de Cristo para ese ministerio, que nunca acabaremos de agradecer.

¡Cuántas facilidades de parte de Dios! Tener a mano un sacerdote, acercarnos a él, decirle como el Pródigo «he pecado», y recibir el consuelo de las palabras de perdón.

Y todo como consecuencia de la gracia pascual de la Resurrección de Cristo, el Señor, el que tiene las llaves de todo el Poder en el cielo y en la tierra.

LAURENTINO MARIA HERRAN

Cine Rey Don Sancho
Desde hoy sábado
OTRA SENSACIONAL PELICULA QUE SIGUE NUESTRA RACHA DE GRANDIOSOS ESTRENOS:
"El retrato de Dorian Gray"
Interpretada por el actual ídolo de las multitudes: HELMUT BERGER
¡Nunca se escribió un relato más fascinante ni existió un actor tan perfecto para interpretarlo...!
(Mayores de 18 años)
Sesiones: 5-7,45 (numerada) y 10,45
(Están a la venta las localidades)

VIDA SINDICAL

Turnos de verano para dirigentes sindicales

Becas para formación profesional acelerada

Por el Consejo Nacional de Trabajadores han sido adjudicadas al Consejo Provincial para la temporada 1971 las siguientes plazas en Residencias de Educación y Descanso, para dirigentes sindicales:

RESIDENCIAS FAMILIARES

Ciudad Sindical de Tarragona: dos plazas; turno quinto, del 1 al 15 de agosto; turno séptimo, del 4 al 18 de septiembre.

Residencia de Perlora: dos plazas; turno cuarto, del 15 al 29 de julio; turno sexto, del 18 de agosto al 1 de septiembre.

Residencia de Carballino: una plaza; turno quinto, del 1 al 15 de agosto.

Podrán ser solicitadas por los Enlaces Sindicales, Vocales jurados de empresa y Vocales sociales de Juntas Provinciales y Nacionales —que no hubieran disfrutado con tal carácter de Residencia de Educación y Descanso en el año 1970. Aquellos a quienes pudiera interesar, formularán sus peticiones para los turnos cuarto y quinto hasta el 30 de abril y para los turnos sexto y séptimo, hasta el 31 de mayo próximos en la Secretaría Permanente del Consejo Provincial de Trabajadores, Teniente Velasco, 6, Palencia, donde se les facilitará el impreso oficial de solicitud y la información complementaria que precisen.

CONVOCATORIA DE BECAS

La Obra Sindical de Formación Profesional, ha convocado con carácter nacional la concesión de becas de enseñanza para centros sindicales de formación profesional acelerada. Serán 2.435 becas por un importe total de 115 millones de pesetas.

Podrán optar a las becas los españoles que hayan cumplido 18 años antes del 15 de junio próximo, que sepan leer y escribir y las cuatro reglas de Aritmética, y que además, bien por sí o bien a través del cabeza de familia (los menores de 21 años), paguen cuota sindical o la hayan pagado al menos durante doce meses. El curso tendrá una duración de seis meses, iniciándose en septiembre. Las becas cubren los gastos completos de enseñanza, de manera, que el curso resulte completamente gratuito; con independencia, los becarios gozarán de otros beneficios.

Los cursos versarán sobre torno, fresa, maquinaria agrícola, ajuste mecánico, electromecánica, soldadura eléctrica, chapistería, carpintería metálica, fontanería, carpintería-ebanistería, albañilería, mecánicos navales, y calcador delineante.

Los interesados pueden solicitar mayores detalles en la Obra Sindical de Formación Profesional (Casa Sindical) Teniente Velasco núm. 6, cuarta planta).

III Premio de mus "Bar Pino"

Comenzaron las partidas eliminatorias con participación de 24 "parejas"

Se cerró el jueves el plazo de inscripción de "parejas" para el III Gran Premio de Mus "Bar Pino" y se procedió seguidamente a la constitución de los grupos. Se ha formado cuatro grupos de seis "parejas". En la primera fase del campeonato jugarán en cada grupo todos contra todos, clasificándose las dos primeras "parejas" de cada grupo para la ronda siguiente.

Los grupos son éstos:

Grupo A: Don Manuel Aguayo y don Juan García; don Gerardo Cisneros y don Moisés de Lamo; don Emiliano Castrillo y don Ciriaco Luis; don Marcelo Durán y don Alejandro Durán; don Miguel Ibáñez y don Guillermo Antolín; don Basilio Giraldo y don Teodoro Ruiz.

Grupo B: Don Carlos Buj y don Justiniano Atienza; don Agustín A. Vallejo y don Eduardo Vallejo; don Daniel Casado y don Tomás Asensio; don Antonio Estrada y don Miguel Sáez; don Tomás Merino y don Gregorio Galindo; don Gerardo Revilla y don Rafael Canduela.

Grupo C: Don Juan José Anaya y don José-Antonio Bravo; don Gustavo Robles y don Carlos Buj (hijo); don José María Durango y don Luis Carrancio; don Agustín Cuesta y don Julio Hompanera; D. Manuel G. Esparza y don Francisco García; don José María Cancho y don Pedro Nieto.

Grupo D: Don Carlos Herrero y don Ricardo Herrero; don Dionisio Tejedo y don Felipe Tejedo; don Hipólito Cuesta y don Antonio Blanco; don Ignacio Arsuaga y don Pablo Llamas; don Pascual Catón y don Segundo Aguado; don Alejandro de Aza y don Jesús de Aza.

Las partidas eliminatorias han dado comienzo. ¿Favoritos? Digamos "diplomáticamente" que lo son todos... Los vencedores del torneo anterior, señores Cancho y Nieto, están en el tercer grupo. Hay otras "parejas" de las que se esperaba más en los campeonatos precedentes. Quizás ahora consigan recuperar su "prestigio"...

DE COMPRAS LOS SABADOS
COMERCIOS RECOMENDADOS
EL PASTELERO DE MADRIGAL
Tiene siempre a su disposición el postre ideal y el que usted prefiera
Llámenos al teléfono 711913
SERVICIO RAPIDO
Tome una determinación Visitando los escaparates de joyería Ma-Ci
ESPECIALIDAD EN TROFEOS DEPORTIVOS
EL TRIUNFO
Americanas
Trajes
Gabardinas
Sastrería
Trajes confeccionados.
SERVICIO PERMANENTE Y SEGURO
TAXIS
Tfno 714113
Plaza MAYOR PALENCIA
CRISTALERIAS RODRIGUEZ
Lunas
Espejos
Marco
Cristales
Pomajotas

M.C.D.2022

LA MUJER Y LA MODA

LOS PERFUMES

¿Cómo se elige y aplica un perfume?

Vamos a suspender por hoy el tema de la cosmética, para dar paso a otro interesantísimo y por el cual me han preguntado algunas. Se trata de los perfumes, complemento indispensable en el arreglo femenino. Y quiero hablaros de ello, porque siendo algo tan importante (¿os imagináis un mundo sin más perfumes que los "humanos?) y de uso tan generalizado, la verdad es que la importancia que se les da no es tanta, en cuanto vemos lo poco correctamente que se utilizan. Hay quienes piensan que perfumarse es bañarse en agua de colonia y otros creen que el ideal es rociarse con fuertes y penetrantes aromas, cuanto más fuertes y penetrantes mejor, que cubran olores inconfesables. Es claro que todo esto es gastar perfumes; no usar perfumes.

¿Cómo se elige un perfume? ¿Cómo se aplica un perfume? Si bien muchas mujeres y muchos hombres no sabrían responder a estas preguntas, la verdad es que la cosa no encierra grandes dificultades y si me lo permitís yo voy a ayudaros y voy a hacerlo intentando dejar clara la idea de que el perfume, lo mismo que la cosmética, no es algo exclusivo de gentes adineradas. El uso de perfume no requiere grandes desembolsos; lo que resulta caro, económicamente hablando y estéticamente desafortunado, es su abuso. Aclarado esto, nos planteamos la primera pregunta:

¿Cómo se elige un perfume? A la hora de adquirir un frasco de Eau de Toilette o de perfume, será preciso tener en cuenta una serie de cosas.

Primero.—El perfume "no lo es" en el frasco. Esa costumbre, mala costumbre de oler el perfume en el mismo frasco y así juzgar de su bondad, es algo que hay que desterrar totalmente, porque no nos lleva sino a desilusiones tremendas. El perfume lo vamos a poner sobre la piel y ese perfume reacciona distintamente sobre cada epidermis. Pensad que cada persona tenemos un olor característico y distinto a los demás y que nuestro propio olor, va a mezclarse con ese que estamos comprando, resultando así un tercer aroma, que variará en cada persona. Esto explica el hecho de que el mismo perfume que lleva una amiga nuestra, en ella nos gusta, pero en nosotros no y esto es seguro que os habrá pasado a más de una y en más de una ocasión. Entonces, cuando compramos un perfume, lo pondremos directamente en contacto con la piel, dejaremos que la parte alcohólica evapore durante unos segundos y a continuación friccionamos brevemente y... ahora sí; ahora prueba. ¿Te gusta? No mires mucho más, porque envolver muchas fragancias te va a desorientar y no vas a elegir bien.

Segundo. Muchas veces se preguntan las mujeres qué tipo de perfume les irá mejor, de acuerdo con sus características; si a las rubias uno, si a las morenas este otro... Creo que contestar a esta pregunta es algo difícil y los grandes perfumistas no mantienen una misma línea de ideas. Una opinión, bastante discutible, es que los perfumes aromáticos les van muy bien a las mujeres rubias y delicadas y los cálidos van mejor para las morenas. Y digo que es opinión discutible, porque a la hora de elegir perfume no podemos contentarnos con tener en cuenta el tono de cabello o de piel y sólo esto. Buena prueba de ello es que multitud de perfumes concebidos para el sexo feo, son utilizados mucho más por nosotras que por ellos. Por otra parte hay perfumes de cuero, madera, tabaco, amargos..., etc., etc., con los cuales se obtienen fragancias encantadoras y que "caen" de maravilla tanto en una rubia explosiva como en una morena azabache. De una forma u otra pensemos siempre que la magia de un perfume consiste en mantenerse dentro de los límites de la insinuación y al mismo tiempo estimular la fantasía.

Tercero.—Otra cosa y me parece que fundamental es que a la hora de elegir este perfume tengamos en cuenta su publicidad que esta publicidad influya en nosotros en forma negativa. Esto parecerá un poco extraño, por ello voy a explicarme.

El perfumista, el auténtico perfumista, es un artista. La combinación de una serie de materias, sean vegetales, animales o minerales, algunas de las cuales son de olor fétido (el almizcle, base de muchos perfumes, es una defecación animal) es labor de laboratorio, pero su realizador tiene que ser algo más que químico. Este, el químico, sabrá de combinaciones, de reacciones, de incompatibilidades...Sabrá de un sinfín de cosas, pero la insinuación, la fantasía, el misterio que envuelve a un perfume, eso sólo será capaz de aportarlo un hombre con imaginación, sensible, con sentido creador, capaz de valorar las formas; alguien que sepa y entienda a Chopin y a Bramhs; a Praxiteles y a Rodín; a Rubens y a Velázquez... Es decir, un artista. El creador de perfumes es un artista en toda la extensión de la palabra y la ambición de todo artista es que su obra se conozca y se valore, pero que nunca se vulgarice. Y un perfume se vulgariza cuando comienza a ser usado de forma masiva; entonces ese perfume pierde "personalidad", ese aroma se convierte en algo vulgar y pierde toda su "garra". Este es el motivo por el cual las grandes marcas de perfumes no abusan y algunas casi usan de la publicidad. Saben que el éxito de sus productos no está en una comercialización masiva, sino, aun cifrando mucho menos, en la selección del consumidor, que siempre se realiza con la ausencia de publicidad y en la también selección de los puntos de venta, que siempre se buscan entre los mejor preparados profesionalmente. Y así contemplamos cómo perfumistas de primerísima fila, como son Capucci, Dunhill, Faberge, Madeleine de Rauch, Robert Piguet, Helio Berhanyer, Majorica, Louis Féraud y otros muchos más, son más conocidos por sus creaciones al margen de la perfumería. Por esto os digo que a la hora de elegir un perfume, si no tenéis en cuenta este pequeño e interesantísimo detalle, corréis el peligro de aplicaros un perfume que no os va a "ayudar".

Cuarto.—En muchas ocasiones el elemento precio es factor determinante y de mucho peso a la hora de comprar un perfume y si me lo permitís, yo os diría que en ese momento debería tener menos importancia el dinero. Es cierto que los perfumes de calidad son caros y siempre lo han sido, pero la economía en los perfumes hay que buscarla, no a la hora de comprarlos, sino cuando nos los aplicamos. Así, hemos de pensar que su concentración es enorme, lo cual determina que una cantidad insignificante es suficiente. Tengamos en cuenta por otra parte, que no es algo de uso diario, sino para momentos y circunstancias muy concretas. Las mujeres que se envuelven en penetrantes olas de perfume,, además de malgastar su dinero, se hacen sospechosas de querer encubrir algún defecto.

Intentemos responder ahora a esa segunda pregunta que planteábamos al principio: ¿Cómo se aplica el perfume? Primero tendremos que tener en cuenta dónde estamos y adónde vamos. Es claro que si durante el verano y haciendo vida de camping utilizamos el mismo perfume que en invierno y en una fiesta de sociedad, estaremos haciendo algo indebido. En el primer caso será necesario utilizar un perfume fresco, a base de lavanda o bergamota, mientras que en el segundo habrá que echar mano de uno cálido de almizcle o patchouli. Esto es algo tan claro, que creo innecesario insistir en ello.

Una vez elegido el perfume, hemos de pensar que ese aroma va a formar parte de nosotras, que en cierto sentido va a ser "nosotras" y que si bien jamás debe de ir por delante de una, cuando yo me marche de un lugar allí va a quedar una brevísima estela de perfume durante unos instantes, estela que va a hacer que los demás sigan sintiéndome como presente, sin estarlo realmente. Y todo ello dentro de una línea de discreción y mejor aún, de leve insinuación. Para lograr esto, además de dosificar la cantidad, fijémoslo en las partes más idóneas. El perfume debe aplicarse en las partes donde late la sangre o donde se encuentra el calor: en las muñecas, tras la oreja, en la parte posterior de la rodilla, en el escote (cuidando de no manchar la ropa interior, porque los perfumes dejan manchas difíciles de eliminar) y finalmente, vaporizar alrededor del cabello y sobre las palmas de las manos.

Finalmente, hay tres observaciones que no quisiera dejar de hacer, porque las creo muy interesantes y, por lo menos dos de ellas, van encaminadas a evitar estrepitosos fracasos con el perfume.

La primera es que esa costumbre de aplicarnos desodorantes con penetrantes olores, hay que desterrarla. El desodorante no está creado para perfumar, sino para evitar la formación de hongos que descompongan exudados produciendo olores molestos; por ello la calidad de un desodorante se mide, no por su perfume, sino por su poder bactericida. Hemos de buscar, pues, desodorantes carentes de perfume o con muy poco. De esta forma haremos que el que usemos como final de nuestro tocado, brille por sí mismo, sin mezclas de otros aromas ajenos a él. Lo mismo diríamos de la cosmética facial o capilar. Insisto que el único perfume que debemos aplicarnos es el que nos ofrece el perfume propiamente dicho.

Otra observación que no podemos perder de vista, es que el olfato yo diría que es el sentido a través del cual recordamos con intensidad. No olvidemos esto y evitemos usar nuestro perfume favorito en ocasiones poco gratas. Pensad que aunque pase mucho tiempo, cada vez que los demás perciban ese olor en vosotras, en ellos volverá a hacerse actual esa situación desagradable que el perfume les recuerda. Visitas a enfermos graves, duelos..., etc., etc. son las ocasiones menos propicias para lucir perfumes, no sólo porque en sí mismo sería poco elegante, sino además por esto otro que os digo.

Y finalmente una advertencia ante una queja que se da con bastante frecuencia entre nosotras, cuando llevamos mucho tiempo usando el mismo perfume: Ya no huele como antes, decimos. Y esto no es cierto en modo alguno. Los controles a que son sometidos estos productos hace que su calidad sea necesariamente y siempre la misma. Lo que sucede es que nosotras nos estamos habituando a él y así cada vez lo percibimos menos. Pero en los demás no ocurre lo mismo. Ellos siguen captándolo como el primer día; y si nosotras lo hemos sabido dosificar debidamente..., racionalmente, ese perfume seguirá siendo para "ellos" la promesa de nuestra presencia o el recuerdo de nuestra proximidad.

MARIA BLANCA

SU PERFUMERIA Venus
-- ALTA COSMETICA
-- ESTHETICIENNE PERMANENTE
Mayor, 140 Teléfono 711919

La transformación de la ropa interior, o la emancipación de la mujer

Por Ilona THIES

No hay nada que mejor ilustre la emancipación de la mujer que la transformación de la ropa interior a lo largo de los siglos.

¡Quién no recuerda aquellas pobres mujeres que necesitaban la ayuda de su doncella para ponerse el corsé! Ahora nos reímos de los chistes, pero por entonces era algo muy serio. La doncella tiraba de las cintas, empujando con la rodilla, mientras la dama mantenía la respiración. Pero gracias a ese esfuerzo combinado conseguían el "talle de avispa". La medida ideal era la cintura que "podía ser rodeada por las manos de un hombre".

SILUETA ATRACTIVA

Sin embargo, aquellos que creen que lo primero que se quitarían las mujeres en su lucha por la igualdad de derechos eran las fajas, están equivocados. Todavía a finales del siglo pasado, se afirmaba seriamente que para conseguir una silueta atractiva era imprescindible el uso de un buen corsé. Aquí hay que añadir el cuerpo. Claro que por entonces no era costumbre que la mujer practicara deportes. En realidad no hacía nada, aparte de quedarse en casa haciendo petit-point (las jóvenes) y de ocuparse de la familia y del hogar (las casadas).

Lo especial de este sujetador es que se pueden correr las hombreras de acuerdo con los escotes. Modelo de Triumph
Foto Europa Press

Fue la Primera Guerra Mundial la que inició el cambio. Quizá fuese porque entonces la gente tenía otras preocupaciones que la silueta femenina. La Segunda Guerra Mundial acabó definitivamente con los corsés. La mujer moderna volvió a su silueta normal, cuidando al mismo tiempo el régimen alimenticio para conservar su figura.

La ropa interior de hoy es tan diferente de la de hace cien años como, por ejemplo la diligencia del avión.

Los modelos de ahora no sólo están de acuerdo con los dictámenes de la moda, sino también con las enseñanzas sobre la salud y la higiene. Todas las prendas son fáciles de cuidar, hechas de nilon y otras fibras sintéticas. Han desaparecido las ballenas para dejar paso a las telas "stretch". Hay preciosos modelos de encaje, hay "bodystockings", "panties", leotardos, un sinfín de prendas modernas y actuales que forman el cuerpo sin molestias.

Y sabemos agradecerlo, de veras.

EUROPA PRESS

Un gran periódico para todos los palentinos

Números de 8, 12 y 16 páginas a dos tintas, con brillante colaboración, fotografías de actualidad y servicios de información nacional y extranjera

Ejemplar: 4 pesetas

suscríbase a
EL DIARIO PALENTINO-EL DIA DE PALENCIA

Precio por suscripción, AL MES,
90 pesetas
SERVIDO EN SU DOMICILIO

Exito en PARIS de las colecciones españolas de tejidos

LOS ESTILOS «VIEILLE AMERIQUE» E «IMPRESIONISTA» EN LA COLECCION DE TEJIDOS PRIMAVERA - VERANO 1971, DE NIKI BOSCH

Por Ilona THIES

Abrigo de lana, con cuello camisero y rebordes en negro, formando cuadritos a tono azul marino y blanco. Modelo Creación de Pedro Rovira
Foto Europa Press

En un momento en el que se habla de la falta de agresividad española en el plano artístico, un joven creador español ha triunfado en París.

Modistos como Dior, Cardín, St. Laurent, Patou, etc., han adoptado para sus colecciones tejidos españoles.

Sin duda, es la primera ocasión que la Alta Costura francesa reconoce el valor de un creador español. No en vano Niki Bosch había luchado para defender ante ellos nuestra fuerza creativa.

En la actual colección de primavera-verano de Niki Bosch, la imaginación ha corrido de forma vertiginosa. Los motivos empleados son casi todos figurativos, dibujos que van desde las caravanas del oeste, cactus, tréboles, flores, paisajes orientales, hasta cerezas, madroños, pasando por lunas, nubes, rascacielos, etc.

LOS TEJIDOS

Para los trajes sastre, se han pensado lanas estampadas a tono con el abrigo y pañuelos de crepé de china. Indistintamente los tejidos de crepé de china, tanto para los pañuelos como para las blusas. Estas últimas nos recuerdan aquellas satinadas de los alegres años 80.

Unas lanas especiales muy delgadas y aunque de muy poco peso, obtenidas tras largo tiempo de pruebas, dan como resultado una gran vistosidad y caída a semejanza del crepé.

Los estampados ocupan un lugar importante de la colección, donde la creatividad tiene más cabida, debido a la facilidad de reproducción y colorido.

Los motivos que adornan estos tejidos pueden ser los más dispares. Así vemos unos que representan ciudades sintetizadas, con rascacielos y nubes. Barcos fluviales con tracción de palas, recordando los que recorrían el Missisipi. Estrellas de todos los tipos y colores, lunas, nubes, soles, medias lunas...

Grandes panorámicas de ciudades americanas, recordando la época de la "ley seca".

Tejidos de crepé de china estampados con motivos japoneses han servido a varios modistos para realizar "kimonos" como traje de coctail. En algunas ocasiones, a los crepés les ha incorporado fondos labrados con jacqueard, que aparece a la vista como haciendo "aguas".

EUROPA PRESS

Cotilleos desde MADRID

por ELSA

MARIA DOLORES PRADERA ha perdido a "Los Gemelos", o quizás los gemelos han perdido a María Dolores Pradera. Según se comenta en los círculos artísticos de la capital, la Pradera estaba un tanto celosilla del éxito que sus acompañantes obtuvieron en su trayectoria como acompañantes y arregladores de sus canciones. Verdad es que se trata de dos hombres inteligentes, cultos (uno es ingeniero y el otro arquitecto), pero no es menos cierto que ella fue siempre la estrella entre los tres. Una (piensa mal y acertarás), le ha dado bastante crédito a otros rumores que aseguran que las razones son de tipo sentimental.

LAURA VALENZUELA, ha declarado con toda franqueza, que el abrigo de visón blanco que llevaba el día de su boda no era de ella, sino que se lo había prestado su peletera. Desde luego hay pocas mujeres como Laurita en el mundillo artístico, porque sabemos de sobra quienes nos movemos en este mundo que muchos de los preciosos trajes lucidos en las fiestas de cada día son prestados por los modistos. Ellos hacen su propia publicidad, ya que sus creaciones lucen espléndidas en algunas de nuestras famosas y ellas se permiten llevar un traje en cada ocasión sin gastar un céntimo. Para eso Massiel. Ella aceptó el famoso abrigo de chinchillas y luego no quiso devolverlo porque bastante favor había hecho al peletero prestándose a lucirlo. Entre famosa y famosa, hay diferencia, ¿eh?

KATTY USIA tampoco sabe hacer un nudo de corbata a un caballero. Lo demostró plenamente, cuando apadrinó a Jack Stewart y a Jaime de Mora, nuevos socios de honor del ya famoso "Club de la Corbata". Tras complicadas manipulaciones después de pasar las corbatas bajo el cuello de la camisa de cada uno, se confesó impotente y dejó que fueran ellos mismos quienes hicieran el famoso nudo. Hasta el momento, ninguna de las madrinas de los socios de honor fue capaz de anudar una corbata. Sugerimos que la próxima vez se prepare la designada para esta ceremonia. Porque nos están dejando muy mal a las mujeres respecto a nuestra habilidad y maiosidad.

EL CORDOBES según una revista italiana sensacionalista, disputará en los ruedos a Luis Miguel, el corazón de su acompañante Mariví. Según el comentarista, Mariví se quedará con el más valiente de los dos y ellos se disponen a una lucha abierta y apasionada frente al toro. ¡Las cosas que inventan los italianos!

NURIA ESPERT, según nos ha contado un amigo común madrileño, va a estrenar en Granada nada menos que "Yerma", de García Lorca. El director será Víctor García, el mismo que le montó "Las criadas", que tanto éxito alcanzara en diversos países europeos.

NO-DO DE SUCESOS

Cuatro muertos en un choque de vehículos, en SEVILLA

Hombre sepultado en un vertedero de basuras de Granada

Barcelona: Detención de una mujer, que causó la muerte de su hijo

CUATRO MUERTOS Y TRES HERIDOS GRAVES EN CHOQUE DE VEHICULOS

Sevilla. — A la altura del kilómetro 447 de la carretera general Madrid-Cádiz, a unos 10 kms. de la localidad sevillana de Ecija, se registró un choque de vehículos en el que cuatro personas perdieron la vida y tres sufrieron heridas de carácter muy grave.

El suceso, al parecer, ocurrido cuando el coche de turismo de matrícula alemana KNW-463 en el que viajaban cuatro personas, intentó el adelantamiento del coche SE-136.069 ocupado por otras tres, chocaron contra él, y a su vez éste contra un camión.

El conductor del turismo sevillano, Lorenzo Arcos Rodríguez, de 34 años, domiciliado en esta ciudad en Polígono de San Pablo, bloque 344, resultó muerto en el acto. Le acompañaban su esposa, María Josefa Alvarez González, de 33 años y su hija de cuatro años, Antonia Arcos Alvarez, que sufrieron heridas de carácter muy grave, siendo trasladadas al centro de Traumatología de la Seguridad Social.

Los otros tres cadáveres corresponden a otros tantos ocupantes del turismo alemán, de los cuatro que viajaban en él, los cuales, tras las diligencias de rigor, fueron trasladados al depósito judicial de Ecija, sin que hasta el momento hayan podido ser identificados. La otra persona que viajaba en este coche recibió asistencia también en el centro de Traumatología sevillano y ha sido identificado como Manfred Wolnle, de 24 años de edad, quien padece lesiones de carácter muy grave.

El conductor del camión Madrid-854120, contra el que chocó el turismo sevillano debido al fuerte encontronazo, resultó ileso. — Cifra.

DETENIDA COMO PRESUNTA PARRICIDA

Barcelona. — Una mujer de 25 años de edad, cuyo hijo de 18 meses falleció o causa de lesiones en la cabeza, cuando era atendido de heridas gravísimas en la sala de urgencia del Hospital Clínico de esta ciudad, ha sido detenida bajo la acusación de ser presunta autora del parricidio de su hijo.

Al ser interrogada por los facultativos del centro médico acerca de las causas que motivaron las heridas en la cabeza del pequeño, que murió a las pocas horas de ser asistido, ésta se identificó como María del Carmen Fernández, natural de Nerja, afirmando que su hijo, llamado Ismael Camino Fernández, se había lesionado al caerse rodando por las escaleras de su domicilio, sito en la Plaza Palacio.

Sin embargo, al tratar la Policía, avisada de la defunción, de ponerse en contacto con el padre de la criatura fallecida, los agentes se encontraron con el extraño hecho de que en la dirección facilitada en el hospital, la madre y el niño no eran conocidos, no habitando por lo tanto allí, ni en las inmediaciones de las señas antes mencionadas.

Ante tal indicio sospechoso se llegó a la averiguación de que dicha mujer reside en la calle de Cambios Nuevos y no en la Plaza Palacio como había dicho, en donde vivía con un hombre de color llamado Ismael con el que había tenido cinco hijos.

Una vez detenida María del Carmen Fernández, tras contar diversas historias acerca del accidente en las que incurrió en numerosas contradicciones, acabó confesando que ella misma había causado las lesiones en la cabeza a su hijo al negarse éste a comer, primero le dio un golpe en la cabeza y después, posiblemente presa de una crisis de nervios, le siguió golpeando hiriéndole de tal forma que llegó a causarle la muerte.

El hombre de color que habita con la presunta parricida, que, en efecto se llama Ismael Camino, pudo demostrar que no se encontraba en el lugar de los hechos cuando tuvo lugar la paliza al pequeño ignorando totalmente lo que había sucedido.

María del Carmen Fernández ha sido puesta a disposición de la autoridad judicial acusada como presunta autora de un delito de parricidio. — Cifra.

SEPULTADO EN UN VERTEDERO DE BASURAS

Granada. — Entre las basuras del gran vertedero que la empresa concesionaria de este servicio en la capital granadina tiene cerca del pueblo de Viznar, quedó sepultado Domingo Hernández Rueda, de 33 años, casado y padre de dos hijos.

El accidente ocurrió cuando Domingo, en unión de Marcelo Fernández Fernández, se encontraba buscando cartones y objetos entre las basuras en el fondo de un declive del terreno, completamente lleno de residuos que desde hace varios meses son vertidos allí.

En un momento determinado y por haber cedido la basura, se produjo un corrimiento de varias toneladas de ésta que sepultó a Domingo y arrastró a su compañero, quien pudo ponerse a salvo.

Inmediatamente el mismo Marcelo informó de lo ocurrido y acudió al lugar personal de la empresa con medios mecánicos y un servicio de urgencia sanitario, a los que posteriormente se unieron los bomberos y fuerzas de ingenieros de la guarnición de Granada.

A pesar de tods los esfuerzos y dada la gran cantidad de basuras, el cuerpo no ha podido ser rescatado, continuando aún los trabajos. — Cifra.

PINTOR MUERTO, AL CAER DESDE UN ANDAMIO

Almería — Resultó muerto Antonio Vela Alonso, de 31 años, pintor, vecino de esta capital, al caer al suelo desde la tercera planta de un edificio en construcción, sito en la calle Cardenal Herrera Oria, cuando trabajaba en un andamio. —Cifra.

NUEVOS ASESINATOS DEL «ESCUADRON DE LA MUERTE»

Río de Janeiro. — Un hombre con seis balas en la cabeza y con el cuello casi seccionado por una cuerda de nilon que conservaba ha sido víctima del llamado «escuadrón de la muerte», según estimó la Delegación de Policía de Río de Janeiro. El cadáver fue hallado con las manos atadas a la espalda en una carretera próxima a la ciudad. No fue identificado y aparenta unos 30 años de edad.

Las circunstancias de que no exista ninguna pista y de la forma bárbara en que fue asesinado coinciden según los expertos de la Delegación con otros de los asesinatos firmados con las tibias cruzadas y la calavera.

Por otra parte, dos cadáveres acribillados a balazos fueron también hallados en las proximidades Nova Iguacu (Estado de Río de Janeiro) y otros dos hombres asesinados bárbaramente fueron hallados en otro lugar del mismo Estado, hace dos días. En todos los casos las autoridades policiales estimaron que los desconocidos habían sido ejecutados por el «escuadrón de la muerte», ya que no existe ninguna clase de pista que facilite la identificación. — Efe.

UN MARROQUI DETENIDO POR ATRACO

Barcelona. — Agentes de la Policía Municipal han detenido, a requerimiento de la víctima, a un marroquí, que acababa de cometer un atraco.

Cuando dos motoristas patrullaban por la Plaza de Medinaceli, fueron requeridos por un súbdito alemán, Siefgried Opitz, quien les manifestó que acababa de sel maltado por tres individuos de color, dos de los cuales le sujetaron los brazos, mientras el tercero le colocaba la punta de una navaja de grandes dimensiones en el cuello. Acto seguido le arrebataron la chaqueta, donde llevaba la cartera con documentos y cuatro mil pesetas en moneda española, y un mechero de gas.

Los agentes procedieron a dar una batida por los alrededores y localizaron a uno de ellos, que conservaba en su poder la chaqueta pero no la cartera y el dinero, que se habían llevado sus cómplices. Presentado a su víctima, éste reconoció al individuo como el que le amenazó con el arma blanca. Acto seguido fue detenido.

En la Comisaría, el delincuente fue identificado como Amer Hostene Abiouch, de 25 años, natural de Marruecos, y con antecedentes por robo. — Cifra.

M.C.D.2022

PRONOSTICOS PARA EL DOMINGO

El Palencia tendrá que «bailar con la más fea»

Su viaje a TENERIFE no es precisamente "turismo"

Encuentros favorables tendrán en casa Valladolid, Osasuna y Atl. Madrileño y más incómodo el Talavera

En la próxima jornada, el equipo que tendrá que «bailar con la más fea» será, indudablemente, el Palencia. Su viaje a Tenerife, para enfrentarse contra el líder, no es «turístico», ni mucho menos.

Los más enconados rivales en esta lucha por el ascenso (Valladolid, Osasuna, Talavera y Atlético Madrileño), juegan en casa —lo que ya es una ventaja— y ante contrarios no muy peligrosos (hagamos la salvedad del Eibar).

De ahí que los pronósticos, apoyados en la lógica del caso, debemos verlos de color de rosa para los propietarios y de color negro para el visitante.

Creemos, pues, que la «quiniela» de la jornada 33 en nuestro grupo va a ser de poco «dinero», pues se presenta sumamente casera y, por ello, facilona (sorpresas, aparte).

CARABANCHEL - SALAMANCA.—Aunque el Salamanca ya se muestra contemporizador, tiene calidad y recursos en sus hombres para poder hacer algo, si se lo propone. El Carabanchel demostró poco juego el pasado domingo en Palencia; pero mucho entusiasmo. Este, si lo repite, tal vez frene algo el mejor juego charro. Entonces, la nivelación se produciría, y, con ella, un empate.

ATL. MADRILEÑO-REAL U. DE IRUN.—Dio un buen traspiés en su casa el Irún frente al Michelín; lo que le ha asomado a la zona peligrosa. Pondrá mucho empeño en sacar algo positivo. Pero el Atlético Madrileño, que está fuerte y tiene una delantera bastante realizadora, aspira al ascenso y no dejará escapar esta buena oportunidad que tiene de sumar posibilidades. Victoria, pues, local.

MICHELIN - SAN SEBASTIAN. — El Michelín incordia, cuando quiere (que se lo digan al Irún, si no). Es inferior en calidad al «Sanse»; pero, en estos encuentros de rivalidad provincial se crece y se muestra incómodo. Tanto es así, que en el partido de ida, empataba en Atocha. Puede devolverse la pelota; por la calidad del «visitante», no debe descartarse este nuevo empate, e, incluso, una victoria del "Sanse".

HUESCA - CHANTREA.—Se juega mucho el Huesca en este partido; tal vez la permanencia. Igualmente le ocurre al Chantrea. Por eso, preveemos un encuentro duro, de «cara de perro», en el que, estimando la igualdad de fuerzas existente (aunque últimamente el Huesca se muestre mas entonado que su rival), el factor campo y ambiente pueden influir; lo que se traducirá en una victoria oscense.

TUDELANO - MIRANDES. — También encuentro muy comprometido para ambos, pues no están libres del peligro descendente. El forcejeo es presumible. Y tal vez la buena línea de cobertura mirandesa, contenga lo que ha de ser mayor ataque local. Entonces, podría producirse un empate; aunque más nos inclinamos por un triunfo navarro, ya que los de la «Ribera» salen con más ventajas localistas en esta ocasión.

OSASUNA-EJEA.—Un encuentro a todas luces de «pan comido» para los locales. En plena potencia, osasunistas; con todas las naves quemadas el colista, resultará un partido de puro trámite para los pamplonicas, que, si no se duermen en los laureles, traducirán en una goleada abultada a su favor.

TALAVERA-EIBAR.—Aun con más posibilidades a su favor el Talavera, no debe desestimarse la incomodidad del contrario, que sabe echarle talento al asunto, cuando las cosas le ruedan bien. Pero el Talavera tiene en este partido una buena ocasión de seguir aspirando a los puestos ascendentes y se empleará a fondo para que no se le escape.

Todo ello se traducirá en una pugna fuerte, que, además, si el campo está blando por la lluvia, aportaría un factor de compensación al visitante.

En cualquier ocasión, nos parece que serán los talaveranos los que se llevarán el gato al agua.

CALVO SOTELO-PLUS ULTRA. — No desmaya el Calvo Sotelo en su empeño de mantenerse en tercera. Lucha mucho y lucha bien; y en su casa, donde han caído tantos grandes, es temible. El Plus Ultra, sigue dando una de cal y otra de arena. La de arena, la dio el domingo pasado ante el Valladolid. ¿Dará ahora la otra? Mal contrario es el equipo andorrano para permitirlo. Y como, además, un resultado negativo les volvería a colocar en situación peligrosa, sacarán fuerzas y sabrán imponerse a los «aseguradores».

VALLADOLID - GETAFE. — En principio, el partido se presenta favorable al Valladolid. Se muestra muy lanzado el equipo de «Zorrilla»; pues desde hace ocho jornadas, es decir, desde la derrota sufrida contra el Palencia, en «La Balastera», no ha vuelto a encajar otra. Es, pues, una buena racha; que, lógicamente, no debe atribuirse a la suerte, sino a la capacidad. Su empeño por el ascenso, parece haber superado la tibieza e inseguridad con que actuó anteriormente y esto hace muy peligrosos a los muchachos de Martín. Pero el Getafe no es equipo cómodo. En su haber tiene de todo: éxitos (recordemos su reciente empate en Eibar) y hundimientos (su derrota en casa ante el Plusultra y el 4-0 encajado el pasado domingo en Tenerife). La clave del partido, creemos, estará en como se deslice éste a las primeras de cambio. Si al Getafe se le da ocasión a crecerse, como vienen haciendo no pocos modestos, costará mucho reducirle. Si el Valladolid coge el tono en seguida, podrá resolver relativamente fácil la papeleta. En cualquier forma, con comodidad o con sudores, el pronóstico es favorable al Valladolid, que se juega el ser o no ser en el envite y no puede permitirse tropiezos. Victoria, por ello, local.

TENERIFE - PALENCIA. — También el favorito es, en esta ocasión, el propietario. Líder, con un conjunto fuerte y lleno de moral, y jugando ante sus incondicionales, son una serie de ventajas que pueden hacer decir: "¡Así, cualquiera!", como en el slogan de marras. Pero el Palencia, cuando tiene su tarde, obvio es decir que funciona como el que mejor. Está por saberse si en esta comprometida ocasión tendrá o no su tarde.

El equipo tinerfeño, pese a su indudable fortaleza, no tiene una delantera "avallasadora" (ha marcado 51 tantos, lo que le hace figurar en cuarta posición); y una defensa inteligente y decidida, podría cerrarles el camino del gol. La defensa morada, viene mostrándose bastante regular y segura; pues en esta segunda vuelta (salvo la tarde mala del A. de drid), el cero o el uno han jalonado su casi impenetrabilidad.

Ella, sin echarlo todo a una defensiva a ultranza, que no sería buena táctica, creemos, ante el Tenerife, puede dar una reciedumbre de actuación, que, a poco que una delantera rápida e incordiante lo intente, harían al Tenerife actuar con menos comodidad, decisión y confianza. Entonces, las ventajas iniciales tinerfeñas, podrían ser neutralizadas; y resultar un partido nivelado (los nervios también jugarán su carta en la moral canaria), del que cualquier resultado cabría esperarse.

Con la lógica en la mano, repetimos, la victoria debemos apuntársela al líder; pero con la esperanza (basada, también, en méritos propios acreditados en más de una ocasión por los morados) también en la mano, no debemos darlo todo por perdido, ni considerar que un empate sería descabellado. Que nos apuntaríamos ahora por él, huelga asegurarlo.—F. BUISAN

MATERIAL DE OFICINA, EN I. G. DIARIO-DIA
MATERIAL ESCOLAR, EN "I. G. DIARIO-DIA"

Baloncesto junior

España ganó a Inglaterra

Mannheim (Alemania Federal), 15.—Por 78 puntos contra 75 (37 a 29 en el primer tiempo) venció hoy en Mannheim, la selección española de juniors al equipo británico, en la quinta jornada de la fase de encuentros amistosos internacionales organizados por la Federación Alemana de Baloncesto en colaboración con las organizaciones deportivas militares norteamericanas de la región. Con gran entusiasmo, el público, en el que se veían muchos trabajadores españoles, siguió el partido que demostró el cansancio de los equipos después de cinco días de intensidad deportiva.

Mañana viernes, los baloncestistas hispanos jugarán para la semifinal y el sábado disputarán uno de los cuatro puestos primeros de la clasificación definitiva.

En el partido librado esta tarde en el "Gimnasio Carl Diehm" de Mannheim, los españoles han defendido igualando tácticas, pero mantuvieron la defensa individual con la de presión por zonas en todo el campo. La victoria española contribuye a mantener la alta moral combativa de los juveniles de baloncesto, que vienen reservando energías para emprearse a fondo el viernes y el sábado. De no haber actuado hoy en plan reservado, la diferencia habría sido mayor respecto al adversario británico, que efectuó un juego fuerte para asegurarse un nivel destacado en las puntuaciones. El equipo español ha conseguido en Mannheim cuatro victorias. En días anteriores venció a las selecciones de Alemania Federal, Grecia y Luxemburgo.—Alfil.

Es la hora de ayudar al PALENCIA.-Tres respuestas a una pregunta: ¿Interesa el ascenso?.-Cuestiones económicas.-Enhorabuena, amigos zamoranos.-El encuentro de TENERIFE, a las 5'30 tarde (hora de la Península)

«HORAS BAJAS» en las esperanzas de los aficionados y desusado apasionamiento en los comentarios.

¿Desusado digo? No, la verdad que no, porque ha sido esta una temporada bastante radical, lo mismo para la euforia, que para la desilusión.

* * *

ANTE EL ENCUENTRO con el AJAX pedía el entrenador madridista a su público que no les abandonaran precisamente en aquellos momentos. El ruego llegaba en vísperas de un compromiso difícil, pero también a los pocos días de haber dado el ATLETICO DE MADRID un tremendo paso hacia atrás en sus aspiraciones de renovar su título de campeón liguero y sin tiempo ya para enmendar el yerro.

Al leer las manifestaciones de Marcel Domingo pensaba yo en lo que me decía Vaquero al concluir el último encuentro de «La Balastera»: «No pido que animen a éste o aquél jugador, ni tampoco a mí, sino que piensen en el PALENCIA, que es su equipo».

Bien creo que vale la pena detenerse un poco ante las palabras del «míster» palentino y obrar en consecuencias. Aunque solamente sea por sentido práctico, porque lejos de «La Balastera» aún nos quedan tres oportunidades.

—¿Tres dices?

—Sí, porque el encuentro ante el TENERIFE siempre se dio por perdido, pero la ocasión que todavía ante nosotros se presenta ¿no merece la pena que nos armemos un poco más de paciencia y dejemos el malhumor y la acritud para cuando la temporada concluya? Ahora quizás nuestra postura no sirva de nada; simplemente, para el desahogo personal y lo que importa es el PALENCIA, el de siempre.

* * *

FRENTE AL CARABANCHEL aumentó ligeramente la taquilla con relación a la jornada precedente. Ahora faltó muy poco para las 170.000 pesetas, cuando ante el MICHELIN no se llegó a los treinta mil duros. En cualquier caso la recaudación quedó muy lejos de los cálculos previstos en la asamblea general de socios. Mal panorama.

* * *

LOS COMENTARIOS de la semana se han refugiado en el siguiente aspecto:

—¿Interesa o no el ascenso?

Antes de dar la respuesta es preciso concretar algo más. Por mi parte lo hago también preguntando:

—¿Interesa a quién?

—A la afición —se me dirá— por ejemplo.

—No hay lugar a dudas de que a los aficionados nos interesa el ascenso, aunque otra cosa pudiera pensarse de las entradas que últimamente registra «La Balastera». Llegar a Segunda División es el sueño dorado de los valentinos, nunca alcanzado y tampoco nunca como ahora al alcance de la mano tenido. Es claro, pues, que a la afición sí le interesa el ascenso.

—¿Y a los propios jugadores?

—Creo que también. Recordemos que todos, o casi todos, tienen en sus contratos una cláusula según la cual la cuantía de fichaje mejorará de forma sustanciosa si el PALENCIA logra el ascenso, sin olvidar, además, que la directiva ha prometido otra interesante cantidad en concepto de primas por partidos si acabamos la temporada en Segunda. Nuestros jugadores son profesionales y, por lo tanto, desean el ascenso. No tienen razón quienes afirman que son contrarios los jugadores a subir, pensando que se prescindiría de muchos de ellos en Segunda para hacer un nuevo equipo. Nadie ignora su propia valía y capacidad y, además de ese «dinerito» al que me he referido, saben que si el PALENCIA sube, caso de no quedar en el equipo, sus servicios serían requeridos en no pocos equipos, ya que el historial deportivo personal de cada uno se revalorizaría claramente.

—¿Interesa, por último, el ascenso a la directiva?

—A esa pregunta no te responderé yo. Basta que leas la prensa vallisoletana, que estos días de atrás ha dado puntualmente noticia sobre la presencia de directivos palentinos en otros campos... ¿Más aclaraciones sobre esta última duda?

—No, no son precisas.

* * *

HEMOS HABLADO de «dinerito». Al parecer, —no he podido confirmar este extremo— se renuncia al sistema del medio millón en una cuenta para premiar el ascenso, y se vuelve al sistema anterior de primas.

En cualquier caso, no creo que el problema, o el mal, del PALENCIA sea ese. Si ese fuera, la solución resultaría facilísima. Se trata, simplemente, de volver a derrochar el coraje y el espíritu de lucha de otras tardes, que fueron nuestras «armas». Pero surge también la duda:

—¿Se trata solamente de querer, o también de poder? Dicho de otra manera: ¿hay o no hay bache en el equipo? Que conste que el encuentro con el TENERIFE no creo que aclare nada. Vuelvo a decir que atención a la jornada número 34, que se disputará el 9 de mayo.

* * *

FERRERO, que, por cierto, mejora claramente de su lesión, se sentía profundamente contrariado. Titular indiscutible durante toda la temporada, una torcedura le dejaba en la cuneta, o en tierra, para ser más exactos, precisamente ante el viaje a Tenerife.

La directiva ha acordado, como premio a su pundonor y eficiente labor durante la temporada, llevarle en el viaje a las Islas Afortunadas.

* * *

ZAMORA HA conseguido retornar a Tercera División. Nos congratulamos sinceramente y les felicitamos cordialmente: a los aficionados, a los jugadores y a sus entusiastas directivos. Se agiganta el recuerdo de los viejos tiempos de rivalidad futbolística.

En Zamora piensan festejar como se merece el ascenso, al tiempo que la ocasión servirá para «rodar» al equipo: se han dado con el mejor entusiasmo a la organización de un torneo cuadrangular, que se disputará en los últimos días de junio. Han solicitado el concurso del VALLADOLID, PALENCIA y de un equipo portugués, que con los locales, disputarán el torneo. El PALENCIA, en principio, ha respondido afirmativamente a la invitación, aunque aún habrá que concretar algunos detalles, ya que, como es sabido, por esas mismas fechas parece ser que tendrá lugar la segunda edición del «Torneo de la galleta», en Aguilar de Campoo.

* * *

EL TENERIFE ha remitido un telegrama al PALENCIA anunciándole que el encuentro del domingo se disputará a las 4,30. Como nada se especifica, suponemos que se tratará de hora local en las islas, equivalente a las 5,30 en la Península. Creo que nuestros colegas de LA VOZ DE PALENCIA van a retransmitir el encuentro, servicio que ciertamente agradecerán en lo mucho que vale y significa, no pocos palentinos, que estarán esa tarde pendientes del receptor.

Por su parte, DIARIO-DIA también les informará a ustedes ampliamente el lunes, Dios mediante, a través de quien estas líneas firma, que viajará a Tenerife para ello, con VIAJES NIRAM. Hasta pronto, amigos.

BARREDA

BOXEO EN BARCELONA

LEGRA ganó por inferioridad a Cordier

Barcelona, 16.—Pepe Legrá (59,200), ha vencido por inferioridad en el tercer asalto al francés Cordier (58,700) en combate concertado a 10 «rounds» dentro de la categoría de los pesos plumas, no valedero finalmente para el campeonato de Europa.

En el tercer asalto, Cordier sufrió una caída, siendo contado y al levantarse el árbitro decretó su inferioridad por considerar que el boxeador galo estaba «tocado», cosa en verdad harto discutible. El veredicto del combate fue recibido con grandes protestas.

En la pelea de semifondo Guinaldo (69) y el francés ex-campeón europeo, Jean Josselin (69) hicieron un combate memorable que levantó materialmente en vilo a los aficionados que llenaban el Gran Price. Tras diez encarnizados asaltos librados por Guinaldo y Josselin, el resultado del combate fue nulo, lo que mereció la ovación unánime del público, por considerar que el derroche de facultades y la buena técnica exhibida por ambos boxeadores estuvo en todo momento nivelada. Sin lugar a dudas éste ha sido uno de los mejores combates visto en Barcelona en los últimos años.

En el intermedio de estos dos combates subió al ring a saludar a la afición el campeón europeo José Hernández, quien fue muy aplaudido. —Alfil.

CAMPEONATO MUNDIAL DE FUTBOL 1974

※ ALEMANIA REMOZA SUS ESTUDIOS PARA LA FASE FINAL DE LA COPA «JULES RIMET»

※ EN ELLO VAN A GASTAR 200 MILLONES DE MARCOS

Hay muchos estadios en Europa que están anticuados. Igual que ocurre en nuestro país, ocurre en Alemania y en otros países del globo donde se practica este deporte por muchos millones de jugadores. Y Alemania ha empezado a remozar sus viejos estadios con vistas a los Campeonatos de Europa de 1974. En un principio, el Gobierno de Bonn ha destinado 50 millones de marcos para la reforma, ampliación o nueva construcción de estadios, donde se vayan a disputar los próximos mundiales. El proyecto de reforma también afecta a los estadios que se van a utilizar en las Olimpiadas de Munich, ya que en esta doble vertiente van a salir beneficiados por un lado o por el otro.

La reforma prevista es la siguiente:

	Plazas totales	Asientos	Plazas cubiertas
Berlín	76.860	76.860	21.273
Dortmund	54.000	30.000	54.000
Düsseldorf	70.000	34.500	33.500
Francfort	66.250	33.820	36.160
Gelsenkirochen	69.645	35.718	21.530
Hamburgo	68.090	31.804	19.524
Hannover	61.849	20.020	34.795
Colonia	70.175	30.156	70.175
Ludwigshafen	59.129	25.810	17.048
Munich	80.297	45.799	43.740
Nuremberg	67.700	29.200	18.100
Stuttgart	66.137	35.387	20.483

Cada estadio contará con tableros luminosos que quedarán en beneficio del atletismo. En efecto las nuevas construciones tendrán pistas de atletismo de carácter internacional. Asimismo dispondrán de unos aparcamientos para 10 o 15.000 vehículos.

La Prensa alemana se viene ocupando últimamente de todos los preparativos con vista a estos campeonatos. Se ha constituído hace unos meses un círculo de iniciativas que ha solicitado del Parlamento Federal la concesión de doscientos millones de marcos, ya que la cifra concedida por el Gobierno la consideran insuficiente (cincuenta millones de marcos). Sólo la modernización de las instalaciones actuales sobrepasa los doscientos millones.

En un principio, todo eran problemas, pero las cosas se están solucionando antes de las fechas previstas, ya que tanto el Gobierno como los organizadores trabajan de mutuo acuerdo para que las instalaciones sean rentables a la larga, y no sean dedicados solamente al fútbol, aunque ya este deporte lo practican 2'8 millones de afiliados, cifra que cada año va aumentando.

Esta medida de ayuda al deporte, tiene por objetivo promocionar nuevos valores para todas las especialidades deportivas.

Como hemos visto por el cuadro adjunto, la reforma de los estadio abarcará a doce ciudades alemanas. Aunque a finales de este año ya se hará pública la relación de campos que serán los que se utilizarán en el Campeonato mundial, posiblemente sean todos los indicados, menos los de Ludwigshafen y Nüremberg, que serían los descartados, probablemente.

Vicente de Lucas Linacero

(Es un servicio deportivo especial para Agencia "Feil". Prohibida la reproducción)

PARTIDOS PARA EL DOMINGO

(Primera y Segunda División)

Campos, horarios, árbitros y alineaciones

Madrid, 15. — (De la redacción de Alfil).

El detalle del horario, estadio, árbitro y alineaciones probables de los partidos de Primera y Segunda División del próximo domingo, día 18, es el siguiente:

PRIMERA DIVISION

CELTA-REAL SOCIEDAD

Estadio: Balaídos.
Hora: 16'30.
Arbitro: Gómez Platas.
Alineaciones:
Celta: Gost; Pedro, Rivas, Hidalgo; Manolo, Costas; Lezcano, Castro, Juan, Rivera o Rodilla y Jiménez.
Real Sociedad: Esnaola; Gorritl, Martínez, Ormaechea; Urtiaga (Lema), Santamaría; Corcuera, Urreisti, Arzac (Arambarri), Mendiluce y Boronat.

SABADELL-GRANADA

Estadio: Creu Alta.
Hora: 16'30.
Arbitro: Ortiz de Mendívil.
Alineaciones:
Sabadell: Nicolau; Martín, Pinl, Arnal; Marañón, Montesinos; Genaro, García Soriano, De Diego, Taulat y Otiñano.
Granada: Ñito; De la Cruz, Berrenechea, Lorenzo; Joén, José; Lasa, Santos, Barrios, Fontala y Vicente.

ATLETICO DE BILBAO-MALAGA

Estadio: San Mamés.
Hora: 16'30.
Arbitro: Soto Montesinos.
Alineaciones:
At. Bilbao: Iribar o Zamora; Sáez, Zugazaga, Guisasola; Arieta, Beitia; Ortuondo, Uriarte, Zubiaga, Rojo II y Argoitia.
Málaga: Deusto; Macías, Arias, Monreal; Viberti, Martínez; Alvarez, Conejo, Roldán, Vilanova y Miguel.

ESPAÑOL-VALENCIA

Estadio: Sarriá.
Hora: 16'30.
Arbitro: Franco Martínez.
Alineaciones:
Español: Bertomeu; Osorio, Griffa o Glaría, Ochoa; Lico, Carbonell; Pepín, Lamata, Docal, Solsona y José María.
Valencia: Abelardo; Vidagañy, Aníbal, Sol; Antón, Claramunt I; Paquito, Sergio, Forment, Claramunt II y Valdez.

AT. DE MADRID-BARCELONA

Estadio: Manzanares.
Hora: 16'30.
Arbitro: Medina Iglesias.
Alineaciones:
At. Madrid: Rodri; Melo, Jayo, Capón; Adelardo, Ovejero; Ufarte, Luis, Gárate, Irureta y Alberto.
Barcelona: Reina; Rifé, Gallego, Eladio; Torres, Asensi, Rexach, Martí Filosía, Fuenas, Fusté y Marcial.

ZARAGOZA-GIJON

Estadio: La Romareda.
Hora: 16'30.
Arbitro: Rigo.
Alineaciones:
Zaragoza: Nieves; Rico, Violeta, Vallejo; Planas, Borrás; Martín, Santos, Villa, Chirri y Costas.
Gijón: Castro; Echevarría, Hernández, Fabián; Puente, Juan Manuel; Lavandera, Quini, Paquito, Valdés y Churruca.

ELCHE-SEVILLA

Estadio: Altabix.
Hora: 16'30.
Arbitro: Sr. Balaguer.
Alineaciones:
Elche: Mendoza; San Juan, Iborra, Canós; Antonio, Llompart; Lara, Talón, Vavá, Ciriaco y Eusebio.
Sevilla: Rodri; Chacón, Pazos, Toni; Costas, Santos; Lora, Eloy, Acosta, Lebrón y Berruezo.

LAS PALMAS-REAL MADRID

Estadio: Insular.
Hora: 20'30.
Arbitro: Sr. Orrantía.
Alineaciones:
Las Palmas: Catalá; Esteve, Tonono, Hernández; Castellano, Menchu; Gilberto I, Gilberto II, José Juan, Trona y Bosmediano.
Real Madrid: Betancort; Zunzunegui, Benito, Sanchís; Zoco, Grande; Amancio, Pirri, Grosso, Velázquez y Gento.

SEGUNDA DIVISION

LOGROÑES-VILLARREAL

Estadio: Las Gaunas.
Hora: 16'30.
Arbitro: Orellana.
Alineaciones:
Logroñés: Larranaga; Cenitagoya, Múgica, Corcuera; Arana, Belazán Luisi; Hernáez, Labernia, Amantegui, Goicoechea y Arrieta.
Villarreal: Feliciano; Bernal, Loren, Espildora; Eusebio, Linares; Casco, Sosa, Burguete, Pedro y Esteve.

MALLORCA-OVIEDO

Estadio: Luis Sitjar.
Hora: 17'00.
Arbitro: López Cuadrado.
Alineaciones:
Mallorca: Alarcia; Taberner o Muñoz, Sans, Reina; Benegas, Gerardo; Cano, Pocholo, Domínguez, Cáceres y Moya.
Oviedo: García Remón; Rodri, Tensi, Juan Manuel; Sistiaga, Iriarte; Javier, Uría, Galán, Prieto y Urresola.

RAYO VALLECANO-BURGOS

Estadio: Vallecas.
Hora: 12'00.
Arbitro: Serrano Belenguer.
Alineaciones:
Rayo: Samper; Aráez, Nico, Cristóbal; Curta, Arias; Illán, Veloso, Roselló, Bordons y Nieto.
Burgos: Bilbao; Astorga, Paul, Aramburuzabala; Alcorta, I. Ederra; Arráiz, Olalde, Aramendi, Requejo y Nájera.

FERROL-BETIS

Estadio: Manolo Rivera.
Hora: 16'30.
Arbitro: Sánchez Arminio.
Alineaciones:
Ferrol: Zumalabe; Bastida, Arturo, Carlos; Pepino, Rivera; Garrido, Igartua, Germán, Erviti y Unzueta.
Betis: Campos; Telechia, Díaz, Pachón; Irizar, Frigols; Macario, Isauro, Machicha, González y Benítez.

SANTANDER-CALVO SOTELO

Estadio: El Sardinero.
Hora: 16'30.
Arbitro: Arroyo.
Alineaciones:
Santander: Corral; Paquito, Chinchón, Chisco; González, García; Aguilar, Cabello, Santillana, Portu e Isidro.
Calvo Sotelo: García Fernández; Ponce, Vilar, Chufi; Marín, Roberto; Terol, Rodríguez, Ortega, Redondo y Echegoyen.

CORDOBA-SAN ANDRES

Estadio: El Arcángel.
Hora: 17'00.
Arbitro: López Samper.
Alineaciones:
Córdoba: Molina; López - Prieto, Torres, Verdugo; Rodri, Crispo; Rojas, Ribera, Cruz Carrascosa, Diego y Totó.
San Andrés: Cuello; Muc, Bergara, Moya; Riera, Tovar; Serena, Martín, Feliu, Figuerola y Villapum.

PONTEVEDRA-CADIZ

Estadio Pasarón.
Hora 20'15 (día 17).
Arbitro: Alonso Pérez.
Alineaciones:
Pontevedra: Illume; Iruiegui, Bea, Amavisca; Clemente, López; Rubial, Neme, Carballeda, Mas y Huerta.
Cádiz: Paco; López, Ricardo, Suriano; Migueli, Andrés; Matías, Fables, Baena, Fermín y Ortega II.

ONTENIENTE-CORUÑA

Estadio: El Clariano.
Hora: 16'45.
Arbitro: Sanz Marrón.
Alineaciones:
Onteniente: Valero; Mora, Pons, Clavel; Olivella, Bosch; Diestro, Portales, Bermúdez, Esteve y Cayuela.
Coruña: Seoane; Bello, Luis, Cholo; Manolete, Bordoy; Juanito, Loureda, Vales, Cervera y Rubiñán.

LANGREO-MOSCARDO

Estadio: Ganzábal.
Hora: 16'45.
Arbitro: Rabadán.
Alineaciones:
Langreo: Giráldez; Braga, Vicente, Falito; Fidalgo, Ferrando; Iglesias, Pachín, Moreno, Pucho y Severino.
Moscardó: Balbuena; Michel, Flores, Carmelo; Villaverde, Ramírez; Domínguez, Morón, Gómez, López y Rodri.

CASTELLON-HERCULES

Estadio: Castalia.
Hora: 16'45.
Arbitro: Fernández Quirós.
Alineaciones:
Castellón: Mendieta; Celeiro, Oscar, Babiloni; Ferrer, Cela; Santi, Demetrio, Clares, Foch y Toñín.
Hércules: Humberto; R. García, Murcia, Navarro; Lolo, Totó; Lito, Sarrachini, Marcos, Corro y Pardo. —Alfil.

M.C.D.2022

DE PEÑA LABRA AL CERRATO

Desde Saldaña

La Semana Santa de 1971

Foto Robles-Gutierrez

Una vez más tomamos la pluma. Una vez más nos toca relatar lo que esta Semana Santa ha dejado en nuestro pueblo. Por supuesto, ya se sabe que estas fiestas, al menos exteriormente, contienen una alta dosis religiosa.

Respecto a lo interior, a lo que esos actos externos dejan en el fondo de las personas, ni somos quien, ni éste es el lugar para expresarlo.

La Semana Santa comenzó con la procesión de las Palmas el Domingo de Ramos. El paso de la "Borriquilla" nos volvió a recordar aquel viaje triunfal que por las calles de Jerusalén recorrió el Salvador.

El miércoles, a pesar del tiempo, tuvo lugar la procesión doble del Nazareno y la Dolorosa acompañados ambos por hombres y mujeres respectivamente y tras la espera obligada por la lluvia, al fin pudieron encontrarse en la plaza vieja, donde el párroco de la villa pronunció el pregón de Semana Santa.

Al día siguiente, jueves, a las seis de la tarde, se celebró la misa de la cena con lavatorio de los pies. Sermón del amor y exposición del monumento.

Tendríamos que extendernos demasiado para profundizar un poco lo que significa este día; pero baste con decir que es un día dedicado especialmente al amor a través de la institución de la Eucaristía. Con eso está dicho todo. Aquel mandamiento nuevo "que os ameis los unos a los otros como yo os he amado", vuelve a resonar, vuelve a dar el toque de alarma que nuestro mundo necesita cada vez más.

A las once y media del Viernes Santo el predicador Rvdo. don Melchor Caminero, pronunció el Sermón de Pasión y a continuación se puso en marcha desde la iglesia de San Pedro la procesión de los pasos.

Las escenas de la Pasión, que duermen todo el año acurrucadas en sus cajones un sueño profundo, salen al sol de la mañana de Viernes Santo. Nosotros seguramente las contemplamos con indiferencia, con costumbre; pero el rostro del Nazareno, de los Sayones, de Pilatos, quedan en su expresión de escayola las huellas de un misterio que la humanidad arrastra desde hace 20 siglos.

Por la tarde, a las 5,30, los oficios del Viernes Santo y la adoración de la Cruz son la súplica esperanzada de un pueblo que se inclina ante el Redentor Crucificado.

A las 7,30 tuvo lugar un Vía Crucis leído por jóvenes y después la procesión del Santo Entierro y el sermón de Soledad, con ello se consume el día.

En el silencio del atardecer, trompetas y tambores ponen la nota de dolor que cada año se hace fe ante el sepulcro. El sábado a las 9,30 de la noche comenzó el rito de la Pascua con la Vigilia de Resurrección.

Ya al fin, el domingo terminan los actos religiosos. Las cosas vuelven a su cauce, la cruz y el sepulcro se hacen Resurrección y la Semana Santa se hace de nuevo recuerdo. Todo queda atrás. Las imágenes a su lugar, las trompetas y tambores a su silencio y nosotros a nuestra vida.

Si la Semana Santa fue algo más que esto, preguntémoslo cada uno a nosotros mismos.

Yo, sólo puedo desear que haya sido así.—**El Corresponsal.**

Crónica de Aguilar de Campoo

Ayer y hoy de las Semanas Santas

JUEVES SANTO ANTAÑO Y HOGAÑO. — Dice el refranero popular: "Tres jueves hay en el año, que relumbran más que el sol, Jueves Santo, Corpus Christi y el día de la Ascensión". Antiguamente se guardaba más y se celebraba más el Jueves que el Viernes Santo.

Jueves Santo era el día de la Eucaristía, la Noche de la Sagrada Cena, el lavatorio de los pies a sus discípulos. Era el día del perdón y del Amor.

Viernes Santo, en realidad, es el día que murió Cristo en la Cruz, a la hora de nona, y el día de nuestra Redención, y que se empezó a celebrar en tiempos de Primo de Rivera y que cada año ha ido aumentando.

En la mañana del Jueves Santo daban comienzo los Divinos Oficios a las diez y el traslado del Santísimo al Monumento y se montaba la guardia por los Priores del Santísimo, relevándose cada media hora; por la tarde se efectuaba la visita de Monumentos a la que iban las familias completas, padres e hijos, las Corporaciones eclesiásticas y civiles y a las cuatro de la tarde salía la procesión de la Vera Cruz, camino del Calvario, que recorría el Soto, hasta la Cruz de término, situada en el centro del Cementerio viejo; a las siete de la tarde, las tinieblas con canto de Coro, con el Tenebrario encendido con quince velas, y a cada Salmo, se iban apagando, una a una; la última se retiraba, empezando un ruido tremendo y ensordecedor, de carracas, mazos, martillos y pellejos enrollados, que se golpeaban sobre el pavimento que temblaban hasta las bóvedas; duraban alrededor de media hora y eran el Miércoles, el Jueves y el Viernes Santo; el toque de campanas se suspendía; los monaguillos con una matraca cilíndrica, de varias lengüetas y martillos, recorrían todas las calles anunciando el comienzo de los Divinos Oficios, que el Viernes eran a las diez de la mañana y terminaban al levantar la Cruz, volviendo las gentes a sus casas, a sus faenas y a sus trabajos; y otros iban al matadero a presenciar el sacrificio de reses de ganado bien cebado; y por la noche después del Rosario, el Sermón de la Soledad, y el Sábado, a las diez los últimos oficios y la Santa Misa, con el volteo de campanas anunciando que Cristo había resucitado. El Domingo era la Misa de Resurrección, con sermón y asistencia de la Corporación en pleno, con el "Aleluya", el grito de alegría de los israelitas, y al final, el "Laudate Omnes gentes, Laudate Cmmes populi". El Jueves Santo actual, es semilaborable, pues se trabaja hasta las dos de la tarde.

Los Oficios Divinos dieron comienzo a las seis de la tarde, y a las siete el traslado del Sacramento al Monumento y a esta misma hora salía la procesión de la Colegiata, pero la pertinaz lluvia hizo que esta fuera breve, a través de la Plaza España y alrededor de los Jardines; a las nueve la Hora Santa y a las once la Vigilia de la Adoración Nocturna Española, ante el Monumento, que presenta un aspecto maravilloso en cortinajes, profusión de luces y claveles rojos, símbolo de la Pasión de Cristo, y sobre la Mesa del Altar, doce velones encendidos, significando los doce Apóstoles y sobre el mantel, el pan y el vino, invitando a todos al gran banquete de la Eucaristía, y en el frontispicio del altar la palabra Amaos, según el Evangelio de San Lucas, haciendo guardia las Marías de los Sagrarios y cofrades del Santísimo.

En la mañana del Viernes Santo, visita a los Monumentos o estaciones de Santa Clara y Asilo de las Hermanitas de Ancianos Desamparados. La mañana es buena y con sol, lo que hace haya gran animación, y a las doce, en la Colegiata, hubo Vía Crucis y sermón de la Pasión. Y a las cinco Acción Litúrgica, Lecturas, Adoración de la Cruz y Comunión, y a las ocho, después del rosario, salía la Procesión del Santo Entierro, recorriendo la Plaza de España, Modesto Lafuente, General Pombo, Pesquera y Portazgo y nueva entrada en la Plaza de España, donde a las puertas de la iglesia, fue cantada la Salve Popular a dos coros.

Concurrencia mucha, muchísima, no sólo de Aguilar y pueblos cercanos, sino también gran cantidad de forasteros, que vinieron aquí a pasar estos días.

El sábado, a las ocho y media de la tarde, dio comienzo la Vigilia Pascual, con la bendición del fuego, cirio pascual, lecturas bíblicas y bendición del agua, con bautismo comunitario de ocho niños en los que figuraban los dos mellizos del bar «Peña Aguilón», dos niños gitanos y cuatro familias más hijos de la villa, terminando con la nueva Letanía de los Santos, y a continuación misa de Gloria y comunión. Y a las doce de la mañana del domingo, misa de Resurrección a la que asiste la Corporación en pleno, presidida por el alcalde don José Gómez Briz, Consejo del Movimiento y Sindicatos, que asistieron también a las procesiones y Oficios Divinos.

Fue misa concelebrada de ocho sacerdotes y la oración sagrada y sermones de la Pasión y Soledad por don Teótimo Alegre Abril, doctor en Teología de la ciudad de Palencia, que gustó mucho; gran orador, de fácil palabra y gran contenido. Los cantos litúrgicos y Oficios Divinos actuaron los coros y orquestas Colegio San Gregorio y Ntra. Sra. de la Compasión, bajo la batuta y dirección del maestro Olabarrieta y Madre Esther. El pueblo en masa y el maestro Monzón.

Todos los actos se vieron muy concurridos, y muchísima gente, aunque el tiempo fue inestable, no sólo de Aguilar, sino también de los pueblos cercanos. Había también gran cantidad de forasteros, bares, cafés y cines, que otros años cerraban durante las procesiones permanecieron abiertos y, como novedad, y por primera vez y en el Hotel Comercio, según la tradicional costumbre de Herrera de Pisuerga; se jugó a las chapas en las tardes del Jueves y Viernes Santos, pues allí es tradicional y casi milenaria esta costumbre, cruzándose fuertes cantidades, pero... mujer de jugador no te alegres, lo que un día ganas otro lo pierdes. Y para terminar diremos que este día hubo cuatro bodas; bailes, bares y cafés se vieron concurridísimos y coches, yo creo que hubo más que nunca, pues cada vez se hace más difícil el aparcamiento, aunque nuestra plaza es amplia y lo mismo las calles, hasta la nueva calle Alférez Provisional estaba llena de coches.

En la Ciudad Deportiva, entre sol y lluvia, se celebró el encuentro Dueñas-Aguilar, quedando vencedor el equipo local por dos a cero; en el campo hubo bastante gente.

También, y en la mañana del Viernes Santo, fue instalada la mesa de la «Operación Kilo», que en breves instantes se vio cubierta de gran cantidad de paquetes de las más variadas clases, que poco a poco se iban embalando y trasladando al Asilo.

El Corresponsal y Cronista de la Villa, ANIANO FONTANEDA

SEMANA SANTA de PRADANOS DE OJEDA

Este año, poco más o menos como años anteriores y con el rescoldo encendido en nuestras mentes, hemos ido meditando las charlas que, a lo largo de estos días cuaresmales, como preparación y entrada en la Semana Mayor, nos ha dado nuestro celoso párroco don Isidro López, muy querido por todo sus feligreses, por su ejemplaridad y simpatía, para con todos sus convecinos, así como también hemos ido meditando el septenario de la "Virgen Dolorosa"; y con todos estos actos de recogimiento religioso, una vez más, año tras año, este pueblo norteño de nuestra provincia, ha hecho acto de presencia para conmemorar los misterios de nuestra Redención.

El pueblo en masa, lleno de recogimiento penitenciario, ha asistido a nuestro templo catedralicio para meditar la fecunda palabra del Reverendo Padre de los Sagrados Corazones, que con sus elocuentes sermones nos ha hecho vivir los grandes misterios de Nuestra Redención.

Una vez más, Prádanos de Ojeda ha sido escenario del Triduo Sacro, dentro de la Semana Santa, tanto por la significación espiritual que para todo el vecindario significa, como por la esbeltez y boato de dichas solemnidades, como por las procesiones del Jueves y Viernes Santo, en las que el pueblo en masa ha participado, ya sea por el recogimiento y asistencia con que a los mismos ha habido, como a la participación en el arrendamiento de los "pasos", alcanzando en algunos limosnas muy elevadas.

Jueves y Viernes Santo se celebraron las tradicionales procesiones resaltando en ambas la segunda por el carácter sentimental y religioso que en ellas se conmemora, reflejados en algunos jóvenes del pueblo, que llevando en andas "pasos" verdaderamente pesados, y vestidos de penitentes, iban descalzos, dando a la misma un sentido de dolor y sacrificio. Las procesiones resultaron espectaculares, con unos "pasos" dignos de ver, como son: la Oración del Huerto, La Flagelación, el Ecce-Homo, Jesús Nazareno, La Piedad, El Santo Sepulcro, La Virgen de los Dolores. Los penitentes ,todos ellos con sus correspondientes vestimentas de túnicas: negras, moradas y blancas, escoltado el Santo Sepulcro por una patrulla de Guardias Romanos, dando a la procesión una panorámica muy digna de verse, acompañada todo el recorrido por nuestras muy dignas autoridades y por una ingente multitud llegada de los pueblos de la Ojeda y de distintas ciudades, así como muchos de los hijos del pueblo que viven fuera. Estas túnicas, que han dado tanto recogimiento penitenciario, han sido confeccionadas por una señora de esta localidad, que, derrochando sus ratos de ociosidad ha sabido sacrificarlo todo por dar más solemnidad a Jesús Resucitado (que Dios se lo premie).

Por la noche, como es costumbre, se celebró la Procesión del Silencio, con la imagen de "La Dolorosa", reflejando en todos los asistentes la devoción y recogimiento propios del acto.

Toda esta serie de actos han culminado el Domingo de Resurrección con la procesión emotiva del "Encuentro", "Cristo Resucitado con su Madre", en la cual, con un coro de bellas señoritas, presididas por la señorita Aurora Ramos, profesora de piano, cantaron el "Regina Celi Letare", con el fervor propio del día. "Jesús ha resucitado", "Aleluya".

Este coro, que se distingue por sus animadas cantoras, ha acompañado a todos los actos divinos.

Enhorabuena, a todas cuantas personas hayan participado en la realización de estos actos, animándoles desde esta crónica a que cada año crezcan y que esta Semana Santa de Prádanos, bien podía ser recordada por todos cuantos palentinos nos visiten y conozcan.

MAQUINAS AGRICOLAS
MUNDI
«PRONTO VERA»

Crónica de FROMISTA

Clausura del Curso de Promoción Cultural

CLAUSURA DEL CURSO DE PROMOCION CULTURAL. — Organizado por la Inspección de Enseñanza Primaria y con la colaboración de los Organismos del Plan de Tierra de Campos, se ha venido llevando a cabo en esta Agrupación escolar, desde el 25 de enero al 7 de abril, un curso experimental de Promoción Cultural de adultos para la Tierra de Campos, con carácter comarcal, con una matrícula de 120 alumnos de ambos sexos, que, mediante transporte, han asistido de las localidades de Requena, Marcilla, Boadilla, Támara, Población, Villovieco, Arconada y Revenga, siendo de destacar el entusiasmo, deseos de aprender y espíritu de sacrificio destacado por los alumnos que después de su jornada laboral de trabajo acudían a las clases de ocho a once de la noche. Ello quiere decir y demostrar el afán de superación que existe en la juventud rural.

Han dado el curso cuatro profesores, dos de Letras y dos de Ciencias; uno de Extensión Agraria para la enseñanza profesional y la cátedra de Sección Femenina, integrada por varias profesoras.

La preparación de las clases, según nos informan los propios alumnos, así como del material a usar, lo hacían siempre en equipo, por lo que todos los alumnos han recibido las mismas enseñanzas, con idéntica amplitud y material. Han hecho pruebas escritas de evaluación mediante hojas impresas en ciclotyl, documentales en color sobre el arte y la cultura que nos dejaron los pueblos a través de la historia, charlas religiosas por los sacerdotes de la localidad, sobre temas elegidos por los alumnos, excursión cultural a Madrid con visita al Valle de los Caídos, El Escorial, Barajas, etc., cuyos resultados han sido realidad viva y consecución de una verdadera amistad y contacto social. Exposición de distintos útiles de trabajo, ejecutados por las alumnas de Sección Femenina, a quienes se les entregaron certificados de Asistencia Social.

Durante el curso, los profesores y alumnos fueron obsequiados con Diccionarios de Lengua española y mapas de Actividades, dentro de nuestra geografía, obsequios de la Caja de Ahorros y Préstamos y del Banco de Santander, respectivamente.

El día 7, a las ocho de la tarde, y en el salón de actos de la A. Escolar, se procedió a la clausura del Curso, con asistencia del Inspector jefe de Enseñanza primaria, Gerente e ingeniero adjunto del Plan de Tierra de Campos, ingenieros de Concentración parcelaria y Ordenación Rural, Delegada y Secretaria de S. F., Corporación local en pleno, autoridades, alcaldes de la comarca, profesores y alumnos.

Inicia el ciclo de oradores don Nicanor Juárez, coordinador del Curso, en nombre propio y de sus compañeros, que tras agradecer a los alumnos que les habían confiado su sentido del deber, comportamiento y responsabilidad, les animó para que las enseñanzas que habían recibido las cultivasen y pusieran en práctica con decisión y buena voluntad.

Quedamos altamente agradecidos, siguió diciendo, a nuestra Inspección, colaboradores todos y nuestro alcalde, por las atenciones y facilidades que conjuntamente han tenido para la mayor consecución del curso.

Espontáneamente se levantaron los alumnos Ascensión García, Manuel Pérez y José María Fernández, para agradecer y vitorear a sus profesores cuanto en bien de ellos se habían sacrificado.

El Inspector jefe de E. primaria, hace una exposición de cómo, por y para qué fue promocionado este Curso, resaltando su importancia cultural y social en la nueva juventud, quedando impresionado de la forma tan satisfactoria con que han respondido alumnos y profesores.

A continuación, don Pedro Llorente, Gerente de Tierra de Campos, hizo suya la satisfacción que acababa de resaltar el señor Pereira y espera que en un futuro próximo pueda volver a cooperar con su granito de arena para el nuevo curso que está pidiendo esta juventud.

Se cierra el acto con unas palabras del alcalde, don José María Arconada, que felicita y agradece a cuantos han colaborado en este Curso de tan extraordinarios resultados culturales, de unidad y convivencia comarcal, pidiendo a los organizadores que se repitan todos los años.

Los asistentes fueron invitados a un vino español.

SEMANA SANTA. — Desde el Domingo de Ramos, umbral de la Semana Mayor, el pueblo cristiano que lleva a gala el catolicismo heredado de sus mayores, ha vibrado en intensa emoción ante el Drama del Calvario expuesto a la consideración de los fieles por nuestros sacerdotes, quienes han sabido llegar con el fino estilo de sus magníficas exposiciones al corazón de los fieles, que en todos los momentos de la Pasión del Crucificado, llenaban el templo y participaban en la mesa eucarística. Las procesiones se llevaron a cabo dentro del mayor silencio y recogimiento.—*El Corresponsal.*

SUBASTA

La fábrica de yeso propiedad de Hija de E. Madrigal se venderá en pública subasta. Informes, en el Juzgado de Palencia

Confecciones y Tejidos Alta Calidad. Trincheras y gabardinas, marcas acreditadas
CASA MARTIN
Mayor, 86 Teléfono, 713296
PALENCIA

Convención nacional del grupo ENASA-SAVA

El Grupo ENASA ha celebrado una magna reunión de sus agentes de ventas procedentes de toda España, que ha tenido lugar en Madrid y Valladolid el pasado fin de semana. Además de constituir un homenaje como reconocimiento de su actividad, ha servido para celebrar una serie de sesiones de estudios sobre diferentes aspectos de la técnica de ventas y sus problemas. Estas sesiones han puesto de manifiesto el clima de entendimiento y compenetración que existe entre alta dirección del Grupo y sus agentes diseminados por todo el territorio nacional. En total han tomado parte 590 vendedores.

La reunión dió comienzo el día 26 con una detenida visita a las Factorías de PEGASO en Barajas. El nutrido número de visitantes fue dividido en varios grupos atendidos y dirigidos cada uno de ellos por los directivos de las Fábricas, que fueron explicando el funcionamiento de las tres distintas Factorías que ENASA tiene en dicho centro: Fundición, Equipos de Inyección y Serie.

A continuación dieron comienzo en el Castellana Hilton las sesiones técnicas de trabajo que abrió con cordiales palabras el Presidente de COMERCIAL PEGASO, don Manuel de Castro Pan quien puso de manifiesto la importancia de trabajo del agente de ventas y subrayó las cualidades con que han de desarrollarlo en el mercado del momento actual.

Se estudiaron luego los problemas y técnicas referentes a la comercialización, ventas y promoción, tanto de camiones y autobuses pesados y semipesados (PEGASO) como de los vehículos ligeros de la gama (SAVA).

Informaron y dirigieron los debates los señores Berruezo, Director de Ventas Nacionales; Pichardo, Jefe del Depósito de Ventas de Vehículos Pasajeros; Suso, Jefe del Depósito de Vehículos de Mercancías; Somoza, Director Comercial de SAVA; Giorgi, Jefe de Ventas de SAVA y Colmer, Jefe de promoción de la citada marca.

Se interrumpieron las sesiones para celebrar un almuerzo al final del cual fueron exhibidas las Campañas Publicitarias previstas para el año 1971, que fueron explicadas por el Jefe del Depósito de Publicidad, señor Gómez Llorente. Luego se procedió a la entrega de los trofeos con que han sido galardonados los vendedores más distinguidos en el pasado año.

El sábado día 27, una larga caravana de autocares llevó a los participantes en la magna reunión a Valladolid, donde visitaron la Factoría número 6 del Grupo ENASA, fueron recibidos por su Director don César Concellón, quien personalmente fue mostrando los distintos aspectos de la fabricación de los vehículos SAVA, así como el montaje de autocares PEGASO y Maquinaria de Obras Públicas ALLIS—CHALMERS, asistiendo a primera hora de la tarde a un almuerzo en los locales de la Feria.

PISOS
en Aguilar de Campoo
Calle Modesto Lafuente
«Frente al Ayuntamiento»
Sin entrega inicial y a liquidar cómodamente en 120 meses.
Esta forma de pago será valedera hasta el 30 de Abril.
Informes: ABILIO ARENAS CALDERON
Teléfono, 70 y 99

"Aurora"
Compañía Anónima de Seguros. — Domicilio social, BILBAO
INCENDIOS, VIDA, ACCIDENTES, TRANSPORTES
Subdirector en PALENCIA, Carmelo Andrés García-Cuena
Conde de Vallellano núm. 2-1.º. Telf. 713727. Apartado 130
Inspector: Nicolás Benito de Rodrigo
SUBDIRECCIONES Y AGENCIAS en todas las capitales

M.C.D.2022

Desde Villalcázar de Sirga

Gran afluencia de forasteros durante Jueves y Viernes Santo

El sábado día 27 del pasado mes de marzo, visitó el Teleclub, instalado en los bajos de la Casa Consistorial, un equipo de TVE del programa «Protagonistas, los pueblos». Venían acompañados del delegado provincial de Información y Turismo y del asesor provincial de Teleclubs. Tras rodar unos exteriores pasaron a las dependencias del Teleclub, donde el centro de la filmación se basó en el mobiliario y biblioteca. Por último les fue ofrecida una cena por la junta de socios en el Mesón de Villasirga.

Dos hechos importantes han saltado a la palestra de la actualidad alcazareña durante esta última Semana Santa: Los actos religiosos y la gran afluencia de visitantes.

Los actos religiosos de la Semana Santa comenzaron el Jueves Santo con una misa concelebrada seguida de la procesión de los «pasos», finalizando el día con la Hora Santa. Al día siguiente, por la mañana, se celebró el tradicional sermón de las Siete Palabras, culminando los actos religiosos del Viernes Santo con los Santos Oficios y la procesión de la Dolorosa. El último día de la Semana Santa se clausuró con la Vigilia Pascual y la procesión del Santo Encuentro. La oratoria sagrada estuvo a cargo del R. P. Ramiro Rojo, OSA, actuando de celebrante el párroco de la villa don Luis Paredes.

Las procesiones, aunque no estaban cuajadas por grandes obras de la gubia española, fueron de una sencillez y espiritualidad tremendas.

El otro hecho, éste de carácter más profano, fue la gran afluencia de visitantes. Se calculan unos 150 coches diarios los que llegaron a pasar por la Plaza Mayor en estos últimos días de la Semana Santa, siendo sus ocupantes, con preferencia de la capital y provincia y después de las provincias limítrofes. También se registraron las primeras visitas de turistas extranjeros, que al igual que los españoles, aprovechando este paréntesis del quehacer cotidiano, llegaron a nuestra villa.

Las visitas circulaban todas al Mesón y al templo de Sta. María de la Blanca, viéndose ambos muy frecuentados a todas las horas del día. Los amantes de las actividades culinarias dieron rienda suelta a sus preferencias en el Mesón con esas sopas típicas, truchas asalmonadas y lechazo asado, con que Pablo el Mesonero brinda a los visitantes.

Durante esta Semana Santa se ha registrado una noticia luctuosa a escala provincial: La muerte de don Cayo Alonso, hijo de esta villa y que fue proclamado el abuelo más viejo de la provincia; murió a la edad de cien años y medio. El señor Cayo era invidente desde hacía años, recibió durante la Campaña «Los abuelos de España», el título provincial del varón más viejo. Reiteramos nuestro profundo pésame a todos sus familiares. Descanse en Paz el abuelito de Palencia y de Villasirga.

Como dábamos fe en nuestra última crónica, apareció ya a la luz el folleto de Villasirga, editado y patrocinado por la Diputación, en colaboración con la Institución «Tello Téllez de Meneses».

Encabezado por el escudo de la Diputación, comienza el P. Antolín Fernández S. J., describiendo a Villasirga topográfica y geográficamente. Con una breve reseña de las comunicaciones pasa seguidamente a hacer un pequeño bosquejo de la historia alcazareña: Los hospitales, el alcázar, la Encomienda Templaria y el Condado, son los temas tratados en esta breve y completo apartado. Acto seguido pasa al centro de atracción que Villasirga nos depara: El templo de Santa María la Blanca.

Tras una breve evocación del conjunto de la iglesia, pasa a explicar una por una todas las magnas obras que encierra la gran mole arquitectónica. Comienza por hacer una breve reseña a las dos entradas, pasando a continuación a los sepulcros policromados del siglo XIII que, según una cita, insertada por el autor de Lamparez: «son dos monumentos capitales de la historia del arte funerario español», y les califica, junto con el conjunto del templo y el retablo mayor, como las tres maravillas de Villasirga. Los retablos, la Virgen de las Cantigas y otras imágenes del siglo XIII; termina la glosa con el templo de Santa María la Blanca.

Después pasa a reseñar otros monumentos o edificios que existen en Villasirga, terminando así la parte artística.

Como final hace reseña de las fiestas, bailes típicos, caza, terminando por las actividades culinarias y el Mesón de Villasirga. Todo ello adornado con profusión de fotografías.

Importante el trabajo realizado por el P. Antolín, aportando ciertos datos que estaban sumidos en el más profundo anonimato, y que no dudamos que sabrán agradecer la ingente cantidad de visitantes que durante este Año Jacobeo pasarán por nuestro pueblo.

El próximo día 25 se celebrará en Villasirga el tercer aniversario de la fundación de la Casa de Palencia en Valladolid, asistiendo las primeras autoridades de Palencia y Valladolid. De tan magno acontecimiento les tendremos informados en crónicas sucesivas.

Villalcázar de Sirga.

Pablo P. Ortega

Crónica de Báscones de Ojeda

Siguiendo las Rutas del Románico

Esta veintena de pueblos ojedanos donde hemos tenido la suerte incomparable de nacer y de vivir son un verdadero oasis en los días de bochorno de la época estival, porque a cada paso te sale al encuentro una chopera, un monte frondoso de encinas o de robles y una fuente de agua potable y cristalina que se desliza luego en el prado donde pace un rebaño de vacas pintas o tudancas que dan en abundancia sabrosa leche y merengada, como dice el cantar.

Estos pueblos —alegres como sus habitantes— son todos ellos un verdadero y auténtico museo de antigüedades que atesora maravillas cinceladas en piedra a golpe de martillo hace ya varias centurias de años en el esplendoroso estilo románico, cuyas obras siguen impertérritas a la erosión del tiempo dentro y fuera de nuestros bellísimos templos.

Las carreteras ojedanas carecen de tableros anunciadores de nuestros monumentos artísticos. Solamente se encuentra uno de éstos a la entrada de Alar del Rey, indicando que a 7 kms. está situado el Monasterio Cisterciense de San Andrés de Arroyo, monumento nacional. No es necesario para nuestros pueblos indicador alguno. Ya se han dado cuenta de su importancia el turista y el viajero nada más que pisaron este valle siempre verde y tierras de pan, de color rojo escarlata.

Hemos llegado hoy a Olmos de Ojeda, lindísimo pueblecito que levanta sus casas encaladas y bonitas a la orilla izquierda del mansísimo río Burejo, deseosos de contemplar La Granja de Santa Eufemia que en la Edad Media fue un convento floreciente de religiosas en el que vivió y murió la reina doña Sancha de Castilla, hija del rey de León Alfonso XI. En este desaparecido monasterio del que solamente se conserva la iglesia —y ésta es magnífica— además de doña Sancha, fueron abadesas doña Teresa, doña Dulce y otras mujeres insignes por cuyas venas corría sangre real.

Aún se conserva una casa señorial que en memoria de estas damas protagonistas de páginas descollantes de la historia del medioevo se llama «de las Infantas».

Entre estas piedras legendarias venían a encerrarse las hijas viudas de los reyes y muchas jovencitas agraciadas hijas de los paladines y hombres de armas que, paso a paso, ganaron la batalla multisecular de la Reconquista.

Doña Sancha que no quiso ser reina y prefirió la vida contemplativa y mística a las inquietudes del reino murió el año 1270 y aquí estuvo enterrada durante más de tres siglos, hasta que fue trasladada a Toledo en tiempos del rey don Felipe III.

El templo es anterior a la iglesia de Zorita del Páramo, forma de cruz latina con bóveda de cañón. Los arcos torales son apuntados como los brazos del crucero y se apoyan en una atrevidísima linterna octagonal. La cúpula es semiesférica y la fábrica del templo tiene tres ábsides semicirculares perfectamente conservados. El interior de la iglesia es sobrio y sencillo y en ella se puede contemplar todavía el sepulcro de doña Sancha de Castilla.

Luis Gutiérrez Calvo, Pbro.

Un buen
ANUNCIO
constituye la más poderosa palanca para el desarrollo de todo negocio
Llamen al Tlf. 712006

PAREDES DE NAVA

La sombra de tres siglos

Envío: A la Comunidad de Monjas Brígidas en los trescientos años de su vida paredeña.

Con esa natural indolencia con que reviste la niñez, todo lo que no da rienda suelta al juego y a la infantil travesura, oí varios años el día 8 de octubre en vuestra conventual capilla —mientras que mis manos volvían y revolvían el dorado fiador del monacil roquete—, que en el año mil trescientos tres, brotó en Finstad, del troncó real sueco, la que más tarde había de ser Santa Brígida de Suecia

Y por aquella machacona insistencia de contar sus panegiristas, siempre los mismos "pasos" de su vida, supe que se casó con el príncipe Ulfo Gudmarsson; Que después de tener ocho hijos —entre los que se cuenta vuestra también Santa Catalina—, de acuerdo con su esposo, decidió, después de peregrinar a Santiago —centro entonces con Roma de la espiritualidad europea— abrazar el estado religioso. Supe que vistió él, el hábito del Cister en cuya Orden muere en 1344 y que ella funda el monasterio de Vadstana (Suecia), centro durante mucho tiempo de espiritualidad y ciencia. Que viuda ya y trasladada a Roma, tras haber fundado nuevos monasterios y asilos, muere el 23 de julio del año 1373, dejando entre otras, su más célebre obra en ocho tomos "Las Revelaciones".

Pero lo que no aprendí, hasta que nuestro paisano, R. P. Leonardo Cardeñoso, de la Orden franciscana, me enseñó a caminar por los senderos de la historia de mi querido pueblo, con la por él escrita según los documentos encontrados en los archivos de éste y testimonio de otras historias de España, es que, el 18 de agosto de 1667, el beneficiado de la iglesia de Santa Eulalia, don Gaspar Bercedes y Tamayo, consiguió del Ilmo. Sr. Obispo de Palencia, don Gonzalo Bravo, autorización para fundar en la villa de Paredes de Nava el convento de las religiosas de Santa Brígida, tras contraer dicho beneficiado, las obligaciones de donación y mandas pertinentes.

En ella aprendí que a su vez, la abadesa y comunidad de Valladolid consiguieron autorización de la reina gobernadora doña Mariana de Austria y de la Sagrada Congregación de Obispos y Regulares para hacer la fundación con religiosas voluntarias de la comunidad vallisoletana.

Supe por ella que hubieron de orillarse —aunque sin ruidos— las no pocas dificultades motivadas para la fundación, por los Condes de Paredes de Nava y el Procurador del Reino y que al fin, con la licencia y bendición del señor Obispo de Palencia, desde Valladolid llegaron después de la Pascua de Resurrección del año 1671, cuatro religiosas de Coro: Sor Francisca de la Madre de Dios (abadesa); Sor María de la Asunción (priora); Sor Andrea de San José (subpriora); Sor María de San Jerónimo y una hermana de fuera de Coro, instalándose en la casa, que para este fin, habían comprado al vecino de Paredes de Nava, don Francisco Mazo de la Vega, prestando obediencia al señor Obispo ante el Canónigo de la Santa Iglesia Catedral de Palencia, don Pedro Fernández del Pulgar, en quien el señor Obispo había delegado a tal fin.

Otro artista paredeño, el gran maestro Felipe Berrojo, construye la iglesia y el coro, y en ellos, a la sombra de trescientos años, las plegarias de una de las pocas comunidades brigitianas existentes en España, siguen alzándose hacia la misericordia divina. Y este mi pueblo, en correspondencia y lealtad de castellano fiel, volvería a ser, si malos vientos soplaran algún día, el mismo de aquel año de 1868, para que las monjas Brígidas sigan siendo el arco iris entre el cielo y estas mis queridas pardas y austeras, pero nunca ingratas tierras paredeñas.

Son muchos los ya pasados, desde aquellos mis días de «monaguillo de las Brígidas", en que a las seis de la mañana entraba por las puertas de la conventual capilla, acompañado de mi querida madre (q. g. h.), un poco malhumorado —sobre todo en el gélico invierno— por el sueño truncado y perdido.

Con no pocos apuros ponía la señora Pascasia —aquella minúscula pero ejemplar y recordada demandadera— el rojo y adamascado doselete que en la reja enmarcaba la puerta comulgatorio de las monjas, cuya contemplación «bis a bis» colmaba en los primeros días mi ilusionada e infantil curiosidad.

Había durante el año, tres fechas que eran como tres hitos, que rompían el monótono y rutinario andar de las seis, a la diaria hora de la misa mañanera.

Eran estas, la fiesta del Corazón de Jesús, la de la Santa Brígida y la de su Hija Santa Catalina.

A primeros del siglo XVIII, por acuerdo de la Comunidad y doña María Ventura Bián Ramos, establecían «la celebración de un novenario al Santísimo Sacramento todos los años en la fiesta y octava del Corpus Cristi, y esto por siempre hasta el fin del mnudo», para lo cual doña María Bián y Ramos entrega a las religiosas Brígidas tres mil pesos. De como cumplen hasta el día de hoy esta voluntad nuestras queridas monjas, testigos son todos mis paisanos, y yo lo fuí de excepción durante varios años; que aún parece subir a mi boca el regusto de las célebres «cañas, el rico chocolate con leche y el cabello de ángel» con que finalizaba la fiesta, endulzaban nuestro olor a plegarias, cera e incienso.

¡Sor Isabel de S. Luis, querida abadesa de la generosidad callada y serena: ingenua y envidiable curiosidad de la sencilla y bonísima tornera Hermana Jesusa: dulzura casi infinita de la sacristana Hermana María, pacientísima siempre ante mis torpezas de dormitado madrugador monaguillo... Tomáis todas forma tangible en este caleidoscopio de mil y mil recuerdos, en mi vivir grabados como en permanente daguerrotipo; y a fuer de castellano bien nacido y yo os rindo —y en vosotras a todas las Comunidades de los trescientos años— este público homenaje de mi afecto, con este mi recuerdo siempre en flor.

Francisco Castellanos Hortado,
Cronista Oficial de la Villa

CRONICA DE ASTUDILLO

SEMANA SANTA

Creo que hace decenas de años, que después de la procesión de los ramos, no presenciaba el primer acto inicial de la Semana Santa; la subasta de los pasos que procesionan los días de Jueves y Viernes Santos y Domingo de Pascuas; oía hablar de su decadencia y quise comprobarlo este año, el acto que se celebra en la iglesia de la Cruz, residencia de la Cofradía del Santísimo y que este año han dirigido el presidente y el tesorero señores Rojo y Castrillo. Tras una espera prolongada, no pasan de dos docenas entre mayores y pequeños, a quienes interesa la subasta; se vocean los pasos y las ofertas con pujas a la llana. La Oración del Huerto llega a 25 pesetas. Por la Flagelación del Señor, no hay postores. El paso grande, 15 pesetas. La Cruz pesada, casi siempre llevada en cumplimiento de promesas, particularmente astudillanos forasteros, ha valido 160 pesetas. La Cruz de plata, una peseta, los brazos y las aldabas del Sepulcro del Señor a unas 15 pesetas, así por el estilo los demás, unicamente sobresalen, la estampa de la Soledad 150 pesetas y uno de los brazos de las andas de la Virgen que vale 300 pesetas. No se oyen, el Ecce Homo, el paso de la Cañuela, Nuestra Señora de la Rodriga ¿cuánto dan por ella? (la popular Rodriguina, Virgen menuda, tez más amarilla que la retama y pátina azotada por miles de soles hasta dejarla con las antedichas esculturas arrinconadas en lo inservible) muchos años hemos portado su imagen por las calles de la Villa, teníamos que hacer honor al -tocayismo- pero si la animación sigue su decaimiento se agrandará el arrinconamiento.

Otros tiempos, estos se van, para no volver... aquellas herencias antañonas. El traslado de las insignias, desde de la Cruz a Santa María, y después de hacerse cargo los salesianos de esta iglesia, a San Pedro, con los chicos de las escuelas, de rodillas ante el templo, entre rezo y canto: entro Señor en tu casa, en tu casa santo templo...ya sabidos los cantores y los nazarenos, brillantes el Jueves Santo y enlutados el Viernes, ausentes también los atributos de la pasión que portaban los niños, la esponja, el martillo, el hisopo, la escalera, las tenazas... que se repetía en los días sucesivos. No volverán los rezos, quedos, ante las insignias. Ni el Calvario madrugador. Ni las visitas a los monumentos, casi inexistentes por su simplificación, aquellas visitas de Corporaciones, cofradías, familias, la juventud femenina, a veces con la clásica mantilla y peineta. Aquél Padrenuestro con ecos musicales de día triste y los salmos entonados del maravilloso Miserere... son otros sones y otros cantos; no coordina la trompeta lastimera, ni los cantores y nazarenos cantando, previamente ensayados, lágrimas de devoción, las que padeció Jesús, desde el Huerto a la Cruz, en su sagrada pasión, y la muchedumbre el monótono pareado por tu pasión Jesús mío, abrasadme en vuestro amor. Los del Viernes, eran más trágicos, también el pareado, en su amarga soledad, a la Virgen consolemos.

Tampoco conmueven aquellas caídas reales de Cristo en los trayectos; la vestimenta de los sayones y de los centuriones romanos, con trajes guerreros de colorines variados, su casco, sus lanzas y espadas pintadas de llamativas purpurinas, acudían a las caídas de Cristo para clavarle sus armas, escenas que hacían derramar lágrimas cuantiosas de dolor... a las beatas y a la chiquillería. Singulares penitentas con la cara de Jesús en el lienzo, una o dos, antes varias debajo del Paso Grande que los costaleros mortificaban a las penitentes dándolas coscorrones al no avisar la modificación del hombro al brazo. No va este Paso Grande por el arquillo ya desaparecido, al Real Convento de Santa Clara, para mostrarsele a las monjas claustrales, que gritaban su dolor en espasmos epilépticos. De haber llegado a la costumbre, a estas fechas, la actual Comunidad, más Siglo XX, mostraría de manera distinta y silenciosa el recuerdo de la Crucifiixión. Todo ello y mucho más, pasó para no volver. La Semana Santa de Castilla tiene un tono distinto a las andaluzas. Las de Castilla son austeras, fijas en las tallas de los imagineros, a quienes piden rezando, que llegue hasta la mujer pecadora, el aroma del bálsamo del amor.

El cronista se honró con la amistad de un matrimonio, embajador americano, él, que ejercía cuando se estaba riñendo la Segunda Guerra Mundial. Coincidíamos anualmente, por el descanso veraniego por el Norte. El Dr. Orestes Ferrara, que así se llamaba, fue un historiador de altura, publicó varias obras meritorias sobre personajes hispanos, teniendo frecuentes discusiones, en mi modestia, con su criterio, hecho público, sobre la ilegitimidad en ceñir la corona de Castilla, Isabel, la Católica, no podían convencerme sus argumentos, en cambio teníamos muchas coincidencias sobre Enrique IV. Su mujer era una dama cultísima, escritora, políglota y amante de España y su folklore; me decía que deseaba llegara la época veraniega, porque al entrar en la provincia de Valladolid, hasta terminar la de Palencia, mandaba detener el coche para acercarse a las tierras de labor y preguntar a gañanes y pastores, para escuchar con deleite el decir recio de nuestro castellano. Sobre la Semana Santa, contaba la extrañeza de amistades suyas en otras naciones, concretando en la católica Polonia, la inexplicabilidad de cómo sucedía esa Semana en Sevilla, a pesar del peso de sus razonamientos, terminaba, amablemente por convenir, que para comprenderlo era menester trasladarse a Sevilla, asimilar el temperamento sevillano y andaluz. Cómo lloraba Sevilla y cómo gemía Málaga.

En fin estas procesiones nuestras han estado bien; como es natural se echan de menos tantos sacerdotes parroquiales y patrimonistas, que hace lustros tenía Astudillo. Este año se han formado: los niños y las niñas cuidados por salesianos y hermanas de la caridad, a continuación los jóvenes de ambos sexos, todos entonando cánticos, en los laterales los hombres en dos filas y después de la presidencia el sexo femenino. La presidencia muy nutrida con el alcalde y Ayuntamiento en pleno y casi todas las autoridades locales; notándose gran afluencia de forasteros. Los sermones breves y operatorios a cargo del P. Jesús Vallejo, O. P.

La procesión del Viernes Santo, es para mí la procesión más sentimental de las muchas destacadas, que discurren por las calles de Astudillo. El Cristo yacente en su urna y la Virgen de la Soledad en su trono, impresionan al vecindario, que tanta devoción les tiene.

Por esa expresión llorosa, la pusieron Amargura, así empezaba una saeta famosa, que no terminó, por carecer de temperamento y solera meridionales. Hazlo, TU, la más bella y la más santa de las mujeres; TU, que en el cielo azul, infinito, que no tiene límites posees un laboratorio, lleno de anaqueles, cuajados de albarelos, repletos de penas puras, lamentos hondos, quejidos grandes, la piedad más estilizada. Hazlo TU, Virgen de la Soledad, Aunque, en tantos años, no haya portado un brazo de tu trono, para pasearte una vez más, por las calles de la Villa y mostrar al vecindario, tu corazón brillante acometido por siete puñales de plata, que te hieren, Virgen de los Dolores, de las Angustias, de la Consolación, de la Macarena, de la Esperanza...

RODRIGO NEBREDA
Cronista Oficial

Santana Clayson puede darle más

SANTANA

Concesionario:
NAZARIO AGUADO
Estrada, 23-25 / Telfs. 2502-4237 - Palencia

¡¡Españoles y extranjeros la LEGION OS ESPERA!!

PARA LOS TERCIOS SAHARIANOS: Con el servicio militar cumplido, HABER mínimo diario en mano de SESENTA PESETAS, aumentando por años de servicio. DOS PAGAS EXTRAORDINARIAS al año del sueldo y premios de permanencia. ELEVADOS PLUSES por destacamento y nomadeo. **PRIMAS DE ENGANCHE:** Por tres años, 2.000 pesetas; por cuatro años, 2.800 pesetas, y por cinco años, 3.800 pesetas. Masita para vestuario y **PRIMAS DE REENGANCHE** anuales, Gratificaciones de especialidad técnica.

PARA LOS TERCIOS DEL NORTE DE AFRICA: Con el servicio militar cumplido. HABER mínimo diario en mano de TREINTA Y SEIS PESETAS, aumentando por años de servicio. DOS PAGAS EXTRAORDINARIAS al año. **PRIMA DE ENGANCHE,** masita para vestuario y **PRIMAS DE REENGANCHE** anuales.

ACUDID a alistaros al Banderín de Enganche instalado en el Gobierno Militar de la Provincia, con la documentación siguiente:

MAYORES DE EDAD: Los que manifiesten ser mayores de edad, no precisan documentación alguna.

MENORES DE EDAD: Consentimiento paterno, materno o tutores.

CONDICIONES: Edad, 18 a 35 años. Ser soltero o viudo sin hijos.

TROPAS EN FILAS: Pueden ingresar en **LA LEGION** por 16 meses, dos o más años, con haberes legionarios, solicitándolo por instancia del General Subinspector de **LA LEGION.**

EXTRANJEROS: En iguales condiciones se admiten de todas las nacionalidades.

INFORMAROS EN LOS AYUNTAMIENTOS Y PUESTOS DE LA GUARDIA CIVIL.

M.C.D.2022

Villamuriel de Cerrato

Interesante labor de EXTENSION AGRARIA

Curso de albañilería, organizado por el P.P.O.

Continúa adelante Villamuriel de Cerrato con sus afanes de superación y de progreso, entre los que ocupan un destacado lugar las actividades encaminadas a la mejor formación del vecindario y, en especial, de la juventud.

Los plantes de Extensión Agraria, de cuyo magnífico quehacer nos hemos ocupado ya otras veces, dieron comienzo en octubre para concluir ahora. Como final de curso se va a realizar un viaje recreativo y cultural, que rendirá etapas en Madrid, Valencia y Palma de Mallorca. A la clausura del curso se le quiere dar el debido relieve; para ello se montará exposición de trabajos y demostración de conocimientos agrícolas y ganaderos. Se han realizado proyecciones de documentales y siendo todos interesantes y actuales, merecen una mención especial los de socorrismo y tráfico, aprovechando estas líneas de DIARIO-DIA para agradecer la colaboración y ayuda prestada por don Jaime Neira, delegado provincial de Tráfico en Palencia.

El mes pasado dio comienzo un curso de albañilería, programado o regido por el P. P. O., con don Felipe Sanz como monitor; asisten 15 muchachos de la localidad. Posteriormente se celebrará otro curso de maquinaria, muy necesario en Villamuriel, dada la gran cantidad de maquinaria agrícola existente.

Se han celebrado reuniones, en las que han participado Ayuntamiento, Hermandad, Consejo local del Movimiento y demás fuerzas vivas para estudiar el nuevo proyecto de obras; hubo asimismo una reunión conjunta con los ingenieros del Servicio de Concentración Parcelaria y Ordenación Rural, en la que trataron las mismas cuestiones.

En ese programa de obras figuran pavimentación de calles, construcción de aceras, alumbrado, instalaciones deportivas, enseñanza, caminos, saneamientos, etc., etc.

Ha estado en Villamuriel el delegado provincial de la Familia, de la Jefatura Provincial del Movimiento, don Pablo Lalanda, que se reunió con los cabezas de familia de aquí, con el fin de ir a la constitución de la Asociación de Padres de Familia de la localidad.

Después de unas palabras del alcalde, a modo de presentación y de saludo, intervino el señor Lalanda abordando cuestiones específicas de su visita, celebrándose asimismo un interesante coloquio.

Aunque vivamos ya los días alegres de la Resurrección, queremos dejar constancia también de que se celebraron unas charlas cuaresmales para todos, que estuvieron a cargo de don Marcelino, administrador del Seminario.

Y no hemos de concluir sin referirnos a la satisfacción de los agricultores por la favorable evolución del campo como consecuencia de las oportunas lluvias y del tiempo que ha seguido. También la siembra de remolacha se ha llevado a cabo en favorables condiciones, todo lo cual contribuye a que el labrador mire hacia adelante con algo más de esperanza, aunque continúe teniendo muchos y graves problemas, cuya solución no está en una mejor o peor cosecha.—El Corresponsal, **Demetrio Montes Antolín.**

EL DIARIO PALENTINO
EL DIA DE PALENCIA

es auténtico portavoz de los pueblos palentinos. Todas sus inquietudes de progreso y bienestar, necesidades y problemas, son recogidos en nuestras páginas provinciales.

SUSCRIBIRSE A **DIARIO - DIA**, SIGNIFICA CONOCER PUNTUALMENTE EL PULSO DE NUESTROS PUEBLOS

Cardaños, zona verde

Cuando mueren los pueblos de la Montaña

A 25 kms. de Guardo coinciden más o menos, los tres Cardaños: de Abajo, de Arriba y Alba. Tres pueblos que pueden perdurar o desaparecer, según caminen los venideros acontecimientos palentinos. Tres pueblos de las famosas "Fuentes Carrionas", de abundante inspiración para poetas y soñadores, recreo de turistas capitalistas y menos capitalistas, sitio de pesca para amantes de la trucha. Pueblos donde viven unas pocas familias ajenas al avance rápido del mundo, porque nunca han tenido puerta abierta a este mundo nuevo. ¡Qué poco se puede gozar de unos bellos paisajes cuando se vive en ellos con cadenas, por obligación sin las más elementales ventajas de la civilización!

Estas líneas quieren ser una voz, un grito si es posible, que pase las montañas y atraviese la dura barrera del olvido, y llegue a los responsables directos de unas necesidades que se pueden cubrir y que es obligatorio atender.

Estos pueblos no deben morir, porque son el jardín de Palencia, con montaña pura, aguas sanas, aires con aroma de pino y de nieve. Pero habrá que liberarles de su agonía trágica y lenta, sufrida como lo son sus gentes. Agonía que no puede prolongarse por más tiempo, por rayar en la injusticia colectiva hacia las familias que allí habitan. En primer lugar es necesaria una carretera que haga posible el acceso normal a Cervera y Velilla. Que abra las puertas a los palentinos, y no palentinos, hambrientos de arroyos, de verde y de marea. ¿Hasta cuándo supondremos que el mañana va a ser realidad? Están de por medio unos problemas, se contesta. Yo digo: están de por medio personas, que importan más que los problemas y que hacen más urgente el empezar.

Para citar lo más apremiante de una vida actual que no ha entrado en esta zona, digamos cómo se sentirían ustedes si en su casa no pudieran usar un infiernillo o una máquina de afeitar, ni enchufar la TV o una radio, ni leer un periódico o revista a las doce de la noche. No hay luz en condiciones, no hay teléfono para comunicarse con los de fuera. No pueden visitarles ni el comercio ni los servicios más indispensables con una frecuencia que atendiera sus necesidades.

¿Pero, es que no estamos ya en el siglo XX? También sus calendarios marcan un 1971, que por desgracia hay que traducir 1871.

Para conocer a fondo la existencia de los vecinos de estos pueblos, hay que meterse en su interior y ver allí unos jóvenes hechos añicos por la indolencia con que hemos contemplado su pobreza humana y moral. Allí aparece uno ira contenida, que provocan sin querer esos visitantes que ingenuamente pregonan su cultura ridícula y superficial, su deporte, su riqueza y hasta su línea corporal, belleza o habilidad. Ingenuamente, sí. Porque si esos ilustres visitantes se percataran de los tesoros inmensos de cualidades que albergan estas gentes, quedarían atónitos y no hablarían tanto. Pero son gentes discretas, hechas al silencio y al sacrificio de su superación.

Existen como mártires de la vida, aplastados por la circunstancia de su situación geográfica. No han tenido posibilidad de aprender una especialidad de oficio, ni de obtener un trabajo seguro cerca de su casa. Tampoco ha sido posible la marcha a otras tierras. Los años rozan sus cuerpos y la juventud se disipa despacio, tragándose la tierra sus quejas amargas y sus sueños queridos.

¿No es esto un martirio? ¡Si ellos hablaran! ¿Qué podría enseñar un finolis montañista de ciudad a un cardeñense habituado desde niño a subir montañas y pasar frío mientras pastorean sus ovejas o vacas?

¿Cuántas aventuras no podrían contarnos de sus viajes a pie hasta Cervera, o hasta Alar... llevando sus reses a las ferias? Y esto no es nada pensando en sus largas caminatas hasta Extremadura y Andalucía con las "meritas" o hasta Bilbao para ganarse unos duros al año. Viajes que hicieron muchas veces en su juventud. Aquella valiente juventud que segaba toda la mañana y por la tarde se iba a Guardo a jugar un partido de fútbol, no en taxi, sino a pie o a caballo. No tenían necesidad de rebajar kilos ni afilar su burguesía refinada por las comodidades para estar en forma... (sin comentario).

Y ellos se han tenido que esclavizar, para toda la vida ya, a unos animales y a unos prados, a la muerte y a los crudos inviernos, a la soledad. Para ellos no hay Europa ni nivel medio español ni confianza en un mundo que les humilla y no les ayuda. ¿Hasta cuándo así? Pensando ésto, se fatiga la garganta, la vista se humedece y el corazón se hace brazos pidiendo una medicina, una cura urgente.

Ellos nos dan sus paisajes encantadores, nos acogen con simpatía, nos ofrecen su pan... Nosotros, ¿qué les damos a ellos? puestos de trabajo, casas más a propósito para personas, agua, teléfono, carretera...

Valentín Rodríguez Marín
En Velilla, R. C., 13-IV-71

Compre una John Deere: será como tener dos

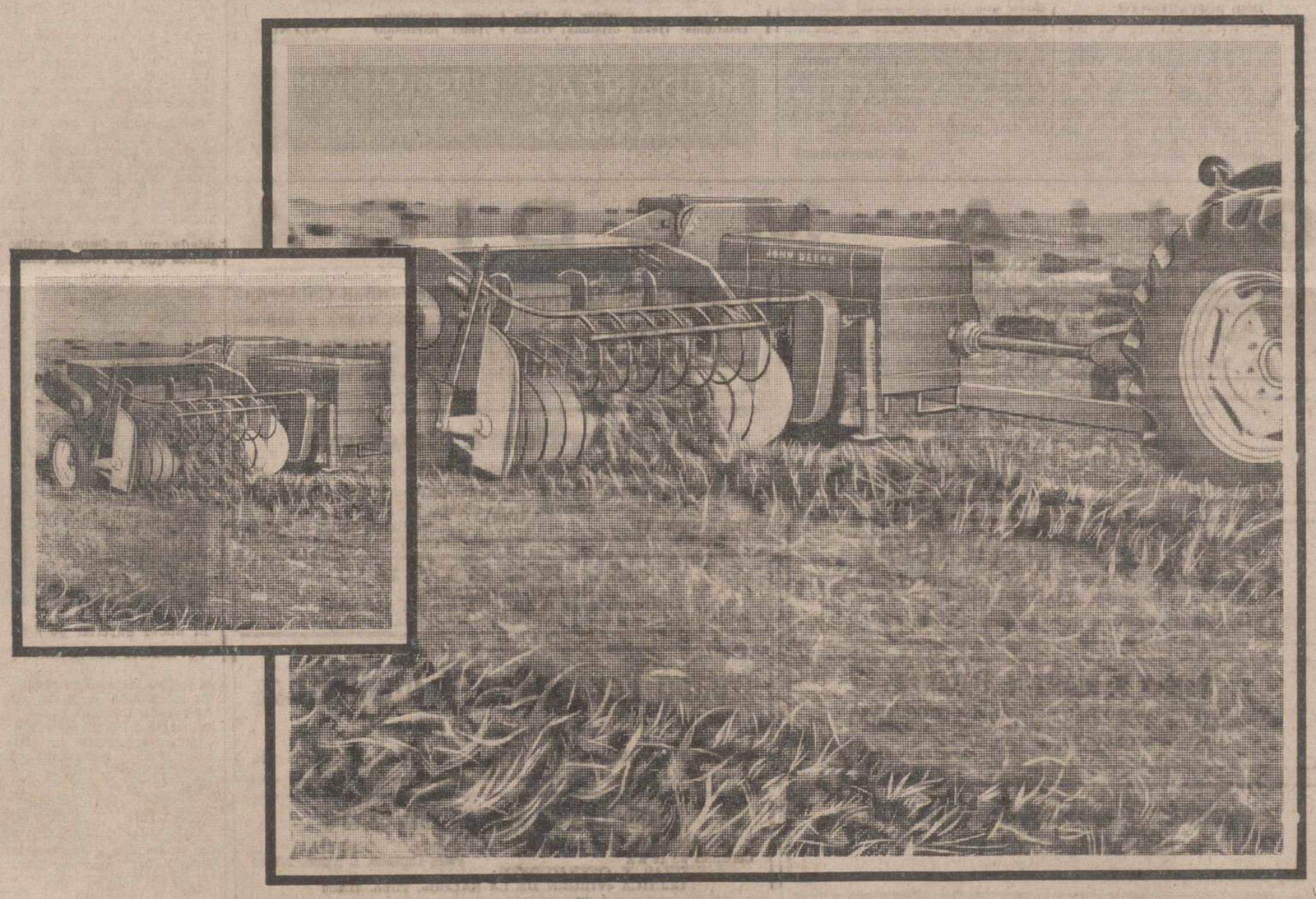

Empacadora de alta presión JD 224 T/WS + Concesionario John Deere

• Produce pacas de alta presión con dos atados de alambre o sisal constituidas por porciones perfectamente separables. • Diseño equilibrado y construcción robusta. • Múltiples mecanismos de seguridad para el tractor y la empacadora. • Protección contra accidentes. • Sistema de engrase MULTILUBER que engrasa la máquina de una sola embolada. • Equipos especiales que facilitan aún más otros aspectos del empacado.
Y además...
Su Concesionario John Deere participa en su progreso con el mejor servicio de asesoramiento, financiación y post venta.

Participe con JOHN DEERE en el progreso agrícola

JOHN DEERE

El agricultor progresista es agricultor John Deere.

Concesionarios:

COMERCIAL ZAMORANO, S. L. Avda. Manuel Rivera, 20 - Tel. 72 12 12 - **PALENCIA**

ANTONIO DEL BARRIO HIGUERA. Avda. Plus Ultra, 18 - Tels. 39 y 132 - **HERRERA DE PISUERGA**

BRITISH LEYLAND AUTHI

AUSTIN

Nunca tanta estabilidad costó 118.000 pts.

Pruébelo hoy.

MANUEL SIEIRAS IGLESIAS
Pl. de España, 2 - Palencia

Venta de Baños

Creación de una importante industria

Interesante acto literario

Siempre hemos estado pensando que en nuestra población de Venta de Baños llegaría la ocasión de establecer en ella algunas más importantes industrias sobre las ya existentes.

Tal creencia la hemos fundamentado en la situación estratégica de esta población con sus excelentes carreteras y, sobre todo, por su importante nudo de comunicaciones ferroviarias de los más principales de España y además por estar enclavada entre los importantes núcleos de promoción de Burgos y Valladolid.

No nos hemos equivocado, puesto que ya está en marcha una importante industria.

La empresa Siro, S. A., acaba de adquirir por compra unas parcelas de terreno en una extensión de 42.548 metros cuadrados de terrenos, en pago del llamado Picón del Rey, donde se unen la antigua carretera de Burgos a Portugal con la nueva bifurcación de Sotoblanco, o sea, en un sitio de inmejorables condiciones.

Hemos hablado con el señor gerente de dicha sociedad, quien nos dice que, en efecto, es deseo de la misma la inmediata construcción de la fábrica y demás dependencias cuya producción galletera será una de las más importantes de nuestra Patria, dando ocupación, de momento, para 140 puestos de trabajo en su mayor parte para el sexo femenino.

En momento oportuno ampliaremos noticias sobre este asunto, estando convencidos de que esta nueva industria que ahora se avecina nos traiga algunas más, con lo cual Venta de Baños adquirirá una mayor importancia en todos los terrenos.

ACTO LITERARIO. — Por encargo de la dirección del curso de promoción de adultos que lleva a cabo actualmente la Organización Sindical y, dentro de nuestras «Tardes de la Basílica» de la revista «Juan de Baños», en su nueva edición, el día 24 de los corrientes, sábado, a las ocho y media de la tarde dará una lectura comentada de su propia obra el gran poeta, escritor y conferenciante Francisco Javier Lostalé.

Sobre la figura literaria del señor Lostalé, en realidad no es necesaria su presentación por sernos ya conocida en sus anteriores actuaciones en nuestra localidad de las que se conserva un gratísimo recuerdo, pero no huelga decir que Francisco Javier Lostalé, colaborador de Radio-Palencia durante sus años de estudiante en la Universidad de Madrid, dirigió «Aula de Poesía» en la Facultad de Derecho el que más tarde fue director de las «Tardes de Poesía», de «Puente Cultural», habiendo pronunciado un gran número de conferencias gozando de la estimación general en los medios poéticos españoles.

Recientemente ha sido premiado uno de sus poemas en Madrid en el «Certamen de Promoción», siendo, por último colaborador de la gran revista «La Estafeta Literaria» y de otras de las más importantes nacionales, siendo siempre elogiado por la crítica.

El conferenciante será presentado por el poeta palentino Carlos Urueña, advirtiendo al público, que con independencia de las invitaciones a las autoridades la entrada será totalmente libre.

FALCON

M.C.D.2022

Crónica de Alar del Rey

Gran fervor religioso en la SEMANA SANTA alarense

La feria del ANGEL se celebrará el próximo sábado día 17

Construcción de nuevas viviendas y otras noticias

Cuando de Semana Santa se trata, parece que la crónica debe ser exclusiva de capitales de provincia o caer en el tópico, si se quiere hablar de la Semana de una localidad más pequeña, de contar los Vía Crucis y procesiones sin más pretensiones posibles.

Pero en el caso de nuestra Semana Santa es interesante ver cómo la crónica tiene vuelos de águila dentro de ese sabor castellano que reviste el ambiente religioso de estas gentes y tierras del norte palentino.

El comienzo no pudo ser más brillante. Un magnífico pregón enmarcado dentro de un acto religioso-cultural que acredita el bien hacer de la Agrupación Amaya, iba a ser el principio solemne de una Semana Santa digna del fervor de un pueblo que se empeña en no quedarse arrinconado e inactivo.

D. Antonio G. Lamadrid, con ese estilo de hombre sencillo, pero lleno de ciencia (creemos no exagerar al calificarle como una de las primeras figuras europeas en Sagrada Escritura), nos hizo vivir unos momentos de intensa emoción espiritual. El público escuchó con religioso silencio y hasta los niños, para quienes lógico es comprender no suelen ser estos actos atractivos, llegaron a conectar con el tema como si se tratase de algo muy conocido para ellos, muy interesante para todos. Así de claro y así de sencillo lo exponía el doctor Lamadrid; así de agradable y al mismo tiempo elevado era el contenido del pregón. En la cena que un grupo de amigos tuvo a continuación del acto con el doctor Lamadrid pudimos observar cómo salía gratamente impresionado de la altura humano-cultural del pueblo y de la preparación que tienen sus gentes para calar hondo en estos actos, realmente dignos de públicos selectos.

Ambientando el pregón se proyectaron filminas-documentales de Tierra Santa. Asimismo tuvo lugar la actuación del Coro parroquial, que interpretó varias canciones religiosas y espirituales negras. Preparado por la Hna. Teresa, religiosa del Patrocinio de San José, dirigidos por la mano maestra de Vicente y acompañando a la guitarra el joven Bernardo, el coro matizó las canciones con un gusto exquisito, destacando entre ellas el extremo de la composición de Javier, "Y por eso le mataron", de hondo sentido emocional y narrativo. Gran actuación de nuestra Coral Juvenil. Esperamos que muchas más voces juveniles quieran unirse a esta actividad musical para que pronto contemos con un número grande de voces que completen lo que ya está empezando a ser una auténtica Coral.

La Semana Santa, entre lluvia y sol, fue transcurriendo dentro de un estilo serio y solemne. Sus procesiones revistieron gran brillantez y hasta tuvimos la satisfacción de escuchar los cantos de Saetas al paso de la procesión penitencial.

Extraordinarias las predicaciones a cargo del P. Palacios, O. P., de Valladolid. La iglesia siempre abarrotada de público ofrecía un espectáculo pleno de sentido religioso, evidenciado en las grandes multitudes que estos días se acercaban a recibir la eucaristía y participar en los actos.

Una gran Semana Santa en la que no ha faltado nada de cuanto se precisa para que las gentes vibren al unisono con los misterios que se celebran. Una Semana Santa que hasta se ha convertido en atracción turística —en el buen sentido de la palabra— dada la gran cantidad de forasteros que alejados del mundanal ruido de la ciudad vienen a vivir en su plenitud cristiana el mensaje de estas fiestas religiosas.

Alar del Rey ofrece casi todo lo que tienen las grandes ciudades (procesiones, predicaciones, pregón, recitales religiosos) y todo lo que a veces falta en ellas (paz, religiosidad, silencio, profunda espiritualidad).

Trabajemos todos para que nuestro modo de vivir y nuestro estilo de trabajo sirva de elevación del propio optimismo y de atracción de esa gran cantidad de amigos que ya tenemos por todos los rincones de la nación.

Procesión del Santo Entierro en la noche del Viernes Santo. (Foto PALENCIA)

LA FERIA DEL ANGEL SE CELEBRA EL PROXIMO SABADO

Suspendida en su día la Feria del Angel, tendrá lugar el próximo sábado día 17 y para toda clase de ganado. Satisface mucho esta noticia en el ambiente local, puesto que esta Feria es una de las más fuertes que se celebran en nuestra villa. Esperamos que toda la buena propaganda que en estos momentos se hace para conseguir dar a conocer en el ámbito nacional la noticia surta el apetecido efecto y sean muchos los feriantes que lleguen a nuestra villa.

La Feria del Angel tiene solera de muchos años de existencia y sin duda se verá concurrida, dado el buen tiempo que comienza a dejarse sentir por estas latitudes.

EL GRUPO "TAMARIA" DE VELILLA ACTUO EN EL CINE SANZGIL

El Grupo "Tamaria" de Teatro de Velilla del Río Carrión, compuesto por jóvenes aficionados de la localidad citada, hizo su presentación ante el público de Alar, poniendo en escena una obra de C. Arniches titulada: "Que viene mi marido". Este grupo que dirige don Valentín Rodríguez, sacerdote en Velilla, supo hacernos pasar unas horas agradables y creemos que puede llegar lejos, pues tiene algunos valores prometedores dentro de su amplio grupo de artistas.

El público de Alar respondió con la elegancia que sabe hacerlo siempre que de cultura y amistad se trata. El salón estaba totalmente lleno y con sillas laterales también ocupadas.

Se trataba de unir pueblos y Alar no escatimó esfuerzos. La juventud velillense supo corresponder con su simpatía y buen hacer. Es digna de mención la gran colaboración prestada por los jóvenes de Alar siempre a disposición de los visitantes para todo cuanto precisaron desde las primeras horas de preparativos.

Deseamos sigan cosechando éxitos los amigos de la vecina localidad palentina. Alar está ya acostumbrado a estas tareas y sabe de los sinsabores que todo esto supone. Por eso a la hora de la verdad quiso colaborar plenamente porque sabe el aliciente que supone verse aplaudido con entusiasmo cuando se está empezando a luchar.

Agradecemos la presencia del Grupo "Tamaria" y esperamos que este intercambio no sea el único en el ambiente cultural.

CINCUENTA NUEVAS VIVIENDAS SE CONSTRUYEN EN VELILLA

Una grata noticia nos llega cuando cerramos esta crónica. El Ayuntamiento se dispone a construir cincuenta viviendas de tipo bonificable para lo que ya está presentada y admitida la documentación. Próximamente comenzarán esta construcción que tanto significa para la prosperidad de la villa.

Deseamos que este nuevo quehacer municipal se vea arropado por nuevos éxitos en el plano industrial y económico. Es preciso que siga esta grata lucha por una prosperidad que Alar merece y que a la hora de la verdad todos debemos de procurar. Es de desear que estas viviendas que ya en su totalidad han sido solicitadas por familias de los pueblos vecinos que ven en Alar un lugar grato de estancia, no sean las últimas, como creemos que es el proyecto del Municipio interesado en nuevas construcciones cuando lo precisen las circunstancias y solicitudes.

Sabemos de la importancia que nuestra localidad tiene en el orden turístico. Esta faceta unida a la atracción de alguna pequeña industria que absorba la juventud de la comarca, sería el colofón de una buena administración municipal en la que confiamos plenamente.

D. LORENZO SAN VICENTE, ELEGIDO CONSEJERO PROVINCIAL DEL MOVIMIENTO

Lon Lorenzo San Vicente, consejero local del Movimiento, ha sido también elegido consejero provincial Felicitamos a la familia San Vicente-Fernández por esta elección y esperamos que su colaboración en el plano local del Movimiento sea larga y fructífera, pues creemos que con este objeto son siempre mirados los nuevos cargos a la hora de prestarles su apoyo los electores. Asimismo, esperamos que su colaboración cerca de los medios provinciales tenga plenos éxitos a la hora de buscar lo mejor para nuestra provincia.

OTRAS NOTICIAS

La Congregación del Patrocinio de San José ha abierto nuevas aulas en las instalaciones del antiguo Colegio. Esto significa una grata noticia, puesto que vemos con alegría cómo se van quedando pequeñas las clases para dar cabida al gran número de alumnas y alumnos que quieren aprovecharse de estas enseñanzas técnicas de tanto provecho para la juventud y sus perspectivas laborales.

Las clases de taquigrafía, mecanografía, corte y confección, artes manuales y secretariado, se ven concurridas por la juventud de Alar y de varias localidades vecinas que ven en esta enseñanza el complemento tan deseado en nuestra comarca y de la que tanta escasez sentíamos a la hora de promocionar a nuestra juventud rural.

LOS DEPOSITOS DE AGUA CERRADOS

Para prevenir filtraciones han sido cerrados los antiguos depósitos de agua. La localidad queda perfectamente abastecida con la traída general y la solución de cierre de los antiguos ha sido debida a ciertas roturas que proporcionaban filtraciones alarmantes. Solucionado satisfactoriamente el problema, se procura el arreglo y esperamos que todo quede en perfectas condiciones pronto.

Afortunadamente el abastecimiento de aguas en la localidad no es problema; queda demostrado en la perfecta solución con que se ha superado este pequeño contratiempo.

El Corresponsal

Desde Cervera de Pisuerga

La pesca en Semana Santa

Semana Santa con sus cortas vacaciones ofrece a los pescadores una buena oportunidad de alargar su estancia en los ríos, al poder disfrutar de un más largo fin de semana que tiene el año.

Se nota bastante más el aumento de pescadores y prueba de ello lo demuestra que los cotos con más de un mes de anticipación tengan agotados sus permisos. Los ríos es un verdadero enjambre de pescadores, la trucha no se da todavía como tenía que hacerlo en este mes de abril que tiene fama de ser un buen mes para la pesca y el aficionado tenaz puede todavía conseguir buenos resultados en este pez. Lo que pasa es que por ahora las condiciones son desfavorables debido al caudal de los ríos que desde luego no es muy escaso, pero el agua está fría todavía y las temperaturas están aún estacionarias, más bien bajas que no favorecen nada al pez.

Lo que sí es muy conveniente que venga algo de crecida para que limpie el lodo que tienen en sus fondos los ríos, pues la trucha ante tanto lodo que cría mucha gusana se alimenta de ella y no hace su aparición donde la tiene que hacer y ponerse al alcance del pescador.

Todo esto como ya digo, más la frialdad de las aguas nos está indicando la escasa captura que hasta la fecha se está observando.

Lo que sí estamos de acuerdo es que tiene que haber cantidad de trucha y que es de prever que de mejorar el tiempo se obtendrán buenos resultados en general creo yo, en los próximos días.

Por lo tanto, aunque haya que estar en los ríos bastante apretados, esto no restará para que alguno de los buenos pescadores y sobre todo los que tengan sus cotos y en los cuales se note los efectos de la repoblación, tendrán buenas jornadas de pesca.

MINO

La Trapa de ANGOLA ha cobrado su independencia

El primer superior elegido se puede decir que es palentino

Diez años hace que la Abadía de San Isidro de Dueñas extendió su fecundidad más allá de los mares, abriendo una nueva fundación en el corazón de Africa. Cuando en 1958 partieron los primeros monjes a explorar el terreno, pusieron los ojos en una región de clima templado, el más parecido a nuestra Península, conscientes de los grandes inconvenientes que para los europeos ofrecen los países situados en las selvas tropicales.

A primeros de febrero de 1959, cuando ya los primeros monjes habían elegido el lugar que más les satisfizo, realizó el primer viaje Dom Buenaventura Ramos Caballero a fin de inspeccionar por sí mismo los meritorios trabajos de los religiosos. Después de una estancia prolongada, de cambiar impresiones con las autoridades civiles y eclesiásticas, regresó a San Isidro lleno de optimismo y poco a poco fueron dándose los pasos de rigor para completar la fundación. En 1960 quedó definitivamente erigida en fundación canónica Nuestra Señora de Bela Vista. Pronto fue surgiendo un monasterio construído por los propios monjes en plan modestísimo, pero sin que les falte ninguna de las dependencias características de los grandes monasterios europeos.

Para los negros fue una novedad jamás vista contemplar el testimonio vivo de unos hombres que trabajaban la tierra como ellos y llevaban una vida muy austera. No estaban acostumbrados a ver a los misioneros trabajando los campos; por eso esta clase de apostolado les ha conmovido profundamente y han comenzado a afluir las vocaciones. Hoy son más de treinta, la inmensa mayoría negros, con algún europeo que se ha sumado a los religiosos españoles.

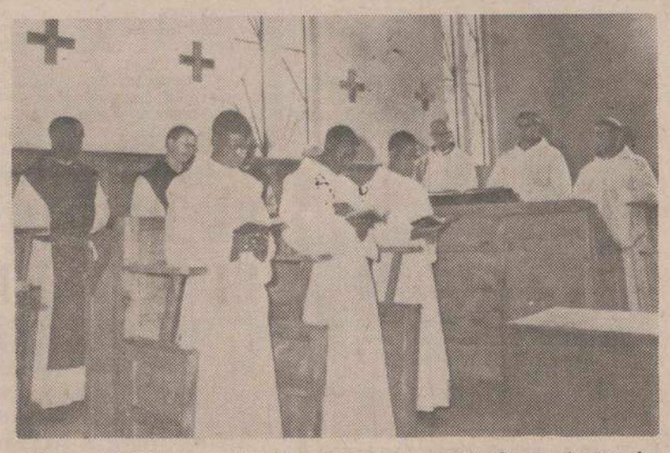

Monjes del Cister —cuatro de ellos negros— cantando en el coro de Bela-Vista (Angola).

La vida de trabajo y austeridad se desarrolla al estilo de Europa. Los monjes viven del cultivo de los campos y de la pequeña granja que han montado. Han logrado aclimatar la raza de vacas lecheras llevadas de España. Han canalizado el río Cómontando en él una centralita que les suministra flúido eléctrico. Es proverbial la popularidad de que gozan en todo Angola por la generosidad con que remedian toda clase de necesidades de cuantos acuden a las puertas del monasterio, por la enseñanza que dan a la niñez abandonada del contorno, pero sobre todo por su ejemplo de austeridad.

En febrero ha realizado su último viaje Dom Buenaventura Ramos y en vista de la buena marcha de la pequeña comunidad, les ha concedido en nombre de la Orden Cisterciense la autonomía de gobierno, es decir, en lo sucesivo se gobernará por sí misma la casa, no dependiendo de San Isidro, sino en sentido de sujeción espiritual. Al recobrar esta "mayoría de edad", era necesario proceder a la elección canónica de primer superior con título de "prior", habiendo recaído los sufragios de los monjes en el P. Alberto Gómez de las Bárcenas, que aunque nacido en Madrid, pasó su juventud y cursó estudios en Palencia, donde cuenta numerosísimos amigos.

Precisamente en estos días ha pasado por San Isidro y ha visitado en Palencia a sus amistades, camino de Roma, donde en este mes celebra la Orden Capítulo General. Al finalizar éste, de nuevo regresará a España con objeto de recoger ropas, donativos y cuanto le sea posible para remediar las inmensas necesidades que padecen aquellas pobres gentes que les rodean, donde la ropa usada que aquí se arrincona porque ha pasado de moda, allá se estima como un gran tesoro y se luce en las grandes festividades.

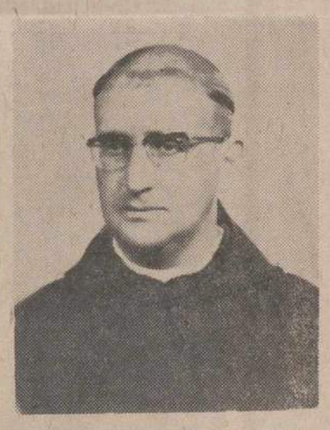

El nuevo Superior de Bela Vista, R. P. Alberto Gómez de las Barcenas

Mucho agradecerá sin duda el Padre Alberto a sus queridos paisanos que revisaran un poquillo los armarios para ver si hay en ellos alguna prenda que haya pasado de moda o no les es muy útil. Será una obra de caridad muy agradable al Señor este desprendimiento en favor de aquellos pobrecitos a los que no puede llegar la caridad de los monjes a pesar de los buenos deseos que les animan.

Fr. María D. Yáñez

REPARACION DE AUTOMOVILES, MECANICA - CHAPA Y PINTURA
TRANSPORTES GENERALES
TALLERES HNOS. HERRERO
Avenida de Cuba (naves industriales)
Teléfonos: 714732, oficinas; 714835 y 714827, particular PALENCIA

MUDANZAS ARRIBAS
AUTOS-CAPITONE
20 - 30 - 40 - 50 - 60 m.³
PLAZA MAYOR, 13 - TELEFONO 222988
VALLADOLID

GUIA MEDICA

Manuel Bulsán Citores
PEDIATRA - PUERICULTOR DE LA SEGURIDAD SOCIAL POR OPOSICION
Del Centro Diagnóstico y Orientación Terapéutica
ENFERMEDADES DE LOS NIÑOS
C/. Martín Calleja, 19 - 2.º, de 11 a 2. — Teléfono 712782

LUIS DE PRADO ALVAREZ
MEDICO ESPECIALISTA
PIEL, VENEREO, SIFILIS, SEXUALES
Juan de Castilla núm., 9 - 2.º

TEODOMIRO ARTERO TOVAR
MEDICO - JEFE DEL SERVICIO DE ANALISIS CLINICOS DEL HOSPITAL PROVINCIAL
Ha trasladado la consulta a Avda. de Manuel Rivera núm. 12 - 2.º

Doctor P. MARTIN ALVAREZ
MATERNOLOGO DEL ESTADO POR OPOSICION
Partos, Ginecología, Cirugía de la mujer, Esterilidad
CONSULTA A LAS 12
Avenida Valladolid, 5

ANGELES HERRERO ESCUDERO
REANUDO SU CONSULTA

LUIS BRAVO POLO
CLINICA DENTAL — ORTODONCIA — RAYOS X
Consulta de 10'30 a 1'30 y de 5 a 8. Mayor Principal n.º 36-1.º. Tel. 713507
(Frente al Banco de Santander)

IGNACIO ADAN VALLEJO
Jefe del Servicio de Epidemiología de Sanidad
Del Banco de Sangre
Especialista en Hematología, ANALISIS CLINICOS
Consulta de 9 a 10 y 12 a 3. Teléfono 711921
Calle Martínez de Azcoitia, 3 - 1.º PALENCIA

CANDIDO RODRIGUEZ PASCUAL
Director del Dispensario Dermatológico y de H. Social (por oposición)
ENFERMEDADES DE LA PIEL
Plaza San Lázaro, 6 - 4.º derecha (Consulta de 12 a 2)

D. Dacio Crespo H. de Medina
CIRUJANO - JEFE DEL HOSPITAL PROVINCIAL DE PALENCIA
Consulta.—Calle Ramírez núm. 2
Hora: 12,30
Teléfono 711456
Intervenciones y urgencias, Sanatorio de la Cruz Roja

DR. JULIO AGUADO MATORRAS
ESPECIALISTA EN MEDICINA Y CIRUGIA DE LA MUJER — PARTOS
Consulta: Mañanas, de 11 a 2. Tardes, previa petición de hora
Colón, 55 - 2.º — Teléfono 712899
Operaciones y urgencias: Clínica de la Cruz Roja. — Teléfono 713898

ALBERTO COMBARROS ALVAREZ
PSIQUIATRA
Traslada su consulta a Avenida Manuel Rivera, 13, 4.º. Tlfno. 720812

J. M. Miguel Marcos
CORAZON - VASOS - PULMON
Consulta diaria excepto sábados
Becerro de Bengoa, 28, primero
Teléfono 713567

Manuel Junco Calderón
GARGANTA, NARIZ Y OIDOS
Consulta y operaciones de 11 a 2 y de 4 a 6. Marqués de Albaida, 1
Teléfono 712094

E. Martínez Crespo
Jefe de Sección y LABORATORIO de los Sanatorios Psquiátricos de San Juan de Dios y de San Luis
Consulta diaria de 12 a 2
José Antonio, 18 Teléfonos 720135 y 720195

E. ROBLES
MEDICO - ESPECIALISTA
Enfermedades de la PIEL, Venereología (Sexuales)
De 11 a 12 y 1'30 a 3 José Antonio, 18 (Salón) Teléfono 711412

Ireneo Fernández Valdeolmillos
GARGANTA NARIZ Y OIDOS
Consulta y operaciones de 12 a 1'30 Mayor, 108

Doctor ERADIO ALONSO DEL CAMPO
APARATO DIGESTIVO — MEDICINA Y CIRUGIA
Consulta de 11 a 2 Patio Castaño, 1. Tlfno. 713636
URGENCIAS Y OPERACIONES:
CLINICA «VIRGEN DE LA SALUD». Tlfno. 713690

DOCTOR CALLEJA
MEDICINA Y CIRUGIA DE LA MUJER (Partos)
C/. Ignacio Martínez de Azcoitia, 9 - 2.º Tlfo., 713400 PALENCIA
Consulta de 12'30 a 3
Urgencia e intervenciones: Clínica «Virgen de la Salud». Tlfo. 713690

ALEJANDRO DEL RIEGO JAÑEZ
Especialista en Neuropsiquiatría
Subdirector del Sanatorio Psiquiátrico de S. Juan de Dios
Consulta de 1 a 3 y de 5 a 6. Casado del Alisal, 53 - 6.º, E

Abilio Burgos de Pablo
Director, por oposición, del Dispensario de Tórax del Estado
(Corazón, Bronquios, Pulmón)
Onésimo Redondo, 19 - 4.º Teléfono, 714535

ALFONSO GONZALEZ RUIZ
CLINICA DENTAL — RAYOS X
Rizarzuela, 24 - 1.º derecha. (Esquina calle Teniente Velasco)
Teléfono 721130

JOSE LUIS GUTIERREZ HERRERO
MEDICO DIRECTOR DEL SANATORIO PSIQUIATRICO DE SAN LUIS
ENFERMEDADES NERVIOSAS Y MENTALES
Plaza de San Lázaro, 1 - 3.º izquierda
Teléfono 712264 Consulta a las 2

D. TOMAS MIGUELEZ BUSTAMANTE
CIRUJANO

Ha sido aprobada por Roma

Representación española en el Sínodo de los obispos

Madrid, 15. — La Santa Sede ha aprobado la designación hecha en la última asamblea plenaria del Episcopado español, de los representantes del mismo en el próximo sínodo de los obispos, según han comunicado hoy fuentes eclesiásticas españolas.

Los elegidos son: Monseñor Casimiro Morcillo, presidente de la Conferencia Episcopal y arzobispo de Madrid; el cardenal Vicente Enrique y Tarancón, vicepresidente de la Conferencia, así como de la Comisión Episcopal de Clero y arzobispo de Toledo; cardenal Fernando Quiroga Palacios, presidente de la Comisión Episcopal del Clero y arzobispo de Santiago; monseñor Emilio Benevent Escuin, presidente de la Comisión Episcopal de Apostolado Social. Como suplente para el caso de que no pudiese asistir al sínodo uno de los cuatro mencionados, fue elegido monseñor Ramón Echarren, miembro de la Comisión Episcopal del Clero.

Como se ve por los nombres de los elegidos, y según se observó oportunamente, los criterios de designación obedecen fundamentalmente a los temas que serán tratados en el sínodo de los obispos: el sacerdocio ministerial y la justicia en el mundo. —Cifra.

M.C.D.2022

EN EL MODERNIZADO ESTADIO DE BALAIDOS

El España-Portugal de "sub-23"

ARZA: "El equipo tiene que luchar sin descanso y correr mucho"

Vigo, 15. — "Kubala me dio una lista de 30 hombres, para que eligiese dieciocho. Así lo hice", ha declarado Juan Arza, entrenador del Celta de Vigo, que ha sido designado por Kubala, preparador de la selección nacional "Sub-23", al correspondsal de "Alfil".

Arza, al referirse a la designación de la que fue objeto, manifestó: "Significa para mí un gran orgullo y una gran ilusión. Es un importante paso en mi carrera deportiva. Me alegro por el equipo y por Vigo, porque en cierto modo yo soy un representante de la ciudad en el aspecto deportivo".

Al ser preguntado Arza qué espera del encuentro frente a Portugal, dijo:

"El equipo español tiene que jugar como lo hace el Celta, y como lo hacen los equipos a mis órdenes. Hay que luchar sin descanso y correr mucho".

—¿Cómo será el equipo español?

—Ni defensivo ni ofensivo. He procurado buscar un bloque, y saldremos a atacar, porque estamos dispuestos a vencer.

—¿Qué impresión le merece la selección portuguesa?

—Magnífica. Será Portugal un rival muy difícil, pero con el aliento del público, estoy seguro que ganaremos.

—¿Puede anticipar algún nombre?

—No. En la lista hay jugadores del Celta, y de otros muchos equipos de España, pero ya lo dije antes, no puedo ni debo dar nombres.

Finalmente el técnico vigués dijo: "Estamos muy ilusionados y creo que ganaremos".

VIGO, Y LOS PARTIDOS INTERNACIONALES

El encuentro que el próximo miércoles, día 21 disputarán en Balaídos las selecciones "Sub-23", de España y Portugal, será el primer partido internacional entre selecciones que se celebre en este estadio.

En Balaídos la selección española jugó un encuentro en el año 1960 frente al Ajax, preparatorio para el mundial de Londres.

El único encuentro entre selecciones nacionales que se celebró en Vigo, fue hace ya muchos años, en el viejo Estadio de Coya, y precisamente entre las selecciones nacionales de España y Portugal.

AMBIENTE EN VIGO, ANTE EL ESPAÑA-PORTUGAL

Hoy aún no hay demasiado ambiente en la ciudad ante el encuentro tro que disputarán el día 21 las selecciones "Sub-23" de España y Portugal. Y quizás esta ausencia de ambiente se deba a que todo el interés deportivo de los vigueses está polarizado en el encuentro que el próximo domingo disputarán los equipos Real Club Celta y la Real Sociedad, último encuentro del campeonato de Liga, que puede facilitar al Celta la participación en la Copa de Ferias. De todas formas es posible que el ambiente vaya creciendo a partir del encuentro del domingo, esta circunstancia puede reforzarla el hecho de la designación de Arza y la confirmación de unos incesantes rumores que circulan por la ciudad en los que se asegura que formarán en el equipo español los célticos Manolo, Juan y Rodilla.

De Portugal se prevé una gran afluencia de forasteros y ha sido reservado alojamiento en muchos hoteles vigueses por aficionados al fútbol del país lusitano.

CARACTERISTICAS DEL ESTADIO DE BALAIDOS

El estadio de Balaidos, de propiedad municipal, tiene un aforo total para 40.000 personas, cómodamente sentados, y a cubierto. Recientemente se realizaron obras de ampliación y reforma de las gradas "de gol", "tribuna-preferencia" y "marcador", esta última ya entró en servicio en la mitad del actual campeonato de Liga. La inversión realizada superó los setenta millones de pesetas, cantidad que concedió en concepto de préstamo la Caja de Ahorros Municipal de Vigo.

Tiene un ascensor de acceso a la presidencia, cabinas con todos los elementos electrónicos necesarios para servicio de prensa, radio y televisión; ampliación de la intensidad lumínica y modernos servicios de todo tipo. Las nuevas instalaciones, con las que cuenta el estadio vigués, han sido inauguradas el pasado día 29 de marzo con motivo de la fiesta de la Reconquista de la ciudad en un acto que presidió el alcalde de la ciudad, Antonio Ramilio Fernández Arreal y primeras autoridades vigusas. Con las obras llevadas a cabo en Balaidos éste se ha convertido en uno de los mejores estadios de España de su tipo.—Alfil

COFERSA-EXCO

Alquiler de maquinaria para obras

SERVICIO TECNICO

Basoa, 3. Tlf., 220150. Carretera Madrid, km. 2. Tlf., 721480

VITORIA PALENCIA

EL LINIER LESIONADO EN EINDHOVEN

Una o dos semanas en un hospital

Eindhoven (Holanda), 16.—El juez de línea irlandes Berry Barret, que resultó herido por un bote de cerveza lanzado por un espectador durante el partido de fútbol del PSV Eindhoven con el Real Madrid, correspondiente al campeonato europeo de campeones nacionales de Copa, en la noche del miércoles, tendrá que permanecer una o dos semanas en un hospital, ha declarado un portavoz del centro sanitario esta noche.

La Policía detuvo durante el partido a un seguidor del Eindhoven, de 37 años de edad, identificado sólo por sus iniciales J. S. Un portavoz de la Policía dijo que el espectador había admitido que arrojó un bote de cerveza al campo, pero negó que hubiese alcanzado a persona alguna.

La Policía ha manifestado que el sospechoso no se encontraba embriagado y, al parecer, tampoco estaba excitado.

El fiscal J. Peynenburg declaró que J. S. sería llevado ante un juez en Bois-Le-Duc el viernes, acusado de lesiones.—Alfil.

EL POSIBLE AGRESOR

Eindhoven (Holanda), 15. — La Policía holandesa ha detenido a un hombre de 37 años, cuya identidad responde a las iniciales J. S., presunto responsable del lanzamiento del bote de cerveza contra el linier Berry Barret, durante el partido de ayer entre el Real Madrid y el PSV Eindhoven, según se anunció hoy en esta ciudad.

Al parecer, la identificación y detención del supuesto agresor se efectuó inmediatamente después del suceso.

El linier irlandés herido sufre una fuerte conmoción cerebral que le obligará a permanecer hospitalizado durante algunos días. Al parecer, será el juez de línea en cuestión quien dirigirá el encuentro de vuelta Real Madrid-PSV en Madrid.

Por otra parte se ha sabido que el linier que reemplazó ayer a Barret, Van Ravens, había sido el representante de los árbitros holandeses en la pasada competición mundial de Méjico.—Alfil.

Acuerdos del Consejo de Ministros

Don Manuel Valdés Larrañaga, nombrado vicesecretario general del Movimiento

Don Luis Gómez Ortiguela, capitán general de la tercera Región Militar

Madrid, 16. — Referencia de lo tratado en el Consejo de Ministros celebrado hoy en el Palacio de El Pardo, bajo la presidencia del Jefe del Estado.

PRESIDENCIA DEL GOBIERNO.—Decreto por el que se amplía el Pleno del Consejo Superior Geográfico con la incorporación del director del Instituto Español de Oceanografía. Expendientes de inversión de capital extranjero y de planes provinciales. Convenios colectivos sindicales de trabajo. Expedientes de trámite.

ASUNTOS EXTERIORES. — Autorización para la firma de la prórroga del convenio para la cooperación en los usos pacíficos de la energía atómica entre España y el Reino Unido de Gran Bretaña. Concesión de beneplácito para cuatro jefes de misión extranjero. Informe general sobre política exterior. Informe sobre visitas oficiales a Argentina, Chile, Uruguay, Paraguay y Brasil.

JUSTICIA. — Decretos, por los que se revisa la plantilla de destinos de la carrera judicial; por el que se nombra presidente de la Audiencia Provincial de Guadalajara a don Segismundo Martín-Laborda y Romeo, por el que se nombra teniente inspector fiscal a don Luis Rodríguez de Miguel. Combinación judicial. Expedientes de extradición, de indulto y de libertad condicional.

EJERCITO. — Decretos por el que se asciende al empleo de teniente general al general de División don Luis Gómez Ortiguela y se le nombra capitán general de la Tercera Región Militar; de personal. Propuesta de libertad condicional. Expedientes sobre asuntos propios del Departamento.

MARINA. — Realización de un ejercicio combinado hispano-francés, denominado «Toudra-71». Asignación de nombres a cinco unidades que próximamente serán entregadas a la Marina.

HACIENDA. — Acuerdo por el que se remite a las Cortes Proyecto de Ley sobre ampliación de la plantilla del Cuerpo Especial de Oficiales de Control de la Circulación Aérea. Decreto, por el que se prorrogan por un plazo de tres meses las suspensiones en la aplicación del impuesto de compensación de gravámenes interiores a la importación de determinadas mercancías; por el que se ceden al Ayuntamiento de Isla Cristina (Huelva), los terrenos sobrantes del proyecto reformado de la zona de servicio del puerto de Isla Cristina, para su saneamiento; por el que se cede al Ayuntamiento de Aldehuela de Jerte una finca urbana, propiedad del Estado, procedente de adjudicación, para la construcción de una nueva Casa Consistorial; por el que se cede al Ayuntamiento de Almería, la torre denominada «De Cárdenas», sita en dicho término municipal, propiedad del Estado; por el que se cede al Ayuntamiento de Vilaseca un solar sito en la Calle Sol de Salou, con destino a viales; por el que se acepta la donación al Estado por don Eugenio Aseguinolaza Azumendi y doña Josefa Arruzazabala Echaburu de una parcela de terreno sita en Beasain (Guipúzcoa) para ampliación del Instituto Nacional de Enseñanza Media y ser afectada al Ministerio de Educación y Ciencia. Acuerdo sobre tipos de interés de crédito oficial. Expediente sobre construcción de 1.000 viviendas subvencionadas; edificaciones complementarias y urbanización en La Rinconada (Sevilla). Otros expedientes sobre asuntos propios del Departamento.

GOBERNACION. — Decreto por el que se convocan elecciones parciales para la designación de procuradores en Cortes representantes de las Diputaciones Provinciales de Córdoba y Málaga. Expedientes sobre autorización a la Caja Postal de Ahorros para la adquisición de solares, por concurso, para la construcción de un local y dos viviendas destinados a la instalación de servicios propios y de Correos y Telecomunicación, con cargo al presupuesto de dicho organismo autónomo, en cada una de las siguientes localidades: Adra (Almería), El Grao de Castellón (Castellón de la Plana) y Torremolinos (Málaga); por el que se autoriza a la Caja Postal de Ahorros para la aceptación de un solar cedido gratuitamente por el Ayuntamiento de Sort (Lérida), para construir en él un edificio destinado a la instalación de los servicios propios y de Correos y Telecomunicación con cargo a los presupuestos de dicho organismo autónomo. Expedientes varios.

OBRAS PUBLICAS. — Decreto por el que se dictan normas sobre autopistas nacionales y se establece la nomenclatura de las mismas. Expedientes referentes a la autorización del gasto para la ejecución de las obras del dragado a 21 m., en la Dársena de Escombreras en el puerto de Cartagena (25 millones de pesetas), así como para expropiaciones de terrenos para accesos a la estación del ferrocarril de Chamartín de Madrid (80 millones de pesetas), y otro por el que se otorga al Ayuntamiento de Gandía una subvención del 50 por ciento para la ejecución de las obras de saneamiento de Beniopa. Informe sobre viaje oficial a Grecia.

EDUCACION Y CIENCIA. — Decretos por los que se aprueba los estatutos provisionales de las Universidades Politécnicas de Barcelona, Madrid y Valencia; por el que se regula la Junta Nacional de Universidades.

TRABAJO. — Informes laborales, sobre niveles de empleo; de emigración; sobre perfeccionamiento de las normas sobre convenios y conflictos colectivos de trabajo. Expedientes de trámite.

INDUSTRIA. — Decretos por los que se otorgan los beneficios de expropiación forzosa para construir líneas de transporte de energía eléctrica en las provincias de Santa Cruz de Tenerife y Barcelona. Informe sobre prospecciones petrolíferas en Tarragona.

AGRICULTURA. — Decretos por los que se declara de utilidad pública la concentración parcelaria de las zonas de: Villaflor (Avila); Guzmán, Olmedillo de Roa y Ura-Castrocenza (Burgos); Casas de San Galindo (Guadalajara); Onzonilla (León); Larragueta, Legarda, Loza, Luquin, Olano, Yarnoz, Zabalegui y Zulueta (Navarra); Cereijo (Pontevedra); El Agostadero y Peñarandilla (Salamanca); Cuevas de Provanco y Grajera (Segovia); Castrillo de Duero, Llano de Olmedo y Piñel de Arriba (Valladolid). Moción sobre necesidades de ocupación de una parcela de montes de utilidad pública con fines de enseñanzas de capacitación agraria. Informe sobre viaje a Zaragoza e inauguración de la V. F. I. M. A.

SECRETARIA GENERAL DEL MOVIMIENTO. — Informe sobre el nombramiento por el Jefe Nacional del Movimiento de don Manuel Valdés Larrañaga como vicesecretario general; políticos diversos.

AIRE.—Informe sobre autorizaciones de sobrevuelos por territorio nacional de aviones extranjeros; sobre estadística mensual comparativa del tráfico aéreo comercial.

COMERCIO.—Decreto por el que se revisa la estructura orgánica de la Dirección General de Comercia Interior; por el que se prorroga, durante el período comprendido entre el 1 de mayo y el 31 de julio de 1971, la suspensión de los derechos arancelarios a la importación de determinadas mercancías; por el que se prorroga la vigencia de los derechos móviles establecidos por el decreto 630-1969, de 27 de marzo, hasta el 31 de diciembre de 1971; de reposición con Francia arancelaria.—Informe sobre evolución del depósito previo a la importación; sobre exportación de productos agrarios; sobre situación de mercados de productos alimenticios. —Posición de divisas.

INFORMACION Y TURISMO. — Decreto por el que se declara centro de interés turístico nacional, la ampliación del centro declarado de interés turístico nacional denominado "Acantilado de los Gigantes", en el término municipal de Santiago del Teide (Tenerife); de personal. Informe sobre Prensa nacional y extranjera; sobre expansión turística de las provincias de Málaga y Granada.

VIVVIENDA. — Expedientes de gasto de restauración, abastecimiento de agua y adjudicación de terrenos en San Sadurní (Lérida), El Ferrol del Caudillo, y Santa María de Betanzos (La Coruña), Villafranca del Bierzo (León), Adamuz (Córdoba), y Granada. Encuesta sobre política urbanística. Informes sobre asuntos diversos del Departamento.

MINISTRO Y COMISARIO DEL PLAN DE DESARROLLO. Informe sobre encuesta de salarios, cuarto trimestre de 1970. Otros informes de carácter económico.

MINISTRO DE RELACIONES SINDICALES. — Informe sobre asuntos socio-económicos

Datos biográficos de altos cargos

Valdés Larrañaga es de los fundadores de la Falange con José Antonio

Don Manuel Valdés Larrañaga, nació en Bilbao, el 16 de abril de 1909.

Arquitecto y licenciado en Ciencias Exactas, intervino en el año 1931 en la fundación de la Falange con José Antonio, siendo consejero desde la fundación de la misma y miembro de la Junta Política.

Primer jefe nacional del SEU, interviniendo en múltiples actos políticos con el fundador de la Falange.

Fue procesado con José Antonio y demás dirigentes de la Falange en el proceso que se llevó a cabo contra los mismos.

El Movimiento le sorprendió en la cárcel, donde permaneció hasta el fin de la contienda. Desde la cárcel dirigió la Falange clandestina, así como el Socorro Azul.

A la liberación de Madrid fue su primer jefe provincial, pasando a los pocos meses a ser subsecretario de Trabajo, posteriormente delegado nacional, en funciones, de Sindicatos, vicesecretario de Servicios, vicesecretario de Secciones, miembro de la Junta Política, consejero nacional y procurador en Cortes, hasta el año 1951 en que fue nombrado embajador en Santo Domingo, posteriormente en Venezuela, otra vez en Santo Domingo, después en El Cairo y Sudán; y finalmente en El Líbano, Kuwait, y Chipre. También fue embajador extraordinario en Nicaragua, cesando en estas actividades diplomáticas en junio del año 1970.

Profesionalmente ha sido decano del Colegio de Arquitectos de Madrid y presidente decano de la Junta del Colegio de Arquitectos de España

Está condecorado con las medallas de Sufrimientos por la Patria, Cruz Roja y Placa al Mérito Militar, y medalla de la Campaña. Posee la Gran Cruz de Isabel la Católica, así como otras grandes cruces españolas y extranjeras.

EL NUEVO CAPITAN GENERAL DE LA TERCERA REGION

Don Luis Gómez Hortiguela, capitán general de la Tercera Región Militar, nació en Burgos el 15 de abril de 1910.

Ingresó en el Ejército en 1925, como cadete de la Academia de Infantería. En 1928 es promovido al empleo de Alférez y en 1930 al de teniente de infantería.

Los empleos obtenidos desde su promoción a oficial han sido: Capitán de infantería en 1937; comandante de infantería por méritos de guerra en 1943; teniente coronel de infantería en 1951; coronel de infantería en 1959; general de brigada de infantería en 1964, y general de división en 1968.

Intervino activamente en la proclamación del Movimiento Nacional en Melilla. Pasó con su tabor a la Península, actuando en los frentes de Andalucía, Extremadura, Toledo y Madrid, donde fue herido y su unidad recibió la Medalla Militar colectiva y la Laureada de San Fernando colectiva. Más tarde lo hace en Asturias y Aragón, Levante y Cataluña, en donde obtiene la Medalla Militar individual. Finalizada la guerra regresa a Marruecos.

Ha sido ayudante del general jefe de la división número 92, don Mohamed Ben Mizzian.

Ha estado destinado en el regimiento de infantería San Marcial número 44, grupo de fuerzas regulares indígenas de Alhucemas, número 5; regimiento de infantería Ceuta, número 54; Mehal-la Jalifiana de Bomera, número 4 y regimiento de infantería Asturias, número 31

De coronel es destinado para el mando del regimiento de infantería motorizado Saboya, 6

Al ascender a general de brigada se le nombra gobernador militar de la plaza y provincia de Santander y más tarde jefe de la brigada de infantería motorizada número XXXI y gobernador militar de la plaza y provincia de Castellón de la Plana.

Ascendido a general de división, se hace cargo de la Subinspección de tropas y servicios de la Quinta Región Militar y del Gobierno Militar de la plaza y provincia de Zaragoza. Más tarde es nombrado jefe de la división de infantería motorizada "Maestrazgo" número 3.

Está en posesión, entre otras, de las siguientes condecoraciones: Medalla Militar individual, Medalla Militar colectiva, Cruz Laureada de San Fernando colectiva, Medalla de la Campaña, tres cruces rojas del Mérito Militar, cuatro Cruces de Guerra, Medalla de Africa, Cruz de segunda clase del Mérito Militar con distintivo blanco, cruz, placa y gran Cruz de la Real y Militar Orden de San Fernando. Gran Cruz de la Orden del Mérito Militar con distintivo blanco, y Orden de Mehdauia con el grado de oficial y de comendador ordinario.—Cifra.

Festival de música "pop" en MALAGA

Asistirán alrededor de cuarenta mil espectadores

Málaga, 15.—Un festival «pop» similar a los celebrados en Aachen (Alemania) y Rotterdam (Holanda), va a tener esta capital según publica hoy el diario «Sur» en un reportaje con Louis Desalm, designado director general de dicho certamen, que se verificará los días 9, 10 y 11 de julio próximo.

Dice el señor Desalm, que vendrán a Málaga a este feestival, anunciado con el título de «Pop festival in the sun», conjuntos musicales de Holanda, Alemania, Bélgica, Francia, Inglaterra, Suiza, Estados Unidos y de España, y que calculaba que asistirían al mismo como espectadores alrededor de cuarenta mil, ya que los que fueron a Aachen y Rotterdam fueron entre cuarenta mil y setenta mil.

Preguntado si tendría esta manifestación algún parecido con el que se desarrolló en la isla de Wight, ha contestado negativamente, pues dice que en aquel festival hubo demasiada gente, alrededor de cuatrocientas mil personas y que además, su duración de ocho días resultó excesiva, por lo que las jornadas finales fueron tumultosas. Agrega el señor Desalm que pretendía que el festival de Málaga se celebrase en el Estadio de La Rosaleda, que las sesiones comiecen a las doce de la mañana y terminen a las doce de la noche, con varios descansos. El presupuesto se ha cifrado entre los siete y ocho millones de pesetas, que se sufragarán con las aportaciones de las firmas internacionales y nacionales que monten «stands» en el recinto del festival.

Termina afirmando que se está haciendo una propaganda en gran escala en toda Europa, y que en diversos puntos estratégicos se instalarán centros para expender las localidades.—Cifra.

LOS TOROS

Regular entrada y toros bien presentados en la tercera de Sevilla

Beca Belmonte dió la vuelta al ruedo

Sevilla, 16.—Tercera corrida de toros de la feria de abril en la Maestranza. Regular entrada. Se lidiaron seis toros, de bonita lámina, del Marqués de Domecq. Bien presentados, algunos fueron aplaudidos en el arrastre.

Miguel Mateo «Miguelín», lanceó a su primero sin lucimiento. Faena de muleta sin confiarse, con pases por bajo para pinchazo, estocada con salida y tres descabellos. Algunos pitos. En su segundo fue muy aplaudido al colocar tres magníficos pares banderillas. La faena de muleta fue toda a base de la mano derecha, destacando dos derechazos que se aplauden. Intenta torear con la izquierda, pero no lo consigue. Iguala de media que basta. Ovación y saludos.

Manolo Cortés se hace aplaudir en su primero toreando por verónicas. Faena de muleta al son de la música, destacando una serie sobre la derecha que se aplaudió con calor. Siguió con una serie de naturales derrochando arte, redondos y recortes. Mata de dos pinchazos y estocada. Ovación y saludos desde el tercio. A su segundo lo toreó sobre la derecha y aguantando la fuerte embestida de su enemigo obtiene buenos pases de pecho y adornos. Mata de pinchazo y estocada. Palmas.

Juan Carlos Beca Belmonte oye aplausos en su primero al lancear de capa. Faena comenzada con tres derechazos entre olés. Sigue valiente, cruzándose para sacar más partido y escuchando palmas. Más muletazos con la izquierda para una estocada que basta. Ovación y saludos. En el que cierra plaza, faena a base de buenos naturales que se aplauden. Sigue muy torero con la derecha e instrumenta circulares intercalados con molinetes, afarolados y de pecho que se ovacionan. Mata de media y descabello. Ovación y vuelta al ruedo.—Cifra.

LA EMPRESA BALAÑA ORGANIZARA UNA CORRIDA EN YUGOSLAVIA

Barcelona, 15. — Por primera vez se celebrará en Yugoslavia una corrida de toros, según ha declarado el empresario de las plazas de Barcelona, Pedro Balañá, en una entrevista que hoy publica «El Noticiero Universal». La fiesta se celebrará en Belgrado, el día 13 de junio y cuidará de su organización la propia empresa Balañá.

La corrida se celebrará en el Estadio Deportivo J. N. A. de la capital yugoslava, en donde juega habitualmente el equipo de fútbol del Partizán, y que tiene cabida para sesenta mil espectadores, a tal efecto se montará un ruedo desmontable, con sus correspondientes barrera y contrabarrera, ya que el festejo se desarrollará de acuerdo con el reglamento taurino; un técnico español se trasladará el próximo mes a Belgrado para supervisar las obras.

La idea de celebrar esta corrida en Yugoslavia la tuvo una personalidad yugoslava relacionada con el turismo, que estuvo el pasado año en Barcelona y propuso a la empresa Balañá el organizar el festejo, cuidándose él de solucionar los problemas de su país. Tras un viaje a Belgrado realizado por un representante de Balañá, se ha firmado un contrato con la empresa de espectáculos yugoslava «oMntenegro Promet», que cuidará de la organización económica.

Según el señor Boneu, representante de Balañá que estuvo en Yugoslavia hace unas semanas, la iniciativa ha sido muy bien acogida en aquel país, e incluso se ha dicho que el propio mariscal Tito asistirá a la corrida.—Cifra.

SERA TELEVISADA A TODO EL MUNDO UNA CORRIDA DE TOROS

Jaén, 16. — Ha quedado ultimado el cartel de la corrida que se celebrará el día 13 de junio en esta capital, estará formado por Manuel Benítez "El Cordobés", Santiago Martín "El Viti" y José Fuentes. El ganado será de Carlos Núñez, de Sevilla.

La corrida nocturna será televisada al mundo entero en directo y en color por la compañía norteamericana M. T. S., desde la Plaza de Toros de Jaén, para lo cual se desplazará a esta capital un equipo de técnicos de dicha empresa.

La noticia ha sido comunicada al gobernador civil por el alcalde de la ciudad y el abogado de "El Cordobés", que le han visitado hoy.

La indicada corrida forma parte del programa de Fiestas de Primavera de Jaén, que se organizan en honor de la patrona de la ciudad, Santísima Virgen de la Capilla.—Cifra.

Continúan las obras en el templo de la Sagrada Familia

En 1974 se ternimarán las torres de la fachada de la Pasión

Barcelona, 15. — En 1974 estarán terminadas las torres de la fachada de la Pasión, del templo expiatorio de la Sagrada Familia, las cuales serán doce metros más altas que las de la fachada del Nacimiento, que son las únicas construidas, según ha manifestado el presidente delegado de la Junta de Obras del templo, Juan Clerch Vivó, presbítero, en una conferencia de Prensa celebrada ayer tarde con motivo de la XVI cuestación anual en pro de las citadas obras, anunciada para los días 24 y 25 del actual mes de abril.

Durante el pasado año se han obtenidos notables resultados en la construcción de los campanarios de Santo Tomás y San Felipe, con lo que se ha obtenido ya una visión de los cuatro que se alzan a una altura de 48 metros y cuentan 235 peldaños. En conjunto el total de piedra labrada y colocada es del volumen de 1.255 metros cúbicos.

Por lo que respecta a los ingresos para llevar a cabo las obras, que únicamente puede ser por medio de donativos voluntarios, han sido, desde abril de 1970 hasta marzo de 1971, de 11.373.719 pesetas. Es decir, si se cumplen las aportaciones conforme a lo previsto la Junta de Obras del templo tiene la seguridad de que en tres años estarán terminadas, a su máxima altura, las torres de la fachada de la Pasión, con lo que el templo, símbolo de Barcelona y del ingenio del arquitecto Gaudí, ofrecerá una perspectiva arquitectónica y monumental al nivel de las llamadas «maravillas del mundo».—Cifra.

EL SEÑOR

Don Quirino Polanco Olea

Falleció en Rueda de Pisuerga el día 16 de Abril de 1971

A los 75 años de edad

Después de recibir los Stos. Sacramentos y la B. A. de S. S.

— D. E. P. —

Su desconsolada esposa Felisa Labrador Vélez; hija Lupirina; hijo político Julián Guerrero; nietos y demás familia,

Suplican una oración por el descanso de su alma.

Conducción del cadáver: Hoy, día 17, a las cinco de la tarde, en Rueda de Pisuerga.

M.C.D.2022

EL TIEMPO

Aumento de la inestabilidad

Madrid, 16.—El Servicio Meteorológico Nacional informa que durante las próximas 24 horas habrá aumento de la inestabilidad en la Península con nubes de desarrollo vertical en las zonas montañosas de la mitad septentrional y centro con chubascos aislados, a veces tormentosos. En las horas centrales del día, por la tarde y primeras horas de la noche, poco nuboso en Baleares y Canarias.

Previsión local para el área de Madrid: En las horas centrales del día y por la tarde se formarán nubes cumuliformes de gran desarrollo que pueden dar lugar a chubascos y tormentas en la sierra y proximidades y ocasionalmente en el resto de la zona. La temperatura máxima para hoy, alrededor de los 22 grados.

Extrema de España: máxima de 26 grados en Córdoba, Almería, Murcia y Jaén, y mínima de dos grados en Lugo.

Madrid: máxima de ayer 20,4 grados a las 16,00 horas y mínima de hoy 11,6, a las siete horas.—Cifra.

Fue rodada íntegramente en España

Ocho "Oscar" para "Patton"

"Tristana", que era la favorita entre los críticos, postergada

Hollywood, 16. — La Academia de Artes y Ciencias Cinematográficas de Norteamérica efectuó anoche, con la brillantez y ceremonial de costumbre, su cuarenta y tres entrega de los premios "Oscar".

La entrega de las estatuillas comenzó a las cuatro de la madrugada, hora española, en el Centro Musical de Los Angeles.

El premio al mejor sonido, fue otorgado a la película "Patton". La película "Ryan Daughter" tuvo un premio al mejor actor secundario —John Mills—, y otro a la mejor fotografía, a cargo de Fred Young. A Orson Welles, ausente, le fue otorgado el galardón por su labor como actor, productor y director a lo largo de su vida. Los "Beatles" recibieron, en ausencia, el premio a la mejor canción de 1970, por "Let it be". "Love Story" recibió el premio "al mejor tema musical". El premio para la mejor película de dibujos animados lo gano "Is it Always Rieght to be Right".

Frank Sinatra recibió el premio por su labor humanitaria.

Fue concedido el "Oscar" a la mejor actriz secundaria, Helen Hayes, en "Airport" al cortometraje "The Ressurectino of Broncho Filly"; al documental "Beoo ds to ck", de Bob Maurice; el de vestuario a Frank Cordell, por la película "Cromwell"; a la actriz Lilliam Gish, por su veterana labor en las pantallas; al mejor decorado, a la película "Patton".

El "Oscar" a la mejor película extranjera fue otorgado a la italiana "Investigation of a Citizen Above Suspición". Fue postergada "Tristana", de Buñuel, considerada como favorita por los críticos.

En ausencia fue galardonado el director sueco Ingmar Bergman. El "Oscar" al mejor montaje fue para la película "Patton", a la que se concedió también el premio para el mejor director, y para el mejor guión original. "For al we Know", de la película "Lovers and Other Strangers", ganó el premio a la mejor canción.

George Scott, rechazó el premio que se le concedió como al mejor actor por su actuación en la película "Patton". Glenda Jackson tuvo el premio a la mejor actriz por su actuación "Wmen in Love".—Efe.

"PATTON", OCHO OSCAR

Hollywood, 16. — La película "Patton", rodada íntegramente en España, ha obtenido ocho "Oscar" concedidos por la Academia de Artes y Ciencias Cinematográficas de Hollywood. La entrega de premios fue presenciada por millones de telespectadores.

Los premios principales fueron los siguientes:

— Mejor película: "Patton", de la "Twenty Century Fox".

— Mejor director: Franklin Schaffner, por "Patton".

— Mejor actor principal: George C. Scott, por su actuación en "Patton". Scott rechazó el "Oscar" que le fue concedido.

— Mejor actriz principal: Glenda Jackson, por "Women in Love".

—Mejor actor secundario: John Mills, por "Ryan's Daughter".

— Mejor actriz secundaria: Helen Meyer, por "Aeropuerto".

— Mejor guión original: "Patton", de Francis Ford Coppola y Edmund North.

— Mejor guión adaptado: "Mash", de Ring Lardner.

— Mejor fotografía: la del film: "Ryan's Daughter", de Fred Young.

— Mejor dirección artística y decoración (dos premios): "Patton".

— Mejor música: "Love Story", por Francis Lai.

— Mejor tema musical original: "Let it be", de los "Beatles".

— Mejor montaje: "Patton", por Hugh Fowler.

— Mejor sonido: "Patton", de Douglas Williams y Don Dassman.

— Mejor película en lengua extranjera: "Investigation of a Citizen Above Suspición", del italiano Petri.—Efe.

106 enmiendas al proyecto de ley de fincas mejorables

Madrid, 16. — Ciento seis escritos, correspondientes a otros tantos procuradores, han sido presentados al proyecto de Ley de fincas y comarcas mejorables.

De estos escritos de enmienda, cinco lo han sido a la totalidad, propugnando que el citado proyecto de ley sea devuelto al Gobierno.

Asimismo se han presentado cuarenta escritos de enmienda al proyecto de ley de creación del Instituto de Desarrollo y Reforma Agraria.

El plazo de presentación de enmiendas a ambos proyectos ya ha finalizado.

Por lo que se refiere a la sección informativa que el próximo lunes mantendrá en las Cortes el ministro de la Vivienda, don Vicente Mortes Alfonso, han solicitado su intervención 16 procuradores.—Cifra.

HOMENAJE AL PERIODISTA ANTONIO GIBELLO

Entre los asistentes figuraba el ministro de Trabajo

Madrid, 16. — Cerca de trescientas personas se han reunido ayer en torno al director del diario madrileño «El Alcázar» en el acto de homenaje que le ha sido ofrecido en un céntrico hotel madrileño. Destacadas figuras de los más diversos estamentos sociales han estado presentes y otras muchas han enviado expresivos mensajes de adhesión.

Hicieron uso de la palabra, entre otros, el presidente de la Agrupación de Antiguos Miembros de Juventudes, Manuel Cantarero, que recordó tiempos de camaradería y marchas por las tierras de España en unión de Gibello.

Lucio del Alamo, presidente de la Asociación de la prensa madrileña y ex-director de «El Alcázar», habló de sus días de trabajo con Gibello y dijo que él había sido «un director en la sombra, pues era Gibello quien, de verdad, trabajaba».

Alejandro Fernández Sordo aludió a Gibello diciendo que era «un profesional de la juventud» y destacó su devoción al valor y a la lealtad.

El ministro de Trabajo, Licinio de la Fuente, que habló a continuación señaló que si bien se alegraba del triunfo de Antonio Gibello al mismo tiempo sentía el haber perdido un verdadero jefe de Gabinete de Prensa, aunque seguía teniendo un entrañable compañero. Recordó la época campamental donde vivieron jornadas memorables al aire libre de España ,las marchas del Frente de Juventudes que hizo posible una generación con empuje y rebeldía, con inconformismo, «porque sigue queriendo una España que es la misma: la que no nos gusta». Aludió después el señor de la Fuente a la época en que el mismo fue aprendiz de linotipista en el «Alcázar» toledano, lo que hace que le unieran lazos más entrañables con el periódico.

Por último, Antonio Gibello, tuvo emocionadas frases de agradecimiento por el homenaje que —dijo— consideraba no le era rendido a él personalmente, sino un homenaje al periodismo, al periodista en general. Destacó ,igualmente, el agradecimiento que sentía hacia aquellas personalidades, unas presentes y otras ausentes, que se unían a él en este emotivo homenaje, y a sus compañeros de trabajo en el periódico.

Fueron enviados centenares de telegramas de adhesión entre los que figuraban ios del presidente de Las Cortes Españolas; ministros de Información y Turismo, de la Vivienda, de Relaciones Sindicales, gobernador civil de Madrid, Juan Aparicio; director de «YA», Aquilino Morcillo; director de la Agencia Efe, Alejandro Armesto; ex-ministro, José Antonio Girón de Volasco y otros.—Cifra.

Lotería Nacional

Dos millones de pesetas al número 24.931

Madrid, 16.—Números y premios a los que ha correspondido el sorteo celebrado hoy en Madrid:

Premio de 5.000 pesetas, a los números terminados en:
026 059 073 134 163 241 308 350 350 362 424 424 452 466 466 502 573 672 679 718 737 746 790 807 828 909 965 978 978 985

Como puede apreciarse anteriormente han salido premiados dos veces, los números terminados en 350, 424, 466 y 978.

Premio de 30.000 pesetas, a los números terminados en:
6.042 3.137 3.121.

27.081 Premiado con 150.000 pesetas. Ha correspondido a Barcelona, Las Palmas, Callosa de Segura, Burgos, Malaga, Murcia, Bejar, Sevilla, Bilbao, Madrid y Motril.

46.543 Premiado con 150.000 pesetas. Ha correspondido a Balaguer íntegramente.

38.287 Premiado con 500.000 pesetas. Ha correspondido a Jerez, Palma de Mallorca, Cornella de L. C., Villamartin, Madrid, Cartagena, Oviedo, Sevilla y Valladolid.

Aproximaciones: De 15.250 pesetas, cada una, a los números:
38.286 anterior y 38.288 posterior.

Centenas: De 5.000 pesetas, a los numeros:
38.201 al 38.300, excepto el número 38.287.

26.868 Premiado con 1.000.000 de pesetas. Ha correspondido a Puertollano, Palma de Mallorca, Alicante, Barcelona, Villanueva y Geltrú, Binefar, Murcia, Navia, Sevilla, Bilbao, Gijon, Santa Coloma de G., y Guadix.

Aproximaciones: De 25.000 pesetas, cada una, a los números:
26.867 anterior y 26.869 posterior.

Centenas: De 5.000 pesetas, a los numeros:
26..801 al 26.900, excepto el número 26.868.

24.931 Premiado con 2.000.000 de pesetas. Ha correspondido a Ronda, Córdoba, Benidorm, Barcelona, Sabadell, León, Murcia, Oviedo, Sevilla, Bilbao, Tarazona y Madrid.

Aproximaciones: De 50.000 pesetas, cada una, a los números:
24.930 anterior y 24.932 posterior.

Centenas: De 5.000 pesetas, a los numeros:
24.901 al 25.000, excepto el número 24.931.

Premios de 5.000 pesetas, a los números terminados en: 31.

Reintegros de 500 pesetas, a los numeros terminados en: 1.—Cifra.

Investigación en el Hospital Civil de BILBAO

Hubo negligencia en el mozo de guardia

Bilbao, 16. — Hubo neglicencia en el mozo de guardia del hospital civil de Bilbao en el caso que motivó una denuncia de la Asociación de Familias de Zabala, según se desprende de la investigación realizada por el director del Centro.

Hace unos días, la citada Asociación denunció a través de la Prensa, que en el hospital fue rechazado Angel Bolaños Martínez, de 55 años, donante habitual de su sangre en el hospital, que había sido trasladado urgentemente por padecer un infarto de miocardio. Al ser rechazado, fue trasladado a la Residencia sanitaria "Enrique Sotomayor", distante seis kilómetros, donde falleció a poco de ingresar. Al hacerse público el caso, el director del hospital anunció que abriría una investigación para esclarecer los ehchos y ayer tarde ha dado a conocer el resultado de la misma.

Según esta investigación, al sentirse enfermo, Angel Bolaños fue trasladado en primer lugar a una clínica, donde le dijeron que allí ingresaban únicamente a los que iban a ser intervenidos quirúrgicamente, por lo que en una ambulancia fue al cuarto de socorro del hospital. Allí el mozo de guardia, sin avisar al médico, como era su deber, hizo ver la conveniencia de que lo trasladaran a otro lugar, dada la insuficiencia de camas. Durante la breve conversación que mantuvieron el mozo y el conductor de la ambulancia, el enfermo no fue movido de la misma.

Según hacen constar el director, los mozos de guardia tienen obligación de avisar al médico, pues, para los casos de gravedad, siempre hay camas en el hospital, y, además, estaban libres en ese momento las cinco mesas de exploraciones del cuarto de socorro, que, en caso de necesidad, pueden utilizarse como camas. Por ello, le será abierto expediente al mozo de guardia, que tiene una buena hoja de servicios en los veinte años que lleva en el Centro.—Cifra.

El satélite «D-2-A» funciona normalmente

París, 16.—El séptimo satélite francés —D-2-A", llamado "Tournesol"— lanzado ayer jueves, desde la base espacial de Kuru, en la Guayana francesa, prosigue normalmente su funcionamiento, según se informa hoy en la estación de Bretigny-Sur-Orge, en Francia.

Las medidas y cálculos realizados sobre el nuevo satélite —encargado de estudiar la distribución del hidrógeno en el sistema solar— han permitido observar que su órbita no es la que se había fijado en un principio. El "Tournesol" realiza una órbita cada noventa y seis minutos, con una inclinación de 46'37 grados sobre el Ecuador, con un perigeo de 456 kilómetros (37 kms. menos del fijado) y un apogeo de setecientos tres kilómetros (inferior en 106 kilómetros). Su trayectoria atraviesa entre otras zonas, las Islas Canarias.

Esta diferencia orbital del "D-2-A", se atribuye en los medios científicos franceses del cohete utilizado para el lanzamiento, el "Diamant-B" el cual, a pesar de los buenos resultados obtenidos, no parece ser adecuado para situar en una órbita justa una nave espacial.—Efe.

Sentencia del Supremo

Los procuradores de tribunales no tienen carácter de funcionarios

Madrid, 16. — La Sala Segunda del Supremo ha dictado sentencia, en la que confirma otra de la Audiencia provincial de Madrid, que negaba a los procuradores de los Tribunales carácter de funcionario público.

Tenía bienes embargados Luis Castillo Montoya, y era depositario de los mismos. El Juzgado que llevaba el procedimiento nombró otro depositario, retirándole accidentalmente los bienes a Castillo, y en la mañana del 13 de enero de 1968, se presentó en el domicilio de éste la comisión judicial para practicar la diligencia, acompañado del procurador de la parte contraria, don Manuel del Valle Lozano. No estaba en su domicilio Castillo y la diligencia fue practicada en presencia de la esposa e hijos del mismo.

Por la tarde, Castillo se presentó en el despacho de don Manuel: le preguntó qué había hecho por la mañana y después de decirle que iba a matarle, le cogió por el cuello y le hizo doblar la rodilla.

Castillo fue acusado de allanamiento de morada y de atentado a funcionario público, pero los juzgadores le absolvieron de tales delitos y le condenaron por dos faltas de malos tratos y de lesiones, a cinco días de arresto por cada una.

Recurrió contra la sentencia de la Audiencia la Junta Nacional de los Colegios de Procuradores de España, manteniendo que los procuradores tenían carácter de funcionario público y que podían ser acusados de prevaricación, delito que únicamente los funcionarios públicos pueden cometer, por lo que también debían ser considerados como tales cuando eran perjudicados.

Y la Sala Segunda del Supremo, en su sentencia declara:

Los procuradores de los Tribunales y los abogados ejercen profesiones liberales, de mera postulación o representación, bien distinta a la función pública de Administración de Justicia, llevada a cabo por los funcionarios dependientes de cada órgano jurisdiccional. Y los fiscales también están revestidos de carácter de autoridad, pero no los procuradores y abogados.—Cifra.

Suecia: Orden de liquidar una organización extremista croata

Estocolmo, 16. — La policía sueca, ha recibido hoy órdenes de seguir la pista y liquidar la organización extremista croata "Ustasha" en Suecia, tras producirse el asesinato del embajador yugoslavo Vladimir Rolovic.

Los jefes de policía de las principales ciudades de Suecia y el comisario de los Servicios de Seguridad (Saepo), se reunieron ayer con el jefe de la Policía Nacional, Carl Persson, para esbozar la estrategia destinada a aplastar a los grupos de inmigrantes extremistas que realizan actos de terrorismo en este país.

La reunión se celebró poco después de que el embajador yugoslavo muriera en el Hospital Caroline, de Estocolmo, a consecuencia de las heridas de bala sufridas durante el asalto a la Embajada yugoslava durante la semana pasada.

"Lo hicimos porque los croatas son asesinados en Yugoslavia. ¡¡Viva Croacia Libre!!", gritaron los dos pistoleros cuando fueron detenidos por la policía sueca, tras el drama de la Embajada el miércoles, 7 de abril.

Los dos croatas serán acusados hoy ante un Tribunal de asesinato con premeditación, según el fiscal, Lennart Hjort.

Los dos croatas también hirieron gravemente a la secretaria de Rolovic, Mira Stempihar. Actualmente se encuentra fuera de peligro.—Efe-Upi.

Reunión cuatripartita en Berlín Occidental

Berlín, 16. — A la hora anunciada, los representantes diplomáticos de las cuatro grandes potencias, iniciaron esta mañana la dieciocho reunión de las conversaciones cuatripartitas en las que se delibera desde hace más de un año sobre Berlín. Como en ocasiones anteriores, el escenario de la Conferencia es el antiguo edificio del Consejo de Control Aliado en Berlín Occidental. La sesión la preside el embajador francés en Bonn.

Con el diplomático francés Jean Sauvagnargues, se han reunido los embajadores de Wáshington y Londres en Bonn, Kenneth Rush y sir Roger Jackling, y el embajador de la URSS en Berlín Este, Piotr Abrasimov.

La sesión de hoy ha estado precedida por abundante información de la Prensa alemana e internacional, sobre una noticia difundida por el periódico polaco "Zycye Warszawy" el jueves. En ella se revelaban presuntos detalles del texto del último escrito presentado por Abrasimov a sus colegas occidentales, el día 26 de marzo. En esencia, el texto publicado por el periódico polaco, venía a indicar que los interlocutores soviéticos habrían aceptado ya algunas exigencias impuestas por los negociadores occidentales.

Como viene siendo tradicional, los embajadores occidentales se reunieron ayer con el alcalde de Berlín, Kurt Neubauer, que representaba al alcalde-gobernante, Klaus Schutz. — Efe

Acuerdos de los transportistas valencianos

Que se apliquen las tarifas de 1967

Valencia, 16. — Poner en vigor, con carácter inmediato, las tarifas aprobadas en el Sindicato Nacional y en el Provincial en 1967, exigiendo su cumplimiento y la aplicación de una carta de porte, como garantía de las mismas, es uno de los acuerdos adoptados en la asamblea de los transportistas encuadrados en el Sindicato Provincial de Transportes y Comunicaciones, celebrada en la Delegación provincial de la Organización Sindical.

Entre otros acuerdos adoptados, según fuentes sindicales, figura la suspensión provisional de acceso a la profesión hasta que ésta se regule de una manera definitiva y acorde con las necesidades del sector; que se reactualice la Comisión interministerial que actuaba con intervención de Renfe, para el estudio de costos del transporte; que se cumpla una política de transportes que derive de una perfecta coordinación entre todos los sistemas del ramo.

Que como solución transitoria, se modifique la actual legislación de cuanto afecta al artículo 17 de la Ley y 36 y 143 del Reglamento, sin perjuicio de que se estudie una nueva legislación, supresión del canon de coincidencia, de acuerdo con la propuesta formulada en su interpelación al ministro de Obras Públicas por el procurador técnico del Sindicato de Transportes, señor Cabildos, y de acuerdo con lo dispuesto en el Primer Plan de Desarrollo, reiteradamente solicitado por todos los transportistas de España.

También se ha solicitado, se convoque y celebre con carácter de urgencia la segunda Asamblea Nacional de Transporte; se aplique la ordenanza laboral o condiciones más beneficiosas, al personal que realice funciones tipificadas de conductores, ayudantes o repartidores e igualdad de trato fiscal y tasas y gravámenes de Obras Públicas para los transportes propios.

Una vez aprobadas las conclusiones se sumó al acto el delegado provincial de Sindicatos, quien prometió la ayuda de la Organización Sindical, para la resolución de estos problemas de una forma justa.—Cifra.

Debate entre rusos y americanos en la Conferencia de Desarme

Motivo: un informe de la República Democrática Alemana

Ginebra, 16.—La Unión soviética y Estados Unidos sostuvieron ayer un breve debate sobre un informe de la República democrática alemana leído el pasado día 6 en la Conferencia de Desarme por el negociador soviético.

El embajador norteamericano, James Leonard, declaró que lamentaba que la Unión Soviética creyera necesario emplear el tiempo de la conferencia tratando de las acusaciones y alegatos de la República democrática alemana.

Sin embargo, Leonard señaló que no ponía ninguna objeción a que la carta de la República democrática alemana fuera usada como documento de la delegación soviética.

«Los Estados Unidos han tratado ya anteriormente sobre estos inútiles intentos de la R. D. A. para encarecer su imagen. No hablaremos más de esto, ni de las acusaciones y alegatos contenidos en el informe», añadió Leonard.

El negociador soviético, Alexei Roshchin, declaró que lamentaba «la posición negativa» adoptada por los Estados Unidos a propósito del informe de la R. D. A.

Roshchin señaló que esto era una indicación de que los Estados Unidos quiere continuar bloqueando la normalización de la situación en Europa y en el resto del mundo.

El informe de la República democrática alemana apoya las posturas de los Estados comunistas representados en la Conferencia de Desarme y pide que Alemania Federal ratifique inmediatamente el tratado de no proliferación nuclear.

La República democrática alemana no es miembro del Comité de Desarme y tampoco pertenece a las Naciones Unidas. La presentación del informe es considerada por los observadores como un nuevo paso en una campaña de la RDA para lograr el reconocimiento internacional.

Finalmente habló el delegado de Mongolia, que señaló que era necesario aceptar inmediatamente una convención auspiciada por la Unión Soviética y otros seis países comunistas para prohibir la guerra biológica.—Efe-Reuter.

¿Viaje de Pablo VI a Yugoslavia y Polonia?

Ciudad del Vaticano, 16. — En medios periodísticos acreditados ante el Vaticano se vuelve a hablar estos días sobre la posibilidad de que Su Santidad el Papa Pablo VI realice en el próximo verano la que sería su primera visita oficial a un país del Este europeo. Los comentarios, principalmente se refiere a Polonia y a Yugoslavia.—Efe.

HUSSEIN pactó con ISRAEL y USA

(Viene de primera página)

soberanía del país. «El verdadero problema lo constituye la existencia o desaparición de la entidad palestina en Jordania. El comportamiento de las autoridades jordanas apunta unánimemente hacia un solo objetivo: la liquidación».

Dijo también que el Comité Central de los guerrilleros palestinos está decidido a atenerse a todos los acuerdos previamente suscritos, especialmente al de El Cairo y Amman que puso fin a la guerra civil del pasado septiembre.

«Cuando yo firmé —siguió manifestando Arafat— el acuerdo de El Cairo de septiembre de 1970, manifesté al fallecido presidente Abdel Nasser que los jordanos quebrantarían el pacto antes de regresar a Amman".

Siempre según Arafat, mientras el movimiento de resistencia suscribió el acuerdo de su propia voluntad, «Jordania sólo lo hizo bajo la gran presión árabe de que fue objeto».

A continuación, el jefe del Al Fath manifestó de nuevo que el movimiento que preside no aspira a colocarse en el trono jordano: «Nosotros tenemos nuestra estrategia, pero ésta no apunta hacia el trono jordano».

Al referirse a la retirada de los guerrilleros de la capital jordana Arafat afirmó que este hecho no significaba en manera alguna el final del movimiento de resistencia en Jordania, ya que los guerrilleros «permanecerán en Jordania lo quieran o no los jordanos».—Efe.

PETICION A HUSSEIN

El Cairo, 16.—Nueve Estados árabes han pedido al rey Hussein que detenga todas las operaciones militares contra los guerrilleros palestinos.

El llamamiento se produjo anoche durante la declaración final de la conferencia de seis días celebrada en El Cairo por representantes de los Jefes de Estado de Egipto, Libia, Siria, Sudán, Líbano, Kuwai, Argelia, Yemen y Yemen del Sur.

La conferencia se convocó por El Cairo y fue torpedeada por el rey Hussein.

La declaración expresa su pesar por los derramamientos de sangre registrados en Jordania y pide se refuercen los acuerdos suscritos por El Cairo y Amman el pasado otoño para poner fin a la lucha entre los comandos y las tropas jordanas.—Efe-Reuter.

España, primer premio en la "EUROFLORA - 71"

Genova (Italia), 16.—España ha obtenido el «primer gran premio de honor» en la exposición internacional de flores y plantas ornamentales «Euroflora 71», de Génova.

El pabellón español que ha conseguido el galardón, está dividido en dos partes: una, representante del Levante y la otra, de Andalucía. La representación española que ha obtenido el primer premio de la exposición se alza sobre una extensión de 900 metros cuadrados, el total de «Euroflora 71» es de 100.000 y representa unos jardines típicos españoles, completamente circundados de plantas exóticas y flores típicas, en el centro de los cuales ha sido instalado un gran crucifijo.

El total de expositores es de 450, representantes de 25 países. España, Japón y Suráfrica era la primera vez que concursaban. Entre los expositores se hallan países de marcada tradicinó floral, como Holanda y Bélgica. «Euroflora 71» ha llegado este año a su tercera edición.

La manifestación durará nueve días. Oficialmente ha sido inaugurada esta noche por el ministro italiano de Agricultura, Lorenzo Natali. En la ceremonia inaugural ha estado presente el cónsul español en Génova, Pedro Salvador, que ha recibido el primer premio concedido a España en nombre del Sindicato Nacional de Frutos y Productos Hortícolas, promotor de la participación española.

Incidentes estudiantiles en MADRID

Madrid, 16. — Ligeros incidentes se suscitaron esta mañana en la Facultad de Filosofía y Letras, de la Universidad de Madrid, cuando un grupo de unos 50 estudiantes se congregaron en el bar del Centro y procedieron a la quema de una bandera republicana y varios retratos del Che Guevara y Lenin. Profirieron, igualmente, gritos contra el comunismo.

Cuando estos hechos se producían, un grupo de alumnos intervino y se cambiaron algunos golpes entre estudiantes de una y otra tendencia. La brevedad del incidente no dio tiempo a que la Policía interviniera.—Cifra.

HANOI INSISTE UNA VEZ MAS

(Viene de primera página)

norteamericanos han sido retirados por vía aérea de la base seis después de haber resistido durante quince días el asedio y los continuos bombardeos de las fuerzas norvietnamitas, las cuales los tenían totalmente cercados en la cúspide de la montaña en la que se encontraba la base.

El teniente coronel Frank Miller, comandante del 52 batallón aéreo, ha afirmado, al comunicar la noticia, que los soldados se encontraban "hambrientos, sin afeitar y al borde del agotamiento".

Este millar de soldados han sido reemplazados por tropas frescas de infantería, las cuales han comenzado inmediatamente a reedificar las defensas de la base y los fortines, en estado de abandono debido a que sus antiguos defensores estaban incapacitados para hacerlo debido al fuego de los norvietnamitas.

La base se encuentra a sólo nueve kilómetros de la frontera de Laos y Camboya.—Efe-Reuter.

Nuevo embajador de CHILE en MADRID

Madrid, 16. — "Estoy convencido que, dadas las excelentes relaciones existentes entre Chile y España, mi misión va a ser, además de agradable, fructífera", manifestó esta mañana a su llegada a Barajas el nuevo embajador de Chile en España, Oscar Agüero Corvalán.

Directrices sociales para el III Plan de Desarrollo

Institucionalizar la revisión del salario mínimo

Madrid, 16.—Se ha reunido la Comisión de Desarrollo Económico y Social del Consejo Nacional de Trabajadores, con objeto de elaborar el correspondiente informe sobre las directrices del III Plan de Desarrollo Económico y Social, según informan fuentes sindicales.

La Comisión estudió, principalmente, las directrices de mayor contenido social, entre las que se destacan las referentes al pleno empleo, la formación profesional, la vivienda, la seguridad social, la reforma de la empresa, la política salarial y los aspectos relacionados con el desarrollo general y urbanismo y reestructuración rural.

Se consideró como esencial la institucionalización de la revisión del salario mínimo interprofesional, entendiendo que la conjugación de razones económicas con motivos de justicia distributiva para su fijación, de que tratan las directrices, ha de tender a que el salario mínimo se transforme en el concepto de salario suficiente que se contiene en el Fuero del Trabajo.

Respecto a la Vivienda, se subrayó la necesidad de que se revisen los actuales mecanismos de financiación y de crédito, que se agilice el mercado, y se incremente la disponibilidad de viviendas de alquiler, con el objeto de hacer efectiva una política con finalidad esencial de proporcionar vivienda digna y adecuada a las necesidades de la población.

Se consideró también que a los objetivos sociales que el III Plan señala como preferenciales, habían de añadirse la política salarial y la reforma de la empresa, entendiendo que todos ellos obedecen a imperativos de la justicia social, por lo que se debían instrumentar todos los medios precisos y eficaces para hacerlos realidad, que en definitiva, sería la meta y justificación del plan.—Efe.

M.C.D.2022

Creciente éxito del I Ciclo de Divulgación de Montaña

Don Juan Antonio Bonilla habló sobre el tema "ESPELEOLOGIA"

Con la sala totalmente llena de público, cuyas plazas fueron insuficientes para acomodar a todos los asistentes, dio comienzo en la tarde del jueves, 15, la segunda conferencia del "I Ciclo de Divulgación de Montaña", organizado por la Federación Palentina de Montañismo, y que estuvo a cargo de don Juan Antonio Bonilla, conocido espeleólogo burgalés, vicepresidente del Comité Nacional de Espeleología.

El interés que suscitaron conferenciante y tema, hizo que se desplazaran a nuestra capital algunos grupos de Burgos y de Valladolid, para conocer al máximo, detalles y experiencias sobre este deporte.

Don Juan Antonio Bonilla, padre de familia numerosa practica la espeleología desde hace 18 años y es procedente del montañismo, que aún sigue practicando, juntamente con el esquí, lo que demuestra que es un enamorado de la montaña en todas sus facetas. Es cofundador del Servicio de Espeleología de la Diputación de Burgos y codescubridor de las grutas de Ojo Guareña en el norte de la provincia hermana. Ha participado ininterrumpidamente, desde 1956 hasta el presente, en numerosas reuniones a nivel internacional y ha representado a España en la práctica espeleológica, en Francia, Polonia, Checoslovaquia, Unión Soviética, Italia, Bélgica, Alemania, etcétera, siendo organizador de los campamentos de Ojo Guareña y del I Campamento Nacional del Comité Nacional de Espeleología, lo que avala a este deportista, como uno de los mejores espeleólogos a escala mundial.

Una vez presentado por el secretario de la Federación Palentina de Montañismo, comenzó su tema con una exposición clara y sencilla de lo que es la espeleología, sus posibilidades, sus riesgos y su mundo fascinante y maravilloso inimaginable para el que no lo practica. De una forma amena y agradable, «introdujo» materialmente a los asistentes, en una de sus cavernas y nos hizo ver toda la belleza que encierran las mismas, con su fauna, su gran colorido imposible de imaginar si no se ve, sus continuadas aventuras, pues como el señor Bonilla indicaba, nunca sabes lo que habrá 50 metros más adelante, dado que el radio de luz es reducido.

Nos presentó al espeleólogo, como un gran colaborador de la ciencia, pues gracias a sus datos, los científicos tienen nuevos conocimientos del mundo animal, cuya muestra son las nuevas especies y subespecies descubiertas en "Ojo Guareña". Asimismo, sus informes son valiosísimos en el mundo de la geología, y sus descubrimientos hidrológicos permiten preveer soluciones y localizar reservas de agua, en caso de futuras necesidades.

A continuación y después de una cálida ovación, proyectó un interesante film, sobre una expedición a Ojo Guareña, durante el último campamento celebrado en aquellos parajes. A lo largo del mismo, los comentarios que el señor Bonilla realizaba, nos daban la información precisa y nos hacía comprender intrínsecamente, lo que solamente apreciábamos en su belleza externa, y sin valorar en su justa medida. Durante la proyección se suscitó un interesante coloquio que continuó una vez terminado el film y que hubo que finalizar, por imperativo del horario, que no por deseo de los asistentes, que durante casi hora y media, nos vimos en un mundo diferente en todo al que vivimos, y como el señor Bonilla repetía, fascinante y maravilloso.

Ayer tarde, don Jesús Mateo Romero, conocido doctor de nuestra localidad, y ferviente admirador de nuestra riqueza natural de la provincia, nos habló de la «Estética en la Montaña", augurando el mismo éxito que siempre ha acompañado a sus intervenciones de divulgación en diversas conferencias.

El acto dio comienzo, como estaba anunciado, a las ocho de la tarde en el salón de actos de la Diputación Provincial, cuya entrada es totalmente libre.

COLABORACION

Infraestructura de profesionales: Una urgente necesidad para el desarrollo de PALENCIA

A propósito de la urgente planeación con que se está llevando a cabo en Palencia el proyecto de implantación de Escuelas de Enseñanzas Profesionales, actualmente en situación de sondeo mediante encuestas y pulsaciones de la opinión pública, viene a nuestra memoria el contacto por el año 69 con la Cámara Oficial de Comercio e Industria de nuestra capital sobre la posibilidad de llevar a cabo en Palencia la realidad de dichas enseñanzas en base a unas necesidades tan latentes cuanto más acuciantes en vistas a la problemática planteada por la tarea de desarrollo económico-social en que nos vemos envueltos.

Con este motivo, creemos firmemente que la posesión de unos condicionantes de tipo infraestructura industrial (Polígono, etc.), debe verse complementada con la nivelación oportuna de otra infraestructura que apoye y sirva de expansión creativa a la primera. No puede concebirse la creación de un nudo industrial sin una pirámide de profesionales que ocupen los puestos ejecutivos que, a distinto nivel, son necesarios para llevar a buen fin la apasionante aventura —la racional aventura, hoy— de una empresa. Muchos de dichos puestos de trabajo, al más alto nivel, no son posibles de formar en Palencia (Ingeniería, alto Management, etc.); sin embargo, el nivel medio (Secretariado, jefes de Contabilidad, Comerciales, etc.), sí que puede intentarse el crear una Escuelas donde se impartan dichas enseñanzas profesionalizadas, de común acuerdo con visibles necesidades que la misma Cámara Oficial de C. e Industria puede dar a luz mediante encuesta a realizar, posiblemente, entre el medio comercio-industria palentina. Diríamos que el ideal sería regionalizar estos contactos con miras de un Desarrollo Regional que sirviese de transvase de enseñanzas y puestos de trabajo, profesionales. Entonces, a Palencia podría caberle el afinar un concierto de tipo agrícola-industrializada: fábricas de conservas hortofruticolas, de productos cerealísticos, etc., y sus derivados; fábricas de cartonajes y embalajes, etc. Ello nos llevaría a proclamar una nueva necesidad: impartir enseñanzas de ciencias empresariales agrícolas: gerentes, dirección comercial, organizaciones de cooperativas agrícolas, economistas agrícolas, etc.

Indudablemente, ello nos entroncaría con las ciencias empresariales conjugadas en industria pura y agricultura «industrializada» creadores de una mentalidad empresarial que nos es vital con proyección al engranaje, cercano, europeo. Necesitamos racionalizar actividades y mentalidares acopladas al urgente marchamo de nuestros días. Por ello, tenemos varias vías por donde caminar:

—Una, realizar un elemental estudio de nuestro mercado de profesionales (a todo nivel que no sea incompatible a las propias posibilidades) para cubrir necesidades en Palencia y áreas de influencia.

—Otra, yendo más lejos en miras al propio porvenir, formalizar unas enseñanzas que impartir a la juventud palentina, aun cuando su realidad laboral haya de ejercerse fuera del ámbito provincial, cumpliendo así una premisa social, preponderantemente. Podrían ser enseñanzas a nivel de seminario o cursillos que abrieran mente a una ampliación futura, que dieran piedra de toque a una vocación. No son desconocidas fuera de Palencia las grandes posibilidades de la informática y proceso de datos (computadores electrónicos), de la moderno Dirección de Empresas «por objetivos», del Marketing y la Publicidad, del Turismo, del Comercio Exterior, etcétera.

Sin embargo, cabe la posibilidad de ignorarse estas nuevas carreras o salidas profesionales. Y podrían ser interesantes las actitudes de formación e iniciación en ellas, al menos. Otro capítulo a no desdeñar a la hora de planificar tipo de enseñanzas.

Lo cual significa desterrar egoísmos a la hora de ver y decidir en este terreno. Palencia necesita captarse un desarrollo natural al compás de la nación, del general. Sin embargo, la evidencia es que el capital va a invertirse donde, a raíz de estudiar su rentabilidad, encuentra ésta a distintos niveles que no desdeña el de los profesionales que van a mover la maquina empresarial. Por ello, un medio de contención de las migraciones a otras provincias para estudio o trabajo, es formar en nuestra provincia a su juventud. Y contando con una infraestructura profesional junto a la industrial y urbana, será más fácil encontrar viabilidad a la ascendente marcha económica conjunta.

Dado que Valladolid cuenta con Universidad, significa que en nuestra zona hemos de completar la gama de estudios formativos necesarios a otra escala, sin más modesta no por ello menos necesitada de llevarse a buen fin ejecutivo. También significa que nos sería posible el utilizar la cantera de profesorado acoplándolo a las enseñanzas especializadas a impartir en Palencia. Enseñanzas que podrían plantearse a modo de cursos completos y rotativos. Cursos monográficos, seminarios de iniciación u otra modalidad a estudio más profundo. Y enseñanzas, que, a su vez, podrían darse a tono de especialidad: Técnica, Administración, Dirección.

Sería interminable las carreras medias que podrían ser puestas a punto en Palencia:

—Administradores de Empresas Industriales-Agrícolas.
—Secretariado de Dirección.
—Decoración y Escaparatismo.
—Escuelas de Turismo-Marketing-Publicidad.
—Enseñanzas a nivel técnico: Topógrafo, Agrimensor, Agrónomo.
—Escuela de Ventas y Comercial.
—Export-Import: Iniciación europea.
—Técnicos en implantaciones agropecuarias, industrialización y comercialización de productos en esta materia agropecuaria.

Con ello, habrían de cubrirse necesidades indiscutibles en estos campos profesionales. Pero es que se crearían las vitales mentalidades para abrir cauce al desarrollo de las posibilidades de explotación racional de las riquezas —¡aún latentes!— en nuestra provincia. Necesitamos fábricas para dar salida comercial a nuestros productos y derivados del campo (secano y regadío) y adjunto a los mismos, la escala de pequeñas industrias de utillaje y complementos.

Y una vez efectuado el estudio serio, profundo y exhaustivo de las posibilidades de nuestra provincia —alejadas quimeras—, esos jóvenes preparados en modernas técnicas y de visiones futuristas serían los que llevaran a la práctica las premisas para un desarrollo equilibrado y «bien pensado» de nuestras auténticas posibilidades de expansión. Esto supone una labor de auténtico trabajo «en equipo».

Ahora tenemos la posibilidad de dar a vida la maravillosa responsabilidad de unas mentalidades abiertas, modernas, eficientes y... que se queden para elevar nuestro nivel de aspiraciones en el concierto económico-social del país.

Angel S. Truchero Fernández, Gdo. en Derecho y Organización Industrial

LETRAS DE LUTO

Confortado con los Santos Sacramentos, ha entregado su alma a Dios, en Palencia, don Constantino Alcalde Narganes, a los 63 años de edad.

El finado destacó por su natural caballeroso, afable trato y laboriosidad, que le granjearon generales aprecios.

Expresamos nuestro pésame a su desconsolada esposa doña Amalia Saida García Sánchez; hermanos Victorina, Julio, María, Primitivo y Baudilio; hermanas políticas, primos, sobrinos y demás familia.

BOLSA Y FINANZAS

Cotizaciones de los mercados de valores e impresiones de la jornada facilitadas por el BANCO DE BILBAO y la AGENCIA CIFRA
Correspondiente al día 16 de abril de 1971

BOLSA DE MADRID

Madrid, 16.—Finaliza la semana en Bolsa con una sesión de tónica de sostenimiento, si bien se observó en el grupo eléctrico una pequeña mejoría. Los Bancos, por el contrario, ofrecieron predominio de valores en el descenso; el cierre participaba de esta misma tendencia.

De un total de 106 clases de valores contratados en Renta Variable, 36 suben, 37 bajan y 33 repiten su cambio anterior.

Indice general de la sesión: 104,08 contra 103,84.—Cifra.

BANCO Y SEGUROS: Bilbao, 823.—Central, 848.—E. Credito, 714.—Exterior de España, 399.—H. Americano, 768.—Iberico, 730. — Mercantil, 832.—Popular, 780.—Santander, 823.—Urquijo, 1.030. — Vizcaya, 763. — Unión y Fénix, 725.

ELECTRICAS: Viesgo, 213.—Reunidas, 101,25.—Fecsa, grandes, 224.—Idem, pequeñas, 226.—Fenosa, 170. — Cataluña, 200. — Cantábrico, 222. — Española, 236.—Iberduero, 281.—Sevillana, 21,5.—Madrileña, 212.

METALURGICAS Y MINERAS: A. Hornos, 94.—Duro-Felguera, 65,5.—Española Zinc, 212. — Santa Ana, 100,5.—N. Montaña, 83.—Seat, 511.

TRANSPORTES: M. Madrid, 200.—Transmediterránea, 200.

QUIMICAS Y TEXTILES: Aragonesas, 190.—E. Petróleos, 386.—Fefasa, 84.—H.-Nitro, 144.—Sniace, 164.—Explosivos, 275.

INMOBILIARIAS Y CONSTRUCCION: I. Metropolitana, 267.—I. Urbis, 282.—Valderrivas, 436.

MONOPOLIOS: Campsa, 294.—Tabacalera, 255.—Telefónica, 274,75.

ALIMENTACION Y VARIAS: Cartisa, 440.—Boro, 730.—El Aguila, 284.—G. Preciados, 290.—G. Azucarera, 157,5.

DERECHOS DE SUSCRIPCION: Galerias, 177.—Dragados, 595.—Central, 381.

BOLSA DE BILBAO

Bilbao, 16. — La sesión de cierre ha tenido como principal característica el acortamiento de la actividad, sin que en el caso presente esta circunstancia haya sido determinada por la ausencia de demanda, pues cuando ha surgido ésta se ha observado falta de papel.

Así, entre los bancarios se aprecia irregularidad, distribuyéndose los valores en alza y baja con diferencias no superiores a 7 puntos, que es la que corresponde a la Banca López Quesada que sufre recorte.

Nuevos desgastes en el eléctrico que al final se solicitaba. Igualmente se recortan las cotizaciones del grupo siderúrgico, sin que este movimiento signifique peligro alguno para su estabilidad, lo que también ocurre entre los valores diversos, en cuyo corro prevalecen las diferencias negativas, siendo destacable la presencia de dinero al cierre, que se extiende a la totalidad de los corros contratantes.—Cifra.

BANCO Y SEGUROS: Bilbao, 823.—I. de Bilbao, 665.—Central, 844. — Guipuzcoano, 733.—Hispano, 768. — Santander, 826.—Vizcaya, 764.—Seguros Aurora, 1.635.—Seguros La Polar, 790.

ELECTRICAS: E. Viesgo, 216. — R. Zaragoza, 101,5.—Fenosa, 169. — H.-Española, 235.—Iberduero, ordinarias, 279.—Sevillana, 222.—Madrileña, 210.

METALURGICAS Y MINERAS: A. Hornos, 93,5.—B. Wilcox, 96.—Duro Felguera, 66.—Santa Bárbara, 60.—Sierra Menera, 117.

TRANSPORTES: FF. CC. Suburbanos, 62.

QUIMICAS Y TEXTILES: Nicas, 189.—P. Española, 171. — Sefanitro, 165.—Sniace, 164.

INMOBILIARIAS Y CONSTRUCCION: C. Lemona, 300.—Inmobiliaria Vacesa, 275.

MONOPOLIOS: Campsa, 299.—Telefónica, 272.

ALIMENTACION Y VARIAS: Finsa, 240.—Cartinbao, 240.

BOLSA DE BARCELONA

Barcelona, 16. — Poca variación hubo en la sesión de Bolsa de hoy, en la que de las 69 acciones cotizadas, 23 lo han hecho con pequeñas alzas, 24 con algunos descensos de poca importancia y 22 sin variaciones, por lo que al cierre se llegó con un descenso del índice general de sólo ocho centésimas.—Cifra.

BANCO DE BILBAO
Banca — Operaciones de Bolsa — Pago de negociables de trigo
Mayor Pral., 79 — PALENCIA
Autorizado B. de E. núm. 6.231

Cine club «Calle Mayor»

Un interesante programa para mayo

Con dos películas francesas, «La vieille dame indigne» y «Escapade», concluirá el programa del cine club "Calle Mayor" en el mes de abril. Ya está confeccionado el correspondiente a mayo, que sobre el papel, como suele decirse, se presenta realmente interesante por las novedades que contiene.

Se iniciará con la sesión correspondiente al día 10, en la que se proyectará «The war game» (El juego de la guerra), película inglesa rodada en 1966 y estrenada en Madrid tres años mas tarde, dirigida por Peter Watkins. En 1967 fue premiada con un Oscar y ha sido también galardonada en los Festivales de Venecia, Nueva York, Florencia y Manheim, aunque ninguno de sus actores es profesional.

Una de las novedades más interesantes del programa llegará en la sesión correspondiente al día 17 con la proyección de «Warrendale», que es la primera muestra del cine canadiense qpue llega a nosotros. ¿Qué es Warrendale? Una institución donde se cuida a los niños que sufren trastornos emotivos. La película fue rodada en 1966 y la ha dirigido Allan Kink.

Vuelve el cine checoslovaco a la pantalla del cine club «Calle Mayor»; de Checoslovaquia serán las dos películas que cierran el programa de mayo.

La primera, «Dos vidas», se proyectará en la sesión del día 24, el primer largometraje de la directora Vera Chytilova, que ha contado en la película como una de las dos protagonistas con Eva Bosakova, campeona del mundo de gimnasia femenina. Quizás lo más asombroso de la película es que, normalmente, los actores tenían una idea general del argumento, pero debían improvisar los diálogos ante la cámara. Fue rodada la cinta en 1963.

Un film de Milos Forman, «Lasky sedne Paulovlasky» (Los amores de una rubia), es la segunda película checoslovaca, que se ofrecerá en el cine club en la última sesión del mes, rodada en 1965, presentada en Venecia, donde la crítica la recibió como a la película más revolucionaria «por salirse de los moldes clásicos en la parte más difícil de desbordar: la interpretación». Tan solo actúan dos profesionales.

Un programa para mayo, a lo que se espera, muy interesante, que enlaza perfectamente con cuanto durante el curso el cine club «Calle Mayor», venciendo dificultades de toda índole, ha sabido ofrecer a sus socios.

DIARIO DE AVISOS

FARMACIAS DE GUARDIA

Sábado, 17: don Alejandro Font (Mayor, 182) y doña Natividad Rubio (Plaza San Pablo, 4).

Domingo, 18: Don José María Fernández Nieto (Mayor, 46) y doña Regina García (Avda. Valladolid, 24).

CUPON PRO CIEGOS

En el sorteo celebrado el día 15 de abril, ha resultado premiado con 1.250 pesetas el número 419, y con 125 pesetas todos los terminados en 19.

Electra Popular Vallisoletana, S. A.

AVISO

El domingo día 18, desde las 7 hasta las 11 horas, se cortará tensión a línea de 44 KV. de Cerámica Palentina-Electrólisis del Cobre y Polígono de Carretera de Villalobón.

Palencia, 16 de abril de 1971.

ANUNCIOS POR PALABRAS

Alquileres

SE ARRIENDA bar en Castromocho. Razón, Milagros Guerra.
SE ALQUILA piso. Razón Paseo del Otero, núm. 13, cuarto, C.
ALQUILO piso nuevo amueblado, céntrico, soleado, magnífica distribución, Tlfno. 712446.
ALQUILO piso amueblado. Informan, Casado Alisal, 15, primero, dcha.
TRADAUTO; alquiler automóviles sin conductor. Seat 600-E, 850 cuatro puertas, mini Morris 850, mini 1.000. Panaderas, 18. Tlfno. 720393.
ALQUILO piso, cinco habitaciones. Cardenal Cisneros, 10, tercero. Germán. Mayor, 142.
ALQUILO local 40 m., junto Parque Móvil. Tlfno. 721129.

Automóviles

AUTO-ESCUELA Bahillo. Toda clase permisos de conducir, preparación completísima. Eduardo Dato, 7. Teléfono, 712613. Palencia.
OCASION: Berlinas «Citroen» 2 CV., «Azam-6», furgonetas «Azu», precio interesante. Félix del Paso. Palencia.
TRADAUTO; alquiler de automóviles sin conductor. Panaderas, 18. Teléfono 720393.

SIEIRAS: Visite nuestra exposición del «Mercado Usado del Automóvil». Plaza de San Lázaro, 2. Teléfono 713647.

Fincas

SE VENDE casa en el Cristo. Calle Colombia, 31. Razón, Gregorio Guerra. Autilla del Pino.
SE VENDE o alquila local 200 m2, propio para industria o almacén. Informes, Avenida Santander, 30, segundo.
VENDO casa nueva, con local comercial, llave en mano. Razón, Avenida Cuba, núm. 2. (Bar Encinas). Palencia.
LOCAL, vendo en Plaza Francisco Franco, ideal para bar o cualquier otra industria. Razón, Rafael Fernández. Plaza Abastos, núm. 27. Pollería.
VENDO cochera, continuación Balmes. Avelino Valdés, segunda travesía Balmes.
VENDO parcela regadío, 18 hectáreas, pueblo próximo Palencia. Teléfono, 714708.
SE VENDEN dos casas por pisos. Doctor Caneja. Informes, teléfono 711945.
SE VENDE piso residencial, calefacción central. Informes, Cardenal Cisneros, 13, quinto, derecha.
VENDO o arriendo piso con peluquería. Plaza Abilio Calderón, 2, primero, izquierda, de 4 a 6.
VENDO piso primero a estrenar, con facilidades de pago. Avenida de Asturias, núm. 37. Informes, cuarto, C, por las tardes.

VENDO piso económico, reciente construcción. Facilidades. Razón, Tlfno. 714544.

ARRIENDO huerta regadío, hectárea y media sembrada alfalfa, con vivienda, almacén piensos y cuadra para treinta vacunos, propia para lechero o ganadero. Razón, María de Molina, 12, octavo, A.
VENDO piso 5 habitaciones. General Goded, 3, económico.

SE VENDEN parcelas, terreno edificable, todos los servicios. Carretera Monte, Casa Pequeña, entre kilómetros cuatro y cinco. Tlfnos. 720684 y 712948.
SE VENDE piso grande a dos calles. Teniente Velasco, 14, segundo, A. Verlo, de martes a sábado, edificio Cafetería Casablanca.
SE VENDE piso 110 m2, con cochera, calefacción y agua caliente centrales, exento de contribución. Zerep. Teniente Velasco, 26. Tlfno. 720989.
SE VENDE un primer piso en calle La Paz. Razón, esta Administración.
VENDO piso pequeño estrenar, facilidades, cerca Cuatro Cantones. Teléfono 721129.
SE VENDE piso libre. Alfonso X El Sabio, 7. Razón, María Molina, 10, cuarto, derecha.
VENDO local económico. Francisco Franco. Tlfno. 714481.

Ganados y aves

VENDO 21 ovejas emparejadas, buenas. Isaías Gil. Villemar.
VENDO 88 ovejas, 62 emparejadas. Villamoronta. Artemio Vegas.
SE VENDE una vaca abocada a parir. Claudio Crespo. Becerril de Campos.
AVICULTORES, pollos y pollitas de todas clases y edades, en Piensos Cunder. Calle Estrada, 32 (frente Casa Socorro). Teléfono, 721462.
GANADEROS, piensos concentrados, papilla para terneros, bolas minerales y productos para la ganadería en Piensos Cunder. Calle Estrada, 32 (frente a Casa Socorro). Tlfno. 721462.
VENDO vaca pia, 4 años, preñada. Isacio. Santervás Vega.
SE VENDEN cerdos al destete. José de los Bueis. Vázquez de Mella, 4. Tercer Barrio.
VENDO 130 ovejas emparejadas. Mariano Palacios. Carbonera.
VENDO macho y burra. Félix. Villarmienzo.
VENDO 60 corderos. Fernando. Barrios de la Vega.
VENDO 11 ovejas emparejadas y 25 ortuñas. Cipriano. Cervatos.
SE VENDEN 80 ovejas emparejadas. Marciano González González. Villalba de Guardo.
VENDO camada cerdos. Raimundo Moro. Villaumbrales.

Maquinaria y Reparaciones

NEUMATICOS, correas de ventilador, correas trapezoidales. Navamuel. Casado del Alisal, E. Teléfono, 711937.

MOTORES diesel para riego, Campeón y Lombardini. Ortega y Ortiz de Zárate.

SEMBRADORAS de patatas Super-Prefer, de 2 a 6 filas. Ortega y Ortiz de Zárate.

RODAMIENTOS, cojinetes transmisión, correas trapezoidales y planas, poleas, mangueras, motores, tornillería, recambios. Almacenes Pinacho.
COSECHADORA Claas-Matador, 3 metros, se vende. Tlfno. 713218.
RIEGOS por aspersión, accionados por tractor o motor. Proyector, presupuestos, precios ventajosos. Tejeda y Cía. S. L.

EL TIEMPO EN PALENCIA ARTICULOS DE ESCRITORIO, EN I. G. DIARIO-DIA

HUSILLOS elevadores de grano con motor gasolina, eléctricos o hidráulicos. Carretillos, básculas, accesorios en general. URBON, S. A. (Frente Colegio Maristas). (Facilidades pago).
VENDO Riego Whigt 700 m. Rastrillo J-F., ordeñadora, enfardadora New Holland, motosegadora, etc. Teléfono 711947. Palencia, de 10 a 12 y de 7 en adelante.
MAQUINAS segadora y sembradora, seminuevas. Urbón. Fidel González. Villelga.
VENDO motosegadora alfalfa Ajuria. Valentín Buey. Magaz.
SE VENDE cosechadora Santana Clayson, 3 metros corte, perfecto estado. Gonzalo. Magaz.

Servicios

INVESTIGACION privada, informes, revisiones, comprobaciones, seguimientos, reserva garantizada. Teléfono, 712271.
INVESTIGACION privada, informes, revisiones, comprobaciones, seguimientos, reserva garantizada. Teléfono, 712271.

Trabajo

SE NECESITA oficial primero mecánico, especializado en Citroen, Seat o Renault. Angel Medina. Garaje. Balmes, 16.
SE NECESITA chica o asistenta. Comandante Velloso, 3, segundo, A.
NECESITO asistenta. Cardenal Cisneros, 1, segundo, C.
CHICA, se necesita, Avenida Valladolid, núm. 4, tercero, derecha.
MESON San Bernardo necesita chicos jóvenes que sepan el oficio.
SE NECESITA asistenta. Avenida Valladolid, núm. 8, cuarto, izda.
ASISTENTA, necesito. Martínez Azcoitia, 3, cuarto, izda.
SE NECESITA señora para atender a señor viudo con niños. Razón, Plaza España, 4, quinto, C.
NECESITO chica fija para cuerpo de casa, buen sueldo. Plaza de San Lázaro, 2, cuarto, derecha.
SE NECESITA empleada de hogar para cocina, buen sueldo. Plaza San Lázaro, 1, cuarto, izda. Sres. de Calderón.
NECESITO asistenta joven, para niños. Ortega. Mayor, 33. Palencia.
ASISTENTA, necesito, nueve mañana, 5,30 tarde. Manuel Rivera, 11, quinto, D.
SE NECESITA chica de servicio. República Argentina, 26, tercero, izda.
CHICA mayor fija para dos personas, se necesita. General Franco, 13, primero.
SE NECESITA niñera mayor o aña para dos niños de 2 y 3 años y asistenta. Valentín Calderón 1, primero.
SE NECESITA asistenta. Manuel Rivera, 21, primero, derecha. Jesús Vena.
NECESITO asistenta. Mayor, 172, tercero, izquierda.
SE NECESITA chica de servicio. Razón, Mayor, 123. Comercio Bamby.
SE NECESITA niñera joven para Madrid. Razón, Plaza Mayor, número 3, segundo.
SE NECESITA chica fija, imprescindible conocimiento de su oficio, cualquier sueldo a convenir. Teléfono 712202. República Argentina, 16, 5.º
CHICO interno, recados. Restaurante Gran Vía.
CHICAS para restaurant. Sueldo, 5.000 pesetas. Informará Raquel Sáinz, San Agustín, núm. 2. Logroño.
FAMILIA, se necesita para Granja con conocimientos de agricultura y ganadería. Inútil presentarse sin buenos informes. Razón, Apartado, 100. Miranda de Ebro (Burgos).

NECESITO chofer, carnet primera. Martín Herrero. Saldaña. Tfno. 133.
NECESITO asistenta joven, mañanas. Razón, Calle García Morato, número 3.
SE NECESITA chica fija. Avenida Manuel Rivera, núm. 11, quinto, B.

Transportes

CAMION isotermo, 4.500 kilos, tarjeta nacional. Avícola Arroyo. Teléfono 714958.

Traspasos

TRASPASO negocio en marcha, facilidades. Bar Trompicón. General Mola, 154.
SE TRASPASA bar París. Aguilar de Campoo. Tlfno. 228.

Varios

FOTOS carnet en 10 minutos. Planos y fotocopias en el acto. Fernando. Barrio y Mier, 12.

Vehículos

OPORTUNIDAD. Vendemos furgonetas Citroen 2 CV. y A. K. A. 350, camionetas Tempo, Avia y Mercedes, revisadas para carnet segunda, furgoneta 4-F Ebro, F 100 y DKW Mercedes, camiones Ebro y Sava, cajas ganaderas. Facilidades. Vivapa, S. A. Avenida de Manuel Rivera, 20. Palencia.

Ventas

ATENCION: Muebles Castilla sigue enviando a la provincia libre de portes.
BOVEDILLAS, bloques de hormigón cantidad, calidad, precios «Jala S. A.». Teléfono, 712062. Palencia.

CEMENTOS, calidad y precios. «Jala», S. A. Teléfonos, 712062. 711519.

MADERAS, machones, rollizos para tejados, todos los largos; tableros chapeados y aglomerados; tabla, tablón. Maderas Hernando. Teléfonos 720496 - 720676.
VENDO 150 fardos de alfalfa. Calle Santiago (huerta). Agustín Salvador.
VENDO estanterías nuevas. Razón, Alta Peluquería de caballeros. Avenida Valladolid, 1.
VENDO vestido comunión de niña, completo. General Mata, núm. 1, bajo, derecha.
SE VENDEN secadores peluquería señoras. La Isla, núm. 15. Paredes de Nava.
SE VENDEN 2 vestidos primera comunión iguales, nuevos, ideales para mellizas y coche-silla último modelo. Bar Don Quijote.
DERRIBO, puertas de calle dos hojas seminuevas, mamparas y demás materiales. Modesto Lafuente, esquina a Huerta Guadián.
TEJA vieja y otros materiales de derribo, se vende frente a Huerta Guadián.
SE VENDE alfalfa empacada. Pedro Sánchez. En Grijota.
VENDO perro de pastor. Ireneo Santamaría. Lantadilla.
VENDO paja negra cebada cervecera, comuñas, esparceta. H. Garrachón. Villasirga. Tlfno. 14.

Diario

Sábado 17 de Abril de 1971

SANTORAL. — Santos: Aniceto, papa; Elías, pb.; Pedro, dc.; Pablo, Isidoro, mjs.; Mapálico, Marciano, Fortunato, Hermógenes, mrs.; Inocencio, Pastágato, obs., cfs.; Esteban, Roberto, abades.

(Misa: De Sábado infraoctava de Pascua).

Sale el sol a las 5'34 horas y se pone a las 18'56 horas. Sale la luna a las 0'52 horas y se pone a las 9'54 horas. Cuarto menguante el 18.

REFRAN: El agua de abril hasta el 20 para todo es conveniente.

EL TIEMPO EN PALENCIA

Barómetro: A las 18 de ayer, 701'4. A las 8 de hoy, 700'1. — Temperaturas: Máxima de ayer, 19'0. Mínima de hoy, 9'4. — Dirección del viento: A las 18 de ayer, SW. A las 8 de hoy, calma. — Humedad relativa media, 55 por 100.

ROSARIERAS, MISALITOS, BIBLIAS, ARTICULOS RELIGIOSOS, EN I. G. DIARIO-DIA

EFEMERIDES. — 1506: Primera piedra de la basílica de San Pedro, de Roma. — 1695: Muere Sor Juana Inés de la Cruz. — 1790: Muere Franklin. — 1867: Nace la actriz María Guerrero.

¡Audiencia pública!

Estafa y apropiación indebida

El día 14 de agosto de 1970, el procesado, J. R. S. L. O., alquiló en esta ciudad un automóvil matrícula P. 16777, al propietario del mismo Roberto Docio, sin conductor, debiendo el procesado devolver el citado vehículo y abonar el importe del alquiler del mismo, el 22 de agosto de 1970, fecha de expiración del contrato. Pero no lo realizó así, ni devolvió el automóvil, ni tampoco pagó el importe del alquiler, desapareciendo de su domicilio y siguiendo utilizando dicho vehículo en su propio beneficio; más tarde el automóvil fue encontrado en Barcelona el día 9 de septiembre de 1970, del cual se hizo cargo su propietario, ascendiendo la cantidad del importe del alquiler a 24.310 pesetas.

Estuvo defendido por el letrado don Simón Velasco y representado por el procurador don Ramón de Benito.

El ministerio fiscal solicitó para el procesado la pena de tres meses de arresto mayor, accesorias y costas, por el delito de estafa y siete meses de presidio menor, accesorias y costas por el de apropiación indebida.

La defensa solicitó la absolución del procesado con todos los pronunciamientos favorables.

M.C.D.2022

NOVEDADES Y REIMPRESIONES EDITORIALES

Mario Baratto.—TEATRO Y LUCHAS SOCIALES. 250 Ptas.
Kurt Rossa.—LA PENA DE MUERTE. 125 Ptas.
Carsten.—LA ASCENSION DEL FASCISMO, 100 Ptas.
TEATRO ESPAÑOL 1969-70: Luca de Tena.—HAY UNA LUZ SOBRE LA CAMA. Millán.—EL DIA DE LA MADRE. Buero Vallejo.—EL SUEÑO DE LA RAZON. Pemán.—TRES TESTIGOS. Población.—LA SESION. 350 Ptas.
Cuadernos Genus.—PADRES-HIJOS: RELACION EN CRISIS. 35 Ptas.
William Faulkner.—MISS ZILPHIA GANT. 35 Ptas.
Fran Kalka.—EL CASTILLO. 75 Ptas.
Simone de Beauvoir.—EL PENSAMIENTO POLITICO DE LA DERECHA. 50 Ptas.
Adolf Sturmthal.—CONSEJOS OBREROS. 100 Ptas.
Jean Piaget.—SEIS ESTUDIOS DE PSICOLOGIA. 50 Ptas.
Valdivieso.—LAS NOCHES Y UN DIA. 135 Ptas.
Samarakis.—EL FALLO. 140 Ptas.
Max Aub.—VIDA Y OBRA DE LUIS ALVAREZ PETREÑA. 130 Ptas.

Solicítelos en ntra. secc. de Librería

I. G. DIARIO - DIA MAYOR, 99 Teléfono 712006

GRAFICAS AGUADO MAYOR, 98 Teléfono 712117

Y recuerde que en **PAPELERIA, Objetos de Escritorio, IMPRENTA,** podemos ofrecer calidad y precios

tv. E. PROGRAMAS PARA EL DIA 17

PRIMERA CADENA (PROGRAMA NACIONAL)

MATINAL.—10,45: Carta de ajuste: Suite escenas infantiles (R. Moreno).—11,00: Apertura y presentación.—11,02: Hoy también es fiesta. La representacion interrumpida (concurso). Leyendas, musica y participaciones infantiles. El Pato Saturnino. Mi oso y yo. El pájaro loco. Concurso Do-Re-Mi. Las cosas útiles. Y desde Barcelona, retransmisión desde la Ciudad Universitaria de los Campeonatos Escolares de España.

SOBREMESA.—2,00: Sobre la marcha «En este país y «Contra reloj», y «Música en tres tiempos». Este último espacio compuesto por secciones dedicadas a música pop, con Nieves Romero; musica clásica, con Antonio Fernández Cid: y musica folk, con Alfonso Eduardo. Presenta: Manuel Amado.—3,00: Noticias a las tres.—3,25: El último café. Autor Alfonso Paso.—4,00: Rugby. Retransmisión (14,55-16,35-BBC) Inglaterra-President XV, en diferido desde Twickennam (Inglaterra).—5,30: Disneylandia.

TARDE.—6,30: Antena infantil. Nuevas y divertidas aventuras de Valentina, Locomotoro, el Capitán Tan, el Tío Aquiles y los Hermanos Malasombra.—7,00: Tiempo libre. Hoy: «Los animales domésticos». Cuidado y atención de estos animales por parte de los jóvenes durante su Tiempo Libre. 7,25: TVEO. «El hombre del año», de Aventuras de Gulliver.—7,55: Cesta y puntos. En directo, segundo partido de los cuartos de final. Se enfrentan los equipos: Colegio «La Inmaculada», de Valladolid. Colegio Marista «Cristo Rey», de La Coruña.

NOCHE.—9,00: Telediario.—9,25: Mirada al mundo. Unos minutos documentales presentados por grandes firmas.—10,00: Canción 71. Intervienen: Basilio, Rosy Armen, Julián Granados, Jean François Michael, France Gall, Ramón Cantalapiedra, Luciana Wolf, Gloria. Estrella invitada: Miguel Ríos. Presentadores: Marisol González, Joaquín Prats y Tony Leblanc.—11,30: Veinticuatro horas.—11,50: Centro Médico. Un nuevo episodio de esta serie, protagonizada por Chad Everett y James Daly.—00,45: Despedida y cierre.

SEGUNDA CADENA (PROGRAMA EN UHF)

8,00: Carta de ajuste: «Romeo y Julieta» de Berliez.—8,30: Presentación y avances.—8,32: Meteoro submarino: «Dificultades subterráneas».—9,00: Julia. Hoy: Seré tuyo».—9,30: Telediario 2.—9,55: Nuestra ciudad. Hoy: «Madrid trabaja» Actividades y servicios diarios de Madrid.—10,30: Secuencia (I). Contenido: Entrevistas con López Vázquez, Rafael Mateo, Pedro Olea. (La industria y el arte). Cine-romance: Fernando Fernán Gómez. Se rueda: «Carmen Boom». Mi sentencia favorita: Vicente A. Pineda comenta «Iván el Terrible», segunda parte (Fragmento). Cine que nos llega: «El niño Salvaje». (Comentarios sobre el cine de Truffaut.—11,30: Nocturno. Orquesta Nacional de España. Director: Erich Leinsdorf. Programa: «Tercera Sinfonía en la mayor, Op. 56». «Escocesa». F. Mendelssohn. «El pájaro de fuego». Igor Strawinsky.—00,30: Ultima imágen.

Programas para el día 18

PRIMERA CADENA (PROGRAMA NACIONAL)

MATINAL.—10,45: Carta de ajuste: Roberto Delgado y su orquesta.—11,00: Santa Misa, en directo desde los Estudios de Prado del Rey, Madrid.—11,40: Automovilismo. Retransmisión. Gran Premio de España Fórmula 1, en directo desde Montjuich, Barcelona. Realización: Mariño.—1,30: Concierto. «Norma», de Bellini. Orquesta de la RTVE. Solista. Montserrat Caballé. Director: Enrique García Asensio.

SOBREMESA.—2,00: España en directo. «Tenerife».—3,00: Noticias a las tres.—3,25: Voces de oro. Programa musical presentado por Miguel de los Santos, que nos traerá el recuerdo en imágenes de grandes figuras de la Canción.—4,20: Carrusel del domingo. Hoy: Cine.

TARDE.—6,40: Planeta azul. Presentación: Félix Rodríguez de la Fuente.—7,05: La semana que viene. Un programa informativo sobre los espacios de la Primera y Segunda Cadena de TVE, referidos a la semana siguiente.—7,25: Fútbol: Reportajes en diferido de los partidos Español - Valencia y Atlético de Madrid - Barcelona.

NOCHE.—9,30: «...Y 7». Revista de actualidad nacional e internacional, con reportajes, informaciones, entrevistas, polémicas, etc. Dirección: Victoriano Fernández Asís.—10,35: Audacia es el juego. Hoy: «Temor a las alturas».—11,55: Ultimas noticias.—12,00: Tiempo para creer. Una breve charla religiosa a cargo del Padre Dorronsoro.—00,10: Despedida y cierre.

SEGUNDA CADENA (PROGRAMA EN UHF)

6,30: Carta de ajuste: Canciones populares.—7,00: Presentación y avances.—7,02: Documento. Hoy: «Un programa para el desarrollo».—7,15: Los catedráticos del ritmo: «El día de la momia».—8,00: Festival. Intervienen: Nuria Feliú, Fausto Leali, Los Iberos, Pablito Ortega, The Flaming Youth. Presentación: José Antonio Rosa.—9,00: Zane Grey.—9,30: Galería. Presentación: Miguel Vila. Contenido: Arte: Exposiciones de Mendívil y Pedro Grifel en el Club Internacional de Prensa de Madrid, con entrevistas. Exposición de Ramiro Tapia en la Galería Faunas de Madrid. Instituto Alemán de Cultura. Madrid visto por un alemán. Fotografías de Peter Witte. Teatro: «La Tienta», de Germán Ubillas. Literatura: Entrevista sobre su última obra a José María Gelbenz. Test Proust al artista Otero Besteiro.—10,00: Cineclub. Ciclo del Teatro al Cine. Hoy: «El extraño amor de Marta Ivers». 1945. Guión: Robert Rossen.— Director: Lewis Milestone. Intérpretes: Bárbara Stanwyck, Van Heflin, Kirk Douglas y Lizabeth Scott.—11,30: «... Y 7». (Repetición). Revista de actualidad nacional e internacional con reportajes, informaciones, entrevistas, polémicas, etc. Dirección: Victoriano Fernández Asís.—00,30: Ultima imagen.

REPORTAJES «DIARIO-DIA»

LA SEMANA CINEMATOGRAFICA

※ CITA EN ESPAÑA: CLAUDIA CARDINALE Y BRIGITTE BARDOT, JUNTAS EN UN «WESTERN». SERAN LAS PROTAGONISTAS DE «LOS INCENDIARIOS», UNA COMEDIA-COMICA AMBIENTADA EN EL «OESTE». EL GALAN, POSIBLEMENTE SEA ESPAÑOL: GALIARDO, MATEOS O SIMON ANDREU

※ «ISABEL DE LAS ESPAÑAS» LA PROXIMA PELICULA DE BRONSTON, SERA DIRIGIDA POR RONAL NEAME. GENEVIEVE BUJOLD POSIBLE PROTAGONISTA

※ GARCIA DE LA VEGA REALIZARA LA PRIMERA PELICULA DE KARINA PARA PEROJO

Por JUAN JOSE PORTO

Novedad que se confirma: vuelven Brigitte Bardot y Claudia Cardinale y, lo que es más sugestivo, para interpretar juntas una película, en coproducción hispano-franco-italiana. La cosa parece estar ya completamente decidida.

Se trata de un «western» orquestado en clave de comedia-cómica, sobre el enfrentamiento de dos familias de emigrantes europeas al «west», dos familias integradas por chicas... el sheriff —pobrecito— queda en medio. Las familias aparecen capitaneadas —no es un decir solamente— por Brigitte y Claudia, respectivamente.

B. B. es una asídua de los estudios españoles, no de ahora, en que Almería, Granada, Málaga y Castilla ofrecen el mejor escenario para el mejor «western», sino desde el principio, desde que su nombre, se convertía en siglas de atracción, feminidad y sexo. Vino primero para interpretar «La mujer y el pelele»; en aquella ocasión de lujo el «pelele» fue Antonio Vilar ,el único galán español de la «estrella»; después regresó como protagonista de «Los joyeros del claro de luna» en la que coincidió, por primera vez con Stephen Boyd. Y, ya nueva visita con el deslucido «Shalako». Ultimamente ha rodado aquí «El Bulevar del ron». Está claro que en la carrera de B. B. abundan los títulos «españoles».

Que uno recuerde Claudia Cardinale solo ha rodado dos películas en España, que uno recuerde, insisto. En pleno espectáculo-Bronston, fue reclamada para incorporarse al rodaje de «El fabuloso mundo del circo», que dirigió el veterano Henry Hathaway, con John Wayne y Rita Hayworth. Rita era la «madre» de Claudia... Una madre bellísima, desde luego.

En otra ocasión la guapa italiana interpretó aquí «Los centuriones», versión cinematográfica del popular libro de Jean Larteguy, ambientado en la guerra de Indochina. Mark Robson, un hábil artesano, dirigió la película con un reparto excelente en el que figuraban, entre otros, Anthony Quinn, Maurice Ronet y Alain Delón. Robson plasmó con elegancia la belleza y la lozanía de tan espléndida mujer.

Ahora, las dos juntas, con pistolas y a caballo. El filme en cuestión se titulará «Los incendiarios» y lo va a dirigir Guy Casaril, un realizador que recientemente ha contado con Brigitte Bardot en su película «Las novicias», un tema de «ya, ya», como dicen los puritanillos esos, o algunos puritanillos de esos...

Tengo entendido que Manzanos tendrá a su cargo la producción por parte española y que en el reparto, como aportación celtibérica es posible que se alinee Juan Luis Galiardo que interpretaría el agradecido personaje de «sheriff»... También se barajan los nombres de Julián Mateos y Simón Andre. Por cierto que Mateos ya coincidió con B. B. en el rodaje de «Shalako». El actor español, paso a paso está cimentándose una seria reputación internacional que puede decidir su futuro. En Francia, en Italia e, incluso en Inglaterra su nombre empieza a sonar en los medios profesionales, lo que ya tiene mucho en favor de su mañana.

BRONSTON E «ISABEL DE LAS ESPAÑAS». — Se van perfilando paulatinamente los detalles de «Isabel de las Españas», la película que debe marcar la reanudación de los trabajos como productor de Samuel Bronston, el hombre más significado en los últimos años en la historia del espectáculo. Atrás quedan «Rey de Reyes», «El Cid», «55 días en Pekín», «La caída del imperio romano». De frente, ya, «Isabel de las Españas». Va a dirigirla un inglés llamado Ronald Neame. El reparto no está, en absoluto, definido. Se ha hablado de Ali McGraw —la heroína de «Love Story»— y de Julie Cristie como posibles intérpretes de la Reina Católica. Conociendo la trayectoria de Bronston podría apostarse por ambos nombres, aunque personalmente pienso que podría tener más posibilidades una inglesita que se ha «emprendado» a Richard Burton, en la más reciente versión de «Ana Bolena», «Ana de los mil días»; la chica en cuestión, una monada, se llama Genevieve Bujold.

Los que están muy cerca del «asunto» dicen también que Bronston quiere un nombre con mucha fuerza para encarnar al Rey Fernando de Aragón, un nombre como el de Peter O'Toole... Realmente, en este sentido, no puede decirse que haya nada decidido.

KARINA Y SU PELICULA. — Un servidor, que no es comentarista de discos ni «crítico», un poco «a lo audaz», se permitió escribir hace unas semanas al hablar de la próxima película de Karina, que ésta podría muy bien, regresar a Dublín con el triunfo en el Eurofestival. Ahora —la vanidad empuja— me permito recordarlo. Y es que el veterano Perojo debe andar contentísimo, porque, de entrada, la película goza ya de una excelente base de lanzamiento publicitario; la promoción como dicen los especialistas, está prevista. Y, además, por el momento, la película se va a titular como la canción de marras, «En un mundo nuevo». Creo que la va a dirigir García de la Vega, el popular realizador de televisión del que tantas veces se ha dicho que iba a debutar como realizador de largometrajes. Como ha probado en la pequeña —y a veces insoportable— pantalla, García de la Vega puede ser un hábil director de «musicales». A ver si hay suerte.—(PYRESA).

MILES DE BELLAS SECRETARIAS SON SUS VICTIMAS

Escribir a máquina fatiga más que escalar el Himalaya

Este mes va a ser presentado el «Modelo ideal de oficina»

Por José Miguel GONZALEZ

Los médicos laborales han calculado que una secretaria o taquimecanógrafa, que se pasa el día dándole a las teclas, realiza un esfuerzo físico en el transcurso de un año, similar al de una persona de 84 kilos de peso que escala un monte de mil metros de altura.

Caso de trabajar con máquina de escribir eléctrica, la proporción se reduce al ascenso de un montículo de sólo cincuenta metros.

Ahora, la revolución en la concepción del mueble de oficina pretende terminar con esto.

POSTURAS INCOMODAS

Estas estimaciones engañan a todas luces, pese a que, efectivamente, el rendimiento físico de trabajo de una secretaria que aporrea la máquina es menor, por ejemplo, que el de un ama de casa en la cotidiana labor de hacer las camas. Es decir, que ésta consume más "calorías laborales" que la de la oficina.

Ahora bien; lo mismo que el ama de casa, al hacer las camas, tiene el lastre físico de la postura antinatural que ha de adoptar para tal menester, la secretaria o taquimecanógrafa sufre, a lo largo de la jornada las consecuencias de esta postura contra natural.

LA MAQUINA DE ESCRIBIR

Pese a que la máquina de escribir eléctrica ha contribuído poderosamente a aliviar el juego de dedos, prestando a la proverbial destreza un hálito de virtuosismo, la estructura básica del aparato, desde que Remington comenzó a construirlo en serie, allá por el año 1873, no ha cambiado más que en detalles.

Son casi cien años los que contemplan el mismo espectáculo: la máquina de escribir, incluídos los modelos más modernos, obliga a una postura que genera frecuentemente en un amplio catálogo de enfermedades y daños.

Cientos de miles de secretarias sufren calladamente tales dolencias, sin que sus jefes se percaten lo más mínimo.

DOS MOTIVOS

Hay dos cosas que motivan particularmente tales daños duraderos:

Al escribir a máquina —con las dos manos, se entiende—, la cabeza tiene que ser mantenida, por fuerza, sin apoyo alguno, lo que hace tensar los músculos de la nuca y los hombros. (El que lee un libro, por ejemplo, apuntala inconscientemente la cabeza con una de las manos libres).

En segundo lugar, falta a las máquinas y mobiliario de escritorio a tales efectos, el respaldo necesario para el antebrazo. Las manos han de flotar, suspendidas, por así decirlo, en el espacio, por encima del teclado.

UN INVENTO

Para poner fin a este auténtico martirio, el famoso dibujante Luigi Colani, de 42 años, realiza experimentos en Westfalia, con un equipo de diez colaboradores. Han diseñado, por encargo de una firma de mobiliario de oficina, lo que han dado en llamar "un lugar de trabajo integrado". Silla, mesa y correspondientes apoyos ,el cuerpo descansa en posición relajada, mediante respaldos apropiados, y en la parte superior, a la altura de la cabeza, están empotrados aparatos de dictado y telefónicos.

En la feria de Hannover, de este año —que se celebrará del 22 al 30 del presente mes de abril— será expuesta esta novedad, con toda una serie de detalles, con la finalidad de combatir la secuela de perturbaciones que se aprecian en las condiciones laborales que reinan hoy día en las oficinas.

Luigi Colani, que ha concebido este complejo para que pueda ser transformado en otras series de aparatos de moderna instalación —máquinas de lectura y monitores; ordenadores electrónicos—, ha declarado recientemente que está poniendo el mayor empeño en terminar de una vez "con el martirio de las pobres chicas que le dan a la máquina"...

"EUROPA PRESS"

Anthony Perkins viene a España

※ PROTAGONIZARA CON MARISA MELL Y SILVA KOSCINA UNA COPRODUCCION HISPANO ITALIANA

※ «PSICOSIS» LE ACREDITO COMO EL ACTOR MAS IMPORTANTE DE SU GENERACION Y UNO DE LOS MAS SOBRESALIENTES DEL CINE AMERICANO

※ TRAS EL RODAJE DE «AIMEZ VOUS BRAHMS» —«NO ME DIGAS ADIOS»— EL ACTOR PERMANECIO INACTIVO UNA LARGA TEMPORADA EN FRANCIA

※ REAPARECIO CON LA PELICULA DE CHABROL «EL ESCANDALO»

Por Juan José PORTO

Tony Perkins, el popular larguirucho de "Psicosis", nuevmente en "activo», rodará en España

Tres películas, sólo tres, bastaron para catalogar al larguirucho americano como el mejor actor de su generación y uno de los más prometedores intérpretes de la cinematografía internacional.

El joven larguirucho, de aspecto tímido, ojos tímidos y aire introvertido, de la mano del viejo, gordo y genial Alfred Hitchcock llenó una pantalla difícil y comprometida. Con «Psicosis», Anthony Perkins, asumió uno de los personajes más complejos, difíciles y excitantes que jamás había encomendado a un intérprete joven el «mago» del suspense.

Ya no es un niño, aunque sus facciones siguen acercándole a la adolescencia. En un tiempo, Perkins encarnó con increible verosimilitud la figura del universitario americano medio. Recuerdo que su primera película de cierto impacto popular en España fue «Me casaré contigo», una fresquísima comedia de Joshua Logan —el maestro de «Camelot» y «La leyenda de la ciudad sin nombre»— en la que aparecía nerviosa y atractiva la hija de Henry Fonda, llamada años después, a vitalizar el apellido de papá. Jane y Perkins formaban una estupenda pareja que encandiló a los públicos abiertos. En aquella película, Tony Perkins encarnaba —a las mil maravillas— la figura de un aplicado estudiante convertido en figura del basket.

UN MITO JOVEN

La realidad es que a partir de «Psicosis», una historia digna de un gran autor, Perkins que había superado las dificultades de un doble —personaje— acomplejado, un caso clínico, en la película de Hitchcock, se convirtió inmediatamente en la figura joven más importante de su país. Trabajó con Audrey Hepburn, Sofía Loren —dos veces— y con las figuras más prometedoras de su país, del mundo. Perkins, era un mito joven, con rostro de adolescente. Y, sobre todo, un gran actor. «Fedra», de Jules Dassin, consolidó sus excelentes cualidades dramáticas no dejándose «comer» por la espectacular Melina Mercouri. Poco después, el rodaje de una película en París, cambiaría su sino.

Nadie imaginaba que un hombre mimado por la industria, la popularidad y el arte, fuera capaz de renunciar, sin explicación aparente, a todo ello, para entregarse a un extraño ostracismo. Y eso pasó. Durante varios años, Perkins se refugió en un cómodo apartamento de París, completamente ajeno a la máquina cinematográfica. Había ido a Francia como protagonista de «Aimez vous Brahms», una imponente película de Anatole Levak, en la que compartió las responsabilidades con Ingrid Bergman e Ives Montand. Poco después, el mito-Perkins se diluía suavemente en el recuerdo, en su propia pasividad.

EL REGRESO

Dentro de unas semanas Perkins vendrá a España. Va a protagonizar junto a las bellas Marisa Mell —austriaca— y Silva Koscina —yugoslava— un tema de acción, coproducido entre españoles e italianos.

Naturalmente, ésta no será la primera película que el actor americano haga tras su voluntario «retiro». Hace cuatro años reapareció con cierta timidez, en películas francesas. Con el estupendo Chabrol hizo «El escándalo» —«Champagne para el asesino», en España— en la que la buena escuela de Maurice Ronet le devoraba materialmente.

Los primeros pasos de la reaparición fueron, a la vista está, indecisos y titubeantes. Volvió a Estados Unidos, donde le ofrecieron alguna película que él aceptó. Y, nuevamente, a Francia. En su último metraje Perkins coincidió con el duro Bronsson convertido en el actor más rentable de Francia... Ahora, Bronsson también rueda en España, en resumidas cuentas, plató abierto del mundo. Y a Perkins, con las nostalgias de muchas «fans» y la curiosidad de otras, la bienvenida.—(PYRESA).

Llamamiento de Lanusse para la unión de los argentinos

(Viene de primera página)

zar. Por eso ya no podemos detenernos ante la incitación al debate polémico e intrascendente. Todas nuestras energías deben estar al servicio del objetivo perseguido: hacer posible la unión de los argentinos».—Efe.

DIRIGENTES SINDICALISTAS ARGENTINOS, A MADRID

Buenos Aires, 16. — Hoy emprenderán viaje a la capital de España el secretario general de la Confederación general del Trabajo, José Rucci y el presidente del Sindicato obrero metalúrgico, Lorenzo Miguel, quienes analizarán con el ex-presidente Juan Perón algunos problemas que el peronismo tiene planteados en Argentina.

Lorenzo Miguel será portador de dos resoluciones adoptadas por el pleno del Sindicato de la industria del vidrio y afines, reunión en la que participaron el nucleo de entidades gremiales que se constituyeron en las «nuevas» 62 organizaciones y un nutrido grupo de dirigentes políticos peronistas.

En una de las decisiones se acuerda «sugerir» al ex-presidente la «imperiosa» necesidad de depositar definitivamente en manos de la rama gremial la conducción de la mesa directiva de las 62 organizaciones».

En la otra se acuerda hacer llegar a Perón el pensamiento político y gremial del movimiento.

Según fuentes bien informadas, pero debe resolver diversos problemas relacionados directamente con la conducción del peronismo. Algunos de estos problemas responden a criterios dispares dentro de las mismas filas del movimiento.

Por su parte, el secretario general de la Central obrera se supone que expondrá a Perón la actitud de la CGT ante el hecho de que el ex-presidente determine regresar a Argentina.—Efe.

RINCON AMENO

El hombre del tiempo

Un sabio de edad provecta estaba escrutando el cielo a través de un telescopio. Tomaba notas y escribía cifras misteriosas en un block mientras que su alumno le miraba con gesto admirativo. Después de media hora de observaciones, el sabio profesor declaró:

Mañana va a llover.

—Profesor, es usted formidable —reconoció entusiasmado el alumno—. Llega usted a saber el tiempo que hará mañana nada más mirando al cielo.

—No —suspiró el sabio meteorólogo—; es porque el callo del pie derecho me está haciendo papilla.

Anécdota de MARIO LANZA

Mario Lanza, que ya era famoso como tenor, fue aún más famoso tras pasar por el cine. Tanto que algunos se olvidaron de que se trataba, en realidad, de un cantante. Por eso nadie puede sorprenderse de que hubiera aquel día cierta amargura en sus palabras.

Acababa de estrenarse la película que le lanzó a la gran fama y un amigo le felicitó:

—Muy bien, para ser el debut de un actor, estupendo...

—Muchas gracias.

—Y el cantante ese que le ha doblado tampoco es cualquier cosa...

—Tampoco... Tiene usted razón.

CRUCIGRAMA

NUMERO 1.450:

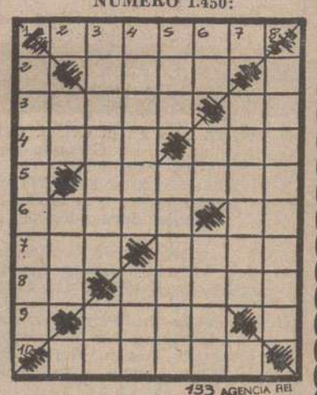

AGENCIA RB

Horizontales: 1: Filas de baldosas a orillas de las calles. 2: Así sea. 3: Nombre de mujer. Nota musical. 4: Oxido radical alcohólico. Periodo de tiempo. 5: Filosofo cordobés maestro de Nerón. 6: Suceso imprevisto. Terminación verbal. 7: Articulo. Costumbre pasajera en el vestir. 8: Río ruso. Region de los Alpes austriacos. 9: Hueca, huera. 10: Labor de surcos parafelos.

Verticales: 1: Carentes de cabeza. 2: Conjunción latina. Extremo inferior de la entena. 3: Especie de coche de dos ruedas (plural). Mira. 4: Caudillos arabes. Yunque de platero. 5: Condenada. Lista de empleados en una empresa. 6: Prefijo negativo. Pronominal. Ciudad argelina. 7: Mensaje verbal. 8: Lo tocara con los labios cariñosamente.

SOLUCION AL NUMERO 1.449:

Horizontales: 1: Alemán. 2: Amir. 3: Cebús. De. 4: Eral. Del. 5: Renaci. 6: Icono. Oc. 7: Nos. Tiro. 8: Al. Sanos. 9: More. 10: Belesa.

Verticales: 1: Acecinar. 2: Er. Col. 3: Lábaros. Me. 4: Emulen. Sol. 5: Mis. Notaré. 6: Ar. Danes. 7: Decoro. 8: Belicoso.

M.C.D.2022