Jornada

DIARIO DE LA TARDE

50 Cts. AÑO IX NUM. 2.346 | VALENCIA, JUEVES 21 DE ABRIL DE 1949 | Dirección, administración y talleres Pintor Sorolla, 10. Tels. 14.536-10.61.

LOS COMUNISTAS CHINOS lanzan una ofensiva general

Millón y medio de rojos, al ataque

Se les oponen medio millón de gubernamentales

Parece que Chiang Kai Chek acaudillará de nuevo las tropas

El Gobierno evacuará Nankin

Nankin, 21. (Urgente). — El presidente interino, Li Tsung-Yen y su Gobierno, han decidido abandonar Nankin en avión, al tener conocimiento de que unos 30.000 soldados comunistas han cruzado el Yang Tse durante la noche, consiguiendo establecer una cabeza de puente en Wuhu, a 65 kilómetros del suroeste de esta ciudad. — Efe.

MAS DE MILLON Y MEDIO DE COMUNISTAS AL ATAQUE

Nankin, 21.—El dirigente comunista Mao Tse Tung, ha ordenado, por radio, a sus tropas, que desencadenen una ofensiva general para aplastar a los ejércitos nacionalistas alrededor de Nankin.

Más de millón y medio de sus hombres se dirigen hacia el rio Yang-Tse, en un frente de 400 millas. Al este y oeste de Nankin, se calcula que las fuerzas nacionalistas, dispuestas a resistir el ataque, se elevan a medio millón de hombres.

Desde Nankin se escucha el fuego de las ametralladoras y cañones cada vez más cerca. — Efe.

EVACUACION DE LAS POBLACIONES CHINAS

Nankin, 21. (Urgente). — El ministro de Comunicaciones, Tuan Mu Chief, ha sido nombrado jefe y director de la evacuación de las poblaciones chinas ante el avance comunista.

Un portavoz del Gobierno nacionalista ha declarado que el presidente interino Li Tsung Yen y el primer ministro Bo Ying Chin y todos los demás altos funcionarios del Gobierno establecerán su nueva residencia en Cantón.

Noticias procedentes de esta última ciudad, dicen que los jefes políticos que ya están allí, preparan la vuelta de Chang-Kai-chek, para acaudillar de nuevo los ejércitos nacionalistas, en lo que se denomina como última fase de la campaña final de la guerra civil en China. — Efe.

PRINCIPALES PUNTOS DEL ULTIMATUM COMUNISTA

Nankin, 21. — El ataque comunista en el frente del Yang-Tsé,

(Pasa a las páginas centrales)

Conferencias secretas de la Mancomunidad británica

Londres, 21. — El primer ministro británico, Clement Attlee, ha iniciado una serie de conferencias secretas con los dirigentes de los países de la mancomunidad británica, afirmándose que Attlee confía en que será posible lograr que la India continúe como miembro de la misma.

Attlee ha celebrado entrevistas con el ministro de Relaciones Exteriores del Canadá, Lester Pearson y con los primeros ministros de Africa del Sur, Ceilán y Australia.

Los ministros representantes de los países de la Commonwealth, se reunirán privadamente en el despacho del primer ministro británico, pero no iniciarán los trabajos efectivos de la conferencia hasta el viernes próximo.

Dado el secreto absoluto con que se proyecta actuar, es probable que los secretarios y auxiliares de los diversos delegados no asistan ni aun a las reuniones previas, y se agrega que todos han adquirido el compromiso de mantener silencio absoluto acerca de todo lo que se trate, hasta que termine la conferencia.—Efe.

La princesa Isabel y su hijo

Una de las últimas fotografías de la princesa Isabel, con su hijo, el príncipe Carlos, hecha en el Palacio de Buckingham

El Arzobispo de Méjico a España

Barajas, 21. — Según noticias que en este aeropuerto se reciben de Méjico, el avión especial de aquella nacionalidad, "Michoacán", en el que realizará su viaje a España el arzobispo de Méjico, doctor don Luis María Martínez, acompañado de cuatro obispos también mejicanos, saldrá del aeropuerto de Valbuena a las veinticuatro horas de hoy (hora española).

El aparato es esperado en Barajas a las siete horas del día 23. —Cifra.

Comida en la Embajada de España en Buenos Aires

EN HONOR DEL GENERAL GONZALEZ GALLARZA

Buenos Aires, 21. — En la sede de la embajada de España de esta capital le fué ofrecida anoche por el embajador, conde de Motrico, una comida íntima al ministro español del Aire, general González Gallarza, a la que asistió también Alejandro Deserversky, de la aviación norteamericana, quien había pronunciado una conferencia en el Círculo de Aeronáutica. Después de la comida se proyectó la película de Deserversky, titulada «La victoria por poder».

El general González Gallarza saldrá hoy, jueves, para Córdoba, donde visitará las instalaciones militares de aeronáutica y de donde regresará el sábado próximo a Buenos Aires, para salir el domingo para Mar de Plata. El lunes irá en avión a Bariloche, donde permanecerá tres días, y luego a Mendoza, donde estará dos, para regresar a Buenos Aires el último día del mes. Pasará en la capital argentina el 1 de mayo, y el día 2 saldrá para Cataratas Iguazu. Los últimos días de su visita a la Argentina permanecerá en Buenos Aires, de donde emprenderá el regreso a España el día 8.—Efe.

AUDIENCIAS DEL CAUDILLO

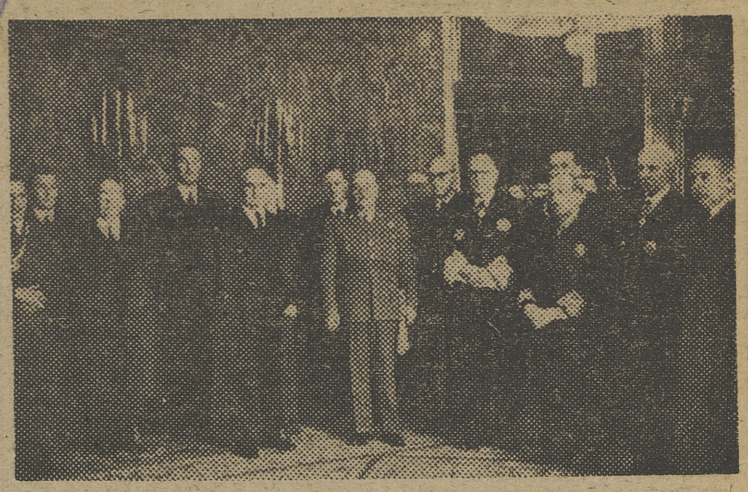

MADRID.—S. E. el Jefe del Estado durante la audiencia concedida al Consejo General de los ilustres Colegios de Abogados de España, presidido por el señor Goicoechea, que le ofrecieron el nombramiento de presidente honorario. — (Foto Cifra)

Incidente entre Inglaterra y los comunistas chinos

26 marineros británicos, muertos

EL CRUCERO LONDON OBLIGADO A RETIRARSE

Nankin, 21. — Se anuncia oficialmente que los comunistas chinos han ocasionado la muerte de veintiséis marineros británicos y heridos graves a otros veintitrés, en sus ataques artilleros contra los buques de guerra ingleses, "Amethyst" y "Consort".—Efe.

EL EMBAJADOR INGLES INFORMA A LAS AUTORIDADES ROJAS

Nankin, 21. — Ha sido anunciado oficialmente que sir Ralph Stevenson, embajador británico en China ha cursado instrucciones a los representantes consulares británicos en Peiping, para que informen a las altas autoridades comunistas chinas, "por cualquier medio posible" de los ataques realizados contra los buques de guerra británicos "Amethyst" y "Consort" y que pidan a los jefes militares que operan a lo largo del Yang-Tse que den instrucciones para que las fuerzas comunistas desistan de sus ataques.—Efe.

ATAQUE AL CRUCERO INGLES "LONDON"

Shanghai, 21. — Los cañones comunistas situados en la orilla del Yang-Tsé, han atacado al crucero de 10.000 toneladas "London", de nacionalidad británica, obligándole a retroceder cuando intentaba salvar a la fragata inglesa "Amethyst".

En la Embajada británica se ha manifestado que el "London", mandado por el vicealmirante Madden, se dirigía hacia el lugar donde se encuentra el "Amethyst", a pesar del intenso fuego de la artillería comunista, en la mañana de hoy, para llevar medicamentos a los heridos que se encuentran a bordo de la fragata y que se cree son veinte. El "London" permaneció durante la noche en Kiangyin. Las baterías del "London" contestaron al fuego de los comunistas pero se vió obligado a regresar a Kiangyin, a pesar de ello.

Un portavoz de la Embajada ha manifestado que ha habido bajas entre la tripulación del "London", pero sin facilitar datos concretos. — Efe.

EL «CONSORT», FONDEADO EN SHANGHAI

Shanghai, 21. — El destructor británico «Consort», ha fondeado en este puerto, a primera hora de la mañana de hoy. Lleva a bordo nueve muertos y tres heridos, a consecuencia de los disparos que le fueron hechos ayer por las baterías comunistas, cuando intentaba proceder al salvamento del «Amethyst». Dos de los cañones del «Consort» han quedado inutilizados y ha sufrido además algunas averías en su estructura.—Efe.

PARA SALVAR A LOS HERIDOS DEL «AMETHYST»

Nankin, 21. — El primer secretario de la embajada británica en esta ciudad, Edward Youde, de 25 años de edad, ha manifestado que está dispuesto a atravesar las líneas comunistas, en las proximidades de Nankin, esta noche, para negociar con los dirigentes comunistas un acuerdo para que cese el fuego temporalmente, con el fin de poder poner a salvo a los veinte marineros británicos del «Amethyst», que se hallan heridos y sin asistencia médica, a bordo de la fragata, que fué puesta a flote anoche.—Efe.

MEDICINAS PARA LOS MARINOS INGLESES HERIDOS

Nankin, 21.—Un hidroavión de la R. A. F. ha despegado esta mañana de Hongkong con medicinas

(Pasa a las páginas centrales)

El pleito de las colonias italianas

El ministro italiano de Asuntos Exteriores, Sforza (izquierda), expone sus puntos de vista ante los delegados norteamericanos y británico en las Naciones Unidas, John Foster Dulles (centro) y Sir Alexander Cadogan, momentos antes de pronunciar su discurso sobre las colonias italianas ante el comité político de la O. N. U. — (Foto Ortiz)

Acuerdo comercial entre Argentina y la trizona

Francfort, 21.—Ha sido concluido un acuerdo entre la Argentina y las tres zonas occidentales de Alemania, según el cual se hará un intercambio de mercancías por valor de 58.800.000 dólares, ha anunciado la organización conjunta anglonorteamericana para la exportación e importación.

El acuerdo tiene una vigencia de once meses, que se empezarán a contar a partir del 25 de este mes.—Efe.

MCD 2022-L5

Mirador Valenciano

¿POMPAS?...

—Diversas publicaciones, aparecidas en otras ciudades, han arremetido contra las llamadas "pompas fúnebres". ¿Lo ha advertido usted?

—Lo he advertido y comparto los puntos de vista allí expuestos. La capacidad que estamos mostrando en estas tierras para hacer de la muerte un espectáculo entre macabro y bufo es, en verdad, sorprendente.

—¿Lo dice por los entierros?

—Lo digo por todo. Pasemos por que se haya montado un tinglado de pingües negocios en torno a suceso tan triste y respetable como es la muerte del prójimo; y conste que no me refiero a negocios privados sino a los realizados por entidades y corporaciones de signo público. Usted ya me entiende... Ahora bien, soportar encima de eso la sucia tramoya de las llamadas "pompas fúnebres" me parece ya demasiado.

—¿Suprimiría usted el sistema actual de entierros?

—Me bastaría con suprimir los coches anacrónicos y renqueantes, en ocasiones más grotescos qué serios; los jamelgos famélicos, tristes y engualdrapados con sinos trapos sucios y viejos; los cocheros carnavalescos, con sus ropajes anacrónicos injuriados por la pringue y los años; los cortejos interminables que avanzan lentos y cansinos por las calles de la ciudad...

—Acaso una ligera motorización...

—Una ligera motorización y una profunda modernización resolverían este enojoso problema, ¿no le parece? Sin embargo, parece que haya algún interés en conservar la vieja y mugrienta escenografía.

—Por parte del público, no creo.

—Eso digo yo. El público no gana nada con la conservación de esas "pompas" que en realidad no lo son.

—Bueno. ¿Y no sería mejor que cambiásemos de tema?...

J. O.

Farmacias de guardia

DIA 21. — Salvador, 15; Puerto Rico, 29; Calvo Sotelo, 1; Paz, 26; Pelayo, 26; Cirilo Amorós, 45; Doctor Simarro, 34; Mercado, 42 (frente Mercado Central); Ruzafa, 54; Guillem de Castro, 95; San Vicente, 80; plaza Mosén Sorell, 6; Cuenca, 48.

Servicio de madrugada:
Salvador, 15; Puerto Rico, 29; Calvo Sotelo, 1; plaza Mosén Sorell, 6.

Poblados marítimos:
José Benlliure, 266; José Benlliure, 74; avenida Puerto, 62.
Servicio de madrugada:
José Benlliure, 74.

El Padre Maestro General de la Orden de Predicadores, en Valencia

El reverendísimo Padre Maestro General de la Orden de Predicadores, fray Manuel Suárez (sucesor del gran Patriarca español Santo Domingo de Guzmán), llegará esta tarde a Valencia. El muy reverendo Padre Prior y Comunidad del Real Convento de Predicadores y el muy reverendo Padre Rector y Comunidad del Colegio de San Vicente Ferrer invitan a la solemne recepción que tendrá lugar en la iglesia de los Padres Dominicos esta tarde, a las diecinueve horas, a la Venerable Orden Tercera de Santo Domingo y cofradías establecidas en dicha iglesia y a todos los familiares de los alumnos del colegio, así como también a la Asociación de Antiguos Alumnos.

Inauguración del V Consejo Provincial de la S. F.

Tuvo lugar ayer tarde en Beniferri

En la tarde de ayer, como en años anteriores y siguiendo las normas de la Delegación Nacional de la Sección Femenina de F.E.T. y de las J.O.N.S, se iniciaron las tareas del V Consejo Provincial de la S. F., que tiene por objeto establecer un amplio cambio de impresiones con los mandos locales; la formación y orientación y estudio de los problemas que se suscitan en los medios rurales.

El Consejo se celebra en la Escuela de Mandos de Beniferri.

Al acto de apertura asistieron todos los mandos provinciales de la S. F.

En primer lugar se procedió al acto de izar bandera en la explanada adjunta a la Escuela, al tiempo que se entonaba el «Cara al Sol», pronunciando las invocaciones de rigor la delegada provincial, señorita Elena Villalba quien a continuación declaró inaugurado el V Consejo Provincial de la Sección Femenina, en nombre de la delegada nacional.

Seguidamente se dió lectura al discurso de Pilar Primo de Rivera, pronunciado en el acto de apertura del Consejo Nacional celebrado en Covadonga.

Después habló el asesor provincial de Religión de la S. F., reverendo Padre Sauras, O. P., que trató elocuentemente del discurso que las consejeras terminaban de escuchar, extendiéndose en su glosa comentario.

Luego hizo referencia a la necesidad de rechazar toda crítica negativa de su labor, aceptando tan sólo la que lealmente pretende corregir defectos, del peligro de la rutina en la amplitud de tareas que la Sección Femenina realiza a diario, y, finalmente, de la obligación de formar un espíritu religioso sólido en todas las afiliadas, colaborando así en la tarea de la Iglesia católica frente a cualquier clase de elementos perturbadores.

A continuación intervino la señorita María Bretón, secretaria provincial, que dió lectura a una Memoria de la labor realizada por la Sección Femenina provincial durante 1948, dando la calificación en conjunto de cada uno de los pueblos de la provincia.

Terminó la primera jornada del Consejo con una lección de canto, a cargo del maestro don José María Machancoses, asesor provincial de Música de la S. F.

El Consejo durará siete días, al que asisten 90 afiliadas a la S. F., pertenecientes a la provincia de Valencia, y casi todas ellas delegadas locales. Vivirán en régimen de internado en la expresada Escuela de Mandos, recibiendo normas para el desempeño de su labor durante el año en curso, presentando los problemas y dificultades que para ello se encuentran.

El éxito de la Orquesta Municipal constará en acta

Ayer celebró sesión ordinaria la Comisión Permanente del Ayuntamiento, bajo la presidencia del alcalde, señor Manglano Selva.

Fueron aprobados todos los dictámenes en su mayoría de trámite, excepto el señalado con el número 2, que proponía se incluyera en la matrícula de arbitrios los miradores de la casa número 23 de la calle del Doctor Lluch; el marcado con el número 29 proponiendo autorizar al farmacéutico Augusto Leuba para despachar recetas de la Beneficencia Municipal y el marcado con el número 37 para que se proceda al cobro, por vía de apremio, de cantidades que se adeudan por instalación de motores; estos tres dictámenes volvieron a Comisión. También volvió a Comisión para que se formule el oportuno presupuesto, la propuesta de reconstrucción del Vía Crucis de Masarrochos.

Los asuntos más importantes, aprobados, son el que propone se inicie inmediatamente la instalación del Museo Histórico Municipal en las salas de la planta baja del Archivo y la rotulación de varias calles del plano con los nombres de Villarreal, Vinaroz y Vivér.

En el despacho extraordinario se acordó hacer constar la satisfacción del excelentísimo Ayuntamiento, con motivo del éxito alcanzado por la Orquesta Municipal en los dos conciertos que ha dado en Madrid, agradeciendo al insigne artista e hijo predilecto de esta ciudad don José Iturbi su valiosa actuación al frente de la misma, así como felicitar al concejal ponente don Adolfo Cámara y a la Orquesta.

Radio Valencia

ESTA NOCHE. — 8: ¿Lo tomas o lo dejas?, programa infantil. 8'25: Nuevas páginas. 8'35: "Ben-Hur", de Lewis Wallace, versión radiofónica de Guillermo Sautier Casaseca. 9'10: Canciones por Issa Pereira. 9'40: Noticiario deportivo. 9'45: Radio Nacional de España. 10: Derrotes al viento, comentarios taurinos por "Patillitas". 10'10: Melodías de ayer. 10'15: El disco nuevo. 10'30: Ecos de sociedad. 10'50: Album de Norteamérica. 11'10: Discos a petición.

Radio Mediterráneo

ESTA NOCHE. — 8: Leyendo obras nuevas. 8'15: Micrófono del radioyente. 9: "Pan", revista sindical de Radio Nacional. 9'35: Micrófono deportivo, por Miguel Domínguez. 9'45: Radio Nacional de España. 10'05: Radio Club. 10'35: Sala de conciertos: "Séptimino", de Beethoven, comentado por José Gassent. 11'30: Las mejores melodías para las mejores orquestas.

Abastecimientos y Transportes

La Comisaría General de Abastecimientos y Transportes abre concurso entre consignatarios y agentes de aduanas en el puerto de Valencia, para la recepción, despacho y distribución de cargamento de varios artículos para los cuales rigen las bases que pueden ser examinadas en la Secretaría de esta Delegación Provincial de Valencia, Paz, 42.

Los pliegos se presentarán en sobre lacrado y cerrado, durante el plazo de diez días hábiles siguientes al de la fecha de su publicación en el «Boletín Oficial de la Provincia».

Oportunamente se hará público la fecha y lugar en que se procederá a la apertura de pliegos, ante notario, al objeto de que puedan asistir los interesados que lo deseen.

Don Francisco Cerdá Reig, nuevo presidente de la Diputación

En el día de hoy ha sido nombrado presidente de la Diputación, el diputado provincial electo don Francisco Cerdá Reig.

El acto de posesión tendrá lugar —al tiempo que el de los restantes miembros de la Diputación elegidos recientemente— el próximo domingo, día 24, en el salón de sesiones de la Corporación Provincial.

Servicio Meteorológico

Observatorio instalado en el parque de los Viveros. Boletín meteorológico correspondiente a doce horas de hoy:

Información general de la región.—Durante la última jornada el tiempo fué bueno, aunque bastante nubóso, especialmente desde esta madrugada, en que se observan nubes medias que cubren totalmente el cielo y constituyen la avanzada de un sistema nuboso que penetró por el NW. de la Península.

Los vientos soplaron en general del primer cuadrante.

La temperatura aumentó ligeramente ayer, pero en cambio son algo inferiores, las registradas en la mañana de hoy; las extremas han sido de 26 grados y 4'4, registradas en Manises y Cuenca, respectivamente.

Tiempo en Valencia.—Ayer tarde el cielo estuvo cubierto, con nubes altas o medias, y aunque la nubosidad disminuyó bastante durante la noche, en la mañana de hoy, está totalmente cubierto por formaciones de altura media.

La visibilidad se mantiene alrededor de los diez kilómetros.

La presión atmosférica va disminuyendo rápidamente y su valor actual es de 758'9 mm.

El viento obedeció al régimen de brisas, con una velocidad máxima de 4'8 metros por segundo, del ESE; a 15 horas 5 minutos, y un recorrido total de 140 kilómetros.

La temperatura fué ayer algo superior a la del día anterior, pero ha disminuído ligeramente en la mañana de hoy; el termómetro marcó a 13 horas, 24'6, a 19 horas, 19'8; a 1 hora de hoy, 12'8, y a 7 horas, 11'2.

Teléfonos de JORNADA: 10.617 - 14.536 y 14.537

Programa de las fiestas del Altar de la Plaza del Carmen

Del día 21 al 23 de abril. — Reparto de bizcochos a sus asociados, con acompañamiento de "tabalet i dolsaina".

Día 23 de abril. — A las ocho de la tarde, gran volteo de campanas. A la misma hora, pasacalle por las calles del barrio por la Banda Parroquial. A las ocho y media, solemne bendición de las nuevas andas para la imagen. A las nueve, traslado procesional del Santo, desde casa del clavario del presente año, don Francisco Sánchez, Jardines, 6, a la iglesia de la Santísima Cruz, recorriendo el siguiente itinerario: calles de Jardines, Sogueros, Pozo, Alta Santo Tomás, plaza del Arbol, Pintor Fillol, plaza del Carmen, a la Parroquia. A la entrada del Santo en la iglesia serán cantados solemnemente los gozos del Santo. Acto seguido, ensayo general del "miracle" original de Manuel Sánchez Navarrete, titulado "Un testic del otre mon", interpretado por un grupo de niños del Patronato de la Juventud Obrera. A las 22, "cantá" de "albaes" a los señores mayorales y miembros de la Junta, en sus respectivos domicilios.

Día 24 de abril. — Fiesta principal de la Asociación. — A las siete de la mañana, "despertá" por la Banda Parroquial, con disparo de truenos y "mascletá". A las 8'30 de la mañana, Misa de Comunión con plática. A las once de la mañana, gran volteo de campanas, Misa solemne a varias voces, a intención del señor clavario, con sermón por un elocuente orador sagrado. A la terminación de la Misa, volteo de campanas y disparo de una gran "mascletá" en la plaza del Carmen. A las seis y media de la tarde, solemne procesión general, que partiendo de la parroquial iglesia de la Santísima Cruz, recorrerá el siguiente itinerario: plaza del Carmen, calles de Roteros, Serranos, Concordia, Angel, plazas del Angel, Navarros, Beneyto y Coll, calles de En Borrás, Baja, Mesón de Morella, Alta, Santo Tomás, plaza de Mosén Sorell, calles de San Ramón, Ripalda, Sogueros, Jardines, Alta, plaza Jordana, calles de Jordana, Guillén de Castro, Liria, Huertos, Museo, a la plaza del Carmen, donde, a los acordes del Himno nacional y disparo de una gran traca en colores y fuegos sueltos, será subida al altar, instalado en la plaza, la imagen del Santo. Acto seguido, primera representación del "miracle" "Un testic del atre mon".

Día 25 de abril. — Festividad de San Vicente Ferrer. — A las nueve de la mañana, Misa conventual, a intención de los asociados fallecidos. De 10 a 13 y de 16 a 20, representación del "miracle". De 22 a 24, concierto-pasacalle por la banda de música, alternando con la representación del "miracle". A las 24, bajada del Santo a los acordes de la banda de música y disparo de tracas y fuegos sueltos, siendo trasladada la imagen a casa del clavario para el año próximo, don Vicente Valls Diez, Ripalda, 26.

RELIGION

Lucha entre anglicanos

Por lo substancioso de su fondo, y sin quitar coma ni acento, voy a transcribir hoy a mis lectores "algo" de lo que trae una revista católica, y que pone de manifiesto la sobrenaturalidad de algunas confesiones religiosas.

Dice así: "En el anglicanismo (secta protestante) no quedan ya sorpresas teológicas, porque tenemos desde el deán comunista hasta el obispo que niega la divinidad de Jesús. Todos hemos leído en la prensa la reciente declaración del arzobispo de Cantorbery para deshacer el equívoco de que el sovietismo del doctor Johnson pareciera respaldado por él; pero afirmando al mismo tiempo que no podía tomar decisiones disciplinarias contra aquella dignidad catedralicia porque no había base para ellas en el código anglicano. Lo mismo puede decirse de los obispos "herejes", si no es contradictorio hablar de herejías donde la regla es que cada cual piense como le parezca."

Sigue otro "brillante" párrafo para reconocer la impotencia de la autoridad eclesiástica en materia religiosa; el cansancio de los creyentes de buena fe en una institución que debiera ser sobrenatural, y no es más que humana; y finalmente, el recurso o remedio "heroico" para esta clase de mal, que es someter la "institución divina" (?) de una Iglesia a la autoridad tan variable de un Parlamento. Sigue diciendo la revista: "El llamado a dirimir la batalla —el cisma promovido entre obispos y fieles— es el Parlamento inglés, que resolverá democráticamente —tantos votos en favor, tantos en contra— si un comité de obispos podrá o no arrancar de las manos de otro obispo el báculo pastoral con que guiaría a su rebaño hacia la incredulidad y la negación.

Porque el Parlamento y el rey son las supremas autoridades de la Iglesia de Inglaterra."

Y termina la información diciendo: "Pero ¡ah!, ¡líbrense los españoles de pensar en una dañosa confusión entre la Iglesia y el Estado!"

Sin comentario.

✻

Día 22. — Sexto día infraoctava de Resurrección, San Leónidas, Santos Sotero y Cayo, San Apeles, San Lucio, San Epipodo y Santa Reina. — Rito semidoble. Ornamentos blancos. Misa propia. Conmemoración de Santos Sotero y Cayo. Secuencia. Credo. Prefacio. Comunicantes y «Hanc igitur» propios.

CULTOS

Ejercicios espirituales organizados por el Consejo Diocesano de los Jóvenes de Acción Católica en la Casa de la Purísima de Alacuás del 2 al 7 de mayo.

—También en Reparadoras, del martes día 26 del actual, al domingo, día 1 de mayo, para señoras.

—La Adoración Nocturna corresponde a los turnos de San Ignacio de Loyola, y al de San Luis Gonzaga, respectivamente.

—Las Cuarenta Horas continúan en el Colegio de Niños de San Vicente.

El señor Arzobispo ha marchado a Madrid y Salamanca

Ayer salió su excelencia reverendísima el señor Arzobispo en viaje hacia la capital de España y Salamanca. Volverá a nuestra diócesis el día 30 de este mes. En Madrid presidirá la Comisión episcopal de cultura religiosa, y, además, pronunciará una conferencia en la Semana Social Nacional. El día 24 se trasladará a Salamanca, al objeto de administrar órdenes sagradas.

INSTITUTO BRITANICO

Mañana, jueves, día 21 del actual tendrá lugar en el Instituto Británico, a las 7'30 de la tarde, una conferencia en español a cargo del doctor L. B. Walton, M. A. B. Litt., catedrático de la Universidad de Edimburgo, quien disertará sobre el tema «Algunos aspectos de la novela inglesa desde 1900».

Quedan invitados a dicho acto los socios y estudiantes del Instituto.

LA JUSTICIA

Vuelta al Código Penal en bicicleta

La bicicleta —ese artefacto exterminador inventado por algún enemigo de la humanidad— ha cobrado una importancia extraordinaria. Desde que las señoritas cursis de la capital y pueblos de provincias decidieron ponerse unos pantalones disimulados como faldas, para darse paseitos en "bici", como diciendo que son modernas y que lo mismo que guían una bicicleta conducirían un automóvil —¡qué más quisieran ellas, las pobres!—, y desde que el biciclo se ha apoderado también de los caminos campesinos rodando y rodando a fuerza de alborgas, el vehículo de los pedales ha dado mucho que hablar a la gente.

Hablan de bicicletas las amigas de la audaz ciclista, que la tienen un poco de envidia, y piden a sus papás, hartos de "bici" desde sus años jóvenes —¡ay, aquellos años de los biciclos y triciclos!—, que les compren una máquina y una falda pantalón.

Hablan de bicicletas, cuando ya no tienen qué decir de fútbol, por ejemplo, estos amigos cronistas deportivos de los periódicos, dedicando su atención a las ya tan repetidas vueltas ciclistas que comienzan por estos días primaverales.

Y se ha hablado de bicicletas hasta en los Juzgados de Instrucción y Tribunales de Justicia, de donde —imitando a mis compañeros deportivos— he obtenido hoy esta crónica de una singular y peregrina vuelta ciclista al Código Penal.

Comenzó esta vuelta ciclista allá por el año 1940. Ahora se está corriendo la última etapa, una etapa "contra reloj", al final de la cual espera una "meta" en la que no habrá flores, ni chicas guapas, ni micrófono, ni "fotos" para la prensa. Es una meta penosa, cual corresponde a los audaces "cicilistas" que insensatamente iniciaron un mal día una carrera peligrosa, por el bordillo de la ley penal.

Ante los jueces de esta "vuelta ciclista" han comparecido esta mañana los cinco aficionados corredores, acusados de cinco delitos cada uno. Cinco por cinco, veinticinco. Veinticinco delitos de hurto de bicicletas se han dilucidado en el juicio oral a que nos referimos. La organización de la "prueba" era perfecta. Unos "tomaban" la salida en la puerta de esos edificios públicos donde los ordenanzas incautos suelen dejar sus vehículos, como Abastos, Instituto Nacional de Previsión Bancos, Correos. Otros, acogían el paso de estos corredores de manera solícita y les "cuidaban" sus bicicletas, al mismo tiempo que buscaban quiénes se "hicieran cargo" de las máquinas por muy poco dinero. Así, la carrera emprendida era de gran rendimiento y nunca faltaba una bicicleta para el relevo en la puerta de cualquier edificio en régimen de colmena humana.

Con estos veinticinco delitos de hurto a cuestas, los cinco procesados de esta causa —un sumario con más envergadura que la vuelta ciclista a Francia— venían pedaleando desde 1940 a través del Juzgado instructor, para acabar su recorrido ante la Audiencia. Allí se ha hecho un examen de la "prueba" —esta prueba ciclista que puede pasar a las crónicas como "Vuelta Ciclista al Código Penal"— y se han recordado, por "participantes" y "seguidores" los momentos más interesantes de la carrera.

El señor fiscal se encargó de llenar de delitos la mochila de los "ciclistas", y los letrados señores Llorens y Fuenmayor, se esforzaron por vaciar este lastre que forzosamente restaría "energías" y "posibilidades" a los corredores puestos a su cuidado. En la "meta" de la sentencia se dirá la última palabra y se hará el reparto de "premios" y "castigos".

TOMAS MARCO

El Cáliz que se venera en nuestra Catedral es el auténtico Vaso de la Cena

El Beato Juan de Ribera fué quien autorizó el culto al Santo Grial

La Copa Sagrada llegó providencialmente a Valencia

VALENCIA DESPERTARA DE SU LETARGO

No podía ocurrir otra cosa. La voz de nuestro Prelado ha caído en terreno adecuado. Es claro, sembrar sobre tierra mojada es siempre garantía de éxito. Y Valencia es suelo secularmente fecundado por un hondo fervor eucarístico. El verbo persuasivo del Arzobispo incitándonos a convertir nuevamente de hecho a nuestra ciudad en el centro eucarístico del mundo, ha provocado la natural reacción en los buenos y piadosos hijos de Valencia. Buena prueba de ello lo constituye el número de cartas que hemos recibido a raíz de la entrevista que ha días publicábamos. Para los que no nos leyeran, bueno será aclarar a qué nos referimos. El pasado día 12, JORNADA publicaba una entrevista que nosotros tuvimos con don Benjamín Civera Miralles, canónigo de la Catedral, y a quien el doctor Olaechea había confiado la dirección espiritual y reorganización de la Hermandad del Santo Cáliz, a la par que le encomendaba la misión de crear una gran cofradía, también del Santo Grial, que fuese simultáneamente foco de concentración y punto de irradiación de los fervores eucarísticos valencianos. En una palabra, el venerable sacerdote nos decía que era deseo expreso del señor Arzobispo que el culto al Cáliz de la Cena fuera fortalecido. La acogida que la Valencia popular, ferviente, verdadera, ha deparado a tan feliz iniciativa, ha sido entusiasta. Las cartas recibidas, casi todas ellas de gentes humildes, acusan calor y desvelo. En atención a ellos hemos ido a entrevistarnos con don Elías Olmos Canalda, canónigo archivero de la Catedral de Valencia, salvador del Cáliz durante la revolución roja e investigador concienzudo de la historia del Santo Grial, para que nos relatara la historia de nuestra más sublime reliquia. La historia, historia cargada de divina y humana grandeza, de nuestro Cáliz debe ser profusamente divulgada para que ningún valenciano la ignore.

Valencia despertará de su transitorio letargo, más motivado por las laicas persecuciones del siglo pasado, que por relajación voluntaria de un sentimiento multisecular, y volverá a sentir en sus entrañas el aliento de una atávica tradición.

LA TRADICION EN LA HISTORIA DE NUESTRO CALIZ

Encontramos a don Elías Olmos celebrando misa en la Catedral. Poco después y encerrados entre los muros espesos de la sacristía, comenzamos a conversar. El ilustre canónigo depone su habitual modestia instigado por su probado amor a la venerada reliquia, y se presta a la entrevista, alguna que otra vez interrumpida por imprevistas visitas.

—¿El Cáliz que Valencia venera, es verdaderamente el de la Sagrada Cena?

—El auténtico.

—¿Por qué?

—La tradición que nos ofrece es impecable y los documentos históricos en que se apoya, son incontestables.

—Quiere relatarme la tradición.

—Todos los historiadores suponen que el Grial se lo llevó consigo, a Efeso, San Juan Bautista, acompañado de la Virgen, y que a la muerte de la Señora, acaecida en Jerusalén, adonde regresó acompañada del apóstol, llevando también el Cáliz, éste quedó en poder de San Pedro, quien lo trasladó a Roma. En la Ciudad Eterna estuvo hasta el año 258.

—Fué en esta fecha cuando vino a España, ¿verdad?

—Efectivamente. En ese año se registró una cruenta y terrible persecución del emperador Valeriano. San Lorenzo, que había recibido la reliquia de manos del Pontífice Sixto II, cuando éste caminaba hacia el martirio, viendo próximo el fin de su vida, lo envió a Huesca, con una carta suya. Hasta aquí la tradición.

—¿Se conserva la carta?

—No; pero se hace referencia de ella en el documento de donación del Santo Cáliz a Martín el Humano, en 1399; documento firmado por el notario Berenguer Sarta y por varios caballeros.

—¿Y este documento se guarda?

—El original, que es el pergamino número 136 de la colección perteneciente a Martín el Humano, se conserva en el Archivo de Aragón.

Don Elías Olmos Canalda, canónigo archivero de la Catedral

—¿No pudo haberse equivocado San Lorenzo?

—Es moralmente imposible, porque sólo habían transcurrido desde la muerte del evangelista San Juan, acaecida en 102, hasta la fecha en que envía San Lorenzo el Grial a Huesca, 146 años. Lapso de tiempo en que en manera alguna pudo falsearse la tradición referente al auténtico Cáliz.

EL GRIAL, EN SAN JUAN DE LA PEÑA

—¿Cómo fué que el Santo Cáliz saliera de Huesca?

—La ciudad se vió amenazada por los musulmanes en 713, y entonces Adalberto, obispo de la misma, huyó a los Pirineos, llevándose consigo la reliquia y refugiándose en una cueva, que luego se llamó San Juán de la Peña.

—¿Por qué se llama así?

—Porque en la cueva, que sirvió de base al que fué luego gran monasterio cluniacense, se halló por Vito y Félix, caballeros de Zaragoza, hoy elevados a los altares, y en puridad los patronos de Aragón, el cuerpo incorrupto de Juan Artarés, penitente muerto en olor de santidad.

En San Juan de la Peña estuvo la reliquia desde 713 hasta 1399. Había un documento, que se guardaba en el monasterio y que debió desaparecer con la extinción de éste, en el que se hablaba del traslado del Grial desde Huesca a la cueva. A este documento aluden los historiadores y particularmente los de la Corona de Aragón. No hace mucho nos ha llegado la grata noticia de que el Estado proyecta la restauración de este monasterio, pieza clave de nuestra Historia.

LOS MONJES SE DESPRENDEN DEL VASO SAGRADO

En 1399 el Cáliz fué entregado por los monjes de San Juan de la Peña a Martín el Humano, rey de Aragón. El documento de donación al que ya hemos aludido, se conserva.

—Es raro que se desprendieran de tan valiosa reliquia...

—Tanto que para conseguirlo hubieron de intervenir el, entonces reconocido como Papa por Aragón y Castilla, Benedicto XIII, San Vicente Ferrer, confesor del pontífice, y el abad del monasterio, agregado a la corte pontificia como consejero.

—¿Qué empeño tenían en complacer al rey?

—Benedicto XIII se apoyaba principalmente en la Corona de Aragón, y claro, no podía disgustar al rey.

La reliquia fué depositada por Martín el Humano en la capilla real de la Aljafería de Zaragoza donde estuvo hasta 1424.

COMO Y CUANDO LLEGO EL CALIZ A VALENCIA

A nuestra pregunta el venerable sacerdote nos responde:

—Providencialmente. Sería prolijo relatar el Compromiso de Caspe, harto conocido de todos, pero sí conviene resaltar la gran relación que guarda con la venida del Vaso Sagrado a nuestra ciudad. De sus consecuencias, providenciales desde nuestro punto de vista derivó que la reliquia viniese a Valencia, pues, no pudiendo embarcar en Tarragona Alfonso V el Magnánimo para ir a Italia, vino a Valencia. El monarca, sucesor de Fernando de Antequera, quedó prendado de la hidalguía valenciana. El decía que tenía dos novias, Nápoles y Valencia. El rey mandó traer a nuestra ciudad todo cuanto la Corona de Aragón poseía en la capilla real de la Aljafería de Zaragoza, hoy Academia Militar Esto sucedía en 1424.

—¿Vino directamente a la Catedral el Santo Cáliz?

—No; el rey lo llevó a su palacio emplazado en los actuales Viveros Municipales, que deberían llamarse Jardines del Real, y en 1437, según documento que consta en nuestro archivo, el Santo Grial juntamente con las demás reliquias se le depositó en la Catedral.

EL BEATO J. DE RIBERA AUTORIZO EL CULTO AL CALIZ

Transcurrió algún tiempo sin que Valencia rindiera culto al Santo Cáliz, porque la reliquia pertenecía a la Corona, prueba de esto es que Fernando el Católico la empeñó a los cabildos de la ciudad en 1506 por 40.000 ducados de oro, dinero que, por lo visto, no devolvió, quedando, por tanto, en definitiva propiedad de Valencia el Cáliz de la Cena. Poco tiempo después de pasada esa fecha, fué el Beato Juan de Ribera, quien, previos los estudios históricos que afianzaban la autenticidad de la sagrada reliquia, autorizó el culto.

LAS VICISITUDES DEL GRIAL EN NUESTRA GUERRA

Y para rematar cabalmente esta breve historia, que don Elías Olmos nos viene haciendo del Santo Grial, es preciso que nos refiramos a las amargas vicisitudes por que tuvo que pasar la preciada reliquia durante la Cruzada. Y sobre este punto la autoridad del ilustre canónigo se agiganta aún más, porque, como es sabido, él fué quien salvó la reliquia de la ira de los sin Dios. He aquí lo que nos dice el doctor Olmos Canalda:

—Cuando me percaté del fracaso de la autoridad para contener a la chusma revolucionaria, a raíz de la muerte del señor Calvo Sotelo, ya no dudé de que serían asaltados y profanados los templos, y desde entonces, fué obsesión mía poner a salvo el Santo Cáliz. Llegó el día 21, y sin reparar en riesgos, saqué el Cáliz de la hornacina y lo entregué a la señorita Sabina Suey, que en puridad ha sido la heroína del Santo Grial, porque hubo varios registros en su casa y la santa reliquia llegó a estar a unos centímetros de los forajidos, lo que ocasionaba a esta señorita una angustia indecible Durante los tres años de la revolución hubo de trasladarle continuamente de lugar para ponerle a salvo de las pesquisas infatigables que se hacían en su busca Ultimamente le llevó a Carlet.

—¿Cuándo se le restituyó a la Catedral?

—Con la Junta de Recuperación Artística me personé en Carlet el 30 de mayo de 1939, y en nuestra presencia se sacó el Cáliz de la hornacina practicada en un muro de la casa. Ese mismo día volvió a la Catedral.

PUNTO FINAL

Nuestro interlocutor ha sido un entusiasta y ferviente propagandista del culto al Santo Cáliz. Ha repartido más de 50.000 estampas, 16.000 folletos, 80.000 resúmenes de folletos y ha pronunciado más de 50 conferencias en diferentes poblaciones españolas. Ha enviado profusa propaganda al extranjero, y en los congresos de hoteleros, que tuvo lugar en Valencia, y de farmacéuticos, que se celebró en Madrid, repartió a los asistentes estampas y folletos.

—¿Está usted satisfecho del resultado de su celo propagandístico?

—Me reduje a sembrar. La cosecha, gracias al entusiasmo de nuestro amado Prelado será abundante, y Valencia se convertirá, a lo que tiene derecho, en el centro eucarístico del mundo.

FRANCISCO VALENZUELA

El alcalde visita la Feria Muestrario

Cambio de impresiones sobre el próximo Certamen

Esta mañana ha visitado el Palacio de Ferias y Exposiciones el señor alcalde de Valencia presidente del Patronato de la Feria Muestrario Internacional de Valencia.

Durante su detenida visita sostuvo un amplio cambio de impresiones con el presidente de la Feria, don Ramón Gordillo. Se trató en la entrevista de la organización del certamen y del acto inaugural, al que se dará gran solemnidad.

El señor Gordillo informó ampliamente al alcalde de las gestiones realizadas y de la gran concurrencia nacional y extranjera que ha suscrito solicitudes de stands y de los excelentes auspicios que ofrece la próxima Feria que se inaugurará el día 10 de mayo.

El alcalde, señor Manglano Selva, se interesó por los múltiples aspectos que el certamen ferial ofrece y prometió su más amplia colabobración, así como la del Excelentísimo Ayuntamiento, colaborando así, como hasta el presente, con el máximo entusiasmo al mayor éxito del certamen.

PARTICIPACION DE LA OBRA SINDICAL "ARTESANIA" EN LA FERIA MUESTRARIO

Como en años anteriores, esta Obra Sindical montará en la Feria Muestrario Internacional el pabellón de Artesanía, que recogerá, como siempre, todas las facetas de las distintas producciones artesanas valencianas.

En su consecuencia, todos los artistas y artesanos que deseen concurrir a dicho certamen, lo solicitarán del Departamento de Artesanía, de la C. N. S., bien entendido que dicha participación no supone gasto alguno para los interesados, toda vez que la participación está incluída en el Plan Asistencial, y corresponden todos los gastos a la Delegación Provincial de Sindicatos

Por el Consejo Técnico-Asesor de la Obra, serán determinadas las distintas secciones en que se establecerán premios ordinarios, además de los extraordinarios ya concedidos por el excelentísimo señor gobernador civil, Cámara de Comercio, etcétera.

Asociación de Profesores Músicos bajo la Advocación de Santa Cecilia

El próximo domingo, a las 10'30 de la mañana, se celebrará la Misa reglamentaria de dicha Asociación en la capilla del Conservatorio de Música. Se ruega la puntual asistencia a dicho acto religioso.

PARIS

Francia quiere volver a ser lo que era

Queuille aplica los métodos tradicionales

Las ideas internacionalistas cada vez más en desuso

PARIS. — (Crónica de nuestro corresponsal). — La IV República francesa está procediendo a una nueva revolución interior. Es, si ustedes lo prefieren, una elegante evolución imperceptible para muchos, pero manifiestamente trazada. Se trata, ahora, de volver a ser lo que se era. En nuestra época, la mayor manifestación revolucionaria que puede realizar un hombre, es declararse conservador. A base de ensayar socialismo durante cincuenta años, los partidos lograron acreditar la solidez de lo tradicional. Por lo tanto, toda la labor del Gabinete Queuille, gobernando en viejo radicalismo, devolviendo la libertad de comercio cada vez que tiene ocasión, discutiendo las nacionalizaciones, ofreciendo a empresas privadas la explotación de propiedades estatales y estudiando créditos para el comercio y la industria particular, constituyen la puesta en marcha de un capitalismo protegido, en época socialiteoide.

Sintomáticamente, nuestros años son el cataclismo de la era comunista. En 1944, un comunista, en los Esados Unidos, era un aliado valiente; en Inglaterra, era un luchador seguro; en Francia, un héroe; en Centro Europa, un sujeto de la quinta columna, que aguardaba la ocasión para sublevarse. Pero en 1949, el mismo comunista, en los Estados Unidos, es un peligro para la seguridad de aquel continente; en Inglaterra, un tipo desplazado y sospechoso; en Francia, un delincuente en potencia, y la propia U. R. S. S., de nación amiga, aliada y combatiente por la paz, ha pasado a ser gran potencia agresora, frente a la cual, los pueblos pacíficos tienen la ineludible necesidad de autoprotegerse. Los marxistas, aunque siguen siendo el mayor peligro de la humanidad, están, por lo menos, específicamente clasificados en el grupo de los indeseables.

Dentro de Francia, esta evolución del prestigio socialista, influye extraordinariamente. Cuando el comunismo tenía crédito, entre los intelectuales era elegante llamarse progresista. Ahora que el comunismo se ha demostrado un «engaña proletarios», los intelectuales que todavía firman manifiestos al lado de Marty, Thorez y compañía, recogen la burla de una apelación común: «El equipo de internacionales del Kremlin». Hoy, para ser «de ideas avanzadas», lo mejor es mostrarse intolerante partidario de una independencia nacional, cuyo principal objetivo radique en restaurar los antiguos valores sociales, demolidos por la demagogia revolucionaria.

Ahí tienen ustedes la verdadera razón del éxito, que ante la clase media, está obteniendo el partido del general De Gaulle. El les representa la Francia de siempre. Por causa idéntica, el presidente Queuille, que tomó el Poder en circunstancias precarias, ante la opinión mayoritaria de que sólo lo conservaría unas semanas, ha batido el «record» de duración: Queuille es el único jefe de Gobierno de esta época cuyo nuevo programa radica en aplicar los métodos tradicionales.

Los ensayos, las ideas geniales, las proposiciones internacionalistas caen en el vacío, o en la mascarada. La O. N. U. apenas si merece en la prensa diaria una breve reseña. El «primer ciudadano del mundo», Garry Davis, con su programa pacificador, ha caído en una especie de «boogie-boogie para estudiantes y verbenas callejeras».

MANUEL DE AGUSTIN

VIDA ECONOMICA

Bolsín Valenciano

Cierre de cambios del día de hoy: Acciones: Compañía de Tranvías y Ferrocarriles de Valencia, 161; Compañía Inmobiliaria Valenciana, 100; COFRUNA, 121; CIFESA, serie B, 305 ptas.; Compañía Telefónica Nacional de España, 139'50.

Obligaciones: Luz y Fuerza de Levante «Lutes», 96'25; Aguas Potables y Mejoras de Valencia 1924, 90'50; Diputación Provincial Obras Públicas, 102; Banco de Crédito Local, interprovinciales, 96'25; idem lotes, 99; Banco Hipotecario 4 por 100, exentas, 100'70; Junta de Obras del Puerto, 82; 4 por 100 Interior 1930, serie C, 87'75; serie E, 87'50; Amortizable 3 por 100 1928, 87'25; idem 4 por 100 octubre 1945, 99'75; idem 4 por 100 noviembre 1945, 99'90.

BOLSA DE MADRID

Cotizaciones. — Fondos Públicos: Interior, viejo, F, 87'25; desde la D á la A, 87'50; Exterior, C y B, 107. Amortizable 1908, 98'25; 3 por 100, F, E y D, 87'75; C y A, 87; octubre, 99'50; noviembre, 99'80; 3'5 por 100, 1945, y enero 1946, 90'75. marzo de 1947, 99'25; junio 1948, 99'25; Tesoros enero 1945, 100; Reconstrucción Nacional, 96; Colonización, 96; Mejoras Urbanas, 94; Ensanche 1931, 96; de 1941, 88; de 1946, 92'25; Tánger-Fez, 97; Cédulas Hipotecarias, 4 por 100, 85'50; A, 90'15; B y C, 89'75; 4 por 100, exentas, 100'60; Crédito Local Interprovincial, 96'25; idem, lotes, 99.

Acciones: Banco de España, 370. Exterior, 182; nuevas, 385; Electra Madrid, 265; H. Chorro, 200; H. Española, 306; Chade, todas, 320; Iberduero, 206; 4 por 100, 200; Mengemor, 167; nuevas, 159; Sevillanas 170; nuevas, 550; Eléctrica Madrileña, 136; nuevas, 310; Telefónicas 140'50; Minas del Rif, 225; Felguera, 210; Ponferrada, 295; Guindos 295; Campsa, 130; nuevas, 125; Naval, ordinarias, 97; preferentes, 118. Insa, 100. Transmediterránea, 150. Fénix, 1.420. Metro, 230. Tranvías de Madrid, 85. El Aguila, 235. Obligaciones, 195. Azucarera General, 143. Material y Construcciones, 127. Auxiliar Ferrocarriles, 201. Petróleos, 316. Explosivos, 302. Sniace, 282. Resinera, 122. Leonesas, 110. Hidronitro, 98. Saltos de Levante, 268. Tefasa, 106. Caisa, 29. Hispania, 67'50. Fisa, 26. Hispánico, 33. Nuevas, 31. Inmobiliaria Metropolitana, 140. Nuevas, 136. Novisimas, 320. Inversiones, 90. Sol, 27. Cantabria, 95.

Obligaciones: Telefónicas, primera y segunda, 96'50. Asturiana de Minas 1929, 96. Peñarroya, 90. Chade 6 por 100, 103. Cortijo, 98. Sevillanas, novena, 94'50. Campsa, 98. Agromán, 90. Hornos, de 1922, 99. Duero 6 por 100, 101. Cristalería Española, 95. — Cifra.

BOLSA DE BILBAO

Cotizaciones. — Fondos Públicos: Interior 4 por 100, 86'90. Amortizable octubre, 99'40. Id. noviembre, 99'35. Id. junio 1948, 98'50. Id. enero 1940, 90'75. Reconstrucción Nacional, 95'75. Renfe, 95'50. Ayuntamiento de Bilbao, ordinarias, 83'75.

Obligaciones: Santander, 1898, 71. Viesgo, 1921, 94. Iberduero, 6 por 100, 101'35. Saltos del Duero 1939, 93.

Acciones: Banco de España, 376. Bilbao, 402'50. Vizcaya, A, 315. Id., B, 310. Robla, 123. Tranvías Arratia, 100. Suburbanos, 475. Viesgo, 176. Reunidas, nuevas, 475. H. Española, 301. Iberduero, viejas, 203. Id. 3'50 por 100, 200. Minas del Rif, 225. Aznar, 1.675. Vascongada, 850. Bilbaina, 222'50. Id., nuevas, 315. Babcock, 440. Tubos forjados, B y C, 190. Papelera, 325. Resinera, 123. Explosivos, 300. Campsa, 132. Id., nuevas, 126. Telefónicas, ordinarias, 141. Edes, 50 por 100, desembolso, 500. — Cifra.

BOLSA DE BARCELONA

Cotizaciones.—Acciones: Ferrocarriles de Cataluña, 168; Tranvías de Barcelona, ordinarias, 125; idem, preferentes, 7 por 100, 117; idem, 6 por 100, 280; Catalana de Gas, E, 157; idem, F, 107'50; Aguas de Barcelona, 293; Transmediterránea, 152; Cros, 451; Carburos, 393; Petróleos, 316; Filipinas, 320; Industrias Agrícolas, 405; Maquinista, 107; Salinera Catalana, 97; Explosivos, 303.

Obligaciones: Transversal estampillado, 116; Tranvías de Barcelona, 101; Gas, F, 85; idem, G, 96'50; idem, bonos, 94'25; Energía Eléctrica, 98; Unión Eléctrica, 93; Luz y Fuerza de Levante, 98; Cros, 5'50 por 100, 101'50; Maquinista, 6 por 100, 103'50.

Fondos públicos.—Ayuntamiento Barcelona, 83'50; idem del 43, 90'50.—Cifra.

Los comunistas chinos lanzan una ofensiva general

(Viene de la primera página)

ha sido ordenado por Mao Tsé Tung después de rechazar el Gobierno nacionalista el ultimátum comunista en que se exigían condiciones que equivalían a la rendición completa.

El ultimátum, que expiró ayer, contenía ocho principales condiciones y veinticuatro puntos, en los que figuraban el cruce del Yang-Tsé sin resistencia, así como la entrega de todos los jefes gubernamentales nacionalistas que figuran en su lista de «criminales de guerra». En ella está consignado el nombre de Chian-Kai-Chek.

En la emisión de radio en la que se anunciaba la reanudación de la ofensiva, se pedía a todas las fuerzas comunistas de China que se lanzasen en una ofensiva a fondo para aplastar a los miembros del Kuomitang. — Efe.

ORDEN DE OFENSIVA GENERAL

Nankín, 21. — La radio comunista china ha transmitido las órdenes dadas por el dirigente rojo Mao Tsé Tung, a todos los comandantes comunistas en los diversos frentes para que sea iniciada una ofensiva en gran escala.

Al mismo tiempo, ha anunciado que en su curso de la ofensiva las fuerzas comunistas deberán eliminar todas las fuerzas reaccionarias bajo el Kuomitang; detener a todos los «criminales de guerra» y negociar una paz regional con los gobiernos provinciales que estén dispuestos a iniciar negociaciones. — Efe.

LOS COMUNISTAS RECHAZAN LAS PROPUESTAS DEL GOBIERNO

Nankín, 21. — En los círculos gubernamentales chinos ha sido confirmado oficialmente que los comunistas han rechazado las propuestas del Gobierno para que fuese redactado un acuerdo de paz. El presidente interino, Li-Tsung-Yen, y el primer ministro, H. Ying-Chin, hicieron un llamamiento a los comunistas para llegar a un acuerdo sobre el establecimiento de un programa de paz con espíritu de igualdad. — Efe.

EVACUACION DE SUBDITOS NORTEAMERICANOS

Nankín, 21. — De fuente fidedigna se dice que la Embajada de los Estados Unidos estudia la conveniencia de avisar a los súbditos norteamericanos en esta capital y en otros puntos amenazados por la guerra, para que evacuen de dichos lugares inmediatamente, usando los transportes comerciales disponibles. Treinta y ocho de los cuarenta y cuatro soldados de Infantería de Marina que daban guardia en la Embajada norteamericana, se han retirado hoy súbitamente a Shanghai, en avión. — Efe.

Incidente entre Inglaterra y los comunistas chinos

(Viene de la primera página)

para los heridos del "Amethyst" y para ayudar en las operaciones de salvamento.

El crucero "London", que ha regresado de su intento de salvar al "Amethyst", a Yangyin y la fragata "Blac Swan", esperan el desarrollo de los acontecimientos. —Efe.

EL "CONSORT" LIBRO BATALLA DOS HORAS

Shanghai, 21.—Las últimas noticias recibidas en esta ciudad dicen que el "Amethyst" está anclado a unas tres millas más abajo de la isla Rosa, fuera del alcance de los cañones comunistas, por el momento.

Dos de los heridos que han sido traídos a Shanghai a bordo del "Consort", han declarado que los cañones de este buque disparaban mientras se hicieron tres intentos de pasar la barrera artillera comunista para llegar al "Amethyst" y que la batalla duró dos horas. —Efe.

MAS BUQUES BRITANICOS AL YANGTSE

Londres, 21.—El crucero británico "Belfast", de 10.000 toneladas y la fragata "Constance", acuden rápidamente desde Hongkong a Shanghai "para el caso de que sus servicios también hagan falta en la región", según ha anunciado el Almirantazgo británico.

Con la llegada de estos dos buques al Yangtse, se reunirán allí seis buques de guerra británicos. —Efe.

"Lo Rat-Peant"

«MATINAL POETIC VICENTI»

El "Matinal poetic", que prepara la Sección de Literatura y Filología, de "Lo Rat Penat", para el próximo domingo, día 24, a las 12 horas, en los salones de esta entidad, estará dedicado a Fray Vicente Ferrer, poeta, el santo que escribió y predicó siempre en valenciana lengua, el VI centenario del nacimiento, del cual se celebrará el año próximo 1950

En esta sesión se leerán fragmentos de sermones vicentinos y composiciones en verso escritas por el Santo valenciano.

Quedan invitados los poetas a leer sus poemas vicentinos en dicho acto, que será público así como todos los amantes de nuestras letras vernáculas. Se espera que el "IV Matinal poétic", dedicado a San Vicente Ferrer sea un acontecimiento.

Un año de ayuda extranjera en Norteamérica

Desde el mes de abril que en que Truman firmó la ley de ayuda al extranjero, cada una de 19 naciones y territorios de Europa Occidental pertenecientes a O. E. E. C. —organización de Cooperación Económica— han hecho progresos económicos substanciales, de modo que el nivel general de producción ha subido su nivel de antes de la guerra. Dentro de este índice general, claro está, ciertos elementos no están al nivel general. La producción carbonífera se recupera lentamente en todas partes. La producción de acero de Alemania es que mejorando rápidamente, está todavía lejos de su nivel anterior. La industria italiana en general no funciona bien. Pero esto son excepciones en un cuadro general. Este avance ha contribuido de un crecimiento de confianza en el futuro de la Europa Occidental, y a su vez, dicho crecimiento ha sido grandemente estimado por la ayuda norteamericana.

Pero desde ahora el carácter del trabajo a realizar debe cambiar. Un avance ulterior debe, en la mayor parte, ser otra cosa que simple empuje en la recuperación. Todavía es valioso un aliento económico, pero no debe ser simplemente un aumento en la producción, sino también una mejora en la organización entre los países del plan Marshall.

En la estructura presente de O. E. E. C. la autoridad final da al Consejo de ministros. Las decisiones diarias emanan del Comité ejecutivo y son llevadas a cabo por los respectivos Gobiernos. El Secretariado —que es pequeño— tiene poderes y funciones muy limitados. Esto debe ser alterado. Ha sido bueno en las primeras pasas, en las cuales los respectivos Gobiernos hacían su camino hacia un trabajo cooperativo y se exploraba un *nuevo campo de* [illegible] político y económico. Pero lo que ha sido bueno en el pasado puede no serlo tanto en el futuro. Se necesita ahora una organización con menos política y una [illegible]naria económica más poderosa, ya que los problemas a tratar son de materias altamente técnicas, como la coordinación de inversiones en el acero, las refinerías de petróleo y la producción de fertilizantes en la Europa Occidental.

Asamblea nacional de estanqueros

Ha sido inaugurada esta mañana

Madrid, 21. — Esta mañana, en el teatro de la Delegación Nacional de Sindicatos, se ha inaugurado la asamblea nacional de expendedores de tabacos, organizada por el Sindicato de Frutos y Productos Hortícolas. Presidió el jefe provincial de Madrid de dicho Sindicato, señor Arroyo, y asistieron delegados de toda España. En la sesión inaugural se trataron los siguientes temas: Integración de los expendedores de tabacos en el Sindicato Vertical de Frutos y Productos Hortícolas; normas para la provisión de vacantes en las expendedurías; aumento de premios de cobranza; jornada laboral, y Montepío de Expendedores. Sobre estos puntos, delegados de diversas provincias expusieron informes y ponencias. Mañana continuarán las sesiones de esta asamblea.—Cifra.

NADA ES VE[illegible]

¡Fuera pelos!

Hasta el año 1000 todos los hombres llevaron el pelo largo, como las mujeres, por considerar que ello les embellecía. Pero esto contribuía a aumentar la

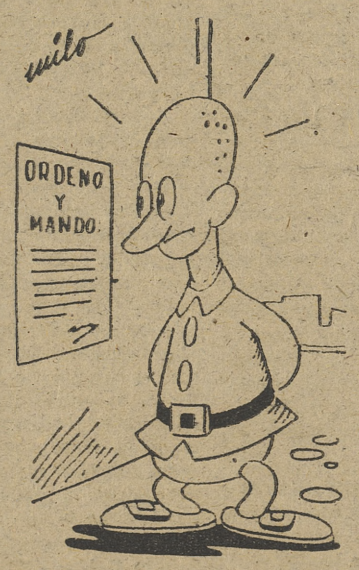

propagación de la miseria, que tanto abundaba entre aquellos seres primitivos, y en el año 1006 el Clero, por higiene, publicó un edicto ordenando que todos los fieles se cortaran el cabello. La mujer, siempre más coqueta que el hombre, conservó el cabello para no parecer más fea, pero entre los hombres hubo una gran mayoría que se lo cortó, pues en seguida adquirió que resultaba más cómodo llevarlo largo.

Los nobles no hicieron caso del edicto, pero en 1461 Luis XI, Rey Bueno de Francia pero [illegible]bello a consecuencia de [illegible] foideas, y para no aparecer en estado de inferioridad ante los cortesanos dió orden de que todos fueran rapados.

Desde entonces no se volvió a ver melenas masculinas más que en las cabezas de algunos naturalistas empedernidos.

—¡¡Pronto!! ¿Encontraste [illegible]da?

—Sí, querido; pero me costó [illegible] mucho dinero.

elecciones municipales la política británica

—oOxOo—

ectores se han pronunciado la administración laborista

mpo en que era muy por las elecciones de Condado, qué viento ba en Inglaterra, ya lo que predominaban ales y personalidades. nos difícil, ya que el sta ha insistido en s y clasificaciones na- la política local, y es cierto que el voto en elecciones municipales deliberado voto contra ión laborista.

neta de puestos para orista asciende a 293 ciones disputadas. Es ida, pero hay otras deducir de este resul- biera que sean las ac- los cuarteles generales s en Londres, los elec- odavía tienden a votar temas y personas que s directamente en sus La fatal vaguedad dad de las medidas s como el esquema de sistema de subsidios no es tan persuasiva a local. Los electores o han votado contra y doctrinas socialis- bien contra la admi alista, tal como han rta a la puerta de

ue los conservadores ngratularse a sí mis- a cordialmente, o es- demasiado optimismo bilidades en la próxi- neral, harían bien en dosamente sobre este agentes y candidatos desean realizar la interpretar la política electores en términos

positivos y reales, ciertamente que ganarán votos. Pues no se trata de una reacción rural, ya que vastos suburbios de Middlesex y Essex también han votado contra los laboristas. Lo cierto es que el "voto flotante" que dió el triunfo a los laboristas, en las pasadas elecciones generales, se está moviendo. ¿Sabrán aprovecharlo los conservadores?

APARATO DE RADIO
2.200 PESETAS
EFUNKEN
CONTADO Y A PLAZOS
MOR
EL CAUDILLO, 14

Sala de Armas de la Guarnición y Club Deportivo Militar

Por acuerdo de esta directiva, el próximo domingo, día 24 del corriente, y a las 19 horas, tendrá lugar en el salón de fiestas de este centro un festival familiar, sirviendo el presente aviso como invitación a los señores socios y familiares.

Los invitaciones podrán retirarse en secretaría hasta el sábado de seis a ocho tarde.

Delegación Administrativa de Enseñanza Primaria

(Se pone en conocimiento de las maestras que tomaron parte en las oposiciones a ingreso en el Magisterio Nacional de 1948, que en el «Boletín Oficial del Estado» del día 17 de los corrientes se inserta la orden ministerial de fecha 8, por la que se aprueba el expediente de dichas oposiciones en todas las provincias, se desestiman las reclamaciones presentadas, se publican la relación de destinos y aprobadas, nombrando en propiedad a las correspondientes maestras para las escuelas elegidas, y concediendo un plazo de veinte días hábiles, a contar del siguiente a la entrega del título administrativo, que en esta fecha se expide para esta provincia a las interesadas, para posesionarse del destino, cuya posesión se les computarán los servicios y devengarán haberes; señalándose como fecha de ingreso en el escalafón la de la orden aprobatoria. Lo que se publica para general conocimiento de los interesados.

Valencia 20 de abril de 1949.—E. delegado.

—Como hay tantas Asociaciones, lo que deberíamos hacer es constituir una Asociación para los que no queremos asociarnos.

—¡El tonto...! Cree que es rico porque ha encontrado una mina.

LONDRES

Los hogares más felices se forjan en las agencias matrimoniales

—oOxOo—

Así lo afirman al menos las estadísticas

Londres (Especial para JORNADA).—A Napoleón ,el ser conductor de hombres, no le impidió ser un seguidor de mujeres —aunque en esto último su éxito fué moderadísimo—, pero al pueblo británico, sus empresas militares parecen estarle haciendo olvidar que la humanidad ha sido creada para vivir por parejas.

Las inglesas suelen mantener casi toda su vida la figura de los quince años —pero algunas la conservan... y la doblan—, y para los latinos, muchas tienen el atractivo de poseer en los ojos dos cucharadas de Mediterráneo. Sin embargo, no saben ser coquetas, ya que así como cuando una mujer del Continente parpadea con un solo ojo es muy probable que haya un hombre dentro de él, aquí es seguro que tenga una mota de polvo o un tic nervioso.

La regla de oro para la vida social en el resto del mundo es no abrir la boca..., a menos que no tenga uno nada que decir, lo cual hace que la gente hable sin cesar; pero aquí ni siquiera existe ese recurso, y en cuanto en un salón todo el mundo ha dicho su parte meteorológico, el péndulo del reloj toma toda la conversación.

Como las hijas de esta tierra tienen una especial habilidad para adivinar en seguida qué intenciones ponen los hijos de Adán debajo de las atenciones —y aunque pierdan el corazón, siempre conservan la cabeza—, los donjuanes tienen poco o nada que hacer en Britania.

En estas circunstancias, la inclinada senda que conduce a la vicaría estaría siempre concurridísima a no ser por el hecho de que todas las inglesas hayan hecho causa común en eso de que el marido cargue con la mitad de las faenas caseras, lo cual pone prudencia en los labios varoniles. Si a esto unimos que la ley del mínimo esfuerzo ha entrado en las cocinas —en el sentido de hacer que el abrellatas sustituya a los libros de recetas—, se comprenderá que los caballeros añoren la época victoriana.

Para remediar el aumento de la cosecha anual de solterones, las agencias de matrimonios se han lanzado a la ofensiva con el «slogam» «¿Por qué vivir solos?»

Mediante la entrega de medio chelín facilitan listas en las que, junto a las iniciales de cada persona, van la edad y virtudes morales. Algunas damas incluyen también la reseña de esas «cualidades» llamadas casas en Picadilly y cuentas corrientes en los bancos, lo cual me hace sospechar que la Naturaleza debió mostrarse tacaña con ellas a la hora de repartir atractivos físicos.

Como la mayoría de las gentes intuímos que en las oficinas de Cupido se fraguan los hogares más felices, dudamos mucho del éxito de las empresas que se meten en el terreno del dios ciego.

Para probarnos lo erróneo de nuestras suposiciones, miss Margaret Sansom, directora de una de las más importantes oficinas de esa clase, acaba de decirnos que la proporción de matrimonios que «se van a las rocas» es infinitamente más pequeña en los que nacen en cualquier «Marriage Bureau» que en los arreglados por el dios Eros.

Según afirma, de los tres mil matrimonios forjados en su agencia, sólo dos han acabado en la corte de divorcios.

Documentalmente puede probar sus aseveraciones, pero yo siempre que leo «tantos por ciento», cifras comparativas, etc., me acuerdo de que aquel judío de origen español que se llamó Disraeli, hablaba de la existencia de «mentiras, grandes mentiras... y estadísticas».

JUAN RAMON DE AGUILAR

PUBLICACIONES
"REUS"

M. Ph. Parmelee: "Criminología", 18 pesetas. — **I. Peidro y L. Rodríguez Arias:** "Teoría del deber jurídico y del derecho subjetivo", 14. — **Padre Julián Pereda:** "El versari in re illicita", 35. — **F. I. Pereira dos Santos:** "Un estado corporativo. La constitución social y política portuguesa", 35. — **E. Pérez Botija:** "Salarios". Régimen legal. Tarifas mínimas, 36. — "Contrato de trabajo y derecho público", 6. — "Las nuevas doctrinas sobre el contrato de trabajo", 3. — **C. Pérez de Corvo:** "Cocina vegetariana", 6. — **P. Pérez Díaz:** "El contrato de trabajo y la cuestión social", 6. — Dichos libros y todos los que usted necesite, puede adquirirlos al contado o a plazos en el **"INSTITUTO EDITORIAL REUS", Preciados, 23 y 6. Madrid.**

SOCIEDAD

NATALICIO

La señora doña Pilar Conesa Guillamó, esposa de nuestro excelente amigo don Jaime Asensio Ballester, ha dado a luz con toda felicidad a un hermoso niño (segundo varón y quinto de los hijos de este matrimonio modelo) al que se impondrá el nombre de Ricardo.

A las familias Asensio-Conesa y en particular al abuelo paterno don Jaime Asensio, tan conocido y apreciado en esta casa, les enviamos nuestra más cordial enhorabuena.

ENLACE MARZAL-SOROLLA

En el altar mayor de la Real Basílica de Nuestra Señora de los Desamparados, Patrona de Valencia, se ha celebrado esta mañana, a las diez, la ceremonia religiosa del enlace matrimonial de la encantadora señorita María Luisa Sorolla Pont, hija de nuestro buen amigo y compañero en la Administración de «Levante-Jornada», don Luis Sorolla, con el prestigioso doctor en Medicina, don Leopoldo Marzal Muñoz.

Apadrinaron a los contrayentes, don Salvador Pont Ripoll, tío de la novia, y la señorita Marzal Muñoz, hermana del novio.

Firmaron el acta matrimonial como testigos, don Juan Boada, corredor de Comercio; don Daniel Calero, comandante de Intendencia, y don Francisco Soriano Bueso, administrador de «Levante-Jornada», por parte de la novia; y los doctores don Javier Vidal Jordana, don Carlos Guastavino y don Vicente Pallarés Lluesma, por parte del contrayente.

A la ceremonia asistieron gran número de personas de la mejor sociedad valenciana.

Terminada ésta los novios, con los padrinos, testigos e invitados, se trasladaron a un céntrico restaurante, donde fué servido un espléndido lunch.

Los nuevos esposos salieron en viaje de luna de miel y visitarán, en un extenso recorrido, Barcelona, Palma de Mallorca, Alicante y otras poblaciones españolas.

Al felicitar al matrimonio Marzal-Sorolla, con motivo de su enlace, nos complacemos en expresar esta felicitación de un modo particular a nuestros amigos y compañeros don Luis Sorolla y don Salvador Pont Ripoll, padre y tío de la novia, respectivamente, y hacemos votos por la eterna felicidad de los desposados.

EUGENIA, SU ALMA Y SU ARMARIO
Creación cómica de CATALINA BARCENA
ESTRENO esta noche en ESLAVA

PERSPECTIVA

LA CONFERENCIA ECONOMICA EUROPEA

Churchill es, hoy, la voz más autorizada del mundo occidental y tal vez el personaje más popular de la tierra. Su historia le da derecho a ello, especialmente los años en que condujo a Inglaterra a la victoria. Hombre de una vitalidad asombrosa, probablemente la personalidad más ilustre que ha producido su país, hay en él dos facetas muy interesantes. En primer lugar, tenemos al político británico, que si durante la contienda supo elevarse a jefe nacional, después, por vicisitudes que no son del caso y en la que entran por igual conservadores y laboristas, sin abdicar enteramente aquel carácter, ha vuelto a ser jefe del partido conservador, riñendo duras batallas contra el laborismo.

Pero Churchill tiene, además, otra faceta que nos interesa más, la de político mundial y casi portavoz de Occidente. Churchill ha sabido elevarse sobre las preocupaciones de su país, para convertirse en adalid de lo que se llama civilización occidental, predicando la unión y denunciando anticipadamente las asechanzas que le tienden sus enemigos. Podría discutirse si esto lo hace porque ve en ello el medio de salvación de una Inglaterra que perdió su hegemonía, o porque realmente se ha elevado a planos más superiores. Pero sea lo que fuese, y creemos que coexisten los dos motivos, no hay por qué regatearle méritos. El fué quien, en Fulton, hace tres años, habló por primera vez del telón de acero, y desde entonces sus discursos, de carácter mundial, han marcado admirablemente la pauta a seguir.

CHURCHILL
La unión o la muerte

Una de las mayores preocupaciones de Churchill en este aspecto, es promover la unidad europea. Ya se celebró, no hace mucho, un Congreso que tuvo gran resonancia, y este Congreso y la Agrupación Pro Unidad Europea, aunque de carácter particular, han influido poderosamente en la acción paralela, ésta de oficial, que llevan a cabo los gobiernos de diez países del occidente europeo. Tanto es así, que el Gobierno laborista que hasta ahora desdeñaba aquel movimiento, ahora, con ocasión de reunirse en Londres la conferencia económica de dicho movimiento, ha enviado, para dar la bienvenida a los delegados, a uno de sus principales ministros, Alexander, titular de la Defensa y miembro del consejo ejecutivo o restringido.

En estos tiempos lo económico ocupa un lugar primordial en nuestra vida, y aunque sea desacertada la opinión de quienes creen que con su solución quedarían resueltos los problemas de la humanidad, que, a nuestro entender, son primordialmente espirituales, no cabe duda que de ser resuelto se daría un gran paso adelante. Por eso resulta acertada dicha conferencia económica. Y en ella, Churchill, ha puesto el dedo en la llaga, al señalar cómo la desunión de Europa impide una economía sana y lo fructífera que debiera ser. Veinte o más estados, cada uno con unas elevadísimas murallas de tarifas prohibitivas, impiden que Europa, de tierras ubérrimas, de bastantes recursos en materias primas y, sobre todo, de una gran superioridad en técnicos y científicos, en espíritu inventivo y en tradición, sea como lo ha sido «el más confortable y dichoso de todos los continentes».

Si se restaura a Europa como era antes de las dos guerras, el resultado sería que volverían a reanudarse las catástrofes, puesto que no se habrían suprimido las causas. El porvenir pertenece a las grandes agrupaciones, y al lado de los colosos de hoy, Estados Unidos y Rusia, a los que mañana podrían unirse, China, India, Brasil, etc., las pequeñas naciones europeas quedan aplastadas por el mero peso, aunque sean superiores en otros aspectos. — J. S.

Deportes

Ha empezado, en Sueca, el campeonato de España del Frente de Juventudes

Por 1-0, venció el equipo del Valencia al de Córdoba

(De nuestro corresponsal LOPEZ-EGEA.)

Con extraordinaria brillantez y entusiasmo, y una excelente entrada, se iniciaron ayer tarde, las eliminatorias de este Campeonato con dos encuentros interesantísimos.

Debido a la descalificación del representante provincial de Alicante, motivada por la alineación antirreglamentaria en anteriores partidos de varios de sus elementos, ha tenido que reajustarse de nuevo todo el programa previsto.

En primer lugar contendieron los campeones de Pontevedra y Soria, que realizaron una buena exhibición, imponiéndose los gallegos por su mayor fondo y preparación física, apuntándose la victoria por 3 a 0. Seguidamente actuaron los representantes de Córdoba y Valencia, en un reñidísimo y emocionante encuentro, en que la mayor corpulencia y acertada técnica de los andaluces era superada por el maravilloso e inspirado juego de los valencianos, que lograron, finalmente, derrotar a sus contrarios por 1 a 0.

El primer partido fué arbitrado por el colegiado valenciano señor Lliso, y el segundo por el guipuzcoano señor Losada. Asistieron a los encuentros varias jerarquías nacionales, delegados de servicio y autoridades locales.

Después de los encuentros tuvo lugar un simpático acto con la visita de todos los participantes en los Campeonatos a la Real Iglesia de Nuestra Señora de Salés, Patrona de la ciudad, en donde se rezó una Salve.

Esta tarde jugarán los equipos de Soria y Córdoba.

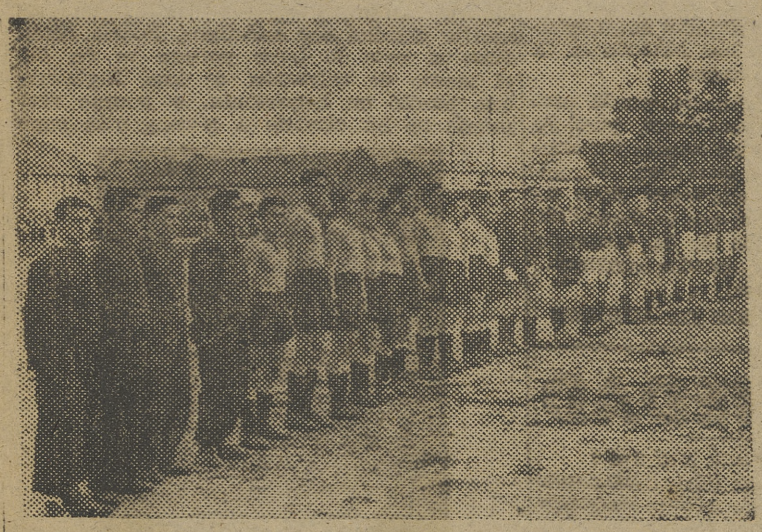

Los campeones provinciales de Valencia y Córdoba, alineados ante la tribuna de las autoridades, antes de comenzar el partido en que venció Valencia por 1-0

6-1. El Ribarroja vencido por el Utiel

EN CAMPEONATO DE PRIMERA CATEGORIA REGIONAL

Anteayer, y con objeto de recuperar fechas atrasadas por estar interviniendo en el campeonato de España representando a la región valenciana, se jugó en Utiel el partido entre uno de los «gallitos» de la Primera Categoría, el Ribarroja C. F. y el equipo titular que resultó vencedor por el elevado tanteo de 6 a 1.

El conjunto utielano, en el cual se presentaron sus últimas adquisiciones, hizo un extraordinario encuentro, dando la impresión de que figurará, no tardando mucho, en uno de los primeros lugares de la clasificación. Los tantos fueron logrados por Corberán (4), Amorós y Chatino, los del Utiel, y por el extremo derecha, el del Ribarroja.

El equipo triunfador se alineó de la forma siguiente: Serra; Polet, Tellada, García; Marzo, Morales; Corberán, Amorós, Granell, Alegre y Chatino.

QUINIELAS

44 boletos que acertaron

Cobrarán 2.344 pesetas

Madrid, 21.—En el escrutinio de premios de las apuestas mutuas, celebradi apuestas mutuas, celebrado ayer, el primer premio ha letos que acertaron los 13 resultados propuestos. Cobrará cada uno de ellos 2.344'80 pesetas.

El segundo premio ha sido adjudicado a 955 boletos con 12 aciertos, siendo el dividendo de 108 pesetas.—Alfil.

Los tiradores valencianos triunfan en Alcoy

Ganaron varios premios

En las tiradas que se han celebrado en Alcoy y que han estado sumamente animados, los resultados técnicos han sido como sigue:

El premio «Gomis» ha sido ganado por el excelente tirador valenciano don Guzmán Zamorano, con 13-13; segundo, el señor Serrahima, de Barcelona, con 12-13. Obtuvieron metálico los señores Payá y Llopis, de Alcoy, y Gutiérrez, de Valencia.

La Copa Presidente fué ganada al pájaro 14 por don Francisco Gisbert, de Alcoy, seguido de don Antonio Gonzálbez, de Valencia, con 13-14; tercero, señor Sarrahima, con 12-13.

La Copa del Ayuntamiento la consiguió don Juan Barceló, de Serrahima, de Barcelona, con 12-13; luego, Bolinches J., Anaya, Colomer, Blanes y Beltver, con 11-12, y en cuarto lugar, los señores Altarriba y Lloret.

La Copa Federación la obtuvo don Elías Serrahima, de Barcelona, con 17-17; segundo, don Antonio Llopis, de Alcoy, con 16-17; tercero, don Enrique Blanes, de Alcoy, con 13-14, y cuarto, señor Coloma, de Alicante, con 11-12.

El Gran Premio lo ha ganado el tirador valenciano don Francisco Bolinches, con 18-18; segundo, los señores Gisbert y Gutiérrez, de Alcoy y Valencia, respectivamente, con 16-17; cuarto, con 11-12, los señores Zamorano, Sales y Terol; con 10-11 los señores Puerto, de Valencia, y Gisbert, Alcoy.

La Copa de la Junta Directiva constituyó un triunfo para don Eduardo Altarriba, de Valencia, con 19-19; segundo, Francisco Bolinches, con 18-19; para el tercero se clasificaron Armiñana, de Valencia, y Rierola Iser, de Barcelona.

La Copa San Jorge se la adjudicó el presidente de la Sociedad de Alcoy, con 12-12, seguido del excelente tirador valenciano don Francisco Tortosa, con 11-12, clasificándose también los señores Gisbert, Zamorano, Gisbert J. M. y Todolí.

Don Ramón Serrano, que el domingo ganó el Concurso Regional de Sollana. (Este señor fué también el vencedor del Concurso de Játiva

El Valencia hacia Coruña

Seguramente Eizaguirre jugará en Riazor

Esta mañana, en autocar, marchó el Valencia hacia Coruña, vía Madrid. En la capital de España, donde pernoctará esta noche, asistirá por la tarde al partido de Copa entre el Madrid y el Atlético de Bilbao.

Forman la expedición valencianista, Eizaguirre, Pérez, Monzó, Alvaro, Juan Ramón, Herrero, Puchades, Epi, Pasieguito, Amadeo, Mundo, Igoa y Seguí.

Se cree que en Riazor se alineará Eizaguirre, ya repuesto de la lesión que sufría.

Romero firma por el Mestalla

El canario José Luis Romero, que vino «consignado» al Valencia, ha firmado ayer por el Mestalla.

Se ha creído preferible que pase un período de aclimatación en el Mestalla antes de ingresar en el Valencia.

Un soltador de postín

Aquí tienen ustedes a Sarieret en plena tarea. El domingo, en Sollana, el hombre batió todo un record. Soltó 95 pájaros con «tan malas ideas», que sólo le mataron 12

Valencia, que tiró superiormente e hizo 18-18; segundo señor Rierola, de Barcelona, 17-18; tercero, señor Terol, de Alcoy, con 15-16, y los señores Armiñana, de Valencia, y Pérez Aracil, de Alcoy.

El campeonato dió el triunfo al superior tirador alcoyano don Silverio Barceló; segundo, don Elías

La copa ganadores la conquistó el señor Sales, clasificándose también a continuación los valencianos señores Armiñana, Zamorano y Bolinches.

Reciban, pues, nuestras escopetas la más sincera felicitación por sus triunfos.

PURDEY

La selección española de grecorromana que irá a Palermo

Heliodoro Ruiz ha designado doce luchadores

Antes de regresar a Madrid el seleccionador nacional de grecorromana, don Heliodoro Ruiz, que asistió a los campeonatos de España celebrados estos días, ha hecho público el grupo de luchadores del cual se designará la selección que en representación de España ha de concurrir a los Juegos del Mediterráneo que se han de celebrar en Palermo a mediados del mes próximo.

Lo forman los siguientes: Mosca, Serrano (Aragón); gallo, Gómez (Cataluña) y Artola (Aragón); plumas, Ramón y Piqueras (Cataluña); ligeros, Sevilla (Castilla) y Brunet (Cataluña); semimedios y medios, Moreno y Carrero (Castilla) y Vidal (Cataluña); semipesados, Yugueros (Castilla), y pesados, Carvajal (Castilla).

En las categorías donde hay designados dos hombres, se les enfrentará entre sí para seleccionar al que mejor forma acuse.

—¿Cuál es la característica que distingue a ese grupo? —le preguntamos a Ruiz.

—En las categorías bajas el tecnicismo, el dominio de los mejores recursos de la grecorromana, y en los pesos semipesado y pesado, el empuje, el genio, esa furia tan característica de nuestros deportistas.

Heliodoro Ruiz, antiguo campeón de España y de Europa y recordman de levantamiento de peso, se mostró esperanzado en que se haga un buen papel en tan importante Torneo internacional.

Y en la reunión, a la que asistían los directivos de la Federación Española y de las regionales, éstos mostraron su satisfacción por el gran éxito deportivo que han tenido estos Campeonatos, a lo que añadimos nosotros que se han debido en gran parte al entusiasmo que en ello puso don Olegario de la Calleja, presidente de la Federación Levantina, que una vez más ha dado pruebas de su gran capacidad de organización.

Una velada modesta en Barcelona

Martínez, vencedor; Martí II, derrotado y un Peiró que ya no boxea a la contra

Barcelona, 21. — Con regular concurrencia se celebró la velada de hoy en el Gran Price.

Los combates y sus resultados fueron los siguientes:

Aficionados:

Gallos.—García II venció por puntos a Domingo.

Profesionales:

Plumas.—8 asaltos. Toni López venció a Crespo, por abandono de éste en el quinto asalto. La mejor clase y esgrima de López se impuso desde el comienzo, aunque Crespo, muy valiente, se defendió con coraje.

Gallos.—Luis Martínez venció a Canibel, por abandono de éste en el séptimo asalto. El ex campeón mundial de aficionados Martínez, con su buen estilo, se impuso y consiguió infringir un duro correctivo a su contrario, hasta que le hizo abandonar.

Para el Campeonato de Cataluña, pesos plumas, se enfrentaron Martí II y Gonzalo, aspirante. El combabte fué memorable de campana a campana. Los dos fueron ovacionados largamente. Al final, al declararse vencedor a Gonzalo, se organizó una bronca tremenda. La realidad es que el resultado debió ser un combate nulo.

El último combate fué entre Peiró y el marroquí Mokfi. Peiró, en contra de su costumbre de boxear a la contra, se lanzó a un decidido ataque desde los primeros momentos y llevó la iniciativa. El marroquí es un buen boxeador, ataca y encaja bien. Venció Peiró por puntos, merecidamente.—Alfil.

FOCO

CADA DIA UNA NOTICIA

La pareja de baile Olympia-Raga, a Portugal

Probablemente, en Lisboa interpretarán una nueva película

Hace unos días salieron de Valencia, rumbo a Madrid, la pareja de baile internacional Olympia y Raga. En la estación, donde les encontramos, nos comunicaron:

—Vamos a Madrid donde actuaremos unos días en la parrilla del Gran Hotel. Después, cuando termine nuestro contrato, pasaremos a Lisboa.

—¿Mucho tiempo fuera de España?

—Aproximadamente dos meses—nos dice Vicente Raga.

—¿Vuestra actuación en Portugal es teatral o cinematográfica?

La pareja de baile internacional Olympia-Raga en una escena de la película «Sobresaliente»

—Por ahora, teatral. Más adelante...

—¿Contrato cinematográfico a la vista?

—Pues, sí. Según hemos sabido, un productor portugués vió nuestra intervención en «Sobresaliente», la película que, como sabe, protagoniza Miguel Ligero, y ante nuestro viaje a Lisboa nos han hablado para intervenir en otro film. Una película de ambiente musical.

—Supongo que aceptarán, claro.

—Si llegamos a un acuerdo... Le advierto que tanto a Olympia como a mí nos ensusiasma trabajar para el cine. Da mucha popularidad y económicamente vale la pena.

De todo corazón les deseamos mucha suerte y que cada actuación vaya acompañada de un éxito. Los chicos lo merecen, caramba.

SERRANO
Compañía comedia cómica
MARTINEZ SORIA
6'30 tarde y 10'30 noche:
Un señor dentro del armario
Exito cómico

Cora Raga, al teatro vernáculo

"Jamás anuncié mi retirada oficial del género lírico"

"El hueco que dejó Pablo Gorgé aún no se ha cubierto"

Cora Raga es tan conocida de público valenciano que excusa toda presentación. Aquí el hecho escueto e interesante es que Cora Raga está de nuevo en contacto con su público, aunque esta vez no sea como cantante sino como actriz. Pero poco importa que así ocurra, puesto que Cora, como actriz o como cantante, fué siempre una artista completísima.

Cora Raga es valenciana; una valenciana que amó siempre a su tierra, y lo demostró en su vida artística y particular. Por eso, quienes la conocen bien, no se han extrañado que en su reaparición, después de algún tiempo de inactividad, haya elegido el teatro vernáculo. Su aportación a este género contribuirá, sin duda, a su renacimiento, ya que, como es sabido, el teatro valenciano ha estado un poco descuidado desde hace algún tiempo.

«JAMAS ANUNCIE MI RETIRADA OFICIAL DEL GENERO LIRICO»

—¿Cuántos años hacía, Cora, que se había retirado del género lírico?

—Retirado, propiamente, nunca me retiré. He estado apartada un poco del teatro, pero jamás anuncié mi retirada oficial del género lírico. Hace unos años actué en Apolo con Lolita Pastor. Y hasta ahora he ido haciendo algunos «bolos» por los pueblos más importantes de la comarca.

—Entonces ¿por qué se ha dedicado usted a la comedia? ¿Acaso ha perdido grados su voz?

—Ni mucho menos. Naturalmente no tengo el mismo caudal de antaño, pero todavía no tendría ningún inconveniente en compararme con algunas cantantes de hoy día. Le aseguro que me conservo muy bien de voz.

—¿Y por qué no lo hace?

—Porque comprendo que debo dejar paso a la juventud.

EMPEZO SU CARRERA CANTANDO OPERA

—Usted, Cora, ¿siempre cantó zarzuela?

—No. Mis principios artísticos transcurrieron en el campo de la ópera. Mi debut lo hice con «Aida», el año 1923. Algunos meses, recuerdo que canté junto al tenor Cortis. Entonces, recién llegado de América, lo anunciaban como el sucesor de Caruso. Y tenían mucha razón. Había que oírle cantar. ¡Qué voz tan maravillosa la suya!...

—¿Empezó usted a cantar muy joven?

—No, por cierto. Contaba con veintiocho años y era ya madre de tres hijos. Sin embargo, he tenido muy buena escuela de canto y todavía conservo la voz muy fresca.

—¿Quién fué su profesor de canto?

—El maestro Andrés.

«DOÑA FRANCISQUITA», LA OBRA QUE LA CONSAGRO

—¿Cuáles han sido las obras que le han proporcionado mayor éxito?

—Creo que fué «Doña Francisquita» la obra que me consagró. Pero donde me he defendido siempre, lo que más me ha gustado, ha sido el género chico. Aquella «Revoltosa», aquella «Reina mora»... ¡Qué tiempos, Señor, qué tiempos aquellos...

—¿Cree usted que existe mucha diferencia entre los cantantes de antes y los de ahora?

—Antes los había de buenos. Pero ahora también los hay. Sin embargo, el hueco que dejó Pablo Gorgé, como cantante y como actor, todavía no se ha cubierto.

—Usted, Cora, con veintiséis años de teatro, tiene sobrada autoridad para decirnos qué cualidades debe poseer un buen cantante.

—Primero, buena voz; después, corazón. Y sobre estas dos cualidades, intuición.

—¿A qué cree que se debe la actual crisis del género lírico?

—A mí me sabe muy mal opinar, ¿sabe usted? Hay veces que, sin querer, hieres susceptibilidades. Sin embargo, le diré que parte de culpa la tienen las empresas y los autores. Porque si unos y otros dieran facilidades podrían salir muchos artistas de valía que no pueden darse a conocer por falta de apoyo. ¡Si usted supiera los cantantes que han salido con «Doña Francisquita» y «La Dolorosa»...!

POSIBLEMENTE NO VOLVERA A CANTAR EN ESCENA

—Usted, como cantante, ¿volverá a trabajar en escena?

—No tendría inconveniente. Pero quiero dedicarme de lleno a este nuevo género al que he ido con toda mi ilusión.

—Entonces, si sus admiradores quieren oírla...

—Podrán escucharme de vez en cuando por la radio. Ahora mi única preocupación es la de compenetrarme con el teatro vernáculo. Y conseguir que el público siga distinguiéndome con su aplauso.

El avisador, como siempre, ha venido a interrumpir esta agradable conversación. Camino del escenario, Cora Raga va haciendo gorgoritos, probando su voz. De repente, exclama riendo:

—Todavía sigo con la misma manía. Creo que tengo que cantar y camino del escenario voy probando mi voz. Hasta que me doy cuenta y no puedo por menos de sonreír...

MENGUAL

TEATRO RUZAFA
Hoy, 6'45 tarde y 10'45 noche:
JOAQUIN GASA presenta la revista de gran éxito
¡Taxi... al Cómico!
Deslumbrante presentación

ESLAVA
Compañía cómico-dramática
GREGORIO MARTINEZ SIERRA
Primera actriz:
CATALINA BARCENA
A las 7 tarde:
Ultima representación de
Mamá
A las 10'45 noche:
ESTRENO de
Eugenia, su alma y su armario
De Luis Fernández de Sevilla y Luis Tejedor

CARTELERA de Espectáculos

TEATROS

ALKAZAR.—Hoy, 6'45 y 10'45 noche: **Gildo.**

ESLAVA.—Hoy, 7 tarde: **Mamá.** 10'45 noche: **Eugenia, su alma y su armario.** Estreno.

PRINCIPAL.—Hoy, 6'30 tarde y 10'30 noche: **Primavera española.**

RUZAFA.—Hoy, 6'45 tarde y 10'45 noche: **¡Taxi... al Cómico!**

SERRANO.—Hoy, 6'30 tarde y 10'30 noche: **Un señor dentro del armario.**

CINES DE ESTRENO

APOLO.—**Al volver a la vida.** Burt Lancaster, Lizabeth Scott.

CAPITOL.—5'15; 6'45, núm. y 10'30 noche: **Fort Apache.** Tolerada.

OLYMPIA.—**Que el cielo la juzgue.**

REX.—4'15; 7, núm., y 10'30 noche: **La calle sin nombre.** Tolerado.

RIALTO.—**Allá en el rancho grande.** Jorge Negrete. En cinecolor.

CINES DE SESION CONTINUA

COLISEUM.—**Hijos del mar** y **San Antonio.** E. Flyn. Tolerado.

GRAN VIA.—A las 6'25 y 9'40: **Brindis a Manolete.** A las 4'30, 7'55 y 11'20: **Pasaje para Marsella.**

METROPOL.—**La solterona** y **La mujer sin cabeza.**

SUIZO.—**Algún día volveré** y **Por el valle de las sombras.** Tolerado.

TYRIS.—**Su destino** y **El recluta enamorado.** B. Hoppe. Tolerado.

VARIOS

CASABLANCA. — Tarde y noche: Grandes atracciones en pista.

MOCAMBO.—Sangre, 9 y 11. Todos los días, tarde y noche, selectas variedades.

Teatro ALKAZAR
6'45 y 10'45:
Clamoroso éxito de la compañía Ases Valencianos, con el sainete
GILDO
de Fausto H. Casajuana
Precios populares
Se despacha en contaduría

TEATRO PRINCIPAL
Hoy, 6'30 y 10'30 noche:
Gran compañía de folklore arrevistado en 17 cuadros del maestro GIL SERRANO
Primavera Española
Música inspiradísima
Fastuosa presentación

TEATRO PRINCIPAL
GRAN TEMPORADA OFICIAL DE
OPERA ITALIANA
del 3 al 10 de mayo
CINCO UNICAS FUNCIONES DE
GRAN GALA
con una primerísima compañía italiana procedente de la Scala de Milán y del Real de Roma, en la que figura uno de los mejores tenores del mundo, que causará sensación
MARIO PASQUETTO
de la categoría del gran Beniamino Gigli
— AVISO —
Absolutamente toda la compañía es italiana
Desde hoy, 21, hasta el 27, podrán los señores encargar sus abonos para esta gran temporada de ópera, y a partir del día 28 se despacharán localidades para todas las funciones.

ANUNCIOS OFICIALES

Compañía Frutero-Valenciana de Navegación, S. A.

"COFRUNA"

Convocatoria a Junta General Ordinaria

Por la presente y de conformidad con lo dispuesto en el artículo 12 de los Estatutos Sociales, se convoca a los señores accionistas de esta Compañía a la reunión de junta general ordinaria, que tendrá lugar el día 12 de mayo próximo, a las doce de la mañana por primera convocatoria y a las doce y media por segunda, en el local de la sala de juntas del Banco de Valencia en esta ciudad, calle del Pintor Sorolla, 4 y 6, para tratar del siguiente orden del día:

1.º Lectura del acta de la sesión anterior.

2.º Lectura y aprobación de la memoria, cuentas y balance de la sociedad, relativos al último ejercicio.

3.º Propuesta de dividendo al capital.

Valencia, 20 de abril de 1949.—El presidente del Consejo de Administración, **Vicente Iborra Gil.**

Estos anuncios se admiten en la Administración de
Jornada
DIARIO DE LA TARDE
PINTOR SOROLLA, 10,

ELIJA CON ACIERTO EL
GRAN DUQUE
RADIO IBERIA
Francisco Bas Sanz
Calle Castellón, 4, y Alicante, 5 (chaflán)

VENTAS

RADIO. Magníficas ocasiones verdaderas gangas de toda onda a mil pesetas largos plazos. RADIO IBERIA. Calle Castellón, 4, y Alicante, 5 (CHAFLAN).

COMPRA-VENTA FINCAS RUSTICAS Y URBANAS PISOS, BAJOS, CHALETS, SOLARES. Seriedad, rapidez. **MENGUAL.** Correos, 8.

TRASPASOS

TRASPASO TODA CLASE DE INDUSTRIAS Y ESTABLECIMIENTOS con garantía y rapidez. **MENGUAL.** Correos, 8.

TRASPASO locales muy económicos y bien situados, propios para Agencias de Transportes en Valencia, Barcelona, Bilbao y Palma de Mallorca.

Informes de diez a dos, señor Esteve. Calle Olivereta, 12, droguería.

Jornada
DIARIO DE LA TARDE

El ministro de Agricultura en Sevilla

Estudió la situación del campo en la comarca

Sevilla, 21. — El ministro de Agricultura, a su paso por Sevilla, ha estudiado con todo detalle la situación del campo en las provincias de Sevilla y Cádiz, creada por la larga sequía y otras anormales condiciones climatológicas. El ministro escuchó los informes de los agricultores y les ofreció que el Gobierno estudiará la situación creada para remediar, en lo posible, la anormalidad. El señor Rein Segura visitó el centro de estudios experimentales del cultivo del tabaco, causándole muy buena impresión. Dijo que es un centro muy útil y moderno que llena sus propias necesidades.—Cifra.

ASAMBLEA NACIONAL DE SOCIEDADES ECONOMICAS DE AMIGOS DEL PAIS

Zaragoza, 21.—En el próximo mes de octubre se celebrará la Asamblea Nacional de Sociedades Económicas de Amigos del País, que será presidida por don Esteban Bilbao y el conde de Guadalhorce.

El próximo día 30 se reunirán en Zaragoza, para celebrar un cambio de impresiones, los presidentes de todas las sociedades económicas de amigos del país de España.

Por su parte, la de Zaragoza, en reunión plenaria, ha acordado nombrar socio de honor a los obispos de Huesca y Jaca, al presidente del Tribunal Supremo y al rector de la Universidad de Madrid.—Cifra.

MOVIMIENTO TURISTICO EN BURGOS

Burgos, 21. — Continúa muy activo el movimiento turístico en esta ciudad. Procedentes de Biarritz, donde han obtenido el primer premio en el Concurso Internacional de Folklore, han llegado los miembros de la agrupación portuguesa "Santa María de Fortuzuelo". Durante su estancia en Burgos, visitarán los principales monumentos. El director de la agrupación, doctor Souza, ha manifestado que tiene el propósito de volver en fecha próxima, a fin de actuar en Burgos en las ferias y fiestas de San Pablo. — Cifra.

EXCURSION BURGALESA A PARIS Y BRUSELAS

Burgos, 21. — La Asociación del Fomento del Turismo realiza en el Instituto de Moneda Extranjera las oportunas gestiones para organizar en esa capital una excursión a París y Bruselas, con motivo de la celebración de la Feria Internacional de Muestras en la capital belga. De Andalucía llegan continuamente numerosos grupos de turistas que han asistido a los desfiles procesionales de Semana Santa, y hoy lo ha hecho otra expedición de turistas suizos y otra de 32 belgas en su mayoría profesores y estudiantes de la Universidad de Bruselas.—Cifra.

Ulate tomará posesión de la presidencia de Costa Rica en mayo

Los estudiantes aclaman a Figueres

San José de Costa Rica, 21. —El presidente electo Otilio Ulate, Figueres y la Junta celebraron una reunión para decidir la entrega del Poder a Ulate, el próximo día 8 de mayo. Cuando se hallaban reunidos, varios cientos de estudiantes universitarios se congregaron ante la Casa Amarilla, donde se celebraba la reunión, profiriendo gritos de «Viva Figueres» y «Viva la Junta».

Figueres abandonó la sesión, durante breves minutos, para hablar con los estudiantes, a los que dijo que la Junta combatirá por los ideales del movimiento de liberación, pero que, inevitablemente, tendrá que dimitir, ya que el Congreso se decidió por la Constitución de 1871. — Efe.

DISCURSO DE NABUCO

Wáshington, 21.—El embajador del Brasil, Mauricio Nabuco, ha manifestado que la Unión Panamericana ha sido el origen de la alianza del Pacto del Atlántico Norte. En un breve discurso pronunciado en el Club Nacional Femenino de Prensa, Nabuco recordó que en la Conferencia de San Francisco, donde fué establecida la organización de la O.N.U., existía fuerte sentimiento contra la concertación de pactos regionales, pero que las Repúblicas americanas estipularon que no se adherirían a las Naciones Unidas, a menos que se autorizase el establecimiento de tales acuerdos entre los Estados. Dijo que la actitud de las Repúblicas americanas fué el motivo de la inclusión del artículo 51 de la Carta, que autoriza la concertación de los mencionados acuerdos. Manifestó que todas las naciones deben sentirse satisfechas de que las potencias del Atlántico se hayan comprometido a unir sus fuerzas para mantener la paz mundial.

Agregó que la política del Brasil sustenta esa tesis, ya que su país siempre ha apoyado la solución pacífica de las disputas y su Constitución prohibe todos los actos de agresión.—Efe.

ENTRADA ILEGAL DE BARCOS EN MEJICO

Progreso (Méjico), 21.—Funcionarios de la Marina mejicana han comenzado a investigar sobre la ilegal entrada en aguas mejicanas de los barcos cubanos «Estille» y «Tenerife», que fueron avistados y conducidos a puerto por el guardacostas mejicano de guardia en la bahía Campeche.

Los funcionarios mencionados, después de escuchar las declaraciones de los tripulantes de dichos barcos, pasarán su informe al fiscal federal, quien podrá establecer multas, cuyo mínimo es de 200 dólares.

Hace dos meses, ocurrió un incidente análogo con tres pesqueros cubanos y el caso se resolvió amigablemente por la intervención de la embajada cubana y la promesa de los propietarios de los barcos, de no volver a pescar en aguas mejicanas. — Efe.

Violento incendio en Thiers

Thiers, 21. — Un violento incendio se ha declarado en la industria France Exportation. Las pérdidas se calculan en 40 millones de francos.

LA GRAN SIRIA, PROYECTO DE LA LIGA ARABE

Será incluído en su programa

Londres, 21.—Se ha sabido que las oficinas árabes en esta capital y en Wáshington, que representan a la Liga Arabe, incluirán para el futuro en su programa la idea de una gran Siria.

Esta decisión se interpreta en el sentido de que la Unión del Irak, Siria, Líbano, Transjordania y Palestina árabe no es un simple proyecto o un sueño del rey Abdullah de Transjordania.

En las últimas semanas ha habido apoyo por parte de los dirigentes árabes para la gran Siria.

La oficina árabe de Londres ha dedicado una plana entera de su boletín de noticias a publicar el resumen de un libro sobre el proyecto de unidad de las naciones árabes.

El libro ha sido escrito por Musa Alami, director de la oficina árabe de la capital británica. —Efe.

LOS SIRIOS EVACUAN LA COLINA 223

Haifa, 21.—Según ha sido anunciado en los círculos autorizados de esta ciudad, las fuerzas sirias han evacuado la colina estratégica denominada 223, situada en la frontera sirio-israelita, con el fin de facilitar las conversaciones de un armisticio, que se celebrarán al norte de Galilea, «en tierra de nadie».—Efe.

UN PESQUERO SE ESTRELLA contra un acantilado, en Bermeo

Cinco tripulantes han desaparecido

Hay otros dos marineros heridos

Bilbao, 21. — Se reciben noticias acerca de una nueva tragedia del mar, de la que han sido víctimas cinco pescadores desaparecidos, mientras que otros dos están heridos de consideración. Cuando el pesquero «La Paz», de la matrícula de Bermeo, pasaba de madrugada entre la altura de ésta e Ispaster, debido a la niebla reinante chocó contra unos acantilados. Los pescadores tuvieron que sostener una dramática lucha contra las aguas para salvarse. Según los primeros informes, la tripulación del pesquero estaba integrada por dieciocho hombres, de los que sólo se salvaron once, entre ellos el patrón. Dos pescadores resultaron heridos al chocar sus cuerpos con las rocas, por lo que han ingresado en una clínica de la de Pescadores en Bilbao. Los cinco restantes han desaparecido, y son éstos: Juan Acillena, de 35 años, maquinista; Alberto Goicoechea, de 19; Antonio Galdona, de 29; Domingo Barral, de 54, y José María Rentería, de 35. — Cifra.

LADRONES, DETENIDOS

Madrid, 21. — Como consecuencia de denuncias formuladas ante la policía por robo de materiales de construcción en diversas obras de esta capital, la brigada de investigación criminal ha logrado descubrir y detener a los autores de estos hechos delictivos: Marcelino Barbosa Barbosa (a) "El Barbosa", Luis Barbosa Barbosa (a) "El Barbosa pequeño", Miguel Rodríguez Jiménez (a) "El Miguelín", Miguel Gutiérrez (a) "El Popeye" y Daniel Azorín Nieto (a) "El Azorín", todos con antecedentes de delincuentes habituales contra la propiedad.

Intimidando en algunos casos a los guardas, han cometido diez robos. Se han recuperado materiales nuevos de los indicados: tubería de plomo, varilla de cobre, viguetas de hierro y radiadores para calefacción.

Por adquirir estos materiales a bajo precio el chatarrero Damián Moreno Crespo y su encubridor Anastasio Vega Lobo, también fueron detenidos.—Cifra.

Choque de tranvías en Roma

Roma, 21.—Un choque de tranvías en esta capital ha originado heridas a ciento cuarenta personas, treinta de las cuales se hallan graves.—Efe.

Las negociaciones entre holandeses e indonesios

Han llegado a un punto crítico

Se teme que puedan fracasar

Batavia, 21. — Las negociaciones entre las autoridades holandesas y republicanas para restablecer la paz en las Indias Orientales, han llegado a una fase crítica y se teme que pueden fracasar. No se ha convocado ninguna nueva reunión de los negociadores.

El doctor J. E. Van Royen, presidente de la delegación holandesa, ha declarado que su país estaría dispuesto a restablecer la República en Yogyakarta, solamente si los republicanos garantizan que darán la orden de alto el fuego, y prometen asistir a la conferencia que se convoque para la transferencia de la soberanía holandesa a Indonesia.

Por su parte, el presidente republicano indonésico ha declarado que necesitaba tiempo para estudiar más detenidamente la proposición de Van Royen. — Efe.

Continúa sus trabajos el Consejo de la Asociación Médica Mundial

Los delegados visitarán El Escorial

Madrid, 21. — Bajo la presidencia del doctor Routley, del Canadá, han continuado esta mañana los trabajos del Consejo directivo de la Asociación Médica Mundial, en el salón de actos de la Dirección General de Sanidad. Fueron leídas varias ponencias e informes del mayor interés científico y pertenecientes al temario aprobado en sesión inaugural.

Esta tarde, los delegados de este Consejo directivo harán una visita a El Escorial. El viernes y el sábado continuarán las sesiones de estudio y el domingo visitarán el Museo del Prado. Por la tarde asistirán a la corrida de toros y el lunes, en avión especial, marcharán a Barcelona, donde continuarán sus trabajos. —Cifra.

Peregrinos portugueses al Pilar

Madrid, 21.—Esta mañana, en el tren correo, llegaron a Madrid ciento un peregrinos portugueses que se dirigen al Pilar de Zaragoza. Fueron recibidos en la estación por representaciones de Acción Católica, organizaciones religiosas, fotógrafos, periodistas y numeroso público.

El visado de pasaporte entre Francia y Bélgica suprimido

París, 21. — A partir del día 1 de mayo el visado de pasaporte será suprimido entre Francia y Bélgica. Con esta medida se normaliza la situación en ambas fronteras, al igual que antes de la guerra. Solamente será requerida por las autoridades francesas y belgas una tarjeta de identidad.—Efe.

Maniobras del ejército norteamericano de ocupación

Contra un supuesto ataque procedente de Checoslovaquia

Las bajas simuladas ascienden a 1.500 muertos y heridos

Nuremberg, 21. — Las tropas norteamericanas que desde el amanecer del lunes han sido «atacadas por un agresor procedente de Checoslovaquia» han terminado su retirada a través del canal Ludwig, que ha sido establecido como última y desesperada defensa. Las bajas simuladas norteamericanas han subido a cerca de «mil quinientos muertos y heridos», al continuar las dos supuestas divisiones invasoras su presión hacia el oeste desde la frontera checa.

Los cazas norteamericanos vuelan desde las primeras horas del día en servicio de alerta contra el posible lanzamiento de tropas paracaidistas del supuesto enemigo.

Se espera la llegada de tres mil soldados como refuerzos, y también se supone que están llegando procedentes de los Estados Unidos.

La cortina de radar ha dado la alerta a las tropas contra la presencia de aviones enemigos.

Nueve puentes han sido «volados» ayer por los ingenieros.—Efe.

ALEMANES A AUSTRALIA

Viena, 21. — El ejército norteamericano ha anunciado que 845 personas desplazadas saldrán hoy de Salzburgo con dirección a Australia. Los inmigrantes seleccionados por la misión australiana en Austria marcharán en tren a Nápoles, donde embarcarán para Australia. Los medios de transporte han sido facilitados por la organización internacional de refugiados.

En la semana próxima saldrán otros quinientos de la zona norteamericana, cuatrocientos de la británica. La misión australiana espera enviar varios miles de personas desplazadas a su país durante el próximo año.—Efe.

OCUPACION DE LA ALDEA DE ROT, POR LUXEMBURGO

Luxemburgo, 21. — El Gobierno de Luxemburgo ha anunciado su decisión de aplazar la ocupación de la aldea de Rot, alemana, que le pertenece como parte del territorio que le ha sido asignado a Luxemburgo, con motivo de los ajustes provisionales de la frontera occidental alemana. Anunció el Gobierno que por cuestiones de carácter administrativo no puede realizar la ocupación en la fecha fijada, pero que se reserva el derecho a ocupar Rot tan pronto como lo crea oportuno. — Efe.

PILOTO NORTEAMERICANO MUERTO

Nuremberg, 21. — Un piloto norteamericano ha resultado muerto cuando el aparato en que volaba, un "Thunderbolt F-47" de caza, chocó contra un cable de alta tensión en el momento en que simulaba hostilizar a las tropas norteamericanas durante las maniobras que se efectúan cerca de la frontera germano-eslovaca.

Ha sido la primera baja efectiva en las grandes maniobras iniciadas hace cuatro días con la participación de 70.000 soldados.

No se ha revelado el nombre del aviador muerto, en espera de que sea avisada la familia.

El accidente se produjo cuando escoltaba a otro avión que planeaba para hacer un aterrizaje forzoso, después de haber perdido la hélice, lo que consiguió este segundo avión, sin novedad. — Efe.

MCD 2022-L5