

ESPECIAL

NAVALOSA

2004

SUPLEMENTO DE DIARIO DE ÁVILA

LUNES 6 DE SEPTIEMBRE DE 2004



**Fiestas en honor de
Nuestra Señora
de la Blanca**

PROGRAMA DE LAS FIESTAS



Martes, 7 de septiembre

- ▶ **16:00h.** Engalanamiento de calles y plazas.
- ▶ **23:00 h.** Gran verbena amenizada por la orquesta Lizaro hasta la madrugada.
- ▶ **24:00 h.** Emotiva ronda a la Virgen.

por el grupo Jóvenes Dulzaineros.

- ▶ **12:00 h.** Misa solemne en honor a la Virgen de la Blanca.
- ▶ **13:00 h.** Tradicional invitación a limonada y convite en la plaza del pueblo.
- ▶ **23:00 h.** Gran verbena amenizada por la orquesta Destellos.

A la misma hora, fútbol sala.

- ▶ **18:00 h.** Homenaje a la tercera edad.
- ▶ **18:30 h.** Baile de pronto, para la tercera edad, amenizado por la orquesta Sueños del Tiétar.
- ▶ **23:00 h.** Gran verbena amenizada por la orquesta Revelación.

Jueves, 9 de septiembre

- ▶ **1:00 h.** Elección de la reina y el míster de las fiestas.

- ▶ **12:00 h.** Juegos infantiles.
- ▶ **17:00 h.** Campeonato de brisca en el bar Riles.

Miércoles, 8 de septiembre

- ▶ **9:00 h.** Diana floreada amenizada

Viernes, 10 de septiembre

- ▶ **17:00 h.** Campeonato de tute en el bar El Descanso.
- ▶ **18:00 h.** Juegos infantiles para adultos. A la misma hora, baile para la tercera edad de Navalosa.
- ▶ **23:00 h.** Gran verbena amenizada por la orquesta Tramontana.

- ▶ **1:00 h.** Gran concurso de disfraces. A continuación, entrega de premios.

Sábado, 11 de septiembre

- ▶ **12:00 h.** Gran chocolatada popular en la plaza.
- ▶ **17:00 h.** Campeonato de mus en el bar La Plaza.
- ▶ **23:00 h.** Gran verbena amenizada por la orquesta Samuray.
- ▶ **21:00 h.** Campeonato de diana en el mesón El Alberche.

SALUDO DEL ALCALDE

Fiestas Nuestra Señora de la Blanca: alegría y armonía para todos

NICASIO PATO
ALCALDE DE NAVALOSA

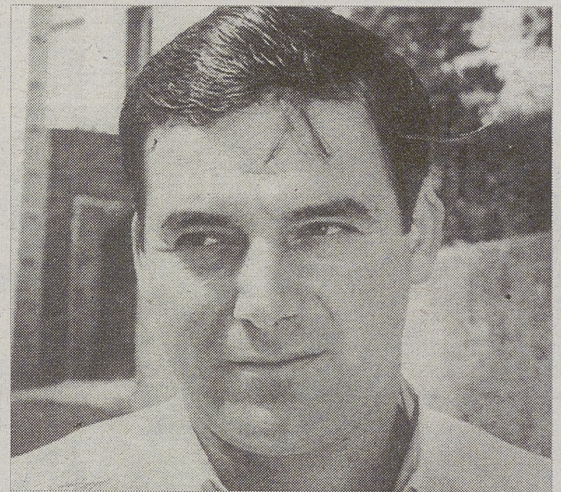

COMO cada año por estas fechas nos disponemos a celebrar las fiestas en honor a nuestra patrona, Nuestra Señora de la Blanca, unas fechas que a todos los vecinos de Navalosa nos llenan de alegría porque nos dan la oportunidad de reunirnos y disfrutar en perfecta armonía.

Como cada año la corporación municipal se ha esforzado para ofrecer a todos unas fiestas que les satisfagan y les permitan pasárselo lo mejor posible. Para esta edición hemos preparado una gran cantidad de actividades que esperamos que hagan las delicias de grandes y pequeños. Y seguro que lo lograremos porque la alegría natural de las gentes de este pueblo se exterioriza de manera especial en estos días.

Todos trabajamos muy duro a lo largo del año, y este debe ser un momento de descanso y diversión para todos; pero también todos debemos participar para que nuestras fiestas sean sonadas y las gentes que desde otros pueblos vecinos vengan a compartir nuestra alegría recuerden estos días durante muchos años.

También quiero dar la bienvenida a los visitantes que cada año ponen su granito de arena para que las fiestas sean un momento de gran dicha para todos y que juntos como hermanos brindemos por esta celebración. A ellos quiero pedirles colaboración y participación para que Navalosa se convierta durante unos días en un lugar llamado a la algarabía y la diversión.

Nadie desconoce ya que nuestro pueblo es uno de los más acogedores de toda la comarca,

tanto por sus gentes, extrovertidas y afables, como por sus muchos atractivos turísticos; a la riqueza que aporta el Alberche a su paso hay que sumar otros recursos naturales con los que la sabia naturaleza ha premiado a las gentes de Navalosa.

Y sin duda una de las cosas que todos deben conocer de nuestras vidas es que somos valedores de nuestras tradiciones, pues en nuestra localidad aún se pueden encontrar telares antiguos tejiendo mantas, o a nuestros padres en la acera trabajando la mimbre.

Pero si algo podemos destacar de nuestro pueblo es que está en constante crecimiento; no sólo porque seguimos disfrutando de los niños correteando por nuestras calles, sino porque se crean nuevas casas, nuevos comercios, en definitiva, hay savia nueva que circula por nuestras calles y nos asegura un brillante futuro para Navalosa.

Ya poco más puedo decir que no sepáis; las maravillas de Navalosa hay que vivirlas, verlas y sentir las para descubrir un paraíso en un pequeño rincón de la geografía abulense; la devoción que en la corporación municipal ponemos para que los vecinos puedan disfrutar de sus fiestas en las mejores condiciones la conoce todo el pueblo.

Llegado este punto sólo me queda desearos a todos que disfrutéis mercedamente de las fiestas en honor a Nuestra Señora de la Blanca y que, entre todos, vivamos la fiesta con alegría y moderación.

El alcalde y la Corporación.



Diario de Ávila

Medalla de Oro de la Provincia
Fundado en 1888 con la cabecera de EL ECO DE LA VERDAD.
El 24 de noviembre de 1898 pasó a llamarse EL DIARIO DE ÁVILA

EDITA: DIARIO DE ÁVILA, S.A

Editor y Presidente:
Antonio M. Méndez Pozo.

Director:
Carlos F. Aganzo

Redactores Jefes: Francisco Javier Martínez (Información)
y Juan Carlos Huerta Abargues (Suplementos)

Jefes de Sección: David Casillas Abejón (Cultura) y José Luis Robledo (Local). Redacción: Juan Antonio Ruiz Ayúcar, Francisco Javier Rodríguez de Antonio, Luis Carlos Santamaría, José Manuel Matz, Eduardo Cantalapietra, Arancha Cuéllar, Laura García Rojas, Marta Martín Gil, Javier Jiménez Encinar, Isabel Camarero e Isabel Martín. Fotografos: Enrique Luis y David Castro.

Delegaciones: Arévalo: Cristina García.

Arenas de San Pedro: Irene Sanz.

Gerente: Alfredo Blasco Nuñ

Jefe de Informática y Sistemas: Vicente García García.

Jefe de Publicidad: Alberto Herrero Moro.

Distribución: José Antonio de Miguel

promecal
PROMOTORA DE MEDIOS DE CASTILLA Y LEÓN

Consejero Delegado:
Gregorio Méndez Ordóñez

Direcciones Generales: Jesús Ángel Bueno Ordóñez (Adjunto Consejero Delegado),
Javier Gutiérrez Clez, M. Ángel Arnaiz Lozares y Rafael Monje Alonso.

Subdirecciones Generales: Lorenzo Matías Rodríguez y J. Manuel Sáenz de Cabezón

Directores Departamento: Luis Santos Sánchez, Álvaro Miguel Orense y Daniel Méndez Primo

Diario de Ávila

Maria Soledad Sánchez Jiménez
C/ Sol, 3

en
Navalosa

Diario de Ávila



REPETIDORES • TELEFONIA • TV VIA SATELITE • ANTENAS
COLECTIVAS • PORTEROS AUTOMATICOS • REPARACIONES TVC
VIDEO • HI-FI • COMPONENTES • DUPLICIDAD MANDOS GARAJE
Y COCHES • CONSERVACION Y MANTENIMIENTO DE COMUNIDADES



Fernando y Delfín

TELYCO

Centro de Asistencia Post-venta

DIGITAL +

Servicio Técnico Oficial para Ávila de
MoviStar MoviLine

Móvil 639 088 948

C/ Alfonso de Montalvo, 9 • 05001-Ávila • Telf y Fax 920 25 52 21

ENCANTO NATURAL ENTRE MONTAÑA Y RÍO

Guardando intacta la belleza de su entorno, Navalosa se mantiene, con el paso de los años, rodeada de rincones mágicos

PABLO VELADO

Nos recibe por la comarca 500 un pueblo joven con la rusticidad de la sierra en sus calles y con un estilo muy singular de vivir la fiesta en comunidad. Navalosa se sitúa en un precioso entorno ecológico presidido por el Alberche, centro vital del pueblo que discurre por un sinuoso trazado entre grandes bloques de granito, gargantas y saltos de agua. Una serie de distintivos convierten esta localidad en un pueblo único. En primer lugar están sus construcciones de piedra y la gran cantidad de corrales en sus contornos, de piedra y paja o arbustos, que recuerdan una vida dedicada al campo y al máximo rendimiento de unas tierras mimadas por el Alberche. El río, a su paso por el pueblo, detiene y suaviza su curso dejando en las riberas playas rocosas, pozas y charcos naturales.

► Las fiestas demuestran que tradiciones como el baile, el canto, la poesía o la artesanía siguen vivas

HISTORIA Y LEYENDA. La belleza arquitectónica de este pueblo, de origen perdido entre los siglos XI o XII, se complementa con importantes y singulares construcciones de origen celta en sus contornos. Una serie de pallozas, objeto de recientes estudios que buscan luz sobre esta civilización llena de sombras. Su origen está cargado de leyendas. Según algunos historiadores en Navalosa existía una ermita donde ahora se alza la iglesia y que a su alrededor se establecieron unos pastores que venían en busca de pastos. Siglo XI.

Otra versión asegura que las tierras del otro lado del río no pertenecían a Navalosa sino a un pueblo llamado Navalvaio, más o menos donde está hoy la ermita. Cuenta la leyenda que los habitantes de Navalvaio fueron a por agua al río para celebrar una boda. El agua estaba envenenada porque había una salamandra y todos los habitantes murieron salvo dos amigos que estaban enfermos durante las bodas. Uno de ellos se fue a Hoyocaseo y el otro a Navalosa. Ambos acordaron que el pueblo de Navalvaio sería para el último que muriese. El último que murió fue el de Navalosa y desde entonces el pueblo que hoy conocemos se extiende por los dos márgenes del río.

Los hombres y mujeres llevan sus disfraces artesanos fabricados en este pueblo porque aquí la ar-

tesanía se mantiene como oficio. Los carnavales de Navalosa se han hecho tan populares en los últimos años que los habitantes del pueblo han encontrado en el disfraz una de las especialidades festivas de la tierra que lleva asociados folclore y cultura. Los trajes regionales acompañan a los más originales vestidos. A estas fiestas llevan el disfraz pero también los bailes, poemas y canciones. Algunas actuaciones vienen presentadas como originales concursos para la gente del pueblo. Un programa de fiestas cargado de humor que recibe con brazos abiertos a sus visitantes.

Los antiguos trabajos artesanos que eran la principal actividad del pueblo hoy siguen vivos. Las fiestas son un intento de demostrar que otras tradiciones como el baile, el canto o la poesía tienen su sitio.

En verano el pueblo se llena de jóvenes, hasta triplicar sus cerca de 500 habitantes. Son familias que tienen aquí su segunda residencia, amigos, visitantes y turistas. Para ellos Navalosa es una atractiva combinación de paisajes y de actividades variopintas. Un encuentro con la naturaleza y un aire rústico que le hace un importante destino del turismo rural.

Se inscribe al norte de Gredos, en la sierra de la Paramera, a 1.303 metros de altitud. Su entorno sorprende por los increíbles bloques de granito, preciosa ciudad natural, lugar óptimo para otro de los atractivos de la región: la escalada. Por los bloques de granito de Navalosa han trepado importantes montañeros de toda la Península. La tercera semana de septiembre se celebra la segunda competición de escalada de Navalosa. Entre los habitantes del pueblo crece la curiosidad por este nuevo atractivo del pueblo.

La música, procesiones, juegos y tradiciones que ahora ocupan este periodo de fiestas sirven para honrar la bella figura de la Virgen Blanca, patrona del pueblo.



La ermita de San Felipe, en medio del campo, en lo que fue la comunidad de Navalvaio. / NACHO LARUMBE

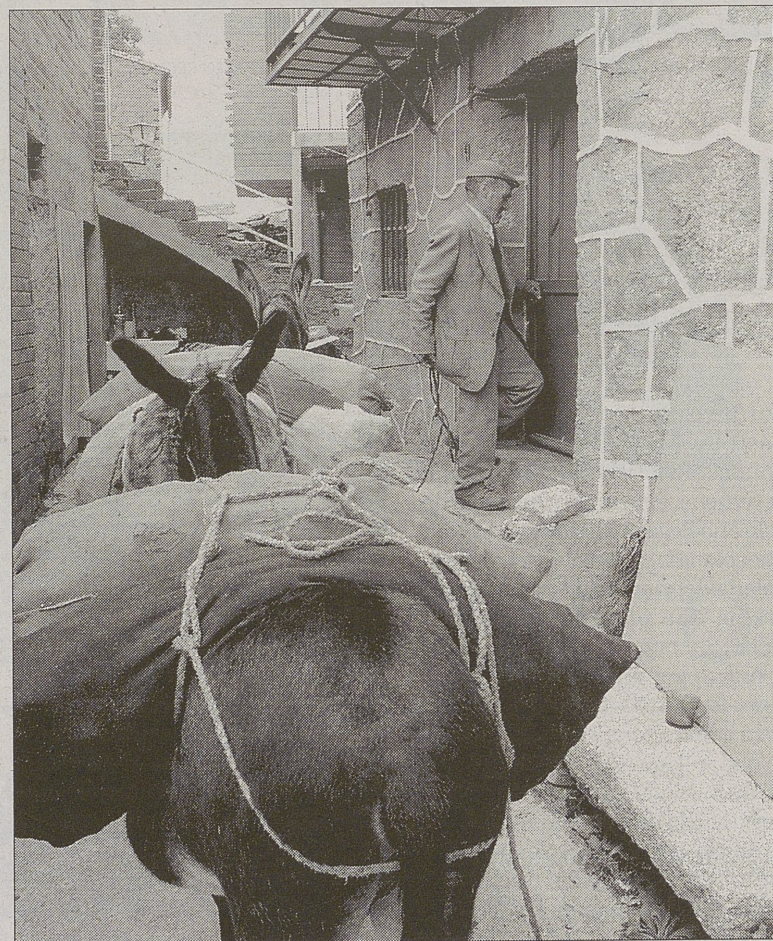

Regreso del campo. / NACHO LARUMBE

Trajes artesanales

Los artesanos del pueblo tienen la habilidad aprendida de tejer los trajes típicos en los talleres. El disfraz de cucurrumachos es un original traje típico de carnaval creado en este pueblo. El traje se basa en una manta pingüera de una sola pieza. La máscara de madera con orificios para boca y narices se adorna con crines de caballos y cuernos de vaca o cabra. La figura resultante es un curioso personaje que también lleva alforjas llenas de paja y un cinturón con cencerros. Otro traje de fiestas es el de quintos y serranas. Las mujeres llevan un manteo, mandil, pañuelo de flores bordadas, zapatos negros y una faltriquera de paño o fieltro. Los quintos visten un sombrero con escarapela y dos pañuelos al cuello, uno blanco y otro floreado. Las manos se cubren con guantes blancos. El traje se completa con una garrota adornada con cintas de colores.

Datos prácticos

► **Cómo llegar.** Está a 59 km. de Ávila. Se llega por la N-502 en dirección Talavera que se coge desde la N-110. Desde Madrid, por la N-V coger la N-502 hasta el desvío por la AV-905 hacia Navalosa. Está a unos 134 km. de la capital madrileña.

► **Población.** En Navalosa están empadronados 476 habitantes, de los que 257 son hombres y 219 son mujeres. En verano la

población puede llegar a quintuplicarse.

► **Altura y superficie.** La localidad cuenta con una superficie de 30 kilómetros cuadrados, y se encuentra a una altitud de 1.303 m.

► **Ayuntamiento.**
C/Plaza, 1
Tel. 920 299 301
navalosa@diputacionavila.es



MAPFRE FINISTERRE

Seguro
Universal
de Decesos

OFICINAS ISABELO ÁLVAREZ

Avda. de Portugal, 45
05001 Ávila

Teléfono: 920 25 43 32
Fax 920 25 75 18

LOS DISFRACES NO PODÍAN FALTAR EN ESTA FIESTA

El programa festivo en honor a la Virgen de la Blanca apuesta por la música, los juegos y los grandes convites. El plato fuerte serán los concursos de bailes y disfraces

PABLO VELADO

Las calles de Navalosa, engalanadas con banderines y guirnaldas se llenarán de música, luces, ambiente. Empiezan las fiestas. ¿Quién será la reina de este año y, por tanto, centro de atención de miradas? Lo sabremos la primera noche después del tradicional concurso, primera gran cita. El día 8, festividad de la Virgen de la Blanca, es el día grande de la fiesta. Para no perderse tenemos los actos de la mañana que empiezan a las 9:00 horas. Diana floreada amenizada por un grupo de jóvenes dulzaineros de Ávila. Después de la misa de la Virgen, se celebra el tradicional convite a limonada y pastas para todos los vecinos y visitantes en la plaza del pueblo. Los días de las fiestas el pueblo cambia, aparecen los chiringuitos, se produce el reencuentro con amigos y familiares. Empezamos con un poco de arte. El día de la Virgen por la noche se celebra el gran concurso de jotas y pasodobles a medianoche. La orquesta que pone la música actúa de jurado de este certamen.

Para los más pequeños, los tradicionales juegos infantiles y una magnífica feria aseguran diversión y sonrisas. Los juegos, emocionantes pruebas de habilidad y actividades por equipos, empiezan el jueves por la mañana. Se incluyen algunas sorpresas este año. Los adultos probarán estos juegos y su sentido del humor el día siguiente por la tarde, con actividades parecidas. El jueves empiezan las competiciones de juegos de cartas. Los concursos tendrán sede en los diferentes bares del pueblo. Habrá tute, mus y brisca: picardía, habilidad y ¡suerte! Hay actos para todos. En concreto, el jueves tenemos un homenaje a la tercera edad en la plaza del pueblo que finaliza con un gran baile, por la tarde, de canciones de antes pasodobles y bailes típicos. Llegan los disfraces en este pueblo con gran tradición carnalera y artesanal en fabricación de este tipo de trajes. El gran día del concurso es el viernes día 10. Los



En la plaza del pueblo los niños juegan con sus bicicletas. / PABLO REQUEJO

► Una de las grandes novedades será la gran **chocolatada** popular después de la velada del **viernes**

participantes pueden apuntarse hasta las 23 horas de este día, y se conocerán los ganadores durante la verbena. Pero la gran novedad de este año llega el sábado con la gran chocolatada popular después de la velada del viernes. El variado programa que presenta el Ayuntamiento, y preparado con ilusión y esfuerzo por una comisión de vecinos de Navalosa que trabajan con para llegar a todo el mundo. Seguro que se llena el pueblo. Con el paso de los años, la tradición de las fiestas de la Virgen de la Blanca coge fuerza. Las verbenas serán el máximo atractivo de las noches de fiesta. Se ha hecho una cuidada selección de estilos y tendencias.



Los más pequeños esperan las fiestas. / N.L.



...Y también los más grandes. / N.LARUMBE

Calendario festivo

A lo largo del año hay otras vistosas fiestas donde se une lo tradicional y lo lúdico. En carnaval los quintos y quintas disfrazados organizan bailes en grupos en torno a un chopo y se siguen rituales muy antiguos como recoger comida por las casas o «matar al vaquilla».

Después del pregón de fiestas se declaman las «coplas de los Quintos», escritas por un vecino de esta localidad. Muchos visten el disfraz típico de cucurrumacho.

El día 1 de mayo se celebra la Romería de San Felipe. Los vecinos llevan a su patrón, vestido con flores de papel desde la iglesia hasta la ermita, a 5 kms del pueblo, situada en lo que era antes según se dice Navalva. La romería continúa con una gran misa al aire libre. Para la fiesta se abre una fuente que echa vino. La gente coge vino come en las praderas y baja a Navalvalosa donde continúa la fiesta de madrugada.

EUSEBIO IGLESIAS GONZÁLEZ

Agente Colaborador:

Santander Central Hispano

Allianz

Mesón
EL ALBERCHE
TAPAS VARIADAS

Ctra. Venta del Obispo, 11 " Mesón Alberche"
Tel. 920 29 93 52 - 05123 NAVALOSA (Ávila)

Construcciones
NICASIO PATO, S.L.

Construcciones
en general

C/. Empedrado, 12
Tel. 920 29 93 37 | 920 22 81 46
NAVALOSA (Ávila)

bar
EL PARADOR

Tapas Variadas

Ctra. Venta del Obispo
Teléfono 920 29 93 02
NAVALOSA (Ávila)

construcciones
Ramón Iglesias

C/. Escuela, 7
Teléfonos 920 29 93 77
696 52 85 44
NAVALOSA (Ávila)

BAR
Victor

C/ Eduardo Marquina, 35
Teléfono 920 22 00 74
Ávila

OCIO Y ECOLOGÍA EN EL ALBERCHE

El origen árabe del nombre de este río hace referencia a sus múltiples piscinas naturales

PABLO VELADO

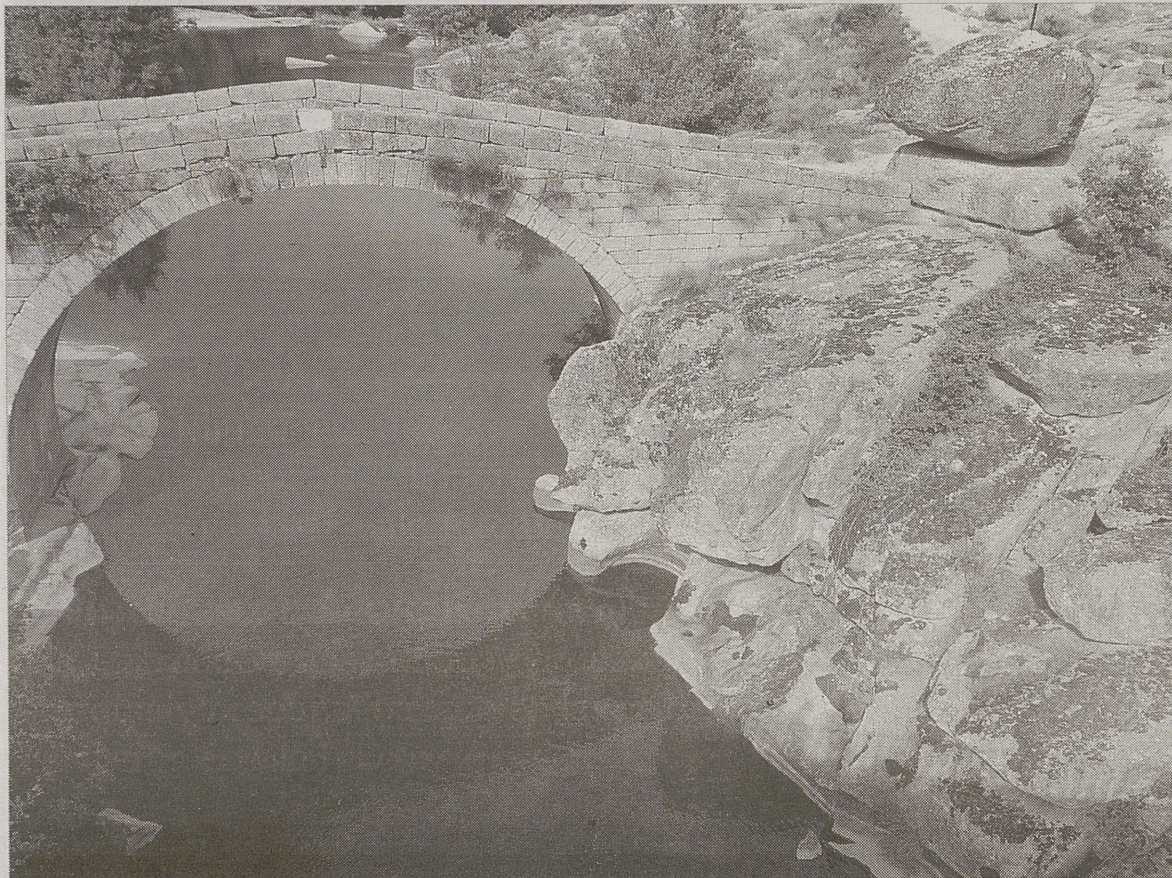

El puente romano y las rocas erosionadas limitan una playa natural de ensueño. / NACHO LARUMBE

Las aguas del Alberche son lugar preferente de descanso para vecinos de Navalosa y alrededores. Un paraje digno de inspeccionar, lleno de misterios, sorpresas y contrastes. En la ribera del Alberche a su paso por Navalosa, crecen bosques y praderas, arbustos y jaras, el paisaje cambia a cada trecho. También cambia el curso del agua que se detiene en largas planicies y se expande acelerado por los rápidos, cascadas y saltos de agua. A su vera, los hermosos bosques de encinas, alcornoques, pinos y castaños sirven de refugio a jabalíes, topos y ardillas. Un paisaje digno de descubrir desde cualquiera de sus márgenes o atravesando sus puentes y cauces. Muchas rutas están sin explorar y sorprenden al curioso excursionista.

MOLINOS DE AGUA. A su paso por Navalosa el río se ha aprovechado para riego de huertas y generador

de energías limpias. En este tramo todavía se conservan tres antiguos molinos de agua. En la parte de abajo se encuentra el pozo, verdadero motor del molino, que se mueve con poleas de sogas y madera para elaborar los diferentes derivados del trigo, harina centeno y otras variedades. El producto final cae directamente en unos sacos desde el gran arcón de madera con un gran cilindro que mezcla el grano. El río todo lo mueve. La instalación eléctrica toma su fuerza del agua. El molino de La puente puede ser el inicio de una preciosa ruta por las diferentes zonas de baño naturales que deja el río a su paso por Navalosa. Paraísos naturales: los bosques; paraísos sonoros: sonido de los pasos del agua a diferentes velocidades, de los pájaros y del molino; paraísos visuales: un puente romano de tres arcos cruza el río y se apoya en las rocas justo donde aparece

una de las playas naturales de granito más grandes a la sombra de los robles. En la otra orilla, para los amantes del baño, está la playa de los Trancos, que es el nombre que recibía el antiguo paso del río a base de rocas. Esta playa es una agradable praderilla.

En este río las especies más comunes son la trucha, el gobio y el cacho, de la familia de los ciprínidos. Se alimentan de larvas, pequeños anfibios y peces pequeños, gracias a un perfecto equilibrio cíclico. El curso alto del Alberche es un importante coto de pesca muy restringida de estas especies.

El Alberche nace a 1.808 metros en el término municipal de San Martín de la Vega del Alberche. Precisamente su nombre proviene del vocablo *Al-birka*, de origen árabe, que significa estanque, debido a su discurrir por profundos barrancos y amplias planicies.



En plena naturaleza perduran formas y estilos de vida tradicional. / NACHO LARUMBE

CORRALES CELTAS

Estas construcciones, con su estructura circular, todavía se utilizan para guardar el ganado

P.V.

Nos sorprenden, camino de Navalosa, viejos corrales con una gran techumbre hecha a base de ramos de piornos y una arquitectura popular a base de piedras graníticas. Los últimos estudios confirman la sabiduría popular de tradición oral, que cuenta que estos corrales eran vestigios de arte celta. Algunos de ellos todavía hoy sirven para su uso como corrales de ganado, aunque su utilidad originaria de un tiempo en el siglo XI podría ser la de simples chozas para vivir. Con el paso de los años vemos cómo algunos han quedado en ruinas, pero otros se han reformado perdiendo su estructura circular típica de los celtas. Según pa-

rece, la ermita de Navalvaos se construyó a partir de un edificio celta, como demuestra la parte posterior del edificio también circular. Las cerraduras de madera elaboradas de forma artesanal son una especie de caja de madera denominada 'galápagos'. En su interior lleva una serie de guardias que se cierran al introducir una especie de llave de madera. Aunque son unas hermosas estructuras de casi tres metros de alto con una pequeña puerta, pasan desapercibidas a la mirada despistada del turista. No así la de los arqueólogos. Cuando descubran su verdadera importancia puede empezar su reconstrucción como nuevo atractivo histórico de la región y orgullo legendario de Navalosa.

CADA SEGUNDO MUERE UNA PERSONA DE HAMBRE EN EL MUNDO

Manos Unidas
ORGANIZACIÓN DE VOLUNTARIOS
EL FUTURO DEL MUNDO ES COMPROMISO DE TODOS
manosunidas.org | 902 40 07 07

muebles y pavimentos **GONZÁLEZ BURGOHONDO, S.L.**

Una extensa gama en mobiliario de cocina

- Muebles de baño, diseño moderno y clásico
- Muebles de hogar, todos los estilos
- Electrodomésticos, T.V. y Video

FACILIDADES DE PAGO

Contamos con una extensa gama de azulejos y pavimentos gres.

Ctra. Navalunga, 17 - Tel. 920 28 41 09 - Fax 920 28 31 58 - BURGOHONDO (Ávila)

PARAÍSO PARA LA ESCALADA

Las formaciones graníticas de Navalosa son un lugar óptimo para el 'búlder' o escalada de bloques

PABLO VELADO

Las rocas de granito, donde terminan las casas de Navalosa, hacia la montaña tienen una altura media de tres metros pero pueden elevarse hasta 6 metros del suelo. Forman un amplio conjunto de rocas de múltiples formas, hendiduras, erosiones. Descubiertas por Rodrigo Rodríguez y Alfonso Peso, dos curtidos escaladores, estas rocas van camino de convertirse en un lugar de culto para la práctica de 'búlder'.

Esta especialidad de escalada, nueva en España tiene larga tradición en roquedales de Fontaine-

► El búlder se practica **sin cuerda**, pero con la **imprescindible** participación de un **asegurador**

bleau, Austria, Suiza, etc. Podría ser el deporte local de Navalosa, uno de los pocos roquedales abiertos en este deporte recientemente explotado en España. De momento Navalosa acoge desde el año pasado una importante competición para los aficionados a este deporte. El 'búlder' modalidad de escalada basada en una técnica perfecta, una capacidad innata para adaptarse a los cambios de ángulo, para sobreponerse a los más retorcidos recorrecos. El 'búlder' se practica sin cuerda pero con la imprescindible participación de un asegurador que vigile y neutralice posibles caídas y una colchoneta.

El deporte es vida. La temporada de 'búlder' empieza a partir de otoño que es la época de mejor adherencia de la roca. Es el tiempo

de empezar las ascensiones con fuerza y explosividad. En los bloques tenemos rocas de todas las dificultades desde un sencillo IV hasta el imposible 8 A. En total en Navalosa hay más de 500 bloques abiertos a base de cepillo de púas y mucha adrenalina.

Es una labor lenta y complicada abrir todos estos bloques confiesa Alfonso Peso, que descubrió este sitio junto a su compañero Rodrigo Rodríguez. Ambos se quedaron sin gasolina en el pueblo y se quedaron allí dos días «la gente era tan maja que cuando tuvimos gasolina decidimos quedarnos algunas semanas por aquí y escalamos estas rocas» recuerda Alfonso. Por fin alquilaron una casa en el pueblo y a ella acuden todos los fines de semana. Rodrigo y Alfonso han traído la afición a este pueblo, donde también han probado fuerzas grandes especialistas del bloque de la talla de Pedro Pons, campeón del mundo de 'búlder', Héctor del campo o Carlos Ruiz Snoopy, ganador de la competición del año pasado. Las ventajas de este deporte sobre la escalada en pared son las diferentes dificultades y variedad de piedras que puedes probar en una mañana.

El roquedal completo se divide en varios sectores llamados La Campanita, El Callejón, La Carretera y El Valle. El año pasado participaron en la primera competición de 'búlder' que se celebró en

► Los croquis de las **rocas** están en el bar del pueblo; el equipo **básico** son pies de gato y bolsa de magnesio

el sector de la carretera 180 escaladores según la organización. En la nueva edición se prevén entre 350 y 400 escaladores y será en el estrecho Callejón donde se realicen las pruebas.

Los que deseen probar este nuevo y excitante deporte pueden consultar los croquis de las rocas que tenemos en el bar del pueblo. El equipo imprescindible lo conforman unos pies de gato y una bolsa de magnesio. El 'búlder' es un deporte ideal para iniciarse en la escalada o para asumir nuevos retos de expertos trepadores.

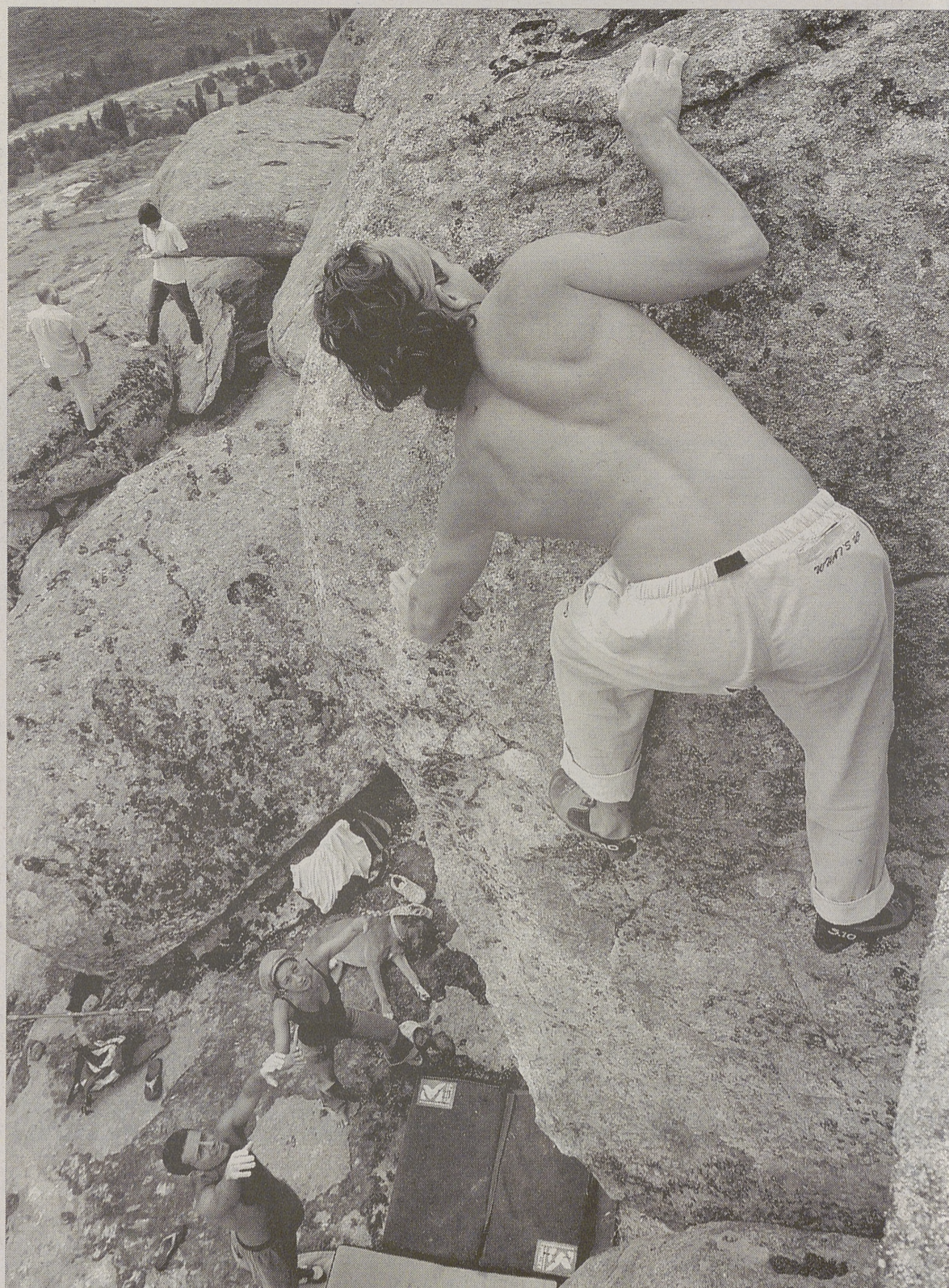

Alfonso Peso corona uno de los bloques de El Callejón, sector que acoge este año la competición búlder de Navalosa. / N.LARUMBE

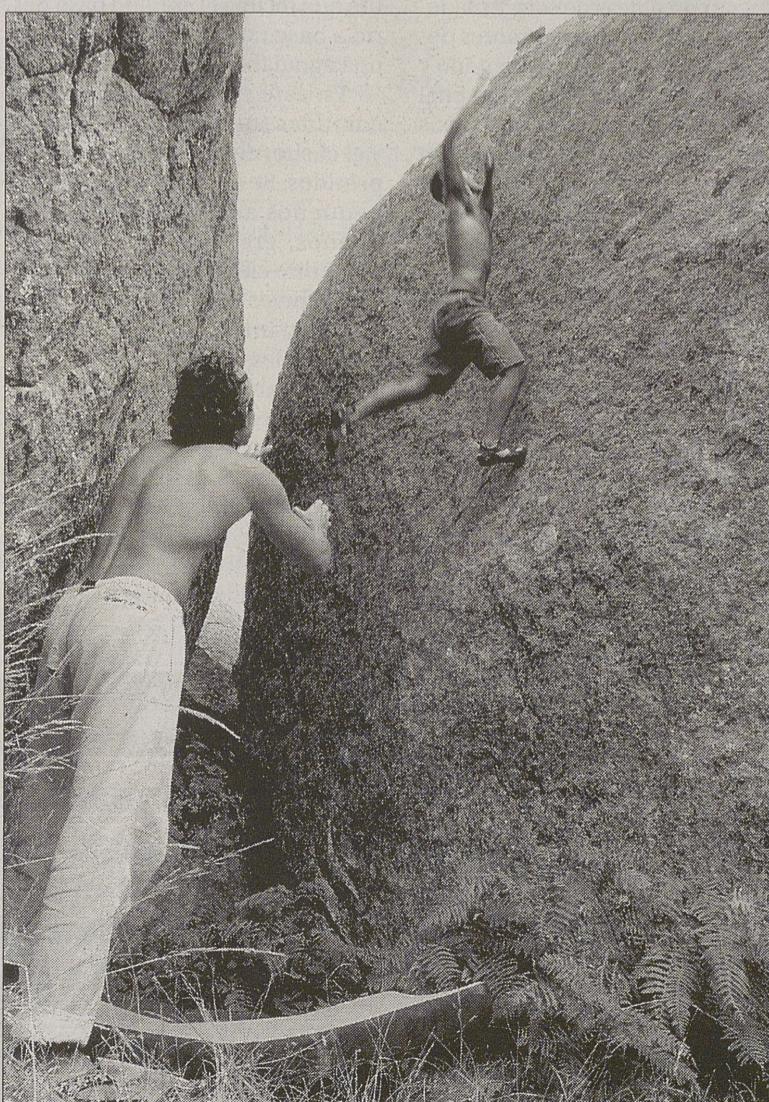

Rodrigo Rodríguez, en un peligroso salto, en el bloque Iberia. / NACHO LARUMBE

Fiesta de la escalada

► **Competición de 'búlder'.** Navalosa y los descubridores de su rocódromo natural organizan los días 24,25 y la madrugada del 26 de septiembre la segunda competición búlder. Habrá zonas para acampar en el pueblo y sorteo de regalos entre los participantes que se enfrentarán a bloques de todas las dificultades. La competición constará de unos 250 problemas desde IV hasta 8A de dificultad.

► **Programa de la fiesta.** La organización ha previsto música en directo con grupos reagge, exhibición de capoeira y break dance, un festival de DJ House, Techno y hip hop la noche del sábado en la plaza del pueblo. El viernes para abrir boca habrá una competición nocturna de lances a partir de las 23 horas y fiesta de bienvenida a las 00:30. El 25 a las 10 de la mañana empiezan las competiciones. Durante la fiesta se proyectarán vídeos de escalada e imágenes grabadas durante la competición.

► **Inscripciones.** Para participar, envía un mail a navalameca@lycos.es con tu nombre, apellidos, edad, lugar de procedencia y email. El coste de la competición es 12 euros que se abonarán el sábado de 10 a 12 horas. Camisetas para todos y bolsa de magnesio para los 90 primeros inscritos.

TABERNA BUENAVENTURA

El mejor cocido de Madrid lo comerá Vd. Aquí

C/ Hermosilla, 69
Tel.: 91 575 83 65
MADRID

CON EL ARTE EN LAS MANOS

Artesanos comprometidos de Navalosa trabajan ilusionados por preservar una tradición de siglos, a través de piezas únicas e irrepetibles en lana, paja, mimbre y madera

PABLO VELADO

La artesanía que tiene su sede en viejos talleres de Navalosa procede de un tiempo en que los hombres y mujeres intervenían directamente en la elaboración de utensilios para la vida diaria, para el vestido o la fiesta. La esencia de la artesanía, que recupera su fuerza en plena explosión de la industria, probablemente esté en el mimado cuidado de utensilios cotidianos. Las artesanías se elevan a la categoría de arte como a creaciones únicas. De las manos activas y hábiles de los ilusionados artesanos de Navalosa, que muestran sus creaciones con orgullo, salen piezas personalizadas y que evidencian la mano del hombre. Cada vez hay más distancia entre hombres y máquinas. Lo demuestran las piezas fabricadas en estos talleres con fuertes dosis de entusiasmo y un peculiar estilo que jamás imitaría un fabricante mecánico. Cada sombrero, vestido, armario es diferente. Cada telar teje al aire del artista.

Navalosa es una de las comunidades con más tradición en este arte que trabajaba con paja, lino, madera y otros productos del campo. Las elaboraciones tienen una utilidad vinculada a la vestimenta, según modas, el mobiliario de las casas, los aperos para el campo y otros enseres. A estos valores se añade en nuestros días el de ser testimonio de una cultura y de inmortalizar una tradición de años que se exhibe en ferias de artesanía ambulantes, en boga por todo el mundo. La idea es preservar la artesanía como arte insustituible, amenazado de extinción. Este espíritu motiva a los artesanos que han dedicado su vida a este oficio, a seguir con su trabajo, una de las imágenes más vivas de la cultura popular. Los techos de paja o los cestos de mimbre llenos de flores se apoyan en una arquitectura tradicional que se conserva perfectamente con el color del paisaje en sus piedras.

ECONOMÍA DOMÉSTICA. El telar de madera y de grandes dimensiones que muestra Alicia González fue en sus orígenes un útil de la economía doméstica. Se empleaba para uso propio y familiar, pero también como moneda de cambio.

Entre sus larguísimos hilos blancos se fabricaban todo tipo de aperos para el campo y el hogar tales

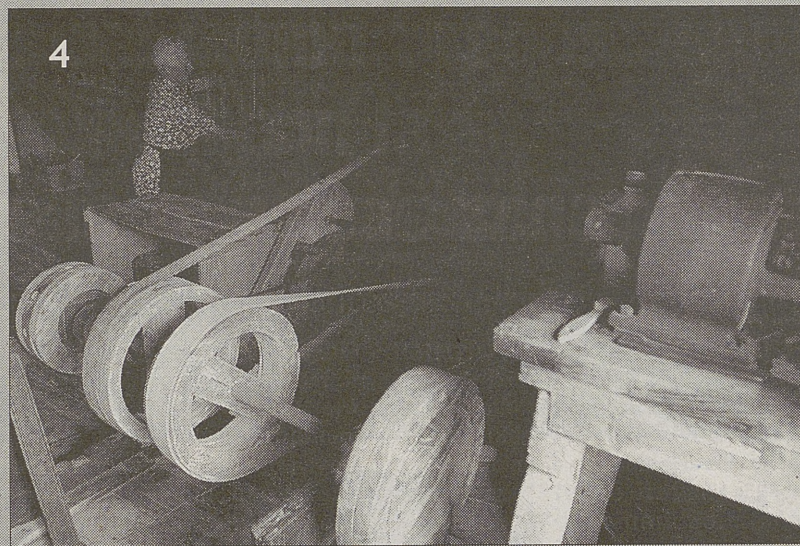

1. Alicia González trabaja en su telar. Representa la continuidad de la tradición con el paso del tiempo. 2. Con este tipo de usos manuales se fabricaban trajes típicos. 3. Pablo de la Fuente, en su viejo taller, retoca un gran cesto de mimbre. 4. El molino de agua de La Puente es uno de los mejor conservados. Los tres molinos del río abastecían de harina a Navalosa. / N.LARUMBE

como mantas, alforjas para burros, costales, alfombras cobertores o colchas. También trajes típicos y disfraces de Carnaval. Se empezó con materiales nobles como el lino, de difícil preparación artesanal. Cuando escasearon las cosechas, el lino fue sustituido por la lana. Ambos materiales procedían las ovejas y cultivos de este pueblo de agricultores y ganaderos. Las tejedoras se preparaban ilusionadas sus trajes para las fiestas. Todos los elemen-

tos salían de los talleres o tejedoras caseras: enaguas, manteo, mandil y pañuelo bordado.

El trabajo de la paja, que se sembraba antaño y de forma abundante en Navalosa, tiene una gran tradición. Con ella se hacen sobre todo sombreros y gorras de paja que los campesinos utilizaba en el campo para protegerse del sol.

De las manos de estos artesanos salían también bellas creaciones en mimbre, con un sentido práctico,

rústico natural y estético. Sobre todo eran cestos, cestas de diferentes estilos y formas; serones y costeras que podían llevar diferentes adornos. Los serones o cestos gemelos que llevaban los burros a los lados para cargar las cosechas o para la recolección de verduras y frutos todavía se emplea hoy en sistemas de cultivo tradicional.

Los propios vecinos fabricaban sus muebles y todos los artículos de madera del hogar y utensilios va-

rios como morteros, usos y ruelas, tornos. La madera para el campo era la materia prima de fabricar palas, yugos, arados, trillos, carros, etc. «Todo un arte digno de preservar y conservar», según aseguran Alicia González y Lucía Jiménez, artesanas de Navalosa, en un texto publicado para difundir el valor de la artesanía de esta tierra. Para ellas, este estudio es «una exposición hecha con enorme cariño y deseo de preservar nuestra cultura y raíces».

**Jesús Benito
Fernández**

Distribuidor oficial de
Cervezas San Miguel y
Bodegas & Bebidas

Teléfonos:
920 29 93 20
920 29 93 03
Navalosa -Ávila-

PESCADERÍA
**LA FLOR
DE GREDOS**
C/ Charquilla, 5
Teléfono 920 29 94 33
NAVALOSA
(Ávila)
CARNICERÍA

ESPECIALIDAD EN TAPAS

**BAR
PLAZA**

PLAZA MAYOR.
Tel. 920 29 93 08
Navalosa (Ávila)

**El
Jamonal**
cerveceras

Mesoneros Romanos, 7.
Telf.: 91 531 51 04
91 531 53 71
28013 MADRID

bar
PORFI
Especialidad
en aperitivos

C/. Soria, 4 y 6
Tel. 920 25 26 96 - Ávila

IMÁGENES DE NAVALOSA



Losar y paja. Si hay algo que caracteriza a Navalosa es que todavía conserva rincones con construcciones y tradiciones de antaño. El río Alberche ha dejado, a su paso por la localidad, sus huellas hundidas en el granito de Gredos; un granito que es materia prima en sus construcciones. También es fácil contemplar almiarés ('ameales', como por allí se conocen) y artesanos de la mimbre y la paja, que conservan el oficio de sus antepasados. / N.L. y P.R.