Falange

DIARIO DEL MOVIMIENTO EN PALMA DE MALLORCA

OFICINAS: OLMOS, 140, 1.º · TELEFONO 2078 — PUBLICIDAD: BOLSERIA, 18 · TELEFONO 1463

Año III : Núm. 592 — Miércoles 10 Mayo 1939.—Año de la Victoria.

España no satisfecha con la actitud del Gobierno francés

NO ES CIERTO QUE LA PRENSA NACIONAL (DIGE NUESTRO EMBAJADOR EN PARIS) SE MUESTRE CONTENTA CON LAS ENTREGAS HECHAS HASTA AHORA. DEBE PROCEDERSE A LA DEVOLUCION INTEGRA DE CUANTO FUE CONVENIDO EN EL ACUERDO QUE ESTABLECIERON MR. BERARD Y EL CONDE DE JORDANA

Soldados de España siempre

Una disposición del Gobierno Nacional ha señalado la fecha de licenmiento de las quintas correspondientes a los años 1927, 1928 y 1929. Héroes de la guerra que, durante tanto tiempo, arma al brazo y en la constante prestación de servicios militares, han defendido el honor de la Patria, coadyuvando a la Victoria, a esta grande y fecunda victoria que ha devuelto a España su condición de gran potencia europea.

Ahora, soldados siempre de España, retornarán a sus hogares, con la alegría ingente del triunfo, con el orgullo de su colaboración al engrandecimiento de la Patria. Ahora volverán a campo y taller los obreros, a sus mesas de trabajo los empleados y funcionarios, a sus despachos respectivos los profesionales. De sus cerebros y de sus manos brotará de nuevo la cotidiana labor, callada, silenciosa, pero constante y fructífera, porque es ella la que constituye la marcha progresiva del país.

Y volverá depurada por el sacrificio de la guerra, más y más compenetrada del deber. Más dedicada al bien de todos, más deseosa de servir de adelanto a la nación.

Los que fueron soldados de España, en la guerra, serán ya, por virtud de la victoria, soldados de España en lapaz; para garantizarla, para defenderla, para ser sus hijos mejores, más abnegados, más fieles. Y al arma que empuñaron sucederá la herramienta o la pluma o el libro. Su cederá, hasta el día en que el menor peligro amenazara a la Patria. Que entonces volverían a empuñar el fusil y a conquistar con sangre y heroismo otra victoria inmensa.

Soldados siempre de España...

NUESTRA EMBAJADA EN PARIS EXPRESA EL DESCONTENTO HACIA FRANCIA

París. — La Embajada de España en París ha dado un comunicado a la prensa en el que protesta contra los artículos aparecidos en determinados periódicos y en los que se pretende que España está satisfecha porque Francia ha aplicado el acuerdo entre Berard y Jordana, permitiendo volver a España una flota de buques mercantes y una columna de autocares. El Embajador, señor Lequerica afirma por el contrario el descontento de España ante la falta de decisión de Francia para ejecutar las principales cláusulas del acuerdo Berard-Jordana que son la base de una reanudación de las relaciones diplomáticas normales entre las dos naciones.

EL VATICANO LABORA POR LA PAZ

París.— Los esfuerzos que viene desarrollando S. S. el Papa Pío XII para facilitar la solución de los problemas internacionales son acogidos en Francia con la mayor simpatía.

Las sugestiones diplomáticas del Vaticano son objeto de detenidos estudios en los centros oficiales aunque el gobierno no ha adoptado todavía ninguna posición respecto a ellos.

El viernes pasado el ministro de negocios extranjeros Sr. Bonnet tuvo una entrevista con el Nuncio Apostólico Monseñor Valerio Valeri, y llama la atención que con esa visita han coincidido las visitas hechas a los ministros de negocios extranjeros de Londres y Varsovia y la del Nuncio de Berlín. Como se recordará el Nuncio Apostólico en Alemania fué recibido personalmente por Hitler en Besterngaden.

Parece ser que los móviles del Vaticano no interesan por el momento más que como un sondeo y es prematuro el anuncio que se ha hecho de la forma en que presentara esta iniciativa a los gobiernos; si bien ha sido lanzada la idea de una conferencia de 5 potencias ello no impide que esta idea pudiera ser rechazada.

BLUM VA A INTRIGAR EN INGLATERRA

Londres—El presidente del partido socialista francés León Blum ha llegado esta mañana a Londres donde se entrevistará con el jefe laborista inglés Atlée y otros destacados laboristas. El ex-presidente del Consejo de ministros francés, ha declarado que se entrevistará co nel Sr. Eden pero que piensa hablar con Mr. Churchil.

Tratarán del reclutamiento en la Gran Bretaña y de varios problemas que son análogos en Francia e Inglaterra así como también de la situación de las relaciones anglo-rusas.

EL FORMIDABLE EJE ROMA-BERLIN

Berlín. — La "Correspondencia Política y Diplomática" describe en una nota la importancia histórica del pacto de Milán y dice que las relaciones entre Italia y Alemania eran tan intensas desde hace mucho tiempo que no era necesrio formalizarlas mediante un pacto oficial. Sin embargo éste ha sido necesario para la indisolubilidad de los vínculos entre Roma y Berlín que no habían sido comprendidos en todas partes y también porque ciertas potencias han tratado de destruir un sistema de alianza dirigido a las claras contra cada una de las dos potencias del eje. Por lo tanto, es muy oportuno que los que han recibido ofrecimientos de participar en esta política de cerco sepan ahora que con el tiempo tendrán que entenderselas con las dos potencias del eje.

La alianza italo-alemana sigue despertando la mayor atención de la prensa internacional. El periódico Logos comenta en su número de hoy que ambos ejércitos reunirán una suma de 20 millones de hombres perfectamente armados y preparados para cualquier contingencia.

Este hecho tiene que ser remarcado así como también su importancia histórica.

La prensa de París habiéndose dado cuenta de que sus comentarios no disminuían el mérito y la fortaleza de la alianza militar germano-italiana reconocen hoy que forman un blo que granítico en el centro de Europa.

Para algunos periódicos ingleses el tratado italo-alemán no es sino el medio que Italia y Alemania emplean para tratar de romper el cerco que les quieren imponer los paises democráticos.

El homenaje Municipal al General García Ruiz

A las dos de ayer, según estaba anunciado, se celebró en el Salón de Sesiones de la Casa Consistorial, el acto solemne de descubrir la lápida que recordará en él la proclamación del General D. Luis García Ruiz como hijo ilustre de la Ciudad, segnn acuerdo tomado el día 5 de los corrientes.

Para realzar con su presencia la solemne proclamación, acudieron nuestras primeras autoridades: el Excelentísimo señor Comandante General el Jefe de la Base – Naval, el Secretario Provincial en funciones de Jefe del Movimiento, representantes de la Autoridad Eclesiástica, el Delegado de Hacienda, el Fiscal de la Vivienda, el Coronel Auditor; el Director del Hospital Militar; el Jefe de la Comandancia Militar de Ingenieros; el Inspector Provincial de Sanidad; el Jefe de la Comandancia de Carabineros y el de la Guardia Civil; el Administrador de Aduanas; el Presidente interino de la Diputación; el Delegado del Trabajo; Jefes y Oficiales de todos los Cuerpos y Armas. Y el Ayuntamiento en pleno, que entró en el Salón acompañando a las primeras autoridades, con los maceros y al son de la banda de tambores.

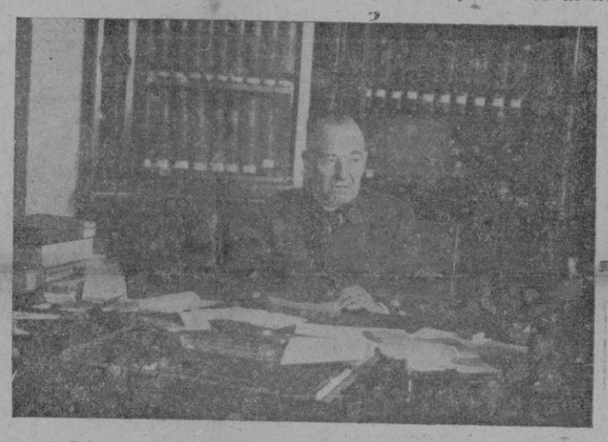

Se hallaba también allí la familia del homenajeado.

EL ACTO

Fué presidido por S. E. el Comandante General, a quién rodeaban las más destacadas personalidades presentes.

El Comandante General declaró abierto el acto, que se desarrolló en la forma siguiente:

El Secretario del Ayuntamiento ha leído el acuerdo de la Corporación en el que se declara hijo adoptivo de Mallorca al Excmo. Sr. D. Luís García Ruíz.

Acto continuo se ha descubierto una lápida en la que figura la siguiente inscripción: "El Excmo. Sr. D. Luis García Ruíz, fué nombrado hijo adoptivo de Mallorca.—Palma, 5 de Mayo de 1939. Año de la Victoria." Descubrimiento que ha sido recibido con aplausos y vítores al homenajeado.

Después el señor Presidente ratificó el nombramiento de Hijo Adoptivo a favor del Excmo. Sr. García Ruíz y el Sr. Tous y Maroto autor de la biografía procedió a su lectura, oyéndose al final grandes ovaciones

El señor Alcalde después de felicitar a la familia del homenajeado, ha dado las gracias a las Autoridades y asistentes a tan memorable acto con el cual se ha puesto de relieve el agradecimiento y simpatía que tienen hacia el Sr. García Ruíz todos los mallorquines.

Ha cerrado el acto el Sr. Presidente con un sencillo parlamento diciendo, que después de lo dicho por el señor Alcalde no le quedaba más que felicitar a la familia del Sr. García Ruíz y agradecer la asistencia a todas las autoridades y particulares.

Expuso su propósito de que todos imitáramos al homenajeado, ya que si así la hacemos, pronto veremos a España Grande y Libre, que todos deseamos.

Terminó con un vibrante ¡Arriba España!

DIJO TOUS Y MAROTO

El laureado poeta leyó su trabajo, en el que se sigue paso a paso la vida del nuevo hijo adoptivo de Mallorca relatando todos sus trabajos en pro de nuestra tierra como Ingeniero Militar en obras de defensa, y como Ingeniero Civil, realizando la construcción del Ferrocarril de Palma a Santany y el tunel que enlazando la estación férrea con el puerto, permitió suprimir aquel tranvía de carga que tantísimo afeaba nuestra población. Señala su labor en defensa de los principios patrióticos en la época calamitosa de la República, y principalmente en el Gobierno Civil al iniciarse el Glorioso Movimiento Salvador de España y luego su actuación contra los invasores de Bayo a los que expulsó del suelo mallorquín. La biografía, que tiene frases y pasajes llenos de poesía, fué justamente aplaudida por relatar una vida que todos conocíamos y apreciamos y hacerlo en forma tan galana como lo hizo el Sr. Tous y Maroto.

UNA VISITA

Después del acto una Comisión del Ayuntamiento visitó al Excmo. Señor D. Luis García Ruiz para felicitarle por el nombramiento de Hijo adoptivo de Mallorca.

El Sr. García Ruiz agradeció a los visitantes sus felicitaciones, obsequiandoles con pastas, licores y habanos.

RECORDANDO A ANTONIO NOGUERA

En los diarios de Barcelona leemos que la Banda Municipal de aquella ciudad dió un concierto, en cuyo programa figuraban algunas composiciones de aquel gran músico y musicógrafo mallorquín que se llamó Antonio Noguera.

Halaga nuestro sentimiento, ver como al lado de los grandes maestros, se riende culto a nuestra tradición musical, en la persona de aquel puro y noble espíritu de artista que fué Antonio Noguera, cultor exquisito de nuestro "Folk-lore", que con tanta delicadeza recogió nuestras más dulces y bellas tonadas y danzas, crítico agudo y perpicaz, cuyo gusto depurado y elevadas miras tan eficazmente constituyeron a la formación de nuestra cultura artística.

En esta hora gloriosa, en que reintegramos tantos valores, es digna de encomio esta labor, que da a conocer a nuestra generación, nombres y obras, que tienen valor eterno, precisamente porque buscaron su fuente de inspiración, en la musa popular, que tiene en Mallorca, las interesantes facetas que Antonio Noguera supo captar con tan amoroso entusiasmo y traducir al pentagrama con tan exactos y finos matices.

VIDA SOCIAL

PETICIONES DE MANO

Por don Antonio Coll y para su hijo don José, ha sido pedida a don Pedro Cerdá, Teniente de Artillería, la mano de su hija Isabel.

* * *

Por don Alfredo Llompart y señora, y para el Médico don Juan Eugenio Brazis, ha sido pedida a don Jaime Sard y doña Manuela Oliver, la mano de su hija Carmen.

NATALICIO

El hogar de los consortes don Guillermo Ramis de Ayreflor, Capitán de Artillería y doña Dolores Cardell, se ha visto aumentado con el nacimiento de una hermosa niña, a la que se le ha impuesto el nombre de Angela.

NOMBRAMIENTOS

Para Presidente y Vicepresidente 1.º de la Cámara Oficial de la Propiedad Urbana, han sido nombrados por unanimidad, don Gabriel Villalonga Olivar y don Tomás Muntaner Torres, respectivamente.

—Ha sido nombrado Jefe de la Base Naval de Sóller, el Capitán de Fragata don Francisco Benito Perera.

VIAJEROS

Procedente de Barcelona, ha llegado el camarada Francisco Barrado Zorrilla.

—También llegó el Capitán de Artillería don Bartolomé Ordinas.

—Ha salido para la Península, el Contralmirante don Lorenzo Moyá.

—Para Burgos y Bilbao, ha salido el Sr. don Antonio Torres Clapés, Director Gerente de la Sociedad General de Tranvías Eléctricos.

—Para Italia, ha salido don Salvatore Maresca acompañado de su esposa doña Antonia Cabot.

CUPON PARA CIEGOS

Sorteo de 9 de Mayo de 1939.
Número premiado 40, con 40 ptas.
Aproximaciones 39 - 41 con 3 pts.
ARRIBA ESPAÑA.

DONATIVOS

RECIBIDOS DE NUESTRA SECCION FEMENINA

Oficial 2.º O. Mares don José Pocoví, 3 ptas.; Teniente de complemento Infantería Enrique Fiol, 3 id.

Objetos varios

Andraitx, 10 cajetillas tabaco.
Alcudia, 1 paquete.
Bañalbufar, 3 paquetes.
Buñola, comida y diversas prendas.
Caimari, 1 paquete.
Campos del Puerto, 1 paquete.
Capdepera, 1 paquete.
Colonia de San Pedro, 1 paquete.
Cabaneta, 1 paquete.
Esporlas, 2 paquetes.
Ibiza, 10 cajones.
Escorca, 1 calzoncillos.

LA FALANGE DEL EXTERIOR

La obra de nuestra organización llega a los más lejanos confines del mundo. Especialmente en América florecen con vigor admirable las instituciones filiales de la Falange del Caudillo.

Con el título que encabeza estas líneas llega a nuestra mesa un interesante folleto esmaltado con profusión de grabados y datos de verdedero interés. Simultáneamente y por otro conducto recibimos la simpática fotografía que insertamos: el saludo nacionalsindicatista del niño Miguelito Pomar Papao, nicto de nuestro paisano el falangista número 1 de Río de Janeiro, camarada Miguel Pomar, al dorso de la cual aparecen nuestros gritos de ritual.

S. E. U

SECCION FEMENINA

Se ordena a todas las camaradas afiliadas a este Sindicato que se presenten el próximo jueves día 11 a las 6 de la tarde en el Instituto "Ramón Lull" para recibir instrucciones sindicales.

Palma, 9 de Mayo de 1939.—Año de la Victoria.—La Delegada Provincial de la Sección Femenina del S.E.U.

ANUNCIOS EN "HAZ"

Todas aquellas personas que deseen enterarse de las condiciones de anuncios en la revista nacional del S.E.U. "Haz", deberán pasar por las oficinas de esta Delegación Provincial de P. y P. del S.E.U. (Miñonas, 13) donde les será facilitada la lista de precios y demás condiciones.

TELON Y PANTALLA

CARTELERA DIARIA

PRINCIPAL. — Desde la 3'30. "En busca de una ocasión", producción nacional (estreno).

LIRICO.— A las 3'30. "Corazones valientes."

BALEAR. — A la 3'30: El crimen de la Radio y El Vidente.

MODERNO. — A las 3'30: Ojo por ojo y El final.

RIALTO. — A las 3'30: Soldado profesional y Locura de Estudiantes.

BORN. — A las 3'30: "Yo y la Emperatriz" y "Odio que engendró el amor".

PROTECTORA. — A las v'30: "Roger La Honte" (estreno) y "Divina".

LICENCIAMIENTO DE QUINTAS

ORDEN GENERAL DEL DIA 9 DE MAYO DE 1939—AÑO DE LA VICTORIA

Primera Sección de Estado Mayor

1—LICENCIAMIENTO

Dispuesta por S.E. el GENERALISIMO de los Ejércitos Nacionales, según orden del Ministerio de Defensa Nacional la desmovilización desde el 8 al 15 de est mes, de los reemplazos de 1927, 1928 y 1929, el Excmo. señor Comandante General de Baleares ha dispuesto se observe lo siguiente:

a)—El licenciamiento del personal que se encuentra en esta isla y tenga que fijar su residencia en la misma, se verificará el próximo día 13 y para el que tenga que marchar a la Península u otras islas el día que proponga a esta Comandancia el Jefe de los Servicios de Intendencia de Baleares de acuerdo con los oportunos Jefes de Cuerpo, los cuales deberán remitir a dicho Jefe con máxima urgencia, nota numérica del que debe marchar al continente o fuera de las islas donde se encuentra, indicando el punto donde cada uno desea trasladarse.

b)—El correspondiente al personal destacado en Menorca e Ibiza, perteneciente a dichos reemplazos, se verificará en las fechas que determine el respectivo Gobernador o Comandante Militar, dentro de los plazos señalados y normas establecidas.

c)—Los licenciados llevarán las prendas de primera puesta.

d)—Por los Jefes de las unidades que tengan personal de tropa de los expresados reemplazos que se hallen separados de su Plana Mayor, se formularán relaciones nominales de los licenciados con el punto a que cada una vaya a residir, las cuales serán remitidas a las Planas Mayores de los Regimientos o Cuerpos a que pertenezcan aquellas Unidades administrativamente, y por las Planas Mayores se enviarán a su vez a los Centros de Movilización y Reserva relaciones de los que vayan a residir a los lugares afectos a cada uno.

e)—Se harán en la cartilla militar de cada interesado o documento que la sustituya las debidas anotaciones de los servicios prestados, el pase a nueva situación en virtud de la citada disposición y lugar donde el interesado fija su residencia con las oportunas órdenes de marcha, autorizando dichos documentos los respectivos Jefes de Cuerpo.

f)—Este licenciamiento alcanza también a cuantos individuos y clases hayan sido admitidos para servir voluntariamente en el Ejército durante el periodo de la campaña, siempre que pertenezcan a los reemplazos mencionados o anteriores a los citados.

Lo que de orden de S. E. se publica a los efectos oportunos.

El Coronel Jefe de Estado Mayor, Manuel A. de Sotomayor.

BORN
HOY, A LAS 3'15
SUCEDIO SIN QUERER
por MARY ASTOR
y MELVIN DOUGLAS
EL VALOR SE IMPONE
por SALLY O'NEILL
y VICTOR BORY

RIALTO
HOY, A LAS 3'30
Locura de estudiantes
y
Soldado profesional
por VICTOR MC. LAGLEN
y GLORIA STUART

MODERNO
HOY, DESDE LAS 3'30
ALAS EN LA NOCHE
por MIRNA LOY y CARY GRANT
DOBLE INTRIGA
con MARY ASTOR y ROBERT PRIOR

M.C.D. 2022

EN LA PENINSULA

PREPARATIVOS EN MADRID ANTE EL DESFILE DE LA VICTORIA—LAS O. J. ACTUAN —CASAS BARATAS EN ZARAGOZA.— CONTINUAN LAS PETICIONES DE LA LAUREADA PARA EL GENERALISIMO.—OBRAS DE ENVERGADURA EN CARRETERAS.— TESOROS ENCONTRADOS.— ALVAREZ ARENAS A BURGOS

LA GRAN CRUZ PARA EL CAUDILLO

León.—En la sesión celebrada ayer tarde por el Ayuntamiento de la ciudad, se tomó el acuerdo de adherirse a la petición formulada por los Ayuntamientos de Málaga y Madrid y Diputación de Vizcaya solicitando la concesión de la Gran Cruz Laureada de San Fernando al GENERALISIMO FRANCO.

El acuerdo fué tomado por unanimidad y entre aclamaciones y vítores al CAUDILLO.

El mismo acuerdo fué tomado también por la Excma. Diputación Provincial de León en la sesión celebrada esta tarde por la gestora en la cual pronunció un elocuente discurso su presidente en el que dijo que la más preciada condecoración de la guerra debe lucir sobre el pecho del primero de sus soldados, el invicto CAUDILLO de España.

Entre grandes aclamaciones de los señores gestores fueron gritadas con todo fervor las consignas del Movimiento y durante un buen rato resonaron los vítores a España y a FRANCO contestados por todos los miembros de la corporación puestos en pie.

EL MONUMENTO AL CAUDILLO

Ceuta.—Ha quedado expuesta en la maqueta del monumento que habrá de construirse al GENERALISIMO FRANCO en el mismo sitio de donde partió para efectuar el paso de los primeros legionarios procedentes de Marruecos a la Península, y en donde se inició felizmente el maravilloso avance desde el sur hasta Madrid.

HOMENAJE AL GENERAL QUEIPO

Sevilla.—Tuvo lugar ayer, el homenaje que la Cofradía de los Gitanos, dedicó al General Queipo de Llano a su hija Marixu, Camarera Mayor de la cofradía.

El locutor de Radio Nacional camarada Fernández de Córdoba, que tomó parte en la función, dió la noticia de que pensaba retirarse de su profesión.

DONATIVO DE CATALUÑA

Barcelona.—Entre los últimos donativos para la suscripción nacional figura uno entregado por el General Jefe de la cuarta región Militar don Eliseo Alvarez Arenas de 144.926 pesetas y gran cantidad de monedas de oro, plata, divisas extranjeras y metales preciosos.

Este donativo ha sido hecho en nombre de la región catalana.

PEREGRINACION AL PILAR

Caspe.—Ayer salieron hacia Zaragoza, 600 personas en peregrinación para visitar la Basílica del Pilar y rezar ante la Virgen. Son casi todas ellas, personas que habitaron en la zona roja y se salvaron de persecuciones y torturas.

LA HUELLA BARBARA

Barcelona.—Se ha confirmado la destrucción por los rojos de la Granja Agrícola de Caldas de Montbuy, considerada como una de las mejores de Europa.

OBRAS DE GRAN ENVERGADURA

Santander.— S. E. el Ministro de Obras Públicas señor Peña Boeuf, recogiendo los deseos del Caudillo, ha manifestado que tiene el proyecto de empezar con la mayor prontitud la construcción de los cinturones de circunvalación de la capital y de la provincia de Madrid.

Para ello se transformarán en carreteras nacionales los caminos vecinales y las carreteras provinciales.

El circuito provincial partirá del Escorial, desde donde se unirá con un enlace radical con el circuito de la capital.

Estas obras que son de una importancia grande para Madrid, empezarán en breve.

LOS SALESIANOS ASESINADOS

Valencia. — Según una estadística publicada por los Rvdos. Padres Salesianos, han sido asesinados 80 religiosos de la mencionada Orden. De ellos lo fueron 10 en Valencia, 46 en Madrid, 21 en Barcelona, 1 en Alicante y 2 en Bilbao.

LOS RESTOS DE UN HEROE

Sevilla.—Llegó ayer tarde a esta ciudad, el cadáver del que fué Jefe de la 2.ª Bandera de Falange, camarada Comandante Pérez Blázquez, quién murió heróicamente en Villanueva de la Cañada.

El cadáver fué depositado en el Hospital Militar dándole guardia los supervivientes de su gran hazaña y miembros de la Organización sevillana.

HARINA

Burgos. — De Gibraltar anuncian que una docena de camiones cargados con harina, aproximadamente unas 40 toneladas, han salido de esta ciudad para La Línea.

Esta harina será distribuida entre la población civil de La Línea, Algeciras y otros pueblos vecinos.

EL GENERAL ALVAREZ ARENAS

Barcelona.—Ayer salió para Burgos para tratar de algunos asuntos que conciernen a la región catalana.

Acompaña al General su secretario el conde de Sierra Gorda.

En ausencia del General Jefe de la Cuarta Región se encarga del mando de la provincia el General Aviani jefe de la 73 división y del despacho de la Jefatura el General Lerequin.

El General Alvarez Arenas tiene el propósito de regresar a Barcelona el próximo sábado.

LOS TESOROS ESCONDIDOS

Barcelona.—Por el servicio de Recuperación han sido encontrados varios objetos de gran valor, entre una custodia de oro cubierta de brillantes, rubiés y esmeraldas, valora- Rector que fué del Patronato de San

También un caliz y unas miniaturas con escenas bíblicas, cuyo vayor no ha podido ser todavía constatado.

Igualmente se han encontrado 50 mil ptas. en valores del Estado.

Todos estos objetos eran propiedad del Padre Barquillo Morales, Rector que fué del Patronato de San Andrés, el cual los entregó para su custodia a un amigo suyo, mientras él era encarcelado y asesinado por los marxistas.

DEUDA QUE SE PAGA

Valencia. — El Ayuntamiento ha acordado hacer un monumento al que fué Alcalde de la Dictadura señor Marqués de Sotelo, a quien Valencia debe la mejora en su urbanización.

REGALOS DE AMERICA

Burgos. — A los puertos de Valencia y Castellón, han llegado 31 mil toneladas de víveres, que envían a España 20 naciones de Centro y Sur América.

LOS LISBOETAS REGRESAN

Sevilla. — Ayer salieron hacia Portugal, los jugadores del equipo de Lisboa que se desplazó a esta ciudad para jugar contra el equipo sevillano.

Fueron despedidos por el Cónsul de Portugal y el Presidente de la Federación sevillana. Los jugadores se mostraron muy satisfechos de las atenciones recibidas durante su estancia en Sevilla.

ESTABLECIMIENTO SANITARIO

Madrid. —Continuando la labor de higienización de la capital, se han inaugurado cuatro establecimientos sanitarios, en los que deberán acudir los vecinos para desinfectar sus ropas y tomar baños y duchas.

VUELVE A ACTUAR EL S.E.M.

Madrid. — El Sindicato Español del Magisterio organizará en breve en el Ateneo de Madrid, unos cursillos para maestros a fin de que los nuevos maestros conozcan el espíritu de la escuela nacionalsindicalista.

¡VEINTICINCO CONCEJALES ASESINADOS!

Madrid. — Ha sido terminado el cómputo de los concejales madrileños asesinados por los marxistas. El número se eleva a 25.

ANTE EL GRAN DESFILE

Madrid. — El tema del día en la capital, son los preparativos para el magno desfile de la Victoria, que tendrá lugar en el amplio paseo de la Castellana.

El Ayuntamiento prepara para colocar ante la tribuna presidencial una espléndida alfombra de flores, mirto y olivo, que tendrá 300 metros de longitud y que llevará el escudo de España y el emblema del Movimiento, junto con las leyendas rituales de nuestro estilo.

Los centros oficiales lucirán colgaduras de ricos tapices e iluminaciones vistosas.

En el Teatro Calderón se prepara una solemne función de Opera, en la que se pondrá en escena la obra inmortal de Verdi "Aida", por las principales figuras de la Opera Italiana, tomando parte también el formidable cantante Lauri Volpi. La orquesta estará formada por los mejores profesores de la Sinfónica, la Filarmónica y la extinguida Orquesta del Teatro Real.

MAS ASESINOS PRESOS

Madrid. — Fué detenido ayer en esta capital, Francisco del Rey, convicto y confeso autor del asesinato del Teniente Coronel Médico Director del Hospital Militar de Carabanchel y de los Padres Rectores del mismo pueblo.

También ha sido detenido Francisco Camacho que asesinó a varios oficiales del Cuartel de la Montaña.

TRES BAUTIZOS

Madrid. — Mañana a las 11, se celebrará en la Cárcel de Mujeres, el bautizo de los tres primeros niños nacidos de reclusas. A los nuevos cristianos se les impondrán los nombres de Margarita, José Antonio y Julio.

LA BIBLIOTECA DEL ATENEO

Madrid. — Por la Jefatura de Archivos y Bibliotecas, se ha comunicado que mañana día 11 se abrirá al público la Biblioteca del Ateneo, que estará a cargo del Cuerpo Nacional de Archiveros.

Estará abierta de las 9 a las 12 y los lectores deberán proveerse de unas tarjetas que serán dadas en la Delegación de Educación Nacional de Falange Española Tradicionalista y de las JONS.

LAS NORMALES MADRILEÑAS

Madrid. — Ayer por la mañana tomaron posesión de sus nuevos cargos los nuevos directores de las Escuelas Normales de Madrid, doña María del Rosario Díaz y don Casto Blanco Cabeza.

CASAS BARATAS

Zaragoza. — Siguiendo las normas de preocupación para la vivienda, se inauguraron ayer en esta ciudad, un grupo de casas baratas construídas en las afueras de la capital, cada una con su jardincito, poblado ya de flores.

A acto asistieron las primeras autoridades y jerarquías, que pronunciaron parlamentos glosando la obra del Caudillo en la reorganización de España.

NUESTRAS O.J.

Barcelona.—La Centuria "Alto del León" formada por los Flechas que más se han distinguido, ha ido a pasar 10 días de campamento en Sardañola, para prepararse a la gran concentración juvenil, que tendrá lugar en Barcelona, el día 30.

Málaga. — Han terminado unos cursillos para Flechas y Cadetes de las O.J. Al acto de clausura asistieron las autoridades e hizo entrega de los títulos nombramientos, el Jefe Provincial y el Gobernador Civil. Los nombramientos ascienden a 200.

Bilbao. — El Jefe Nacional de O.J. camarada Sancho Dávila, ha conferenciado largamente con el Jefe Provincial camarada Oriols, sobre la organización de los campamentos de verano en la provincia.

Visitó más tarde el camarada Oriols al Consejero Nacional camarada Bastarreche, a quien habló de la necesidad de crear en Bilbao una Academia de Flechas Navales.

FIESTAS DE LA VICTORIA

En la Jefatura Provincial de Propaganda, se han recibido ofrecimientos generosos de diversas entidades bancarias, para prestar un apoyo decidido a las próximas Fiestas de la Victoria.

Entre ellas destaca las del Banco Comercial de Barcelona, Banco Español de Crédito y Fomento Agrícola de Mallorca.

La Jefatura de Propaganda agradece en cuanto valen y significan tan nobles gestos.

LIRICO

DESDE LAS 3'15

Dos fusileros sin bala

por STAN LAUREL y OLIVER HARDY

CORAZONES VALIENTES

VENDO AUTO "Fiat" 8 H. P. toda prueba, tipo 509, trato directo. Bolsería 18, entlo. de 12 a 1

COMPRO máquinas de coser y de calcetas, radios y bicicletas. Plaza Juanot Colom, 27, tienda.

BARTOLOME BERGA

GRAN SURTIDO DE BANDERAS PARA LA FIESTA DE LA VICTORIA

Brondo, 5 - Tel. 2127

PARA MULTICOPISTAS acaba de recibir clichés, tinta y demás accesorios, KORES. CASA MALONDRA, Jaime II, 78-Tel. 1737.

CARNET CHOFER. Gestión rápida y económica en la Agencia "LA INFORMACION". Bolsería, 18, entresuelo.

PERFUMISTAS, FARMACEUTICOS Al necesitar envases de cartón para polvos, frasquería, etc., llame al Teléfono 1463. — Sólo se fabrican envases de fantasía.

DEL EXTRANJERO

PREPARATIVOS EN EE. UU. PARA RECIBIR A LOS SOBERANOS INGLESES.— EL PLAN INTERNACIONAL DEL SEÑOOR POTEMKINE.— PLENOS PODERES EN POLONIA.— GOERING A ALEMANIA.— LOS PRINCIPES YUGOESLAVOS SALEN HACIA ITALIA.— UNAS PALABRAS DEL DUCE EN LAS FIESTAS DEL «DIA DEL EJERCITO»

ITALIA

GOERING VUELVE A BERLIN

Roma. — El Mariscal Goering, Ministro del Aire de Alemania, ha dado por terminada su temporada de vacaciones en Italia, emprendiendo ayer noche el camino de regreso a Alemania desde Venecia. Llegará a Hamburgo pasado mañana.

LA MISION ESPAÑOLA

Roma.— La misión militar española que se halla en Italia y que ha asistido a las fiestas conmemorativas del tercer aniversario de la fundación del imperio italiano, se hallaba ayer tarde ante el Palacio de Venecia y reconocida por el público fué objeto de cariñosas muestras de simpatía por parte de éste.

El Duce, que se hallaba en el interior del Palacio y enterado de la presencia de los representantes españoles, salió al balcón y desde allí pronunció vibrantes vivas a España y a su Caudillo GENERALISIMO FRANCO.

La misión militar española que debía salir para Génova ha sido invitada a aplazar su partida para asistir a la gran revista naval que Italia ofrece en honor de los príncipes de Yugoeslavia.

EL DUCE HABLA

Roma.— Los tres mil oficiales que asistieron al brillante desfile realizado con motivo de los festejos de la fundación del imperio italiano, se dirigieron en manifestación a la Plaza de Venecia y ante el Palacio del mismo nombre dieron vivas al Duce y al Rey Emperador.

El Duce salió al balcón agradeciendo a los oficiales sus deferencias y diciéndoles en breves palabras; Italia posee una gran fuerza y ésta es temida pero no es temida por lo que de fuerza tiene sino porque la mayor fuerza la tenemos en el espíritu que nos anima a todos dando siempre la plena seguridad de nuestra unidad.

Luego los manifestantes se dirigieron ante el palacio Real y realizaron las mismas manifestaciones para con el Rey Emperador el cual las agradeció igualmente.

YUGOESLAVIA

LOS PRINCIPES YUGOESLAVOS

Lubiana.—A las 5 de la tarde el príncipe Pablo y la princesa Olga han salido de esta ciudad con dirección a Roma. En el séquito figuran el ministro de negocios extranjeros Marcovitch, el ministro Antik, la dama de honor de la princesa Olga, el primer ayudante de campo del rey, el jefe de la marina real, el jefe de gabinete de asuntos exteriores y altos funcionarios.

LA LLEGADA

Castel. — El Príncipe Regente de Yugoeslavia llegó juntamente ocn su esposa la Princesa Olga, el Ministro de Relaciones Exteriores Marcovich y personalidades de su séquito a esta ciudad.

En la estación le esperaban el Conde Ciano, los miembros de la diplomacia, personalidades políticas, etc.

Los alrededores de la estación esban abarrotadas de público numeroso y las calles del trayecto así como la estación ferroviaria estaban adornadas con banderas nacionales de ambos países.

Al descender del convoy fué interpretado por una banda de música el himno nacional yugoeslavo seguido de la marcha Real y la Giovinezza.

Se hallaban formados elementos de las juventudes de los fascios italianos que fueron revistados por el príncipe Pablo.

El entusiasmo de la multitud era desbordante.

Subió seguidamente a un automóvil en el que subieron al mismo tiempo varios miembros de la Real Casa.

El príncipe Pablo desfila por las calles de la ciudad en medio de glan entusiasmo, las fuerzas van presentando armas y el pueblo italiano va rindiendo un magnífico homenaje a los reales visitantes.

Se tiene la impresión de que hoy mismo será recibido por el Duce, fundador del Imperio.

A la recepción acudirán todos los acompañantes.

NORTEAMERICA

VISITA DE LOS REYES INGLESES

Washington.—Los E. U. se están preparando para recibir la visita de los soberanos ingleses.

Para garantizar a los reyes de posibles atentados en su viaje por ferrocarril desde la frontera canadiensese a New-York 2 trenes especiales precederán al de los soberanos. El primero será una máquina exploradora conducido por ingenieros y el segundo lo ocuparán los periodistas A lo largo de la vía férrea habrá millares de policías y soldados.

Para el protocolo se ha pensado que el presidente Roosevelt irá a esperar a los huéspedes a la estación, de donde saldrá junto con los reyes en un automóvil de cristales ilrompibles; en el esribo del coche irán varios policías; otras fuerzas de policía formarán un cordón, también los habrá vestidos de paiasno que figurarán entre el público.

COMENTARIO INTERNACIONAL

EL IDOLO DE LA SEGURIDAD COLECTIVA

En el orden doctrinal, no menos que en el dialéctico, las democracias renuncian a sus posiciones tradicionales para copiar o imitar la ideología y los procedimientos de los Estados totalitarios. Asistimos, en efecto, a una floración, o por lo menos, a una siembra de pactos bilaterales, preconizados por Gran Bretaña. La diplomacia occidental reniega, por consiguiente, al sistema de la seguridad colectiva que era hasta hace meses, años apenas, la panacea de la Sociedad de las Naciones. Mas no está tan lejos la época en que discurso tras discurso, abominaba el canciller Hitler del espíritu de Ginebra y oponía a la política de una seguridad, concebida automática y uniformemente para todos, la política de un acuerdo entre dos Estados, destinad oa zanjar por la negociación los litigios pendientes entre ellos. La liquidación de este cuestionario no admite más que una interpretación, Londres y París han enterrado definitivamente la fórmula ginebrina y manipulan al dictado de la fórmula totalitaria. Aunque la rectificación implique aprendizaje y afán de mejoramiento, no por ello es menos humillante. Subsiste, sin embargo, la Sociedad de Naciones, subsiste la seguridad colectiva. Nadie la invoca, pero nadie la denuncia. Si es cierto que no se reune la Sociedad de Naciones, no es menos evidente que tampoco dimite. Tuvo una existencia desalmada pero su agonía es una agonía morosa y pestilente.

Privada de cuatro de las siete potencias que se ha dado en llamar mundiales y de siete u ocho de segunda categoría, desvirtuada por las objeciones que los pequeños Estados de Europa han formulado al avieso artículo 16, ¿qué hace que no se disuelve? ¿Para qué sirve? ¿En qué trabaja? Cuando Mussolini pidió o exigió a Ginebra que enterrara el cadáver del reino de Etiopía se quedó corto. Su exigencia, al parecer humillante e intempestiva, era de una mansedumbre franciscana. Ya en aquella fecha estab a abierta la fosa que meses antes el inenarrable Eden había comenzado a cavar. Bien que la Liga sobreviva a la oligarquía de Addis-Abeba, la Historia asociará la muerte de entrambas, nosólo en el tiempo, sino en el espíritu y en el espacio.

Y la obstinación de Londres y París en no extender el acta de defunción de un organismo que alimenta solícitamente a la burocracia más inepta y presuntuosa que vieron los siglos, sólo se explica por la repugnancia a confesar que la razón no estaba de parte de las democracias y si de las dictaduras.

INGLATERRA

UN CIRIO A SAN MIGUEL Y OTRO AL DEMONIO

Londres.—Según el redactor diplomático de Reuter las conversaciones entre el embajador inglés y Molotov han sido muy cordiales. El comisario soviético de asuntos exteriores naturalmente necesita tiempo para estudiar las condiciones de las proposiciones británicas. No hay motivos para suponer que en líneas generales la política exterior rusa haya sufrido cambio alguno.

El mayor interés se concentra en las gestiones cerca del Vaticano para que encuentre una solución a los problemas más espinosos de Europa. Se sabe que el Papa ha exhortado a Inglaterra, Francia, Alemania, Italia y Polonia a reunirse en una conferencia con miras a hallar una solución concreta de los problemas de Danzig y de lMediterráneo.

Por el eco que procede de varias capitales se sabe que la opinión católica está de todo corazón al lado de la iniciativa del Papa.

DIOS LOS CRIA

Londres.—El lider socialista León Blum ha almorzado con Eden.

EL SERVICIO MILITAR INGLES

Londres.—El primer ministro señor Chamberlain ha anunciado en la Cámara de los Comunes qu e el proyecto de ley sobre la instrucción militar así como la referente a las fuerzas de reserva se convertirán en Ley antes de Pascua de Pentecostés.

RUSIA

EL PLAN DE POTEMKINE

París.—En los círculos diplomáticos prestan gran atención al viaje iniciado por el Sr. Potenkine, subsecretario d erelaciones exteriores de la U. R. S. S. Se asegura que tiene órdenes de hacer balance de su impresión sobre las relaciones diplomáticas; los puntos que principalmente le han sido encargados son:

1.º—Organización de la defensa del próximo Oriente, es decir organizar la influencia soviética en el Irán, Irak y Afganistán; parece ser que esta primera parte ha sido coronada por el éxito.

2.º—Organizar un acuerdo con Turquía sobre la defensa de los Dardanelos y el paso de buques de otras potencias, y

3.º—Favorecer e incrementar las amistades en los países balkánicos.

EL PACTO CON LOS BARBAROS

Moscú.—Los centros diplomáticos esperan que la contestación de los soviets a las últimas proposiciones británicas tenga lugar dentro de dos o tres días, continuando de este modo las negociaciones que interrumpió la dimisión de Litvinoff, la cual no modifica la política soviética que presta su colaboración a Inglaterra y Francia en caso de agresión. Se hace saber que Litvinoff ha sido destituído por sus faltas tácticas y no por la orientación de su política.

POLONIA

PLENOS PODERES

Varsovia.—La Dieta ha votado unánimamente un proyecto de ley acordando plenos poderes para el Presidente de la República.

ALEMANIA

EL DANUBIO MARITIMO

Bucarest.—El ministro alemán en Bucarest y el encargado de negocios de Italia han entregado esta tarde al gobierno rumano la ratificación de los gobiernos de Berlín y Roma sobre el acuerdo firmado en Cinaya con referencia a la transferencia de poderes al estado rumano concernientes al Danubio marítimo.

SELLOS DE CORREOS

Con motivo del cumpleaños del Führer el Correo alemán ha emitido unos sellos especiales conmemorativos de 0,12 marcos de valor postal más 0,38 destinados a fines benéficos. Representan a Hitler en su ciudad natal, Braunau, cuando estuvo allí después de ser reincorporada con Austria a la Gran Alemania, realizando así la aspiración que había acariciado tanto tiempo. El grabado de los sellos ha sido hecho por el profesor Richard Klein de Munich de acuerdo con la fotografía tomada por el Prof. Heinrich Hoffmann, fotógrafo oficial del Partido.

VIDA DEL DEPORTE

Felanitx 2-C. Manacor 0

En el campo del Torrentó y ante bastante concurrencia contendieron en partido de Campeonato los Cadetes de Felanitx y los de Manacor, que resultó vistoso y emocionante en extremo.

Desde el primer momento, a pesar de jugar sontra el fuerte viento que casi toda la tarde se dejó sentir, se imponen los felanigenses que juegan estupendamente, desorientando con sus pases a los contrarios, que a pesar de abusar de su enorme superioridad física se vieron contenidos por la línea media y defensiva y cuando no por el joven guardameta Barceló que estuvo impecable toda la tarde, y desbordados continuamente en magníficas combinaciones por el trío central atacante; pero la suerte les era adversa y varios chuts imparables de Maimó y Berga se estrellan en los postes.

Dos goals lograron los felanigenses, por mediación de Berga al chutar dos panalthis en que claramente habían incurrido los visitantes. Tanteo que pudo ser más elevado si el factor suerte no hubiera intervenido.

Con esta nueva victoria queda eliminado el Manacor mientras el Felanitx demostró estar en forma envidiable para lograr el título de Campeón.

El árbitro Miguel Obrador bastante acertado e imparcial.

MUTUA BALEAR

SEGUROS DE INCENDIOS

SEGUROS DE ACCIDENTES

Vía Roma, 45

M.C.D. 2022