

# EL DIARIO DE AVILA

Jueves, 14 de julio de 1988

Director: José Manuel Serrano Alvarez

Precio: 55 pesetas

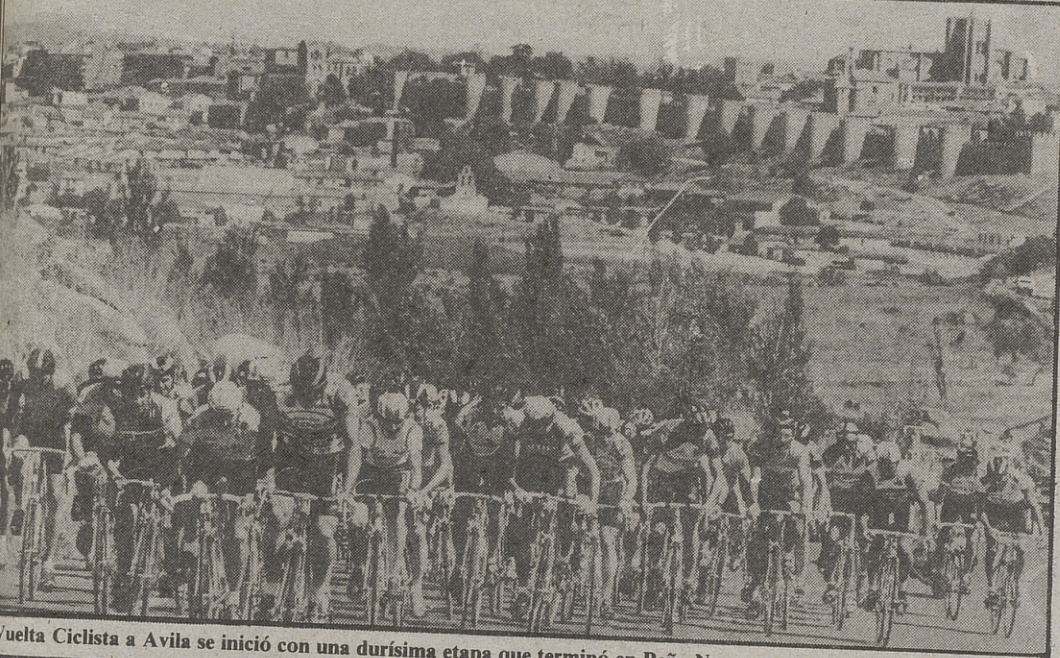

La Vuelta Ciclista a Avila se inició con una durísima etapa que terminó en Peña Negra

LUMBRERAS

## Francisco Prieto, primer líder de la Vuelta Ciclista a Avila

Francisco Prieto, corredor del equipo Caja Madrid, se impuso en la durísima etapa de ayer de la XV Vuelta Ciclista a Avila, en su segundo sector, con un recorrido de 128 kilómetros entre Avila y el puerto de primera categoría del Alto de Peñanegra. Con esta victoria Prieto se sitúa como líder virtual de una vuelta que, salvo algún percance en las próximas etapas, está prácticamente decidida, ya que sacó a su inmediato seguidor, Juan Carlos Martín, asimismo del equipo Caja Madrid, un tiempo de 3'11" minutos.

La subida al terrible puerto de Peñanegra, con 1909 metros de altitud, marcó unas

diferencias que difícilmente podrán ser superadas. El tercer clasificado, Juan Romano, también del Caja Madrid, entró a 4'11" minutos, seguido del primer abulense que entró en línea de meta, San Román, del equipo Café La Estrella, con el mismo tiempo.

Por otra parte, en el primer sector de la etapa, con un recorrido de 2.200 metros, venció el corredor Guillermo Ramis Coll, del equipo Otero, quien invirtió un tiempo de 2'54" minutos, siguiéndole a un segundo otro corredor del Caja Madrid, García González. La subida al Peñanegra cambió todas las clasificaciones.

(Páginas 14, 15, 16 y 17)

## Hoy

Programa de las Fiestas de Verano de la Capital

Ofrecemos hoy el programa de las Fiestas de Verano de nuestra Capital, que darán comienzo mañana viernes.

Página 5

## Llegó la nueva rotativa para imprimir EL DIARIO DE AVILA

Ayer tuvo su entrada en los talleres de EL DIARIO DE AVILA, en el polígono industrial de Las Hervencias, la nueva rotativa para la impresión del periódico. Se trata de una impresora marca "News King", de cuatro cuerpos de impresión, con capacidad para imprimir, de una sola vez, 32 páginas en tamaño tabloide, a una velocidad de veinte mil ejemplares a la hora.

La rotativa ha sido fabricada por la empresa norteamericana King Press, en su factoría del Estado de Missouri. A finales del pasado mes de mayo fue embarcada con destino a nuestra Capital, por vía marítima desde Estados Unidos a Rotterdam y Bilbao. A este último puerto llegó el día 30 de junio último.

A partir de hoy se inicia el proceso de montaje y puesta a punto de la "News King". En el plazo de dos semanas, aproximadamente, estará lista para imprimir EL DIARIO DE AVILA y otros periódicos y revistas.

En los próximos días se procederá al traslado de las distintas secciones del periódico a las nuevas instalaciones de Las Hervencias que serán

inauguradas, oficialmente, el próximo mes de septiembre.

Con la puesta en marcha de las nuevas instalaciones y maquinaria —que tendrá su culminación cuando entren en funcionamiento los nuevos equipos de fotocomposición—, la empresa editora de EL DIARIO DE AVILA —que ha invertido en estas operaciones más de ciento veinte millones de pesetas— pretende prestar un mejor servicio a los abulenses, ofreciéndoles un mejor periódico, tanto en contenido como en presentación y número de páginas. Este esfuerzo empresarial ha sido posible gracias al creciente apoyo que tanto el periódico diario como la sección de artes gráficas han recibido de sus clientes, lectores y anunciantes.

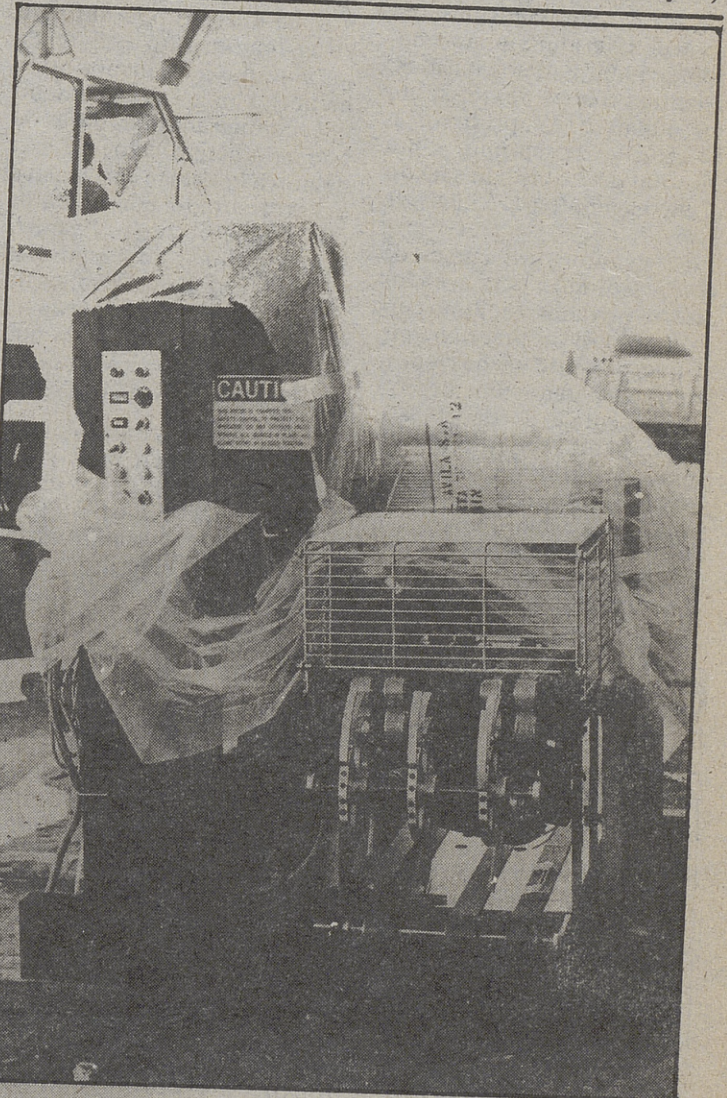

Momento de la descarga de los cuerpos de la rotativa "News King", en los nuevos talleres de EL DIARIO DE AVILA VICTOR

Empresa de ámbito nacional, con proyección internacional  
NECESITA:

- Azafatas y agentes comerciales para su departamento Comercial.
- Personal para su Departamento de Producción

Sueldo fijo más incentivos más Seguridad Social

Interesados concertar entrevista de 11 a 1 y de 5 a 7. En los teléfonos 597 15 40 y 597 15 41.

Piel Don Zapato

REBAJAS DE MODA

Doctor Fleming, 20 AVILA



# Más del 55 por ciento de alumnos aprobados en la segunda etapa de EGB

Avila. F. Rosado.

Los resultados de la evaluación del curso escolar en junio de este año en la provincia de Avila arrojan un balance de 3.375 aprobados y 2.673 suspensos en el segundo ciclo de la enseñanza de EGB en los centros estatales, lo que representa porcentajes de un 55,80% y 44,20% respectivamente, según muestran los datos recogidos por la Dirección Provincial del Ministerio de Educación y Ciencia.

En los centros privados, asimismo teniendo en cuenta los datos referidos a la segunda etapa de EGB, el número de aprobados ha sido de 1.112, y el de suspensos, 972, lo que, traducido a porcentajes, equivale al 53,36% y al 46,63% respectivamente, es decir 2 puntos por debajo de los tantos por ciento de aprobados habidos en los centros de enseñanza pública.

Estos datos desglosados curso por curso, en los centros estatales señalan que el mayor número de aprobados se dio en octavo, donde sobre un total de 1906 alumnos aprobaron el 59,60% de los mismos, mientras que en sexto, sobre un total de 2.125 aprobaron el 54,16%; y, en séptimo, sobre un total de 2.017, han sacado el curso completo el 53,94% de estos.

En cuanto a los cursos de sexto, séptimo y octavo en los centros privados, el último curso de la EGB fue precisamente el que presentó menos aprobados proporcionalmente, con un porcentaje de un 50,56% sobre un total de 710 alumnos. Sexto, sin embargo, fue el curso con los resultados más positivos, ya que aprobaron 395 sobre un total de 668, lo que supone el 59,13%.

Por otra parte, según fuentes de la Delegación Provin-



El número de aprobados ha sido de 3.375

Archivo LUMBRERAS

cial del MEC, en opinión de éstas y basándose en los resultados conseguidos por los alumnos "la huelga no ha influido en el rendimiento escolar de los alumnos". Al menos no lo ha hecho en gran escala dado que, comparando los datos de este conflictivo año escolar, debido a la huelga casi masiva del profesorado, con los datos que refleja el curso 1986-87, las variaciones son mínimas. Así en la enseñanza pública de 6.203 alumnos aprobaron el 53,06% de los mismos, lo que equivale a 3.259. Los suspensos fueron 2.818, el 45,88%.

En los centros privados, también teniendo en cuenta los datos de los cursos de sexto, séptimo y octavo de EGB, el porcentaje de aprobados alcanzó dos puntos más, llegando al 55,17%, que supone 1.162 alumnos, frente al 44,83% de sus-

pensos, que representa 944 alumnos.

## PRUEBA DE MADUREZ

El fracaso escolar y el número de suspensos está mucho más marcado en las pruebas de madurez, en aquellos alumnos que tras superar la edad de escolarización, los 16 años, se examinan para sacarse el grado escolar. En Avila de los 52 alumnos que se presentaron a estas pruebas tan sólo aprobaron 15, el 28,85% y suspendieron 37, el 71,15%.

En la Educación Permanente de Adultos (EPA) el porcentaje de suspensos aumenta aún más. Así, de 475 alumnos, consiguieron aprobar 121, el 25,47%, siendo los suspensos 354, lo que supone un porcentaje de casi un 75% de alumnos que no sacan el curso en el mes de junio.

Por fuerzas de la Comisaría de Policía

## Tres detenidos en los últimos días

Avila. Redacción.

Por efectivos de la Comisaría de Policía de Avila, han sido detenidas tres personas, según fuentes del Gobierno Civil.

J.L.L.A., de 17 años de edad, nacido y domiciliado en Avila, como presunto autor del delito del tráfico de estupefacientes. Carece de antecedentes policiales.

L.E.C., de 22 años de edad, natural y vecino de Villafior (Avila), como presunto autor del delito de tentativa de robo en interior de vehículo. En su historial policial constan tres detenciones por robo con fuerza en las cosas, una por lesio-

nes, dos por agresión y resistencia, una por delito de orden público, una por escándalo y resistencia, una por tráfico de estupefacientes y una por robo en interior de vehículo y resistencia.

J.A.A.G. de 22 años de edad, nacido en Aubenas (Francia) y con domicilio en Avila, como presunto autor del delito de robo frustrado en interior de establecimiento. Como antecedentes policiales cuenta con tres detenciones por robo con fuerza en vehículos, tres por reclamación judicial, una por hurto, una por receptación y en seis ocasiones ha sido denunciado por escándalo e insulto, tres de ellas con agresión.

En su edición de este año

## José María Muñoz Quirós, ganador de los Juegos Florales

Avila. Redacción.

El pasado martes doce de julio tuvo lugar la concesión por unanimidad del premio correspondiente a la XXIII edición de los Juegos Florales de Avila a José María Muñoz Quirós por su poema titulado "Piedra y luz".

El jurado, compuesto por Carmelo Luis López, profesor de la UNED., Lorenzo Píera, catedrático, Pedro García Burguillo, profesor de

EGB., Luis Muñoz, concejal de Cultura, Teresa Jiménez Berrón, funcionaria, y estuvo presidido por Antonio Encinar Núñez, alcalde de Avila, resaltó la gran calidad de los trabajos presentados lo que provocó un amplio debate entre los miembros antes de la otorgación definitiva.

Señalar por último el aumento en la dotación económica del presente premio en relación a ediciones anteriores.

## El CDS creará un comité local en Sotillo de La Adrada

Avila. Redacción.

El pasado viernes, día 8, tuvo lugar en Sotillo de la Adrada, una reunión con los Concejales de Centro Demo-

crático y Social de la citada localidad, con los afiliados y simpatizantes de dicho partido, en la que se valoró entre otros temas la gestión del alcalde de Sotillo de la Adrada, así como también se trató y analizó el pacto entre Alianza Popular y el Partido Socialista Obrero Español, con el fin de obtener la Alcaldía para el Grupo de A.P.

Por otro lado, también se estudió la posible reforma de la estructura del Centro Democrático y Social, tanto en el Valle del Tiétar como en la propia localidad de Sotillo de la Adrada. Asimismo se estudió la constitución y formación del Comité Local del C.D.S. en Sotillo.

La reunión finalizó con un informe amplio de las acciones que el Centro Democrático y Social está realizando tanto a nivel nacional como provincial.

En la citada reunión estuvieron presentes José María Monforte Carrasco, secretario Provincial del C.D.S.; Daniel de Fernando Alonso, presidente Regional del Centro Democrático y Social y presidente de la Diputación Provincial; y los miembros del Comité Provincial, Pedro García Burguillo, procurador regional en las Cortes de Castilla y León, Celso Rodríguez Legido, senador provincial y Fernando González de Vega, vicepresidente primero de la Diputación Provincial.

MINISTERIO DE SANIDAD  
Y CONSUMO  
INSTITUTO NACIONAL  
DE LA SALUD  
DIRECCION PROVINCIAL

En cumplimiento de la normativa vigente, que establece las bases por las que ha de desarrollarse el preceptivo "CONCURSO ABIERTO Y PERMANENTE", para la provisión de Plazas del Personal Sanitario NO Facultativo de las Instituciones Sanitarias de la Seguridad Social, esta Dirección Provincial, declara y convoca las Vacantes existentes en la Provincia, relativas al mes de Junio de 1988, que a continuación se indican:

Instituciones, Hospital de la Seguridad Social; Plazas, A. T. S.; N.º de Vacantes, 3.

Avila, 12 de Julio de 1988.

EL DIRECTOR PROVINCIAL, Marcelo Noboa Fiallo.

IBERDUERO, S. A.  
AVILA  
CORTE DE SUMINISTRO  
DE ENERGIA ELECTRICA

Día 15-7-88, de 13,15 a 13,45 horas.  
Línea de Lanzahíta-Casavieja, afectando a las localidades, Pedro Bernardo, Mijares, Gavilanes, Casavieja y fincas particulares por trabajos de reparación.

Avila, 12 de Julio de 1988.

GRACIAS  
ESPIRITU  
SANTO

P. C.

EL SERVICIO OFICIAL  
TEKA-THOMSON-CANDY-  
HOOVER-MOULINEX  
SOLAC-TAURUS-PANASONIC

Comunica a todos sus clientes la nueva dirección de su taller. Con el nombre de

"ELECTROSAS"  
ANTONIO SAN SEGUNDO

C/ Soria, 6. Telf. 22 33 21 - 22 89 53



# No esperéis ni un minuto más.

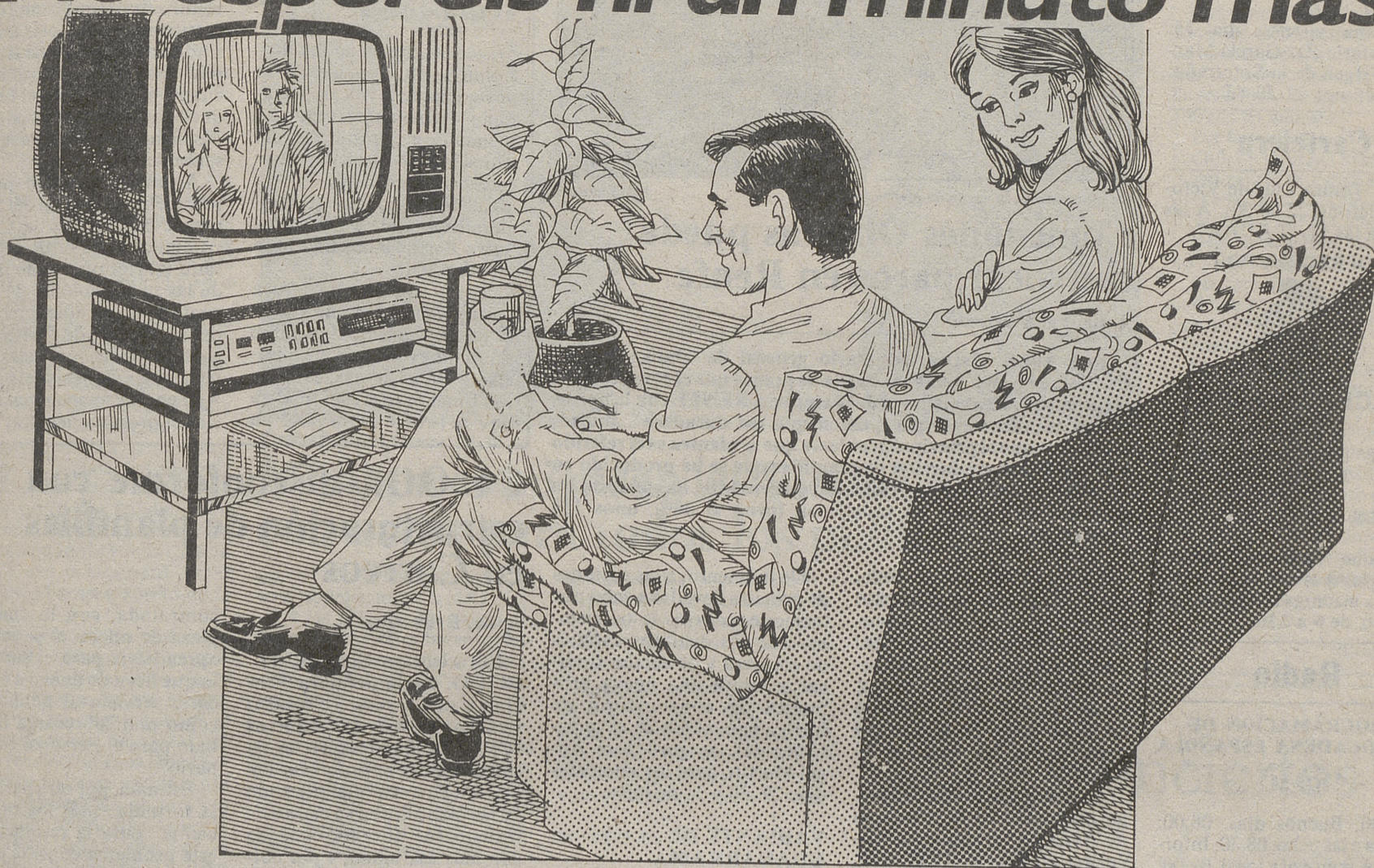

## Venid a la Caja de Avila a renovar vuestro hogar.

Ya va siendo hora. Seguro que en casa vendría bien renovar los muebles o algún electrodoméstico. Quizá, incluso, ya tengáis pensado hacer alguna compra o el realizar una obra que rejuvenezca vuestro hogar.

Por eso, la Caja de Ahorros de Avila ha creado su línea de **CREDITO INSTANTANEO**. Para que podáis equipar vuestra casa ahora y empezar a disfrutarla sin preocuparos por los gastos.

Ya lo sabéis. En la Caja de Avila os espera vuestro **Crédito instantáneo**.

Venid a que os informemos.

**CREDITO  
INSTANTANEO**

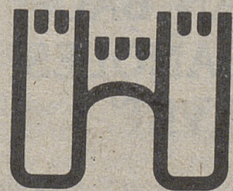

CAJA DE AHORROS DE AVILA

Aquí y ahora más ventajas



**Farmacias**

Hoy jueves, día 14: Don Antonio F. de la Puente. Plaza de Santa Teresa, 6. Teléfono: 21 12 66.

Mañana viernes, día 15: Doña María Paz García Martínez. Virgen de la Soterraña, 20. Teléfono: 22 20 83.

**Cartelera**

Cine Tomás Luis de Victoria (Teléfono 22 00 20). A las 8,15 y a las 11: "LAURA".

OFRECIDA POR



**CHOCOLATES CAFES**

Pº Don Carmelo, 26  
Telf.: 22 05 91

**BINGOS:**

Casino Abulense: Abierto todos los días de 6 de la tarde a 3 de la madrugada. Vísperas de festivo, de 6 a 3,30.

**Radio**

PROGRAMACION DE RADIOCADENA ESPAÑOLA

O. M.

06,00: Buenos días. 08,00: España a las ocho. 08,30: Informativos regional y local. 09,00: Veránísimo: 11,00: Magazine especial desde Piedrahíta. 14,00: Diario hablado RNE. 14,30: Micrófono deportivo. 15,00: El cubo mágico. 15,30: Magazine Musical y deportivo. 20,00: La hora deportiva. 21,00: Trópico Utópico. 21,30: Radiodeporte. 22,00: Informativo monográfico. 22,45: Fiesta. 23,00: Lo que el tiempo se llevó. 00,00: Debate desde TV. 01,00: Noches de Alanda. 03,00: La Radio en la radio.

F.M.

06,00: Buenos días. 08,00: España a las ocho. 08,30: Informativos regional y local. 09,00: La música, aquí. 12,15: Informativo local. 12,30: La música, aquí. 13,50: Resumen informativo local. 14,00: La música, aquí. 15,00: Radiocadena Pop. 21,00: Top 70. 22,00: Informativo monográfico. 22,45: Fiesta. 23,00: Lo que el tiempo se llevó. 23,30: Musical especial con motivo de la vuelta ciclista a Avila. 02,00: Noches de Alanda. 03,00: La Radio en la radio.

Suscríbase a:

**EL DIARIO DE AVILA**

**HAZTE DONANTE DE SANGRE LLAMA AL 22 - 60 - 50**

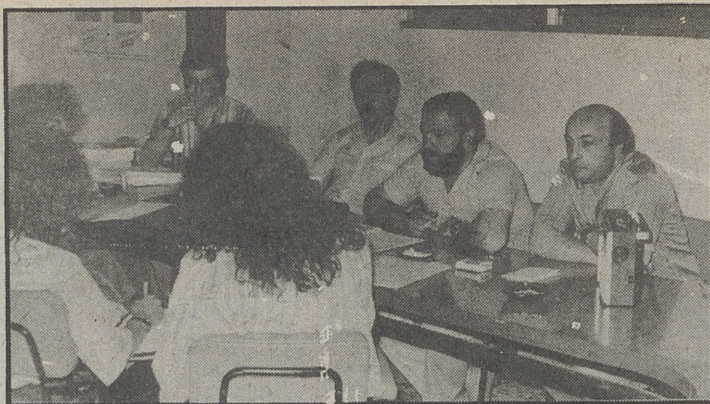

Un momento de la rueda de prensa de CC.OO.

MAYORAL

**Comisiones Obreras puede convocar paros en Renfe**

Avila. Félix Rosado.

José Angel Martín, secretario general de Transportes de CC.OO. de Avila, señaló en rueda de prensa que el conflicto que mantienen los trabajadores de la empresa RENFE con la patronal es duradero "porque quieren que sea duradero". Indicó, asimismo, que el principal problema que se plantea es el referido a la importante reducción de plantillas que se ha producido en los últimos cuatro años, reseñando que en Avila ha supuesto un descenso de puestos de trabajo en torno al 30%, unos 150 agentes.

La reestructuración hecha por el Gobierno sustituyendo al anterior ministro de Transportes y Comunicaciones, Abel Caballero, por José Barrionuevo, Según José Angel Martín, conlleva un nuevo tratamiento de la situación en que se encuentran los trabajadores de RENFE.

La desconvocatoria de huelga planteada en la provincia de Avila por el sindicato mayoritario en Avila, UGT, dijo no es obstáculo para que el problema no exista. Santiago Izquierdo, secretario general de la Unión Provincial de CC.OO. en Avila, apuntó a este respecto que "de nada sirve que no se pare aquí si en ciudades como Madrid o Valladolid se demuestra lo contrario". Añadió que además hay motivos para la huelga porque la protesta no es económica, sino social, y el mal servicio que está dando RENFE afecta a todos los ciudadanos de la provincia.

De momento, a las acciones de protesta llevadas a cabo por medio de encierros de los miembros de los distintos comités de empresa y de acción sindical se unirá una nueva propuesta de convocatoria de huelga para el día 28, y "posiblemente", aseguró José Angel Martín, para los siguientes días 29, 30 y 31 de julio.

**VARIANTE DE GUADARRAMA**

También manifestó que este conflicto, que se inició el año pasado, no se solucionará mientras no cambie la dirección de la empresa.

Por otra parte se refirió a la futura variante ferroviaria de Guadarrama, una vía de comunicación que afectará negativamente a toda la provincia de Avila "que quedará marginada, como quedarán marginados el sector ferroviario, los transportes públicos y el turismo".

Según CSIF

**Próximamente, elecciones de los funcionarios de justicia**

Avila. Redacción.

Las elecciones de los funcionarios de Justicia en la provincia de Avila se iniciarán próximamente, según ha señalado el presidente del Consejo Provincial del sindicato de la Confederación Sindical Independiente de Funcionarios (CSIF), Pedro Alvarez Berrocal, en una nota de prensa.

En la citada nota indica textualmente: "Desde que en el pasado mes de diciembre fuera interrumpido el ya iniciado proceso electoral de los funcionarios de Justicia de esta Provincia, la CSIF ha

venido realizando múltiples gestiones con autoridades y sindicatos encaminadas a la reiniciación y prosecución del citado proceso, con el fin de que estos funcionarios no quedasen marginados y sin representantes legales".

Asimismo apuntan que el presidente Nacional del Sector de Justicia de la CSIF comunicó en la tarde del pasado martes que como fruto de las negociaciones de este sindicato, el subsecretario del Ministerio de Justicia ha cursado ya las oportunas instrucciones al presidente de la Audiencia Provincial para iniciar el proceso electoral".

**CC.OO., disconforme con la estructuración de plantillas en Correos**

Avila. Redacción.

La selección Sindical de CC.OO. de la Jefatura Provincial de Correos, Telégrafos y Caja Postal de Ahorros (CPA) ha manifestado en un comunicado de prensa que denuncia la incorrecta planificación de las plantillas en su centro de trabajo, sustituyendo cada vez con más asiduidad, y por cortos períodos de tiempo, al personal funcionario con personal contratado eventual.

También señalan que este tipo de sustituciones suponen un "consiguiente deterioro", tanto para el servicio al público como para el normal funcionamiento interno, "ya que este personal contratado, además de necesitar de un período de tiempo prudencial para el aprendizaje, que no se llega a cumplir, es sustituido a los seis meses por otra persona

contratada, con lo cual empieza de nuevo el período de aprendizaje para el sustituto, lo que lleva de nuevo a un precario servicio al público, así como una sobrecarga de trabajo para el Personal Funcionario".

Estiman, por otra parte, que la fórmula "más lógica y eficiente" para la resolución de este problema consiste en que las plantillas de esta Jefatura Provincial de Correos, Telégrafos y CPA de Avila, estén "completamente cubiertas por personal funcionario, para lo cual la Dirección General de Correos y Telecomunicaciones informada convenientemente, por esta Jefatura Provincial tenga en cuenta dichas necesidades de personal en el momento de convocar concursos y oposiciones a nivel nacional, lo que hasta el presente, no parece haberse tenido en cuenta".

**SE NECESITA CARNICERO PROFESIONAL, PARA SUPERMERCADO DE PROXIMA INAUGURACION**

Condiciones económicas a convenir  
Teléfono (911) 49-00-11

**IBERDUERO, S. A.**  
AVILA  
CORTE DE SUMINISTRO DE ENERGIA ELECTRICA

Día 15-7-88, de 12 a 14 horas: Línea M. T. Lanzahíta-Lanzahíta. Afectando a Lanzahíta localidad, por trabajos de reparación.  
Avila, 12 de Julio de 1988.

**EMPANADAS CANAPES AGUJAS MEDIASNOCHES TARTALETAS CONFITERIA**

**MARISOL**  
ESTRADA, 3 AVILA

14 - VII - 88

**RECITAL DE PIANO**

**"JUAN SEBASTIAN BACH Y MUSICOS ESPAÑOLES DEL SIGLO XVIII"**

Intérprete: ANTONIO BACIERO.  
20 horas: Auditorio Caja de Salamanca

Entrada libre, según posibilidades de aforo. No se permitirá la entrada una vez comenzado el acto.

**Bono Loto**  
de  
lotería primitiva

COBRE SU PREMIO EN LA  
**CAJA D AHORROS D AVILA**

Núms. premiados en el sorteo del día 13 de julio.

2	18	19	21	26	48	N/C
						24



Avila. Redacción

Mañana día 15 comienzan las fiestas de Verano-1988 de Avila, las cuales se prolongarán hasta el día 24. El Ayuntamiento ha elaborado un un amplio y variado programa de festejos en el que se combinan espectáculos de todo tipo, taurinos, musicales, deportivos, infantiles, de juegos, concursos y verbenas. Entre ellos destacan la corrida de toros del día 23 que contará con los diestros Espartaco, Julio Roble, Ortega Cano, los recitales de música folk con los grupos Esgueva y Candeal, los humoristas Eugenio, El Dúo Sacapuntas y Lusson y Codeso, el concierto de Gabinete Caligari y Héroes del Silencio y la "V Vuelta Ciclista a Avila-88".

El primer día de las Fiestas, el viernes 15 de julio, a las doce del mediodía se inaugurará el Parque Infantil "Mundolandia", instalado en la Plaza Santa Teresa, y cuya entrada es gratuita.

Este mismo día a las cuatro de la tarde se iniciará el Torneo de Tenis de las "Fiestas de Verano", en las pistas del Polideportivo Territorial. También se correrá la tercera etapa de la Vuelta Ciclista a Avila con el recorrido de: El Tiemblo, Mijares y Sotillo de la Adrada.

A las siete, en los patios del Palacio de Bracamonte, se procederá a la coronación de la Reina y Damas de las Fiestas. Para entregar seguidamente el premio al ganador del XXIII Concurso literario "Juegos Florales". A las ocho se inaugurará la exposición monográfica de una colección de fotografías sobre la Naturaleza, organizada por el Colectivo Cantueso en el hall del Ayuntamiento. A las ocho y media, en el Palacio de Bracamonte habrá un concierto de guitarra a cargo del maestro Roland Saad.

La apertura oficial de las fiestas será a las nueve y media de la noche con el saludo del alcalde, el disparo de cohetes y el inicio de la Cabalgata de gigantes, cabezudos, tambores, majorettes y charangas. Posteriormente, a las once de la noche, en la Plaza de la Victoria, las Orquestas "Valencia" y "Piscis" amenizarán la verbena popular.

SABADO, 16

El sábado continuará el Torneo de tenis, a las cuatro, y después, a las seis, se iniciarán los campeonatos de Calva de primera, segunda, tercera categoría e infantiles, organizada por el Club de Calva Santa Teresa y el Ayuntamiento. La cuarta etapa de la Vuelta a Avila recorrerá: Sotillo de la Adrada, Puerto de El Pico y Avila.

A las ocho habrá un recital en el salón de conferencias de Caja Salamanca, que contará con la actuación de la coral "Niños cantores del Colegio Leonés". Seguirá un concierto en el Templete del Jardín del Recreo a cargo de "Camarata Juventa". A las diez de la noche, en el campo de tiro "Alto del Fresnillo", habrá una competición de tiro al plato.

También en el Templete del Jardín del Recreo, a las once tendrá lugar un concierto de Jazz, con el grupo "Chistera Negra".

A las once y media de la noche, en los patios del Colegio Diocesano, la Compañía Lírica Española interpretará la zarzuela la "Linda Tapada", de José Tellaeche y música del Maestro Antonio.

DOMINGO, 17

El domingo, día 17, a las once de la mañana se celebrará el



Pregón de fiestas del año pasado.

Archivo LUMBRERAS

# Mañana comienzan las Fiestas de Verano con actos para todos los públicos

primer concurso de carreras de automodelismo, en la pista Hípica. A las doce, en los patios del Colegio Diocesano, habrá un festival infantil, en el que actuará la compañía de payasos "La Farándula".

Asimismo, a las doce, se correrá la última etapa de la Vuelta Ciclista a Avila y que tendrá como escenario el circuito de Las Murallas. A esta misma hora, en el templo del Jardín del Recreo actuará nuevamente "Camarata Juventa".

A la una de la tarde el taller de Teatro de Avila recorrerá varias calles de la ciudad recitando coplas de ciego. A las cuatro continuarán los campeonatos de calva en las canchas del Puente de las Eras, y seguirá disputándose el Torneo de Tenis.

A las ocho de la tarde tendrá lugar el IX Festival de Música de Dulzaina y Tamboril de la región castellano-leonesa en los patios del Colegio Diocesano, y a la misma hora el grupo Esgueva dará un recital de música Folk. Por la noche, a las once y media, en la Plaza de Toros de nuestra Capital, actuarán los humoristas: Eugenio, Dúo Sacapuntas y Lusson y Codeso.

LUNES, 18

El lunes, día 16, a las diez de la mañana comenzarán en las pistas del Polideportivo las pruebas finales del Torneo de Tenis de las Fiestas de Verano. Por la tarde, a las ocho, el conjunto de música folclórica "Candeal" ofrecerá un recital en la Plaza de Santa Teresa.

Después a las once y media de la noche, en los patios del Colegio Diocesano, actuará la famosa cantante María Dolores Pradera.

MARTES, 19

El martes, día 19, a las diez de la mañana continuarán las fases finales del Torneo de Tenis. Por la tarde, a las cuatro, asimismo en el Polideportivo Territorial, se disputarán las semifinales del Torneo Cuadrangular de Fútbol Sala, organizado por el Club Deportivo Casa Social Católica y patrocinado por el Ayuntamiento.

A las ocho de la tarde, en los patios del Colegio Diocesano tendrán lugar una serie de actuaciones en homenaje a los mayores, contando con el humorista Juanjo Ruiz, la cantante de can-

ción española Begoña Bravo y Paco Barrero, así como con Dolores Abril, Juanito Valderrama, y Lilián de Celis. La entrada será gratuita.

Finalmente, este día, a las once y media de la noche, en la plaza de toros de nuestra Capital, habrá un concierto de pop-rock con los grupos Gabinete Caligari y con los Héroes del Silencio.

MIERCOLES, 20

Como todos los días, a las diez de la mañana del día 20 continuarán disputándose las pruebas del Torneo de tenis. A las cuatro de la tarde, se celebrará el XIII Concurso Provincial de Coktelería en los salones del Restaurante Brighton de nuestra Capital, organizado por el Gremio de Hostelería y por el Ayuntamiento.

A las seis de la tarde, en los patios del Colegio Diocesano, habrá Juegos y Talleres Florales con la actuación del Taller de Teatro de Avila. La entrada es gratuita.

Poco después, a las seis y media, en la plaza de toros, se dará una becerrada, continuando con suelta de vaquillas. En la becerrada participarán alumnos de las Escuelas de tauromaquia de Madrid y Valladolid.

A las siete en la barriada de La Toledana se celebrará una prueba de ciclismo infantil, para categorías de principiantes, alevines e infantiles, organizada por el Club Ciclista "Ubeda" y por el Ayuntamiento.

Las semifinales del Torneo Cuadrangular de Fútbol Juvenil se celebrarán a las siete y media en los campos anexos al Adolfo Suárez.

Por la noche, a las once y media, en los patios del Colegio Diocesano la compañía de Teatro "Jufra" pondrá en escena la obra "El llanto de Ulises".

JUEVES, 21

El jueves, a las diez de la mañana, seguirá celebrándose el Torneo de Tenis. A las siete y media de la tarde se disputarán las semifinales del Torneo Cuadrangular de Fútbol de Aficionados, en los campos anexos al Adolfo Suárez. A las ocho, en la Plaza de Santa Teresa, el grupo "Tahona" ofrecerá un recital de música folk.

Por la noche, a las once y media, y también en los patios

del Colegio Diocesano la compañía de Teatro Tirso de Molina representará la obra de Miguel de Mihura "A media luz los tres".

(Continuará)

VIERNES, 22

El viernes, a las diez de la mañana, se celebrarán en las pistas del Polideportivo Territorial la continuación de las fases finales del campeonato de tenis.

Dos horas más tarde, a las doce, los niños podrán disfrutar en el parque infantil "Mundolandia", instalado mañana y tarde en la Plaza de Santa Teresa. La entrada es gratuita.

Por la tarde, a las 16,00 horas el Club Cicloturista Santa Teresa organizará la IX marcha Cicloturista Nacional; la salida será a las 16,00 horas del Ayuntamiento y la llegada, al mismo sitio, será a las 19,00 horas.

Por otra parte, a las siete de la tarde se celebrará en el Polideportivo Territorial la final del Torneo de Fútbol Sala.

Una hora más tarde tendrá lugar un Festival Infantil en los patios del Colegio Diocesano, con la actuación del espectáculo "La llamada de los gnomos".

Por último, a las once y media de la noche en la Plaza de Toros de nuestra Capital tendrá lugar la actuación de Rocío Jurado, con precios que van desde las 300 pesetas de grada general, a las 600 de silla.

## Los Conciertos del Templete 88

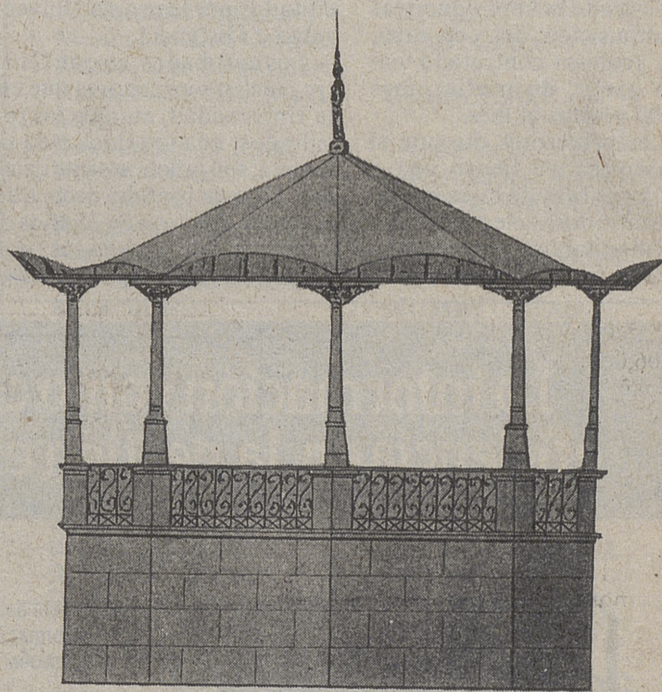

Templete del Jardín del Recreo

Julio 16, 17 y 23

Agosto 6, 7, 13 y 14

ORGANIZAN:

UNED • AVILA  
FUNDACION PUBLICA STA. TERESA

OBRA CULTURAL  
CAJA D AHORROS  
D AVILA

COLABORAN:

AYUNTAMIENTO Y DIPUTACION DE AVILA



## La UNED cuenta en Avila con cerca de 1.000 alumnos

Avila. Enrique Ramos.

La Universidad Nacional de Educación a Distancia (UNED), se instaló en Avila en el año 82, por iniciativa de la Diputación Provincial y de una asociación de alumnos de la UNED que estudiaban en otros centros y que veían factible la posibilidad de seguir los estudios en su tierra.

Durante el primer curso, la UNED contó con 259 alumnos matriculados y con las Facultades de Económicas, Empresariales, Derecho, Filosofía y Letras (Geografía e Historia y Pedagogía) y Filología. Posteriormente, se han ido incorporando carreras nuevas a las posibilidades de estudios en la UNED, así como ha aumentado, considerablemente, el número de matrículas en estos 6 años de funcionamiento, hasta alcanzar, en la actualidad, un número cercano a los 1.000 estudiantes, que se reparten entre las citadas disciplinas además de Psicología, que se ha incorporado a las posibilidades de licenciatura en el Centro.

### DESCONOCIMIENTO

El director de la UNED en Avila, desde su creación, ha sido y es Javier Bengoechea, quien piensa que la Universidad que él gobierna es una gran desconocida, en el mundo universitario, del mismo modo que reconoce que en el campo donde más renombre está tomando es en el de las actividades culturales. Por esta causa, Bengoechea nos acerca un poco al mundo de la Universidad a Distancia, asegurándonos, en primer lugar, que el proceso de selección del profesorado es libre y que, tras la adquisición del concurso, cada profesor contratado viene a ganar, de media, unas 20.000 pesetas al mes.

"Los profesores durante el período lectivo tienen una o dos horas fijas de clase al día, aunque todos suelen tener una actividad laboral distinta a la docente en la Universidad".

Creo que esto, que por una parte puede parecer un inconveniente, por no dedicar, estos, toda su actividad profesional a dar clases en la UNED, por otra parte constituye una visión bastante práctica de la función didáctica.

Además la gente que viene a estudiar a la UNED, en su mayoría, son jóvenes de medios rurales y no tanto personas que trabajan y estudian, como, en un principio, se pensó que ocurriría".

Por otra parte, Javier Bengoechea, nos informa de que todo estudiante que se matricula, como alumno de la Universidad Nacional de Educación a Distancia, tendrá que examinarse dos veces a lo largo del año, una en febrero y otra en junio.

### PORCENTAJES

En cuanto a porcentajes, Bengoechea señala que los alumnos que se presentan a examen de cuantos se matriculan a principios de curso, más o menos, ronda el 50%, porcentaje similar al de la asistencia a clase, aunque, en este apartado, decir que, en un principio, la asistencia se acerca al 65%, para acabar cerca de un 30% al final del curso.

Los libros que utilizan los estudiantes son, en un 99% editados por la propia Universidad a Distancia.

Los aprobados, en este Centro, suelen ser menores que en la Universidad, aunque los resultados, una vez finalizada la carrera, son prácticamente iguales. En este sentido decir que entre los mayores de 25 años el porcentaje de aprobados, por curso, oscila en torno al 40%,

Desde su creación, la UNED no contó con ninguna oposición por parte alguna, sino todo lo contrario ya que, rápidamente, pasaron a formar parte de su patronato, la Diputación Provincial, el Ayuntamiento, las Cajas de Ahorro y la Cámara de Comercio. Posteriormente se incorporaría la Caja de Salamanca y la Fundación Pública Santa Teresa, además de la FAE que se encuentra en período de incorporación.

siendo menor el conseguido por alumnos más jóvenes.

### NUEVO CENTRO

La Fundación Pública Santa Teresa está pendiente de poder trasladar la UNED al edificio de la antigua Escuela de Policía, lo que permitiría a ésta introducir las carreras de ciencias, entre sus posibilidades de estudios. Ya, el año pasado, quedó frustrada la operación de trasladar la UNED al edificio de la antigua Caja Rural. Según Bengoechea estas posibilidades hay que estudiarlas a fondo y tratar de adoptar la solución adecuada. Como también piensa que habría que haber estudiado, más detalladamente, la implantación de nuevas carreras, según el acuerdo entre la Diputación y la Universidad de Salamanca, ya que en la actualidad el Consejo de Rectores estudia las nuevas licenciaturas a implantar en un futuro cercano, y quizá, y más de cara a Europa, los estudios de dos años muchos de los cuales se ha pensado traer a Avila, no van a valer de mucho de aquí a pocos años.

### CRITICAS

En relación al capítulo de las críticas Javier Bengoechea tiene muy claro que hay un problema de falta de una buena gestión, por parte de la Central, en cuanto a distribución de libros y otras cuestiones docentes. Del mismo modo critica la presente ley que, actualmente, obliga a la financiación del Centro a los organismos de gobierno del pueblo, donde se instaure, pero que, en un futuro, así espera

que sea Javier Bengoechea, obligará a la financiación por parte de la propia central de la UNED.

Una cuestión de vital importancia, para el director de la UNED de Avila, es la de dar más importancia a los Centros en detrimento de Madrid, es decir que el profesor no sea sólo el que imparta las enseñanzas sino también el que califique a los alumnos, que, a fin de cuentas, exista una responsabilidad mixta en este sentido.

Bengoechea también hace una crítica a permitir a los alumnos matricularse de asignaturas sueltas, pues esto debería basarse en los ciclos.

Por último, en este capítulo, hace un llamamiento a la mejora del soporte audiovisual y fónico que, en estos momentos deja mucho que desear.

### ORGANOS DE GOBIERNO

La Fundación Pública Santa Teresa constituye el órgano máximo de Gobierno de la UNED.

Dentro del reglamento de régimen interno, la UNED se rige en consonancia con los presupuestos de la L.R.U., es decir, por un Claustro de profesores, que se reúne una vez al año, de modo ordinario, para aprobar las gestiones a realizar en el Centro y todas las necesarias de carácter extraordinario cuando lo requiera la necesidad. Asimismo, cuenta con una Junta de Gobierno, formada por el director de la UNED, el secretario, los coordinadores de facultades y el delegado y subdelegado de alumnos. Este Organismo se reúne una vez al mes.

De diversa consideración

## Nueve heridos en tres accidentes de circulación

• No ha habido que lamentar víctimas mortales.

Avila. Redacción.

A las 7,30 horas del martes, en el Km. 112,200 de la carretera que une Avila a Cebreros, término municipal de San Bartolomé de Pinares, la furgoneta Mercedes Benz, AV-7720-C, chocó lateralmente con un ciclomotor conducido por Tomás Grande Guerra de 62 años de edad, quien resultó herido grave.

También el martes en el Km. 26,600 de la carretera N-403 (Toledo-Valladolid), término municipal de Blascosancho, el turismo Ford Escort, AV-3006-D, chocó frontolateralmente con un turismo holandés marca Fiat, NN-49-GY. Resultando heridos de carácter leve los súbditos holandeses Van Den Berg Henricus A.M. de 34 años de edad y Van Den Berg Theodorus Peter Lambertus de 42 años de edad.

Por último a las 21 horas del martes, a la altura del Km. 2,200 del camino vecinal que une Burgohondo con Puente Nuevo, término municipal de Burgohondo, el turismo Seat 1430, M-3091-AG, se salió de la calzada por el lado de desnivel, despenándose por un desnivel, después de atropellar un asno en el que viajaba Eugenia Martín Rollón de 49 años, quien al igual que los cinco ocupantes del vehículo sufrió lesiones leves, según fuentes del Gobierno Civil.

## La información como clave de la eficiencia en la gestión empresarial.



En la era de las Nuevas Tecnologías, la Información es el factor decisivo del modo de gestionar, de producir y de consumir.

El SIE proporciona al empresario asesoramiento general e información a través de Bases de Datos Automatizados sobre:

- Concursos Públicos.
- Ferias y Exposiciones.
- Actividades Formativas.
- Empresas que ofrecen Tecnología.
- Instituciones Científicas y Técnicas.
- Información Tecnológica: Patentes y Modelos de Utilidad.
- Disposiciones Legales.
- Organismos de la Administración.
- C.E.E.

JUNTA DE CASTILLA Y LEÓN  
Consejería de Economía y Hacienda

SISTEMA DE INFORMACIÓN EMPRESARIAL  
C/Santiago, 9, 2º. Telf. 3540 33  
Valladolid 47001

SODICAL  
SOCIUM PARA EL DESARROLLO INDUSTRIAL DE CASTILLA Y LEÓN

## TODOS CONTRA EL FUEGO

Información de las actividades a realizar dentro de la "Campaña de concienciación de las poblaciones rurales para la prevención de incendios" en la provincia de Avila con la colaboración de la Dirección General de Montes y la Delegación del Gobierno.

- Visita de "La Caravana contra el fuego" y charlas coloquio:
  - DIA 11 de Julio Sotillo de la Adrada
  - DIA 12 de Julio Candeleda
  - DIA 13 de Julio Casavieja
  - DIA 14 Julio Santa Cruz del Valle
  - DIA 15 de Julio Cuevas del Valle
- Demostración de los medios técnicos en la lucha contra el fuego:
  - DIA 17 de Julio Piedralaves
  - 11 mañana. Actuación Grupo de teatro "Los Golosinos"
  - 12 mañana. Demostración medios y personal
  - 1 tarde. Actuación grupo musical.

MINISTERIO DE AGRICULTURA PESCA Y ALIMENTACION  
ICDNA



**ARENAS DE SAN PEDRO**

Expone en la sala de la Caja de Ahorros de Avila

**Manuela García, pintora de tradiciones**

Arenas de San Pedro. Angel F. García Sastre.

Manola García Vadillo, la pintora arenense recientemente galardonada con el primer premio en el Certamen Nacional de Pintura Naif celebrado en Jaén, expone desde el pasado viernes en la Sala de Exposiciones de la Caja de Ahorros de Avila en esta localidad.

Treinta y tres obras, de las que la mayoría representan acciones en el medio rural, componen la muestra presente. Todos los cuadros, realizados en el más puro estilo naïf, ponen de manifiesto las inmensas posibilidades, ya reconocidas, de esta artista arenense.

**LA EXPOSICION**

Manola trabaja, como se puede comprobar en la mayoría de sus obras, con la inserción en sus pinturas de grupos numerosos de personajes, aunque tampoco desdeña pintar cuadros en los que únicamente aparecen uno o dos, o un grupo reducido.

Las tonalidades, y los propios colores en sí mismos, son fundamentales para dar a las obras una apariencia de ingenuidad (naïf es una palabra francesa que significa in-

genuo o sencillo) y Manola aplica los colores dando a su obra esa placidez tan característica de este estilo, al que algunos autores han querido ridiculizar dándole la denominación de "arte infantil".

Nuestra pintora ha sabido captar en sus cuadros la atmósfera del campo castellano durante la realización de las tareas agrícolas; así, en las siegas, la recogida de la castaña o la recolección de las aceitunas muestra claramente la dureza de las condiciones en las que, años atrás, debían realizarse esas faenas, simbolizada en esas posturas que adoptan los personajes y en la luz —cegadora en el estío, mortecina en la invernada— en que están recogidas las escenas.

Manola siente especial predilección por pintar la vida de su pueblo; su Arenas de sus tiempos mozos. La romería al Santuario de San Pedro de Alcántara o el viejo mercado en la Cruz del Mentero son dos ejemplos palpables en los que —sobre todo en el último— introduce personajes reales a los que su particularísima visión dota de un singular encanto.

ría al Santuario de San Pedro de Alcántara o el viejo mercado en la Cruz del Mentero son dos ejemplos palpables en los que —sobre todo en el último— introduce personajes reales a los que su particularísima visión dota de un singular encanto.

**MANOLA GARCIA**

Ella misma nos confiesa que únicamente lleva pintando cinco o seis años, pero que le ha gustado desde siempre; y que si pinta en estilo naïf es porque "era como lo sabía hacer, nunca fui a estudiar pintura a sitio alguno y un buen día comencé a pintar porque me apetecía y pinté como sabía y me dijeron que era naïf", añadió a continuación.

Reconoce que fundamentalmente pinta escenas rurales porque es lo que más le gusta —para ella todo lo que hace lo realiza por placer, porque en algún momento le apetece—. Aunque fundamentalmente sus paisajes sean arenenses, no desdeña el pintar a Andalucía (la romería



Manola García junto a uno de sus cuadros.

PAJUELO

del Rocío), La Mancha, Valencia (una típica barraca) o Madrid (una de las famosas corralas del barrio de Lavapiés).

Entre los proyectos que, para los próximos meses tiene Manola destaca la celebración de una exposición en Madrid, en la única sala dedicada en exclusiva al arte naïf; posteriormente, en el mes de

octubre, realizará, asimismo, sendas muestras en Jaén y en el Hogar de Avila en Madrid.

El próximo trabajo que realice para un concurso será uno de tema taurino para el certamen que bajo la temática del mundo de los toros tendrá lugar en Jaén en el mes de octubre. ¡Suerte, Manola!

**LA ADRADA**

**Las Amas de Casa celebraron la fiesta homenaje a la Tercera Edad**

• Más de seiscientas personas asistieron a los actos programados

La Adrada. Javier Fernández.

Un año más, como estaba previsto, y con un derroche de imaginación, la Asociación de Amas de Casa de La Adrada, ha celebrado la tradicional fiesta-homenaje a la tercera edad, en los locales del cine de verano "El Castillo", de esta localidad. Creo que es el cuarto año consecutivo, y pretenden "institucionalizarlo", y es que cuando se hace algo para la tercera edad, en este pueblo —como en tantos—, se vuelcan literalmente.

Quisiéramos, pero no podemos, dar cuenta de todos y cada uno de los números que componían el festival. Sería "un abuso", pues el espacio que nos ocuparía sobrepasaría, en mucho, el espacio tan limitado de que disponemos, en determinadas ocasiones.

Y tampoco quisiéramos resaltar nada sobre nada, pues todo fue magnífico, casi, casi obra de profesionales.

Pero tampoco podemos callar todo con el pretexto del espacio. Se presentaron 12 números diferentes, que se dice pronto. La juventud (desde Fátima con 3 años y Fernando con 4, como representación más joven), participó, animó y alegró a todos. El vestuario —rico, original y variado—, que se utilizó en los diversos números, fue elogiosamente comentado. ¡Vaya trabajo de las mamás... y de los bolsillos!. Trajes de payasos, andaluces, orientales, de época... ¡de todo!

Canciones a dúo (M.<sup>a</sup> Carmen y Fernando), "solos", como los de la propia M.<sup>a</sup> Car-

men y Angelines y Caty, un sainete, etc., etc. Mucho y muy variado, de lo que quisiéramos destacar a la polifacética Angelines, como autora e intérprete de ya reconocida calidad, a Mari-Carmen, una auténtica profesional bien conocida en el Valle —¡y más allá!, a través de sus actuaciones con el conjunto Venecia, y a la aficionada Caty, cantando un flamenco exquisito, de auténtico buen gusto.

Minerva fue la "sufridora". Tuvo que vencer su timidez, y lo hizo, en su puesto de presentadora, a las mil maravillas. Ella llevó el peso de estar allí, al pie del cañón, y conseguir dar continuidad a todo. ¡Enhorabuena!

**DURACION, OTROS ACTOS, Y PRESENCIA OFICIAL**

Más de seiscientas personas (la tercera edad masivamente), sin contar los peques, abarrotaron literalmente el amplísimo local. Dos horas de función, y dos horas que supieron

a poco. En el descanso la tradicional rifa.

Una estupenda mantelería y un juego de café de los alfares de Pontevedra (un generoso regalo de Angelines Martínez), pusieron la emoción, —"¿será mi número...?"), pues eran premios de los llamados "golosos".

Todavía, a la hora de redactar esta reseña, no se sabe quién tiene el número de cada regalo.

La presencia oficial —creo que por primera vez—, estuvo en las personas de Reyes de Pablo, nuestra Tte. de alcalde, y el propio alcalde de la Corporación Municipal, José-Manuel López. También muy de agradecer su adhesión al acto. Por cierto que el Ayuntamiento proporcionó el escenario, y facilitó su instalación, lo que también es digno de resaltar, pues representó un buen ahorro a la organización.

De verdad que hubiéramos querido extendernos más y más, pero, ante una extensión tan grande, ante una tan variadísima gama de atracciones (a cual mejor), sería, casi imposible, sin rebasar con mucho el espacio disponible.

Pero quede constancia del acto, y sobre todo, del esfuerzo de estas mujeres de la Asociación, que son todo ilusión, y todo ímpetu, y cuando se ponen a organizar, no les asusta nada.

¡Enhorabuena!

**Restaurantes del Valle del Tietar**

**ARENAS DE SAN PEDRO**

- Restaurante Los Balcones
- Mesón del Puente
- Restaurante California
- Mesón Las Dos Castilla
- Restaurante Los Galayos
- Restaurante Los Montañeros
- Restaurante El Rocío
- Hostal Avenida
- Restaurante Gallo D'Oro
- Restaurante-Bar Richard-"La Bolera"
- Mesón Las Chuletas (Ramacastañas)

**LA ADRADA**

- Restaurante Mirador de Gredos
- Restaurante Bellas Vistas
- Bar Avenida
- Bar El Cortijo
- Bar El Alicantino
- Bar Gredos
- La Espuela

**EL ARENAL**

- Restaurante Hostal Isabel
- Pensión Flor

**CASAVIEJA**

- Restaurante El Ranchero
- Hostal Santo Angel

**CASILLAS**

- Casa Anita

**CANDELEDA**

- Restaurante Los Laureles
- Restaurante La Tenería
- Restaurante La Pastora
- Restaurante Ropino
- Mesón Pedrós
- Don Finardo. Tlf. 38 08 22.

**GAVILANES**

- Restaurante Mirador del Tietar
- Casa Liebre

**GUISANDO**

- Casa Pepe
- Restaurante Los Galayos

**CUEVAS DEL VALLE**

- Restaurante Molys

**MOMBELTRAN**

- Hostal Albuquerque

**SAN ESTEBAN DEL VALLE**

- Bar Cuatro Caminos

**SANTA CRUZ DEL VALLE**

- Bar El Pato Cojo

**SANTA MARIA DEL TIETAR**

- Casa Fermín

**SOTILLO DE LA ADRADA**

- Restaurante Martín
- Restaurante Pancho

**PIEDRALAVES**

- Bar Restaurante El Trece
- Restaurante Vegas
- Bar Restaurante Mainz
- Casa Venancio
- Restaurante Huertas

N.R.—En caso de que algún restaurante del Valle quiera anunciarse en esta sección, llamen al teléfono 371661. Arenas de San Pedro.



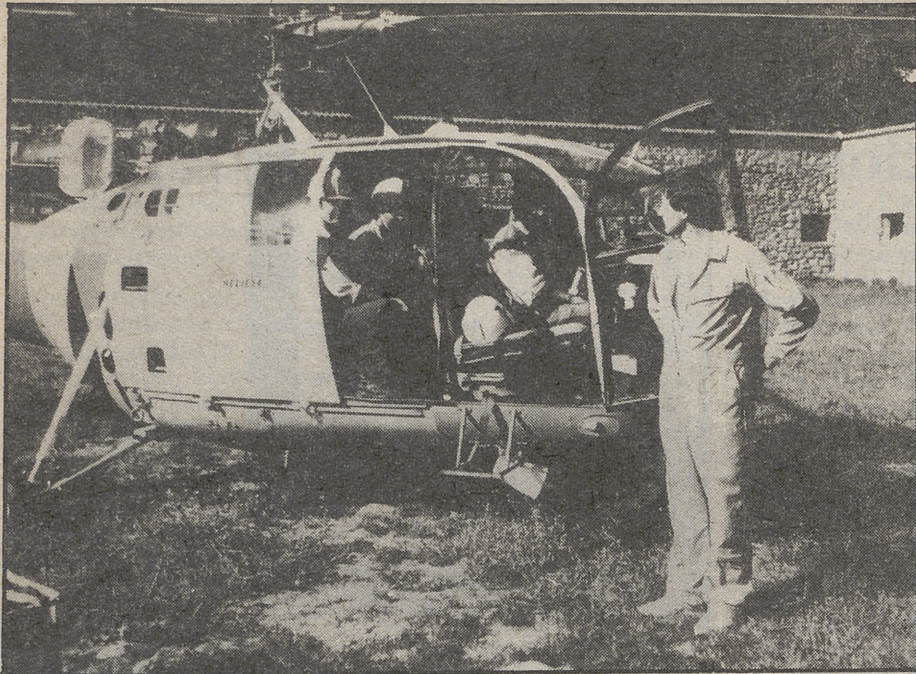

La cuadrilla en el interior del aparato.



BURGUILLO En una de las salidas de reconocimiento.

BURGUILLO

Arenas, F. J. Rodríguez

## Base aérea El Colmenar-Puerto de El Pico, principal arma contra los incendios forestales

• El equipo cubre una zona de 50 kilómetros

Los primeros días de julio comenzaba a funcionar la base aérea de "El Colmenar-Puerto de El Pico" para la prevención y extinción de los incendios forestales.

La base dispone de un helicóptero Alouette III, cuyo piloto es Gabriel Perat Koncilja y el mecánico, Gabriel Saldaña. Está integrada también por dos cuadrillas, formadas por 6 operarios cada una; todos ellos de Villarejo del Valle. Al frente de la base están dos jóvenes ingenieros técnicos forestales, Pascual Gil Muñoz y José Javier Rodríguez Rodríguez. La base también dispone de un agente y un capataz forestal.

La pista de despegue y aterrizaje del helicóptero se encuentra situada en un pequeño llano, a pocos kilómetros de El Puerto de El Pico y en la vertiente norte de la Sierra de Gredos. Se caracteriza por ser una amplia zona, sin arbolado, y por poseer una rústica edificación, compuesta por silos para heno, cocinas para el refugio de pastores, y un amplio patio central.

El lugar, según los técnicos, es el idóneo para el emplazamiento de la pista de despegue-aterrizaje del helicóptero, en primer lugar por ser llano y sin obstáculos que dificulten las maniobras de la aeronave. En segundo lugar, porque se ubica en el centro de una importante zona forestal, la Sierra de Gredos que no sólo afecta a la provincia de Avila,

sino a las de Toledo, Cáceres, Salamanca y Madrid, también. Ello permite minimizar la distancia media que ha de recorrer el helicóptero desde la base al incendio. El radio de operatividad de la base está marcado para 50 kilómetros, aunque, si se solicita, puede actuar en otra zona más alejada.

El amplio patio existente en la edificación de la base ofrece un lugar seguro y cómodo para disponer del helicóptero y realizar las labores que le son inherentes, como reparación de las averías, repostaje de combustible, etc.

También existen otras dependencias que circundan el patio, como naves y cocinas de pastores, idóneas para el almacenaje de herramientas, combustible, piezas de recambio, o el refugio del personal.

La base también dispone de dos emisoras, una se utiliza para tierra y otra para el aire.

### FORMA DE ACTUAR

La cuadrilla del helicóptero está preparada para actuar siempre en primer lugar, porque está

capacitada para llegar a los lugares donde se produce el incendio antes que las cuadrillas de tierra. De hecho, al primer aviso de un humo que se aprecie en la zona asignada al helicóptero es motivo suficiente para que la cuadrilla realice un vuelo de reconocimiento de la zona afectada, y si se ha producido un incendio, intervenir los primeros.

Los miembros de las cuadrillas van equipados con trajes ignífugos: pantalón verde y camisa amarilla, que arde con mucha dificultad, y en el caso de incendiarse, el traje no se pega al cuerpo. Disponen también de mascarilla, gafas y guantes, que componen el equipo personal de cada combatiente. A esto hay que sumar los batefuegos, azadones, palas especiales, contra el fuego, motosierra, hacha azada y extintores de mochila.

El helicóptero utilizado, el Alouette III es, según los técnicos, el modelo más idóneo para actuar en una zona de orografía abrupta por su facilidad para el ascenso y su facilidad para tomar tierra en lugares reducidos. Tiene una capacidad para 8 per-

sonas (6 miembros de la cuadrilla, el capataz o agente forestal y el piloto). Este aparato, el piloto y mecánico serán relevados el próximo 15 de agosto, por un nuevo helicóptero piloto y mecánico.

### PELIGRO DE INCENDIOS

El índice de peligro de incendios se mide tres veces al día; éste puede indicar diferentes situaciones de prealerta, alerta o alarma, en función de la temperatura, viento y humedad relativa. Los meses con más peligro de incendios forestales suelen ser la segunda quincena de agosto y la primera de septiembre.

La principal misión de este equipo es, como queda ya reseñada, atacar al incendio desde el primer momento, por eso es importante la rapidez con que se llegue al lugar del siniestro. Una vez allí se intenta apagar, hasta que lleguen las cuadrillas de tierra; cuando éstos hacen su aparición, la del helicóptero abandona la zona, para regresar a la base, y estar dispuesta para volver a intervenir en el caso de que vuelva a producirse otro incendio en otra zona distinta. La importancia de la misión del helicóptero radica precisamente en la rapidez con que se llegue hasta el foco del incendio para tratar de combatirlo cuanto antes.

Con ésta, ya son tres las temporadas que viene funcionando la base aérea de "El Colmenar-Puerto de El Pico". El año pasado se intervino en 39 incendios (19 en julio, 15 en agosto y 5 en septiembre). De estos 39, el helicóptero llegó en primer lugar en 30, lo que supone el 77 por ciento de las veces que intervino.

### OTRAS MISIONES REALIZADAS

Además de las misiones ya mencionadas, también es importante destacar los vuelos de reconocimiento que realiza el helicóptero, de elevado poder disuasorio por la frecuente presencia del aparato en las zonas conflictivas. Destacar la labor desempeñada el año pasado en Candelada, por ser la zona donde más incendios se venían acusando, con el fin de abortarlos en su inicio y tratar de coger al presunto incendiario.

También es importante el entrenamiento de las cuadrillas a fin de conseguir una mejor adaptación de las mismas al propio helicóptero. Destacar, por último, unas misiones esporádicas efectuadas por el helicóptero, como son la fotografía-filmación de las zonas próximas a Pedro Bernardo, la recogida de basura de la Laguna de Gredos-Cinco Lagunas y El Gargantud, donde se retiraron con la ayuda de redes de transporte unos 2.500 kilogramos de basura recogido directamente del campo. También se procedió al rescate de un peón que había quedado aislado de la cuadrilla en un incendio en previsión de que pudiera verse rodeado por el fuego.



La cuadrilla entrando en el helicóptero.

BURGUILLO

## AGRO-ARENAS

**Agrícola y Jardinería**  
**Concesionario Oficial Primeras Marcas**  
**PISCINAS**

<p><b>DIVISION AGRICOLA</b>                  motoazadas                  motobombas                  motosierra                  desbrozadoras                  semillas                  agroquímicas</p>	<p><b>DIV. JARDINERIA</b>                  cortacésped                  cortasetos                  riegos programados                  pulverizadoras                  productos y accesorios de piscina</p>
--	---

Pasquali HONDA

Avenida de Lourdes, 8      05400 Arenas de San Pedro (Avila)  
 Teléfono 37 16 47



# Cómo llegar al fin del mundo por 15.900 ptas. al mes.



Lo tienes muy fácil para llegar a todo un Peugeot 205.

Sólo tienes que seguir el plan de financiación que los Concesionarios Peugeot-Talbot han trazado para ti. O, si no, proponnos el que más se ajuste a tus intereses. Ven a vernos.

Verás como siempre hay un camino que conduce al Peugeot 205.

EJEMPLO DE FINANCIACION DE UN PEUGEOT 205 XL			
P.V.P.	ENTRADA	CANTIDAD A FINANCIAR	
1.065.900 Ptas.	300.000 Ptas.	765.900 Ptas.	
<b>1.º AÑO</b> 15.900 Ptas. x 13 cuotas	<b>2.º AÑO</b> 18.300 Ptas. x 14 cuotas	<b>3.º AÑO</b> 20.300 Ptas. x 14 cuotas	<b>4.º AÑO</b> 22.250 Ptas. x 14 cuotas
PRECIO TOTAL FINANCIADO: 1.358.600 Ptas.			

Acción válida durante este mes.

## PEUGEOT 205

Contigo al fin del mundo.



Apdo. DGT. y PF 13 6 88

HDM



PEUGEOT FINANCIACIONES

Red de Concesionarios  
**PEUGEOT TALBOT**





**EL ABULENSISMO ANDALUZ**

**El Triángulo turístico de Andalucía Oriental**

**Granada. Rafael Gómez Montero.**

Veleta Sur. Desde la Meseta Castellana, La Mancha y Extremadura, hay un trajín como el de los arrieros, una andadura de Despeñaperros para abajo en busca de arte, playas, montañas y tradiciones hispanoárabes.

El triángulo turístico de Andalucía Oriental, tiene sus vértices perfectamente definidos: Sierra Nevada, las cumbres más altas de la Península, con la estación de deportes de invierno más meridional de Europa. La Costa del Sol, las playas de los frutos extratempranos, los cultivos de primor y el litoral tropical, con Málaga en el centro como capital de la Costa. Y Granada, la ciudad artístico-monumental de primer orden, cuna de la hispanidad y atalaya del primer monumento árabe del mundo. La Alhambra, que todos los veranos bate su propia marca de afluencia turística, en cabeza de los de España, incluso por delante del Museo del Prado de Madrid, que es un buen termómetro.

En el centro del triángulo, Las Alpujarras, granadina y almeriense, el techo de los parajes junto a las nieves perpetuas del Mulhacén, junto a la capra hispánica y los ríos trucheros. Un triángulo

monumental, alpino y marino.

Málaga, desde Marbella, Fuengirola o Torremolinos, se escapa cada día a ver las zambras de las cuevas gitanas del Sacromonte, a tocar en pleno verano la nieve del Veleta, por la carretera más alta de Europa, hasta los 3.470 metros sobre el nivel del mar. Granada, sin embargo, suspira por el mar y se asoma por Motril, Salobrena o Almuñécar, para contemplar las sirenas, el chirimoyo, el aguacate o la papaya.

Hay un matrimonial enlace entre las dos ciudades, si exceptuamos las cuestiones del fútbol. Un intercambio de turismo de Trevelez a Torre del Mar, del Generalife a Mijas. El trasiego de la costa a la Vega del Genil; de Gibralfaro al Abayzín, de la Capilla de los Reyes Católicos a la Alcazaba o a la Alcaicería mora, desde la Torre de la Vela a la calle Larios, por encima de las sierras de Almirajara y Tejera.

El cante de levante nos une también, con las dos peñas de arte flamenco más importantes y veteranas de España: La de "Juan Breva" y "La Platería". Los granadinos que residen en Málaga, añoran la media granaina de Frasquito Yerbabuena. Los malagueños que viven aquí,

evocan los tanguillos de "El Piyayo".

El primer rector de la flamante Universidad de Málaga fue granadino: Antonio Gallego Morell. El actual gobernador civil de Granada, es malagueño: Pedro Tembory Villarejo.

¿Te cambio un grabado de Picasso por un poema de García Lorca o un plato de chanquetes por otro de habas con jamón!

De Loja para acá, o de Riofrío para allá, las fronteras se unen también. Desde Los Alazores se divisan las dos tierras.

Ya ha comenzado la corriente turística internacional de veraneantes que no cesará hasta últimos de septiembre. La España central baja al Sur, segura de que encontrará el mayor calendario de horas de sol y de baño, por las rutas que van por el Tajo de Ronda hasta Estepona, por Antequera, hasta la palmera y la espuma rizada, hasta la barca con la proa salada:

"La barca, la barca, así. Con sólo decir la barca, huele a marisma la boca y sabe a sal la palabra".

Lo dijo el poeta albayziner Manuel Benítez Carrasco, un hombre de la Penibética sublimado ahora en México y que —coincidencia de abulensismo— sus primeros recitales, allá por los años cincuenta, fue con "Alforjas para la Poesía Española", en el Círculo Cultural y Mercantil de Arévalo, presentado por Luis López Prieto.

Esos dos vértices del triángulo, Málaga y Granada, son el ayer y el hoy, el arte árabe y cristiano y las playas más modernas. El otro vértice es el vigia, como el palo mayor: Sierra Nevada, una nave varada en el tiempo desde donde se divisan las costas de África y los barcos que cruzan el Mediterráneo rumbo a Estambul.

...Y dentro de ese triángulo, la atracción turística y veraniega por "Solynieve" y Capileira, por Calahonda y el Patio de Los Leones, por las Cuevas de Nerja y Santa Fe la Real.



Triángulo turístico de Andalucía Oriental

**Horario de cierre de establecimientos y espectáculos públicos de cara al verano**

**Avila. Redacción.**

El Gobierno Civil de Avila ha hecho pública una nota en el Boletín Oficial de Castilla y León, estableciendo el horario, de cara a este verano, para establecimientos, espectáculos y fiestas que, hasta el día 30 de Septiembre, queda como sigue:

Establecimientos	Hora
Cinematógrafos	1,30
Teatros	2,00
Circos	1,30
Frontones	2,00
Boleras	2,00

Espectáculos al aire libre	2,30
Verbenas y fiestas populares	4,00
Restaurantes	2,30
Bares especiales con licencias A) y B)	4,00
Cafés y Bares	3,00
Cafeterías	3,00
Tabernas	2,00
Salas de Fiesta con espectáculo o pase de atracciones	5,00
Salas de Juventud	24,00
Discotecas y Salas de Baile	4,30
Salas de Bingo	3,30

Los viernes, sábados y vísperas de festivos podrán cerrar

media hora más tarde de las señaladas.

Esta prórroga podrá ser retirada a todos o parte de los establecimientos afectados atendiendo a las circunstancias que concurren en caso concreto especialmente los siguientes:

1º—La producción de altercados en el interior de los locales.

2º—La producción de ruidos y molestias para los vecinos del inmueble y de los edificios aledaños, tanto se originen en el interior del mismo como en las vías públicas cercanas.

3º—La imposición de sanciones por infracción del horario de cierre.

Lo que se hace público para general conocimiento.

**BURGOHONDO**

**La Junta de Castilla y León construirá un Centro de Salud en el antiguo cuartel de la Guardia Civil**

**Burgohondo. Roberto Calvo.**

La Junta de Castilla y León, por Decreto de fecha 23 de Junio de 1988, ha aceptado la cesión gratuita del solar que ocupa el edificio "Casa Cuartel de la Guardia Civil", de 448 metros cuadrados de superficie, situado en la calle Mayor número 12, de esta localidad ofrecido por el Ayuntamiento, con el fin de construir en él un Centro de Salud, que será el soporte físico principal de las actividades y funciones de atención primaria de salud a desarrollarse en la Zona de Salud de Burgohondo.

Esta aceptación representa un paso más hacia la tan esperada construcción del Centro de Salud en esta localidad, y que tendrá un ámbito de actuación comarcal. La construcción del edificio, correrá íntegramente a cargo de la Junta de Castilla y León, sacándose dicha obra a subasta por la

Comunidad Autónoma, convocatoria que se espera aparezca pronto en el Boletín Oficial de Castilla y León.

El Ayuntamiento ha trabajado mucho para conseguir que el Centro de Salud se construya en Burgohondo, centro geográfico de la comarca, en pugna con otros municipios que legítimamente aspiraban a que el mismo se construyera en esas localidades. Es una de las aspiraciones mayores que ha tenido, tanto la corporación anterior como la actual, pero que parece ser ya una realidad.

En días pasados, el arquitecto de la Junta de Castilla y León redactor del proyecto, se trasladó hasta Burgohondo con el fin de armonizar el nuevo edificio a construir con el resto de los edificios de la Plaza Mayor, y evitar así, romper la armonía urbanística existente.

**SALVADIOS**

**El premio literario "Villa de Guardo" para Carlos Sánchez Pinto**

**Salvadiós. Francisco Gutiérrez Barcala.**

Hace escasas fechas relatábamos, con alegría, la noticia de la consecución, primero, del premio de Lena y, posteriormente, del premio fallado en Alicante, el Gabriel Miró, por nuestro insigne literato y autor Carlos Sánchez Pinto, el joven moraño, nacido en Salvadiós y afincado por necesidades de trabajo en Valencia.

Pues bien, en nuestra última crónica decíamos que entre nosotros se dice que: "No hay dos sin tres..." y así ha sido a los dos premios conseguidos por Sánchez Pinto, en Asturias y en Alicante nos llega la noticia del conseguido, precisamente en nuestra tierra, en Palencia donde se ha fallado el Premio Internacional de Cuento "Villa de Guardo", que alcanza este año su 17ª edición.

A este premio concurrían 267 trabajos llegados desde todo el mundo de habla hispana. Pero la sorpresa y la curiosidad estriba no en la consecución del premio, ya que es importante y meritoria, sino que el jurado otorgó el primer premio al cuento titulado "La Tienda", luego se abrió la plica y correspondió al autor Carlos Sánchez Pinto.

Posteriormente se nombró al segundo premio de este Certamen de Cuentos, Internacional, resultando ganador el cuento denominado "Desvario", que se presentó bajo el lema "ámbar". Luego se abrió la plica y cuál no sería la sorpresa y la alegría al comprobar que "ámbar" correspondía a Carlos Sánchez Pinto, el joven poeta de Salvadiós que en esta oportunidad acaparó los dos primeros premios de este Certamen de Cuentos Villa de Guardo, fallado en Palencia.

De forma telefónica Carlos Sánchez Pinto, desde Palencia, nos mostraba su doble satisfacción por este "doblete" alcanzado y su alegría de poder brindar este doble premio a sus paisanos, no sólo de Salvadiós, La Moraña y Avila, sino a los castellano-leoneses.

Carlos Sánchez Pinto piensa venir este verano a Salvadiós para pasar aquí sus vacaciones de verano y "cargar sus pilas" en esta quietud de la soledad de sus campos y entre sus gentes, sus calles y plazas cargadas de vida, de recuerdos y de historia para el hijo del "madrileño" como cariñosamente se le conoce entre sus paisanos de Salvadiós a este laureado y premiado autor.

**EL DIARIO DE AVILA**  
el periódico de  
todos los abulenses



## Fusiones, profusiones y difusiones

JOSE MARIA CODON (★)

Fundar y fundir, fundación y fusión son palabras antónimas, es decir, opuestas en la vida social, económica y hasta religiosa. Fundar es crear, instituir, vocablo éste cuya raíz grecolatina significa mantenerse.

La fundación es un patrimonio adscrito a un fin, regulado en los códigos Canónico y Civil, a los que se añaden ahora el sello forero de la Constitución.

Por el contrario fusionar, en su más frecuente acepción, vale tanto como liquidar, dilapidar e incluso arruinar.

En toda gran cuestión es elemental acudir a fijar el sentido de las palabras, pasar el estudio sociológico y jurídico, de la mano de la hermenéutica, y más en esta parcela tenebrosa del confusiónismo.

Cuidado con este término, fusión, que no puede ser una oferta de feria ni convertirse en los momentos eufóricos, en una moda financiera de barraca.

Fusión es una palabra, madre de familia numerosa, en la que basta cambiar el prefijo para que aparezca una prole revuelta y de varios significados. Así derivan de dicha palabra materna, confusión, profusión, transfusión, efusión, difusión, infusión, refusión, y sobrefusión y, por simpatía, el término atómico, fisión.

Excepcionalmente hay fusiones aconsejables, pero no deben llenarse la boca sus partidarios con una propaganda de esta tendencia, que apremia y urge poniendo como acicate y talismán el año 92, que para muchos más que el alba de América, es como el descubrimiento de la imposible isla de Utopía. Se presenta la fusión como un hallazgo, cuando la verdad es que ésta versión de la economía positiva, nació "cuando el rey de espaldas era cabo" allá por la primera guerra mundial, en que estaban de moda "Mata-Hari (la señorita Zelle) y la bella Otero (doña Carolina). No habíamos nacido en España la mayor parte de los actuales compatriotas, cuando ya había pasado el

mundo el sarampión de las fusiones.

La fusión por sistema va contra la libertad de ejercicio de las actividades económicas. Los expertos oficiales internacionales en estos problemas sostienen, hoy en día, que deben subsistir las cajas de ahorro tradicionales, con separación e individualidad, sin perjuicio de que pueda cohabitar, con tal régimen, el sistema de fusiones, muy meditadas y estudiadas siempre que sean no solamente racionales sino racionvitalistas.

No es lo mismo una Caja que un Banco. Los bancos tienen su régimen.

Entre las cajas, el ideal es que haya dos o tres por provincia, porque el cliente es libre de acudir, escoger y optar. El monopolio es el aplastamiento de la libertad del pueblo. Es una espina negra de la que hay que huir como de la peste. Desde hace más de 50 años, esta es la conclusión de los estudios sobre la competencia monopolística. Lo mismo hay que decir oligopolio, esa paradoja de la vida empresarial contemporánea.

Jurídicamente y después de estos fregonazos heurísticos e históricos, la fusión es una institución algo confusa que se aventura por las selvas extrajudiciales pero que no pisa mucho las losas del foro.

¿Es una conmixción de corte romano? No, porque no hay mezcla, sino unión. ¿Es una unión patrimonial, cuasimatrimonial? No, porque en estas "bodas" económicas los cónyuges desaparecen y se funden en un nuevo ser más o menos teratológico, sin posibilidad de resucitar a los fundidos, es indisoluble pero no dual. ¿Será inaccesión o espicificación? En caso de absorción falta la buena fe.

Es un contrato atípico que comienza con la dificultad bautismal de la denominación de origen, que extingue dos personalidades veteranas (e incluso la huella histórica de las mismas), de un largo camino de realizaciones y obras sociales; pero que carece de apoyo el día

de mañana y puede ser un salto en el vacío, porque no hay garantías, ni real titular legitimado para velar por el cumplimiento, no ya del "pactum unionis", sino del "Pactum subjectionis", o cláusulas de obligación y resolución.

¡Ojo al problema de las fusiones! Antes de plantearlo, en cada caso, hay que analizar la legislación de "los novios". Si la fusión es compatible o no y si la fusión es jurídicamente viable, posible, conveniente o necesaria, indiferente, peligrosa, nociva o fatal. Y esto lo determinan las estructuras y circunstancias de cada fundación y no las modas y las sugerencias de partes interesadas. Las glosas de la fusión a ultranza son como las malas conferencias, profusas, confusas, difusas y abstrusas.

El idioma, decía Marco Aurelio, es una propiedad difícilmente cambiante. Tentación "infusoria". "¡Todo esto os daremos. Doblaremos nuestros millones!". Pero las cajas no mejoran engordando sus haberes o cuentas y olvidándose de lo que les da carácter: La obra social popular. Si fuese sólo cuestión del vil metal, la fusión sería fácil, porque el oro, la plata, el cobre y el níquel, se funden bien y los kilos fiduciarios de papel, se cuentan pronto; pero sobre este soporte corporal y burocrático, en las cajas confederadas, está infusa el alma de la entidad fundadora y el espíritu no se puede fundir. Solamente puede haber fusiones en metáfora, refusiones y sobrefusiones, pero claro, en la mente de aquel genio que dijo: "Merecía esta serrana —que la fundieran de nuevo— como funden las campanas". Seguiremos examinando los derivados de la palabra fusión entre ellas, la confusión en sus dos diversas formas jurídicas. No me refiero a la confusión mental que como la niebla difumina el panorama y borra los perfiles de los montes y los bosques.

(★) Ex-profesor de Economía Política.

## Cartas al director

### En contestación a "Privada gana a pública"

En relación con el escrito de Fernando Alda "Privada gana a pública" publicado en *El Diario de Avila* el pasado 12 de julio deseo hacer las siguientes precisiones:

1.ª Todas las comparaciones son odiosas y en este caso el autor no ha utilizado los datos en su totalidad y por ello los resultados no son correctos.

2.ª En el I.B. "Isabel de Castilla" existen dos modalidades de estudios: Diurnos y Nocturnos. Al no existir en los centros privados de Avila estudios nocturnos sólo son comparables los resultados de estudios diurnos.

3.ª Los datos de los Colegios privados y del I.B. "Isabel de Castilla" son los siguientes:

#### I.B. "ISABEL DE CASTILLA":

Alumnos matriculados en COU: 133.

Alumnos que aprueban COU en junio: 88 (66%).

Alumnos que aprueban Selectividad en junio: 83.

Aprueban Selectividad con relación a alumnos presentados el 94% y con relación a alumnos que cursaron el COU el 62%.

#### COLEGIO MEDALLA MILAGROSA:

Alumnas matriculadas en COU: 83.

Alumnos que aprueban COU en junio: 36 (43%).

Aprueban Selectividad: 34. Aprueban Selectividad con relación a alumnos presentados el 94% y con relación a alumnas que cursaron COU el 41%.

#### COLEGIO DIOCESANO:

Alumnos matriculados en COU: 149.

Aprueban COU: 70 (47%).

Aprueban Selectividad: 69. Aprueban Selectividad en relación con alumnos presentados 98,5% y con relación a alumnos que cursaron el COU el 46%.

Estos son los datos reales con los que hay que contar para sacar conclusiones.

Sin entrar en juicios comparativos de valor y sin dudar de la importancia que los centros privados tienen en la educación de nuestros jóvenes, con estos datos se llega al siguiente resultado:

En este curso que ha acabado 1987-88 de cada 100 alumnas que se matricularon en COU en la "Medalla Milagrosa" 41 han ingresado en junio en la Universidad.

De cada 100 alumnos matriculados en COU en el "Colegio Diocesano" 46 han ingresado en la Universidad y

De cada 100 alumnos que cursaron sus estudios de COU en el I.B. "Isabel de Castilla" 62 han ingresado en junio en la Universidad.

Moisés Buenadicha Gutiérrez  
Director del I.B. Isabel de Castilla

## El quiosco

### Esto no es una finca de González

YA, 13-VII-88

Felipe González utiliza y algunos cargos del gobierno socialista utilizan los bienes públicos como si fueran particulares o patrimonio del partido.

La afición que demuestran los socialistas a usar los bienes comunes como propios desmiente sus cada día menos frecuentes declaraciones de honradez y austeridad. Pero no se trata de que el frugal Isidoro se haya convertido con el tiempo en un magnate pródigo, cuya imagen de frugalidad se haya trocado por la más solemne de anfitrión de La Moncloa. Es natural que un jefe de Gobierno adopte actitudes protocolarias y use los gastos de representación. Nada tenemos que decir sobre eso. La cuestión es otra. Aunque Felipe González y sus ministros actuaran con una moral espartana, cosa que está muy lejos de describir los hechos, el problema no radica en cómo utilizan o dejan de usar los bienes propios, cómo gastan o dejan de gastar sus sueldos y retribuciones añadidas, o en cómo reciben o dejan de recibir a los visitantes ilustres. La cuestión es que no están legitimados para usar los bienes comunes para asuntos privados; y también en qué, con relación a los presupuestos generales del Estado, una cosa es el Gobierno

y otra cosa es el partido. Y esto no es un asunto pequeño.

No sabemos cómo hubieran actuado estos prohombres del actual socialismo si cuando estaban en la oposición hubiera sido Adolfo Suárez o Leopoldo Calvo-Sotelo quienes usaran el Mystere para viajar a los congresos de UCD o el Azor para pasar sus vacaciones de verano; no lo sabemos porque los anteriores presidentes democráticos no les dieron esa oportunidad

Sabemos cómo lo hacen ahora los socialistas. Al comprobar la facilidad con que disponen del patrimonio común, el ciudadano poco precavido puede tener la impresión de que nada más natural que los gobernantes usen de los bienes comunes como propios. Pero el patrimonio público no es un patrimonio personal de los gobernantes, ni tampoco del presidente del Gobierno. Tampoco las necesidades del Gobierno son las del partido Socialista, ni los presupuestos del Estado son los del Partido Socialista, a menos que se trate de confundir partido con Gobierno con todo lo que eso significa. No es un asunto pequeño ni un afán de chismorreos lo que mueve al comentario. Es que por este camino los socialistas se han habituado a administrar el Estado como una finca privada. Y si esto todavía tiene que ver con la democracia es porque este comentario censurando ese abuso de poder es aún posible.

"Una señal del desfallecimiento de la razón es la degradación de las lecturas".

LACORDAIRE

## Avila medieval

PPT.





Según el secretario general de Presupuestos

## Fuerte reducción del déficit público en el primer semestre del año

Madrid. Efe.

El secretario general de presupuestos, Antonio Zabalza, reiteró ayer que si en el mes de julio se consolida la tendencia de los tres últimos meses respecto a ingresos y gastos, el año podrá terminar con un déficit entre el 8 y el 10 por ciento inferior a las previsiones, que son de 1,350 billones.

Zabalza destacó ayer en rueda de prensa que en los seis primeros meses del año, mientras los ingresos han crecido un 21,1 por ciento, los gastos lo han hecho en un 10,3 por ciento, lo que ha provocado que el déficit financiero del Estado se sitúe en 585.700 millones, un 29,6 por ciento menos que en el mismo período de 1987.

El secretario general de Presupuestos dijo que en el mes de junio los ingresos no financieros del Estado se incrementaron en 23,1 por ciento respecto al mismo mes del año 1987, pero que este au-

mento se debe, en gran parte, a que este año la cuota diferencial del IRPF se ha producido en junio y el año pasado entre junio y julio, al ampliarse el plazo de la declaración de la renta.

Con datos homogéneos, el crecimiento de los ingresos se situaría en el 15,8 por ciento.

Hasta el mes de junio los ingresos procedentes de los impuestos directos se eleva a 1.701 billones de pesetas, un 28,7 por ciento más que en 1987 y los impuestos indirectos a 1,632 billones, un 13,2 por ciento más.

Sólo por el IVA se han recaudado 918.500 millones de pesetas, un 13,3 por ciento más que en 1987, a pesar de que este año ha aumentado el ritmo de devoluciones: hasta junio de 1987 se habían devuelto 183.000 millones, y en el mismo período de este año se han devuelto 235.000, un 38,5 por ciento más.

El total de ingresos hasta

junio era de 3,714 billones, un 23,1 por ciento más que en el mismo período de 1987, mientras que los gastos fueron de 4,299 billones de pesetas, un 11,3 por ciento más que en 1987.

En los seis primeros meses del año la capacidad para desendeudarse del Estado fue de 782.500 millones, frente a la necesidad de endeudamiento de 958.000 millones del año anterior.

Esta diferencia resulta de la operación por la que el Crédito oficial se hizo cargo de las Cédulas para inversiones en circulación en 1987 y por un importe de 1,5 billones. Sin tener en cuenta esta operación, el Estado hubiera registrado hasta junio una necesidad de endeudamiento de 754.000 millones, inferior en un 21,3 por ciento a la del año anterior.

El recurso del Estado al Banco de España ha sido negativo en un 34.200 millo-

### Desconvocada la huelga de Iberia

Madrid. Efe.

Los paros del personal de tierra de Iberia, convocados para el día 15 (una hora en cada turno) 22 y 26 (cuatro horas cada turno) y 29 de julio (24 horas) ha sido desconvocada hoy tras la firma de un acuerdo entre la empresa y los sindicatos UGT y CC.OO.

Los puntos recogidos en el acuerdo hacen referencia a que la reclasificación —Motivo aducido por UGT y CC.OO. para convocar la huelga— afectará a todos los colectivos del personal de tierra de Iberia (17.000 trabajadores).

Con esta desconvocatoria y la de los técnicos de mantenimiento de aeronaves hace unos días, el único colectivo de Iberia que mantiene los paros convocados para el 22, 29 y 31 de julio y dos de agosto es el de tripulantes de cabinas de vuelo.

### Casi 4.000 millones de créditos para la construcción

Madrid. Efe.

El crédito a las actividades relacionadas con el sector de la construcción, generado conjuntamente por el sistema bancario privado español (banca privada y cajas de ahorros), ascendió a 3.862,9 millones de pesetas, informaron ayer fuentes del sector de la construcción.

Este aumento representa el 16 por ciento respecto al registrado durante 1986, lo que supone una aceleración de la tendencia expansiva registrada en los años anteriores.

### CSN: La avería de la central de Almaraz no ha supuesto riesgo para la población

Madrid. Efe.

El Consejo de Seguridad Nuclear (CSN) informó a Efe que "en una primera evaluación sobre el efecto de la avería de la central nuclear de Almaraz (Cáceres), se estima que no originará riesgo a la población ni impacto significativo al medio ambiente".

Los expertos del CSN calculan que, desde la actitud más pesimista, la radiación registrada alcanzó menos del 1 por ciento del límite permitido.

La central nuclear de Almaraz sufrió esta madrugada una avería en el generador de la Unidad I "con paso de líquido del circuito al generador de vapor cuando éste se encon-

traba funcionando con normalidad".

Esta avería obligó a tomar medidas de pre-emergencia, pese a que a las dos de la madrugada "no existía fuga apreciable", indicó la fuente del CSN.

Según un comunicado del Gobierno Civil de Cáceres, pese a no existir situación de riesgo al exterior y afectar la alarma únicamente al interior de la central, se decretó la fase de pre-emergencia del plan exterior.

Después de un seguimiento mantenido durante toda la noche entre los jefes de los distintos grupos "la planta y el consejo de seguridad nuclear han confirmado la vuelta a la normalidad".

### La Feria de Muestras de Valladolid será ampliada

Valladolid. Efe.

La Feria de Muestras de Valladolid ampliará en 12.000 metros cuadrados las instalaciones ya existentes, con un presupuesto de 950 millones de pesetas, informó ayer el presidente del Comité Ejecutivo de esta institución.

Vicente Garrido Capa señaló que la ampliación del recinto ferial, que habrá terminado en 1.990, contribuirá a mejorar el vestíbulo, los pabellones "rojo" y "oro" y los pasillos comprendidos entre ambos.

El proyecto de obras se divide en tres fases, la primera de las cuales, que comprende la entrada a la Feria, las marquesinas de los pabellones, la planta baja de interconexión entre los dos pabellones y los servicios, estará finalizada en agosto de 1989.

Entre los proyectos del plan de mejoras del recinto de la Feria de Muestras de Valladolid figura además el traslado de las oficinas al vestíbulo del recinto, así como la ubicación, en el lugar de las oficinas, de un mini-palacio de congresos y reuniones con capacidad para 300 personas.

Los costos de la ampliación ascenderán a 950 millones de pesetas, cuya mayor parte correrá a cargo del consorcio de la Feria de Muestras, en colaboración con la Junta de Castilla y León.

Según José Luis Azcona, director general del recinto ferial, las obras de ampliación de la feria de Valladolid se inician con el objetivo de "no perder el tren de la evolución del mundo ferial y de dar a conocer los productos que se generan en la región castellano-leonesa con la celebración de ferias monográficas".

## LA BOLSA

Información facilitada por la



CAJA D AHORROS D AVILA

### Continúa la firmeza

Madrid. Efe.

El mercado bursátil continuó ayer acusando firmeza, aunque con menor intensidad que el martes, con avances centrados en valores eléctricos y varios.

De manera más aislada se repartieron alzas en los departamentos de construcción y siderúrgico.

Los corros que sufrieron mayor deterioro fueron el químico y el de comunicaciones. Los bancos estuvieron irregulares al alternar avances y desmerecimientos. Sin embargo, el fondo del mercado siguió acusando firmeza pero sin muestras de despegue.

#### INDICES:

Madrid: 295,65 (-0,34).  
Barcelona: 133,32 (-0,81).  
Bilbao: 385,61 (-0,06).  
Valencia: 268,96 (-0,02).

Azucarera ... 1.175 1.175  
Koipe ... 400 407  
Tabacalera ... 1.050 1.040  
Uniasa ... 823 817

#### BOLSA DE MADRID

##### ptAcciones:

Anter.  
Ayer

##### Electricidad:

Cantábrico. 234 242,50  
Hidroala ... 96,25 97,25  
Sevillana ... 110,50 110  
Iberduero ... 133 134  
Fenosa ... 89,50 89,50

##### Mineras, Metal, Básicas:

Felguera ... 530 515  
Hornos ... 82 81  
N. Montaña 114,50 115,50

##### Cementos:

Asland ... 1.065 1.070  
Lemona ... — —  
Valen. Cem. 2.825 2.850  
Uralita ... 615 608

##### Químicas:

Cepsa ... — —  
Cros ... 577 570  
Río Tinto ... 524 520  
Petromed ... 520 513,50

##### Metal Mecánica:

M. Ibérica ... 334 328  
Citroen ... 1.535 1.605  
Tudor ... 421 420  
Amper ... 837,50 847,50  
Auxiliar ... 650 —  
Fasa ... 755 755  
Santa Ana ... 461 485

##### Industrias Manufactureras:

Papelera ... 360 356  
Sarrió ... 448 440  
Aguila ... 400 385

#### Construcción:

Cubiertas ... 640 650  
Dragados ... 446 446  
Focsa ... 1.450 1.450

#### Comercio:

Finanzauto. 775 777

#### Transportes y comunicaciones:

Telefónica ... 199 197  
Iberpistas ... 117,75 119

#### Seguros:

Mapfre ... 1.590 1.585  
Fénix ... 2.220 2.200

#### Bancos:

Castilla ... — —  
Bilbao ... 1.080 1.184  
Central ... 1.169 1.160  
Banesto ... 1.210 1.200  
Hispano ... 819 825  
Popular ... 1.814 1.807  
Santander ... 920 920  
Exterior ... 450 449  
BNP ... 599 575  
Fomento ... 460 460  
Herrero ... 1.600 1.725  
Bankinter ... 1.115 1.135  
Valencia ... 345 340  
Zaragozano ... 809 809  
Atlántico ... 340 340  
Vizcaya ... 1.080 1.084

#### Inmobiliarias:

Encinar ... — —  
I. Metro ... 1.000 1.000  
Urbis ... 535 533  
Vallehermoso ... 656 657,50  
Vacesa ... 1.000 1.000

#### Inversión Mobiliaria:

Cartisa ... — 1.040  
Popularinsa ... — —  
Bansaliber ... — 960

## LÁMPARAS - LÁMPARAS ILUMINACION

## DEL NOGAL

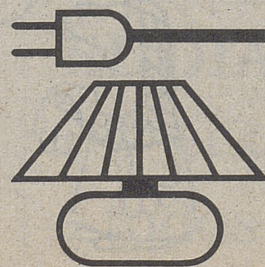

Gran surtido en artículos de regalo

—VEA EXPOSICION—

Avda. de José Antonio, 36  
Teléfono 220231 AVILA



Manfred Woerner

### El nuevo secretario de la OTAN llega hoy a España

Madrid. Efe.

El nuevo secretario general de la OTAN, el alemán Manfred Woerner, realiza hoy su primera visita oficial a España, después de sustituir en el cargo el uno de julio al británico Lord Carrington.

Durante apenas veinticuatro horas, el secretario general será recibido por el Rey Juan Carlos, y mantendrá entrevistas con el presidente del Gobierno, Felipe González, el ministro de Asuntos Exteriores, Francisco Fernández Ordóñez, y el ministro de Defensa, Narcís Serra.

La visita de Woerner, tercera que realiza a un país aliado tras su toma de posesión, se produce en un momento en el que España negocia con la Alianza una fórmula de contribución militar a la Organización, al margen de su estructura militar integrada.

En las conversaciones que Manfred Woerner mantendrá con el Gobierno español también estará presente el proceso de conversaciones en marcha para una eventual incorporación de España a la Unión Europea Occidental.

El secretario general de la OTAN, que llegó a Madrid a primera hora de la mañana, se entrevistará primero con el ministro de Asuntos Exteriores, para, a continuación, ser recibido por don Juan Carlos.

### El juez decretó prisión para Amedo y Domínguez

Madrid. Efe.

El juez Baltasar Garzón decretó ayer la prisión incondicional comunicada para el subcomisario José Amedo y el inspector Michel Domínguez, por considerar que "aparecen como los principales organizadores de los GAL", según consta en el auto de prisión que les notificó en la tarde de ayer.

Para el juez, los dos inculcados aparecen en la causa como organizadores de los GAL, grupo que actuó entre 1983 y 1987, "proyectando la forma en que debían ejecutarse los diversos hechos delictivos, financiando o sirviendo de medio de financiación de aquéllos".

Según el auto de prisión, de las actuaciones se desprende que José Amedo Fouce y Michel Domínguez Martínez formaron la infraestructura de ese grupo terrorista, hicieron los contactos precisos y "se encargaron directamente del reclutamiento, o trataron de hacerlo, de diversas personas".

El juez consideró oportuno decretar la prisión porque los hechos que investiga puede constituir un delito de pertenencia a banda armada, seis asesinatos frustrados, dos delitos de terrorismo, y otro de terrorismo y

uno de uso de nombre supuesto respecto de Michel Domínguez, a los que responderían fuertes penas.

Entre las personas reclutadas por los dos inculcados para los GAL, según el auto, el juez cita a los portugueses Antonio José Viriato Walfango Pereira de Macedo, Mario Correa da Cunha, Rogerio Fernando Carvalho da Silva, Antonio Jorge Ferreira Cisneros Ferreira, Paulo José Figueiredo Fontes, a los que facilitaron un documento de identidad falso, y al francés Jean Philippe Labade.

El juez Garzón relata, entre los hechos que constan en el auto, cómo el 31 de enero de 1986 el subcomisario Amedo y el inspector Domínguez viajaron a Portugal, el primero con permiso de sus superiores en "misión oficial" y el otro sin esa autorización.

En el hotel Ritz de la capital portuguesa se entrevistaron con Labade, Walfango y Correa de Cunha, y en una posterior reunión acordaron que ese último reclutara a otras personas para cometer atentados en el sur de Francia.

Todos los gastos los pagó el subcomisario Amedo, que utilizó su tarjeta Visa al menos para abonar el hotel y el restaurante.

Visita por vez primera de un primer ministro indú

### España quiere reforzar sus relaciones con la India

Madrid. Efe.

El deseo del Gobierno español de incrementar su presencia y sus relaciones con la India centrará la visita que el primer ministro indio, Rajiv Gandhi efectuará a España a partir de mañana.

Gandhi, que realiza una gira Mediterránea que incluye, además de España, Jordania, Yugoslavia y Turquía, llegará a Madrid mañana por la mañana y, ese mismo día, mantendrá conversaciones con el presidente del Gobierno, Felipe González.

Esta visita, primera que realiza a España un Jefe de Gobierno de la India, se ins-

cribe en la política que persigue el Gobierno español de tener una mayor presencia y relaciones con los países asiáticos.

Las relaciones hispano-indias, que fuentes diplomáticas consideran "estancadas", se han desarrollado en unos niveles "infimos" pese a que las relaciones políticas entre ambos países se remontan a 1958.

En el terreno comercial, las exportaciones españolas a la India se cifraron en ciento cuarenta millones de dólares en 1987, mientras que las importaciones fueron por valor de ciento sesenta millones de dólares.

### Nuevas actividades de los ex ministros

Madrid. Efe.

Los cuatro ministros que abandonaron el Gobierno, José María Maravall, Fernando Ledesma, Abel Caballero y Luis Carlos Croissier, iniciaron con unas vacaciones anticipadas, una nueva etapa que supondrá un giro importante en sus actividades.

Una vez finalizada la tarea de dirigir los departamentos de Educación, Justicia, Transportes e industria, los cuatro ex-ministros estudian las po-

sibilidades que les depara el futuro. Ninguno hasta ahora ha recibido oferta oficial o política como "premio" a su labor en el Gobierno.

Maravall, que forma parte del Comité Ejecutivo Federal del PSOE desde el último congreso, dedicará a partir de ahora su tiempo y sus energías a las tareas de dirección del partido, donde está considerado uno de los principales ideólogos, y a su escaño de diputado por Valencia.

# Citroën AX: 100.000 Ptas. de ahorro.

Citroën le da 100.000 Pesetas que le servirán de ahorro en la compra de su nuevo Citroën AX, si lo financia a 2, 3 ó 4 años, a través de Financiaciones Citroën, con una entrada a partir del 10%.

Condiciones especiales si el pago se realiza al contado.

Sólo hasta fin de mes

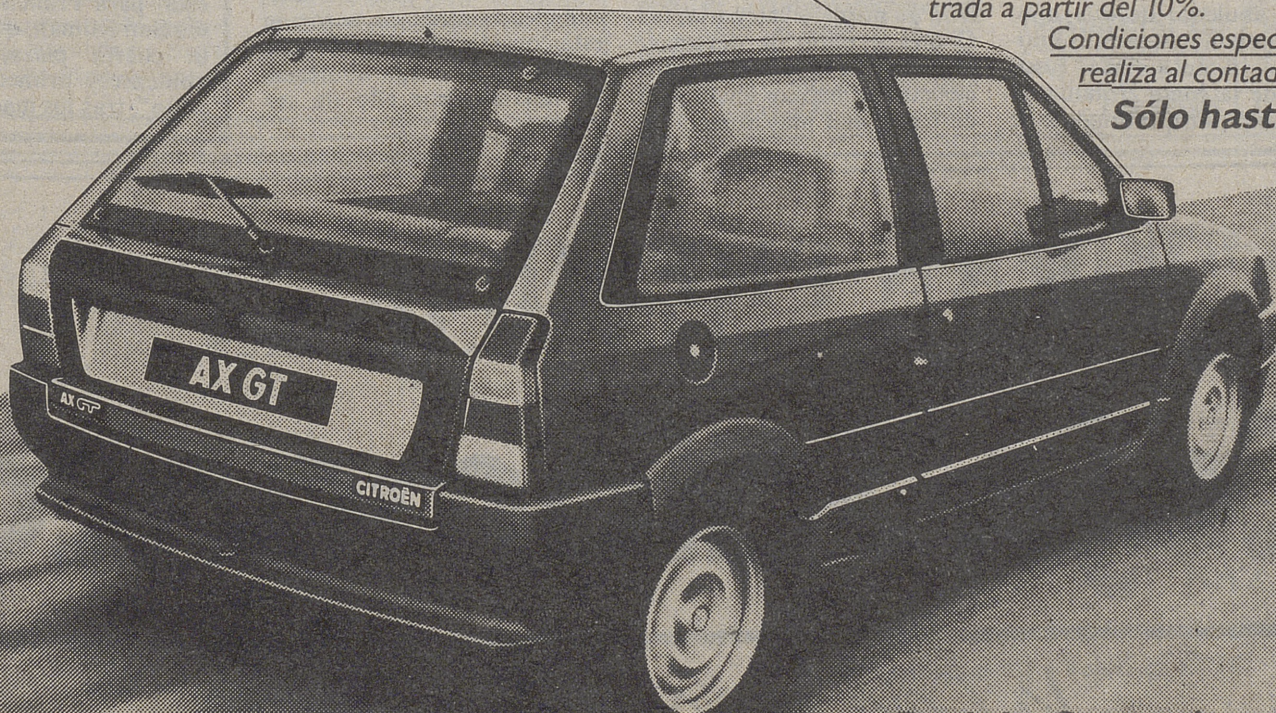

FINANCIACIONES CITROËN

Red de Concesionarios Citroën





## VUELTA CICLISTA AVILA



Francisco Prieto vencedor de etapa y nuevo líder

# El Caja Madrid dominó la primera etapa que finalizó en Peñanegra

**Piedrahíta. J. R. Alonso (Enviado especial).**

El equipo madrileño del Caja Madrid realizó una impresionante labor de conjunto, encaminada a colocar a uno de sus hombres con el maillot de líder de la XV edición de la Vuelta Ciclista a Avila, que en la tarde de ayer disputó el segundo sector de la primera etapa, entre Avila y el Alto de Peñanegra, de 128 kilómetros. Francisco Prieto fue el ganador de la etapa, invirtiendo 3:54,20", lo que supone una media de 33 kilómetros por hora.

Esta victoria, que comenzó a fraguarse en los inicios del Puerto de Peñanegra, le sirve al corredor cajero para colocarse como líder de la Vuelta Ciclista, desbancando de este puesto a Guillermo Ramis, del Otero, que se había enfundado la camiseta de líder tras el sector de por la mañana, contrareloj individual de dos kilómetros doscientos metros.

Federico García Melia, del Caja Madrid, fue el principal artífice de la victoria de Prieto al saltar de un grupito de escapados, en el que iban dieciocho hombres, en el kilómetro 81 de carrera, poco antes de llegar a San Miguel de Serrezuela.

El salto de este corredor, según nos explicó al final de la etapa Esteban Fernández, director deportivo del Caja Madrid, estaba encaminada a lanzar la carrera y desgastar a los corredores del Otero, equipo del líder. Federico hizo bueno el planteamiento de su director y fue abriendo brecha con respecto del grupo de corredores en el que seis miembros del Otero, con su líder entre ellos, tiraban a tren intentando dar caza al fugado.

En el grupo perseguidor, además de los Otero, el Caja Madrid tenía colocado a cinco hombres que ejercían la fun-

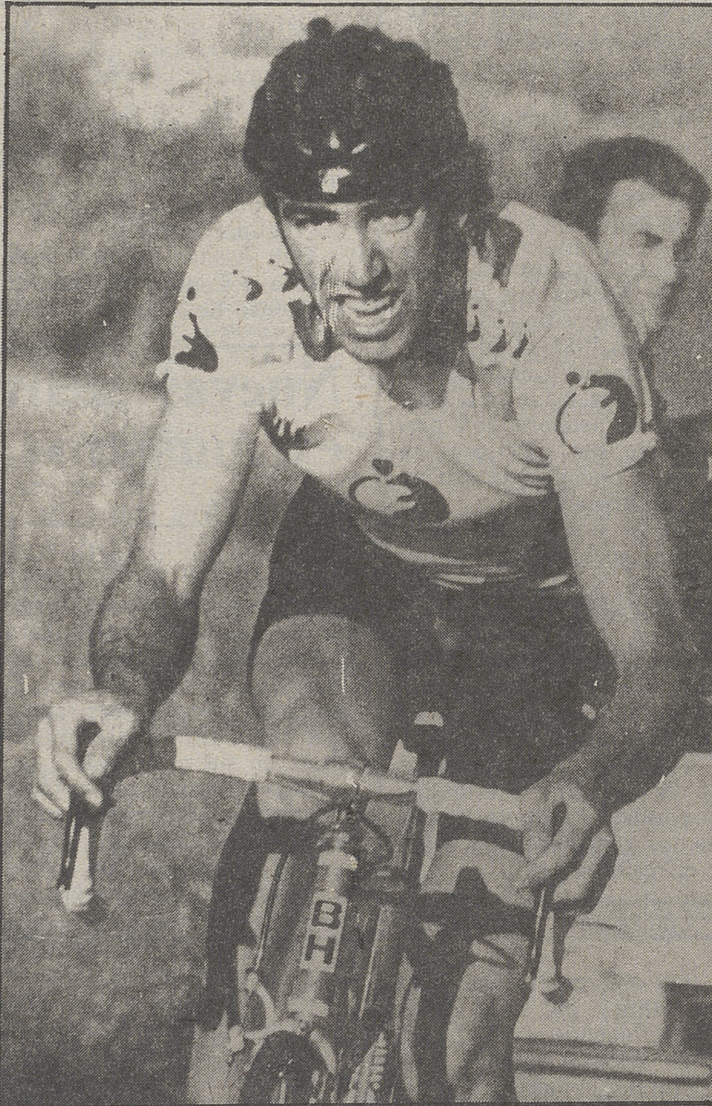

Francisco Prieto, ganador de la primera etapa y líder de la vuelta, durante su ascensión a Peña Negra LUMBRERAS

ción de lastre para que los de Fuenlabrada se fueran desgastando. Federico García llega a tener una diferencia de hasta un minuto y cuarenta y cinco segundos.

El que a la postre sería el vencedor de la etapa, que todos los especialistas habían clasificado como la más dura de la ronda abulense de este año, demarra con fuerza en el kilómetro 110 de carrera, poco antes de la Meta Volante de Piedrahíta, sin que ninguno de

los hombres del Otero puedan seguirle, y de una forma implacable conecta con su compañero de equipo, que hacía de lanzador de carrera, Federico García, y le sobrepasa. Esto ocurría en el inicio de la subida a Peñanegra.

El ascenso a la única dificultad montañosa del día, el monstruo de primera categoría, fue el que terminó de destrozar una carrera que los propios ciclistas se habían encargado de hacer aún más dura de lo

que era por sí misma.

### LA GUERRA DESDE EL PRINCIPIO

La guerra en este segundo sector de la primera etapa comenzó desde el kilómetro cero de carrera en los Cuatro Postes, donde el corredor del Artagan, Alfonso Bilbao, salió disparado como una flecha lanzándose a una aventura que apenas le duró tres kilómetros, momento en el que contacta con él el abulense enrolado en el equipo toledano del Cafés La Estrella, Rodolfo Jiménez Sanchidrián. Entre los dos, mediante un buen entendimiento, consiguen abrir una diferencia de un minuto sobre el paquete.

A partir del hito kilométrico catorce, el paquete comienza a estirarse y a reducir diferencias. Saltan en estos momentos cinco corredores y el paquete se divide en tres pedazos por efecto del fuerte viento de frente y costado que hace que estos corredores aficionados, poco duchos en hacer abanicos, vean partido su grupo al rodar todos pegados a la cuneta derecha.

El viento sigue azotando a los corredores hasta el final de la carrera, marchando el paquete completamente destrozado en las inmediaciones del Puerto de Peñanegra.

La gran labor del Caja Madrid, como ya hemos relatado al principio, hizo que el vencedor de la etapa consiguiera coronar en solitario la cumbre proclamándose nuevo líder de la Vuelta Ciclista a Avila.

Los corredores deberán afrontar hoy la segunda etapa entre Piedrahíta y El Tiemblo, de 133 kilómetros, con tres dificultades montañas, pero que está considerada como la más blanda de la ronda abulense, no dejando por ello de ser dura.

### Y sacaron el turbo

Pablo Herráez.

Comenzó la Vuelta 88 con algo más que importante, record de participación, aunque al final fallara un equipo. En total que de los noventa y ocho previstos tomaron la salida noventa y uno, que no está nada mal.

Y lo hicieron a un gas que "pa" que las penas. Nada más bajar la bandera comenzaron a funcionar los "turbo" y para qué contarles. Lo del calor, el viento y otras cuestiones, simples zarandajas para estos chavalotes de carácter recio. Claro está que en esto del ciclismo la reciedumbre, con ser factor importante, no lo es todo y como muestra basta un botón, porque el Caja Madrid dio de plano, la cabeza pensante del equipo, Esteban Fernández, se lo montó "guay" y al final colocó a tres de sus mozalbetes en las primeras posiciones.

A partir de ahora, los demás a discurrir y a luchar con el fin de desmontar el tinglado verdiblanco de los ahorradores. Y eso, sin duda, va a ser difícil, aunque el ganador de la prólogo Guillermo Ramis luchó a brazo partido para no dejarse arrebatar la prenda amarilla.

Los abulenses, por su parte, fueron a la "banca rota". Los primeros "ramalazos" de Rodolfo sólo le dieron un triunfo en punto caliente; peor lo pasó Perico Rollón que también trabajó de lo lindo y acabó pagando el esfuerzo. Con la premura de tiempo y a falta de clasificaciones, poco más podemos decir de nuestros paisanos, a no ser su espíritu de lucha, como el de "Musi" que anduvo en el puerto en lugares privilegiados, pero acabó "fundido".

Punto y aparte, claro está, para Francisco Ignacio San Román, que ocupó la cuarta plaza, primer abulense y primer "ciudadano", tras los madrileños.

## GRAN PREMIO



# Caja Salamanca

*la Caja regional del Duero*



**VUELTA CICLISTA AVILA**

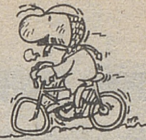

**Avila - Alto de Peñanegra,  
128 Kilómetros**

Km. 0: A las 16,40 horas se da la salida oficial. 91 corredores la toman.

Km. 1: Nada más darse la salida Alfonso Bilbao (Artagán) derrama y en pocos metros coge distancia sobre el pelotón.

Km. 6: El abulense Rodolfo Jiménez Sanchidrián (Cafés La Estrella) se va del pelotón y caza a Bilbao.

Km. 10: José María García (Vibroblock) y el abulense Pedro Rollón también intentan la fuga pero poco después son neutralizados.

Km. 16: Bilbao y Rodolfo aventajan en 45 segundos al pelotón. Atrás la lucha es total y saltan otros cuatro corredores entre los que está el vencedor de la pasada edición de la Vuelta, Pedro Luis García (Kas).

Km. 24: En el Sprint Especial de San Pedro del Arroyo pasan Rodolfo y Bilbao por este orden e inmediatamente después se paran y son absorbidos por el pelotón.

Km. 26: Es Alvaro Salamanca (Artagán) el que intenta y consigue distanciarse sobre un grupo de 11 corredores, ya que el pelotón, a consecuencia del aire, comienza a dividirse en pequeños grupos.

Km. 37: Salamanca aventaja en 30" a sus perseguidores que le cazan poco después.

Km. 45: Un grupo de 20 corredores consigue 40" de diferencia sin que la puedan mantener.

Km. 56: Por la Meta Volante de Peñaranda de Bracamonte José Luis Mier (Vibroblock) consigue una pequeña ventaja sobre José Luis Vázquez (Cafés La Estrella) y Alvaro Salamanca.

Km. 60: En la cabeza se forma un grupo de 5 corredores con Mier, Vázquez, Salamanca y el abulense Pedro Rollón y José Gallastegui (Santisteban), que se les ha unido. Llegan a tener medio minuto de adelanto pero su aventura no cuaja.

Km. 66: En vista de que el

viento pega de costado, los hombres del Caja Madrid forman un abanico y meten a seis de sus hombres. Se forma un grupo de 20 corredores en cabeza que alcanzan 40" de adelanto.

Km. 78: El grupo de cabeza se queda en 15 hombres puesto que hay gente que se descuelga, entre ellos el arevalense del Caja Madrid Javier Santero.

Km. 87: El Caja Madrid lanza a Federico García que aventaja en 45 segundos a un primer paquete y en 1'28" a un segundo. La carrera está ya totalmente rota con innumerables pequeños grupos.

Km. 95: Federico García aventaja en 1'39" al grupo perseguidor, formado principalmente por corredores del Caja Madrid y del Otero, tirando estos últimos.

Km. 108: Antes de llegar a Piedrahíta, el Caja Madrid lanza a su hombre fuerte, Francisco Prieto. Por detrás hay un grupo formado por el líder Guillermo Ramis Coll (Otero), su compañero el abulense Javier Gallego, el Kas Javier Urrutia y el abulense Francisco Ignacio San Román.

Km. 114: Comienzan las primeras estribaciones del Puerto de Peñanegra. Prieto da caza y supera a su compañero García y comienza a adquirir ventaja rápidamente, merced a una magnífica ascensión.

Km. 120: Prieto aventaja en 2'30 al pequeño grupo de perseguidores.

Km. 124: Prieto aventaja en 3 minutos a su compañero Juan Carlos Martín que ha saltado del grupo y en 3'35 al pequeño grupo, en el que están Juan Romero (Caja Madrid), los abulenses Gallego y San Román. El líder pierde contacto con este grupo.

Km. 128: Prieto se presenta vencedor en la cima de Peñanegra con 2'10" sobre su compañero Martín, 3'10" sobre su también compañero Romero y 3'15 sobre el abulense San Román.

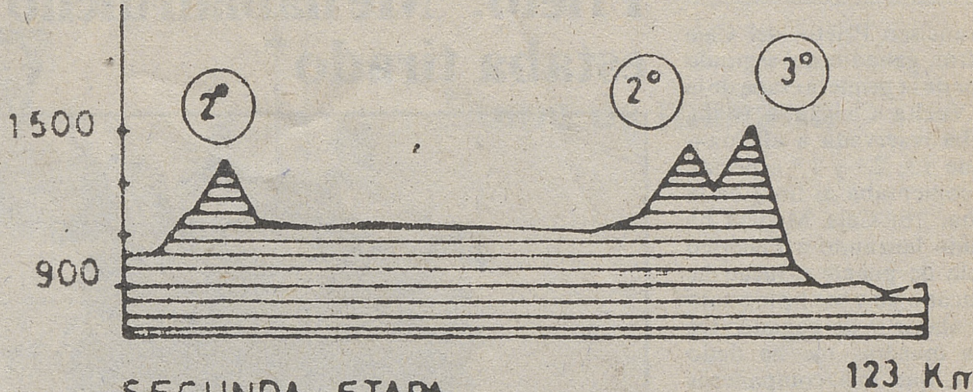

SEGUNDA ETAPA

123 Km

**Etapa de hoy: Piedrahíta - El Tiemblo,  
133 Kms. la más floja sin dejar de ser dura**

JESUSHERNANDEZ UBEDA

La segunda etapa de la Vuelta Ciclista a Avila'88, que se disputa entre Piedrahíta y El Tiemblo, de 133 kilómetros de recorrido, va a ser una de las flojas de la Vuelta, aunque no se puede decir que sea de transición. El ser la más floja, en cuanto al recorrido, no quiere decir que no sea dura. No se apuntan puertos de gran dificultad, pero, lo que sí que es cierto, es que los tres altos que deben coronar pueden hacer mella en los corredores.

Salen de Piedrahíta con un recorrido plano hasta llegar a Villatoro en donde seguramente habrá un reagrupamiento. Por el plano entre Villatoro y Avila el pelotón rodará con tranquilidad, si no se levanta el viento de frente o de costado. Después de esto, hay un tramo que va a ser propicio para hombres que saben que no son buenos en la alta montaña; son unos repechos por la carretera de Madrid antes de llegar a Villacastín.

Los dos puertos que hay a continuación, La Cruz de Hierro y La Lancha, no son muy difíciles y los escaladores no los van a tener muy en cuenta; pero sí le pueden venir muy bien a esas personas que no tienen buenos resultados en la alta montaña.

Tras las dos dificultades montañosas, comienza el descenso hacia El Tiemblo. Aunque el perfil de la etapa parece que en esta parte es más o menos llano hay dos repechos que pueden hacer mucho daño. Este es el lugar ideal para atacar

esos corredores que saben que no tienen mucha opción a la general, debido a la dureza de las siguientes etapas que se pueden considerar de alta montaña.

De todas maneras hacer previsiones siempre es muy difícil. Porque aunque ésta, en teoría es la etapa menos dura de esta Vuelta, luego los corredores son los que la hacen más o

menos difícil. Las etapas pueden tener un perfil muy quebrado pero luego los corredores se lo toman con mucha tranquilidad y la dureza no es tanta. Sin embargo otras etapas que parecen menos duras, los propios corredores las hacen rompedoras y las convierten en auténticos calvarios. Por lo tanto jamás se puede saber hasta que no se vea el desarrollo.

Horarios de paso

**Piedrahíta - El Tiemblo**

ITINERARIO	Km.	Hora
Piedrahíta . . . . .	0	16,30
San Miguel de Corneja . . . . .	4	16,36
Casas Puerto(Com. Puerto) . . . . .	10	16,46
Puerto de Villatoro. . . . .	16	16,57
Villatoro . . . . .	21	17,04
La Torre. . . . .	33	17,23
Muñogalindo . . . . .	38	17,32
Padiernos . . . . .	42	17,38
AVILA (dir. Madrid). . . . .	57	18,02
Vicolozano . . . . .	64	18,14
Berrocalejo. . . . .	69	18,22
Aldeavieja (Cruce derecha) (Comienza Puerto) . . . . .	79	18,37
Puerto Cruz de Hierro. . . . .	84	18,47
(Comienza Puerto). . . . .	95	19,—
Puerto de La Lancha. . . . .	100	19,15
Navalperal de Pianares. . . . .	105	19,22
Cebreros (Ctra. Circunval) . . . . .	126	19,55
EL TIEMBLO. . . . .	133	20,06



*Restaurante - Cafetería*  
**EL OLIMPO**

ESPECIALIZADO EN:  
**BANQUETES - BODAS - COMUNIONES**

COCINA CASTELLANA



HOSTAL

AVDA. JOSE ANTONIO, 27  
Teléfonos 22 76 89 y 22 79 79

AVILA

**ferretera abulense**

*Teodoro Horcajo*

**SUMINISTROS INDUSTRIALES  
MENAJE DE HOGAR  
BAZAR**

Cruz Roja n.º 1 - Teléf. 25 13 14

05001 - AVILA

A SU DISPOSICION





**VUELTA CICLISTA AVILA**

Piedrahíta, J. R. Alonso y J.J.E.

**Prieto: "Me habían dicho que el Peñanegra estaba tirado"**

Francisco Prieto, del Caja Madrid, ganador del segundo sector de la primera etapa de la XV Vuelta Ciclista a Avila, prueba reservada a aficionados de 1.ª, 2.ª y 1.ª especial, nos comentaba al final de la misma: "El Caja Madrid ha atacado lanzando a Federico García de puente y luego he arrancado yo y me he ido solo para adelante y he ganado. De todas maneras me he dado cuenta que mis compañeros han entrado también muy colocados".

El líder comenta que le habían dicho que el Peñanegra estaba "tirado" y después de subirlo me he dado cuenta de que es muy duro y largo".

La diferencia que ha sacado Prieto al segundo clasificado, Juan Carlos Martín, es de dos minutos y diez segundos, "No sé si será suficiente ya se verá en estos días".

**ESTEBAN FERNANDEZ**

Esteban Fernández, director deportivo del Caja Madrid, nos comentaba que la etapa la había planteado de cara a estar atento "para ver cómo respondían equipos como el Otero Fuenlabrada o el Kas". "El cambio de aire ha hecho que pusieramos a prueba a la gente haciendo abanicos", añade, "lanzando a continuación a



Ignacio San Román, primer abulense clasificado

Federico de cuña, que ha sido el hombre más importante de la carrera porque ha sido el que ha hecho el gasto a los Otero. Luego, cuando iban a contactar ha saltado Prieto y ha conseguido llegar".

"Luego, otro corredor nuestro, Juan Carlos Martín, ha saltado cuando faltaban tres kilómetros y se ha ido con mucha facilidad", dice el director del Caja Madrid, a lo que añade: "Tenemos dos cuñas



Pedro Rollón.

buenas para hacer frente a la Vuelta".

Esteban Fernández nos comenta que tiene mucho interés en ganar en Avila "porque la gente aquí se vuelca en atenciones y con un cariño que nos honra".

La etapa de hoy para este director deportivo "sobre el papel puede parecer suave pero luego son los corredores los que ponen la dureza". "Hará mucho aire, como hoy (ayer), y si pinchamos nos puede costar un disgusto, pero vamos a tratar de trabajar en bloque para poder estar entre los primeros puestos".

El abulense Pedro Rollón, del Productos Machi, llegaba al Alto de Peñanegra completamente desmoralizado, después de haber estado atento en todo momento a las diferentes escapadas". He estado delante, intentaba meterme en un corte para llegar al Puerto con una diferencia de minutos, pero no ha podido ser, luego, encima, tres pinchazos, mala suerte".

Rollón dice que no merece la pena intentar llevarse una

etapa "porque no te dejan ni queriendo". Este abulense asegura que lo seguirá intentando "si no me quedo en Villatoro, que lo de hoy se paga".

**FRANCISCO IGNACIO SAN ROMAN**

El corredor del Cafés La Estrella, Francisco Ignacio San Román, es el primer abulense clasificado al terminar cuarto en la etapa. "Me han sacado mucha diferencia", nos dice, "y va a ser muy difícil que pueda recuperar el tiempo perdido". "De todas maneras —añade— lo voy a intentar para quedar lo más cerca posible del maillot amarillo".

"Sabía que iba a ser muy dura", explica, "que el aire iba a castigar y la subida iba a decidir la carrera. El Caja Madrid ha trabajado bien y ha destrozado la carrera".

El premio del primer abulense no es importante para San Román porque él iba por el líder, este corredor comenta que la etapa de hoy no va a ser muy decisiva pero que la bajada del último puerto está muy difícil porque tienen un firme en mal estado.

**Ramis: "Tengo los ingredientes para ser líder"**

Avila J. R. A.

El primer sector de la primera etapa de la XV edición de la Vuelta Ciclista a Avila se disputó en la mañana de ayer en la Forma de contra-reloj individual sobre un recorrido de 2,200 kilómetros en la Avenida de Juan Pablo II. El vencedor de la prueba y, por tanto, primer líder de la ronda abulense 88, fue Guillermo Ramis Coll, del equipo Otero de Madrid, que invirtió 2 minutos 54 segundos y 6 centésimas, en realizar el recorrido. Este tiempo supone que el corredor realizó la contra-reloj a una media de 47,586 km/h.

García González, del Caja Madrid, fue el segundo, con un tiempo de 2'55"03, mientras

que el tercero invirtió 2'57"74. En este primer sector los protagonistas fueron los Puertas Macisa que no aparecieron.

La mejor baza abulense, tras el primer sector, es Rodolfo Jiménez, del Cafés La Estrella, que realizó un tiempo de 3'02"56, lo que le coloca entre los treinta primeros. San Román, compañero de equipo de Rodolfo, es el segundo abulense clasificado con 3'03"45. La clasificación de abulenses quedó, después de éstos, de la siguiente manera: Francisco Javier Sartero (Caja Madrid), Javier Gallego (Otero), Pedro Rollón (P. Machi), Ruíz Sar (C. La Estrella), Jesús Martín Vinuesa (P. Machi) y Crescencio Sáez (Hércules Hispano).

**RAMIS COLL**

Guillermo Ramis Coll, tras conseguir la victoria del primer sector de la Vuelta, nos comentaba: "Era una contra-reloj que se me daba bien y esperaba hacer un puestó de honor".

Ramis Coll piensa que puede mantener el liderato en el sector de la tarde, "aunque va a ser una etapa dura, difícil de controlar, pero si comenzamos el ascenso del puerto todos juntos, espero llegar arriba de líder".

El calor que va a hacer en la etapa "me va mejor que el agua", dice Ramis Coll, "así que parece que tengo todos los ingredientes para mantenerme de líder".



**MANSO MOTOR, S.A.**  
**COCHE OFICIAL DE LA VUELTA**

Ctra. Valladolid, Km. 1.300  
Teléfono 22-30-62

AVILA



VUELTA CICLISTA AVILA



# sánchez

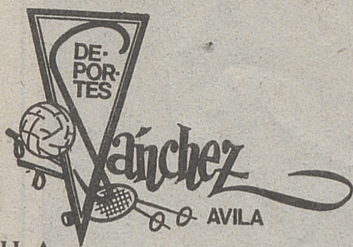

C/ Comuneros de Castilla, 5  
Teléfono 21 17 72 y C/ Duque de Alba, 1 AVILA

## Clasificación primer sector

- |  |   |
|--|---|
| 1, Ramós Coll, 2'54", Otero.                       | 32, Pérez Sánchez, 3'06" Machi.               |
| 2, García González, 2'55", Caja Madrid.            | 33, Gallego Blázquez, 3'06" Otero.            |
| 3, Urrutia Pazos, 2'57", Kas.                      | 34, Quintanar Simón, 3'06" Cafés La Estrella. |
| 4, Hernández Herranz, 2'58", Otero.                | 35, Vela Arahuetes, 3'06" Caja Rural.         |
| 5, Lara Galindo, 2'58", Kas.                       | 36, Rollon Jiménez, 3'06" Machi.              |
| 6, Rosado Caballero, 2'58", Santiesteban.          | 37, Ruiz Sar, 3'07" Cafés La Estrella.        |
| 7, Vox García, 2'59", Otero.                       | 38, Rojo Liordis, 3'07" Artagán.              |
| 8, Calle Hernández, 2'59", Santiesteban.           | 39, García Pinilla, 3'07" Bibroblock.         |
| 9, Martín Martínez, 3'00", Caja Madrid.            | 40, Vázquez Vega, 3'07" Cafés La Estrella.    |
| 10, Santos Arribas, 3'00", H. Hispano.             | 41, García Prieto, 3'08" Otero.               |
| 11, Beltrán Iglesias, 3'00", Otero.                | 42, Martínez de Gereñu, 3'08" Kas.            |
| 12, González Heredia, 3'01", Kas.                  | 43, Viejo Priego, 3'08" Caja Rural.           |
| 13, Casado Hernández, 3'02", Caja Rural.           | 44, Elorriaga Balsategui, 3'08" Beyena.       |
| 14, Jiménez Sanchidrián, 3'02", Cafés La Estrella. | 45, Rey Rodríguez, 3'08" Machi.               |
| 15, Cabrero Ruiz, 3'02", Bibroblock.               | 46, Campo Toledo, 3'08" Caja Rural.           |
| 16, Hullano Grau, 3'03", Kas.                      | 47, Campo Toledo, 3'08" Caja Rural.           |
| 17, Sanromán Martín, 3'03", Cafés La Estrella.     | 48, López Astillero, 3'08" Machi.             |
| 18, Acillona Jayo, 3'03", Beyena.                  | 49, Rodas Alberea, 3'09" Cafés La Estrella.   |
| 19, García Rea, 3'04", Kas.                        | 50, David Sansegundo, 3'09" Chivago.          |
| 20, Sarabia Sáinz, 3'04", Bibroblock.              | 51, Asenjo Martín, 3'09" H. Hispano.          |
| 21, García Velasco, 3'04", Kas.                    | 52, Mur Suárez, 3'09" Bibroblock.             |
| 22, Bilbao Basaba, 3'04", Artagan.                 | 53, Ruiz Araso, 3'09" Chivago.                |
| 23, Siles Torres, 3'04" Caja Madrid.               | 54, Cuevas Rueda, 3'10" Expósito.             |
| 24, Barrera Brezuma, 3'05" Beyena.                 | 55, Martín Vinuesa, 3'11" Machi.              |
| 25, García Meliá, 3'05" Caja Madrid.               | 56, Alonso Manjón, 3'11" Santiesteban.        |
| 26, Benito Peña, 3'05" Cafés La Estrella.          | 57, Aurre Urrutia, 3'11" Beyena.              |
| 27, Torre Heredia, 3'06" Santiesteban.             | 58, Gardigui Calceró, 3'11" Santiesteban.     |
| 28, Prieto Ferrandis, 3'06" Caja Madrid.           | 59, Ereño Eguileor, 3'11" Beyena.             |
| 29, García Arcones, 3'06" Caja Rural.              | 60, Hernández Rojo, 3'11" Expósito.           |
| 30, Gálvez Calvo, 3'06" Otero.                     | 61, Rojo Col'ado, 3'11" Expósito.             |
| 31, Santero Vega, 3'06" Caja Madrid.               | 62, Lordi Sánchez, 3'12" Machi.               |
|  | 63, Sastre calleja, 3'12" H. Hispano.         |
|  | 64, Martín Garayalde, 3'12" Artagán.          |
|  | 65, Ibáñez Colmer, 3'13" Chivago.             |

## Etapa de mañana

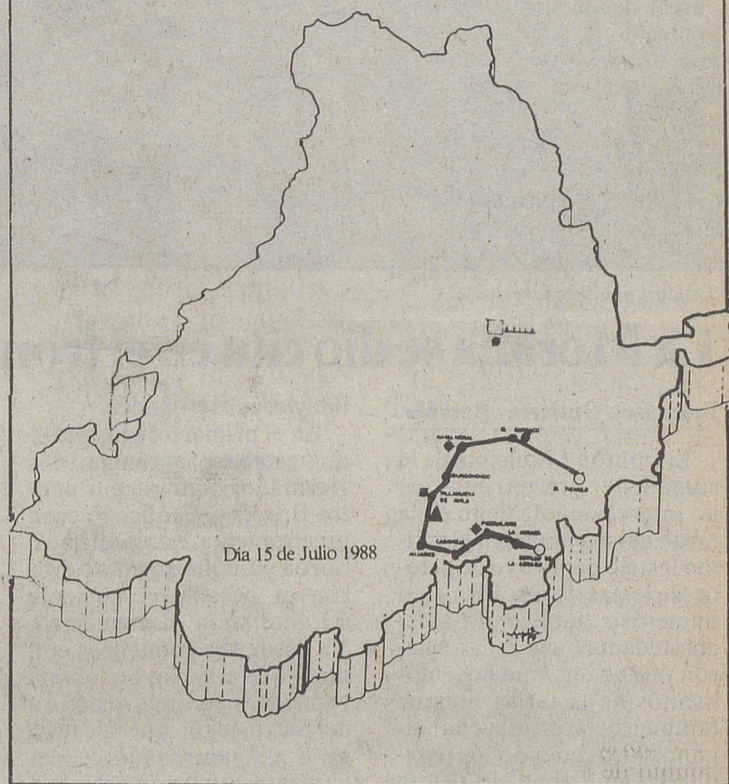

### Horarios de paso

### El Tiemblo-Sotillo de la Adrada

ITINERARIO	Km.	Hora
El Tiemblo. . . . .	0	17,—
El Barraco (Cruce a la izq.)	19	17,33
Navalmoral de la Sierra. .	34	18,—
Burgohondo. . . . .	40	18,10
Puente Arco(Com.Puerto)	44	18,18
Villanueva de Avila. . . .	48	18,24
Puerto de Mijares. . . . .	63	18,52
Mijares. . . . .	72	19,06
Casavieja. . . . .	82	19,24
Piedralaves. . . . .	90	19,38
La Adrada. . . . .	95	19,48
Sotillo de la Adrada. . . .	100	19,56

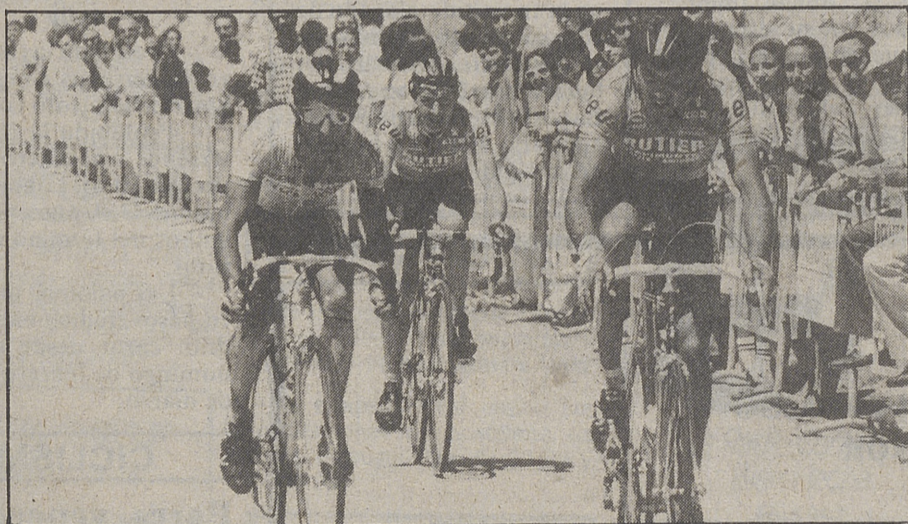

**RADIOCADENA ESPAÑOLA**

Radio Oficial de la Vuelta.

PATROCINA EL PREMIO DE LA REGULARIDAD

**DIARIO DE AVILA,**

PATROCINADOR DE LA ZONA DE META

**Telefónica**

PATROCINA GRAN PREMIO DE LA MONTAÑA

LLAMA Y COMENTASELO

CRONOMETRAJE OFICIAL DE LA VUELTA

**LOTUS**  
Y RELOJERIA - JOYERIA QUIQUE

TROFEOS Y MEDALLAS PARA TODOS LOS DEPORTES  
Generalísimo Franco, 3. Telf. 21 13 39 AVILA



DISTRIBUIDORES

**Berrojalbiz é hijos**

PATROCINA AL PRIMER ABULENSE

**ZARUSA SA**  
CONSTRUCCIONES Y PROMOCIONES

PATROCINA SPRINES ESPECIALES

Avda. José Antonio, 20  
Teléfono 21 35 60.

Megafonía oficial de la Vuelta  
CENTRAL DE REPUESTOS DE ELECTRODOMESTICOS  
SERVICIO TECNICO DE:

- LAVADORAS
- LAVAPLATOS
- FRIGORIFICOS
- CALENTADORES
- COCINA
- VENTA DE REPUESTOS.

Calle Vallespín, 22. Teléfono 21 37 85.

**SANEAMIENTOS AVILA**

Patrocina la clasificación de las METAS VOLANTES

Avenida 18 de Julio, 5 - Telf.: 22 01 82

AVILA

**OCASO, S.A.**  
Seguros y Reaseguros

Señalización y Asegurador de la Vuelta  
JARDIN DEL RECREO, 2  
TELEF.: 918/21 12 20

ANTONIO ALVAREZ



**AVILAVES, S. A.**  
MATADERO DE AVES Y CONEJOS

PATROCINA GENERAL POR EQUIPOS

Dirección Central: Ctra. Salamanca, Nº 7.  
Teléfs.: 21 32 19 - 21 19 87  
Polígono Industrial: Teléf.: 22 28 07 - AVILA



## PELOTA

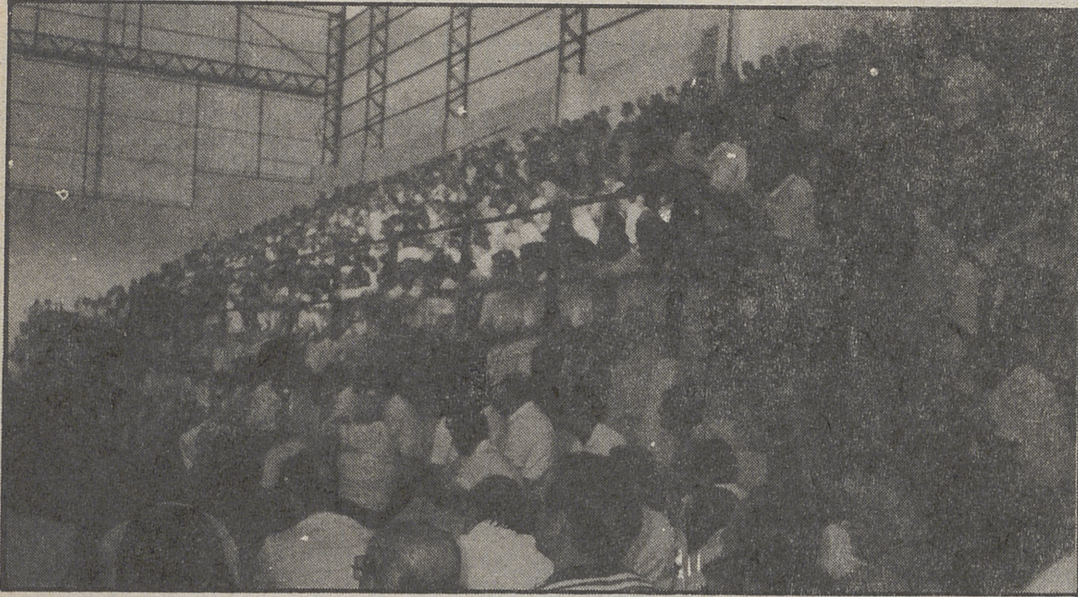

Vista del pabellón arevalense

ARCHIVO

## La Moraña se dio cita en el frontón arevalense

Francisco Gutiérrez Barcala.

El frontón Municipal de la ciudad de Arévalo registró un impresionante lleno en la tarde del domingo en el último festejo deportivo de pelota de estas ferias 88. Y el numeroso público no salió defraudado. Las palmas echaron humo en muchos momentos de la tarde, aunque también dejaron escuchar algunos pitos cuando los jugadores cambiaban de pelota que no era del agrado del público que pagó por ver espectáculo. Y es que el público de la Moraña, que era mayoritario entiende y sabe de pelota y tiene el derecho a exigir.

Echamos en falta al presidente de la Territorial, asiduo a este tipo de espectáculos, aunque sí vimos al vicepresidente Basilio Rivas al presidente de la provincial abulense Juan Rodríguez y al tesorero de la territorial, que actuó como juez, junto a Florenciano Hernández, Ju-

lián Jesús Hernández.

En el primero de los partidos estaba programado los Hermanos Satrustegui contra Soroa y Luque. Fueron precisamente estos últimos, Soroa y Luque quienes llevaron el peso y el aliciente durante todo el encuentro. Ya desde sus comienzos con un 7 a 2 a su favor, observándose luego una reacción de Satrustegui que alcanzó un 8 a 7, acercándose nuevamente con un 11 a 9 y con un 14 a 13. Fue en este preciso instante cuando Luque cambió de pelota iniciando un despegue que se reflejó en el marcador con un 17 a 14 primero, 20 a 14 después para dejar un nuevo respiro a los contrarios que alcanzaron el punto 18 donde quedaron para finalizar el partido en 25 a 18.

En el segundo partido se enfrentaron Muntión y Unsain contra Murga y Mendía. Neta superioridad de Muntión y Unsain en la cancha que se notó desde el

comienzo con un 2 a 5, que siguió con un 8 a 10 y que se fue ampliando a 13-19 y 13-22, observándose entonces un reajuste, mitad juego, mitad teatro, en favor del público alcanzando al final del encuentro el tanteo de 19 a 25.

El alcalde de Arévalo presidió, una tarde más, la fiesta de la pelota, acompañado del concejal de deporte.

Alegria pues entre los numerosos aficionados morañegos que abarrotaron el Frontón Municipal arevalense y satisfacción general por los espectáculos contemplados durante estas ferias y fiestas del 88 en una tierra donde la pelota sigue siendo uno de los deportes preferidos por jóvenes y mayores. Finalmente destacar las atenciones que recibimos en el restaurante "Miguel II" donde fuimos agasajados por su responsable, Miguel de la Fuente precisamente en su víspera de vacaciones. Felices días, Miguel y gracias por tu servicio y atenciones.

## Exito del campeonato regional

Francisco Gutiérrez Barcala.

Ha llegado a su fin el Campeonato Territorial de Pelota que en cuatro modalidades: Paleta —Pala corta— Mano individual - Mano parejas se ha venido disputando en Castilla y León. Desde el mes de enero hasta el mes de julio se han venido desarrollando interesantes jornadas de pelota. Positivo balance el que nos comentaba el propio presidente regional Tomás Martín Gómez quien en compañía del vicepresidente, Basilio Rivas Díez y de Tomás Francisco de la Fuente asistía a la solemne sesión de clausura y entrega de premios y trofeos a los vencedores.

La final ha tenido dos partes y dos fechas. Una final por federaciones y otra por modalidades. En la primera final, a disputar por federaciones, en las cuatro modalidades se enfrentaron Valladolid y Palencia. En herramienta, en paleta, Valladolid se proclamó campeón y de igual manera lo hizo en Pala corta, mientras que en Mano tanto en individual como por pareja fue Palencia quien se proclamó vencedora territorial por incomparencia de Valladolid.

En la otra gran final, celebrada en Duruelo de la Sierra los vallisoletanos Merino y Medrano vencieron a los palentinos Laiz y Villameriel por el tanteo de 35 a 21. En pala corta, que fue un gran partido plagado de emoción e incertidumbre en el resultado, los vallisoletanos Javier Muñoz y César Baeza se impusieron por un apretado 40 a 39 a los leoneses Ugidos y Tote.

## CAZA

## Fijados los períodos de caza menor y vedas especiales

Los períodos hábiles de caza menor y mayor así como las vedas especiales establecidas para la campaña 1988-1989 en todo el territorio de Castilla y León han sido fijados por la Consejería de Agricultura de la Junta, mediante una Orden que aparece en el Boletín Oficial correspondiente al martes, 12 de julio.

En virtud de esta medida, el período hábil para caza menor será desde el cuarto domingo de octubre hasta el último de enero, salvo en las provincias de Avila, Burgos, Soria y Segovia, donde se adelantará una semana a las fechas anteriormente citadas. La caza estará permitida durante el espacio de tiempo comprendido entre una hora antes de la salida del sol y una hora después de su puesta, excepto en el caso de las aves acuáticas para las que el plazo se amplía a dos horas.

En lo referente a caza mayor, el período hábil fijado para el jabalí será del cuarto domingo de octubre al cuarto de febrero —salvo en Avila, Burgos, Segovia y Soria, donde se adelantará una semana—; para ciervo y gamo, desde el cuarto domingo de octubre al tercero de febrero; para el corzo, del 15 de septiembre al primer domingo de noviembre; rebeco, de 15 de septiembre a último domingo de noviembre; cabra montés y muflón, de 1 de octubre a 1 de diciembre y para el lobo, del cuarto domingo de octubre hasta el cuarto de febrero.

### Avila

—Prohibida la caza del corzo en terrenos cinegéticos de aprovechamiento común.

—Prohibida la caza en los terrenos cinegéticos de aprovechamiento común en los montes U.P. números 81 y 82, ambos del término de Peguerinos.

—Las palomas migratorias en pasos tradicionales se pondrán a cazar desde el primer domingo de febrero al último de marzo.

## CICLISMO

## Parra, vencedor en solitario

Morzine (Francia). Efe.

Fabio Parra, corredor colombiano del Kelme, se adjudicó la victoria en la undécima etapa del Tour de Francia, disputada entre Besancon y Morzine, en la que Pedro Delgado consiguió una ventaja en la línea de llegada de 2:10 respecto al francés Jean Francois Bernard y de más de 18 minutos sobre otro de los favoritos, Laurent Fignon.

Parra invirtió un tiempo de 6 h 04:54, a una media de 38:147, muy superior a la más rápida prevista por la organización en un principio, para recorrer los 234,5 kilómetros de que constaba la jornada. Steve Bauer, que llegó en el grupo de Pedro Delgado, continúa líder.

PRIMER ANIVERSARIO  
EL SEÑOR

## Don Fernando Tomé Bustillo

MEDICO RADIOLOGO

QUE FALLECIO EL DIA 15 DE JULIO DE 1987  
HABIENDO RECIBIDO LOS SANTOS SACRAMENTOS

DESCANSE EN PAZ

*Sus hijas María Teresa, Alicia, Concepción y Francisca; hijos políticos José Murga, José García Fuentes, José Moraes y Enrique Minguela; nietos, primos sobrinos, Segunda González y demás familia,*

RUEGAN UNA ORACION POR SU ALMA

Y anuncian que la misa que se celebre (D. m.) el día 15 de los corrientes a las 7,30 de la tarde en la Iglesia de San Vicente, será aplicada por el eterno descanso de su alma.



## Anuncios Breves

## Anuncios Breves

## Programas de TV.E.

### ALQUILERES

- Necesito piso en alquiler. Zona Centro. Telf. (911) 17 93 20.
- Se alquila local comercial. Dr. Fleming 5. Telf. 22 08 59.
- Alquilo piso, 4 dormitorios. Telf. 22 00 61. Excepto domingos.
- Se alquila local Plaza Santa Teresa. (Antiguo Banco Vizcaya). Teléfono 21 30 40.

### ENSEÑANZA

#### informeca informática

- PROGRAMAS APLICADOS DE GESTION
- METODOLOGIA DE LA PROGRAMACION
- LENGUAJES DE PROGRAMACION:
  - BASIC
  - COBOL
  - ENSAMBLADOR
  - PASCAL
- Cursos de Operador Ordenadores:
  - S.O. MS-DOS
  - D. BASE-III
  - LOTUS 1, 2, 3
  - TRATAMIENTO DE TEXTOS WORSTRARD-WORDPERFECT
  - CONTABILIDAD POR ORDENADOR

Plaza de la victoria 11-1º  
Avila Tlf: 213734  
informeca

- RECUPERACIONES DE VERANO E.G.B., B.U.P. Y C.O.U.  
MECANOGRAFIA  
INFORMATICA  
TAQUIGRAFIA  
CONTABILIDAD  
OPOSICIONES  
ACADEMIA RODRIGUEZ  
C/ Blasco Jimeno, 10  
21 16 71.

- Clases de Selectividad. Matemáticas, Física-Química. Teléfono 22 46 11.

### OPOSICIONES

- CERCADOS REQUES. Cerramientos de fincas rústicas. Venta de materiales. Asesoramiento y montaje. Telf. (911) 48 51 76. Fuentemilanos (Segovia).

### ACADEMIA "MIFER"

OPOSICIONES  
JUNTA CASTILLA-LEON  
PREPARACION COMPLETA  
Comenzamos día 15 Julio  
San Pedro Bautista, 7 Bajo.

### TRABAJO

- Se necesita chico con experiencia para sala despiece. Llamad al Teléfono 22 28 07.

**JAVIER DE CASTRO**  
**AUTOMOVILES**

Máxima valoración por su coche usado comprando uno nuevo de cualquier marca.  
Avda. de Madrid, 23 Teléfono 213246 AVILA

- Se necesita empleada de hogar. Teléfono 21 23 51.

- Se necesita empleada de hogar externa de 9 a 5 tarde. Teléfono 22 04 08.

- Se necesita empleada de hogar externa. Jornada completa de lunes a viernes. Teléfonos 21 34 07 y 21 17 99.

- REPRESENTANTE libre comisión, compatible otro trabajo, introducido comercio e industria, visite capital y provincia, venta artículos reclamo y propaganda, almanques pared y bolsillo, llaveros, bolígrafos, ceniceros, placas aluminio, pegatinas, artículos plásticos y piel, etc. Datos y referencias: Apartado 236. Vigo.

- Se necesita empleada de hogar interna. Telf. 21 10 09. De 12 a 2.

- Se necesita empleada de hogar interna o externa. Teléfono 22 76 75.

- Se necesita chico de 16 a 17 años. Teléfono 22 76 22.

- Se necesita empleada de hogar externa. Telf. 21 15 99. Horas comida y cena.

- Se necesita empleada de hogar externa. Llamar de 3 a 4 tarde y a partir 10 noche. Teléfono 22 02 47.

- Se necesita empleada de hogar interna. Telf. 21 34 73. Informes.

### PISOS VENTA

- ¿Quiere saber cual es el valor de sus propiedades? Nosotros se las TASAMOS, para que tenga una idea de lo que realmente valen y así, pueda actuar en consecuencia. **POMAR**. Teléfono 22 50 35.

- Vendo piso 4 dormitorios, 2 baños, calefacción central y terraza cubierta. Muy soleado y vistas. Teléfono: 225035.

- Se vende piso, 130 m2. Zona Mercado Chico. Telf. 21 38 59.

### TRASPASOS

- Se traspasa discoteca Mazorca, en pleno funcionamiento, Km. 100 N-VI. Sanchidrián. Avila.

- Se traspasa local con o sin instalaciones de hostelería en Avda. Portugal. Tlfs. 21 37 89 y 25 14 19.

### VARIOS

- Busco profesor de piano y profesor de Matemáticas 1.º de carrera. Telf. 25 18 28.

- Necesito local para almacén, 25 ó 30 m2. Telf. 21 16 50.

### VENTAS

- Se venden 200 cabras. Teléfono 28 12 83.

- MUEBLES OFICINA usados en Salamanca, ¡gran ocasión!, mesas, armarios, archivadores, etc. (923/257539) laborables.

- Se vende mobiliario y sonido de DISCOTECA. Teléfono 21 11 10.

- Se vende Papelería-Juguetería 30 m2. Teléfono 22 95 08.

- Atención. Venta de lombriz roja de California. Barata. Incluso Financiada. Teléfono (976) 60 00 78.

- A quince minutos de Avila vendo finca 2.500 m2. con nave de 100 m2. casa, luz, baño y garaje. Escribir Apartado 153. Avila.

Si quieres dejar la **DROGA** la Red Terapéutica de Drogodependencias con Centros Médicos y Psicológicos en todas las provincias españolas, está para ayudarte

¡¡Llámanos!!



Información: Coordinadora Nacional de la Lucha Antidroga. Central: Mayor de Gracia, 92 Tel. (93) 217 97 38 08012 Barcelona.

### antena3

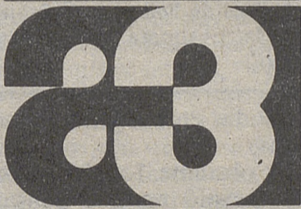

La Radio Comercial Bien Hecha.  
AVILA 94.2

## Crucigramas

### CRUCIGRAMA NUMERO 16

1 2 3 4 5 6 7 8 9 10 11

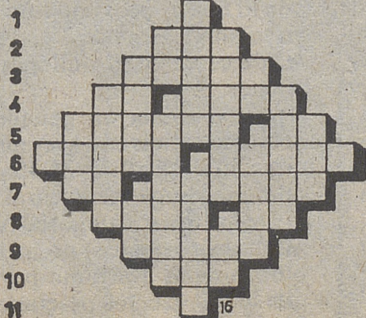

Jueves, 14

### PRIMERA CADENA

- 7,55: BUENOS DIAS
- 8,30: TELEDIARIO MATINAL.
- 9,00: POR LA MAÑANA
- 13,00: JOHNNY QUEST
- 13,30: 3 POR 4
- 14,30: INFORMATIVO TERRITORIAL.
- 15,00: TELEDIARIO 1.
- 15,35: FAMA.
- 16,25: UN VERANO TAL CUAL
- 18,00: AVANCE TELEDIARIO.
- 18,05: LOS MUNDOS DE YUPI
- 18,30: MUSIQUISIMOS "Verano en Aranjuez". Dirección: José Buenagu.
- 19,00: CRONICA JOVEN
- 19,25: CON LAS MANOS EN LA MASA
- 19,55: HABLANDO CLARO
- 20,30: TELEDIARIO 2.
- 21,00: EL TIEMPO.
- 21,15: MELBA
- 22,15: DERECHO A DISCREPAR
- 23,45: A MEDIA VOZ
- 0,15: TELEDIARIO 3.
- 0,35: TELEDEPORTE.

### SEGUNDA CADENA

- 12,30: TELE EUROPA
- 14,30: INFORMATIVO TERRITORIAL.
- 15,00: TELEDIARIO 1
- 16,10: DOCUMENTAL (R)
- 16,40: TOUR DE FRANCIA
- Final de la etapa del día: Chamonix-L'Alpe d'Huez.
- 18,00: TEATRO "El huevo". Intérpretes: Manuel Galiana, Mercedes Lezcano, Margarita Calahorra, María Elena Flores, Francisco Vidal, Paloma Pagés, Jesús Enguita, Mary González.
- 20,00: EL OTRO ARCHIPIELAGO "Precursores y contemporáneos".
- 21,00: EL MIRADOR
- 21,15: SUPLEMENTOS 4
- 21,45: DESCARTES
- 22,00: LOTERIA PRIMITIVA.
- 22,15: JUEVES CINE "Queridísima mamá" (ver "El cine en casa").
- 0,25: METROPOLIS

Viernes, 15

### PRIMERA CADENA

- 8,00: BUENOS DIAS Incluye: Avance informativo, el tiempo, dibujos animados y "Con tu cuerpo" (gimnasia).
- 8,30: TELEDIARIO MATINAL.
- 9,00: POR LA MAÑANA
- 13,30: 3 POR 4
- 14,30: INFORMATIVO TERRITORIAL.
- 15,00: TELEDIARIO 1.
- 15,35: FAMA "La cápsula". Intérpretes: Debbie Allen, Olivia Barrash, Jesse Borrego, Michael Cerveris, Loretta Chandler, Albert Hague, Carrie Hamilton, Billy Hufsey, Carlo Imperato.
- 16,25: UN VERANO TAL CUAL Presentan: Isabel Gemio e Inka Martí.
- 18,00: AVANCE TELEDIARIO.
- 18,05: LA LINTERNA MAGICA.
- 19,30: DICCIONARIO DE LA SALUD
- 20,00: MASH
- 20,30: TELEDIARIO 2.
- 21,00: EL TIEMPO.
- 21,15: CARA A CARA.

Programa-debate. Entrevista con periodistas invitados de diferentes medios, que preguntan a algún personaje de la actualidad sobre algún tema candente.

- 22,25: VIERNES CINE
- 0,25: TELEDIARIO 3.
- 0,45: TELEDEPORTE

### SEGUNDA CADENA

- 12,30: TELE EUROPA
- 14,30: INFORMATIVO TERRITORIAL.
- 15,00: TELEDIARIO 1.
- 15,30: EN EL HIMALAYA CON HILLARY
- 16,30: CORTOMETRAJE
- 16,55: TOUR DE FRANCIA
- 18,30: CINE ESPAÑOL
- 20,00: FASES
- 21,00: EL MIRADOR
- 21,15: SUPLEMENTOS 4 "Campo y mar". Dirección: Secundino González.
- 21,45: FESTIVAL DE JAZZ
- 23,45: CERCA DE LAS ESTRELLAS

YAYO

HORIZONTALES.—1: Número romano.—2: Haber o existir.—3: Barril en que se conservan las sardinas arenques.—4: Té chino medicinal. Vestidura litúrgica, corta y sin mangas, que se ponían los sacerdotes israelitas sobre todas las otras.—5: Cromo, estampa. Lengua provenzal.—6: Disparos. Rumiantes cérvidos de pelo rojizo obscuro.—7: Debajo. Quisiesen, estimasen.—8: Planta crucifera hortense. Paladín.—9: Tela fuerte de algodón.—10: Hilo liso.—11: Número romano.

VERTICALES.—1: Consonante.—2: Flor heráldica.—3: Título nobiliario.—4: Volumen. Terminación verbal.—5: Matrícula de Salamanca. Nombre de mujer.—6: Adeudan. Hotel de carreteras.—7: Golpe de viento de poca duración. Terminación de aumentativo.—8: Neutro. Tostar.—9: Amanses, doméstiques.—10: Preposición.—11: Abreviatura de punto cardinal.

### SOLUCION AL NUMERO ANTERIOR

1: Amén. Cama.—2: Basar. Sabes.—3: At. Eles. Ni.—4: Do. Atinaron.—5: Naves. Mos.—6: Can. Pas.—7: Mal. Retal.—8: Talavera. Am.—9: Ur. Mesa. To.—10: Feroz. Sazón.—11: Osas. Rana.



# EL DIARIO DE AVILA

Fundado en 1890 con el título EL ECO DE LA VERDAD. El 24 de noviembre de 1898 pasó a llamarse EL DIARIO DE AVILA.

Edita: Diario de Avila, S.A.  
Depósito Legal: AV-5-1958.  
Número: 28.180

Redacción, Administración y Talleres:  
Plaza de Santa Teresa, 12. 05001 - AVILA.  
Teléfonos: 21 26 40, 21 27 62 y 21 27 93.  
Fax: 25 14 06.

Publicidad y Suscripciones:  
Plaza de Santa Ana, 2. 05001-AVILA.  
Teléfonos: 25 15 36 y 25 15 37.

Delegación en el Valle del Tiétar:  
Triste Condesa, 5, 1.º. 05400-ARENAS DE SAN PEDRO.  
Teléfono: 37 16 61.

Jueves, 14 de julio de 1988

Ss. Camilo de Celis, Francisco Solano, pbrs.; Aguila e Hilario, Deotila y Gertrudis, Onésimo, Rufino y Avenancio cfrs., Heracles, Optaciano, Ciro, Marciano, Landerico obs.

El Sol sale a las 6,57 y se pone a las 21,44.  
La Luna sale a las 7,6 y se pone a las 22,32.  
Luna C. Creciente el día 22 en Libra.

**La solana** José Manuel Serrano

## Aznar está molesto

**A**NTONIO Hernández Mancha, presidente nacional de AP, ha vuelto a provocar, con su actitud, enfrentamientos en el seno de su partido. La convocatoria del próximo congreso —previsto para mediados de enero— es lo que ha irritado a algunos dirigentes del partido conservador. En concreto, ni Herrero de Miñón ni José María Aznar han aceptado, aún, defender las ponencias sobre Internacional y Administraciones Públicas que al primero y al segundo, respectivamente, se les encomienda. Más aún, el presidente castellano-leonés está en contra de la forma en que se está llevando a cabo la organización del congreso. En la reunión de la junta directiva nacional, celebrada el lunes pasado, Hernández Mancha presentó sus propuestas sobre el número de compromisarios que asistirán al congreso, sistema de designación de los mismos y responsables de las distintas ponencias a debatir sin haber consultado, previamente, a la comisión permanente ni al comité ejecutivo nacional.

**L**A reunión del lunes del máximo órgano del partido entre congresos, la junta directiva nacional, no fue tan tranquila como era de esperar. A la sesión de la tarde, hubo dirigentes que no asistieron, entre ellos Aznar, porque no querían convalidar, con su presencia, lo que consideran una actitud que no tiene precedentes en el partido.

**T**AL vez Hernández Mancha lo que pretenda es dejar bien atado el congreso del partido, para intentar evitar que otras candidaturas hagan sombra a la suya u otras propuestas sean presentadas como alternativas a las "oficiales". A lo mejor Aznar se lo piensa mejor y defiende la ponencia que le han encargado. Pero, de momento, las aguas no están lo suficientemente tranquilas. Lo cual es normal pues la ambición de poder de los políticos nunca desaparecerá. Lo que sucede es que en unos partidos se nota más que en otros...

## El tiempo

### Sin cambios notables

Madrid. Efe.

El Instituto Nacional de Meteorología informa de que para hoy se espera nubosidad variable y chubascos aislados débiles que afectarán al norte de Galicia, Asturias, Cantabria y País Vasco.

Poco nuboso con lloviznas en Navarra, La Rioja, Aragón y Cataluña, poco nuboso en Baleares y Valencia, parcialmente nuboso en puntos de Andalucía, zona del Estrecho, Ceuta, Melilla y Canarias. Poco nuboso o despejado en el resto.

Las temperaturas tenderán

a disminuir lentamente, en especial en la mitad norte de la Península y Baleares.

**MAÑANA VIERNES:**

Se esperan pocos cambios sobre la situación del día anterior, manteniéndose cielos algo nubosos y con nieblas matutinas en Galicia y Cantábrico. Algo nuboso en Cataluña y Baleares.

**Temperaturas extremas de Avila:**

**Máxima de ayer: 28,4 grados.**

**Mínima de ayer: 12,6 grados.**



Andrés Ruiz Tarazona durante su conferencia de ayer.

MAYORAL

## Ruiz Tarazona: "Avila guarda el más puro ambiente del Siglo de Oro en sus formas"

Avila. Elvira Rodríguez

En la tarde de ayer, y dentro de los actos musicales que están teniendo lugar con motivo de los IV Cursos de formación de historiadores, organizados por la Fundación "Sánchez Albornoz", el crítico musical Andrés Ruiz Tarazona dió una conferencia sobre "Carlos Felipe Manuel Bach, un precursor del Romanticismo".

Para Andrés Ruiz Tarazona, actual coordinador de las actividades musicales de la Comunidad de Madrid, "el Romanticismo es el reflejo de un mundo ideal, ése óptimo soñado por aquellos que aspiran a la belleza y la pureza, tanto en música como en literatura".

AVILA, REFLEJO VIVO DE UN PASADO

"La ciudad de Avila", dice este miembro fundador de la Sociedad de Musicología, "es una ciudad que todavía guarda infinidad de recuerdos de los siglos XVI y XVII, espejo de

aquel gran momento cultural y político de España". "También", sigue Andrés Ruiz "si los documentos de entonces desaparecieran y quedara Avila, no sería necesario nada más para que cualquiera pudiera hacerse una idea de aquel tiempo Avila", termina Ruiz Tarazona, "es una ciudad descolgada de las rutas modernas que, ahora, vuelve a recuperar su posición espiritual y que conserva el más puro ambiente de esa época pasada que, en muchos casos, es mejor que el progreso. Porque, a veces", señala este crítico musical, "lo que se entiende por progreso y adelanto, no es sinónimo de lo bueno o de la evolución en el arte."

EL QUINTO HIJO DE BACH

Carlos Felipe Manuel Bach, explicó el profesor Andrés Ruiz en su conferencia, fue el quinto hijo de los veinte que tuvo Juan Sebastián Bach. Carlos Felipe nació el 8 de marzo de 1714 y fue, de los cuatro que se dedicaron a la música, el más conocido mundialmente. Pero

Carlos Felipe jamás fue un compositor de moda en el sentido de popular, la forma en que él escribía música era extraordinaria y resultaba un poco incomprensible para su época. Carlos Felipe, a lo largo de su obra, navega entre dos estilos, uno, el revolucionario y pre-romántico, con cambios de ritmo constantes y violentos. Esta forma era la preferida por él; en ella no deja que fluya la música suave, la transforma. El otro estilo era el preferido por las cortes palaciegas del Berlín de entonces y que él componía para contentarlas. Se trata de un modo más parecido a la ópera.

Carlos Felipe escribió más de 170 sonatas para clavicordio y otras piezas varias, sobrepasando las 300 composiciones de teclado. Se convirtió en el primero en acompañar al nuevo rey de Prusia, Federico el Grande, con un solo de flauta, instrumento preferido por este rey. Ejemplo de estas preferencias de Federico el Grande es la "2.ª sonata para flauta y piano".

### Daniel de Fernando trató la reestructuración de los servicios veterinarios

Avila. Redacción.

A las 9,30 horas de hoy se celebrará en la Diputación Provincial una reunión a la que asistirán, además del presidente, el jefe de la sección de Servicio Territorial de Agricultura Ganadería y Montes de la Junta de Castilla y León, Norberto Leguey, y el veterinario provincial, Miguel Angel Monleón.

Tratarán, entre otros temas, la reestructuración de los servicios veterinarios de la Provincia y la situación y perspectivas de la reproducción y saneamiento ganaderos.

Por otra parte, a las 18 horas se celebrará la Comisión de Juventud y Deportes.

### Aznar tardará en decidir su postura en el Congreso de AP

Ponferrada. León. Efe.

José María Aznar afirmó

ayer que se tomará "un tiempo de reflexión" para decidir si se responsabilizará o no de la redacción de la ponencia sobre administraciones públicas del próximo congreso nacional de AP.

Aznar, presidente regional de AP en Castilla y León, señaló que está ligeramente decepcionado por no haber sido consultado sobre su designación para elaborar la citada ponencia por la Junta Nacional Aliancista.

José María Aznar, que visitó ayer la comarca leonesa del Bierzo como presidente de la Junta de Castilla y León, aseguró que está "cansado" de haber participado en la elaboración de "muchas ponencias"

debatidas en congresos aliancistas.

No obstante, José María Aznar insistió en que pensará sobre el ofrecimiento de la Junta nacional de AP para participar en la redacción de la ponencia sobre administraciones públicas, sin precisar cuánto tiempo durará su reflexión.

**Bonoloto: 61 millones de bote**

Madrid. Efe.

En el cuarto y último sorteo del Bonoloto de esta semana, celebrado ayer por la mañana, no ha aparecido ningún acertante de la máxima categoría por lo que el próximo domingo se pondrá en juego un "bote" de cerca de 61 millones de pesetas.

La combinación ganadora del sorteo realizado ayer miércoles, es 2-18-19-21-26-48 y el número complementario el 24.

De primera categoría (seis números correctos) no ha habido ningún acertante por lo que los 30.426.360 pesetas con las que estaba dotado este premio se suman al "bote" del próximo domingo.

### O.N.C.E.

2.500.000 pesetas al número 04582.  
50.000 Pts. a la terminación 4582.  
5.000 Pts. a la terminación 582.  
500 Pts. a la terminación 82.  
100 Pts. a la terminación 2.