

EL DIARIO DE AVILA

Lunes, 22 de febrero de 1988

Director: José Manuel Serrano Alvarez

Precio: 55 pesetas



Los ministros de Agricultura, acompañados por el gobernador, alcalde de Arévalo y otras autoridades R. GUERRA

En el marco de los encuentros bilaterales de miembros de la CEE

Los ministros de Agricultura de España y Gran Bretaña, en Arévalo

El ministro de Agricultura de Gran Bretaña, John Mc Gregor, invitado por su homólogo español, Carlos Romero, y otras autoridades, mantuvieron un almuerzo de trabajo en el castillo de Arévalo el pasado sábado, tras visitar diversas instalaciones agropecuarias en la provincia de Segovia.

Luis Alberto Antonio, entregó diversos libros y el escudo de la ciudad a los dos ministros, como recuerdo de su estancia en Arévalo.

El encuentro se enmarca en las relaciones bilaterales de ambos países como miembros de la Comunidad Económica Europea.

lizó una visita por la zona monumental de Arévalo, acompañado por el gobernador civil y el alcalde arevalense. John Mc Gregor quedó gratamente impresionado de la Plaza de la Villa y de las características de esta comarca, cerealista y lanar, muy semejante a la que él representa en el Parlamento británico.

En un sencillo y emotivo acto, el alcalde de Arévalo,

Una vez concluido el encuentro, el ministro británico rea-

Página 7

El alcalde pidió la intervención de las Fuerzas del Orden ante las protestas de los vecinos

La Guardia Civil desalojó el Ayuntamiento de Navatalgordo

El nuevo alcalde de Navatalgordo, Gregorio Hernández del Castillo, expulsó, el pasado sábado, del salón de sesiones del Ayuntamiento a unas cincuenta personas, que ocupaban totalmente la sala, por sus intervenciones y protestas.

Los asistentes a la sesión constitutiva de la Corporación (tras el Pleno de la moción de censura contra el anterior alcalde) se mostraban contrarios a la decisión de Gregorio Hernández de nombrar primer teniente de alcalde a un concejal del ajejo de Villanueva, Fulgencio García de La Paz, y tesorero a otro representante del ajejo, Francisco Montero García, mientras que al segundo teniente de alcalde, Manuel García Rollón, de Navatalgordo, le dejaba muy

pocas atribuciones. El nuevo alcalde decidió también destituir al secretario, Gerardo Parada, diciéndole que podría reclamar si le asistía algún derecho.

La sesión se había desarrollado con normalidad; pero las continuas protestas de los vecinos de Navatalgordo llevaron al alcalde, Gregorio Hernández, a pedirles que salieran de la sala, solicitándolo posteriormente al sargento de la Guardia Civil de Burgohondo, quien hizo desalojar.

Gregorio Hernández ha manifestado a EL DIARIO DE AVILA que él no estuvo dos años en la cárcel como se dijo en la anterior información, sino tan solo noventa días y que si ha destituido al secretario ha sido por considerarle culpable del enfrentamiento en el seno de la corporación, y del desigual reparto de los fondos. También le acusa de cobrar 40.000 pesetas al mes por ir a Villanueva de Avila sin haber ido.

Por su parte el secretario, según hemos podido saber, podía estar recogiendo firmas por el municipio para conseguir su permanencia en el Ayuntamiento.

3-1 El Real Avila cayó derrotado por el Getafe

El Real Avila volvió de su desplazamiento a Getafe con un resultado de 3-1 que refleja claramente lo ocurrido sobre el césped del campo "Las Margaritas". Ambos conjuntos, situados en la parte alta de la clasificación, se esperaba que ofrecieran mayor espectáculo, pero solamente los locales demostraron el porqué están los segundos de la tabla.

Comenzaron los de Getafe

adelantándose en el minuto 16 por mediación de Flores, que remató un centro de su compañero Sebas I. El 2-0 (m. 36) vuelve a ser de Flores, que aprovecha un rechace en corto de Javi. Duque se encargó de transformar el 3-0 (m. 59). Y en el minuto 65, el abulense Toño, sorprende al meta local con disparo lejano.

Páginas 16 y 17



Antonio Vázquez Jiménez

LUMBRERAS



Alejandro Peralta Ramos

LUMBRERAS

Nombrados director del Grupo de Empresas y de la regional de Avila

Antonio Vázquez y Alejandro Peralta ocupan nuevos cargos en Caja Salamanca

Antonio Vázquez Jiménez, que hasta ahora ocupaba el cargo de director de la Caja de Ahorros de Salamanca en Avila, desde que esta entidad absorbió a la Caja Rural Provincial, de la que era director, pasa ahora a ocupar el cargo de director del Grupo de Em-

presas de Caja Salamanca.

El puesto que deja vacante, de director regional de Caja Salamanca en Avila, es ocupado por Alejandro Peralta Ramos, que ya ocupaba un cargo directivo en la extinguida Caja Rural Provincial de Avila.

La Naturaleza es fuente de Salud y Belleza... ¡y eso es bueno!

COMERCIAL JEA, S.L.

VIDEO CLUB

VENTA DE ELECTRODOMESTICOS EN GENERAL

Servicio técnico de reparaciones de electrodomésticos de todas las marcas.

Gran surtido de películas.

C/ Antonio Lozano, 6. Tlf. 37 17 67 ARENAS DE SAN PEDRO

Asamblea de la Peña Taurina

En este fin de semana pasado la Peña Taurina abulense celebró su asamblea reglamentaria, en la que se concretaron las actividades a realizar durante el presente año y se aprobaron los nuevos presupuestos.

Página 5

Farmacias

Hoy lunes, día 22: Don Dionisio Simón Pinto. Plaza del Rollo, 15. Teléf.: 22 32 34.

Mañana martes, día 23: Don José Gutiérrez García. Plaza de la Victoria, 10. Teléfono: 21 13 12.

Cartelera

Cine TOMAS LUIS DE VICTORIA (Teléf. 22 00 20). A las 8 y a las 10,45: "EL CORAZON DEL ANGEL".

BINGOS:

Casino Abulense: Abierto todos los días de 6 de la tarde a 3 de la madrugada. Visperas de festivo, de 6 a 3,30.

OFRECIDA POR



CHOCOLATES CAFES

Pº Don Carmelo, 26
Telf.: 22 05 91

Radio

PROGRAMA DE RADI CADENA ESPAÑOLA O.M.

00,00: Documentos TV. 01,00: Noches de Alanda. 03,00: La radio en la radio. 06,00: Buenos días Babilonia. 08,00: España a las ocho. 08,30: Informativo regional. 08,45: Informativo local. 09,00: Volver a empezar (Coloquio diario, entrevistas, reportajes, concursos, curiosidades...). 13,30: Informativo regional. 13,45: Resumen informativo local. 14,00: Diario hablado RNE. 14,30: Micrófono deportivo. 15,00: Clásicos en el aire. 16,30: Tardes de radio. 18,00: Vivir para vivir. 19,00: Apuesta por una. 20,00: La hora deportiva. 21,00: Un día en Castilla-León. 21,30: Radiodeporte. 22,00: Informativo monográfico. 23,00: Lo que el tiempo se llevó.

PROGRAMA DE RADI CADENA ESPAÑOLA F.M.

00,00: Documentos TV. 01,00: Noches de Alanda. 03,00: La radio en la radio. 06,00: Buenos días Babilonia. 08,00: Pedagógico Pop (repetición). 08,15: El primer compás. 08,45: Informativo local. 09,00: La música, aquí. 12,15: Informativo local. 12,30: La música, aquí. 13,50: Resumen informativo local. 14,00: El museo del

disco. 15,00: Clásicos en el aire. 16,00: Top 70. 17,00: La música, aquí. 19,30: Top 70. 20,00: Pedagógico Pop. 20,15: A 33 revoluciones. 21,00: Programa radiofónico curso 87/88 de la UNDED.

PROGRAMACION DE ANTENA-3 DE RADIO

6,00: El primero de la mañana. 8,30: El primero de la mañana, edición de Castilla y León. 8,40: El primero de la mañana, edición de Avila. 9,00: El primero de la mañana, resumen nacional. 9,30: Viva la gente divertida. 10,00: Viva la gente divertida de Avila. 11,00: Viva la gente que concursa. 11,30: Viva la gente que concursa. Edición de Avila. 12,00: Viva la gente del corazón. 12,30: Viva la gente de Avila. 13,30: Viva la gente de la tertulia. 14,05: Informativo de Castilla y León. 14,10: Informativo de Avila. 14,33: Viva la gente del Deporte "Deporte-3". 15,00: Viva la gente verdaderamente grande. 15,30: Viva la gente con historia. 16,00: Viva la gente nuestra. 16,30: Viva la gente de la copla. 17,00: Viva la gente que responde. 17,30: Viva la gente que pregunta. 18,30: Viva la gente del cole. 19,00: Viva la gente de Avila. 19,30: Viva la gente con futuro. 20,05: Informativo de Castilla y León. 20,15: Informativo de Avila. 20,30: Viva la gente con los 33 de Antena-3. 21,00: Gomaespuma. 22,00: La salud es lo que importa. 23,00: Hora cero. 24,00: Supergarcía. 01,30: Polvo de estrellas. 04,00: Repetición Gomaespuma y Supergarcía.

NOTA.—De 10,00 a 21,00 horas se ofrecen informativos cada 30 minutos coincidiendo con las horas y con las medias.

De 22,00 horas a 5,00 horas, informativos nacionales cada hora.

RADIO 80

24 horas de la mejor música en estéreo con las 1.000 mejores canciones de las tres últimas décadas.

Teléfonos

AVILA

Bomberos.....	211080
Hospital Provincial....	221600
H. Neuropsiquiátrico	228200
Cruz Roja.....	224848
Hospital Seg. Social	228050
Seg. Social (Urgencias)	212999
Ambulat. de la Seg. S.	227050
Clínica Sta. Teresa...	221450
Ambulancias S. Social	221400
Amb. Antonio Alvarez.	211220
Policía.....	091
Policía Nacional.....	220199
Comisaría de Policía.	220233
Guardia Civil.....	224400
Guardia C. de Tráfico	221888
Guardia C. P. Rural	221100
Policía Municipal...	211188
Telégrafos.....	222000
Iberdureo, S.A.	
Averías.....	220272
RENFE.....	220188
Tele-Ruta.....	(91)4417222
Correos.....	211354
Estación Autobuses	224608
Taxis, Pl. Sta. Teresa	211959
Taxis, Estación RENFE	220149
Taxis nocturno.....	211188



Las participantes en el cursillo posaron después de la entrega de diplomas

ARCHIVO MAYORAL

HACE MEDIO SIGLO

Entrega de diplomas e insignias en el cursillo de enfermeras

Avila. Redacción.

Al final del cursillo para enfermeras celebrado en enero del año 1938, en una de las aulas del Instituto Nacional tuvo lugar el acto de entrega de los diplomas e insignias a las damas enfermeras españolas de FET y de las JONS que han terminado con aprovechamiento el cursillo.

En la presidencia figuraban, entre otros, el obispo de la Diócesis, Dr. Moro Briz, el gobernador civil comandante Rubio y teniente coronel Guadalupe en representación del gobernador militar. En el estrado el resto de las autoridades y representaciones.

Comenzó el acto con las intervenciones del Dr. Fer-

nández Ruiz, del padre dominico Antonio García Figar y del Dr. Noriega, comandante jefe de los Servicios Sanitarios de la Plaza.

Finalmente el Dr. Noriega y los tenientes médicos Fernández Ruiz y Castellón, procedieron a la imposición de insignias y entrega de diplomas a las nuevas enfermeras.

Los bomberos, con el alcalde de Avila

Avila. Redacción.

En una nota enviada a la Redacción de El Diario de Avila el Cuerpo de Bomberos de Avila señala su disconformidad con las manifestaciones aparecidas en algunos medios de comunicación, referentes a "un presunto malestar de los bomberos de Avila"

con el alcalde de la ciudad, Antonio Encinar, sobre la extinción del incendio que se produjo en la Avenida de Portugal, número 29.

Asimismo en la nota, firmada por los representantes del Cuerpo de Bomberos indican:

1.—Solidaridad con el alcalde, Antonio Encinar, y en ningún caso malestar.

2.—Agradecemos la colaboración de los compañeros de Madrid.

3.—La carencia de medios y personal viene arrastrada de tiempo atrás.

4.—La voluntad política de esta Corporación por solucionar los problemas inherentes al servicio, hasta el momento la creamos positiva.

NO PIERDA LA OPORTUNIDAD
EN LA ZONA MAS CALIDA DE AVILA
NUEVA PROMOCION DE VIVIENDAS DE PROTECCION OFICIAL
 Amplio salón, 3-4 dormitorios
 2 cuartos de baño completos - terraza
 Alicatados con serigrafía en cocina y baños
 Parquet, armarios empotrados, carpintería de aluminio, garaje y trastero
CALEFACCION INDIVIDUAL CON TERMOSTATO Y AGUA CALIENTE ECONOMICOS
INFORMACION Y VENTA:
CAMARASA
 ORGANIZACION DE SERVICIOS TECNICOS INMOBILIARIOS
 Dr. Fleming, 3-bajo
 Telfs. 21 26 49 - 21 22 22

A SANTA CLARA
 Haga tres pedidos, uno de negocios y dos imposibles, rezar durante nueve días nueve Avemarías, mismo sin tener fe. Será atendido: Reza con una vela encendida y dejar quemar. Publicar el noveno día **A. G. M.**

EL COMPRADOR
 CONFIA EN
EL DIARIO DE AVILA
 EL VENDEDOR CONOCE
 NUESTRA EFICACIA
 EN LA SECCION DE
Anuncios por Palabras



Comunica a clientes y amigos que, desde el martes, día 9 hasta el día 23, ambos inclusive, permanecerá cerrado su establecimiento por vacaciones.

DISCULPEN LAS MOLESTIAS

RESTAURANTE

COCINA SELECTA DEL MERCADO

Avda. de Portugal, 27 AVILA
 Teléfono: 21 37 89

JOSE CARLOS SANCHEZ MARCOS
MEDICINA INTERNA-RESPIRATORIO
 AVDA. JOSE ANTONIO 20, 2º 1
 CONSULTA PREVIA PETICION DE HORA
 Teléfono 22-09-32
 C. M. nº 34

HAZTE DONANTE DE SANGRE
LLAMA AL 22 - 60 - 50

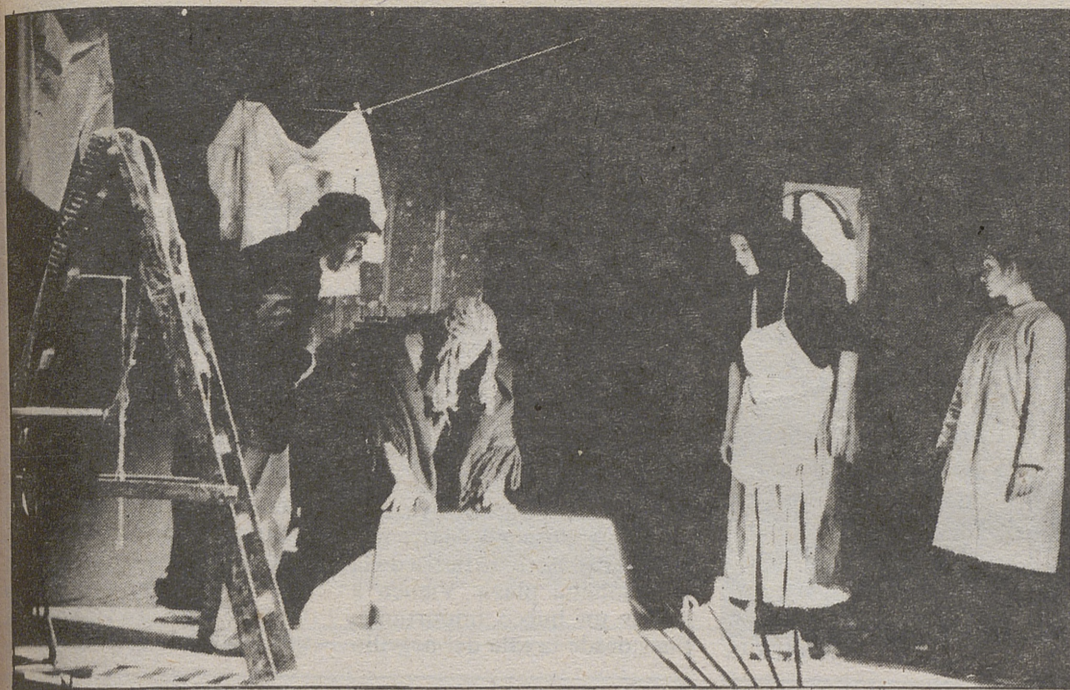

Un momento de la representación de "La Zaranda".

LUMBRERAS

Actuación de "La Zaranda", en el Avenida

"Mariameneo, Mariameneo": El dolor, la mujer y las lágrimas

Avila. Fernando Alda.

"La Zaranda" ofreció un buen montaje teatral en su actuación, el viernes por la noche en el Avenida, en nuestra Capital. Una vez más han demostrado su sabia profesionalidad, su excelente trabajo de actor, y su orientación dentro del mundo cambiante de las tablas del escenario. Todo perfecto, pero... algo falla en la obra, "Mariameneo, Mariameneo", que no llega a arrastrar al espectador.

No hay nada que reprochar a la puesta en escena o al trabajo, tanto personal como en conjunto, de los actores de "La Zaranda", aunque creo que la obra peca de un exceso de simbolismo que, desde principio a fin de la misma, no deja un momento de respiro.

El símbolo, para que lo sea, debe ser universal, es decir, entendido por todo el mundo

y aceptado como tal; en caso contrario, nunca podrá ser efectivo el signo real que pretende representar.

Y en este montaje de "La Zaranda" los ímbolos utilizados en él no tienen un carácter universal. Por esta razón, hay un cierto exceso de artificialidad que el dolor, la desgarradura humana o la soledad no consiguen salvar. De alguna forma no convence, aunque la atención queda retenida por la excelente labor de los actores.

ESCENAS DE ALTURA

A pesar de todo, hay escenas de gran altura, que llegan incluso a sobrecoger por su plasticidad y por su dureza, pues tocan directamente en alguna llama interior del corazón. Es un montaje, por otra parte, muy valiente, pues se atreve a romper muchos moldes escénicos, y su fuerza resi-

de en lo que hay de experimentación en él más que en el mensaje mismo que ofrece.

Hay, desde luego, muchas notas de "La Zaranda" que ya hemos podido comprobar en ellos en otras ocasiones, aunque esta vez lo esperpéntico, lo deshecho de la vida, lo absurdo se tiñe de amargura y de desastre. El abatimiento, la absoluta desolación de la escena y de los personajes es agobiante desde principio a fin. No hay ninguna vía de escape, no hay posibilidad de creer o de intentar respirar, y, en algunos momentos se masca la angustia y la ceniza te arde en los labios. Pero, sigo insistiendo, algo sigue fallando, como si no hubiesen encontrado la forma o el camino definitivo, y algunos excesos y barroquismos en la simbología no dejan ver, desnudo y completo, el núcleo esencial.

Fondo de reptiles

FERNANDO ALDA

Política de promoción

Desde hace algunos meses el Ayuntamiento de Avila está empeñado en promocionar el teatro en nuestra Capital, y lo cierto es que ha conseguido algunos logros importantes, como la última Muestra Nacional de Teatro que tuvimos el placer de disfrutar. Lo que ocurre es que parece ser que en nuestro Ayuntamiento los responsables de esta política se han cansado de la misma, o están muy ocupados, o tienen un desquite tremendo.

Es el caso de la actuación, este viernes pasado, de "La Zaranda". Nadie ha movido, desde el Ayuntamiento, ni un solo dedo por promocionar esta representación, y el resultado, claro está, ha sido obvio. El trabajo de "La Zaranda", fenomenal; la asistencia de público, mediocre. Era tristísimo encontrar el viernes el teatro casi vacío.

¿Por qué no se dio una mayor publicidad a esta representación? ¿Por qué los precios eran tan altos, (de 500 y 300 pesetas)? Este es un tropezón, que esperamos no se repita, de los responsables municipales de esta política. ¿O es que se trata únicamen-

te de cubrir el expediente, de decir que se traen obras a Avila y luego no se hace caso de ellas?

Desde que en este Diario se anunciara en su día que "La Zaranda" iba a actuar en Avila, no se ha visto por parte municipal ninguna intención de continuar promocionando la representación. No hay carteles en el Mercado Grande, no hay una sola nota de prensa al respecto, no hay nada de nada.

Creo que así vamos a adelantar muy poco terreno, y es que se sigue improvisando, se sigue dejando las cosas a la buena de Dios en estos terrenos, y se conforman, los responsables municipales de la cultura, con asistir a comisiones y verse las caras de vez en cuando, pero a la hora de la verdad no hay nadie que se preocupe de cómo saldrán luego las cosas.

Vaya por delante, desde luego, el borrón. Esperemos que esta dejadez no se repita en próximas representaciones. Los abulenses merecen una mayor atención. Y no cuesta tanto demostrar que se dominan los temas y los asuntos que nos conciernen.

Curso de patología psiquiátrica

Avila. Redacción.

A partir de mañana tendrá comienzo el I Curso Teórico-Práctico de Patología Psiquiátrica en la Atención Primaria. Dicho curso ha sido organizado por la Unidad de Psiquiatría del Hospital "Nuestra Señora de Sonsoles" (INSALUD), en colaboración con el Ateneo del Ilustre Colegio de Médicos de Avila y

con la participación de los profesionales del resto de las instituciones del sector público.

El motivo principal que ha impulsado la realización de este curso es el asesoramiento en el manejo del enfermo psiquiátrico en el primer eslabón asistencial de la Psiquiatría Comunitaria: La Atención Primaria.

EXIJA MAS A SU NOMINA.





Dos árboles para cubrir un vacío

LUMBRERAS

Nuevos árboles para la Plaza de Italia

Avila. Redacción.

En éstos días han sido plantados dos nuevos árboles en la Plaza de Italia, para intentar cubrir el vacío dejado por la tala del negrilla centenario que se vio afectado por la grafiosis.

Como muestra la fotografía de nuestro compañero Lumbreras, los dos árboles, olmos "pumila" (variedad importada resistente a la grafiosis), han sido ubicados en los extremos del cuadrilátero de tierra de la mencionada plaza. Vienen a cubrir un hueco importante, pues desde la tala del negrilla

la plaza ya no parecía la misma y mostraba un aspecto sumamente triste.

Esta ha sido una medida que era necesario adoptar, para que la plaza de Italia fuera recobrando su fisonomía. Desde luego, los árboles han comenzado a acompañar a los transeúntes. Habrá, desde luego, que pensar en más árboles por si acaso fuese necesario talar el otro negrilla. Como se recordará, los negrillos están siendo afectados por la grafiosis que termina lentamente con sus vidas. No ha sido el último negrilla el de la Plaza de Italia que ha tenido que ser cortado.

**número premiado
en el sorteo
quincenal del
BANCO DE CASTILLA**

**tarjeta servicios
BANCASTILLA**

40.853

¡Consiga su «TARJETA SERVICIOS BANCASTILLA» y gane la partida!

Quincenalmente puede ganar un premio en dinero contante y sonante por el mismo importe de su nómina o pensión; o puede salirle gratis el último recibo de la luz, teléfono, impuestos, colegios, seguros sociales, préstamo personal o de vivienda y Autocheques para carburantes.

Infórmese en el BANCO DE CASTILLA.
La «TARJETA SERVICIOS BANCASTILLA» es GRATIS.

ideasshop



UNICO BANCO REGIONAL DE CASTILLA-LEON

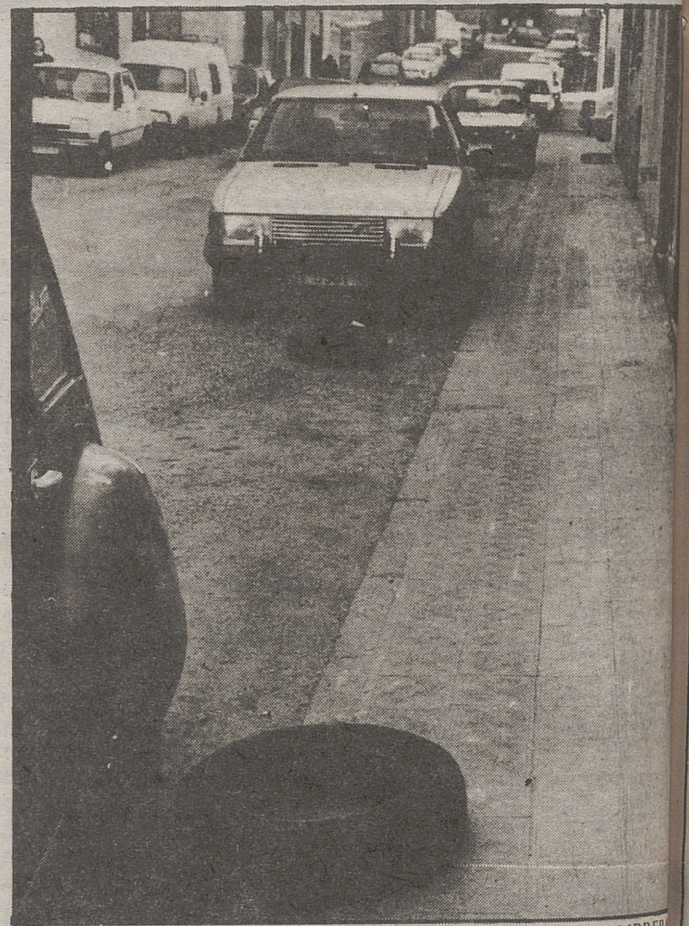

Algún gracioso se dedicó a "jugar" con estos neumáticos

LUMBRERAS

Exceso de neumáticos

Avila. Redacción.

En ocasiones, en la calle puede uno encontrarse de todo, hasta una buena colección de ruedas inservibles. Este es el caso de la calle de nuestra Capital, Vasco de Quiroga, que presentaba el aspecto que muestra la fotografía en la

mañana de ayer. Al parecer algún "gracioso" se había dedicado, por la noche, a jugar con los neumáticos que quedaban, dejando sembrados a lo largo de la calle. Acaso es que se trate de un nuevo deporte, aunque más parece obra de los mismos de siempre, de los que se divierten a base de molestar.

Rodríguez Legido interpeló al gobierno sobre estructuras agrarias

Avila. Redacción.

El senador del CDS por Avila, Celso Rodríguez Legido, presentó en el Senado una interpelación al Gobierno, relativa a la puesta en marcha del Real Decreto de 19 de junio/1987, correspondiente al reglamento de la CEE, sobre la mejora de las eficacias de las estructuras agrarias, con el fin de contribuir al desarrollo y rentabilidad de las explotaciones agrarias en su estructura y ante el acercamiento del plazo definitivo de adaptación y transición de pertenencia como país comunitario.

En su intervención, el senador Rodríguez Legido, acusó al Gobierno de no haber pue-

to en marcha el citado decreto. Se refirió a que en España existen grandes deficiencias cuanto a estructuras agrarias, y que a esto se unió el ingreso de España en la CEE coincidiendo con una crisis dentro de la política agraria comunitaria, dados los excedentes agrarios acumulados por determinados países europeos. Denunció que la actitud de la Administración española no se había orientado a defender los intereses del campo español en Europa, y que, por otro lado, ha existido delegación de funciones por parte del Ministerio de Agricultura, que se ha ocupado de imponer nuestras explotaciones agrarias.



Un momento de la asamblea.

LUMBRERAS

Eco Mercado Avila, S.A.

SUPERMERCADOS

Vivodist

Busque todos los miércoles y jueves las

SUPER OFERTAS SORPRESA

EN NUESTROS ESTABLECIMIENTOS

ESTAMOS EN

C/ FERNANDO EL SANTO, Nº 4

Telf. 221816

C/ DR. JESUS GALAN, 73

Telf. 223012

A V I L A

En su asamblea general

La Peña Taurina aprobó su presupuesto para este año

Avila. Redacción

La Peña Taurina Abulense celebró su reglamentaria asamblea general de socios, con una asistencia más escasa de lo que viene siendo habitual en esta asociación.

En el curso de la asamblea, la junta directiva de la Peña Taurina dió cumplida cuenta de cuantas actividades se han desarrollado a lo largo de la pasada temporada e, igualmente, se dió a conocer el estado de cuentas y se aprobó el presupuesto para la temporada que ahora se inicia.

Por lo que se refiere a las actividades previstas para el año 1988, la directiva dió cuenta a los socios (que aprobaron las propuestas) de los proyectos de asistencia a corridas de toros en las fiestas de San Isidro y ferias de Salamanca y Valladolid, fiestas camperas en distintas fincas a lo largo de la temporada (la última tendrá lugar, como ya se ha hecho en los dos últimos años, en el Santuario de Nuestra Señora de Sonsoles) y ciclo de conferencias y proyecciones para el mes de octubre, coincidiendo con las fiestas patronales de la Ciudad.



En ocasiones se producen colas en la farmacia de guardia.

LUMBRERAS

Por la epidemia de gripe

Cola en la farmacia de guardia

Avila. Redacción

En repetidas ocasiones se han venido produciendo algunas colas en las farmacias, como es el caso de esta situada en la Plaza de Santa Teresa. El motivo no es otro que únicamente queda abierta una farmacia de guardia.

En esta ocasión estamos en época de gripes, y los abulenses se ven necesitados de la ayuda de antibióticos y jarabes, y esto provoca una mayor demanda de los productos farmacéuticos para aliviar los rigores de resfriados y catarros.

EXIJALE

PRESTAMOS
PERSONALES Y DE
VIVIENDA A UN INTERES
MUY ESPECIAL.

UN SEGURO
DE ACCIDENTES DE
1.000.000 DE PTS.
GRATUITO.

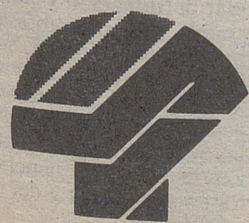



CERVEZA San Miguel

NECESITA

Cubrir el siguiente puesto de:

MONITOR - PROMOTOR DE VENTAS

Se requiere:

- Coche propio.
- Don de gentes.
- Residencia preferentemente en: **SEGOVIA o AVILA.**

Se valorará:

- Experiencia en actividades de reparto o comerciales.
- Capacidad de organización, administración y control.

Se ofrece:

- Integración en Empresa sólida y con equipo altamente cualificado.
- Posibilidades de futuro.
- Alta en la Seguridad Social.
- Salario atractivo, más dietas y Km.

Interesados escribir acompañando fotografía reciente y currículum vitae al apartado de Correos n.º 269 - 09080 BURGOS, indicando en el sobre la Referencia MP-SG.

Discreción absoluta colocados.

GAVILANES

Gran animación en los carnavales organizados por la Asociación Miguel de Cervantes

Gavilanes. Carlos Pérez García.

Organizados por la Asociación Cultural "M. de Cervantes" de Gavilanes, se celebraron diversos actos destinados a conmemorar los olvidados Carnavales gaviñenigos.

El día 13 por la noche y precedido de una suculenta cena de hermandad a la que asistieron cerca del centenar de personas, se celebró un animado baile dirigido más bien a los matrimonios de la localidad. En el transcurso del mismo se sucedieron diversos concursos. Entre sonrisas y máscaras se disfrutó de lo lindo a lo largo de casi cuatro horas de jotas, sevillanas y pasodobles. El chocolate con bizcochos puso fin a una agradable jornada festiva. No faltó, por supuesto, la felicitación entre los más enamorados de los asistentes al dar el reloj las doce campanadas, pues coincidía tal festividad con el día de San Valentín.

El domingo por la tarde, es costumbre desde hace años que los más jóvenes de la localidad, vestidos de Carnaval, visiten a sus abuelos y



Los carnavales de Gavilanes resultaron muy animados CARLOS PEREZ

en esta ocasión la tradición también se cumplió. Un nutrido grupo de jóvenes, acompañados por las guitarras, laúdes, botellas y calderillos recorrieron las calles del pueblo llevando un rayo de alegría a ancianos y enfermos (algunos de más de noventa años).

Estos últimos, a la llegada de la comitiva sacaron las típicas rosquillas de Carnaval y el vino de "pitarra" y alguno que otro, con derroche de buen humor aún se atrevió a bailar con sus nietos las viejas canciones del pueblo. También alguna voz

anciana (la mayoría de las veces desafinada) acompañó a la Ronda dando un toque de emoción al acto.

El martes, para finalizar los actos, la Asociación Cultural programó un Festival Infantil de Disfraces. Hubo para todos los gustos a pesar de abundar por estas fechas los típicos trajes del pueblo confeccionados nuevamente por las madres o abuelas para los más pequeños de la casa. Entró concursos, caramelos, bailes y chocolate discurreció una tarde muy amena y divertida que los niños no olvidarán en mucho tiempo.

A.C.O.R. A LA VANGUARDIA DE LA FORMACION E INVESTIGACION DEL CULTIVO DE LA REMOLACHA

Del 15 al 19 de Febrero se celebró el decimoquinto Cursillo de Formación en Técnicas del Cultivo de Remolacha

El segundo Cursillo de Formación en técnicas del Cultivo de Remolacha del año 1988 —decimoquinto en el cómputo total—, ha puesto una vez más de manifiesto el elevado interés de los socios de ACOR por mejorar su capacidad profesional en las técnicas del cultivo de la remolacha y ha servido al propio tiempo para establecer un nuevo récord de asistencia, lo que constituye un aliciente más para seguir repitiendo en lo sucesivo estos cursillos cuantas veces sean necesarios, y al objeto de que estas enseñanzas se extiendan al mayor número posible de socios.

Las materias que han integrado el programa de este segundo Cursillo del año 1988 han sido expuestas, como en anteriores ocasiones, por técnicos especializados en las diferentes áreas del cultivo de la remolacha, durante los días 15 al 19 de febrero, destacando entre otros objetivos, los puntos sobre los que el agricultor puede incidir para rebajar los costos del cultivo.

Los temas sobre los que han profundizado los conferenciantes abarcan todo el ciclo del cultivo y la transformación in-



dustrial, desde la siembra hasta la recolección, además de un exhaustivo análisis de los diversos tipos de suelo, su preparación, el abonado, las plagas, los sistemas de riego y las variadas modalidades de recogida mecánica de remolacha.

LOS CURSILLOS DE ACOR CUMPLEN UNA UTILIDAD PRACTICA

AMPLIAMENTE COMPROBADA

Al igual que ocurrió con los cursillos anteriores, todas las materias impartidas han cumplido su objetivo y han reflejado la inquietud e interés de los socios asistentes, en general, y muy especialmente de los más jóvenes, por ampliar sus conocimientos, del mismo mo-

do que se ha comprobado que las enseñanzas impartidas en estos Cursillos han sido asimiladas de manera muy provechosa por los socios y aplicadas con resultados altamente satisfactorios en sus explotaciones agrícolas.

En la clausura de este decimoquinto Cursillo, el Director del Servicio de Formación e Investigación Agronómica de

ACOR puso especial énfasis en la reducción de los costos del cultivo, finalizando el acto con la entrega de diplomas y de numerosa documentación didáctica a los socios asistentes, entre la que figuraban diversas publicaciones sobre enfermedades y plagas de la remolacha, aplicación de herbicidas y un atlas de malas hierbas.

LOS CURSILLOS DE FORMACION AGRONOMICA, UNA LABOR SOCIAL MAS DE A.C.O.R.

Hay que hacer constar, una vez más, que estos Cursillos se insertan dentro del amplio campo de actividades de carácter social y formativo que la Cooperativa viene realizando en beneficio de todos sus socios remolacheros de las nueve provincias de la región Castellano-Leonesa y respondiendo al denominador común de proporcionar la formación y promoción social, cultural, profesional y económica de dichos socios y sus familiares, de acuerdo con la impronta eminentemente social que caracteriza a todas las actividades que viene realizando ACOR en beneficio de todos sus socios y del cultivo de la remolacha.



Los dos ministros en el Patio de Armas del Castillo de Arevalo. R. GUERRA

AREVALO

Tras entrevistarse con su homólogo español

El ministro británico de Agricultura recorrió la ciudad

Arévalo. Fernando G. Muriel y R. Guerra.

El pasado viernes llegó a Madrid el ministro de Agricultura de Gran Bretaña, John Mc Gregor, invitado por su homólogo español, Carlos Romero, en visita de relaciones bilaterales entre miembros de la Comunidad Económica Europea.

Durante esa jornada mantuvieron diversas sesiones de trabajo así como una visita turística a Madrid, ya que es la primera vez que viajaba a nuestro país.

Durante la mañana del sábado visitaron juntos diversas explotaciones agropecuarias de la provincia de Segovia para pasar al mediodía a nuestra ciudad donde el ministro español ofreció un almuerzo de trabajo en el marco incomparable del castillo.

También estuvieron presen-



El alcalde de Arevalo entregó el escudo de la ciudad a los dos ministros.

R. GUERRA

tes en esta reunión de Arévalo, David Haley, responsable británico de asuntos con la CEE; Miss Deborah Haire, del gabinete particular del ministro, y, por parte española, el subsecretario de Agricultura, el delegado del Gobierno, y el consejero de Agricultura de Castilla y León, así como el gobernador y el alcalde de nuestra ciudad y otras autoridades del SENPA.

Al finalizar el almuerzo, el ministro británico pronunció unas palabras sobre su impresión al conocer personalmente la realidad de nuestra agricultura y así poder plantear temas en Bruselas con mayor conocimiento. Igualmente agradeció la acogida, reconociendo que el marco del castillo, tan cargado de historia, era lugar ideal para compartir la amistad y profundizar en los temas comunes. Posteriormente se partió con el jefe del Servicio de Extensión Agraria. A continuación el alcalde de Arévalo, Luis Alberto Antonio, pronunció unas palabras de acogida en nombre de la Corporación y de agradecimiento deseando que la reunión fuera fructífera. Entregó presentes a

ambos ministros, libros relacionados con nuestra ciudad y un escudo de Arévalo.

Finalmente tomó la palabra el ministro Romero, destacando la importancia pasada y presente de esta ciudad y comarca con cantidad de detalles sobre nuestra historia y el papel importantísimo en la unificación de España por ser el recinto, el castillo, lugar donde muchas de ellas acaecieron.

Tras la despedida, en la explanada del castillo, la delegación española se dirigió hacia Salamanca. Por el contrario, la delegación británica, continuó acompañada del gobernador y alcalde una visita turística por la zona histórico-artística de nuestra ciudad, quedando impresionado por las explicaciones de nuestro alcalde a lo largo del recorrido, que finalizó en la incomparable Plaza de la Villa, manifestando que cuando las tareas de gobierno tanto en Gran Bretaña, como en Bruselas se lo permitiera, volvería para visitar la ciudad con más detenimiento.

Posteriormente emprendió viaje de turismo a Segovia dando aquí por finalizada su visita oficial a nuestro país.

INDUSTRIAL DE HOSTELERIA GRANDES OFERTAS EN MAQUINAS DE TABACO

MARCA JOFEMAR

- 1.ª Oferta: *Valorando su máquina usada hasta 50.000 pesetas.*
- 2.ª Oferta: *Precios especiales meses de Febrero y Marzo*

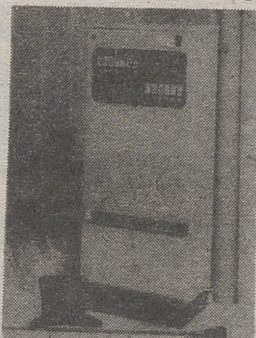

ADOLFO SANCHEZ

MAQUINARIA DE HOSTELERIA - FRIO INDUSTRIAL
Rótulos luminosos - Toldos

LLAMENOS, LE VISITAREMOS. TFNO.: 21 23 59

Plaza de Santa Ana, 6

AVILA

EXIJALE

UN SERVICIO DE ASESORAMIENTO EN INVERSIONES.

UNA TARJETA QUE SOLO DE VENTAJAS, QUE LE PERMITA CONCEDERSE CREDITOS INSTANTANEOS, Y SEA GRATUITA.

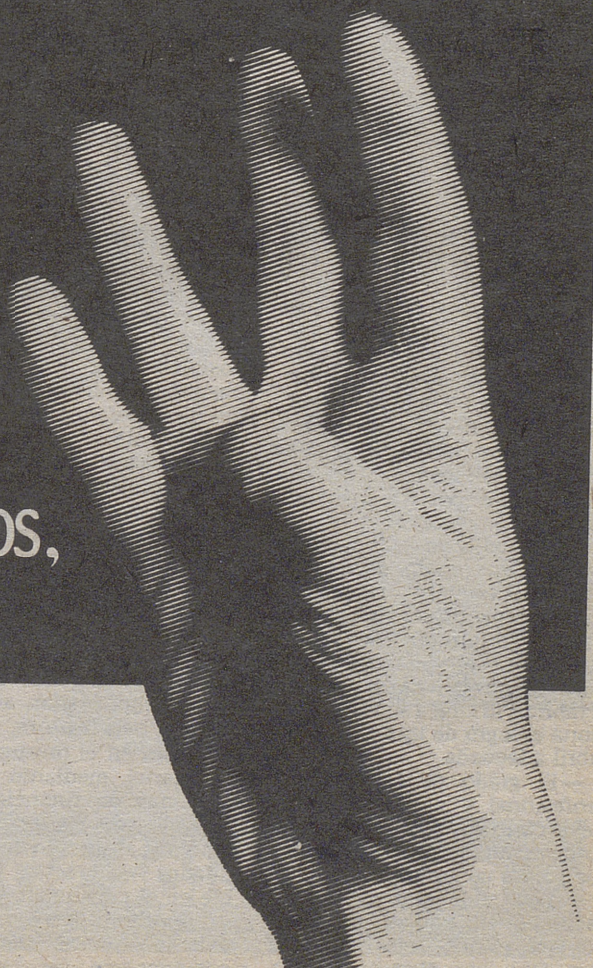

PERSPECTIVAS DE FUTURO PARA EL SECTOR REMOLACHERO-AZUCARERO

Es necesario un Acuerdo entre las Organizaciones Agrarias, la Industria Azucarera y la Administración para modernizar el sector

Para amplias zonas agrarias españolas tiene una gran importancia el cultivo de la remolacha. Hay que tener en cuenta que se dedican 170.000 Has. a este cultivo. Para la agricultura y economía de Castilla y León es de primordial importancia este sector remolachero-azucarero que supone más del 50 por ciento de la producción de azúcar en nuestro país.

Esa realidad nos ha empujado a la realización de este informe sobre las perspectivas de futuro del sector remolachero-azucarero español tras el ingreso de España y Portugal en la CEE, para lo cual queremos analizar en primer lugar cuál es la situación y las diferencias en relación al resto de los países de la Comunidad Europea.

Tras la incorporación de España a la CEE, nos encontramos con una situación que se puede resumir en una serie de puntos como los siguientes:

—La producción de remolacha en España es de doble ciclo, mientras que en la CEE únicamente hay campaña de invierno.

—En la CEE la abundante pluviometría del Centro y Norte de Europa establece unas condiciones muy idóneas para el cultivo de la remolacha y un bajo coste fundamentalmente por la no necesidad de riegos.

—En España, la dimensión media de la explotación remolachera es de 3 Has., frente a las 6 Has. de media de la CEE, lo cual condiciona la introducción de reformas y mejoras en el cultivo y capitalización de las explotaciones en nuestro país.

—En España, hay unos 80.000 cultivadores de remolacha y se utiliza abundante mano de obra en este cultivo: a razón de 6 horas/hombre por Tnf. de remolacha, ratio muy superior al europeo de 1 horas/hombre/Tm.

—Las modernas tecnologías del cultivo de la remolacha (empleo de la semilla monogermen genético, herbicidas, etc.) se encuentran mucho menos implantadas en España que en el resto de los países de la CEE, lo cual influye negativamente en los rendimientos por Ha. y en los costes de producción.

—Las zonas de cultivo de remolacha en España están geográficamente muy dispersas y preferentemente localizadas en los ríos, lo que conlleva largos recorridos y elevados costos de transporte de la remolacha hasta la fábrica, lo cual a su vez condiciona el logro de una capacidad fabril adecuada.

—El grado de capacitación profesional y de organización del sector productor remolachero dista mucho del existente en los países comunitarios.

—Los rendimientos de remolacha por Ha. en España son de 38 Tms. (casi 5 Tms. de azúcar por Ha.) por término medio,

mientras que en el resto de los países de la CEE dichos rendimientos se sitúan en torno a las 54 Tms./Ha. de media (unas 7 Tms. de azúcar por Ha.).

La campaña 1986/87 supuso el comienzo del período de aproximación de precios, que se extenderá hasta 1992, fecha en que serán de plena aplicación en nuestro país los precios estipulados por la CEE para el resto de sus miembros.

Como consecuencia de las distintas políticas seguidas por España y la CEE, se produce una importante diferenciación de precios: el de la remolacha en España fue de 47,98 ecus/Tm. en esa campaña, frente a los 40,89 de la Comunidad; en cuanto al azúcar, el precio en España fue de 62,78 ecus/Qm, mientras que en la CEE fue de 54,18 (esto es, un 16 por ciento menos que en nuestro país).

Dada esta situación, el tratado de Adhesión contempla, como solución al problema de la aproximación de precios, la congelación de los del azúcar y la remolacha española, en el punto en el que se hallaban al entrar en vigor el Tratado, las únicas variaciones posibles serían las provocadas por alteraciones del tipo de cambio de la peseta con respecto al ecu agrícola.

Para evitar que tal estancamiento pudiera provocar alteraciones graves en la renta de los remolacheros, el artículo 110 del Acta de Adhesión contempla la posibilidad de configurar unas "Ayudas Nacionales de Adaptación", que se otorgarán durante 10 años, lo que ya fue desarrollado en otros países. Estas ayudas se concederán a cargo de nuestro país (esto es, sin repercusiones en el presupuesto comunitario), mediante dos posibles vías de financiación: los Presupuestos Generales del Estado o la absorción de tales cantidades "vía precios" (repercutible en el consumidor).

La Administración Española debería arbitrar medidas que compensaran las "Ayudas de

Adaptación" con las variaciones del tipo de cambio de nuestra moneda respecto del ecu agrícola para que, en cualquier caso, el remolachero obtenga cada año un sobrepeso a lo largo de esos 10 años, a fin de mantener su nivel de renta y poder hacer frente a los incrementos anuales de los costes de producción, y para que los remolacheros tengan recursos económicos suficientes para poder desarrollar innovaciones tecnológicas en sus explotaciones y poder así comparecer ante los productores europeos en igualdad de condiciones cuando termine el período transitorio, en 1992.

A este respecto, es importante tener en cuenta que no sólo habrá que afrontar esa competencia en el mercado europeo, sino que además las Ayudas Nacionales dejarán de otorgarse en 1995 y el remolachero español tendrá que haber acumulado recursos suficientes para cultivar remolacha también en igualdad de condiciones, lo que exigirá un alto grado de capacitación profesional, un incremento de la producción por Ha. (hasta superar las 50 Tm/Ha., media de la CEE), y una reducción de los costes de producción.

En cuanto a la capacitación profesional, se requiere una mayor atención hacia el empleo de abonos, herbicidas y semillas de probado éxito, mecanización y laboreo adecuados y, lo que resulta fundamental, la adecuación de la estructura de las explotaciones remolacheras a la media europea (de 6 Has., mientras que la media española es de 4).

Un programa de cinco años para modernizar el cultivo de la remolacha

Para Jóvenes Agricultores hace falta que se ponga en marcha lo antes posible, en el primer trimestre de 1988, un Plan de Modernización del cultivo de la remolacha en el que participen a tres bandas las Organizaciones Agrarias, la Industria Azucarera y la Administración. Ya hemos dicho antes que nos encontramos en inferioridad climatológica y técnica respecto al resto de los países de la CEE. Hacemos una llamada para que sin protagonismos de nadie en especial y con la aportación de todos, salvemos un sector que, en caso de no tomar medidas, entraría en declive en 1992 irremediadamente.

Este programa de modernización del cultivo de la remolacha que proponemos trata fundamentalmente de conseguir que se aplique en España toda la tecnología, que está muy desarrollada, del resto de los países del norte de Europa y que son nuestros competidores inmediatos.

Los objetivos básicos podrían ser los siguientes:

a) Fomentar las Sociedades de Servicios y/o Agrupaciones de Explotaciones Remolacheras para la mecanización integral del cultivo de la remolacha, desde la preparación del suelo a la recogida y transporte.

b) Mejorar la siembra de remolacha con:

—Variedades adecuadas: especialmente semillas monogermen genética.

—Preparación del lecho de siembra.

—Densidad de plantación.

c) Empleo racional del abonado, para ello poner en marcha un programa para que se puedan efectuar con facilidad análisis de tierras.

d) Hacer estudios para asesorar sobre la necesaria rotación de cultivos.

e) Técnicas de riego.

f) Difundir tecnología con equipos técnicos, demostraciones de maquinaria, charlas informativas, programas de radio o televisión, folletos informativos, etcétera.

g) Programas de tratamiento para plagas y enfermedades de la remolacha y suelos.

La financiación del programa, que debería tener una duración de cinco años, tendría que negociarse con la Administración. Es razonable que asuma la financiación de al menos el 50 por ciento, el resto lo financiarían entre los remolacheros y la industria Azucarera.

Según nuestros estudios, es necesario un presupuesto de cerca de 3.200 millones cada año, sobre todo si queremos mecanizar adecuadamente el cultivo.

La reestructuración de las industrias azucareras

En la actualidad existen en España 25 fábricas de azúcar, con una capacidad media de molienda de 3.860 Tm./día y de 44.000 Tm. de azúcar/año de producción media por fábrica.

Estas cifras son muy inferiores a las de la CEE, donde la capacidad media de molienda por fábrica se aproxima a las

6.000 Tms. de remolacha/día y la producción media de azúcar por fábrica rebasa las 67.000 Tms. de azúcar por año.

La industria española además, se encuentra ante un precio estancado del azúcar durante el período transitorio que permitirá la aproximación de precios a los de la CEE, pero sin posibilidad de ayudas de adaptación de ninguna índole, con un costo financiero del dinero, una tasa de inflación y unas cotizaciones a la Seguridad Social varios puntos por encima de los países de la Comunidad.

Ante esta situación, la industria azucarera española deberá llevar a cabo las reformas estructurales e introducir las innovaciones tecnológicas necesarias para reducir sus costos de transformación ajustándolos a los niveles comunitarios, lograr mayores economías de escala y optimizar la rentabilidad de las fábricas.

En el período 1982-1986, la industria desarrolló un continuo proceso de ajuste y reestructuración. Se cerraron 7 fábricas de azúcar, con capacidad inferior a las 2.000 Tm. de remolacha al día, situadas en zonas de cultivo escaso y marginal.

Aún así, se debe situar la media diaria de molienda por encima del nivel medio comunitario de 6.000 Tm. y así acortar la duración de las campañas.

Esta reestructuración requiere fuentes de financiación propias (reservas) y ajenas (crédito oficial y/o privado, etc.), además de la búsqueda de los puestos alternativos, para que esta reconversión no suponga, en absoluto, un incremento del desempleo.

Conclusiones finales

Tanto el sector industrial azucarero como el remolachero tienen ante sí un grave reto, tienen que hacer frente a las reformas estructurales e innovaciones tecnológicas necesarias para reducir los costos de producción y transformarla y ajustarla a los niveles comunitarios.

El escaso y a veces nulo crecimiento que se asigna al precio del azúcar y a la remolacha, y que está política de congelación de precios pueda mantenerse en la CEE, obligan a pensar en las necesarias mejoras tecnológicas y de competencia.

EUGENIO MORALES DIAZ
(Coordinador del Gabinete de Estudios de Jóvenes Agricultores)

HOYO DE PINARES

El Carnaval continúa su marcha ascendente en la localidad

• Artesanía, imaginación, destreza y fantasía en los disfraces

Hoyo de Pinares.
Manuel Tabasco.

Se bajó el telón del Carnaval 88 en Hoyo de Pinares. El domingo, con un tiempo estival impropio de esta época del año, animó a muchos vecinos de la localidad a la participación carnavalesca, dando un ambiente festivo a nuestra villa. El baile estuvo repleto de público, luciendo sus trajes; mateos bordados, mantones, máscaras, simples cartones, trajes regionales, cantidad de lentejuelas y serpentinas, todo ello con mucha imaginación, hasta altas horas de la noche. Se improvisó unos recipientes que llenaron de una buena limonada, según la mayoría de los que la probaron para darle gusto al paladar.

El martes, una oleada de frío ártico, con viento y lluvia fueron los principales prota-

gonistas de la fiesta. Se sintió notar en el ambiente y a mucha gente la dejó en su casa.

A pesar de la lluvia varios salieron con sus trajes, porque después del esfuerzo y sacrificio de más de un mes para confeccionar el vestido, había que salir a divertirse como fuera, y así fue, a las cinco de la tarde, como el día anterior, se anunció con disparos de cohetes, la salida de los cabezudos del Ayuntamiento con la banda de música a recorrer las calles del pueblo, indicando que se estaba de fiesta. Eran las siete de la tarde y continuaba lloviendo y ya algunos trajes sentían el peso de la gota claveada de la fría lluvia debido a su fragilidad. A pesar de esto, era buen momento para olvidarse de todo y ponerse a cubierto en los confortables establecimientos públicos de la localidad a calentar "el mo-

tor", para poder seguir bailando y riendo a la lluvia y a la sátira carnavalesca.

Las alegres melodías continuaban sonando como señuelo, una y otra vez, por la orquesta "Los clásicos" que se encontraban situados en un templete de reciente construcción metálica desmontable, cubierto con chapas galvanizadas, dando la espalda al Ayuntamiento en la Plaza de España.

Concluido felizmente el Carnaval 88 se debe destacar su camino ascendente, puesto que las autoridades locales se han percatado del gran contenido cultural que rodea a estas celebraciones festivas, porque el Carnaval, no es sólo una diversión simplemente, o una crítica, o alusión a algo, sino también es artesanía, imaginación, destreza, fantasía, sencillez e ilusión unido al buen humor que debe superar a todo.



Mayores y pequeños disfrutaron ampliamente del Carnaval. M. TABASCO

CURSO DE ACUPUNTURA

UNA ALTERNATIVA TERAPEUTICA PARA MULTITUD DE AFECCIONES

PROGRAMA — SEGUN NORMAS DE LA UNION EUROPEA Y ACADEMIA DE M.T.CH. DE PEKIN.

DURACION — 18 MESES, 3 CICLOS DE 6 MESES CADA UNO. IMPARTIDOS EN 2 CLASES POR MES, CON UN TOTAL DE 216 HORAS.

DIAS — SABADOS, DE 9 A 15 HORAS EN PLAZA MADRID, 2.º VALLADOLID.

• **COMIENZO: 5 DE MARZO 1988**

Dirigido a Médicos, A.T.S., estudiantes de Medicina matriculados en 4.º curso. Muy importante: Los alumnos de este curso tendrán opción a realizar estudios en centros hospitalarios chinos dependientes de la Academia M.T.CH. de PEKIN. Al colectivo en paro, con tarjeta del INEM, tendrán un precio especial.

ABIERTO PLAZO MATRICULA PLAZAS LIMITADAS

ORGANIZA:



ESCUELA ESPAÑOLA DE ACUPUNTURA

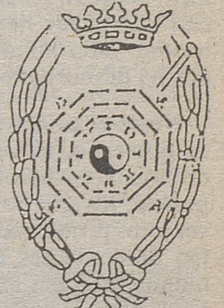

CENTRO DE ENSEÑANZA DE LA MEDICINA TRADICIONAL CHINA C.E.M.E.T.C.

INFORMACION Y MATRICULA

Dos de Mayo, 12· Bis
Telfs. (983) 207979
47004 VALLADOLID

EN LA CAJA DE SALAMANCA USTED PUEDE EXIGIR A SU NOMINA ESTO Y MUCHO MAS.

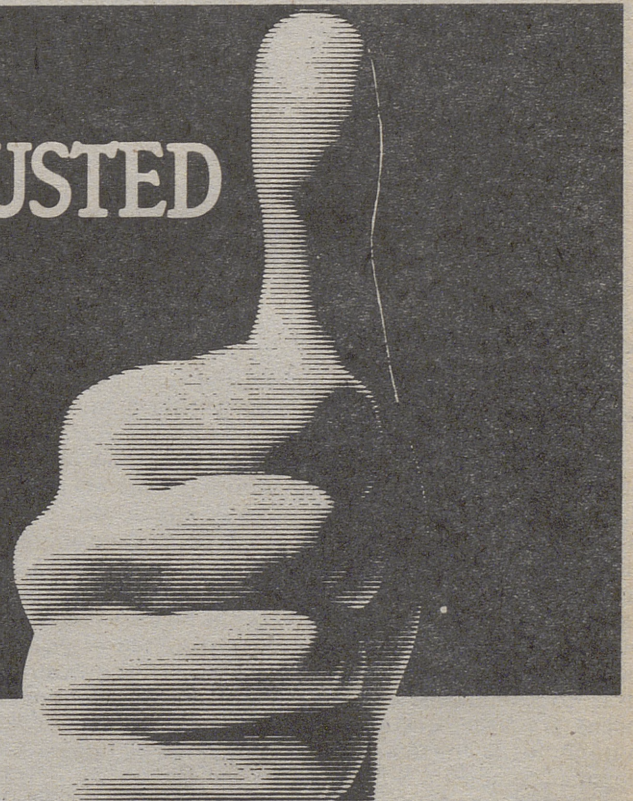

Caja de Ahorro y M.P. de Salamanca

la Caja regional del Duero

La violencia social se erradica amando al hijo

JUAN PUNDIK (*)

La violencia social, la drogadicción, la inseguridad ciudadana se han transformado en el tema número 1 de la prensa y los medios masivos de comunicación y de sesiones ministeriales. El incremento de la delincuencia, de la violencia social, del terrorismo, de la inseguridad ciudadana y de la drogadicción, no se han originado en los últimos años ni se van a resolver con leyes represoras ni despliegues policiales. En todo caso, la decisión de medidas legislativas debe considerar los distintos aspectos de la problemática en su dimensión científica, política y económica, y discriminar y especificar los ámbitos, proyectar los riesgos y los resultados y darse una política de conjunto. En el campo de lo sociológico, lo psicológico, la sanidad y la salud mental de la población es consejo científico que, lo prioritario es la prevención y que la rehabilitación ocupa un segundo lugar. Si no destruimos las causas en su raíz, el mero ataque a sus consecuencias nos puede llegar a desbordar estérilmente. Si no nos ha desbordado ya.

No es el poder de policía de gobierno, ni sus cuerpos de policía, ni sus ministros de policía, los que van a resolver estos problemas. No existen antecedentes de que en ningún país del mundo ello haya ocurrido. Bernard Laplace, secretario General de los sindicatos policiales franceses, que estuvo presente en el Congreso del Sindicato de Policía, celebrado en marzo de 1984 en La Coruña, se manifestó partidario de que las sociedades redoblen su esfuerzo preventivo para mejorar la seguridad ciudadana, antes de optar por la mano dura. (El País, jueves 29 de marzo de 1984). La policía sólo puede detener "delincuentes" y ponerlos a disposición de la justicia, no

resuelve el origen del problema.

Escribía María Dolores Renau i Manen, diputada del PSC-PSOE por Barcelona, en su momento, "que existe una clara explotación de una situación de malestar real que se crea en la calle, se amplía de forma sensacionalista y se utiliza para hurgar en una herida abierta en el tejido democrático del país y empuja literalmente al Gobierno a la toma de medidas represivas. La solución a los pesares requiere grandes dosis de integridad, inteligencia, creatividad profesional y sensatez política. Cualidades todas que raramente han practicado los actuales explotadores del malestar cuando en su momento desde el poder, hubieran podido actuar preventivamente a fin de evitar tanto sufrimiento actual". (El País, Tribuna Libre, Explora y Confunde que algo queda, jueves 12 de abril de 1984, página 16).

Según escribe Enrique Larraña, el aumento de la delincuencia no tiene su punto de arranque en 1975, sino que, al igual que el terrorismo, se registra en el régimen autoritario anterior. Por ejemplo, según el Instituto Nacional de Estadísticas, entre 1954 y 1969 el total de sumarios incoados aumentó en un 180%. (El País, Tribuna Libre, Delincuencia y Cambio Social, viernes 6 de abril de 1984).

Para erradicar la violencia, la delincuencia, el terrorismo y la drogadicción, es imprescindible hacer desaparecer la predisposición al delito causada por el medio ambiente. Durante 40 años de investigaciones científicas ininterrumpidas, incontrovertidas, el equipo de investigadores y estudios dirigidos por los criminólogos estadounidenses profesores Sheldon y Eleanor Glueck, trabajó en relación a esta problemática en la Universidad de Harvard. El grupo de investigadores

decidió comprobar si en los antecedentes familiares de quinientos delincuentes que cumplían condena existían rasgos comunes que fueran más allá de los que podrían ser una mera coincidencia circunstancial. Los encontraron en las relaciones hogareñas. Del estudio del ambiente familiar de aquellos jóvenes convertidos en delincuentes, se deducía que: 1. el 72,5 por ciento de ellos fue castigado por el padre con excesiva severidad o de modo caprichoso; 2. El 83,2 por ciento fue cuidado y atendido por la madre de manera insuficiente; 3. El 75,9 por ciento fue tratado por el padre con enemistad o indiferencia; 4. El 86,2 por ciento fue tratado por la madre con enemistad e indiferencia; 5. El 96,9 por ciento se crió en el seno de una familia en la que no reinaba el menor espíritu de comunidad afectiva.

Los pronósticos de criminalidad, confeccionados por el matrimonio Glueck mostraron un índice de aciertos muy próximo al ciento por ciento. Los investigadores y sus numerosos colaboradores interrogaron a muchos niños de seis años que comenzaban la escuela, sin poner en antecedente de ello a sus padres, ni a sus maestros o médicos. El resultado de estos test lo conservaron en secreto. Pasados quince años investigaron la situación actual de aquellos niños. Casi todos aquellos a quienes los investigadores habían pronosticado un futuro delictivo, habían sido condenados por la justicia. Las circunstancias de que los interrogados fueran estadounidenses, portorriqueños, japoneses, franceses o alemanes, pertenecieran a capas sociales más o menos altas o bajas, provinieran de familias cultas o incultas, fueran católicos, protestantes o judíos, hombre o mujer, no influyeron en absoluto en el cumplimiento del pronóstico.

"La vejez, ante la eternidad, no es más que el primer instante de una mañana".

JOUBERT

Avila medieval

PPT.

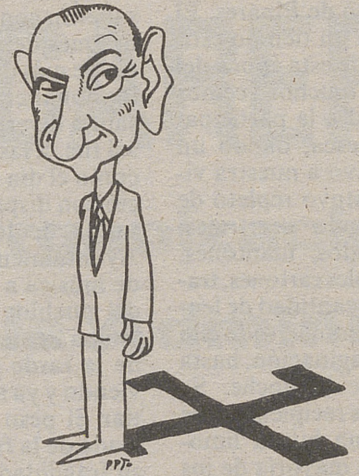

El quiosco

El debate que viene

El País, 21-II-88

"La situación no puede ser más sólida, señorías. España es el país con mayor crecimiento económico de la OCDE, mantenemos una política exterior autónoma que nos permite desempeñar un papel esencial en la construcción europea, se han realizado enormes progresos en la lucha antiterrorista y la democracia se ha normalizado. Es cierto que subsisten tensiones en el orden público, que los índices de la criminalidad son todavía preocupantes y que el paro, sobre todo el juvenil, ensombrece los brillantes resultados de la política económica. Pero nadie puede dudar de que las cosas están mejor que estaban, y han de estarlo mejor aún, según la misma evidencia que se desprende de la realidad que mostramos".

Para quienes quieran ahorrarse el inevitable tedio con que el próximo miércoles vamos a ser machacados desde la tribuna de las Cortes, este párrafo imaginario del próximo discurso del señor presi-

dente del Gobierno puede servir de resumen premonitorio de su autosatisfacción. La nación se encuentra en estado sólido —ni líquido ni gaseoso—, y el Gobierno ha de solicitar por ello el aplauso de la mayoría que lo sustenta. Esta se lo otorgará entusiasta, ante el silencio enrabado de la oposición, dividida y apesadumbrada, echada en manos de la ensañación suarista y de la perceptible levedad de su otros líderes.

El Gobierno llega a este debate con importantes bazas a su favor. Las rúbricas económica y de política exterior se ven enriquecidas con los progresos en el tema del terrorismo y el anuncio del comienzo de negociaciones con ETA. Las críticas han de centrarse sobre todo en el mal funcionamiento de los servicios —comunicaciones, carreteras, sanidad, educación—, de desastroso estado de la Administración de justicia y la catástrofe de la política de orden público y seguridad ciudadana. Pero las alternativas y ofertas que se hacen desde la derecha de AP siguen siendo más rituales que otra cosa y no consiguen la credibilidad de la opinión pública.

Cartas al director

Que los autónomos se paguen sus estudios

Son demasiados los casos para atribuirlos a la casualidad: Este año el Sr. Maravall, fiel a los compromisos que en su día —y sin presiones— contrajo con los estudiantes, parece que ha decidido intensificar el control de fraude en las becas. De forma inteligente y drástica ¡Como debe ser! Sospecha al parecer que algunos autónomos le engañan a él y engañan también a Solchaga, así que les quita la beca compensatoria a todos, y se acabó.

A alguien le puede resultar chocante, pero la medida en la práctica adoptada no es tan mala: Es una medida astuta: Muchos no reclamarán la primera vez ante la Delegación

Provincial, pocos lo harán la inevitable segunda ante la Comisión Central. Y dinero que nos queda a todos... Es una medida justa ¡qué duda cabe!. El dinero así ahorrado se puede destinar a subir el mísero sueldo de algún alto cargo (por supuesto, no autónomo) Y eso es justicia distributiva. Porque, ¿no me irán a decir que conocen a algún trabajador autónomo pobre y necesitado? ¿Es acaso posible que uno solo de ellos haya sido honrado al hacer su declaración de la renta? ¿Pues ya está!

La medida es también prometedora. Al menos eso esperamos. Se empieza con los autónomos y ya llegará su turno a los otros... Pero es, sobre todo, una medida tranquilizante que nos debe llenar de gloria. Por fin los sufridos contri-

buyentes hemos encontrado alguien que sabe cómo administrar nuestros dineros, alguien con valentía y lucidez de criterio. Porque otra cosa se podrá discutir, pero que ni un solo autónomo es honrado, eso está claro (¿De verdad se lo creerá el Sr. Maravall? ¿Ni uno?).

Y yo pregunto a los estudiantes: ¿Para eso os movilizásteis?, ¿Os dejaréis tomar tan descaradamente el pelo? ¡Cuidado! Maravall el próximo año la puede tomar con los calvos... Permitid que me inspire en un socialista auténtico para pedirlos: "Estudiantes de España entera, ¡uníos!, ¡sed solidarios!", "Autónomos discriminados, exigid que se os reconozca vuestra dignidad!".

Emeterio Pato Pato,
Profesor de F.P.

El gobierno y la no promoción del castellano

Diario 16, 21-II-88

El IV Salón de Lenguas Vivas, inaugurado el 18 de febrero en París, va a pasar a la historia adornado por una nota de pintoresquismo celtibérico: los ciento treinta y dos metros de "stand" que nuestro país se reservaba se han repartido, ecuanímicamente, entre las distintas lenguas del Estado. A fin de no herir susceptibilidades, Exteriores, uno de los Ministerios encargados de organizar la representación española, ha preferido que cada autonomía defendiera su propio idioma. En la presente edición de la muestra, se ha asig-

nado a la Comunidad de Madrid el honor, o quizá el rubor, de hablar en nombre del castellano. Pareja tarea se ajustará, a lo que parece, a un turno rotatorio. En la próxima ocasión le tocará la vez a otra comunidad castellanoparlante, la andaluza, por ejemplo, y luego a una de las Castillas, y después, acaso, a Asturias, siempre que por entonces no se haya erigido el bable en un nuevo y flamante idioma autonómico.

El asunto, por supuesto, es grotesco, amén de preocupante. La sana admisión de que en España se hablan varias lenguas, lenguas que conviene respetar y proteger, no puede ser obstáculo para que se constate la condición excepcional del castellano.

Estudio de las causas genéticas de los minusválidos en Avila

M.^a Luisa Nájera Morrondo



Los cromosomas constituyen un cariotipo humano determinado.

M. L. N. M.

En los últimos años debido a una mejor asistencia sanitaria, ha descendido tanto el número de enfermos como la mortalidad en general, en cambio encontramos un aumento de las enfermedades hereditarias y de las malformaciones congénitas (las que aparecen en el momento o después del nacimiento), que en otros tiempos permanecían ocultas por las numerosas causas de mortalidad infantil.

La Genética es la ciencia que estudia la herencia de los caracteres de los seres vivos (fenotipo) que son la expresión de los genes (genotipo) y se localizan en los cromosomas.

Las causas de las malformaciones pueden ser múltiples, las podemos clasificar en genéticas y ambientales. Las genéticas en génicas y cromosómicas, las primeras debidas a alteraciones de los genes, producidas por mutaciones que pueden ser espontáneas o provocadas y las segundas por la alteración del número o de la estructura de los cromosomas. Las ambientales pueden ser congénitas o por traumatismo en el momento del parto.

La Citogenética Médica estudia los cromosomas y sus alteraciones y así determinar la causa de muchas malformaciones, calcular la proporción con que se presentan en la población y prevenirlas mediante el Consejo Genético.

El número de cromosomas característico de la especie humana es de 46; se clasifican en 44 autosomas y un par de cromosomas sexuales, que son iguales en la mujer: XX y diferentes en el hombre: XY,

siendo el cromosoma Y el determinante del sexo. La estructura de cada uno de ellos es fija y nos permite ordenarlos por parejas en grupos determinados, constituyendo el cariotipo humano (foto adjunta). Las variaciones en este modelo pueden ser la causa de muchas malformaciones físicas y psíquicas e incluso de la muerte del indi-

viduo o de abortos espontáneos.

Las familias con sospecha de transmitir enfermedades genéticas o en las que haya aparecido un miembro con alguna malformación, precisan informarse del riesgo de que aparezca o se repita un trastorno de este tipo. En el primer caso requieren un estudio familiar, en el segundo,

un estudio citogenético del niño malformado para determinar su causa y, dependiendo del resultado los padres deben hacerse el mismo estudio y averiguar si ellos son portadores de la alteración o bien, si se ha producido al azar.

En la provincia de Avila tenemos varios Centros de

Educación especial para niños y jóvenes afectados de minusvalías físicas y psíquicas. Hasta ahora los enfermos de este tipo se diagnosticaban de retraso mental y eran enviados a un centro de educación especial donde eran atendidos por profesionales especializados, por falta de medios no se podía determinar la causa o etiología de su malformación.

Considerando el interés de este tema, nos planteamos realizar un estudio en el Laboratorio de Citogenética del Colegio Universitario de Medicina, para lo que solicitamos una Beca a la Institución de Investigaciones y estudios Abulenses "Gran Duque de Alba", que nos fue concedida. Dicho estudio lo centramos en el análisis citogenético de niños de dos Centros de Educación Especial de Avila y de adultos del Instituto Neuropsiquiátrico. Después de revisar, junto con los profesionales de estos centros, las historias clínicas seleccionamos aquellos en los que cabía esperar una posible etiología genética cromosómica de su minusvalía. Descartamos todos aquellos casos en los que estaba descrita otra causa, traumatismos en el momento del parto, enfermedades víricas durante el embarazo, alcoholismo de los padres o de la madre durante la gestación, así como aquellos en los que ya estaba descrita una etiología genética metabólica.

En este momento nos hallamos al final del estudio y las conclusiones que obtengamos permitirán hacer un muestreo de las causas genéticas cromosómicas de la minusvalía de los casos estudiados en Avila.

Desde el 26 de Febrero,
El Corte Inglés de estreno.

El Corte Inglés

VALLADOLID

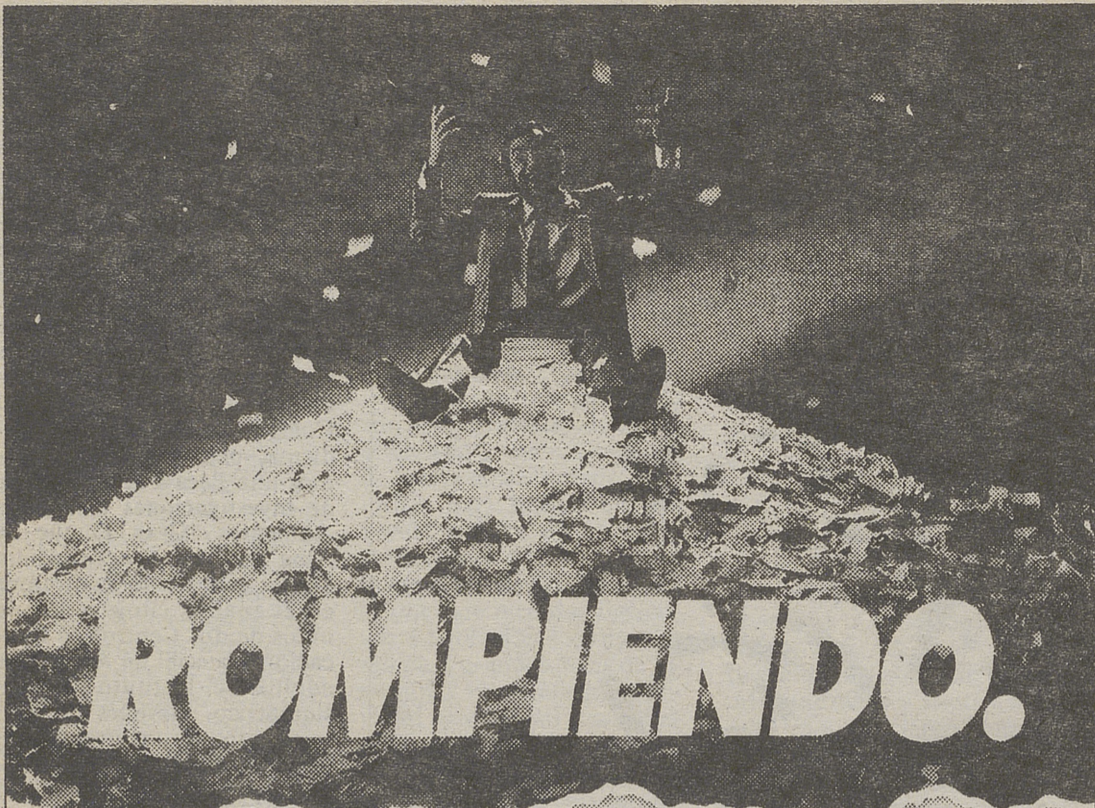

ROMPIENDO.

ROMPEMOS 4 LETRAS DE TU NUEVO SEAT.

Celebramos nuestro 20 Aniversario con un regalo excepcional. Ahora, financias tu nuevo Seat con Fiseat a 4 años, y te rompemos 4 letras.

No pierdas esta oportunidad. Ven a celebrarlo a tu Concesionario Seat.

Hasta el 29 de Febrero.

**ESPECIAL FEBRERO:
SI ELIGES UN MALAGA
TE ROMPEMOS
5 LETRAS.**

FISEAT
20 AÑOS CUMPLIENDO

Infórmate en:

**Red de Concesionarios SEAT
De Avila y provincia.**

SEAT Más de 1.000 puntos de asistencia técnica.

CENTRO MEDICO "SAN JUAN DE LA CRUZ"

Germán Vázquez Vázquez
TRATAMIENTO DE HEMORROIDES
(ALMORRANAS)

SIN CIRUGIA NI DOLOR

C/ Duque de Alba n.º 6. Edificio Caja Rural
Telf.: 22 67 79
Consulta Diaria

C.M. 64

MINISTERIO DE SANIDAD Y CONSUMO
**INSTITUTO NACIONAL
DE LA SALUD**

"Hospital Nuestra Señora
de Sonsoles"

I N F O R M A

Nuevo Horario de Visitas

Comienzo: 1.º de Marzo de 1988
Diario de 14 horas a 17 horas

El horario de llamadas telefónicas para comunicar con los enfermos en plantas de Hospitalización, será desde las 14 horas a las 22 horas.

**COLABORA PARA EL BIENESTAR
DEL ENFERMO**

EL SEÑOR

D. JULIO MARTIN GONZALEZ

— HIJO DE CASTOR —

FALLECIO EN AVILA EL DIA 20 DE FEBRERO DE 1988
A LOS 74 AÑOS DE EDAD
HABIENDO RECIBIDO LOS SANTOS SACRAMENTOS

Descanse en Paz

Su esposa: D.ª Gloria Jerónimo Abad; hijo: Julio Martín Jerónimo; hija política: M.ª de la Montaña Domínguez Aparicio; padre político: D. Bonifacio Jerónimo Alvarez; hermanas: Rufina y Asunción; hermanos políticos, nietos, sobrinos, primos y demás familia,

RUEGAN UNA ORACION POR SU ALMA.

La conducción del cadáver tuvo lugar en la tarde de ayer domingo día 21, desde TANATORIO-VELATORIO "Antonio Alvarez", a la iglesia parroquial de San Pedro, donde se celebró solemne Misa de corpore insepulto. Terminada la Santa Misa recibió cristiana sepultura en el Cementerio Católico de nuestra Ciudad.

Domicilio familiar: C/ San Juan de la Cruz, n.º 20. AVILA.

Avila, 22 de Febrero de 1988.

En una reyerta entre gitanos y "payos"

Policía nacional, muerto a tiros en León

León. Efe.

El Gobierno Civil de León ha indicado que el presunto autor de la muerte de un policía nacional ocurrida ayer tras una reyerta en un bar de la localidad de Vega de los Infanzones es José Luis Peláez Valverde.

El presunto autor de la muerte de Modesto García es buscado intensamente por la Policía Nacional y Guardia Civil en diversos barrios de la capital leonesa y se sabe que está acompañado de su hermano, que responde a las iniciales J.A.P.V. El policía nacional Modesto García Blanco, de 42 años, resultó muerto en la ma-

drugada, al ser alcanzado por cuatro disparos de pistola en un bar de Vega de Infanzones, localidad cercana a la capital leonesa.

Los hechos se iniciaron a las 23,45 horas del sábado, cuando un grupo de unas 15 personas, jóvenes, hombres y mujeres, la mayoría de ellos gitanos, entraron en el bar "Toca", donde se encontraba el policía nacional.

Algunos de ellos se abalanzaron sobre el policía nacional, momento que fue aprovechado por José Luis Peláez para efectuar varios disparos contra Modesto García, al que había arrebatado su arma reglamentaria.

España, Portugal y la OTAN, en un seminario de la UNED

Madrid. Efe.

Las consecuencias de la integración de la Península Ibérica en la defensa europea serán estudiadas en el seminario "España, Portugal y la OTAN" que se celebrará esta semana en Mérida (Badajoz), organizado por la Universidad Nacional de Educación a Distancia (UNED).

Los trabajos del seminario se desarrollarán los días 25 y 26 en el Centro Regional de Extremadura de la UNED y girarán sobre la integración de

las dos naciones en la OTAN, las coordinadas defensivas portuguesa y española y las relaciones entre ambas naciones.

Los temas del seminario serán abordados desde el punto de vista político y técnico-militar por especialistas en historia y en relaciones internacionales y por expertos en problemas de defensa.

Todos los ponentes participarán al final de esta segunda jornada en la mesa redonda España, Portugal y la OTAN, que cerrará el seminario.

Incertidumbre en el congreso del PCE

Anguita sólo hablará con el Comité Central sobre su situación futura

Madrid. Efe.

Julio Anguita, presidente de Izquierda Unida-Convocatoria por Andalucía, dijo ayer que sólo hablará en el Comité Central.

Anguita, visiblemente afectado, repitió numerosas veces la siguiente frase: "Lo que tenga que decir lo diré en el Comité Central".

La llegada de Anguita a los locales de Comisiones Obreras donde se desarrolla el congreso del PCE era esperada por numerosos periodistas, que le siguieron por diversas plantas en tropel. Varios de los informadores rompieron una cristallera en su afán por seguir a Anguita.

Felipe Alcaraz, secretario general del PCA, dijo que Anguita pronunció ayer ante la delegación andaluza un discurso político, y afirmó que su decisión es irrevocable, "pero la delegación andaluza le ha insistido y al final ha dicho que si el Comité Central lo propone aceptará la secretaría general del partido".

Alcaraz también dijo que todos los delegados andaluces han apoyado a Anguita y él sabe que cuenta con todo el apoyo.

El secretario general del

PCA, que salió de la reunión de la delegación andaluza antes de que ésta aclamase en votación a Anguita, había dicho entonces que no aceptaría la dirección del partido "y nada ha cambiado".

Alcaraz abandonó la delegación andaluza para participar en la reunión de la Comisión de Candidaturas.

Una vez ausente de la reunión, los delegados andaluces expresaron a Anguita su total apoyo, reflejado en una votación que, según algunos delegados, sólo contó con cinco abstenciones.

La Comisión de Candidaturas aprobó ayer una nueva lista para el Comité Central compuesta por cien nombres, que deberá debatir y aprobar el plenario del congreso del PCE, informan fuentes del partido.

La lista aprobada ayer tarde, según las fuentes, es la misma que la que se presentó por la mañana ante el plenario, de 95 nombres, más cinco mujeres.

De aprobarse la propuesta de la comisión quedarían "descabalgados" de la lista al Comité Central Julio Setién y Juan Francisco Plá, miembros del secretariado del PCE y ambos favorables a la candidatura de Anguita.

Y para Europa

Romero: "El acuerdo de Bruselas es bueno para España"

Salamanca. Efe.

El ministro de Agricultura, Pesca y Alimentación, Carlos Romero, dijo ayer en Salamanca que el acuerdo de la cumbre de Bruselas "ha sido muy bueno para Europa y claramente bueno para España".

Carlos Romero explicó que el acuerdo ha permitido llegar a un compromiso para "desbloquear" el paquete presupuestario de la Comunidad que afecta a la agricultura.

El ministro precisó que España hace "un uso importante" de los fondos del "FEOGA-Garantía" y, en ese sentido, afirmó que se ha pasado de 37.000 millones en 1986 a unos 126.000 millones en 1987, "lo que representa más del doble de lo que empleaba antes el FORPPA en mercados".

Por lo que se refiere al doblamiento de los fondos estructurales de la CEE en 1993, Carlos Romero afirmó que "es una operación tan importante que no lo es tanto conseguirlo seis meses antes que seis meses después, porque lo fundamental es lograrlo".

Para el ministro de Agricultura, el acuerdo de Bruselas ha permitido desbloquear el compromiso europeo y de esa forma, en materia agraria y del FEDER, se podrá disponer de proyectos que se encontraban paralizados por falta de fondos.

Estrene una forma muy personal de elegir su Moda. Hasta el último detalle.

Estréñese eligiendo los complementos que dan ese toque singular y muy personal a su propia forma de entender la moda.

- Zapatería • Bolsos • Guantes, cinturones y detalles en piel
- Sombreros y adornos de pelo • Medias • Joyería • Bisutería
- Perfumería • Cosmética.



Uno Brío, a tu aire.



Ahora sí vas a tu aire. Con el Fiat Uno Brío. Un coche para tu estilo de vida, sin complicaciones. Con personalidad y un corazón revolucionario: el motor FIRE, hecho totalmente por robots. Un coche con el que alcanzarás los 145 Km/h. Consigue ahora el coche que te conviene. Por sólo 917.000 Ptas. Hazte con uno. Ven a tu concesionario y conoce de cerca el coche con personalidad. El coche más joven. Tienes hasta 270 puntos de venta y asistencia en toda España. Además, te ofrecemos los mejores servicios de Fiat Financiera y Fiat Leasing. El Fiat Uno Brío. Estudiado para ti.

Modelo	C.C.	C.V.	Velocidad máxima	P.V.P.
Fiat Uno Fire Brío	999	45	145 Km/h.	917.000
Fiat Uno 45 Fire 3P	999	45	145 Km/h.	981.000
Fiat Uno 45 S Fire*	999	45	145 Km/h.	1.039.000
Fiat Uno 60 S 3P	1.116	58	155 Km/h.	1.140.000
Fiat Uno 70 SL 5P	1.301	65	165 Km/h.	1.291.000
Fiat Uno 70 SX*	1.301	65	165 Km/h.	1.304.000
Fiat Uno 60 DS 5P	1.697	60	155 Km/h.	1.357.000
Fiat Uno Turbo i.e.	1.301	105	200 Km/h.	1.586.000

* Versiones en 3 y 5 puertas.

Fiat Uno. Por lo que llevas dentro.



CONCESIONARIO OFICIAL FIAT EN AVILA Y PROVINCIA

AVILA

LUAUTO, S. A. Avda. de Madrid, 13. Tel. 21 37 65

Conversaciones con ETA

Urralburu: "El destino de Navarra no se juega en Argel"

Vitoria. Efe.

El presidente del Gobierno de Navarra, Gabriel Urralburu, considera que el destino de la Comunidad Foral que él preside "no se está jugando en Argel", en referencia a las conversaciones que el Gobierno central mantiene con ETA.

En un encuentro informativo con el grupo vasco de periodistas "Euskalherria", Urralburu afirmó tajantemente que el PSOE "sería barrido por el electorado navarro, ya que no le seguirían ni sus propios afiliados", en la hipótesis, que él considera imposible, de que los socialistas navarros tuvieran que pedir el voto favorable para la incorporación a la Comunidad Autónoma Vasca en un supuesto referéndum.

A lo largo de tres horas de distendida conversación, Urralburu afirmó que "quienes hayan levantado la expectativa de que a partir de Argel va a cambiar políticamente Navarra o la Comunidad Autónoma Vasca, en términos de su configuración actual, creo que estarán condenados a ver fracasada su expectativa".

Los partidos ultimán sus estrategias ante el debate del estado de la Nación

Madrid. Lid.

Gobierno y oposición han dado ya los últimos toques a la estrategia que esgrimirán en el debate sobre el estado de la Nación que convertirá al parlamento en centro de atención informativa a partir del próximo miércoles. El debate coincide en el tiempo con importantes acontecimientos económicos y políticos.

La negociación con ETA será, junto con el paro, uno de los temas estrella del debate. No hay duda de que la coincidencia en el tiempo de la dinámica de contactos con la banda terrorista con el debate parlamentario será un elemento que polarizará buena parte de las intervenciones. La esperada confrontación entre Gobierno y oposición se produce tras el éxito de la cumbre de jefes de Estado y de Gobierno en Bruselas y poco tiempo después de que un informe de la Organización para la Cooperación y el Desarrollo Económico (OCDE) resalte la "extraordinaria" dinámica que registra la economía española. Triunfos en la recámara socialista que saldrán sin duda a relucir en uno u otro momento del debate para rebatir argumentos de la oposición. Esta, no dejará pasar la ocasión de airear las elevadas cifras de paro recién salidas del "horno" del Instituto Nacional de Estadística. Más de tres millones de

parados que se convertirán en réplica a las otras cifras: las de inversión, crecimiento económico, saneamiento de la empresa pública, aumento del empleo y consumo.

El Gobierno no dejará pasar la ocasión de mostrar como la gestión socialista ha logrado que por vez primera, las empresas agrupadas en el Instituto Nacional de Industria (INI) e Instituto Nacional de Hidrocarburos (INH), de forma conjunta, han logrado dar la vuelta a las continuas pérdidas para pasar a tener beneficios en el balance.

Si se trata de diálogo social, una buena baza en la partida del Gobierno con la central socialista, UGT, reside en el ofrecimiento de Nicolás Redondo a Felipe González para retomar el diálogo social.

No obstante, Felipe González tendrá que escuchar ácidas intervenciones en lo que se refiere a temas como la delincuencia juvenil, funcionamiento del sistema sanitario y justicia.

Asignaturas pendientes, reconocidas por el Ejecutivo y con amplia repercusión en la opinión pública. Asimismo, saldrán a relucir en el debate cuestiones puntuales que como el tratado pesquero con Marruecos o los flecos de la reconversión enturbian más de lo deseado el panorama social y económico en los primeros meses de 1988.

Más de cien muertos por las lluvias en Río de Janeiro

Río de Janeiro. Lid/Dpa.

Puede superar el centenar el número de muertos por las copiosas lluvias caídas durante la noche del sábado y la madrugada de ayer sobre la ciudad de Río de Janeiro, que vive su mayor tragedia de este tipo desde 1967, cuando fuertes lluvias dejaron un saldo de 116 víctimas fatales.

Según el coordinador de las regiones administrativas de la ciudad, James Lewis, 65 cadáveres han sido rescatados hasta ahora por los equipos de bomberos, voluntarios y de la defensa civil, pero siguen desapare-

cidas cientos de personas, principalmente en las "favelas" (villas miseria) situadas en los cerros de la zona norte de Río y bajo los escombros de una clínica geriátrica semidestruida por un derrumbe de lodo y piedras.

La defensa civil calcula que de 80 a 100 personas estarían soterradas bajo los escombros de uno de los pabellones del Hospital, en donde se encontraban internados 330 pacientes, todos en estado terminal. Un médico de la clínica Santa Genoveva dijo sin embargo que en la parte derrumbada se hallaban sólo 40 pacientes.

La esfinge de Gizeh será nuevamente restaurada

El Cairo. Lid/Dpa.

Debido a las malas condiciones en que se encuentra la famosa esfinge de Gizeh, en Egipto, una comisión de científicos decidió la inmediata restauración de varias partes del famoso monumento, de más de 4.000 años de antigüedad, según informó la prensa caiota.

En las últimas semanas, dos bloques de 40 por 70 centímetros se han desprendido del hombro derecho de la estatua con cuerpo de león y cabeza humana. Se

teme que de no comenzar inmediatamente con las obras de restauración, se caerán más bloques.

Hace seis años se efectuó una reparación minuciosa, que no dio resultado, pues se acumuló sal en la superficie de los nuevos bloques. Además, el cemento utilizado para pegarlos impedía que la estatua respirara, explicó Saki Hawass, encargado del sector de las pirámides de Gizeh en la Administración egipcia. La comisión de expertos decidió que ahora se retire el cemento.



Estrene una nueva forma de Crear Hogar. Hasta el último detalle.

Miles de metros cuadrados para disfrutar eligiendo el mobiliario de toda la casa.

Ambientes clásicos o diseño nacional e internacional de última hora. Todo en El Corte Inglés. Hasta el último detalle.

Y con la facilidad de pagar hasta en 24 meses y sin entrada. En El Corte Inglés tomamos todas las medidas para Crear Hogar.

El Corte Inglés

FUTBOL

En "Las Margaritas", los abulenses perdieron su flor

3-1. El Getafe se impuso a un gris Real Avila, en un partido cómodo

Getafe (Madrid). Pablo Herráez.

CAMPO DE "LAS MARGARITAS".—Terreno de juego en aceptables condiciones, a pesar de los negros comentarios sobre el mismo, recibidos en Avila, a lo largo de la semana. Una cuestión a tener muy en cuenta, por quien corresponda en Avila, ya que los getafeños consiguieron algo que parecía imposible, recuperar el césped. Una prueba de ello es que Caturla no pisó un solo día, con sus hombres, el terreno. Mañana soleada, muy agradable, con entrada que sobrepasó los tres cuartos. Casi ochocientos mil pesetas de taquilla, en jornada en la que los socios no pasaron por taquilla.

ALINEACIONES:

GETAFE C.F.—Caballero; Benito, Rodolfo, Duque, Orive; Michel, Sebas II, Carlos, Flores; Rivera y Sebas I. En la segunda mitad, minuto 11, Bonilla, suplió al renqueante Sebas I; a dos minutos para el final, José Luis sería sustituto de Carlos.

REAL AVILA C.F.—Javi; Eutiquio, Pombo, Nacho, Moyano; Patri, Toño, Alvarez, Frías; Arturo y Quini. En el descanso, Nacho se quedó en vestuarios, dejando su plaza a Enríquez.

ARBITRO.—Belinchón García, José Luis, que estuvo auxiliado por Alvarez Cortés y García Gutiérrez, todos ellos del colegio extremeño. Mal en líneas generales. Falló en la aplicación de la

ley de la ventaja, principalmente, en la primera mitad, con tintes caseros. Aunque el partido fue muy deportivo, el local Benito mereció la tarjeta mucho antes, por cuanto algunas de sus entradas llevaron poca malicia. No obstante, y abundando en ello, el encuentro se desarrolló por cauces correctos. Los locales reclamaron un penalty en el área abulense, en despeje de Pombo, que según los aficionados que se encontraban situados detrás del marco de Javi, fue un rechace con la mano, del "libre" encarnado. Por otra parte, el penalty que dió origen al tercer gol local, estuvo precedido de una clarísima falta de Benito. Mostró dos tarjetas amarillas, ambas fueron para jugadores locales; Flores, a los 59 minutos, y Benito, a punto de concluir el encuentro, serían los sancionados.

GOLES:

1-0. Minuto 16: Sebas I. se va de Toño, por la izquierda, centra muy bien, al hueco y por el eje de la defensa encarnada, para que Flores, libre de marca y sin grandes obstáculos, envíe al fondo de las mallas.

2-0. Minuto 36: Córner pasado, al segundo palo, toca Duque de cabeza, Javi despeja en corto, y en el mismo punto de penalty, de nuevo Flores, remata al fondo del portal abulense.

3-0. Minuto 59: Eutiquio despeja bajo los palos, Benito incurre en falta sobre un defensor

abulense, el colegiado no señala la incidencia y finalmente penalty claro, que lanza Duque, por el centro, transformándolo en el tercer gol local.

3-1. Minuto 65: Toño, desde cuarenta metros, sorprende con un duro disparo al meta Caballero.

MENOS DE LO ESPERADO

Se pensaba que el partido entre el Getafe y el Real Avila fuera de los de auténtico y emocionante fútbol, dadas las características técnicas de ambos equipos y, cómo no, las primeras plazas que ocupan en la tabla, segundos los de casa y cuartos, en su visita, los abulenses. Y la verdad es que el resultado así de principio, lo tenemos que decir, fue justo, puede que se quedara incluso corto para los locales, pero, el partido, su juego en sí, no respondió a lo esperado por parte de unos y otros. Bien es verdad que los de Caturla no tuvieron la culpa, porque siempre fueron superiores e incluso pudieron vencer con mayor holgura. Pero, se encontraron, creo yo, con un rival más asequible de lo previsto, desmotivado en general, dando como bueno lo que sobre el terreno sucedía y sin el "puch" que cabía esperar de él.

Así las cosas, los getafeños, sin grandes dificultades, encarrilaron el partido prácticamente desde que comenzó a rodar el balón, aunque el primer gol, llegara a los dieciséis minutos. Luego ni reacción abulense ni nada que se le pareciera, con un

centro del campo excesivamente poblado de hombres, pero sin marcas ni control, una defensa que siempre se vió superada y con Arturo, el hombre más adelantado, que recibía "melonazo" tras "melonazo", que, por otra parte, ante el perfecto marcaje de Duque, se las veía y deseaba para tocar solamente el balón.

Por su parte, el cuadro local sujetaba muy bien atrás, en esos balones largos que lanzaban arriba los abulenses, con una zaga perfecta por el centro—Rodolfo y Duque—, sin problemas para Orive que secó a Patri y con Benito, que se desdoblaba a la perfección con Michel, y subía y corría a placer la banda derecha cuantas veces se le antojaba. En el centro la partida la ganaban los locales, mientras que arriba Rivera, campeaba a su antojo, ante Nacho, y no digamos Sebas I, medio "cojo", con Eutiquio. Ante tal coyuntura el Avila las pasó mal, más que apuradas, pero aguantó como pudo, si que es que podemos decirlo, con dos goles en contra.

¡QUE SUERTE!

En la segunda mitad, de salida, Tejedor dejó en los vestuarios a Nacho y sacó a Enríquez; luego mandó calentar a Yeli, pero éste se quedó definitivamente en el banquillo. Lo de Telde, aunque flotaba en el ambiente, era poco menos que pensar en el milagro y, naturalmente, no se dió. Como tampoco Tejedor dió entrada a Yeli. ¿Acertado o desacertado?,

vayan ustedes a saber, pero lo cierto es que los cambios, con la entrada de Enríquez de nada sirvieron. Se recompuso la defensa, con Moyano de marcador y Frías de lateral: Quini bajó a la media, o al menos se quedó en ella, porque en la primera mitad, apenas corrió la banda en punta; Patri, quedó más arriba, pero se quedó ahí, sin más.

Y claro está, junto a todo ello, los locales no "remataron" con goleada de escándalo por auténtica mala suerte, porque en el primer cuarto de hora debieron marcar tres goles; una jugada de Sebas I, con regate incluido a Javi, acabó en el exterior de la red; luego sería Rivera, pero Eutiquio sacó en la misma línea de gol; trallazo posterior de Sebas I al travesaño, peligrosa cesión a Javi que acabó en córner...

En fin, un auténtico calvario para los de Tejedor, hasta que llegó el tercer gol local. Luego a punto estuvo Alvarez de marcar, pero un defensa local sacó bajo los palos. Toño marcó el gol del honor encarnado y luego, sustos para uno y otro guardameta, aunque siempre los mayores fueron para el abulense Javi, que en los minutos cuarenta y dos y cuarenta y tres, realizó dos paradas excelentes.

En definitiva, resultado justo, quizá corto para los merecimientos del Getafe, que se encontró con un Avila más fácil de lo previsto. Muy bien atrás el Getafe, con Rodolfo y Duque excelentes. Buena labor de Michel y no digamos de Flores, en el centro. Arriba, siempre peligroso y "currante", Rivera. Por el Avila, flojo atrás, lo mismo que en el centro, aunque en esta parcela, Toño y Alvarez, se salvaron ligeramente de la "quema", y sin mordiente alguna arriba.

QUINIELA HIPICA Estrada, 12



COMBINACION PREMIADA AYER RESULTADOS: (2), (9), (12), (1), (4) y (5).



PISOS LOCALES PLAZAS DE GARAJE S. Pedro Bautista, 5

Teléfonos de "EL DIARIO DE AVILA" 21 - 26 - 40 21 - 27 - 62 21 - 27 - 93

Angel JOYERIA • RELOJERIA • OPTICA

PRESENTA AL JUGADOR DESTACADO EN EL AVILA

DESIERTO

En el flojo encuentro del conjunto abulense, no hubo hombres con méritos suficientes para figurar en esta sección, si acaso se salvaron algo Alvarez y Toño.

Angel JOYERIA - RELOJERIA - OPTICA

Concesionario de ENCENDEDOR DUPONT S. Millán, 2 - Duque de Alba, 1

PREMIO A LA DEPORTIVIDAD

Para el jugador que menos sanciones tenga durante la temporada: Sanciones en el partido de ayer.

Desierto

Patrocina CAJA D AHORROS D AVILA

PREMIO A LA COMBATIVIDAD

Para el jugador que más veces aparezca en esta sección durante la temporada 1987/88.

HOY DESIERTO

Patrocina: Enrique Jiménez C/ Reyes Católicos, 28

BALONCESTO 2.ª Femenina

38-84. Clara derrota del Hichu ante el C.D.U. de León

Avila. J. J. E. NO HUBO COLOR

RESULTADO: C.B. Hichu, 38- C.D. U. León 84. (20-41).

CANCHA: "Mini pabellón" del Polideportivo Territorial. Medio centenar de aficionados.

EQUIPOS:

C.B. HICHU CAJA SALAMANCA. (20+18). 14 canastas de 57 lanzamientos (25%), 0 de 2 triples, 10 de 20 tiros libres (50%); 22 rebotes: 14 defensivos y 8 ofensivos; 9 balones robados y 17 perdidos; 5 asistencias, 3 violaciones y 34 faltas personales. Eliminadas: Ana Leguey (min. 25), Magdalena (min. 28), Chus (min. 33) y Pepa (min. 38). Jugaron: Sonsoles (2), Matilde (22), Chus (2), Magdalena, Raquel Chapado (4) —cinco inicial—, Ana Luján, Raquel Lorenzo (2), Beatriz, Ana Leguey (2), Pepa (4) y Alicia.

C.D.U. LEON. (41+43). 32 canastas de 57 lanzamientos (56%), 20 de 40 tiros libres (50%); 56 rebotes: 38 defensivos y 18 ofensivos; 10 balones robados y 10 perdidos; 4 asistencias, 1 tapón, 15 violaciones y 23 faltas personales. Eliminada: De Paz (min. 36). Jugaron: Alija (19), Gandara (6), De la Puente (6), Llamazares (27), De Paz (12) —cinco inicial—, Díez (4), Moreno, León (10) y Gancero. ARBITROS: Pablo Martín y Javier Muñoz. Sin problemas.

EL COLEGIO DIOCESANO GANO EN BURGOS

El Colegio Diocesano se impuso por 79-82 al Cica Cronos en partido disputado ayer en Miranda de Ebro, correspondiente a la tercera División Masculina.

Línea de vestuarios

Javi: "Me queda mucho por aprender"

Getafe (Madrid). Luis María Soto.

Ambiente de gala en "Las Margaritas" para presenciar el duelo entre el Getafe y el Real Avila C.F.; como ya les apuntó Pablo Herráez una recaudación de casi ochocientas mil pesetas para los madrileños, que a buen seguro no vendrán nada mal para las arcas de aquel club.

Como es lógico y tras un resultado de 3-1, cara y cruz para ambos conjuntos y aficiones. Los de casa muy contentos por el triunfo y sobre todo por esos quince o veinte minutos de la segunda parte. La cruz para los abulenses que se vieron impotentes para frenar la avalancha de juego azul.

¡FUE PENALTY!

Eduardo Caturla estaba contento con su equipo y sobre todo por el juego de la segunda mitad:

—“Durante esos veinte minutos del segundo período, nosotros lo hemos bordado. Desperdiciamos ocasiones clarísimas y podíamos haber conseguido un cuatro o cinco a cero, el balón no quiso entrar y se acabaron las congeturas.

¿Penalty? mira fue en la jugada de Rivera, un defensor abulense tocó el esférico con su mano”.

José Antonio Tejedor un tanto contrariado nos comentó:

—“Hemos dado unas facilidades increíbles en los dos primeros goles y eso ante un equipo como el Getafe se paga muy caro. En el segundo tiempo estuvimos mejor, pero ya poco se podía hacer. Los errores se pagan. El Getafe es un gran equipo”.

“TENGO MUCHO QUE APRENDER”

Javi, el guardameta abulense, estaba muy enfadado consigo mismo y al final del choque nos decía:

—“Hoy (ayer para Vds.) no estuve muy bien, pienso que tenía que haber salido a despejar en algunas de las jugadas que finalizaron en gol. Está muy claro que me falta mucho por aprender y ahora no pienso en irme a equipos de categoría superior, todo eso sólo son rumores. Yo me quiero quedar en el Avila para seguir aprendiendo que todavía me queda mucho”.

Ricardo Álvarez “el maestro” pensaba así del encuentro. “Creo que hoy nos faltaron efectivos en la delantera, es un juicio muy particular mío y que nadie se ofenda por ello. El Getafe jugó muy cómodo y nos pudo golear”.

Toño fue el autor del gol, salió mal parado de uno de sus codos:



Javi: "Quiero quedarme en Avila para seguir aprendiendo".

LUMBERERAS

—“Ha sido un golpe fortuito y espero que sin ninguna consecuencia. ¿Mi gol? pegué muy bien al balón y el portero se lo tragó; tuve antes una gran oportunidad pero mi disparo fue a las posaderas de un defensor”.

Todos los jugadores quieren salir a jugar con su equipo y cuando no lo hacen, ayer fue el caso de González, Yeli, Quique y Méndez, éstos se enfadan un poco. El delantero canario “picado en su amor propio” nos decía en el vestuario:

—“Yo salí a calentar y pensé que jugaría, pasaron los minutos y no se me comentó nada de ahí que me volviese a sentar en el banquillo. Si no llego a hacer esto, quizás siguiese calentando”.

A Eutiquio le tocó bregar con Sebas I, todo un estilete de la vanguardia getafeña:

—“¿Qué jugó cojo?, pues cómo lo hará cuando esté en perfectas condiciones. Es un hombre muy peligroso y sabe mucho. Hoy no estuvimos

bien y con ese 3-0, poco podíamos hacer”.

Nacho esperaba un cambio en el Real Avila pero no el suyo:

—“Tácticamente y con el 2-0 en contra yo sabía que tenía que haber un cambio, pero no me pensaba que sería yo el relevado. El Getafe posee un gran conjunto y desde luego no es el Telde”.

UN ABULENSE EN EL GETAFE

Rodolfo es un defensor del conjunto de “Las Margaritas” natural de Avila. Ayer realizó un gran partido y fue uno de los destacados del encuentro:

—“Estoy en un buen momento de forma al igual que el equipo. Hemos realizado unos veinte minutos de la segunda parte impresionantes, pudimos golear claramente. El Avila no me ha disgustado pese al resultado”.

Francisco José Belinchón García fue el árbitro del choque. Se le recriminó el no pitar un penalty a favor de los locales, el trencilla nos dijo sobre esa jugada:

—“Yo no vi ninguna mano del defensor abulense y sí cómo el número dos sacaba el esférico con su cabeza. Es más, mi juez de línea tampoco vio mano alguna. El penalty que pitó fue muy claro y desde luego no apreció falta anterior a un jugador encarnado”.

Perdió el Avila, pero su buena trayectoria en esta temporada, no puede quedar empañada por esta derrota ante un gran conjunto como el Getafe. Recuerden que el objetivo de los pupilos de Tejedor es quedar entre los diez primeros.

Estrene un Supermercado Súper. Hasta el último detalle.

Más de 6.000 productos para llenar su mesa de primerísima calidad; carnes cortadas y preparadas a la vista del público; pescados traídos, cada día, del puerto a nuestro Supermercado; frutas y verduras fresquísimas...

Y para facilitarle sus compras hasta el último detalle:

- Envío a domicilio en camiones frigoríficos.
- Pedido telefónico.

Disfrute de una amplia selección de vinos y licores, especialidades de la cocina internacional... y para comidas rápidas: congelados, precocinados y platos preparados.

Con El Corte Inglés, estrene una nueva forma de hacer la compra... súper.

El Corte Inglés

Desde el 26 de Febrero.

FUTBOL

1-2, el Promesas, con bajas importantes, cedió los puntos al Guijuelo

Avila. J. Goal.

Partido de Regional Preferente en el "Adolfo Suárez" enfrentándose el Real Avila Promesas al Guijuelo. Tarde fresca, campo en regulares condiciones y regular entrada; como otras tardes, alrededor de doscientos aficionados.

Empate a un tanto en el primer tiempo; al final, 1-2.

ALINEACIONES:

Guijuelo.—Calvillo; Aveleira, Félix, Angel I, Angel II, Eloy, Pereira I, Roge, Angelito, Onofre, José Félix. En el minuto 83, Pirri substituyó a Eloy.

R. Avila Promesas.—Araujo; Arroyo, Julián, Alvarez, Nane, Cali, Fernando, Ramón, Jonny, Saucedo, Luján. A los 68 minutos, entró Barcala por Cali.

Arbitro: Señor Hernández Corredor, auxiliado en las bandas por González Muñoz y Maíz Galán, del Colegio Castellano-Leonés —Comarcal Avila—. Bien. Empezó excesivamente meticuloso; luego, aunque paró mucho el juego, cumplió perfectamente. Tarjetas amarillas para los visitantes Félix (minuto 21), José Félix (minuto 23), Angel II (minuto 28), a los tres por

juego antirreglamentario, y Roge (min. 57) por perder tiempo.

GOLES

1-0, minuto 27. Avance local, con balón adelantado que controla Ramón y dispara, colocando el balón junto al poste derecho del meta Calvillo, que estaba tapado.

1-1, minuto 38. Contragolpe del equipo guiuelano y duro disparo, desde fuera del área, de Onofre en el que nada puede hacer Araujo.

1-2, minuto 53. Disparo del visitante Roge, rechace y balón que llega a Eloy, que fusila.

EXCESO DE JUVENTUD EN EL PROMESAS

No es restar méritos al Guijuelo, pero si hay que decir que ayer, sin hacer nada del otro mundo, al encontrarse con un Promesas en el que se nota mucho la falta de hombres como Aceña, Juan Carlos, Javi y Toribio, logró conquistar los dos puntos. El exceso de juventud, con chavales de 16 y 18 años a los que les faltan "tablas", que ante el marcador adverso acusaron excesivamente los nervios, fue dar ventaja al Guijuelo, equipo veterano, correoso y que luchó hasta donde le llegaron las fuerzas y mucho más.



El Promesas perdió los dos puntos

MAYORAL

Atacaba en los comienzos del choque el Promesas y el rival presentaba una defensa de cuatro hombres, eficaz, que no dejaba concretar a los atacantes locales. Aún así, después de un tiro de Saucedo que acabó en corner y que remató Ramón Fuera, llegó el tanto que daba ventaja y esperanzas.

Pero el rival, echando coraje y rapidez, fue acercándose a los dominios de Araujo, ello favorecido por una línea medular que superaba a la de casa. Y, en la duda de la defensa, llegó el empate.

Pasado el descanso, en el primer minuto, no acertaron a marcar ni Luján ni Jonny, en un balón "de oro". El haberse puesto con ventaja hubiera dado ánimos a los chavales, pero al suceder lo contrario, con el nuevo tanto de los guiuela-

nos, los nervios se dejaron notar y, aunque los abulenses presionaban, el de enfrente, reforzando su defensa, despejando los balones que les llegaban cuanto más lejos mejor, hicieron infructuosos los ataques.

Si Araujo era un espectador más, el otro meta, Calvillo, neutralizaba lo que llegaba que, la verdad, tampoco era mucho.

El paso del tiempo, daba ventaja al más veterano y dejaba ver más los fallos de los del Promesas. Y llegaron momentos en que, sobre todo en el centro del campo, se veía más a los de fuera.

En resumen, que volaron los puntos.

Por el Guijuelo destacaron Aveleira, Angel I, Pereira y Onofre. Por el Promesas, los mejores fueron Ramón y Arroyo.

3-2. El Pedrajas ganó a la A.D. Las Navas

Pedrajas. David Rosado.

Resultado: Pedrajas, 3; Las Navas, 2.

Campo: Municipal de San Esteban. Terreno de juego duro. Más de media entrada. Tarde soleada. Se guardó un minuto de silencio por la muerte de Jaime.

Arbitro: Prieto Chico auxiliado en las bandas por Damián y Félix. Tuvo una actuación regular, se le atragantaban los fuera de juego. No mostró tarjetas a ningún jugador.

Alineaciones:

Pedrajas: García, Piru, Julio, Pepe, Merino, César, Jesús, Raúl, Garrapo, Mera I y Mera II. Pedro sustituye en el minuto 69 a Mera II.

A.D. Las Navas: Santos, Juanillo, José, Mateo, Capa, Alfonso, Javi, Paco, Peña, Juan Carlos y Manolo. En el minuto 61 Carlis salió por Juan Carlos.

Goles:

1-0 (m. 7): Mera I marca un penalty cometido por José al tocar el balón con las manos.

1-1 (m. 36): Javi recoge un pase largo y, tras regatear a tres defensas, marca por bajo.

2-1 (m. 53): Varios rechaces de cabeza dentro del área que acaba introduciendo Mateo en su propia meta, sin que Santos lo pudiera evitar.

2-2 (m. 67) Merino cede el balón a su portero, escapándosele a éste, hecho que aprovecha Peña para marcar.

3-2 (m. 78): Julio dispara rechazando el portero visitante, y él mismo se encarga de transformar.

Durante el primer tiempo, los localés gozaron de varias ocasiones claras de aumetar la diferencia en el marcador. En el minuto 16, jugada por la banda derecha de Mera I que centra, pasa por delante de dos jugadores que no aciertan a rematar. Algo después, Garrapo, lanza un balón que saca de debajo de los palos Juanillo. A tres minutos del final de esta primera parte, llega un balón a Peña que remata el travesaño.

Tras el descanso, el Pedrajas dominó durante los primeros veinte minutos, enviando en el 50, Garrapo, un balón al larguero. Destacaron en el cuadro local Julio, Mera I, y Merino; y por el visitante Juanillo, Capa y Peña.

ATLETISMO

Angel Hernández, segundo en Valencia

Avila. Redacción.

El atleta abulense del Club Caja Salamanca, Angel Hernández Yáñez, se proclamó el pasado sábado subcampeón de España de Longitud, en el Campeonato de España de Pista Cubierta que se disputó en Valencia.

Angel Hernández hizo un mejor salto de 7,43, clasificándose en la segunda posición, tras Antonio Corgos, que con un salto de 7,70 se proclamó campeón. En tercera posición se clasificó José Campos con 7,30.



Entidad elegida "Aseguradora del año" por la revista "Dinero"

Ramos que opera:

- Vida
- Ramos Nobles
- Vehículos

C/. Eduardo Marquina, 27 - 1º
Teléfono: 21 27 85
AVILA

SEAT Audi VW
MÁLAGA Injection
DISFRUTALO

Imagina el poder de más de 100 CV sobre un motor System Porsche.



Añádele el empuje y la respuesta de la inyección electrónica.

Y rodéalo de lujo, confort, espacio y detalles.

Ya lo tienes todo. Es el nuevo Málaga Injection. Disfrútalo.

P.V.P. Pintura Metalizada, IVA y transporte incluidos: 1.544.529 Ptas.



PRUEBALO

Sácalo a la calle. Ven o llámanos y tendrás un Málaga Injection para que lo pruebes a gusto.

Véalo en:

R. YUSTE S.A.

CONCESIONARIO OFICIAL Y EXCLUSIVO PARA AVILA Y PROVINCIA



EXPOSICION, VENTA Y TALLERES Ctra. de Burgohondo, s.n. (Frente a Pl. de Toros)
Teléfono 22 03 16 - 22 88 30 AVILA

SEAT Más de 1.000 puntos de asistencia técnica.

FUTBOL

3-0 El Diamante vence al Universitario en el primer tiempo

Avila. J.R. Alonso.

Resultado: Diamante, 3 (Blázquez, Antonio y Obregón); Universitario, 0 (3-0).**Campo:** Escuela General de Policía. Terreno de juego en buenas condiciones. Mañana soleada y temperatura agradable para la práctica del fútbol. Cerca de un centenar de aficionados se acercaron a presenciar este encuentro.**Arbitro:** Blas González Muñoz, auxiliado en las bandas por Martín Sanz y López Casanova. Actuación discreta del colegiado que pitó todo aquello que le señalaban sus ayudantes, equivocándose estos, en algunas ocasiones, a la hora de apreciar fueras de juego. Mostró tarjeta amarilla a Antonio (minuto 55) y Tili (m. 65) por el Diamante; y a Nacho (m. 57), Arroyo (m. 66) y Juan (m. 88) por el Universitario.**ALINEACIONES:****Diamante:** Caballero, Pedro Blázquez, Del Bosque, Lastras, Rufes, Alberto (minuto 69, Germán), Obregón, Antonio, Fernando y Tili (minuto 85, Luis Carlos).**Universitario:** Geijo, Nacho, Acuña, Miguel Carrión (m. 73, Santiago), Javier, Carlos, Willy, Arroyo, Arturo y Juan.**Goles:**

1-0 (m. 3): Blázquez empuja un balón que sale rechazado tras un saque de esquina batiendo a Geijo.

2-0 (m. 18): Antonio remata de cabeza un pase dado desde el centro del campo por Pedro, batiendo por alto al portero visitante.

3-0 (m. 26): Fernando remata, rechaza el portero, y Obregón conecta un lanzamiento que envía el balón al fondo de la portería.

Diamante: Saques de esquina, 4; saques de falta, 13; saques de fuera de juego, 8; saques de banda, 25.**Universitario:** Saques de esquina, 6; saques de falta, 17; saques de fuera de juego, 13; saques de banda, 21.

Diamante y Universitario han jugado un encuentro en el que hubo dos partes muy diferenciadas, el primer tiempo con goles y claro dominio diamantino, y el segundo con un Universitario volcado y un Diamante agazapado, para salir al contragolpe. Merecida victoria del conjunto local que, si hubiera prescindido de individualidades, pudo haber finalizado el partido con un marcador mucho más abultado a su favor. Los dos equipos afrontaban este encuentro con numerosas bajas en sus



El Diamante no dejó jugar al Universitario

LUMBRERAS

filas, debido a lesiones o sanciones. Los universitarios no demostraron ayer, en la Escuela General de Policía, su condición de segundos clasificados en la tabla de Regional Preferente, Grupo C.

Los primeros cuarenta y cinco minutos de juego fueron de claro dominio local que desbordaba por donde quería y como quería a una

defensa que mantenía unos marcajes a distancia que facilitaba la labor de desmarque de los jugadores diamantinos, plantándose con mucha facilidad ante la portería defendida por Geijo. Fruto de este dominio constante fueron los tres goles que se marcaron en esta primera mitad.

El Universitario, al final de

este período comenzó a asentarse mejor en el campo y a controlar a los delanteros diamantinos. En el minuto 44, los estudiantes tuvieron una clara ocasión de marcar por medio de Javier que, tras plantarse solo ante Caballero y superarlo por alto, vio cómo un defensa local sacaba el balón de la misma línea de gol.

SALIENDO DESDE ATRAS

La segunda parte fue la historia de un equipo, el Diamante, agazapado en su campo y que salía desde atrás llegando, en dos ocasiones con tres hombres solos delante del portero y no transformando por no querer dar el gol a un compañero.

En el minuto 68 fue Tili el que cruzó en exceso el balón cuando tenía a dos jugadores de su equipo flanqueándole, y en el minuto 90 Germán quiso elevar el balón por encima de Geijo, pero éste atrapó el balón.

Los universitarios presionaron mucho en estos segundos cuarenta y cinco minutos buscando recuperar el terreno perdido, llegando en varias ocasiones ante la portería local pero la defensa diamantina y su portero, Caballero, consiguieron atajar todos los balones que se dirigían hacia su portería. En estos últimos minutos el árbitro y los jueces de línea fueron abroncados desde las gradas a consecuencia de señalar varios fueras de juego contra el conjunto local.

A su servicio.
Hasta el último detalle.

Ca Corte Inglés

VALLADOLID

Pso. de Zorrilla, 130-132.

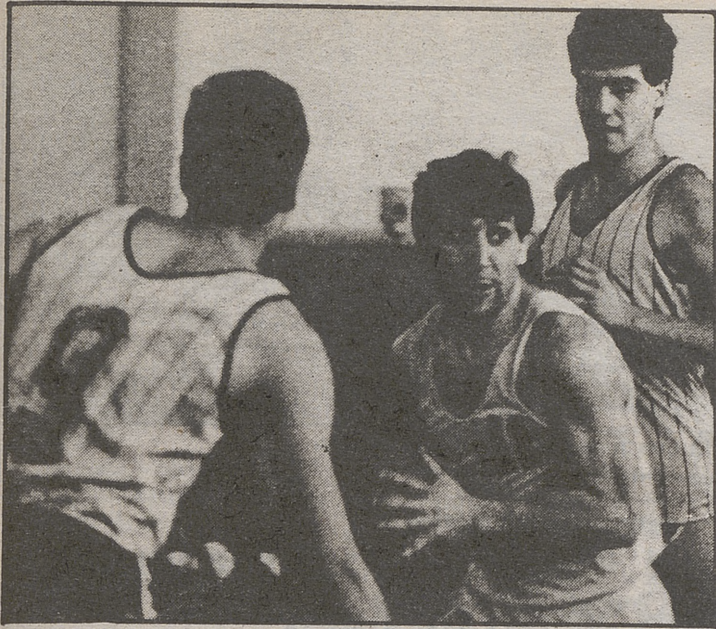

Mal lo pasó el Caja Salamanca para ganar este encuentro. LUMBRERAS

BALONCESTO

Equilibrado partido

95-92. Apurada victoria del Caja Salamanca sobre el Copreco Castilla

Avila. J. J. E.

RESULTADO: Caja Salamanca, 95 - Copreco Castilla, 92. (55-56).

CANCHA: "Mini-pabellón" del Polideportivo Territorial. Más de 3/4 de entrada en el primer tiempo, para quedarse en la mitad tras el sorteo del material deportivo en el descanso.

Caja Salamanca. (55+40). 33 canastas de 77 lanzamientos (43%), 1 de 3 triples (33%), 26 de 37 tiros libres (70%); 48 rebotes: 25 defensivos y 23

ofensivos; 6 balones robados y 7 perdidos; 4 asistencias, 3 tapones, 2 violaciones, 23 faltas personales y 2 técnicas al banquillo. Eliminados. César (min. 34), Antolín (min. 40) y Ramón (min. 40). Jugaron: Mariano (26), Roberto (12), Jacinto (42), Antolín, César (10) —cinco inicial—, Pedro (2), Julián, Ramón (3) y Bayón.

Copreco Castilla. (56+36). 31 canastas de 62 lanzamientos (50%), 3 de 13 triples (23%), 21 de 26 tiros libres (81%); 39 rebotes: 26 defensivos y 13

ofensivos; 3 balones robados y 10 perdidos; 3 asistencias, 5 violaciones y 30 faltas personales. Jugaron: Gómez (6), López (8), Hoyos (13), Abad (7), Cermeño (35) —cinco inicial—, San José (4), Fernández (19), Blanco y Herrezuelo.

Arbitros: Roberto Jiménez y Antonio García. Bien, aunque demasiado rigurosos con los locales.

Comenzó el encuentro con un claro dominio del conjunto palentino, mucho más asentado sobre la pista, que con una zona 2-3 planteaba muchos problemas al Caja Salamanca, que comenzó defendiendo al hombre, pero en vista de su inferioridad (6-13, 9-17, 23-29), Pepín se decidió por una zona 2-1-2, que poco a poco comenzó a dar resultado colocándose a falta de 5 minutos con un favorable 41-36. Pero el Copreco Castilla no daba su brazo a torcer y mantuvo su buena línea de juego, legándose al descanso con todo por decidir.

En los primeros minutos de la continuación la igualdad fue total, pues los empates y ventajas mínimas se sucedían en favor de uno y otro equipo, hasta que en el meridiano, el Copreco volvió a coger algunos puntos de diferencia que ponían cuesta arriba el encuentro para los locales, (77-82, 82-88), gracias al buen porcentaje en el lanzamiento del palentino Cermeño, por lo que Pepín volvió a cambiar la defensa individual, lo que también dio su resultado colocándose con un 87-88 a falta de 5 minutos, hasta que se llegó ya a los instantes finales con el 95-92, sin que los dos intentos triples de los últimos 10 segundos del Copreco entrasen, con lo que la victoria se quedó en casa, aunque también pudo irse a Palencia.

0		1		2		3		4		5		6		7		8		9	
Números	Pesetas	Números	Pesetas	Números	Pesetas	Números	Pesetas	Números	Pesetas	Números	Pesetas	Números	Pesetas	Números	Pesetas	Números	Pesetas	Números	Pesetas
10000	50.000	10001	50.000	10002	50.000	10003	50.000	10004	55.000	10005	50.000	10006	55.000	10007	50.000	10008	50.000	10009	55.000
93100	50.000	93101	50.000	93102	1.640.000	93103	20.000.000	93104	1.645.000	93105	50.000	93106	55.000	93107	50.000	93108	50.000	93109	55.000
Terminaciones	240	Terminaciones	261	Terminaciones		Terminaciones	393	Terminaciones	514	Terminaciones	045	Terminaciones	6	Terminaciones		Terminaciones		Terminaciones	049

ESTE SORTEO ADJUDICA 3.876.240 DECIMOS PREMIADOS POR UN IMPORTE DE 4.200.000.000 DE PESETAS

PREMIO ESPECIAL 246.000.000 Ptas. Núm. 10049 PRIMER PREMIO	FRACCION 3.	SERIE 4.	PREMIO ACUMULADO 250.000.000	POBLACION TELDE
PREMIO ESPECIAL 198.000.000 Ptas. Núm. 93103 SEGUNDO PREMIO	FRACCION 4.	SERIE 7.	PREMIO ACUMULADO 200.000.000	POBLACION TOLOSA

JULIA AYUSO ORTEGA

(De la Institución Teresiana)

Descansó en la Paz del Señor
el día 20 de Febrero de 1988
a los 76 años de edad.

Su familia e Institución Teresiana da las más expresivas gracias a todas las personas que asistieron a la Misa de corpore insepulto que tuvo lugar en la parroquia de San Antonio de Padua de Piedralaves (Avila).

RUEGAN UNA ORACION POR SU ALMA.



Atalaya

- JOYERIA
- PLATERIA
- RELOJERIA
- TROFEOS

C/ Estrada, 9
AVILA

TENIS DE MESA

El C.T.M. Abula Caja Salamanca, a jugar la liguilla de descenso

Salamanca. J.F.

El C.T.M. Abula Caja Salamanca, al perder el sábado contra el Aossima por 5-2 se ve obligado a jugar la liguilla de descenso en la que se enfrentan los dos últimos de cada grupo de esta Segunda División, tras lo cual descenderán los dos equipos que sumen menos victorias.

El partido empezó mal para los abulenses al caer derrotado Del Dedo frente al salmantino Beltrán en un encuen-

tro en el que había esperanzas de poder ganar. Luego se recuperaron para en la cuarta partida, De la Cruz, perder frente a Beltrán.

En la séptima partida se enfrentaron De la Cruz y Lago. De la Cruz jugó un partido extraordinario pero no pudo conseguir nada más que 10 tantos en cada set.

La liguilla de descenso se disputaría a finales del mes de marzo, estando los jugadores abulenses seguros de

poder eludir el descenso.

Los parciales de las partidas fueron los siguientes:

Del Dedo-Beltrán: 14-21, 21-13 y 12-21.

De la Cruz-García: 21-16 y 21-15.

González Salinero-Lago: 8-21 y 8-21.

De la Cruz-Beltrán: 21-16, 13-21 y 15-21.

Del Dedo-Lago: 11-21 y 25-23.

De la Cruz-Lago: 10-21 y 10-21.

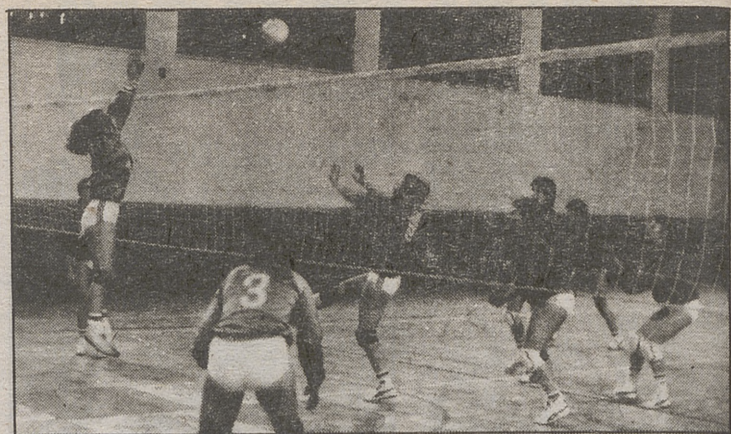

La Casa Social hizo buenos los pronósticos

MAYORAL

VOLEIBOL

3-1. La Casa Social se impuso al C.D.U. de León

Avila. L.M.S.B.

Resultado: Casa Social Católica, 3; C.D.U. de León, 1. Cancha: Gimnasio cubierto del Polideportivo Territorial Avila. Bastante público acudió a presenciar el choque.

Alineaciones:

Casa Social Católica: Charro, Nuria, Pilar Domínguez, Yolanda Aceña, Julita Cejudo y Marisol Gutiérrez, seis inicial. También jugaron Yolanda Mayoral, Marisol Bautista y Nines.

C.D.U. de León: Martín, Franco, Rodríguez, López, Cordero y Cimas, seis inicial. También jugaron González, Garrido y Gutiérrez.

Árbitros: José Antonio Sánchez, Primero y Carlos Javier Sanz, segundo. Bien.

Anotador: José Luis González.

Parciales de los set:

Primer set, 15-9 a favor de la Casa Social C. en 28 minutos.

Segundo set, 13-15 a favor del C.D.U. en 30 minutos.

Tercer set, 15-5 a favor de la Casa Social C. en 13 minutos.

Cuarto set, 15-9 a favor de la Casa Social C. en 23 minutos.

Las chicas de la Casa Social Católica, consiguieron en la tarde noche del pasado sábado imponerse al conjunto leonés del C.D.U. por tres set a uno. Las abulenses hicieron buena la lógica deportiva, en este caso del voleibol, y lograron superar a un equipo que peleó muy duro en nuestra capital.

El primer set fue de dominio local aunque las leonesas demostraron que no venían de paseo a nuestra capital; el C.D.U. peleó muy fuerte en el segundo set y tras un empate a trece tantos, las visitantes lograron imponerse por un apre-

tado 13-15 en treinta minutos de juego.

Reacción de la Casa Social y en el tercer set, nuestras representantes barrieron a las leonesas y ganaron por un contundente 15-5 en tan solo trece minutos de juego. El cuarto set fue más disputado y tras 23 minutos de juego, las de la Casa ganaron por un parcial de 15-9 y con ello se quedaron con los dos puntos en litigio.

En definitiva triunfo abulense esperado, aunque las leonesas lucharon por aguar la fiesta a las de la Casa.

IBERDUERO informa:

De acuerdo con la Orden Ministerial de 9-2-88, B.O.E. de 16-2-88, los precios y principales condiciones de aplicación de las TARIFAS DE USO MAS FRECUENTE en suministro de baja tensión, a partir del 31-1-88, son:

Tarifa	Término de potencia Ptas/kW/mes	Término de energía Ptas/kW/h	Condiciones de aplicación
1.0	50	11,17	Para cualquier uso en suministro monofásico hasta 770 W de potencia contratada.
2.0	203	11,83	Para cualquier uso hasta 15 kW de potencia contratada.
2.0 (nocturna)	203	5,32 (noche) 12,18 (día)	Para los suministros de tarifa 2.0 que opten por la modalidad de discriminación horaria nocturna
3.0	203	11,77	General para cualquier suministro en Baja Tensión. Sobre los precios indicados se aplicarán los recargos o descuentos que correspondan por discriminación horaria y energía reactiva.
4.0	321	10,80	General para cualquier suministro en Baja Tensión. Sobre los precios indicados se aplicarán los recargos o descuentos que correspondan por discriminación horaria y energía reactiva.
R.O.	46	10,95	Para suministros destinados a riegos agrícolas, exclusivamente para la elevación y distribución de agua de propio consumo en las explotaciones rurales, con fines agrícolas o forestales. Sobre los precios indicados se aplicarán los descuentos o recargos que correspondan por discriminación horaria y energía reactiva.



Los usuarios que deseen información adicional sobre la aplicación de tarifas, podrán utilizar el Teléfono del Abonado o personarse en nuestras oficinas, donde les atenderemos muy gustosamente.

Vídeo Club LAS NIEVES
Su vídeo club
calidad y novedades
C/ Vicenta Manzanedo, 13 AVILA

CALIENTE TODA SU CASA CON UNA SOLA ESTUFA DE LEÑA

- ESTUFAS DE LEÑA.
- ESTUFAS ENCASTRABLES EN CHIMENEAS.
- CHIMENEAS.
- RECUPERADORES DE CALOR.
- ACUMULADORES DE CALOR. ELECTRICOS (Tarifa Nocturna).

LA CASA DE LAS ESTUFAS
AVILA - Pº Don Carmelo, 10 - Tel. (918) 22 59 12
SALAMANCA - C/ Pérez Oliva, 9 - Tel. (923) 25 67 26
SEGOVIA - C/ Valdelaguilla, 6 - Tel. (911) 43 67 05

