

EL ECO ESCOLAR

Suplemento de EL DIARIO DE AVILA

Número 1 - Jueves, 3 de diciembre de 1987



Redacción de EL DIARIO DE AVILA. Aquí se da forma a los textos que serán publicados en el periódico. LUMBRERAS

El periódico, una apasionante aventura

Avila. Fernando Alda.

Un periódico es una aventura fascinante. Una aventura desde que el periodista busca las noticias hasta que sale impreso al día siguiente para los lectores. Una aventura que requiere el trabajo y la responsabilidad de mucha gente, para ofrecer un producto de calidad.

Muy pocas personas conocen el esfuerzo que hay detrás de cada página, y mucho menos los pasos que se dan para conseguirla todos los días, sin falta posible, en una entrega poco común. Por eso quiero mostraros, desde estas páginas, cuál es el proceso de trabajo en cualquier periódico, grande o pequeño.

Algo fundamental es la información, las noticias, aquellos temas o acontecimientos importantes que pueden ser de interés para el público en general. Una definición muy sencilla de lo que es una noticia es aquello que es nuevo para el público, para ti, por

ejemplo, aquello que desconoces.

Y las noticias las buscan y las escriben los periodistas. Algo muy importante son las fuentes de información, aquellos canales a través de los que llegan las noticias al periódico.

La forma en que llegan las noticias a la Redacción de un periódico son muchas. Normalmente es por medio del trabajo personal del propio periodista que busca la noticia o los hechos novedosos, bien por medio de entrevistas, de llamadas telefónicas, de investigaciones, o con su presencia en el lugar en el que está sucediendo aquello que puede resultar como informativo. Otras veces es a través de avisos de personas que se enteran de algo que puede ser noticia, o por medio de escritos y de notas que se envían al propio periódico, por aquellas personas interesadas en que lo que están haciendo tenga cierta publicidad o se dé a conocer a otras personas. O bien llegan las noticias por medio de las agencias que, a través de los teletipos, envían desde diferentes puntos del mundo y de España una gran cantidad de información.

LAS SECCIONES

Dentro de un periódico hay secciones, o apartados, en los que se divide el conjunto de toda la información del día que se ha recibido o conseguido. La razón de su existencia es muy sencilla y no es otra que la de facilitar al lector el encontrar un tema determinado en algún lugar del periódico. Si, por ejemplo, a ti te gustan los deportes, deberás dirigirte a esa sección, que está separada de las otras; por el contrario, si te gusta la cultura, o bien la información local, deberás buscar las páginas que corresponden a estas otras.

Además, cada periodista suele estar especializado en un tema y es el responsable de conseguir esas informaciones para la sección en la que trabaja.

Una vez que se ha reunido toda la información para llenar el periódico del día sí-

(Pasa a pag. siguiente)

Carta de presentación

AMIGOS, buenos días. Permitidme que me presente. Mi nombre es EL ECO ESCOLAR y acabo de nacer como semanario abulense. Mi padre es EL DIARIO DE AVILA, periódico ya maduro en años y joven en ilusiones. El me arropa, como podéis comprobar, dando calor a mi cuerpo de ocho páginas. Soy, como todo recién nacido, criatura aún débil, mas confío en que, andando el curso, llegaré a convertirme en un niño fuerte.

EL nombre de EL ECO me viene dado por mi abuelo, El Eco de la Verdad, nacido en el año 1890, en esta tierra nuestra. A él, según me cuentan, lo silenciaron pocos años después de venir a este mundo. Entonces nació mi padre, EL DIARIO DE AVILA. Exactamente, el 24 de noviembre de 1898. Lo de ESCOLAR, me ha sido impuesto porque la función que se me encomienda es la de ser un vehículo de comunicación entre todos los miembros de la gran familia de la escuela.

NO sé si acertaré. Lo que sí quiero deciros es que ilusiones y proyectos no me van a faltar. Cuento, para cumplir la tarea que me han fijado, con la colaboración de todos los que formáis la comunidad escolar abulense. Sé que sois varios miles, entre alumnos de EGB, BUP y Formación Profesional, profesores y padres. Vuestras cartas y sugerencias siempre serán bien recibidas. ¡Ojalá todos podáis escribir! Mis páginas son vuestras. Haced de ellas buen uso.

CUANDO nace un periódico, es costumbre que se publique un editorial en el que se explican a los lectores los principios a los que aquél va a servir. En mi caso, prefiero esta carta de presentación, porque es más familiar. Va dirigida a todos y a cada uno de los miembros de la escuela.

SI me lo permitís, me gustaría pedir os disculpas porque, hasta que mis pasos sean firmes —y esto sólo se consigue con la experiencia y alguna que otra caída— seáis indulgentes. No pretendáis que, desde el primer día, todo salga a la perfección, porque ello es imposible. Con vuestra ayuda, será más fácil conseguirlo. Confío en recibirla.

Gracias, amigos, por aceptarme.

EL ECO ESCOLAR

Concurso escolar sobre la Navidad

El Diario de Avila quiere fomentar la creación literaria en los niños y adolescentes abulenses. A tal fin convoca un concurso que ha de regirse por las siguientes bases:

Tema: La Navidad, en cualquiera de sus múltiples facetas.

Trabajo: En prosa o en verso.

Extensión: Sin límites, aunque se recomienda que no supere los tres folios.

Presentación: A ser posible, a máquina, si no, con letra muy clara.

Fecha de presentación: Antes del día 22 de diciembre. Se pueden remitir por correo o entregar personalmente en las oficinas de El Diario de Avila. Plaza de Santa Teresa, 12, bajo, 05001 - Avila.

Datos: Cada concursante puede enviar un sólo trabajo. En éste deberán figurar el nombre y apellidos del au-

tor, edad, dirección, teléfono, curso escolar y colegio.

Jurado: Un jurado nombrado por El Diario de Avila examinará todos los trabajos y seleccionará los nueve finalistas, tres por cada grupo de edades: menores de nueve años, de nueve a trece y de trece a dieciséis. Todos los trabajos seleccionados serán publicados en el suplemento EL ECO ESCOLAR. De entre los seleccionados, serán elegidos los tres ganadores, uno por cada grupo de edades.

Participantes: Todos los niños y adolescentes, menores de 17 años, nacidos o residentes en la Provincia de Avila.

Premios: Aparte de diplomas para todos los finalistas, habrá un primer premio para cada uno de los tres ganadores (una bicicleta para el más pequeño y un ordenador para cada uno de los dos mayores).

Diario de Burgos



Cabeceras de distintos diarios españoles.

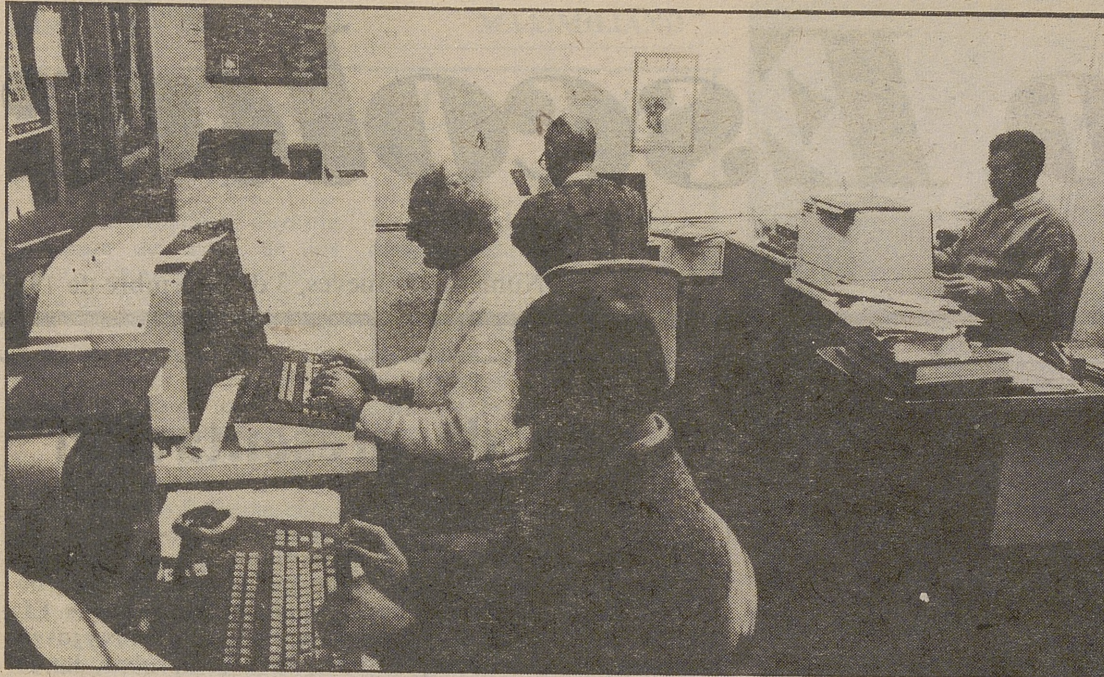

Con estas máquinas similares a un ordenador es con las que se componen los textos.

LUMBRERAS

El periódico es toda una aventura

(Viene de la página anterior)

guiente, en lo que hay que incluir las fotografías, se procede a su distribución. Cada periodista —en el caso de este periódico— es el responsable de una serie de páginas del periódico en el que trabaja. En esas páginas debe poner aquellas noticias que él considera son las más importantes o interesantes. Una vez que las ha escrito, las distribuye en una página determinada.

Para ello debe calcular matemáticamente su extensión y dibuja una maqueta de esa página que está haciendo.

COMPOSICION

El periodista ya ha dado la información en una de las páginas que están a su cargo. En ese momento comienza una fase nueva en el periódico. Ahora les toca el turno a los que trabajan en la composición de las letras, palabras, frases y títulos que hacen posible que el periódico pueda ser leído por muchas personas.

Mediante unas máquinas que se asemejan a los ordenadores que seguro más de uno tenéis en casa, estas personas van escribiendo el texto que les ha sido entregado por los periodistas. Después de esta fase, tendrá que ser leído por los correctores, para que no existan fallos en lo

que se ha escrito; algo así como evitar faltas de ortografía, aunque a veces se "escapen" algunas porque se trabaja muy aprisa.

En los periódicos muy tecnificados, la composición la realizan los propios periodistas que escriben los textos directamente en pantallas.

EL MONTAJE

Dentro de los talleres del periódico viene el siguiente paso: el montaje de las páginas para ponerlas en la rotativa, es decir, para ponerlas en la máquina que las va a imprimir en el papel que luego recibirá el lector en su casa o que comprará en el kiosco.

Los montadores preparan, una vez compuesto el texto, las planchas metálicas que pasarán a la rotativa. Y tras ellos intervienen los obreros que manejan esta máquina.

EN LA CALLE

Una vez que se han terminado de imprimir todos los ejemplares del periódico, viene el proceso de distribución del mismo. Hay personas que lo reciben en su casa, y no tienen que ir a comprarlo, porque se ha suscrito al periódico. Otras, lo comprarán en los kioscos de prensa, allí donde vosotros compráis los tebeos y los cromos de vuestros

tras colecciones, o alguna revista que os interesa.

FINAL

El periódico, y el resto de los medios de comunicación, como la televisión, la radio, las revistas, etc., son muy importantes dentro de la vida de una comunidad. Tienen una misión fundamental, como es la de acercar a las personas, que todos podemos conocernos mejor, y saber lo que sucede en cualquier parte. Y otra misión muy importante es la de luchar para que las relaciones entre los hombres sean mejores, para que no se dé la injusticia, para que la vida sea mejor y más hermosa.

Es mucha la responsabilidad y la entrega de un buen periodista, que conoce su oficio y lo ama, y por eso hay que saber comprenderle, y reconocer la tarea diaria que realiza para que podamos recibir todo tipo de informaciones. Y de igual modo la labor de aquellos que, en los talleres y en la sombra, en el anonimato, hacen posible trabajando con sus máquinas, que el periódico pueda estar en la calle a su hora. Aquí, en vuestras manos, tenéis un ejemplo. Este es vuestro periódico, y lo que os he contado es el proceso de cómo ha llegado hasta vosotros. No lo desaprovechéis.



Cigüeña llegando al nido

V. GARCIA

Naturaleza abulense

Las cigüeñas, aves migratorias

Avila. Vicente García.

En esta sección dedicada a la naturaleza en Avila, vamos a ir conociendo la fauna y flora de nuestra provincia, los animales y plantas más abundantes e interesantes para así aprender también a amarlos y respetarlos, ya que, en el conocimiento de las cosas se basa su interés por cuidarlas.

Nuestra provincia, aunque cada vez tiene más problemas por culpa de la contaminación de nuestros ríos, la erosión y el furtivismo, aún posee una gran riqueza en variedad de especies y, entre todos, debemos procurar su conservación.

Hoy vamos a conocer mejor a unas simpáticas aves por todos observadas, precisamente a partir de esta época: las cigüeñas.

Pertencen al grupo de las migradoras, y solían llegar a nuestras tierras prediciendo el buen tiempo; pero cada vez vienen antes, hasta el punto de que muchos años llegan en pleno invierno, permaneciendo entre nosotros hasta mediados del verano, en el que inician su largo viaje de migración hacia terrenos más cálidos del continente africano, haciendo un recorrido impresionante, ya que las cigüeñas que anidan en el norte europeo (Polonia...) tienen un viaje hasta el sur de África de cerca de 9.000 kilómetros.

De carácter sociable, son beneficiosas para el hombre, sobre todo para el agricultor, ya que se alimentan de sapos, insectos grandes, culebras... etc. Están sufriendo una regresión importante en nuestra provincia, ya que la contaminación de nuestros ríos impide que encuentren alimento adecuado, y el uso excesivo de pesticidas agrícolas aumenta su esterilidad.

Como sabéis, sus nidos se sitúan preferentemente sobre torres de iglesias, campanarios y edificios elevados, pero también los hacen en árboles, como fresnos, chopos, e incluso pinos. Suelen poner de dos a cuatro huevos, aunque se dan excepciones —poco comunes— de que una pareja de cigüeñas saque adelante cinco pollos, como ocurrió en el año 1985 en el nido del convento de Gracia. Este nido es muy fácil de observar, ya que se ve desde El Rastro. Los pollos de cigüeña (cigoñinos) se distinguen claramente de los adultos por su pico negro, y podemos observarlos en primavera cuando asoman ya, tímidamente, su largo cuello, produciendo sonidos característicos (clotoreos) al llegar los padres con alimento. Podemos ver a la cigüeña blanca prácticamente en toda la provincia, pero es más abundante en la vertiente sur de Gredos (Valle del Tiétar), encontrándose escasamente en las grandes alturas gredenses, y con distribución irregular en el resto de la provincia. Otra cigüeña mucho menos abundante es la negra, verdadera joya, muy escasa en nuestra península, más desconfiada y aislada del hombre, buscando lo más profundo del bosque para anidar.

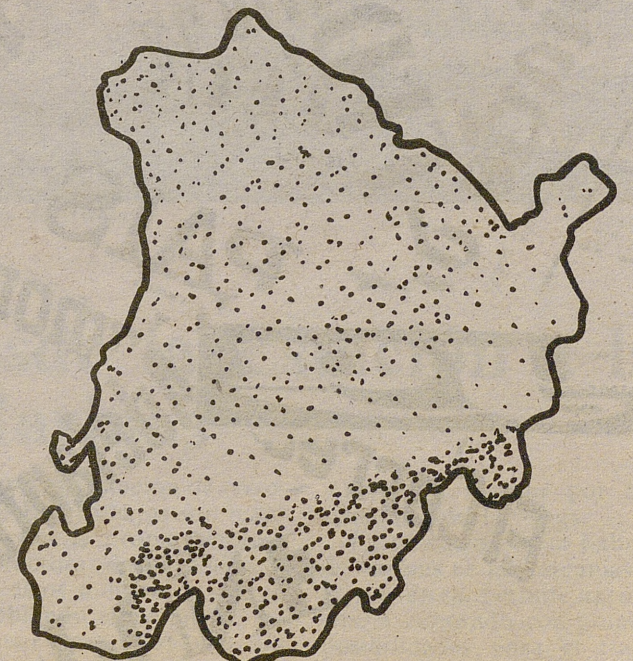

Mapa de la provincia de Avila. Hay cigüeñas en casi todos los pueblos

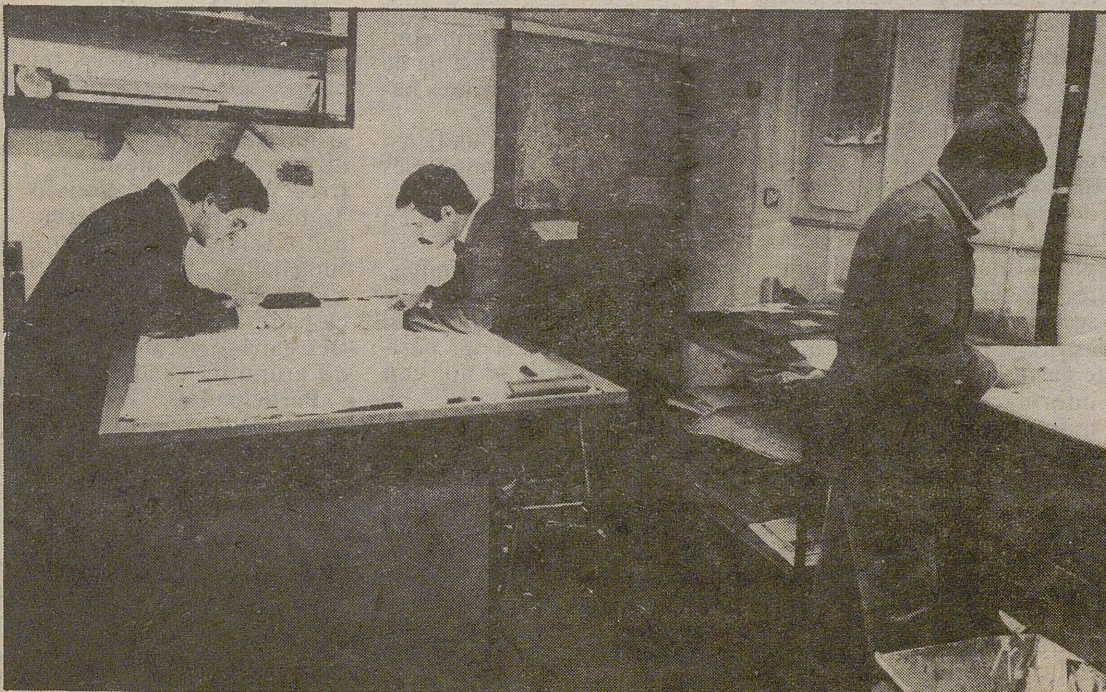

Esta es la sección de montaje. Una vez compuestos los textos se prepara la página para que entre en la rotativa.

LUMBRERAS

Doscientos once alumnos y once profesores

El "San Esteban", único colegio público dentro de la muralla de Avila

Avila. Fernando Alda.

La historia del Colegio Público de "San Esteban", de Avila, se remonta hasta el año 1913, en que para su formación se traspasan varias unidades del Colegio Cervantes, cuando este último se encontraba ubicado en lo que hoy es la Casa de la Cultura. En 1913 se trasladarían a lo que hoy se conocen como las primitivas escuelas. El primer edificio nuevo no se construye hasta 1966 y, el segundo bloque, de 1983, ambos en la calle de Fernando Tomé.

El número de alumnos con que cuenta para este curso es de 211, según su director, Manuel Rodríguez Nieto, que se distribuyen desde preescolar hasta 8º de EGB. Asimismo cuenta también con un aula de educación especial. En la actualidad, la plantilla de profesores se eleva a once maestros.

Planteamientos educativos

Manuel Rodríguez Nieto, director del centro, señala que en sus planteamientos educativos son realistas y que por eso se adaptan a los programas oficiales que marca el Ministerio.

Para ellos, continúa diciendo Manuel Rodríguez, es fundamental la participación del alumnado en el proceso educativo y la enseñanza activa.

Actividades extraescolares

En lo que se refiere a este aspecto de las actividades extraescolares que realizan los alumnos, éstas corren a cargo de la Asociación de Padres de Alumnos y, como en otros muchos centros, están orientadas a enseñar a los escolares bailes regionales, música, teatro, etc.

En cuanto a problemas materiales, Manuel Rodríguez señala que no tienen de momento ninguno en "San Esteban",

pues cuentan con un completo laboratorio de física y de química, con unas amplias colecciones de diapositivas y con una bien surtida biblioteca, que es consultada a diario por los alumnos.

Baja matrícula en preescolar

Este colegio abulense cuenta con dos unidades de preescolar, quizá con una baja matrícula de alumnos, debido, según el director del centro, a que "San Esteban" se encuentra situado en el interior de la muralla y ésta resulta ser una zona con un índice de población menor al del resto de la ciudad. Aunque esto no tiene por qué ser un inconveniente, pues permite prestar una mayor atención al escolar, al ser menos niños en clase.

Educación especial

La unidad de educación especial con la que cuenta este centro funciona a tiempos parciales, y en ella se reciben niños de "Fuentes Claras" y del "Valle Amblés"; estos alumnos provienen de familias que tienen problemas en su seno. Cada hora son cinco los alumnos de este tipo que reciben educación especial, en la que se lleva a cabo un seguimiento personalizado por parte de los profesores, a causa de sus problemas.



Los más pequeños, a la salida de clase

LUMBRERAS

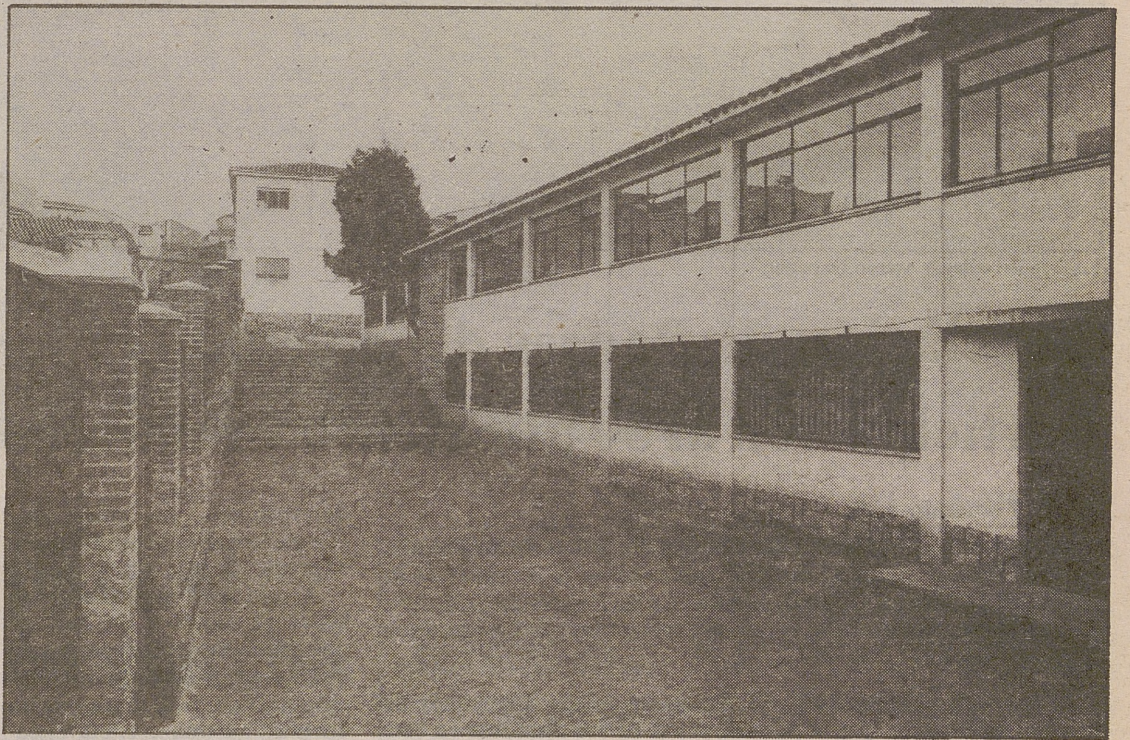

Edificio del colegio San Esteban

LUMBRERAS



Alumnos de 6º curso.

LUMBRERAS



Edificio del colegio Arturo Duperier

MAYORAL

Asociación de Padres del colegio Duperier: Participación al 50 por ciento y numerosas actividades

Avila. Fernando Alda.

La Asociación de Padres del Colegio Nacional de Enseñanza General Básica, Arturo Duperier, ubicado en la Avenida de la Juventud de nuestra Capital, cuenta con un importante número de actividades extraescolares que son realizadas por los alumnos de dicho Centro.

Federico Muñoz Muñoz es el presidente de esta Asociación de Padres, que señala que la participación de los alumnos en este tipo de actividades es alta, sobre todo en preescolar y en los ciclos inicial y medio de la EGB; en el ciclo superior, dada la creciente complejidad de los estudios, la participación de los escolares es menor, pues han de atender a sus asignaturas en mayor medida.

De los 217 padres que conforman esta Asociación del Colegio "Duperier", la participación de los mismos en las asambleas y en las actividades que se programan para los propios padres es del 40 al 50 por ciento, según su presidente, Federico Muñoz, nivel que es considerado como aceptable por éste. Incluso, son los propios padres los que llevan a cabo el desarrollo de algunas de las actividades extraescolares. Es el caso de los talleres de aeromodelismo y de macramé.

DEL TEATRO AL JUDO

El número de alumnos que participan en cada taller o aula de actividades que organiza la Asociación de Padres del Colegio "Duperier" se sitúa entre los 30 y los 40, por término medio. Cuentan con un aula de teatro, en la que se desarrollan las actividades escénicas.

Muy importante también es el Aula de Imagen, en la que se llevan a cabo montajes por medio de imágenes para tratar de elaborar, a partir de una

determinada, un guión que cuente lo que la propia imagen expresa.

A ello hay que añadir un taller de danza y un aula de guitarra. Por otra parte, en colaboración con la Federación de Voleibol, se ha puesto en marcha una escuela encaminada a enseñar la práctica de este deporte. En este terreno la propia Federación facilita al colegio el apoyo técnico necesario y una pequeña cantidad económica en concepto de subvención.

De inminente puesta en funcionamiento serán el aula de judo y otra de aeromodelismo. Como queda dicho, en esta última serán los propios padres los que dirijan su desarrollo y las labores que llevarán a cabo sus hijos.

OBJETIVOS

El presupuesto con el que cuenta esta APA, según su presidente, es pequeño, y funciona, como en todas, a base

de las aportaciones que realizan los propios padres de los

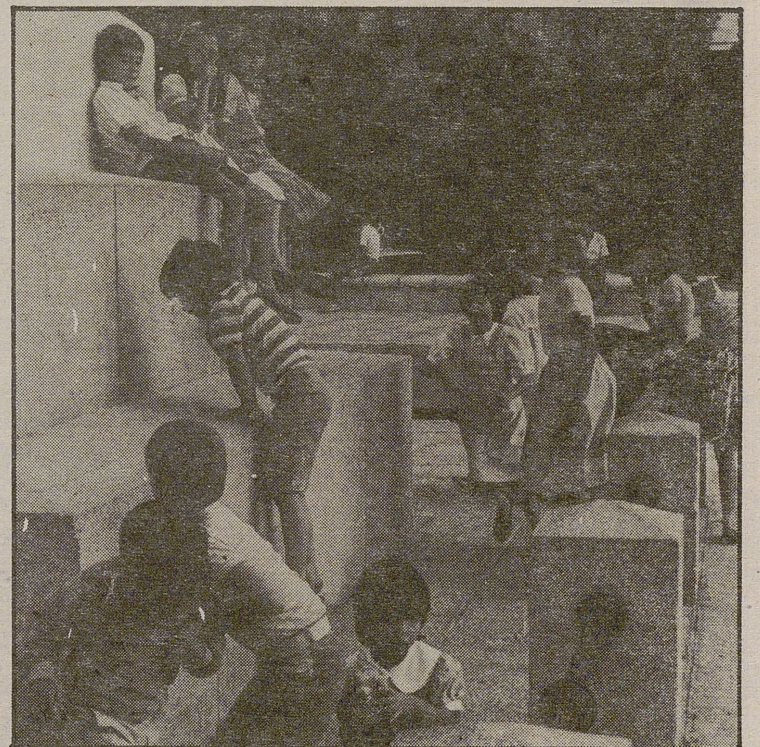

Numerosas actividades extraescolares se realizan por la Asociación de Padres.

MAYORAL

escolares. Se espera, al parecer, que para el año que viene, el Ayuntamiento de Avila aporte una ayuda económica para sufragar las actividades programadas.

Los objetivos pedagógicos más inmediatos de esta Asociación de Padres del Arturo Duperier son, señala Federico Muñoz, conseguir que sus hijos, dentro del proceso educativo, cuenten con una actividad de recreo y de formación, aparte de las específicas que reciben en el curso escolar.

En lo que se refiere a las excursiones y a las salidas fuera de nuestra geografía provincial, son los propios alumnos los que preparan este tipo de actividades, aunque la Asociación de Padres apoya y subvenciona en parte estas iniciativas.

ESCUELA DE PADRES

Como en otros muchos centros de Avila, en el Colegio Arturo Duperier funciona lo que se conoce como una Escuela de Padres. Estas escuelas están promovidas por el Ayuntamiento avilense y, en el caso que nos ocupa, en la primera reunión que mantuvieron, se trató de la participación de los padres en la vida del colegio, de cara a incrementarla.

Tienen previsto tocar temas que han sido propuestos por los padres que asisten a esta "escuela", y que estos contactos o charlas se lleven a cabo, al menos, una vez al mes. También está previsto, por otra parte, el programar una serie de conferencias, a lo largo del presente curso escolar, en las que se analicen temas de actualidad.

¡Hola!

Acabo de enterarme de una buena noticia y quiero que tú seas la primera en saberlo: vamos a participar en una sección del periódico de mi ciudad "El Diario de Avila".

No te pienses que es sólo para mi colegio. No; es para todos los escolares; se va a llamar El Eco Escolar; y saldrá todos los jueves. Me haría mucha ilusión que compraras El Diario de Avila los jueves para que leyeras todas nuestras poesías, cuentos y artículos.

Además de las poesías y todas esas cosas que te he contado también te podrás enterar cómo funcionan los colegios de Avila ya que cada semana saldrá un reportaje sobre un colegio.

Los periodistas de El Diario de Avila han hecho esta sección para que los niños nos aficionemos a leer el periódico. Si os gusta la idea tú y todos tus compañeros podéis

animaros y mandar vuestros trabajos.

Si en tu pueblo, sólo tú compras El Diario, llévalo al colegio y lo comentais.

Espero que por los menos te animes a comprarlo, el día que salga el reportaje de nuestro colegio o poesías y cuentos nuestros. Te avisaré por carta ya que no tienes teléfono. Me tendré que enterar una semana antes para que te llegue la carta porque como

tarda tanto...

Como puedes suponer estamos agradecidos al director y a las diferentes personas a las que se le ocurrió la idea de hacer un periódico para los escolares, ya que muchos niños no leen libros y menos el periódico. A ver si con esta sección se animan a leer un poco aunque sólo sean los cuentos o poesías escritas por ellos mismos o los de sus amigos.

A mí personalmente me ha gustado mucho la idea y ya me estoy imaginando de periodista recogiendo noticias y redactándolas con mis compañeros de clase.

Bueno y ya no me enrolló más.

Espero que me escribas pronto y que me des sugerencias sobre todo esto que te he contado.

Un abrazo muy fuerte.

Araceli Collado Márquez

(7º A Colegio Público Cervantes de Avila)

Carta a una amiga

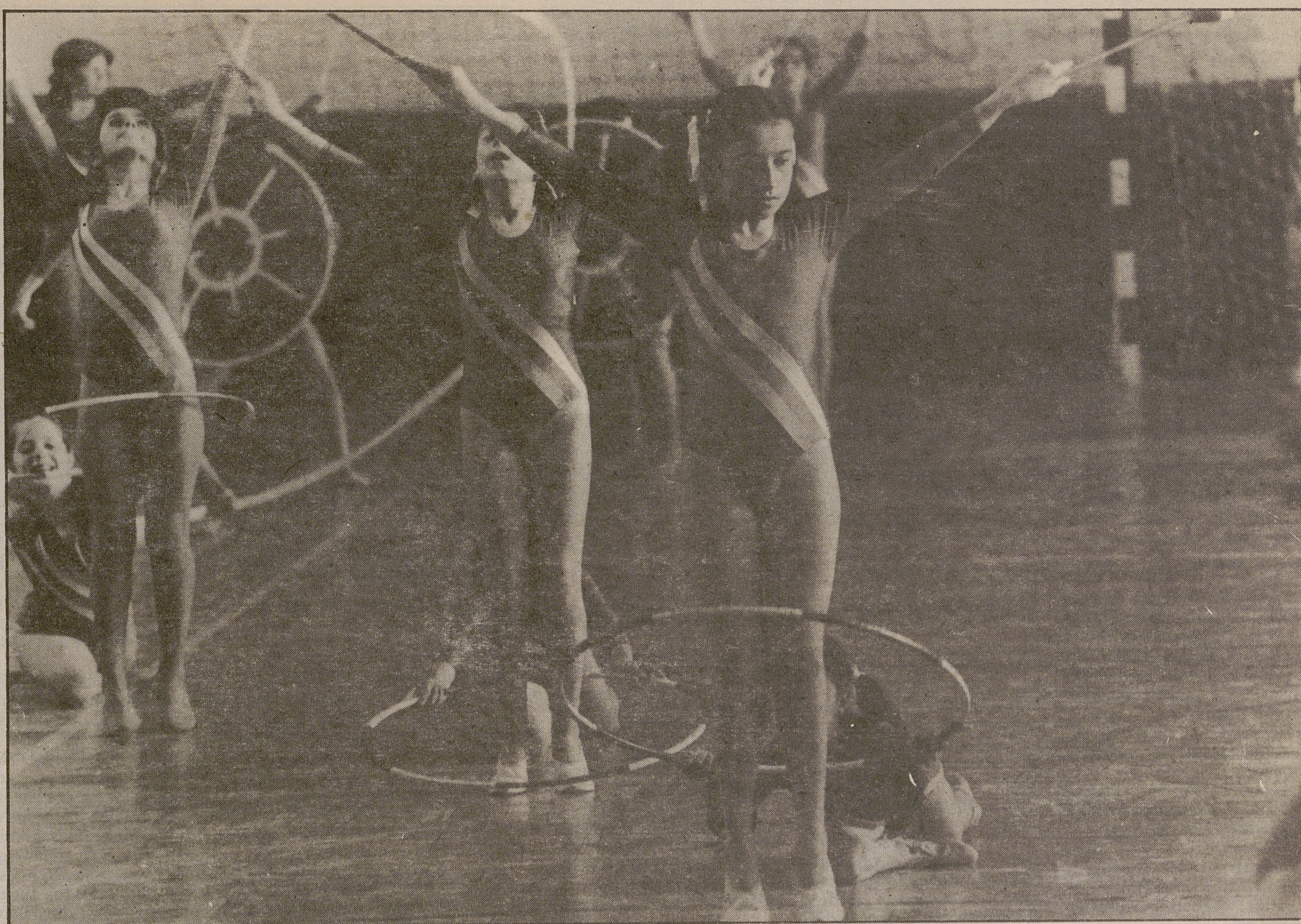

Gimnasia rítmica, una de las actividades presentes en estos Juegos.

LUMBRERAS

Los Juegos Escolares para el presente curso ya están en marcha

La Junta de Castilla y León, a través de la Delegación Territorial de la Consejería de Cultura y Bienestar Social, Sección de Deportes de Avila, convocó a los directores de los centros de Enseñanzas Básicas, Medias y de Formación Profesional, a los profesores de Educación Física o delegados de Deportes de los mismos Centros, a los presidentes de las asociaciones de padres, así como a clubes y agrupaciones deportivas, al objeto de informarles de las Normas de Organización de los JUEGOS ESCOLARES para 1987-88. Programando para ello reuniones en Avila, el día 9 de noviembre; en Arenas de San Pedro, el día 10 de noviembre; en Arévalo, el día 11 de noviembre; en Cebrenos y Burgohondo, el día 12 de noviembre; en Sotillo de la Adrada, el día 13 de noviembre; y en Barco de Avila, el día 16 de noviembre.

La información dada en estas reuniones, de forma estratificada, fue la siguiente:

NORMAS DE ORGANIZACION

1. PARTICIPANTES.— Podrán participar en los Juegos Escolares las entidades que, cumpliendo los requisitos de la convocatoria, así lo solicitarán mediante la presentación del Boletín de Inscripción.

Podrán inscribirse las siguientes entidades:

—Centros docentes, con independencia de su naturaleza.

—A.P.A.S. de los centros docentes.

—Clubes y agrupaciones deportivas que demuestren estar inscritas reglamentariamente en el Registro de Asociaciones Deportivas de Castilla y León.

En los casos en que un equipo sea inscrito como asociación de dos o más entidades, se hará constar tal circunstancia en el momento de formalizar la inscripción, con independencia de la denominación dada al equipo (zonas).

2. INSCRIPCIONES.—Las secciones de Deportes de la Junta de Castilla y León recepcionarán todas las inscripciones de los participantes de su provincia. A tal efecto, fijarán los plazos de recepción de las distintas modalidades deportivas.

—Recepcionadas las inscripciones y tomado de ellas los datos que estimen necesarios para la buena marcha y control de la competición, pasarán a las respectivas federaciones deportivas las inscripciones correspondientes a los participantes de las capitales y provincia y pueblos de más de 20.000 habitantes.

—Recibidas las inscripciones por las federaciones deportivas, éstas facilitarán a los

equipos en capitales de provincia y localidades mayores de 20.000 habitantes, los impresos y fichas precisos para su formalización por los participantes y se encargarán de su posterior recepción y tramitación correspondiente.

—Las federaciones deportivas facilitarán a las secciones de Deportes los impresos necesarios en función de los equipos inscritos en las localidades de la provincia menores de 20.000 habitantes.

—Las secciones de Deportes enviarán a los participantes de pueblos menores de 20.000 habitantes los impresos recibidos de las federaciones así como las fichas individuales para su cumplimentación, y se encargarán de su posterior recepción.

3. ORGANIZACION.—La organización y desarrollo de la competición en capitales de provincia y pueblos mayores de 20.000 habitantes, corresponderá a las federaciones deportivas, en colaboración con los respectivos ayuntamientos.

La organización y desarrollo de la competición en pueblos menores de 20.000 habitantes corresponderá a las secciones de Deportes de las Delegaciones Territoriales de la Junta de Castilla y León, en colaboración con las respectivas diputaciones provinciales.

(Pasa a pág. siguiente)

JUEGOS ESCOLARES Curso 1987-88



JUNTA DE CASTILLA Y LEÓN
Delegación Territorial de Cultura y Bienestar Social
Sección de Deportes de Avila

Cartel anunciador de los Juegos Escolares para el presente curso.



Baloncesto, uno de los deportes a practicar en estos Juegos Escolares

(Viene de la página anterior)

Juegos Escolares 1987-88

En el caso de Avila capital, como única localidad de nuestra provincia de más de 20.000 habitantes, se han implicado hasta el momento las federaciones de Voleibol, Pelota, Fútbol y Natación.

Para el resto de la provincia, se divide ésta en las siguientes zonas:

—Arenas de San Pedro: Coordinador, Alfonso Arrabal (desde Mombeltrán).

—Arévalo: Coordinador, Tomás Hernández Berlanas.

—El Barco de Avila: Coordinador, Agustín González González.

—Burgohondo: Coordinador, Antonio Sánchez Santos.

—Cebreros: Coordinador, José Luis Andrino García.

—Sotillo de la Adrada: Coordinador, Argimiro Rodríguez Lozano.

Estos coordinadores tienen libertad para organizar los Juegos en sus zonas, según las características y necesidades de cada una de ellas.

4. DEPORTES.—Se convocan los siguientes deportes:

Ajedrez, atletismo, campo a través, baloncesto, minibasket, balonmano, fútbol, fútbol sala, gimnasia rítmica, tenis, tenis de mesa, pelota, voleibol y natación.

Tendrán la calificación de deportes individuales: ajedrez, gimnasia rítmica, pelota, tenis de mesa y natación.

5. PARTICIPACION.—Puede participar cualquier joven, sin otras condiciones que las de tener la edad correspondiente a su categoría y modalidad deportiva.

En los deportes "individuales", se admitirá la inscripción individual a los deportistas que no pueden participar a través de alguna entidad.

Se permite, como máximo, la participación del joven en un deporte individual y otro de conjunto, o bien, únicamente, en dos individuales, sin que, en ambos casos, ello condicione la confección y desarrollo de los calendarios de competición.

Con independencia de la limitación anterior, el joven podrá participar, además, en atletismo y campo a través.

6. DOCUMENTACION.—La ficha deportiva escolar, es el documento de identificación y acreditativo de la edad y

condición de los participantes.

En las fases regionales de los Juegos de Castilla y León, será imprescindible, además, la presentación del documento nacional de identidad. Caso de estar éste caducado, será igualmente obligatorio presentar, junto al D.N.I., el resguardo de su renovación.

En ningún caso se admitirá como supletorio el resguardo de haber solicitado su expedición; y en el caso de certificados expedidos por pérdida o extravío, deberán llevar fotografía reciente sellada por el organismo expedidor, requisito éste sin el cual carece de valor identificativo y será rechazado por los responsables de la organización.

Los delegados, profesores y entrenadores, deberán contar con la correspondiente ficha escolar. Podrá serles exigido eventualmente por jueces u organizadores la presentación del D.N.I. para su identificación.

Los equipos participantes, así como los participantes individuales en las fases finales regionales, deberán llevar certificado de participación expedido por las secciones de Deportes de las delegaciones territoriales de la Junta de Castilla y León.

7. CATEGORIAS Y EDADES

—ALEVIN: Nacidos en los años 1976-77.

—INFANTIL: Nacidos en los años 1974-75.

—CADETE: Nacidos en los años 1972-73.

En aquellos deportes que, por razones técnicas, no se considera conveniente el mantenimiento de esta división por categorías y edad, se atenderá a las instrucciones específicas de esas modalidades, que se indican en las normas técnicas de cada deporte (Gimnasia rítmica deportiva y natación).

Aquellos que participen en competiciones federadas exclusivamente, no podrán hacerlo en la misma modalidad deportiva de las incluidas en esta convocatoria. Esta doble participación, de materializarse, será considerada alineación indebida.

No se considerará doble participación en aquellos casos en que la competición federada con opción a clasificación Provincial, Regional y Nacional, esté incluida dentro de esta convocatoria, por acuerdo con la federación respectiva.

8.—SISTEMAS DE COMPETICION.

1. CATEGORIA ALEVIN:

La competición deportiva en esta categoría se celebrará hasta la fase provincial.

2. CATEGORIA INFANTIL: Excepto en campo a través, la competición deportiva de esta categoría se celebrará hasta la fase provincial.

Continuando con la vocación educativa de la categoría alevín, que se supone en esta actividad de los Juegos Escolares se celebrarán: Convenciones deportivas regionales para las siguientes modalidades: ajedrez, atletismo, baloncesto, balonmano, fútbol, gimnasia rítmica deportiva, natación, tenis de mesa y voleibol.

3. FASES REGIONALES. Para campo a través, competición regional en las categorías infantil y cadete.

Para atletismo, natación, gimnasia rítmica, competición regional por deporte, en categoría cadete.

Para ajedrez, tenis de mesa, baloncesto, balonmano, voleibol y fútbol, en categoría cadete será de la siguiente forma:

FASE PREVIA: Se enfrentarán por sistema de liga en tres grupos de tres provincias, formados según se indica a continuación:

GRUPO 1: Avila, Salamanca, Valladolid.

GRUPO 2: León, Palencia, Zamora.

GRUPO 3: Burgos, Segovia, Soria.

Esta fase se celebrará los días 19 y 20 de marzo, en lugar a determinar.

FASE FINAL: Se enfrentarán, por sistema de liga, los tres campeones de grupo de la fase anterior. Esta fase se celebrará el 26 y 27 de marzo en lugar a determinar.

9. RECONOCIMIENTOS MEDICOS Y MUTUALIDAD GENERAL DEPORTIVA.

Los reconocimientos médicos son obligatorios y anuales; en la ficha deportiva deberá figurar la firma del médico que lo efectuó.

Las secciones de Deportes de la Junta de Castilla y León, velarán por que todo participante esté afiliado a la Mutualidad General Deportiva. Como prevención, ante posibles accidentes, tramitará a la

M.G.D. aquellas altas de los participantes que le correspondan y se asegurará que las federaciones deportivas hacen lo mismo con el resto de los competidores.

El número de afiliación a la Mutualidad General Deportiva debe figurar en la ficha deportiva escolar.

10. COMISIONES PROVINCIALES.—Las comisiones provinciales de los Juegos Escolares se crearán en cada una de las provincias, se responsabilizarán de la buena marcha organizativa, coordinación, desarrollo y control de los Juegos Escolares de Castilla y León, dentro del ámbito de su competencia.

Como responsables de impulsar, fomentar y difundir la actividad deportiva entre la población escolar de su provincia, deberán crear, dentro de su seno, una permanente ejecutiva que complete la estructura organizativa existente en la provincia.

Constituirán una subcomisión de disciplina que atenderá la aplicación de reglamentos y sanción de faltas, en aquellos casos en que no existe comité de disciplina en la delegación provincial de la federación correspondiente a alguno de los deportes convocados. De esta subcomisión será miembro el jefe de la sección de Deportes de la Delegación Territorial de la Junta de Castilla y León y deberá estar en sus reuniones un representante de la federación o federaciones de la que compete la disciplina o disciplinas deportivas en las que se hayan producido los hechos objeto de deliberación de esta subcomisión.

Los miembros de las comisiones provinciales, serán nombrados por el director general de Deportes y Juventud, a propuesta de las delegaciones territoriales de la Junta de Castilla y León.

En todo caso, formarán parte de estas comisiones, los jefes de las secciones de deportes de la Junta de Castilla y León y un representante de cada Dirección Provincial del Ministerio de Educación y Ciencia.

Las comisiones provinciales tendrán un presidente, elegido entre los miembros de las mismas, y un vicepresidente, que será el jefe de la Sección de Deportes de la Junta de Castilla y León de cada provincia.

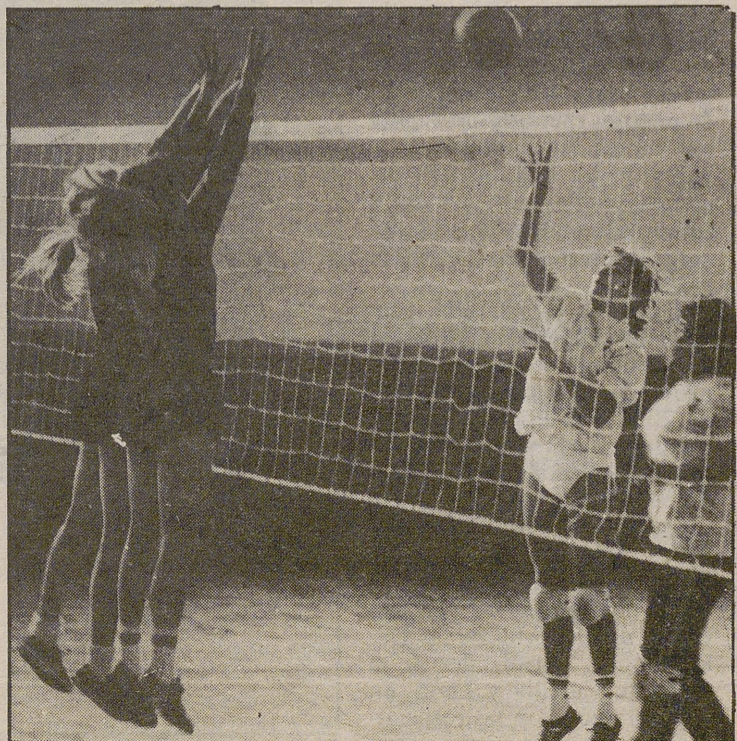

Balvolea —voleibol en su denominación inglesa—, otra actividad deportiva de los Juegos LUMBRERAS

MAYORAL



Atletismo, una prueba con historia.

LUMBRERAS

Inscripciones de participantes

Estadillo de Centros de enseñanza, clubes, A.P.A.S y agrupaciones deportivas, inscritos en la Sección de Deportes de la Junta de Castilla y León de Avila, para la participación en los Juegos Escolares, hasta el momento, con expresión del número de equipos.

Zona	Centro. Clubes, A.P.A.S. Agrupaciones deportivas	Alevines	Infantiles	Cadetes	TOTAL
AVILA	Agrup. Depor. A.D.E.	6	3	3	12
	Casa Social Católica	2	2	6	10
	Colegio Cervantes ...	7	7	2	16
	C. Sánchez Albornoz	8	24	7	39
	Club I.C.M.	2		2	2
	C. Natación Abulense	2	2	2	6
	C. Puente Romanillos			4	4
	Comunidad Gitana C.P.			1	1
	Diamante, C.F.		1	1	2
	Diocesano C. Pr.	26	32	11	69
	C.P. Reina Fabiola ..	2	2	4	8
	INB: Isabel de Castilla			13	13
	Nieves C. Pr.	6	6		12
	Ocupacional CP. MEC.			4	4
	Pablo VI. C. Pr.		7		7
	C.P. El Pradillo	6	7		13
	Real Avila, C.F.	1	1	1	3
	C.P. S. Pedro Bautista	3	2		5
	C.P. Santa Ana	11	7		18
	C.P. Sta. Teresa (APA)	1	6		7
Stmo. Rosario C. Pr.	3	5	1	9	
C.P. Santo Tomás ...	10	7		17	
Seminario Dioc. C. Pr.	2	8	1	11	
Club Pizarra			1	1	
ARENAS DE SAN PEDRO	C.P. El Arenal	5	3	2	10
	C.P. Arenas de S. Pedro	6	9	6	21
	C.P. Candeleda	8	9		17
	C.P. Lanzahíta	1	1		2
	C.P. El Raso	3	4	1	8
	C.P. Sta. Cruz D. Valle	5	4	4	13
	C.P. S. Esteban del Valle	3	4	2	9
AREVALO	Bosco C. Pr.	17	25	3	45
	Corazonistas Sem. ...	2	5	1	8
	C.P. Flores de Avila		6	2	8
	C.P. Fontiveros	7	6	2	15
	C.P. Langa	1	2		3
	C.P. Madrigal de A.T.	5	8		13
BARCO	C.P. Barco de Avila	6	11	6	23
	C.P. La Horcajada ...	5	8		13
	C.P. Burgohondo	8	6	9	23
BURGO HONDO	C.P. Hoyocasero	2	4	2	8
	C.P. Navalacruz		9		9
	C.P. Navalosa			4	4
CEBREROS	C.P. Navatalgordo ...	2	1		3
	C.P. Cebrenos	6	8	4	18
	C.P. El Barraco	1	5	2	8
	C.P. Hoyo de Pinares	4	4	2	10
C.P. S. Bartolomé P.	5	10	2	17	
Sotillo de la C.P. Sotillo de la A.	11	14	7	32	
Adrada					
Tot. Centros.....	49	206	296	124	629

Programación para el mes de diciembre

Día 3 de diciembre. Campo a Través en Arévalo.

Día 21 de diciembre. Campo a través en Arévalo

PRUEBAS DE "CAMPO A TRAVÉS"

1º—Se convoca la Fase Local de Avila de Campo a Través abierta a todos los deportistas inscritos por las entidades en el curso 1987-88, para

las categorías masculina y femenina de alevín, infantil y cadete, a celebrarse en las siguientes fechas:

MES DE DICIEMBRE

Sábado, día 12.

Domingo, día 20.

2º Todas las competiciones se celebrarán en "El Soto".

3º Las distancias a recorrer serán las siguientes:

	Primera prueba	Segunda prueba	Tercera prueba
Categ. alevín masculina	1.100 m.	1.200 m.	1.300 m.
Categ. alevín femenina	900 m.	1.000 m.	1.100 m.
Categ. infantil masculina	2.200 m.	2.400 m.	2.600 m.
Categ. infantil femenina	1.100 m.	1.200 m.	1.300 m.
Categ. cadete masculina	2.700 m.	3.000 m.	3.300 m.
Categ. cadete femenina	1.800 m.	2.000 m.	2.300 m.

participantes en categoría cadete masculina.

12,05 h. Salida de atletas participantes en categoría cadete femenina.

6.º TROFEOS:

Los días 12 y 20 de diciembre se entregarán medallas a los tres primeros clasificados en cada prueba y categoría.

7º—Las inscripciones se efectuarán en la Sección de Deportes, hasta el miércoles anterior a la prueba, acompañando el Boletín de Inscripción.

Día 19 de diciembre comienza la competición de los siguientes deportes: Fútbol Sala, Baloncesto y Minibasket.

MUJERES

4º—DOCUMENTACIONA PRESENTAR

—Licencia deportiva escolar.

—Triptico afiliación a la M.G.D.

—Hoja de inscripción.

5º HORARIO DE LAS COMPETICIONES

10,30 h. Recogida de dorsales.

11,00 h. Salida de atletas. Categoría alevín femenina.

11,10 h. Salida de atletas. Categoría alevín masculina.

11,25 h. Salida de atletas. Categoría infantil masculina.

11,40 h. Salida de atletas. Categoría infantil femenina.

11,50 h. Salida de atletas

	Cadete 72-73	Infantil 74-75	Alevín 76-77
Lisos	100	80	60
	300	150	2.000
	1.000	1.000	
	3.000	2.000	
Saltos Vallas	100 (0,762)	80 (0,762)	
	300 (0,762)	200 (0,762)	
Lanzamien.	Altura	Altura	Altura
	Longitud	Longitud	Longitud
Relevos	Peso (3 Kgs.)	Peso (3 Kg.)	Peso (2 Kg.)
	Disco (1 Kg.)	Disco (800 g.)	
	Jabalina (500 g.)	Jabalina (400 g.)	
Marcha	4 x 100	4 x 80	4 x 60
	4 x 300		
Pruebas combinadas	EXATHLON		
	100 V.	La participación de los atletas alevín e infantil, es aconsejable que sea siempre en triathlon y tetrathlon respectivamente y nunca en pruebas individuales.	
	Altura		
	Peso 100		
Marcha	Longitud		
	Jabalina		
HOMBRES	3 Km.	3 Km.	2 Km. (Pista)

Atletismo: Normas generales

Categorías:
—Alevín, infantil y cadete (masculino y femenino)

Reglamento:
El de la Federación española.

Composición de los equipos:

—Campo a través: 8 y puntúan 5.

—Atletismo (fase regional):
—Cadete masculino: 22 máximo.

—Cadete femenino: 18 máximo.

—Cada atleta podrá participar en dos pruebas y un relevo como máximo.

Distancias máximas en Campo a Través:

Hombres:

—Alevín, 3.000 metros.

—Infantil, 4.000.

—Cadete, 6.000.

Mujeres:

—Alevín, 1.700 metros.

—Infantil, 2.000.

—Cadete, 2.800.

En la fase regional competirán equipos representativos de la provincia formados por selección de los participantes de la misma, tanto en Campo a través como en atletismo en pista.

	Cadete 72-73	Infantil 74-75	Alevín 76-77
Lisos	100	80	60
	300	150	2.000
	1.000	1.000	
	3.000	3.000	
Vallas	100 (0,914)	80 (0,84)	
	300 (0,84)	200 (0,76)	
Saltos	1.500 obst. (sin ría)	1.000 obst. (sin ría)	
	Altura	Altura	Altura
Lanzamien.	Longitud	Longitud	Longitud
	Pértiga	Pértiga	
	Triple		
Relevos	Peso (5 Kg.)	Peso (4 Kg.)	Peso (3 Kg.)
	Disco (1,5 Kg.)	Disco (1 Kg.)	
	Jabalina (600 g.)	Jabalina (500 g.)	
Marcha	4 x 100	4 x 80	4 x 60
	4 x 300		
Pruebas combinadas	OCTATHLON		
	100	La participación de los atletas alevín e infantil, es aconsejable que sea siempre en triathlon y tetrathlon respectivamente y nunca en pruebas individuales.	
	Longitud		
	Peso		
Marcha	Altura		
	100 v.		
	Disco		
Pruebas combinadas	Pértiga		

Juegos 1987-88

Baloncesto

Reglamento de la Federación Española

Categorías: Alevín, Minibasket, Infantil y Cadete.

CATEGORIA ALEVIN

Minibasket, nacidos en 1976-77.

Reglamento: El de Minibasket a base de campo, canastas y balón de "minibasket".

Tiempo de juego, a base de 4 períodos de 10 minutos. Un tiempo muerto por período.

Mínimo 8 jugadores y máximo 12.

Los jugadores inscritos en acta deben jugar a menos un período, y un máximo de tres. Al comienzo del tercer período deben jugar todos los inscritos en acta, que no lo hayan hecho en el 1º y 2º período.

Si un jugador es expulsado, el sustituto debe cumplir la norma de los períodos.

CATEGORIA INFANTIL

Nacidos en 1974-75.

Reglamento:

Las normas respecto a campo y canastas son las de baloncesto (incluido línea de 6,25 metros).

Las normas respecto a tiempos de juego y reglas sobre jugadores, las de minibasket.

El balón es el normal de baloncesto para niños y el intermedio entre minibasket y baloncesto para niñas.

CATEGORIA CADETE

Edades:

Nacidos en 1972 y 1973.

Reglamento:

El de Baloncesto en cuanto a campo. Tiempos (2 de 20 minutos con 3 tiempos muertos por período, 12 jugadores como máximo).

El balón de los niños es el grande, mientras que el de las niñas es el intermedio.

Competición:

Los equipos que opten a participar en la fase autonómica deben realizar inscripción en las Federaciones Provinciales antes del 21 de noviembre.

La fase autonómica, entre los campeones de las provincias de Castilla y León, se celebrarán a finales de marzo, debiendo terminar la competición provincial no más tarde del día 13 de marzo.

La fase interautonómica se celebrará los días 9 y 10 de abril para los niños y 16 y 17 de abril para las niñas.

Fútbol

Categorías: Alevín, infantil y cadete (masculino).

Reglamento: El de la Federación Española.

Tiempos de juego:

Alevines: 2 tiempos de 30 minutos.

Infantiles: 2 de 35 minutos.

Cadete: 2 de 40 minutos.

Número de jugadores: máximo 16 y mínimo en acta 8.

Juegos Escolares del Curso 1986-87

Participantes por zonas

Zona de Avila: 20 centros de enseñanza, 1 A.P.A.S., 8 clubes, 8 agrupaciones deportivas. Total: 37.

Zona de Arenas de San Pedro: 10 centros y 4 agrupaciones deportivas. Total: 14.

Zona de Arévalo: 10 centros. Total: 10.

Zona de Barco de Avila: 6 centros, 1 club, 1 agrupación deportiva. Total: 8.

Zona de Burgoondo: 11 centros. Total 11.

Zona de Cebreros: 6 centros, 1 A.P.A.S. Total: 7.

Zona de Sotillo de la Adrada: 9 centros. Total: 9.

Participaron un total de:	Centros de enseñanza72
	Clubes 9
	A.P.A.S. 3
	Agrupaciones deportivas13
	Total de participantes97

NOTA.— Datos facilitados por la Sección de Deportes de la Delegación Territorial de la Consejería de Cultura.

Equipos campeones provinciales

Categoría Cadete Masculino

Ajedrez	_____	Colegio Salesianos "Bosco", Arévalo
Atletismo	_____	Club Puente de Romanillos, Avila
Campo a Través	_____	Club Puente Romanillos, Avila
Baloncesto	_____	I.B. Isabel de Castilla, Avila
Balonmano	_____	Colegio Diocesano, Avila
Fútbol-Sala (*)	_____	
Fútbol	_____	Real Avila
Tenis de Mesa	_____	Grupo E. Caja de Ahorros de Avila
Voleibol	_____	Colegio Público de Mijares
Tenis (*)	_____	

Categoría Cadete Femenina

Atletismo	_____	Club Puente Romanillos, Avila
Campo a Través	_____	Club Puente Romanillos, Avila
Baloncesto	_____	Colegio Medalla Milagrosa
Balonmano	_____	Colegio P. Moreno Espinosa, Cebreros
Voleibol	_____	Colegio Público Mijares

Categoría Infantil Masculino

Ajedrez	_____	Colegio P. de El Barraco
Atletismo	_____	Colegio Bosco, de Arévalo
Campo a Través	_____	Colegio Público Arenas de San Pedro
Baloncesto	_____	Colegio Público de Casavieja
Balonmano	_____	Colegio Diocesano, de Avila
Fútbol-Sala (*)	_____	
Fútbol	_____	Colegio Diocesano, de Avila
Tenis de Mesa	_____	Colegio Público de Arenas S. Pedro
Voleibol	_____	Colegio Público de Mijares
Tenis (*)	_____	

Categoría Infantil Femenina

Ajedrez	_____	Colegio Público El Barraco
Atletismo	_____	Colegio Público de Candeleda
Campo a Través	_____	Colegio Público Arevacos, de Arévalo
Baloncesto (*)	_____	
Balonmano	_____	Colegio de Hoyo de Pinares
Fútbol-Sala (*)	_____	
Tenis. Fuencisla R. Peral	_____	Colegio Stmo. Rosario, de Avila
Voleibol (*)	_____	

Categoría Alevín Masculina

Ajedrez	_____	Colegio Salesianos Bosco, Arévalo
Atletismo	_____	Colegio Diocesano, de Avila
Campo a Través	_____	Colegio Público de Sotillo de la Adrada
Minibasket	_____	Colegio Diocesano, de Avila
Fútbol-Sala (*)	_____	
Tenis de mesa	_____	
Voleibol	_____	Colegio Público de Casavieja
Tenis. Ignacio Sánchez L.	_____	Colegio Público Aneja, de Avila

Categoría Alevín Femenina

Ajedrez	_____	Colegio P. El Barraco
Atletismo	_____	Colegio P. Sotillo de la Adrada
Campo a Través	_____	Colegio P. Sotillo de la Adrada
Minibasket (*)	_____	
Balonmano	_____	Colegio P. Hoyo de Pinares
Fútbol-Sala	_____	Colegio P. de Flores de Avila
Tenis de Mesa	_____	Colegio P. de Mijares
Voleibol (*)	_____	

Categoría Juvenil Masculina

Baloncesto	_____	Colegio Diocesano
Fútbol-Sala	_____	I.B. Gredos, de Piedrahíta
Tenis (*)	_____	

(*): (Pendiente de jugar la final).

Participantes por deportes, equipos y deportistas

Deportes	Alevines		Infantiles		Cadetes		Total	
	Equ.	Dep.	Equ.	Dep.	Equ.	Dep.		
Ajedrez	66	462	54	304	14	60	134	826
Atletismo	66	660	67	670	49	490	182	1.820
Minibasket	45	450					45	450
Baloncesto			56	560	20	240	76	800
Balonmano	21	252	23	276	7	84	51	612
C. A Través	67	536	67	536	49	492	183	1.564
Fútbol Sala	68	680	68	680	34	340	170	1.700
Fútbol			10	160	10	160	20	320
G. Rítmica	4	36	3	15	2	12	9	63
Natación	19	95	20	120	14	112	53	327
Pelota	7	21	12	36	11	33	30	90
Tenis de mesa	35	105	37	81	30	90	102	276
Voleibol	27	270	44	440	13	166	84	876
Tenis	10	20	16	32	5	5	31	57

Totales 435 3.587 477 3.910 258 2.284 1.170 9.781

Equ.: Equipos. Dep.: Deportistas

Competiciones individuales

Puestos destacados de representantes abulenses

CAMPO A TRAVES

Categoría Cadete Masculina

12º Juan Gabriel Rodríguez Hernández

Categoría Cadete Femenino

12º Alicia Arribas Mediero

ATLETISMO

Categoría Cadete Masculina

1.500 m. obstáculos 4º Juan Gabriel Rodríguez Hdez.

800 m. vallas6º Luis Miguel Amed García

Triple salto6º Gustavo Gallego Sánchez

Peso5º Pedro Eloy Minarro Niño

100 m. vallas5º Rubén Sánchez Sánchez

Categoría Cadete Femenino

1.000 m. lisos2º Alicia Arribas Mediero

Disco6º María Soledad García Alonso

Altura6º Ana María Gil Martín

Longitud5º Ana María Núñez

Jabalina5º Alicia Arribas Mediero

100 m. vallas5º Concepción Ania de la Uz

Campeonatos regionales

Puestos obtenidos por representantes abulenses

Categoría Cadete Masculina

Ajedrez8º Coleg. Salesianos "Bosco" Arévalo

Atletismo7º Selección abulense

Campo a través3º Selección abulense

Baloncesto. Eliminado Fase Previa. I.B. Isabel de Castilla.

Balonmano7º Colegio Diocesano

Fútbol7º Real Avila

Tenis de mesa3º Club Grupo Emp. C. de Ahorros

Voleibol4º Colegio Público de Mijares

Categoría Cadete Femenina

Atletismo8º Selección abulense

Campo a través4º Selección abulense

Baloncesto6º Colegio M. Milagrosa, de Avila

Balonmano7º Coleg. Moreno Espinosa, Cebreros

Voleibol3º C.P. de Mijares