EL DIARIO DE AVILA

Sábado, 17 de octubre de 1987 | Director: José Manuel Serrano Alvarez | Precio: 55 pesetas (con suplemento: 85 pesetas)

La Junta de Gobierno del Colegio de Médicos se reunió para tratar de los incidentes ocurridos el miércoles.
LUMBRERAS

Por no dejar entrar en la sede a varios colegiados

El Colegio de Médicos, contra la actuación policial

La Permanente de la Junta de Gobierno del Colegio de Médicos de Avila, acordó, en la tarde-noche de ayer, manifestar su protesta por la intervención de la Fuerza Pública el pasado miércoles, que impidió la entrada de varios médicos, que venían de una prueba convocada por el INSALUD, al interior de la sede del Colegio Oficial de la organización.

El Colegio se dirigirá al gobernador civil de la Provincia a fin de recabar información precisa sobre el motivo de esta actuación policial y saber quiénes fueron los responsables de la misma. La Permanente de la Junta de Gobierno considera que esta actuación policial es contraria a los legítimos derechos de los colegiados, tal y como se recoge en una nota redactada al final de la reunión.

El Colegio de Médicos señala que el fondo del problema es la falta de convocatorias periódicas para cubrir, con carácter definitivo, las vacantes que vayan produciéndose. El Colegio de Médicos añade que, a su juicio, la obligación del INSALUD es ofertar las referidas plazas de acuerdo con la legislación vigente; muestra asimismo su disconformidad con el actual sistema de selección de cobertura provisional.

El Gobierno Civil se interesó de forma repetida a lo largo de la tarde de ayer por conocer la resolución del Colegio de Médicos, según ha podido saber este periódico.

Procedentes de Francia, Alemania y España

Sindicalistas y empresarios hablaron en Avila sobre la negociación colectiva

Ayer se clausuró en Avila el XXXV Encuentro de Empresarios, Sindicalistas y Laboralistas organizado por la Fundación alemana Friedrich Ebert, cercana al Partido Socialdemócrata (SPD) germano. A este Encuentro han asistido representantes de la patronal de Alemania y Francia, además de miembros de las organizaciones CEOE, UGT y Círculo de Empresarios.

Según el representante de la Fundación Friedrich Ebert en España, Dieter Koniecki, estos encuentros tratan de ser un foro neutral de diálogo entre los distintos representantes sociales a fin de que se pueda hacer una reflexión a fondo sobre distintos temas, contando, además, con la experiencia de las soluciones que se han dado a los mismos problemas en los diferentes estados europeos.

Los resultados de estos encuentros, aunque no se producen conclusiones, se editan en una serie de documentos y estudios. Los encuentros vienen celebrándose en distintos lugares de España desde el año 78.

PERSONALIDADES ASISTENTES

Entre los expertos en temas laborales que han asistido a este Encuentro, celebrado bajo el título genérico de "Marco General y contenido de la negociación colectiva", han estado Antonio García de Blas, director general de Política Económica del Ministerio de Hacienda; Federico Durán, catedrático de Derecho del Trabajo de la Universidad de Córdoba; Claude Archambault, director general de Asuntos Sociales de la Patronal francesa; Gerhad Orit, de la patronal alemana y Agustín Martínez, del Instituto de Estudios Sindicales de Bruselas.

La intervención más esperada de ponentes debía celebrarse ayer por la tarde, entre Apolinar Rodríguez, secretario confederal de Acción Sindical de UGT, y Luis Fabián Márquez, asesor de la CEOE. Finalmente sólo este último pudo intervenir, al estar el primero en la reunión celebrada entre UGT y el PSOE en Madrid sobre los Presupuestos Generales del Estado y la concertación social.

DECLARACIONES SOBRE LA CONCERTACION

Para Luis Fabián Márquez, asesor de la CEOE, no existen unos supuestos, por el momento, para llegar a la concertación social propuesta por el Gobierno hace unos meses, ya que faltan tanto el método como los contenidos, señaló ayer en declaraciones efectuadas a este periódico tras la clausura del XXXV Encuentro de Empresarios, Sindicalistas y Laboralistas celebrado en Avila.

En lo que se refiere a la estrategia de su organización, la CEOE, para los próximos años, será la de intentar corregir los factores que restan competitividad a las empresas españolas en la CEE e intentar todos los cambios posibles para favorecer la productividad.

Preguntado acerca de cuáles podrían ser las soluciones para crear empleo en España, señaló que la más importante es la confianza. Dijo que la inversión empresarial en España había crecido del orden de un 11 a un 14 por ciento, y que es necesario que el empresario encuentre una situación estable para que se atreva a invertir más y a crear empleo.

Para ello, continuó diciendo, había que "marginar radicalismos" en todos los sectores. Sobre la situación económica española manifestó que desde el Mercado Común nos llegan avisos de prudencia, y señaló que no era bueno abrigar excesivas esperanzas, aunque sí es cierto que existen datos reactivadores y que, lo que conviene, según sus propias palabras, es "consolidarlos e intentar determinadas reformas".

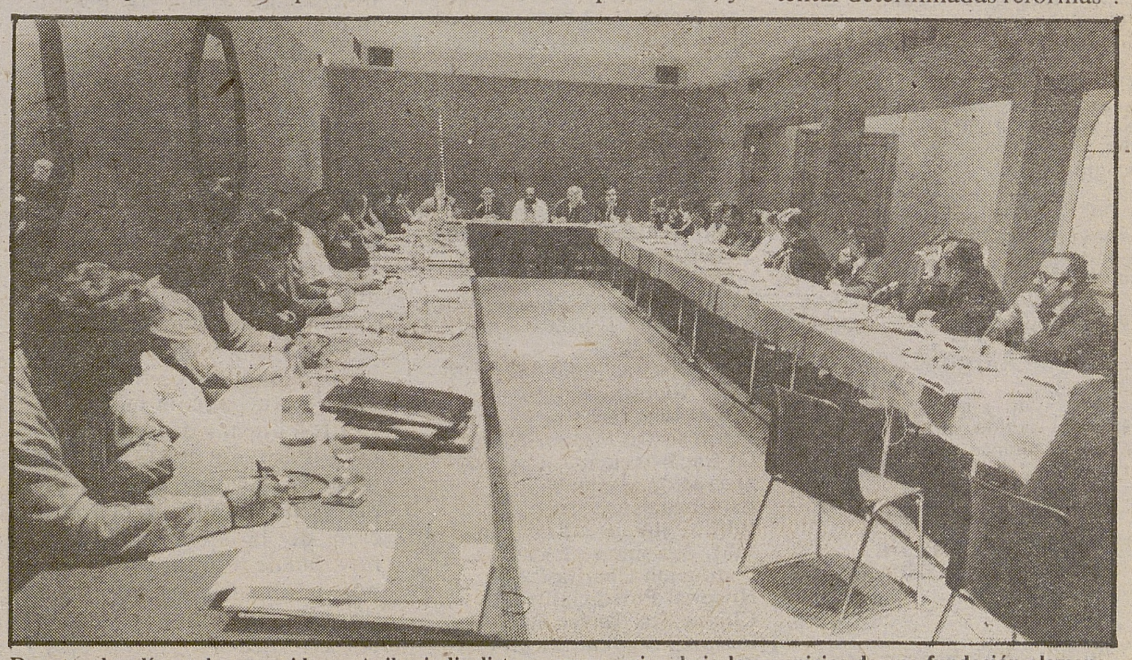

Durante dos días se han reunido en Avila sindicalistas y empresarios, bajo los auspicios de una fundación alemana.
LUMBRERAS

UCA inauguró su nueva sede

La Unión de Campesinos de Avila inauguró ayer su nueva sede, en el edificio de la Caja Rural Provincial y anunció nuevos proyectos y adquisiciones para que la cooperativa pueda funcionar como una empresa.

Página 3

Ayudas por la declaración de la UNESCO

El presidente de la Junta de Castilla y León, José María Aznar, ha anunciado a El Diario de Avila, que tras los 70 millones presupuestados habrá más ayudas para Avila

Página 4

Concierto en Mosén Rubí

Por el arquitecto de las obras de restauración de la Iglesia de Mosén Rubí, Pedro Iglesias, fue explicado anoche el trabajo realizado y ofrecido un concierto, junto con su hermano Valentín.

Página 5

La Moda de Otoño

Jeiner modas-boutique

Duque de Alba, 3—Alemania, 6

TRAJES DE CHAQUETA - VESTIDOS
CONJUNTOS - BLUSAS - FALDAS

MCD 2022-L5

Farmacias

Hoy sábado y mañana domingo: D. José Gutiérrez García. Plaza de la Victoria, 10. Teléfono 21 13 12.

Lunes, día 19: D. Luis Guerras del Castillo. C./ Alfonso de Montalvo, 28. Tlf. 22 15 77.

Cartelera

Cine Tomás Luis de Victoria (Teléfono 220020). A las 8 y 10,45: "Los Intocables"

BINGOS:

Casino Abulense.—Abierto todos los días de 7 tarde a 3 de la madrugada. Vísperas de festivos de 7 a 3,30.

OFRECIDA POR

CHOCOLATES
CAFES
Pº Don Carmelo, 26
Telf.: 22 05 91

Radio

PROGRAMACION DE ANTENA-3 DE RADIO

6,00: El primero de la mañana. 8,30: El primero de la mañana, edición de Castilla y León. 8,40: El primero de la mañana, edición de Avila. 9,00: El primero de la mañana, resumen nacional. 9,30: Viva la gente divertida. 10,00: Viva la gente divertida de Avila. 11,00: Viva la gente que concursa. 11,30: Viva la gente que concursa. Edición de Avila. 12,00: Viva la gente del corazón. 12,30: Viva la gente de Avila. 13,30: Viva la gente de la tertulia. 14,05: Informativo de Castilla y León. 14,10: Informativo de Avila. 14,33: Viva la gente del Deporte "Deporte-3". 15,00: Viva la gente verdaderamente grande. 15,30: Viva la gente con historia. 16,00: Viva la gente nuestra. 16,30: Viva la gente de la copla. 17,00: Viva la gente que responde. 17,30: Viva la gente que pregunta. 18,30: Viva la gente del cole. 19,00: Viva la gente de Avila. 19,30: Viva la gente con futuro. 20,05: Informativo de Castilla y León. 20,15: Informativo de Avila. 20,30: Viva la gente con los 33 de Antena-3. 21,00: Gomaespuma. 22,00: La salud es lo que importa. 23,00: Hora cero. 24,00: Supergarcía. 01,30: Polvo de estrellas. 04,00: Repetición Gomaespuma y Supergarcía.

NOTA.—De 10,00 a 21,00 horas se ofrecen informativos cada 30 minutos coincidiendo con las horas y con las medias.

De 22,00 horas a 5,00 horas, informativos nacionales cada hora.

RADIO 80

24 horas de la mejor música en estéreo con las 1.000 mejores canciones de las tres últimas décadas.

PROGRAMA DE RADIOCADENA ESPAÑOLA

00,00: Palabra cantada. 03,00: Pasacalle. 06,00: Buenos días con música. 08,00: España a las ocho. 09,00: Programa agrario. 10,00: El mundo por montera. 12,00: Lotería Nacional. 12,30: Así fue la semana. 13,30: Regional. 14,00: Diario hablado de RNE. 14,30: Deportes. 15,00: El Barrio de las musas. 16,00: Programa musical. 19,00: Punto a punto. 22,00: Palabra cantada.

Teléfonos

AVILA

Bomberos	211080
Hospital Provincial	221600
H. Neuropsiquiátrico	228200
Cruz Roja	224848
Hospital Seg. Social	226050
Seg. Social (Urgencias)	212999
Ambulat. de la Seg. S.	227050
Clínica Sta. Teresa	221450
Ambulancias S. Social	221400
Amb. Antonio Alvarez	211220
Policía	091
Policía Nacional	220199
Comisaría de Policía	220233
Guardia Civil	224400
Guardia C. de Tráfico	221888
Guardia C. P. Rural	221100
Policía Municipal	211188
Telégrafos	222000
Iberdureo, S.A.	
Averías	220272
RENFE	220188
Tele-Ruta	(91)4417222
Correos	211354
Estación Autobuses	224608
Taxis, Pl. Sta. Teresa	211959
Taxis, Estación RENFE	220149
Taxis noctuno	211188

Misas

Días laborables

Catedral: 8,30, 9,15 y 9,45.
S. Pedro: 9, 10, 12 y 20.
Santiago: 11 y 19.
San Nicolás: 20.
San Antonio: 12 y 20.
San Juan: 10 y 19,30.
San Vicente: 12, y 19,30.
San Andrés (sábados): 18.
Inmac. Corazón M.ª: 8, 9 y 19,30.
Sagrada Familia: 9 y 20.
Santo Tomás: 8, 13 y 19,30.
S. José Obrero: 19,30.
PP. Carmelitas (Santa): 9, 13 y 20.
MM. Clarisas (Gordillas); 8;30.
MM. Adoratrices: 8.
MM. Reparadoras: 8,30.
PP. Paúles: 19.
San José (Las Madres): 8,15 y 11,30.
La Encarnación: 8.
Siervas de María: 8.
La Magdalena: 12.
MM. Cistercienses (Sta. Ana): 8.
MM. Agustinas (Gracia): 8.
Instituc. Charitas: 8,30.
Hospital Prov.: 7 y 18.
Clinic. "Santa Teresa": 7,30.
Hospital Seg. Social: 19.
Santº Sonsoles: 18.

Domingos y festivos

Catedral: 8,30, 9,30 y 10,30.
San Pedro: 9, 11 (verano 10,30), 12,30 17 y 20.
Ntra. Sra. de Las Vacas: 11,30.
Santiago: 11, y 12,30.
San Nicolás: 10, 12 y 18.
San Antonio: 11, 12, 13, 19 y 20.
San Juan: 10, 12,30 (V. 12) y 18,30.
San Esteban: 10,45.
San Vicente: 10,30, 12, 13 y 19.
San Andrés: Domingos y festivos a las 17 horas.
Inmac. Corazón de María: 8, 9,30, 10,30, 11,30, 18,30.
Santa María de Jesús: 12,30.
Sagrada Familia: 9, 10, 11, 12 y 18,30.
Santo Tomás: 8, 10, 11, 12, 13, 18 y 20.
San José Obrero: 9,30, 11, 12,30 y 18.
PP. Carmelitas (La Santa): 9,15 (enfermos radiada), 10,30 11,30; 12,30; 19,30; 20,30.
MM. Clarisas (Gordillas): 8,30.
MM. Adoratrices: 8,30.
PP. Paúles: 19.
San José (Las Madres): 8,15 y 11,30.
La Encarnación: 8,45 y 11,00.
Siervas de María: 9.
La Magdalena: 11.
MM. Cistercienses (Sta. Ana): 12.
MM. Agustinas (Gracia): 12.
Institución Charitas: 8,30.
Hospital Provincial: 10.30.
Clínica Sta. Teresa: 8.
Hospital Seg. Social: 10 y 19.
Santuario de Sonsoles: 10, 12 y 18.

En todas las parroquias, media hora antes de la misa vespertina, se reza el Santo Rosario diariamente, a cargo de seglares.

Teléfonos de
"EL DIARIO DE AVILA"
21 - 26 - 40
21 - 27 - 62
21 - 27 - 93

La Confederación de Minusválidos critica las acciones contra sus vendedores de boletos

Avila. Redacción.

La Confederación Española de Minusválidos ha manifestado su repulsa a la petición de intervención policial contra sus vendedores de boletos. En una nota de PRODIECU, se dice textualmente:

"La Confederación Española de Minusválidos ha tenido conocimiento de que, los Directores Generales del Juego de Distintas Comunidades Autónomas, han solicitado a los Alcaldes-Presidentes de distintas ciudades españolas que se proceda a una intervención policial coordinada, para impedir que se distribuyan y vendan "boletos, billetes o cupones que sin poseer ninguna autorización se distribuyen y venden..."

Este intento de acción policial simultánea contra personas, en su mayor parte minusválidos, que obtienen su sustento de la venta de estos cupones, requiere la máxima repulsa de esta Confederación Española de Minusválidos y la queja más fundamentada y enérgica de este importante y marginado colectivo de la sociedad española, al que el Ministerio del Interior intenta lesionar en sus intereses y libertades más legítimos.

Instrucciones de esta naturaleza parecen dictadas no por el interés del Estado, sino por los intereses económicos y monopolísticos de una organización que, como la ONCE, cuyo "cuponazo" está tan carente de autorizaciones como los otros boletos que sirven de sustento para miles de minusválidos, pretende eliminar toda posible competencia y presionar sobre las Instituciones del Estado.

Esta Confederación no puede admitir actuaciones tan sumamente parciales de las autoridades españolas, ni puede permanecer sin reacción ante tamaña agresión contra los intereses de miles de ciudadanos que desean que sus problemas físicos y económicos sean abordados desde su propia perspectiva y no desde los intereses de un solo colectivo de minusválidos que, por muy loables que sean, no pueden intentar asumir la representación de otros colectivos cuyos problemas no entienden y cuyo apoyo sólo buscan para un mayor beneficio".

El cine en casa

Emilio C. GARCIA FERNANDEZ

Las pasiones humanas

Esta semana, cinematográficamente hablando, pasará por ser una de las más completas que se han programado en TVE. La casi totalidad de las películas han sido y son obras importantes y merecedoras de nuestro interés. **La última cena** y **Las noches de Cabiria** a buen seguro dejaron un agradable recuerdo entre los amantes del cine.

Este fin de semana tenemos una oferta muy variada de contenidos, ambientes y personajes. No obstante, todas las películas giran en torno a una idea común: la pasión humana, plasmada ésta en historias complejas, distantes, populares, y, por ello, fácilmente asimilables por todos nosotros.

Si ayer viernes, se proyectó una obra española, "Extramuros", terminaremos el domingo con otro filme nacional, que ha superado el paso del tiempo con cierta facilidad. La **Trastienda** (1976), de Jorge Grau, ha pasado a la historia de nuestro cine como la primera película en la que se presenta un desnudo integral. Pero no deben hacerse muchas ilusiones quienes esperen pacientemente la aparición de la secuencia, pues, hoy, puede resultar un fracaso por su falta de claridad y decisión. La película de Grau debe ser vista con otros ojos, atendiendo al interés que se va desprendiendo de la trama, del ambiente, de las personas que se desenvuelven en él. Pamplona y los San Fermines facilitan el documento visual, el protagonismo popular que adquiere un papel relevante en la historia en sí, una relación amorosa sin mayores problemas, excesivamente conocida en la producción nacional. Hay cierto experimentalismo en esta película y ello es lo que debemos destacar por encima de todo.

En "Primera sesión", hoy, y en "Sesión de tarde", mañana, sendas películas norteamericanas nos recordarán la propaganda belicista de la Segunda Guerra Mundial y el ambiente tenebroso que se creó una vez terminada ésta. **Destino Tokyo (Destination Tokyo, 1943)** de Delmer Daves es un filme panfletario, referente a los numerosos títulos que produjeron los Estudios hollywoodenses durante el conflicto, buscando elevar la moral de sus "chicos" frente a los embates del enemigo. Por otro lado, **Callejón sangriento (Blood alley, 1955),** de William A. Wellman, recoge el clima de "guerra fría" vivido en los años que siguieron a la contienda, siempre de marcado carácter anticomunista. Tanto una como otra, están dirigidas por dos de los grandes directores americanos, artesanos y maestros en algunos de los géneros más significativos de la creación cinematográfica.

El mundo marginal, la supervivencia de los más débiles, permitió, al hoy conocido director de la premiada **El beso de la mujer araña**, realizar una de las mejores películas que nos han llegado desde los países sudamericanos. **Pixote, la ley del más débil (Pixote, a lei do mas fraco, 1981),** permitió a Héctor Babenco hacer un documento visual fascinante, aprovechando la oferta temática que los "golfillos" le ponen en las manos. Los ambientes son reflejo de la humanidad que se traspira a lo largo del filme, repleto de situaciones duras, agresivas, llenas de vida. Esta película, que se emite en el espacio "Cine de medianoche" debe ser vista por todos los que se sientan interesados por el séptimo arte. La hora intempestiva no debe servir de excusa para dejarla pasar.

Estas películas nos van a permitir encontrarnos con otras tantas maneras de entender la vida, de acercarse a los diferentes comportamientos humanos, a la apasionante y difícil tarea de convivir y relacionarse en la sociedad que nos acoge. La dureza no está distorsionada; es fácil comprender que el hombre es un ser complejo y extraño, sorprendente y agónico.

OCASO, S.A.
Seguros y Reaseguros
Oficinas:
Jardín del Recreo, 2
(Frente estación de autobuses)
Telf. 21 12 20
Telf. Ambulancias
22 22 50

VIVIENDAS DE LUJO A PRECIOS DE OCASION
C/ ALFONSO DE MONTALVO 4 DORM. 135 m.
AVDA. 18 DE JULIO 4 DORM. 110 m.
PL. CLAUDIO SANCHEZ ALBORNOZ 3 DORM. 104 m.
PL. CLAUDIO SANCHEZ ALBORNOZ 4. DORM. 177 m.
INFORMACION Y VENTA:
CAMARASA
ORGANIZACION DE SERVICIOS TECNICOS INMOBILIARIOS
Dr. Fleming, 3-bajo
Telfs. 21 26 49 - 21 22 22

MCD 2022-L5

U.C.A. inaugura nueva sede y amplía su comercialización

Avila. Redacción.

En el día de ayer se inauguraron las nuevas oficinas de la Unión de Campesinos de Avila, UCA, que se encuentran ubicadas en el edificio de la Caja Rural de Avila, en nuestra Capital. Estas oficinas sirven de sede a la Cooperativa Provincial de Comercialización UCA S.C.L. Las antiguas oficinas de la Calle Nuestra Señora de Sonsoles quedan reservadas para las cooperativas de leche y de carne, Ucalacta y Ucarnávila, respectivamente.

Paralelamente a estas dos cooperativas, la Unión de Campesinos de Avila está adquiriendo una serie de bienes como un nuevo camión de 16 toneladas, terrenos, almacenes, tanques de refrigeración de leche, etc, para convertir las cooperativas en empresas que mejoren la estructura de las mismas de cara a la plena incorporación en la Comunidad Económica Europea.

Los responsables del sindicato han manifestado que ello supone la "fructificación del trabajo sin pausa que la Unión de Campesinos de Avila está realizando en el campo cooperativo desde hace diez años, en defensa de los campesinos de Avila".

Inauguración de la sede de U.C.A. LUMBRERAS

Si se le hace de noche...,
Si es día de fiesta...,
Si tiene prisa...

¡CONFIE EN SU CAJERO!

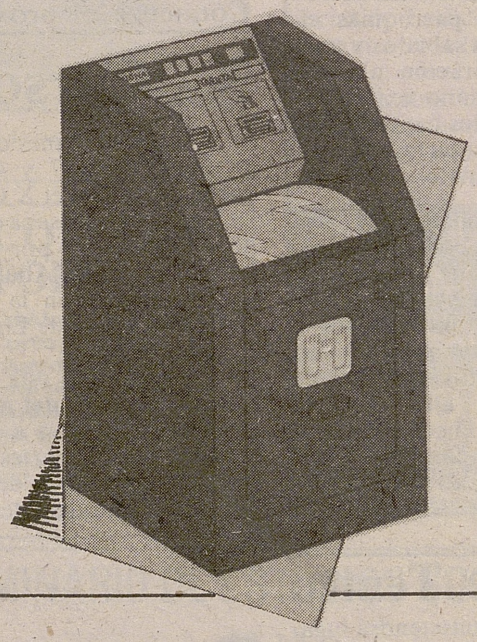

Esta es la red de cajeros automáticos de la CAJA DE AHORROS DE AVILA

AVILA: Plaza de Santa Teresa, 10
C/ Arévalo, 3
David Herrero, 9
Ntra. Sra. de Sonsoles, 71
Hospital de la Seguridad Social

AREVALO: José Antonio, 30
EL TIEMBLO: Iglesia, 1
ARENAS: Triste Condesa, 22
MADRID: Alcalá, 32

...y únase a los más de cinco millones y medio de españoles que ya utilizan la Tarjeta-6000

CAJA DE AHORROS DE AVILA

En el Colegio Público Comuneros de Castilla

Homenaje al profesor Luis García

Avila. Redacción.

Luis García Jiménez, profesor del Colegio Público Comuneros de Castilla de Avila, ha dejado de realizar sus funciones docentes, iniciando así su merecido descanso, por haber alcanzado la edad de jubilación. Con este motivo ha recibido un sencillo homenaje por parte de toda la comunidad educativa, que ha reconocido y valorado sus excelentes cualidades humanas, sociales y pedagógicas.

El día catorce, por la mañana, Luis García se despidió de sus alumnos, a los que dirigió unas frases llenas de cariño y ternura, recordándoles los consejos que hacen posible la convivencia en el amor, respeto y agradecimiento mutuos. Los niños aplaudieron, obsequiándole con un entrañable abrazo y regalos.

La comida de hermandad, ofrecida por todos los compañeros, y a cuyo final asistió la Asociación de Padres y miembros del Consejo Escolar, culminó el acto. Unas palabras de saludo del director, considerando la personalidad del homenajeado y ensambladas en la palabra "Maestro", inicia su charla. Resaltó los rasgos de este colega: recato, seriedad, honradez, trabajo, tenacidad, compañerismo y amor; virtudes dignas de elogio en un maestro que ha hecho de su profesión un compromiso querido y sentido, y, ahora tal vez añorado.

En nombre de todos los compañeros transmitió la más cordial felicitación y enhorabuena por alcanzar la jubilación pleno de facultades y le deseó pueda disfrutarla muchos años con la alegría que da la satisfacción del deber cumplido.

Seguidamente, y dejando sentir su emoción D. Luis, hizo un breve historial de su hacer profesional y la razón de su vida: Amor a los niños. Agradeció a todos los asistentes las atenciones recibidas que, en un alarde de humildad, dice no ser merecedor de ellas.

MCD 2022-L5

Pequeño mundo

David ALBA

Ermitaños y curas rurales

Cada uno se ilusiona y se apasiona por algo muy concreto, libremente elegido. A mí me apasionan los valores de la cultura francesa desde el paisaje a las formas de vida actuales. Y me alegra poder contar a mis amables lectores lo que descubro y traigo de cada viaje al vecino país.

Me refiero ahora a uno de los últimos frutos que ha producido la Iglesia de Francia. El Espíritu sigue haciendo maravillas y las hace en función de las necesidades del Pueblo de Dios en cada país y en cada momento.

Se trata de una experiencia nueva, con todos los visos de garantía de seriedad y de esperanza. Ha nacido y se está ensayando en el merio rural de la región de Borgoña. Su campo principal de operaciones se centra en la parroquia de Brazey, en la llanura del Saona, a unos 30 kilómetros de Dijon.

Un grupo de amigos, que recuerdan la aventura de los siete fundadores de la orden de los Servitas, hicieron en 1977 una peregrinación a Asís. El grupo estaba integrado por un veterinario, un delineante industrial, un policía del CRS (Cuerpo Republicano de Seguridad) y un panadero-pastelero. Iluminados y movidos por el mismo Espíritu, tomaron el acuerdo de consagrarse a Dios y eligieron un género de vida que uniera la vertiente contemplativa y la pastoral rural. Les regalaron un terreno al que llamaron con la palabra latina SITIO (tengo sed), una de las siete palabras del Señor en la cruz. Ellos mismos construyeron una capilla de madera y unas cabañas individuales. Y se lanzaron a la nueva vida, confiados en la Providencia. Y Dios no ha fallado ni fallará jamás. Las gentes de la comarca los conocieron enseguida y se convencieron de que no eran unos vagabundos sospechosos sino seis hombres de Dios. Y los ayudan y les llevan cada día lo suficiente para su frugal sustento.

El que también los ha conocido a fondo es el obispo de Dijon, Mgr. Jean Balland, quien "después de madura reflexión" ha reconocido la Fraternidad desde octubre de 1986 y les ha confiado dos parroquias, la de Brazey y la de Saint-Jean de Losne, a 82 kms. de SITIO.

Aparte de su vida contemplativa, tienen la misa dominical en las parroquias el rosario de los sábados y una hora de adoración al mes con el Santísimo expuesto. Acompañan los cantos litúrgicos con guitarra, flauta, cítara o clarinete.

Su vida tienen claras reminiscencias benedictinas: "Trabaja y ora". "Nuestro futuro —ha declarado el superior de la fraternidad— está en las manos de Dios. Queremos estar abiertos a su llamada". Dios queda, así, incluído en el compromiso y nunca falta a la cita con sus amigos.

José María Aznar aseguró que ya hay 70 millones presupuestados

Avila recibirá ayudas por haber sido declarada Patrimonio de la Humanidad

Avila. Maximiliano Fernández.

El presidente de la Junta de Castilla y León, José María Aznar, anunció el pasado jueves, festividad de Santa Teresa, la entrega al Ayuntamiento de nuestra Capital, de una Cantidad cifrada en 70 millones de pesetas, incluídas en los Presupuestos, como subvención de la Junta a Avila, en razón de haber sido declarada Patrimonio Común de la Humanidad.

José María Aznar, que hizo esta declaración en el Ayuntamiento, a donde acudió acompañado por el presidente de Las Cortes, Carlos Sánchez Reyes, siendo recibidos por el alcalde, Antonio Encinar y los concejales, manifestó después a **El Diario de Avila,** que será el Ayuntamiento de Avila el que decida en qué se van a invertir. "Lo que hace falta —añadió— es que se inviertan y que se inviertan bien".

El presidente de la Comunidad Autónoma reconoció que esta era la primera ayuda que recibía Avila con motivo de su declaración por la UNESCO y que no sería la última, al menos por parte de la Junta de Castilla y León. En cuanto a las ayudas que puede recibir Avila por el hecho de ser una de las provincias menos favorecidas de la región, manifestó:

—El nivel de Avila es parejo al de otras provincias que se la asemejan, como Zamora, Segovia, Soria y, en menor medida, Palencia. "Lo que hace falta —continuó— es iniciar un conjunto de operaciones de desarrollo, que nosotros tenemos ya pensado, vinculando la política de iniciativas regionales y de la CEE. Para conseguirlo necesitamos también al Gobierno de la nación, que esperamos tener a nuestro lado, cosa que hasta ahora no ha sucedido, y que se materialice en proyectos positivos.

José María Aznar, en su jornada abulense del día 15, inauguró la II Feria Agroalimentaria, expresando su deseo de que resulte positiva y, por la noche, abrió la "Tribuna Autonómica" de la Federación de Casas Regionales, —entre ellas el Hogar de Avila— en el Hotel Eurobuilding, de Madrid, con motivo de las fiestas de Santa Teresa. De su intervención, el presidente de la Junta resaltó, en declaraciones hechas a **El Diario de Avila:**

—Hacemos un ofrecimiento al Gobierno, en los mismos términos del mes pasado, para que desarrolle la Constitución y los estatutos de autonomía: labor que el Gobierno debe capitanear y poner en práctica inmediatamente, para que entren en vigor las nuevas transferencias y la reforma de la financiación autonómica en enero de 1989.

Sobre el desarrollo de nuestra autonomía señaló:

—El desarrollo autonómico de Castilla y León depende de la voluntad del Gobierno. Nosotros estamos dispuestos a colaborar y si el Gobierno no capitanea esa opción, adoptaremos las medidas que corresponden a la defensa de Castilla y León.

Comienza el próximo lunes

X Curso de la Escuela de Adultos

El próximo lunes día 19 de octubre, a las 7 y 45 de la tarde comienza el X Curso de la Escuela Diocesana de Adultos, organizado por el Instituto Teológico Abulense en colaboración con la Delegación Diocesana de Enseñanza y Catequesis.

El tema para este año es: **Visión cristiana del mundo y del hombre.** Se va a desarrollar en cuatro partes: —Los primeros capítulos del Génesis.—Antropología teológica. María tipo del creyente.—Etica de la vida.

El curso se extiende a lo largo de 24 sesiones de trabajo de casi dos horas de duración. Se tendrá los lunes de 7 y 45 a 9 y 30 de la tarde. Las distintas lecciones estarán a cargo de profesores del I.T.A. colaborando también profesores de la Universidad Pontificia de Salamanca.

Este curso, como todos los anteriores, pretende contribuir a una fundamentación seria de la fe, al arraigo de un compromiso eclesial y al desarrollo de la acción pastoral en el mundo de hoy.

Las personas interesadas en participar en el curso deberán formalizar su matrícula en el Centro Cultural Miravalle a partir del día 19 de octubre al final de la primera sesión de trabajo.

Para matricularse en este curso no se requiere tener ningún título especial.

Se inicia mañana

I Muestra Nacional de Teatro

Avila. Redacción.

Hoy, 17 de octubre, el grupo "Orain" de San Sebastián, abrirá la I Muestra Nacional de Teatro "Ciudad de Avila", que se prolongará hasta el próximo día 22 de octubre. Este grupo representará la obra de Valle Inclán "Divinas Palabra". El acto tendrá lugar a las 22,00 horas en el Teatro Avenida de nuestra Capital.

Para el día 18 está previsto que el grupo "Teatro Arca", de Barcelona, represente la obra "Marco & Polo o viceversa", montaje teatral del propio grupo.

U.N.E.D.

CENTRO ASOCIADO EN AVILA

Fundación Pública Santa Teresa de la Excma. Diputación Provincial

COMIENZO DE CLASES

Todas las clases de este Centro comenzarán el próximo día 19 de Octubre, lunes

ESCUELA DE PRACTICA JURIDICA

Los licenciados que deseen asistir a esta actividad, cuya duración es de Noviembre a Mayo, deben inscribirse antes del día 15 de Noviembre: Matrícula: 10.000 pesetas.

Secretaría: C/ Santo Tomás s/n, 1.ª planta
Telf.: 22-50-00/04

Operación Gafas Sin Edad.

¿Te gustan? Sólo 2350 ptas.

Sólo en Multiopticas Damián

¿Quién dijo que hay gafas de 3ª edad? Lo que hay son gafas pasadas de moda y gafas de última moda, como el exclusivo modelo "SAN MARCOS".

Nuestra oferta es exclusiva.

Gafas modelo "SAN MARCOS"... 2.350 pesetas IVA incluído!!

Sólo MULTIOPTICAS DAMIAN puede hacerle una oferta así, además de ofrecerle todas las garantías y la eficacia de su servicio.

Pruébese el modelo "SAN MARCOS", mírese al espejo... ¡y luego díganos que tienen que ver estas gafas con la 3ª edad!

MultiOpticas damián MULTIOPTICAS AVILA

Una óptica con más ventajas.

Avda. Portugal, 33
Avda. José Antonio, 18

MCD 2022-L5

Concierto de flauta y clave en Mosén Rubí

Avila. Redacción.

A las 8 de la tarde del día de ayer dio comienzo el concierto de flauta y clave organizado por la Consejería de Cultura y Bienestar de la Junta de Castilla y León en Avila. Dicho concierto, celebrado en la recién restaurada iglesia de Mosén Rubí, corrió a cargo de Valentín Iglesias y Pedro Iglesias.

El programa incluyó piezas de Jacques Hotteterre, Antoine Forqueray, Jean Marie Leclair, Johann Christoph Friedrich Bach y Johann Sebastian Bacha.

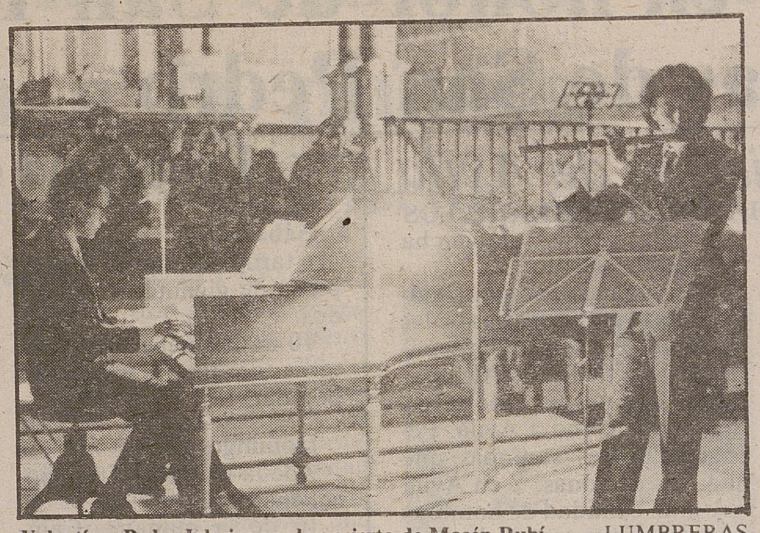

Valentín y Pedro Iglesias en el concierto de Mosén Rubí. LUMBRERAS

Conferencia de J. Vicente Rodríguez en La Santa. LUMBRERAS

J. V. Rodríguez abrió el curso en el Centro Teresiano-Sanjuanista

Avila. Redacción.

En el día de ayer se procedió a la inauguración del curso académico 1987-88 en el Centro Internacional O.C.D. de Formación Teresiano-Sanjuanista en nuestra Capital. A las 12,00 horas, el padre general de la orden de carmelitas descalzos, Felipe Sáinz de Baranda, presidió una concelebración eucarística en la iglesia del Convento de La Santa.

Por la tarde, a las 18,00, tras la lectura de la memoria del curso anterior, el padre José Vicente Rodríguez, pronunció la lección inaugural sobre "San Juan de la Cruz, estilo y condición de Dios". En ella trató los siguientes aspectos: Recreación lexicográfica, el estilo de Dios, la condición de Dios y el amor de éste como elemento esencial en El.

II Feria Agroalimentaria de Avila

Sorel disertó sobre los alimentos de Castilla

Avila. Redacción.

El escritor Andrés Sorel, secretario general de la Asociación Colegial de Escritores de España, pronunció anoche una interesante conferencia sobre "Alimentos tracionales en Castilla y León" en el Salón de Actos de la Caja Rural Provincial, dentro de la II Feria Agroalimentaria, que se clausurará mañana domingo.

Andrés Sorel comenzó su disertación preguntándose qué es Castilla, mero ente literario para algunos; para definir luego la cultura como nota diaria o cotidiana, en la que tiene una gran importancia la cocina.

Andrés Sorel y el presidente del Consejo Regulador de las Judías de El Barco, Emiliano Cerrato. LUMBRERAS

Afectó a 8 de los 27 funcionarios

Escasa incidencia de la huelga de tráfico en Avila

Avila. Redacción.

Ocho de los veintisiete funcionarios de la Dirección Provincial de Tráfico de Avila se unieron ayer a la huelga convocada a nivel nacional por los sindicatos UGT, CSIF y CC.OO. La huelga no impidió, según el jefe provincial de Tráfico, Lorenzo Martín Ortega, que se desarrollaran con normalidad todos los servicios. El objetivo de la huelga era el de mover a negociar los fondos de productividad, aplicar el fondo de reclasificación y pago de cantidades adeudadas.

Iberduero, S.A.

CORTE DE SUMINISTRO DE ENERGIA ELECTRICA

Ponemos en conocimiento de nuestros clientes, que con motivo de realizar reparaciones de urgencia en nuestras instalaciones de Alta Tensión, se suspenderá el servicio el próximo LUNES DIA 19 del presente mes, a las horas y sectores que se detallan seguidamente.

DE 10 a 13 HORAS, LINEA DE 15 KV. SAN MIGUEL DE CORNEJA-PASCUALCOBO, afectando a las siguientes localidades:

Mesegar de Corneja, Malpartida de Corneja, Becedillas, Casillas de Chicapierna, Collado del Mirón, Aldealabad del Mirón, Mercadillo, Narrillos del Alamo, Arevalillo, Zapardiel de la Cañada, Martínez, Carpio Medianero, Diego Alvaro, San Miguel de Serrezuela, Pascualcobo y Centros de Transformación particulares de las localidades afectadas.

T. CORDOVA PORRAS

Traumatólogo y cirujano ortopédico
Rayos laser
Consulta diaria, excepto sábados, de 10 a 1
Sesiones de laser, de 5 a 7
Padre Victoriano, 5 - 1.º 1
Teléfono 22 37 82 Avila
C. M. 51

EN SU DOMICILIO CON PUNTUALIDAD
CONFITERIA
MARISOL
ESTRADA, 3 AVILA

Si está pensando comprar un coche de ocasión, no le dé más vueltas. Venga a vernos directamente. Aquí hay mucho donde elegir. Revisado, probado y listo para darle marcha.
AQUI TENEMOS SU PROXIMO COCHE.
OCASIONES DEL LEON
MOSA
C/ Madrid, Km. 111
Teléfono 22 08 00 AVILA
su concesionario PEUGEOT TALBOT

SEMINARIO DE ESTUDIOS SOCIALES
DE LA
FUNDACION PUBLICA "SANTA TERESA"
EXCMA. DIPUTACION PROVINCIAL
AVILA
ANUNCIO

Desde el día de la fecha y hasta el próximo día 23, se encuentra abierto el plazo de prematrícula en este Centro, de 17 a 19 horas en la Secretaría del mismo, sita en la Plaza de Santa Ana, n.º 7, planta 5.ª.

Avila, a 13 de Octubre de 1987.
EL SECRETARIO, ilegible.

Martín Vaquero, S.A.
MUEBLES DE COCINA Y BAÑO
Avda. de Madrid, 9 Teléfono: 211028/57 AVILA

Fiestas Patronales en honor de San Pedro de Alcántara en Arenas de San Pedro

San Pedro de Alcántara en Tierras de Avila

VICTORINO TERRADILLOS

Aún exhala un perfume exquisito la vida de San Pedro de Alcántara. Su persona está viva en las mañanas tempranas de octubre y en los atardeceres. Arenas de San Pedro, en Avila, es una fiesta en color y recuerdo. Los jóvenes, los mayores y niños, aún andando y ya en coche, se acercan a su Santuario peregrinos, devotos y curiosos. Se percibe la presencia después que muriera en estas tierras hace 425 años.

San Pedro de Alcántara, de Alcántara (Cáceres), ha nacido en 1499. De buenos padres, que le educan, recibe educación y oración. Se irá pronto a estudiar a Salamanca, y más tarde de franciscano. La vida transcurre en aprendizaje y oscuridad. Están profundizando las raíces. Ya comienza a dormir apenas dos horas, a comer muy poco, a rezar mucho, y a seguir a Jesucristo. Joven, ya fraile franciscano, tiende a cumplir con la exigencia máxima: ser santo. Y sigue entre el no hablar y meditar, estudiar y orar, vivir pobre y atender a las gentes.

Su apostolado es grande en tierras de Portugal, amigo de los reyes a quienes escribe más tarde, cuando esté de viaje por Castilla. A San Pedro de Alcántara se le recuerda mucho en Extremadura. Es sobre todo en las tierras de Plasencia y Coria, donde más predica y crea lazos de su espiritualidad y fama entre las gentes de toda clase social. No se desentiende de nadie. A todos les da una palabra, un gesto. Este "bendito fraile" parece un anacoreta y está en la plaza. "Está hecho de raíces de árbol" y juega con la sencillez de los pequeños. Arrastra como un torrente, como el profeta del siglo.

"Dios tiene grandes designios sobre este lugar". Así le han oído comentar alguna vez al "santo viejo", Fray Pedro de Alcántara. Y cuando se sienta muy enfermo dice al conde de Oropesa que le lleve a Arenas, que allí tiene que quedarse con la gente del lugar, que Dios lo quiere.

Ha pasado varias veces por estas tierras tan llenas de vitalidad. Los árboles, agua, montañas, todo es un concierto de espíritu. Embalsaman a la persona, sugieren, sensibilizan, contentan. La naturaleza es don y gracia, es fuerte y canto de ternura. Este paisaje lo ha visto en tiempo de frío y nieve, de lluvia y otoño. Siempre le ha resultado atrayente.

En 1559 ha estado a la fundación del Rosarito, término de Oropesa y Candeleda. Todavía hoy están las ruinas del convento. San Pedro de Alcántara ha sido llamado a Avila para tratar asuntos del espíritu. Camino obligado es Candeleda, Poyales. De sus viajes hasta Avila, ida y venida, se quedarán grabadas las escenas del Puerto El Pico, cuando los ángeles le hacen una cueva de nieve, y luego los hombres recuerden la historia levantando una ermita; en la villa de Mombeltrán, se recuerda su hospedaje en el hospital de San Andrés y en casas particulares; en Las Cuevas queda en el día de hoy recuerdo de su estancia porque enfermó y le apoyaron en un escaño; en El Arenal habrá testigos para el proceso del 1615 que digan cómo eran sus manos, su predicación; en El Hornillo una devota pedirá, porque ya en vida le conoció y tuvo fe en su poder de milagros, que la lleven aunque sea muerta, y el Santo la resucitará.

Por tierras de Avila Fray Pedro de Alcántara ha pasado varias veces, como un conquistador extremeño, pero éste buscando el triunfo de Cristo, consolando a admiradores y devotos.

En los libros de Crónicas se cuenta que, en El Barraco, cerca de la ermita de San Antón, la gente ha salido alborozada a ver pasar al Santo San Pedro de Alcántara, que antes estuvo también en este sitio y nadie supo quién era. Ahora le ven pasar camino de Cadalso de los Vidrios, hacia Toledo.

Y en las ventas, también ha dormido o sufrido.

Hay lugares que son significativos en las historias de las personas. No se pueden separar. A San Pedro de Alcántara hay que unirle tanto a Extremadura como a Avila. Pero los lugares son más que nada las personas. Y en Avila hay gran cantidad de hombres y mujeres que tratan de vivir el espíritu del Evangelio. Allí es invitado, a cultivar la flor del espíritu.

En 1552 ha estado a consolar a doña Guiomar de Ulloa que ha quedado viuda. El santo penitente y dulce, anda ahora, ya agosto de 1560, tras fundar conventos para su Reforma.

Su entrada en Avila, es vista como una aparición de sol. Llama la atención a cualquiera que lo ve. Fray Pedro de Alcántara está muy seco, "como unas raíces de árbol". Ha escrito unos libros en romance, que son muy leídos por todos. El tema es la oración. Desde el 17 al 25 de agosto, en este año de 1560, se encuentran cara a cara dos santos que en la España del siglo XVI van a ser "reformadores" de sus personas y de todos los que se arrimen a su alrededor o más tarde lean sus obras. Los santos son: Fray Pedro de Alcántara y Sor Teresa de Jesús.

En esta semana los dos hablan y recorren las iglesias. En San Millán, en Mosén Rubí de Bracamonte, en la iglesia de las bernardas, Santa Ana, o en santo Tomás o en la Catedral. Hay un diálogo de almas muy subido, nuestros místicos en Avila están haciendo un nombre grande para la ciudad. Se habla de Dios, y de pobreza, y de edificios, y de belleza. Quedaron los dos prendados por la belleza que Dios crea en las almas.

En 1562 habrá que volver otra vez a la ciudad de los caballeros. Se trata de dar fin a la fundación de Doña Teresa de Ahumada, santa Teresa. Y para los amigos no hay pereza sino diligencia. Está el cuerpo del Santo muy cansado. Pero habrá que llegar hasta el final para que Dios sea alabado. Y llegando a Avila tendrá que ir al Tiemblo, porque el señor Obispo, don Alvaro de Mendoza, como es tiempo de agosto se ha ido de vacaciones allí.

Una vez que se realicen los planes de admisión, el santo está en Avila lo preciso. El día de inauguración de San José, porque algunas de las primeras religiosas serán dirigidas de él, y porque él mismo ha tenido la influencia de traer pronto el breve de Roma para la fundación.

VAMOS A ARENAS

Hay una carta fechada el 12 de agosto de 1562, en Avila, y va dirigida a la señora de Malagón. Se trata de fundar allí los franciscanos con extrema pobreza y observancia del Evangelio, desde el 12 de junio que ha escrito otra carta. La amistad no finaliza en los santos.

Un montón de ocupaciones, viajes, lugares, enfermedad, y en la mente quedan todavía muchos "asuntos del evangelio" por tratar.

Pero las últimas cartas conocidas, están fechadas en Arenas. Un catorce de octubre de 1562: última carta a Santa Teresa que está en dificultades, y otra a Juan Velázquez Dávila, señor de Loriana y de don Llorente, comunicándole sus achaques, y dificultades con la ermita de San Andrés del Monte, en Arenas.

El Santo está muy enfermo. Acabado. Vive en su pequeña ermita del monte, pero ha sido obligado a bajar a la enfermería para ser tratado.

En Arenas queda definitivamente el 18 de octubre, domingo, festividad de San Lucas, del año 1562. Los vecinos del contorno vienen a su fiesta que es el 19. Los de Arenas, ya el 1622, hacen voto de tenerle como patrono, celebrar fiesta, y que al día siguiente, después de haber ido a rezar a su sepulcro, haya corrida de toros.

Fray Pedro de Alcántara, el Santo de la Oración y Penitencia, ha corrido estos lugares y se ha quedado aquí. Desde este lugar, poco tiempo después, nacerán los misioneros hasta Japón, China o América. El santo del pequeño convento ha creado un espacio tan ancho como el mundo. Si ha estado por aquí, ahora su nombre debe correr como el río, más allá de su manantial.

Programa de festejos

Sábado, 17

6 tarde. Desfile de la comparsa de gigantes y cabezudos.

10 de la noche. Suelta de toros de fuego y verbena popular.

Domingo, 18

9 de la mañana. Tradicional encierro.

10 de la mañana. Campeonato de kárate.

4,30 de la tarde. Festival Taurino.

6 de la tarde. Desfile de la comparsa de gigantes y cabezudos.

9 de la noche. Retreta por la Banda Municipal y fallo del Premio Gredos de Pintura en el recinto del castillo.

10,30 de la noche. Suelta de toros de fuego y verbena popular.

Lunes, 19

7 de la mañana. Diana a cargo de la Banda Municipal.

12 de la mañana. Misa Solemne en el Santuario de San Pedro de Alcántara, con asistencia de las Primeras Autoridades Provinciales y Locales.

4 de la tarde. Procesión del Santo por el Campillo.

10 de la noche. Fuegos artificiales. Concierto de la Banda de música.

11 de la noche. Suelta de toros de fuego y verbena popular.

Martes, 20

9 de la mañana. Tradicional encierro.

4 de la tarde. Festejo taurino.

10 de la noche. Suelta de toros de fuego y verbena popular.

HERMANOS VALDERRAMA
MESON DEL PUENTE
Saluda a su distinguida clientela por las fiestas Patronales y les recuerda que estamos siempre a su servicio.
Unas felices Fiestas
ARENAS DE SAN PEDRO

Don Jaime Moreno, una vida entera dedicada a la música

● Entrevista con el director de la banda municipal de Arenas de San Pedro

Arenas. F.J. Rodríguez.

"Lleva la música en la sangre"; esta máxima es aplicable con todo su rigor a don Jaime Moreno, director de la Banda de Música de Arenas de San Pedro desde hace 32 años. Su plena dedicación a la música, su entusiasmo por difundir este arte, hacen de este querido personaje un ser cercano para todos los arenenses. Su ténue figura es ya habitual en todas las fiestas de este hermoso paraje del valle del Tiétar, donde habitualmente dan conciertos.

La banda municipal de Arenas de San Pedro fue fundada en el año 1908, cuando don Jaime a penas contaba los dos años de edad. Por ella han pasado tres directores antes que el actual: Facundo de la Peña, Angel Rueda y Juan Caballero.

El año 1955 Jaime Moreno es nombrado director de la banda. Fue el culmen de una vida dedicada íntegramente a la música. Desde entonces muchas han sido las plazas, villas y ciudades que ha recorrido don Jaime ofreciendo en cada uno de estos lugares lo mejor de su música.

Durante el tiempo que don Jaime ha estado al frente de la banda, han sido centenares los músicos que han pasado por ella. En la actualidad, son 26 músicos los que componen el grupo: 7 clarinetes, 4 saxofones, 4 trompetas, 4 flicornos, 2 trombones, 2 bajos, 1 saxofón y 2 clarinetes. Las profesiones de estos músicos que componen el conjunto de la banda son muy variadas: maestros, empleados de comercios, dos guardias municipales, de farmacia, transportistas, carpinteros, etc.

Para poder mantener "el tipo" en los conciertos y los diversos actos a los que asisten mantienen una actividad musical durante todo el año. Ensayan habitualmente una vez a la semana. Ensayos que se incrementan a medida que se van acercando las fechas de sus actuaciones.

Los músicos, dependen profesionalmente de sus trabajos, ésto hace que a muchos conciertos no puedan acudir y sea el director el que tenga que ocupar su puesto. Para don Jaime, estas ausencias "me producen pequeñas rabietas, porque si bien es verdad que en la mayor parte de los casos, los motivos por los que se falta son los aducidos, pero en muchos otros son porque no quieren. Estos me hacen pasar muchos disgustos", señaló.

La misma dependencia de sus distintas profesiones hace que las salidas de la banda sean cada vez menores, y sea fundamentalmente Arenas donde actúen. Piedrahita, Belvis de la Jara en Toledo han sido algunos de los lugares visitados este año. También solía frecuentar la banda Avila, especialmente en las corridas de toros.

FLAUTA, PRIMER INSTRUMENTO

—Cuándo comenzó su andadura en la banda municipal de Arenas ¿cuál era el instrumento que tocaba?

—El primer instrumento que aprendí a tocar fue la flauta. Tuve un gran maestro, el director don Angel Rueda. A lo largo de estos años he pasado por muchos instrumentos: Bombardino (más pequeño que el bajo y con muchos contrapuntos). Hace unos años, al carecer de instrumentistas en la banda pasé a coger el bajo; también hoy cuando falta algún bajo en un concierto tengo que ocupar su lugar. También toco el violín y el piano.

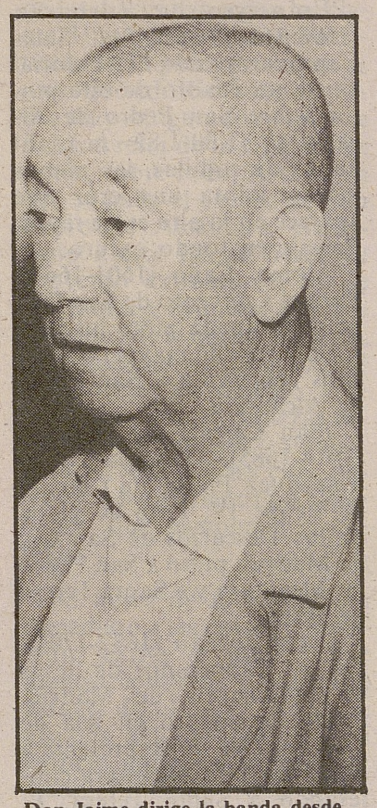

Don Jaime dirige la banda desde hace 32 años. PAJUELO

La afición de don Jaime por el violín, partió de un hecho muy curioso, que él mismo nos narra. "Una tarde, hace ya muchos años, vi a un ciego que tocaba el violín. Su destreza musical me gustó tanto, que decidí yo también tocarlo. Conseguí uno y aprendí a través de un método".

El órgano lo aprendió a tocar a través de su padre, que era sacristán de la parroquia. El piano lo aprendió por sí mismo, de oído. En la iglesia parroquial, hoy continúa siendo el organista.

Los mejores momentos de su vida don Jaime los recuerda cuando pertenecía a la rondalla Almanzor, compuesta por instrumentos de laudes, violines, guitarras, bandurrias, violoncelos y percusiones. "Era una rondalla muy buena —recuerda— y con la que hicimos muchas salidas. La gente solía acogernos muy bien porque conseguíamos música de calidad. Esta rondalla desapareció hace ya unos veinte años, cuando empezaron a morirse los músicos". También guarda un gran recuerdo de sus primeros tiempos de músico, "como los medios de locomoción eran más lentos, teníamos que hacer noche en la mayor parte de los lugares donde íbamos a tocar. La verdad es que la gente nos acogían muy bien en sus casas. Para los viajes largos utilizaban automóviles, pero para desplazarse a las localidades cercanas utilizaban los borriquillos. Debían de ser escenas muy entrañables, ver a los veintitantos músicos montados en sus jamelgos, con todos sus instrumentos al hombro, cabalgando por la ladera de las faldas de Gredos.

—¡Qué lástima de una foto instantánea de ese momento!

CONTABLE DE PROFESION

La música, en una localidad como Arenas de San Pedro difícilmente da de comer. Por este motivo, don Jaime tuvo que dedicarse a una actividad más remunerativa económicamente, al margen de su gran pasión. Durante todos estos años fue contable en la Caja Rural de Arenas y en una fábrica de maderas.

Una de las preguntas que formulé al director en el transcurso de la entrevista fue la remuneración que recibe un director de una banda municipal. Cuando le hice esta pregunta, don Jaime me miró y sonrió: "Yo no sé lo que cobran los demás directores de banda, yo cobro mil pesetas. Dinero que gasto íntegramente en partituras, y que no me llega para pagar todas las que necesito".

El repertorio que tiene preparado la banda para sus conciertos es muy amplio. Hay unas 700 obras. Al público de Arenas hay una pieza que le gusta especialmente, "El sitio de Zaragoza". Para poder haber contado con este repertorio de piezas musicales ha sido mucho el tiempo que don Jaime ha tenido que dedicar al estudio de los diferentes temas. Señaló que venía estudiando, cuando trabajaba, unas cuatro horas al día.

Don Jaime Moreno vive en la actualidad en la residencia de ancianos de Arenas de San Pedro. Allí realiza una actividad musical más, toca el órgano durante la misa de once los domingos.

HOSTERIA Los Galapos CAFETERIA RESTAURANTE Arenas de S. Pedro
Bar Restaurante
25 años a su servicio
Cafetería Restaurante
Plato de Oro gastronómico 1987
Pl/ Condestable Dávalos
Bodegón
Especialidad en carnes y pescados a la brasa
C/ Travesía del Castillo

Fábrica de Maderas
TIRSO TOMAS
Carretera de Avila, 2
Telf. 37 00 98
Arenas de San Pedro

SNACK-BAR GREDOS ARENAS de SAN PEDRO
SNACK-BAR "GREDOS"
Cafetería
Servicio rápido y esmerado
Ambiente joven y agradable
• DESAYUNOS CON REPOSTERIA
• PLATOS COMBINADOS
• SANDWICHES
• RACIONES VARIADAS
• HAMBURGUESAS
Del SNACK-GREDOS no te irás sin antes degustar su deliciosa SEPIA que siempre recordarás
Muchas gracias por su visita
Trofeo al mejor servicio
AÑOS 1986 Y 1987
José Gochicoa, 16 Paseo del Prado, 9
Teléf.: (918) 371437 ARENAS DE SAN PEDRO (Avila)

Restaurante
CALIFORNIA
Gigante en gastronomía
Carrellana, 34

Mesón
LAS DOS CASTILLAS
Puente del Tiétar
Cocina casera
Telf.: 37-14-74
Arenas de San Pedro

MESON ANDALUZ
Tapas variadas
Especialidad
Cochinillo
C/ Doctor Lorenzo Velázquez, 12
Telf. 37 13 68

Venta
DE MATERIALES PARA LA CONSTRUCCION
Y
CONSTRUCCION DE VIVIENDAS
RAMOS
Avda. de la Constitución, s/n. Teléfono 918-37-05-56
Arenas de San Pedro

Calzados Galán
lo último en zapatos de Srta. en piel
GRAN VARIEDAD DE BOLSOS
en el centro de
Arenas de San Pedro
C. Triste Condesa, 20

San Pedro de Alcántara, visto por los distintos artistas

Arenas. Redacción.

La imagen del Santo Patrón de Arenas (de San Pedro) ha sido representado por infinidad de artistas, los más famosos que en escultura y pintura le han representado son:

ESCULTURA

La imagen en talla que guarda el Santuario parece ser la primera escultura del Santo, aunque de autor desconocido. Juan Martínez Montañés (1568-1649).—Este gran escultor ejecutó hacia 1630 para el Convento de San Pedro de Alcántara de Sevilla, una estatua del Santo Titular en madera policromada, de gusto muy delicado y de una gran nobleza de expresión.

Alonso Cano (1601-1667). Representa al Santo con hábito alcantarino, lleva un libro en la mano izquierda y en la derecha la pluma. Se conserva en el Museo de Bellas Artes de Granada. Mide 2,04 m. de alto, en madera policromada. Dicho Museo guarda otra talla del mismo autor y se le atribuye otra conservada en la iglesia del Pilar de Buenos Aires.

Pedro de Mena (1628-1688). Es el verdadero creador del tipo de San Pedro de Alcántara, aunque acusa la inspiración de su Maestro Alonso Cano. Se conservan bastantes esculturas suyas en numerosos museos e iglesias de la geografía española. La más perfecta y más cuidada la posee hoy la colección Güel de Barcelona. Talla policromada de 0,84 cm.

Francisco Salcillo (1707-1783).—Se conocen dos obras suyas de San Pedro de Alcántara, la principal en la Rectoría de San Joaquín, en Cieza (Murcia) y la otra en Nonduermas (Murcia).

Francisco Vergara (1713-1761).—Valenciano. Estudió en Roma. Suya es la conocida estatua de mármol de San Pedro de Alcántara en la Basílica del Vaticano, en Roma. Mide más de 5 m. de altura.

Francisco Gutiérrez (1782). Autor del alto relieve del altar mayor del Santuario de San Pedro de Alcántara en Arenas de San Pedro, representando la glorificación del Santo. Tiene una talla, mayor que el natural, en la Catedral de Burgo de Osma (Soria). Buena talla.

En nuestros días las más conocidas estatuas fundidas en bronce son las de Enrique Pérez Comendador, en la Plaza de Santa María de Cáceres (2,5 m. de altura), y la de José Navarro Gabaldón, representando al Santo en éxtasis y colocada en la Plaza del Condestable Dávalos, en Arenas de San Pedro (Avila). Mide 2,40 m.

Otras muchas esculturas del Santo se han encontrado pero o son de autores menos importantes que los mencionados o de autores desconocidos.

PINTORES

Francisco de Zurbarán (1598-1664).—En las Salas Capitulares de El Escorial existe un cuadro de este pintor sobre San Pedro de Alcántara (1,30-1,82 m.). El Santo de rodillas, las manos juntas, adora una cruz que aparece en lo alto entre rayos. Paisaje en fondo oscuro.

Alonso Cano (1601-1667). Para el Convento de San Diego de Granada pintó los lienzos del retablo mayor. Uno de ellos representa a San Pedro de Alcántara.

Juan Carreño de Miranda (1614-1685).—Discípulo de Velázquez Pintor de Cámara de Felipe IV. Para la iglesia de los Descalzos de San Gil, de Madrid, pintó a San Pedro de Alcántara y a Santa Teresa de Jesús.

Lucas Jordán (1632-1705). En los Capuchinos de Jesús de Medinaceli, de Madrid, existe un cuadro en tela de 1,80 por 1,40 m. Representa a San Pedro de Alcántara confesando a Santa Teresa. El Santo aparece sentado y cerca de él Santa Teresa de rodillas. Una copia de este cuadro existe en el museo del santuario de Arenas de San Pedro (Avila).

Claudio Coello (1642-1693). Para la iglesia de las Carmelitas Descalzas de la Calle de Alcalá, de Madrid, pintó una serie de cuadros dedicados a San Pedro de Alcántara. Uno de ellos se conserva en Munich, Pinacoteca antigua, en lienzo y mide 2,35 por 1,65 m. y representa un milagro de San Pedro. El Santo y su compañero marchan sobre las aguas de un río. En Jerez de la Frontera existe otro en el que Santa Teresa presencia la ascensión a los cielos de San Pedro de Alcántara, arrebatado por los ángeles. Y por último, el Museo Galdiano, de Madrid, conserva un hermoso cuadro llamado de la Comunión de Santa Teresa. La Santa, arrodillada y con un velo en la mano, recibe la comunión de manos de San Pedro de Alcántara, que celebra misa ayudado por San Francisco y San Antonio.

Antonio Palomino de Castro (1655-1726). En el Hospital del Cardenal Tavera, de Toledo, se contempla un cuadro de San Pedro de Alcántara en oración. El Santo, de medio cuerpo, con el manto alcantarino remendado, las manos juntas, ora delante de un crucifijo que aparece sobre una mesa juntamente con una calavera, unas disciplinas, el Tratado de la Oración abierto y una escribanía. En lo alto, el Espíritu Santo en forma de paloma entre nubes. Cuadro artísticamente muy bueno. El Santo está allí tal cual lo conocieron sus contemporáneos.

Juan Bautista Tiepolo (1692-1770). San Pedro de Alcántara escribiendo. Gran lienzo ovalado en el que el Santo sentado con un libro abierto sobre las rodillas, una paloma junto a su cabeza, disciplinas, calavera y una gran cruz. Bella composición, aunque el Santo ya no es el hombre hecho de raíces de árboles. Está colocado en la habitación llamada de los Grandes. Palacio Real de Madrid.

Lambert Krahe (1712-1790). Alemán. En la iglesia franciscana de Santi Quaranta, en Roma, se encuentra un cuadro de 3 por 2 m. que representa la Comunión de Santa Teresa. Una vida intensa se desprende de esta pintura profundamente religiosa.

Antonio Rafael Mengs (1728-1779). Alemán como el anterior. Se conoce con un cuadro suyo de San Pedro de Alcántara que se conserva en el Museo Provincial de Bellas Artes de Salamanca. El Santo aparece de medio cuerpo ante un crucifijo.

Mariano Salvador Maella (1739-1819). Conocemos dos cuadros suyos de San Pedro de Alcántara. Uno en Aranjuez, en la iglesia de San Antonio, y otro en la Catedral de Toledo, transepto del Evangelio.

PELETERIA
Sánchez de Agustín
VENTA DIRECTA
Precios de fábrica
Ultimo en abrigos, cazadoras y trajes
ARREGLO Y REFORMA
TODOS LOS PRECIOS MAS BAJOS
C/ José Gochicoa, 4 Telf. 37 17 04

CRUZ ROJA ESPAÑOLA
ARENAS DE SAN PEDRO Sábados de 10 a 1
Plaza Isabel la Católica, 1.— 37 14 66
CONDUCTOR Y CAZADOR
Tu reconocimiento Médico en el centro de la Cruz Roja es más rentable
Hoy te necesitamos
Mañana puedes necesitarnos tu.

Cafetería Sobrino
Especialidad en:
—Hamburguesas
—Sandwiches
—Platos combinados
C/ Doctor Lorenzo Velázquez, 30
Telf. 37 00 96.

SALON DE PELUQUERIA
HORA: 21,00
PELUQUERIA MICHEL
PSICOESTETICA
Los Mártires, 8-1.º B
Teléfono 37 11 01
Arenas de San Pedro (Avila)

ESTUDIO CONFORT
MUEBLES MUÑOZ

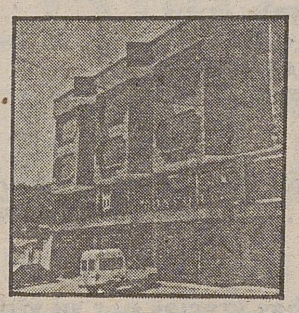

la cocina que Vd. deseaba
Ahora puede obtenerla con mayores ventajas
- Gran exposición en muebles de cocina, con más de 25 modelos.
- Proyectamos y diseñamos su cocina sin ningún compromiso ni gasto para Vd.
- Obsequiamos la compra de su cocina con un estupendo reloj de cocina.
Paseo de Santa Lucía, 10

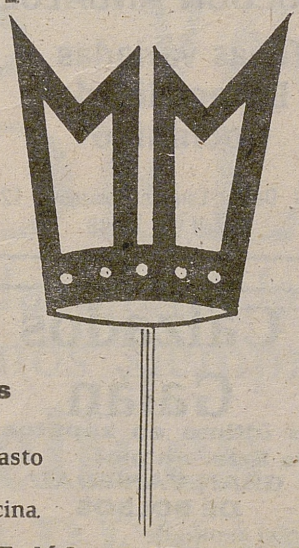

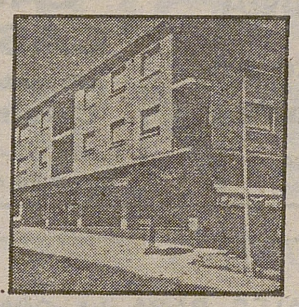

podrá encontrar el mueble que Vd. necesita para su hogar
- Gran exposición en todo tipo de mobiliario
- Todo orientado a crear el mejor ambiente para el hogar
Teléfono 37 06 48
ARENAS DE SAN PEDRO

Arenas en 1850: villa agraria y ganadera

FELIPE LOZANO

Voy a dar a conocer, desde estas páginas festivas, una pequeña semblanza de cómo era nuestro pueblo en la mitad del siglo pasado; todo ello, extraído de una edición fascímil del Diccionario Geográfico-Estadístico-Histórico publicado por Pascual Madoz en 1845/1850, de cuyo cuerpo tengo en mi poder el volumen correspondiente a la provincia de Avila.

Aún después de haber pasado más de un siglo y cuarto, al leer estas líneas nos podremos situar, rememorando, tanto en lugares como en acontecimientos, —ya por vivencia propia, los más viejos, como por oídas los más jóvenes— que nos llenarán de cierta satisfacción por ser el nuestro un pueblo con una idiosincrasia propia y carácter independiente, tanto en lo físico como en lo humano; y ésto, unas veces para bien y otras para mal, nos enorgullece. Así somos y así seguiremos siendo, a pesar de la mezcla de "razas" que en los últimos tiempos sufre Arenas.

Villa con ayuntamiento de la provincia de Avila, situada en la parte meridional de la misma, con 1.530 habitantes (1), ubicada en una hondonada y rodeada de muy altas colinas, a la izquierda del río Arenal y en posición amena y pintoresca; se halla ventilada de los opuestos vientos del E. y O. que mantienen un clima saludable, padeciéndose tan solo algunas tercianas, reumas y afecciones de pecho curables las más.

Interior de la población y sus afueras: Componen esta villa unas 600 casas, de 24 a 33 pies de altura, con buena distribución interior, que forman calles bien empedradas y regularmente alineadas, 5 plazuelas y 2 plazas; la mayor de éstas situada en el centro del pueblo, tiene portales y empedrado; la otra carece de estos adornos y sirven las dos de reunión y venta de efectos en ferias y mercados. En cada una de estas plazas hay una hermosa fuente de piedra labrada con cuatro caños y varios caprichos; otras dos en algunas de las plazuelas y además las hay particulares en casi todas las casas para usos domésticos. Esta abundancia de agua se hace más apreciable por cuanto atraviesa la población un arroyuelo, denominado Guisete, que recoge todas las sobrantes con gran beneficio de los vecinos y utilidad de la policía urbana en cuanto a sanidad, presentando siempre calles limpias, sin malos olores y perfectamente dispuestas para la salubridad pública. El arroyo se cruza por varios pontones, fabricados al efecto en los sitios de mayor paso y a lo largo de la calle de la Regalada y hasta la plaza de la Corredera. Hay casa Ayuntamiento de hermosa y moderna construcción; pósito, un hospital con doce camas en buen estado; cinco posadas públicas; dos escuelas de primera educación perfectamente montadas, la de niños está servida por un maestro aprobado, con 300 ducados de sueldo, y asisten más de 100 alumnos; una maestra, aprobada también, dirige la de niñas, con 1.500 rs. de dotación y la retribución proporcional de las discípulas según las clases. Una Iglesia Parroquial situada en la plaza principal: es un sólido edificio, todo de piedra muy antiguo; en su torre se halla el reloj de la villa. Es de notar, sobre todo, la urna en que se halla el cuerpo de San Pedro de Alcántara, trasladado a esta Iglesia desde su convento extramuros, es de mármoles y bronces, con dos angelitos de la misma materia, colocados sobre ella en actitud como de exigir silencio, y se halla provista de riquezas artísticas, ornamentos y alhajas. Está servida por un cura párroco, 4 beneficiados y 6 capellanes, que componen el cabildo.

Al norte de la población, inmediato a las casas pero aislado, existe el palacio que mandó construir y habitó el Infante don Luis de Borbón a últimos del siglo pasado. El edificio, aunque más pequeño, tiene el mismo orden de arquitectura, escultura y vistas que el palacio real de Madrid; está muy bien distribuido en sus habitaciones interiores, y llama la atención, entre otras mil preciosidades, una completa y escogida colección de pinturas de las mejores escuelas nacionales y extranjeras, que desapareció con otras riquezas que adornaban el palacio en la guerra de la Independencia. En aquella época, los franceses lo convirtieron en casa fuerte, aspillerando paredes y formando reductos, para lo cual tuvieron que deteriorar su fábrica en obsequio de la mejor defensa. En el día de hoy está subdividido en muchas habitaciones y ocupadas por otras tantas familias de aquel vecindario.

Algo más lejos de la villa por su lado E., y en comunicación con ella por medio de una ancha y empedrada calle, bordeada de árboles que al mismo tiempo sirve de paseo, se encuentra el convento suprimido de franciscanos descalzos, fundación de San Pedro de Alcántara, cuyo cuerpo se veneraba en la grandiosa capilla que hay a la derecha de la iglesia conventual. En ésta se encerraban infinitas alhajas y preciosidades artísticas. A la izquierda del convento, y unida a él, hay una huerta con amena variedad de plantas, entre las que llama particularmente la atención una higuera plantada por el mismo santo, así como una zarza que no tiene púas.

Otro paseo, con unas 100 varas de longitud, se extiende cerca del puente del Aquelcavo, con frondosos árboles y asientos de piedra labrada, ofreciendo a aquellos habitantes comodidad y frescura durante la calurosa estación del verano. Hacia el mismo sitio están los edificios de la fábrica de cobre.

Término y calidad del terreno: Confina por el N. con Guisando, El Hornillo y El Arenal; E. Mombeltrán y La Parra; S. provincia de Toledo y O. Poyales y Candeleda. Comprende unas 4.000 fanegas de tierra de las que se cultivan 1.400 en olivos, viñas y huertos. La dehesa y monte común se benefician y aprovechan concejilmente. A excepción de estos terrenos, todo lo demás está cubierto de árboles y matorrales, de piso áspero, quebrado y montañoso, con muchas canteras de rocas calcáreas que entretienen muchos hornos de cal y yeso y dan abundante material para los edificios. El término de esta villa participa de las asperezas de la nombrada sierra de Gredos, que al paso que escasea de cereales, abunda en infinita variedad de árboles, de donde se sacan muchas maderas de construcción y para combustible; y produce excelentes pastos de que se mantienen numerosas ganaderías. Fertilizan estas tierras, además de otras corrientes de menos importancia, el río Arenal, el río Pelayos y el Arbillas, todos de curso perenne, que dan movimiento a varios molinos maquileros, tanto de harina como de aceite y pimiento, así como a las máquinas de la fábrica de cobre.

(1) Hontanares, Ramacastañas y La Parra eran núcleos independientes.

Siempre al día en zapatos
Botas especial caza
Gran variedad en artículos de Piel
ARENAS DE SAN PEDRO
Avila Telf. 37 03 69

Boutique
FAMA
Ultima moda en ropa vaquera
Chico-Chica
C/ Isabel la Católica, 16

Para ver las cosas claras y no tener problemas
¡¡¡REVISE SU VISTA EN OPTICA ARENAS!!!
SU OPTICA CERCA DE CASA
Optica Arenas le aconseja que antes de comprar busque y compare precios, calidad, servicios y garantías. No olvide nunca que el precio va unido siempre a la calidad.
Revisamos su vista sin cargo alguno con nuestra Computadora Optica (en pocos minutos) todo tipo de lentes de contacto aseguradas por tres años.
¡¡Atención especial a la Seguridad Social!!
Gran surtido en gafas para señora, caballero y niño, con garantía total durante un año.
Le hacemos sus gafas en pocos minutos
Variedad en aparatos para sordos, tenemos todas las marcas y los últimos adelantos.
Plaza de San Pedro, 1. Telf. 37 16 24 ARENAS DE SAN PEDRO

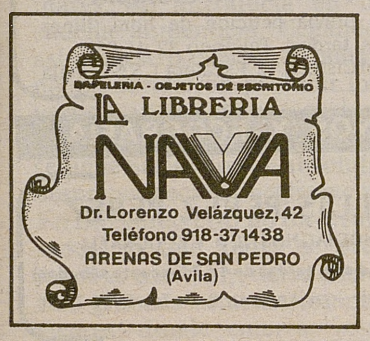

VIDEO-CLUB
AL FONDO
Gran variedad de películas en los dos sistemas
VHS Y BETA
Ultimas películas salidas al mercado del vídeo
Venta de cintas de vídeo para grabar.
C/ Venerable Ayala, 1 (Junto recaudación de impuestos)
ARENAS DE SAN PEDRO

RESTAURANTE
RICHAR — CAFETERIA
LES OFRECE SU ESMERADO SERVICIO EN
BODAS - BANQUETES - BAUTIZOS - COMUNIONES - MERIENDAS - ACTOS SOCIALES
SELECTO AMBIENTE - SALONES CLIMATIZADOS
Consúltenos menú y precios y quedará complacido
C/. Ana María Mogas Teléfono: 37 04 83
LA BOLERA
ARENAS DE SAN PEDRO

CONSTRUCCIONES
VICENTE
ROMANO CARRASCO
VENTA DE PISOS
LOCALES
COMERCIALES
Y PARCELAS
BOLERA RICHAR
Teléfono 37 04 83
Arenas de San Pedro
(Avila)

El programa de desarrollo agrícola de la CEE favorece a Castilla y León

Avila. Redacción.

La Comunidad Económica Europea aprobará en breve un Reglamento por el que se establece una acción común específica de desarrollo agrario que beneficiará a numerosas zonas de Castilla y León. Tendrá una vigencia de 5 años e incidirá en las denominadas zonas desfavorecidas.

Por este motivo, representantes de la Junta de Castilla y León junto a los de otras Comunidades se reunieron recientemente en Madrid con miembros de ICONA e IRYDA con el fin de fijar los indicadores que permitan determinar la parte proporcional de participación entre las Administraciones regional y central tanto en el desarrollo como en las inversiones necesarias para obtener el máximo beneficio de la aplicación de este programa.

Pese a la aparición de cifras sobre la inversión de este programa del Fondo Europeo de Orientación y de Garantía Agrícola (FEOGA) y sobre el beneficio de su aplicación en diversas regiones, y entre ellas Castilla y León, lo cierto es que aún no ha sido aprobado y, por tanto, se desconoce su cuantía. No obstante, se supone que puede oscilar en torno a 900 millones de ecus, inversión que es realizada por España. De esta cantidad aportada por el país, la CEE reembolsaría a éste alrededor de 420 millones, todo ello en un período de cinco años.

La aplicación de este programa de desarrollo agrario conllevará una fuerte inversión en las zonas desfavorecidas existentes en Castilla y León, sobre todo en lo referente a infraestructura rural, concentración parcelaria, mejora de la superficie agraria, lucha contra la erosión, mejora forestal y mejora de la vivienda, en especial para aquellos agricultores jóvenes que se instalen en explotaciones agrarias.

León: Familias evacuadas por el desbordamiento de un río

León. Efe.

Cinco familias de la localidad leonesa de Truchas, en la comarca de La Cabrera, fueron evacuadas ayer al ser inundadas sus viviendas por el desbordamiento del río Truchillas debido al temporal de lluvias que azota la zona.

El agua desbordada del río Truchillas invadió una calle del pueblo y anegó las viviendas de la parte baja de la localidad, al norte de la provincia.

El caudal de este mismo río ha arrastrado dos puentes de la carretera local que une las localidades de Castrocontrigo y Encinedo. Uno de los puentes estaba situado en la localidad de Truchas y el otro en el paraje denominado La Manzaneda.

El temporal de lluvias ha causado una avería en un transformador de electricidad, por lo que numerosos pueblos de la comarca de La Cabrera se encuentran sin luz.

Rescatado sin vida un minero de la Hullera Vasco-Leonesa

Santa Lucía de Gordón (León) Efe.

El minero Eulogio Vaz Márquez, de 48 años, casado y vecino de La Robla (León), fue rescatado muerto ayer, tras el accidente laboral sufrido en la Hullera Vasco-Leonesa de Santa Lucía de Gordón.

En los trabajos colaboró una brigada de Salvamento de la citada empresa, que a primeras horas de la mañana había conseguido rescatar ilesos a los mineros José Luis Fernández y Miguel Sanz.

Los tres mineros habían quedado sepultados a las siete de la mañana de ayer por el desprendimiento de carbón, cuando trabajaban en la tolva de la Explotación.

"Falsean la realidad"

UFADE rechaza los datos oficiales sobre la producción agraria

Valladolid. Efe.

Las organizaciones agrarias UFADE y Jóvenes Agricultores rechazan que el incremento en la producción agraria de este año en Castilla y León sea próximo al 7 por ciento, según indicó el ministro de Agricultura, Carlos Romero.

En un comunicado, estas organizaciones, que consideran que las afirmaciones de Carlos Romero son "ficticias", indican que en la Comunidad Autónoma de Castilla y León el sector cerealístico está muy lejos de alcanzar tales cuotas de producción.

Para Jóvenes Agricultores y UFADE, resulta "demagógico comparar la producción agraria actual con la registrada el año pasado, ya que entonces el volumen de cosecha de cereales rayó lo catastrófico".

Guía Médico Terapéutica 22 21 64

Centro Médico Abulense

CENTRO DE RECONOCIMIENTO MEDICO PARA CONDUCTORES Y PERMISOS DE ARMAS

Horario: de 9 a 2 y de 4,30 a 7
Sábados de 9 a 2

CONSULTAS:
- OFTALMOLOGIA
- MEDICINA GENERAL
- CHEQUEOS
- CERTIFICADOS MEDICOS
- PSICOLOGIA

Plaza de Claudio Sánchez Albornoz, 4.
Junto a Tráfico AVILA Teléf.: 21 28 24

ACUPUNTURA

PEDRO GONZALEZ CELADOR
—Rayos laser y estimulador eléctrico—
- Dolor, Adelgazamiento comiendo cuanto desee, Celulitis, Reuma, Asma Artrosis, Dismenorrea, Tabaquismo, Jaqueca, Insomnio, Depresión, Vértigo, Hipertensión, E Psicosomáticas, etc.

Petición de hora para consultas miércoles, jueves y viernes 21 17 74. Avda de Portugal, 29 2.º D. Avila.

CLINICAS DENTALES

CLINICA DENTAL
J. M. ASENSIO SEVILLANO
—Médico Estomatólogo—
Horario de consulta Diaria previa petición de hora
Avda. de Portugal, 25 1.º 7.ª Telf. 22 22 71 Avila

CLINICA DENTAL
D. ARTURO GOMEZ JIMENEZ
—Médico estomatólogo—
RAYOS LASER Y ORTODONCIA
Consulta: Tlf. 21 27 31. C/ Alemania n.º 4, 2º

ESTETICA-Tto. facial

ERMITAS
—SALON DE ESTETICA—
- Tratamientos faciales y corporales
- Sistema de depilación CLEAN-EASY

C San Segundo, 14-1º Teléf 22 83 78

GINECOLOGOS

J. MORAIS LUQUE
—TOCO-GINECOLOGO—
Consulta, previa petición de hora. Teléfonos 22 18 08 - 21 23 81. Paseo de D. Carmelo, 22.

OFTALMOLOGOS OCULISTAS

F. GOMEZ DE LIAÑO
—OFTALMOLOGO—
- Cirugía ocular · Lentillas

Consulta de 4,30 a 8 (Excepto miércoles y sábados)
Paseo Don Carmelo 22-1º B Teléf 22 40 24
(Frente al parque de San Antonio)

ALFONSO GONZALEZ PEREZ
—OFTALMOLOGO—
- Lentes de Contacto

Consulta Clínica Santa Teresa (Tardes previa petición de hora) Teléf 22 14 50

DR. MARCOS ROBLES
—OFTALMOLOGO—
Consulta:
CENTRO MEDICO ABULENSE
Pl. Claudio Sánchez Albornoz, 4, bajo
Tardes, pedir petición de hora. 21 28 24

OPTICOS DIPLOMADOS

CENTRO OPTICO CASTILLA
C. Arévalo 7
Teléf 22 96 21
- Lentes de contacto
- Aparatos para sordos
- Gafas graduadas

Sánchez óptico
GRADUACION PERFECTA DE GAFAS
MICROLENTILLAS
LENTES ESPECIALES
Duque de Alba, 1 - AVILA
☎ 22 01 53
Sánchez óptico

ORTOPEDICOS

ORTOPEDIA AGÜERO
- Hacemos plantillas ortopédicas Corsés Fajas Lumbostatos, Prótesis, etc. (a medida).
- Sillas de inválidos. Bastones. Instrumental médico. Calzado anatómico y ortopédico.

Avda. de Portugal 14. Tel. 21 23 40

CAÑAMARES, S.A.
ORTOPEDIA TECNICO-COMERCIAL
SUMINISTROS MEDICO - HOSPITALARIOS
- SUMINISTROS MEDICO-HOSPITALARIOS.
- PLANTILLAS A MEDIDA
- CORSES Y FAJAS
- APARATOS DE MARCHA
- SILLAS DE RUEDAS

Avda. de José Antonio, 28. Telf. 22 50 89
05001-AVILA

PEDIATRAS

JOSE M.ª MAILLO DEL CASTILLO
—PEDIATRA (MEDICINA INFANTIL)—
Consulta previa petición. Teléf. 22 89 42
Plaza de Santa Ana, n.º 2, Portal, 3, Piso 4º-1

PODOLOGOS

ANTONIO GARCIA MARTIN
—PODOLOGO—
Afecciones y ortopedia de los pies
Consulta diaria previa petición de hora
C/ Dr. Fleming 22, 3.º puerta 11 Telf 211244

PSIQUIATRAS

P. DOMINGUEZ GONZALEZ
Psiquiatría-Psicoterapia
Consulta previa petición de hora (lunes, miércoles, tardes). Teléfono 22 41 85.
Pasaje del Cister n.º 2. Escalera 1. 5.º-2. Avila.

RAYOS 'X'-ECOGRAFIA

D. LUIS PEREZ PEREZ
—RADIODIAGNOSTICO Y ECOGRAFIA—
Consulta diaria, tardes de 4 a 7 (excepto sábados)
C/ Avda. de José Antonio, 8-1º Teléf 21 25 91

TRAUMATOLOGOS

JOSE LUIS RAMOS GUERREIRA
—TRAUMATOLOGIA Y ORTOPEDIA—
Consulta previa petición de hora (sólo tardes)
Teléfono 22 42 61.
Avda. de José Antonio, 8 - 1º Dcha. Avila.

UROLOGOS

C. HOYOS FITTO
—RIÑON Y VIAS URINARIAS—
Consulta de 4 a 7 (lunes, miércoles, viernes)
Tls 22 51 69 - 22 47 83 Avda de José Antonio, 8-1º D

JOSE IGNACIO ISUSQUIZA CARRO
UROLOGO
Consulta: Clínica Sta. Teresa
Telf. 22 14 50 PREVIA PETICION DE HORA

MCD 2022-L5

Avila medieval

PPT.

Cartas al director

Contra el cementerio nuclear de Aldeadávila

Bajo la denominación de proyecto IPES (Instalación Piloto Experimental Subterránea), se trata de ocultar a la opinión pública una realidad amenazadora.

La ciencia ha de reconocer una cosa, no sabe cómo resolver el problema de los desechos nucleares, altamente contaminantes y peligrosos para la humanidad. Pese a todo, nuestra política energética, basada en la energía nuclear, sigue adelante y, evidentemente, se producen nuevos resíduos de este tipo.

Hasta hace unos años, éstos se arrojaban deliberadamente al fondo de los mares y océanos. Se descubrió entonces que, con el paso del tiempo y la presión en las fosas marinas, los bidones se deterioraban e incluso rompían, escapando de ese modo la radiactividad que, al contaminar la fauna de los mares, se introducía en la cadena alimenticia, llegando así a nuestro cuerpo. Muchos países decidieron prohibir los vertidos cerca de sus costas. En otros lugares, sin embargo, se sigue haciendo con absoluta despreocupación y negligencia. En fin, como esto no da resultados, lo que ahora se pretende es construir, tierra adentro, grandes cementerios nucleares, donde enterrar resíduos producidos por esta energía.

Así se crea en España ENRESA, una entidad dedicada a resolver este problema. La noticia aparece en los medios de comunicación: le ha tocado la "suerte" a Aldeadávila; una zona marginada, casi olvidada de nuestra geografía. Quizá pensaron que de ese modo la respuesta popular fuera escasa. Pero todos los municipios de los alrededores comenzaron a movilizarse y se organizaron con rapidez. Esto sorprendió a la propia Administración que, desde entonces, ha tratado de calmar inútilmente a los vecinos, diciendo que sólo se trata de un laboratorio, pero no de un cementerio. La verdad es otra...

Los resíduos radiactivos ya no caben en las centrales nucleares, y ENRESA no sabe dónde colocarlos. Resolver el problema cuesta 800.000 millones de pesetas. Construir un lugar definitivo para almacenar dichos resíduos puede suponer un gasto de otros 250.000 millones. Las cifras son elocuentes...

Es lógico que los habitantes de los municipios afectados se opongan con todas sus fuerzas. No les falta ni justicia ni razón. Sería mucho mejor emplear el dinero para mejorar las condiciones de vida y la infraestructura de la comarca. Eso sí, los españoles pagamos la factura de los presupuestos nucleares de nuestro país. Los beneficios son para los de siempre.

Los Arribes del Duero, donde está instalado el mayor complejo hidroeléctrico de España, ha sido, pues, agraciado con el "premio gordo de la suerte", el proyecto IPES.

El futuro de la humanidad está hipotecado con la energía nuclear. Los grandes monopolios políticos y económicos no están dispuestos a renunciar a sus intereses. Muchas son ya las voces que se alzan en contra de la energía nuclear, científicos y hombres de paz lo han pronosticado: "La energía nuclear amenaza seriamente la libertad, la salud y la supervivencia de la humanidad, y la vida en nuestro hermoso planeta. El progreso es falso si, para ello, debemos aventurarnos en un futuro de centrales atómicas, cada una de las cuales puede devastar regiones inmensas". Ya hay precedentes, el caso de Chernobyl es el más reciente.

El Colectivo Cantueso quiere sumarse a la manifestación que se celebrará, el próximo día 24 de octubre, en Madrid, convocada a nivel nacional contra el cementerio de resíduos nucleares de Aldeadávila, invitando a otras personas que quieran adherirse. Una cosa es cierta, si dicho cementerio llega a construirse, estará a muy pocos kilómetros de nuestra provincia. Es decir, el peligro será constante. La radiactividad no tiene fronteras, ni mucho menos si se está cerca de su radio de acción inmediato. Sobran más comentarios.

Colectivo Cantueso

Sangre en Nagasaki

FRAY CEFERINO PUEBLA, O.P. (*)

El próximo domingo, 18 de octubre, día del DOMUND, en la Basílica de San Pedro, en el Vaticano, serán canonizados los dieciséis Mártires de Nagasaky, Japón.

Estos dieciséis Mártires forman un grupo muy completo y variado en múltiples aspectos. De ellos, nueve eran sacerdotes dominicos: Fr. Domingo Ibáñez de Erquicia (español); Fr. Jacobo Kyusei de Santa María (japonés); Fr. Lucas del Espíritu Santo (español); Fr. Jordán de San Esteban (italiano); Fr. Tomás Hioji de San Jacinto (japonés); Fr. Antonio González (español); Fr. Guillermo Courtet (francés); Fray Miguel de Aozaraza (español) y Fr. Vicente Shiwozuka de la Cruz (japonés). Dos de ellos eran Hermanos Cooperadores dominicos: Francisco Shoyemon (japonés) y Mateo Kohioye del Rosario (japonés). Había también dos Terciarias dominicas: Magdalena de Nagasaki (japonesa) y Marina de Omura (japonesa). Y había también tres laicos vinculados a la Orden Dominicana: Miguel Kurobioye y Lázaro de Kyoto (japoneses) y Lorenzo Ruiz (filipino).

Es, pues, un grupo de Mártires realmente internacional: nueve japoneses, cuatro españoles, un italiano, un francés y un filipino. Hay entre ellos sacerdotes y laicos, hombres y mujeres, lo que pone de manifiesto la universalidad de la fe y de la presencia vivificadora de la Iglesia en el mundo. Digno de destacar también es el hecho de que tres de estos Mártires eran simples laicos, modelos de cómo se puede vivir y testimoniar la fe dentro de una familia, como ciudadanos corrientes.

En este año en que el papel de los laicos está siendo especialmente revalorizado en la Iglesia, dichos Mártires son un faro y guía que nos orienta en nuestra vivencia cristiana.

Encontramos en las vidas de estos Mártires —últimos en la historia misional de la Provincia Dominicana del Rosario en Japón en el siglo XVII— un heroísmo realmente impresionante. La mayoría de ellos vinieron de Filipinas a Japón en un tiempo de furiosa persecución anticristiana, en los años 1623, 1632 y 1636. Algunos de ellos —el grupo de seis mártires ejecutados en 1637— fueron capturados casi nada más pisar el suelo japonés en Okinawa. De modo que su ministerio apostólico se redujo al testimonio de su sufrimiento y martirio en Nagasaky. Y los mártires japoneses nativos no fueron menos valientes, como vemos, sobre todo, en la prisión y martirio de Sor Magdalena de Nagasaki y Sor Marina de Omura.

Estos dieciséis Mártires sufrieron todo tipo de martirio extremadamente doloroso, porque los jueces querían forzarlos a apostatar por todos los medios posibles de su fe cristiana. Casi todos ellos sufrieron el tormento del "agua ingurgitada", que consistía en hacerles beber grandes cantidades de agua y obligarles a arrojarlo con violencia a base de oprimirles fuertemente el vientre. Ello producía rotura de órganos y terribles hemorragias internas. Pero como todo esto no doblegaba su voluntad fueron sometidos al horrible tormento de la "horca y hoya", consistente en colgarles de una horca sobre un pozo fétido; el pozo era cerrado con tablas a modo de cepo ajustado a la cintura de la víctima. A veces les hacían también una cortada en la cabeza. Así resistían a veces hasta varios días hasta que morían.

Las vidas de estos dieciséis Mártires impresionan porque el martirio por la fe siempre lleva consigo un mensaje actual. Un mártir auténtico siempre tiene un mendad. Un mártir, siempre revaloriza a la humanidad porque la trasciende y la orienta hacia ideales muy distintos a las trivialidades de lo cotidiano. Los Mártires de Nagasaki, como los de otros lugares y épocas, son verdaderos héroes de la no-violencia contra la violencia. Y en este sentido su testimonio y su ejemplo son especialmente significativos para la gente de nuestros días. Ellos son focos que iluminan nuestra fe, nuestro compromiso y nuestra fortaleza cristianos.

Que la canonización de estos Mártires sea fuerza "misionera" para todos nosotros. Que el testimonio de esos laicos en medio de "su mundo", sea también para todos nosotros, motivo de presencia viva en el mundo y en la Iglesia.

Con este motivo de la Canonización, la Comunidad de PP. Dominicos del Real Monasterio de Santo Tomás, os invita a todos al triduo, que los días 16 y 17, a las 7,30 de la tarde y el domingo, día 18 a las 12 de la mañana, tendrá lugar en la Parroquia de Santo Tomás, para unirnos al gozo de la Iglesia Celestial, a la tarea de nuestros "misioneros" en todo el mundo y a dar gracias al Señor de la Historia y al Dueño de la Mies, porque unos hombres como nosotros, reciben el premio más alto, a su vida de entrega y fidelidad.

(*) Secretario Provincial de Misiones.

Hong Kong, octubre, 1987.

Teresa de Avila

JOSE CORDOBA TRUJILLANO

Una obra como la de Santa Teresa requiere un esfuerzo de imaginación para centrar las razones que expliquen este hecho milagroso que supuso la existencia de Teresa de Avila.

En primer lugar, un cerebro privilegiado se puso en marcha en aquellas escenas infantiles con su hermano Rodrigo, camino ellos que imaginaron hacia la morisma en aquel malogrado intento de convertir a la hueste de Mahoma. Un cerebro que penetró en las honduras del ser, en los testimonios de Dios a los hombres y en la profunda compenetración con el Padre de todos.

No sabiendo la Santa Filosofía platónica o neoplatónica, es verdaderamente impresionante el acercamiento que tuvo a estas doctrinas siguiendo a los místicos medievales: Taulero, San Buenaventura, etc. La creación procede de un Dios providente y demiúrgico. Para entendernos, Santa Teresa penetra hasta lo profundo las teorías místicas antecedentes.

Y, luego, la sensibilidad. Una emoción simpática con los demás y con las cosas más usuales fueron la herencia que Avila legó para sus hijos. Por eso no se sabe qué admirar más en la obra teresiana, si su Filosofía o su práctica religiosa.

Escribe en un castellano concorde con la belleza. Sílabas de platino, dijo el poeta que tenía el castellano. Y, verdaderamente, en el lenguaje de Santa Teresa resplandece esa belleza lingüística. No es un lenguaje artificial, académico, es el lenguaje del pueblo que encuentra su belleza en las manipulaciones de una gran poeta.

Dios ha legado a los pueblos distintas cualidades. Al pueblo de Avila le ha encomendado la guardia y custodia de las huellas teresianas.

Cómo hubiera sentido nuestra Teresa el aire manso de este otoño triste y melancólico, y cómo sus ojos se hubieran posado en la belleza del Amblés.

Por eso envidio a los abulenses lo a mano que tienen las grandes meditaciones y el gran afecto que poseyó aquel maravilloso corazón.

Pensemos en Dios, pero sin alejarnos de los acontecimientos. Huyamos de este mundo en lo que tiene de accidental y amemos a los hombres por su razón de ser espiritual. Sigamos el camino de la Santa, aún no es tarde, antes de que la sociedad de consumo nos malogre a todos tanto espiritual como concretamente.

Respiremos el aire que nos llega desde las alturas y sigamos el ejemplo de unirnos a lo concreto para facilitar el camino de nuestra vida; pensando que todo lo que existe es posible por Dios.

MCD 2022-L5

Créditos y subvenciones del IRYDA a los agricultores para compra de tierras en arrendamiento

Madrid. Efe.

Las ayudas previstas para facilitar el acceso a la propiedad a los agricultores con arrendamientos históricos incluyen la concesión de créditos a un tipo de interés preferencial y subvenciones del IRYDA, informó el ministro de Agricultura, Carlos Romero. Esta línea especial de ayudas, establecidas en un Real Decreto serán financiadas por la Administración española y harán posible, según señaló Carlos Romero, ejercer el derecho de adquisición forzosa, previsto por la Ley de Arrendamientos Rústicos de 1980, a aquellos agricultores que explotan fincas en arrendamiento desde antes de 1942.

Los créditos podrán ascender hasta un 80 por ciento del valor de la tierra objeto de adquisición, con un límite máximo de 8 millones de pesetas para los agricultores a título principal y de 4 millones para los que no tengan esta condición.

HASTA UN 20 POR 100

El presidente del Instituto Nacional de Reforma y Desarrollo Agrario, Jesús Arango, afirmó que estos préstamos, que tendrán un plazo máximo de amortización de 15 años, con dos de carencia, se tramitarán mediante un convenio con el Banco de Crédito Agrícola y añadió que esta semana saldrá una Orden Ministerial en la que se especificarán las garantías y condiciones de los préstamos.

Las subvenciones concedidas por el IRYDA, manifestó Arango, podrán alcanzar hasta un 20 por ciento del valor de la renta sujeto a compra-venta y se aplicarán en todos los casos a reducir el tipo de interés de los créditos y a compensar el coste de los avales.

Asímismo, añadió, el Real Decreto prevé la compatibilidad de estas ayudas con las de las Comunidades Autónomas, siempre que el marco global de apoyos concedidos en cada caso no supere el valor fijado para la tierra.

COMUNIDADES MAS FAVORECIDAS

El presidente del IRYDA destacó que las Comunidades Autónomas más beneficiadas por estas medidas serán Galicia, Asturias y el País Vasco, ya que los arrendamientos en estas zonas son muy abundantes debido a su condición de "antiguos foros".

Además de estas zonas, precisó Carlos Romero, Castilla-León, Valencia, Aragón, Cataluña y Baleares, son comunidades en las que todavía existen numerosas explotaciones agrarias en régimen de arrendamiento total o parcial,

El Banco de Crédito Agrícola aumentó el número de préstamos en un 25 por ciento

Madrid. Lid.

A 60.000 millones de pesetas ascienden los préstamos que el Banco de Crédito Agrícola había concedido directamente o a través de las Cajas Rurales asociadas hasta finales de agosto del presente año. Esta cifra representa un aumento porcentual del 25 por ciento con respecto a los créditos concedidos durante el mismo período del año anterior.

Del total de esta cantidad destacan los créditos concedidos para inversiones en maquinaria, industrias agrarias y préstamos de campaña. Por otra parte, y en colaboración con los programas de apoyo financiero del Ministerio de Agricultura y organismos autónomos, se han concedido 7.714 millones de pesetas en porgramas de inversión y 11.243 millones con destino a créditos de campaña.

Cabe señalar al respecto que el saldo de las cuentas de créditos, a esa fecha, se situaba en una cifra cercana a 288.000 millones de pesetas, con un aumento del 13 por ciento sobre la misma fecha del año anterior.

Un ataque contra los remolacheros

Avila. F. C.

La Asociación Profesional de Remolacheros Abulenses (A.P.R.A.) como sectorial remolachera del Centro Provincial de Jóvenes Agricultores de Avila, ha manifestado "su más enérgica protesta por la publicación de la Orden de 21 de septiembre de 1987 de la Consejería de Fomento, por la que se establecen unas normas para el transporte de remolacha que lesionan fuertemente los intereses de los remolacheros de Castilla y León".

Según APRA-CPJA, ha sido presentado un recurso ante la Jurisdicción Contencioso Administrativa para oponerse a una Orden que es inconstitucional ya que viola el art.º 14 de la Constitución (Principio de Igualdad) y que adolece de un vicio fundamental de forma, al no haberse consultado ni oído antes de su publicación, previamente a las Organizaciones Profesionales Agrarias, que representan a los remolacheros de Castilla y León oponiéndose a los Acuerdos Interprofesionales del Sector Remolachero-Azucarero.

DISCRIMINACION

La Orden establece una discriminación carente de fundamento objetivo, en detrimento de los remolacheros de Castilla y León (único sector agrícola a quien se aplica la Orden) respecto al resto de sectores o ramas de producción agrícola (cereales, patatas, girasol, etc.) y se discrimina al remolachero de Castilla y León frente al remolachero de otras Comunidades Autónomas en las que no se aplica una normativa similar, lo que hará que el remolachero de Castilla-León tenga un coste adicional o mayor que los de otras regiones por transporte de su remolacha a las fábricas azucareras, y obtenga una menor rentabilidad por su producto.

La Orden contiene una tarifa de referencia en su anexo 1, con carácter de mínimas, que pueden ser incrementadas en un 20% más la repercusión del IVA. Dichas tarifas son notablemente superiores a los importes de las compensaciones por portes de la remolacha que se reconocen a los remolacheros en la cláusula 12.1 del Acuerdo marco Interprofesional para las campañas 87/88 y 88/89 (BOE 14 de agosto de 1987), por lo que la Orden, lesiona gravemente los intereses de los remolacheros de Castilla-León.

PERJUICIOS ECONOMICOS

En resumen, se trata de una Orden que, a juicio de APRA-CPJA, vulnera el art.º 14 de la Constitución (derecho de igualdad) en cuanto crea unos gastos de transporte (por mayores cifras, por compensación de paralizaciones) más elevados para el remolachero de Castilla y León al que se le aplica la Orden, que para el resto de España que no sufren una disposición de esta naturaleza:

Expoaviga-87, tecnología punta para el sector ganadero

Madrid. V. M. C.

Organizado por la Feria de Barcelona, a finales del próximo mes de noviembre tendrá lugar en la Ciudad Condal, la séptima edición de Expoaviga-87, Salón Internacional de la Técnica Avícola y Ganadera.

Esta muestra que va ya por su séptima edición, según los responsables de la organización de este certamen, ha recibido ya el reconocimiento exterior y se considera como una de las más prestigiosas del círculo ganadero en tecnologías ganadera.

A la hora de diseñar la organización de este certamen, según han señalado sus responsables, se ha pensado especialmente en la eficacia de estas jornadas tanto para quienes llegan al recinto con el fin de vender, como para quienes acuden con el objetivo de comprar o de recibir la máxima información sobre un sector determinado. Por este motivo, Expoaviga se plantea en todas sus ediciones, no como un punto de encuentro para visitantes fortuitos que llegan al recinto como un momento para cubrir un tiempo de ocio, sino como unas sesiones de trabajo a las que se trata de sacar la máxima efectividad para los asistentes.

La pasada edición de Expoaviga contó con la presencia de casi 30.000 visitantes profesionales de los que casi 3.000 eran extranjeros. Según los responsables de este certamen, se ha notado un elevado grado de profesionalización entre las personas que han acudido a la feria, lo que supone el cumplimiento de los objetivos marcados. En 1985, el 15 por ciento eran industriales, un 12 por ciento técnicos, el 8 por ciento veterinarios, un 5 por ciento correspondían a animales de compañía, un 9 por ciento a otros y, la parte más importante, el 51 por ciento, eran ganaderos. La última edición concentró más de 1.000 marcas procedentes de casi 40 países.

La representación de los ganaderos españoles correspondió a todas las comunidades autónomas, con una amplia participación de ganaderos de base interesados en las innovaciones y tendencias de la tecnología ganadera internacional a la que la Feria dedica prácticamente la mitad de su espacio. En Expoaviga —según señalan sus responsables—, se dan cita las últimas técnicas en alimentación animal, precios de producción, industrialización, sanidad, producción forrajera, empresas de apoyo al sector, etc.

Desde siempre, ¡estamos por la labor! mano a mano con el agricultor, con el ganadero...

CAJA DE AHORROS DE AVILA

El CDS propondrá un sistema alternativo de financiación de las CC.AA.

Madrid. Efe.

El CDS propondrá un sistema alternativo de financiación de las Comunidades Autónomas, dijo el director del Departamento de Participación Ciudadana y Política Territorial de este partido, José Luis Gómez Calcerrada.

Gómez Calcerrada señaló que esta proposición se estudiará en la jornada sobre política presupuestaria y financiera de Comunidades Autónomas que se celebrará hoy, y a la que asistirán portavoces de los grupos parlamentarios autonómicos y diputados con responsabilidades en el tema.

El Fondo de Compensación Interterritorial (FCI), afirmó el director de Política Territorial del CDS, está actualmente "desnaturalizado" y "no cumple con el mandato constitucional de corregir los desequilibrios económicos interterritoriales y hacer efectivo el principio de solidaridad".

En opinión del CDS, el FCI "ha quedado obsoleto en muchos aspectos fundamentales, ya que la distribución por comunidades no corresponde a los criterios constitucionales y a la Ley Orgánica de Financiación de las Comunidades Autónomas"

"Proponemos un fondo" añadió "que dedique sus recursos a promover exclusivamente el potencial económico de las Comunidades.

La CEOE considera incoherentes los Presupuestos del Estado

Madrid. Lid. Por Santiago Carcar.

La CEOE considera que los presupuestos diseñados por el Estado para 1988 no son coherentes con los objetivos repetidamente expuestos por el Gobierno, como modernización del aparato productivo, competitividad y solidaridad social, según afirmó en rueda de prensa el presidente de la CEOE, José María Cuevas. Escaso estímulo a la inversión, excesivo gasto público y una política fiscal incoherente son las principales objeciones que los empresarios oponen a la ley de presupuestos elaborados para el próximo año.

Los presupuestos lógicos, según afirmó el responsable de la comisión económica de la confederación, José Luis Cerón "hubieran sido aquellos que tendieran a la liberación de recursos hacia el aparato productivo". En lugar de ello, afirmó, el Estado se dedica a recaudar más y a recoger los frutos del buen momento económico que estamos viviendo. Para Cerón, es de difícil consecución el objetivo previsto en los presupuestos de incrementar la inversión en un 9,1 por ciento en 1988

Para los no titulados

Limitado el acceso al Registro de Periodistas

Cartagena. Efe.

La Federación de Asociaciones de la Prensa de España acordó ayer que desde el 31 de diciembre sólo accederán a su registro profesional los periodistas que acrediten su titulación académica por las facultades de Ciencias de la Información o las antiguas escuelas de periodismo.

La 47 Asamblea General de la Federación de las Asociaciones de la Prensa de España, que se celebra en la Manga del Mar Menor, acordó cancelar las denominadas segunda y tercera vía de acceso profesional, en votación apoyada por 27 representantes de asociaciones y que contó con 5 abstenciones y ningún voto en contra.

La FAPE admitió el acceso por la segunda y terceras vías por un acuerdo suscrito el 8 de febrero de 1985, adoptado en virtud del mandato otorgado por la asamblea que se efectuó en Santander, en 1984.

El acuerdo de ayer establece un plazo al respecto, que finaliza el 31 de diciembre de este año, "para que las asociaciones integradas que lo precisen presenten ante la FAPE las peticiones pendientes de tramitar por las dos vías canceladas".

Ganador del Premio Planeta

Juan Eslava: "No pienso dedicarme a la literatura"

Barcelona. Efe.

El escritor Juan Eslava Galán, ganador del XXXVI Premio Planeta de Novela con la obra "En busca del Unicornio", dijo a Efe que de momento no piensa dedicarse profesionalmente a la literatura "porque es un trabajo demasiado exhaustivo".

Sin embargo, indicó que "siento una gran afición por las letras y no pienso dejar la escritura, que practico desde mi adolescencia, en la que ya elaboraba poemas".

Aunque esta será la primera novela que publique, Eslava reconoció que tiene en su cajón diversas obras inéditas esperando una ocasión para publicarlas, como podría ser ahora.

Sólo he publicado textos de historia medieval, de estos que nadie lee, por lo que se puede afirmar que no tengo antecedentes en el campo de la narrativa", precisó.

Concedidos los Premios Nacionales de Gastronomía

Madrid. Efe.

Marisa Sánchez, del Hostal Echaurren, de Ezcaray (La Rioja) ha ganado el Premio Nacional de Gastronomía de 1987 al mejor jefe de cocina, otorgado por la Academia Nacional de Gastronomía y la Cofradía de la Buena Mesa.

El premio al mejor director de sala recayó en Liberto Campillo, del restaurante Zalacaín, de Madrid; a la mejor labor periodística, en José Carlos Capel, y a la mejor publicación, "ex aequo", a las revistas "Gran Reserva" y "Sobremesa".

Simone Ortega, autora, entre otros libros, de "1.080 recetas de cocina", recibió un premio especial.

Los premios memoriales de la Academia de 1987 fueron los siguientes:

—Marqués de Desio, al mejor profesional de la restauración, a Félix Cabeza, de los restaurantes La Dorada.

—Conde de los Andes, al mejor escritor relacionado con temas gastronómicos, "ex aequo" a Juan Perucho y Manuel Vázquez Montalbán.

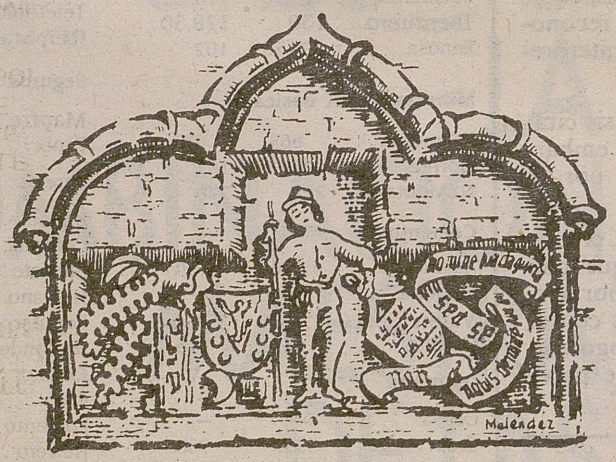

El Fogón de Santa Teresa

RESTAURANTE DEL HOTEL PALACIO VALDERRABANOS

AVILA

ALEMANIA, 3 TELE. 21 10 23

Escort RS turbo

132 c.v. De 0 a 100 en 8.7"

- Motor 1.6 turbo inyección: 132 c.v.
- Velocidad máxima: 206 km/h.
- Sistema frenos antibloqueo, tracción delantera con diferencial autoblocante, llantas de aleación ligera y neumáticos de perfil bajo, de serie.

Pruébelo en su Concesionario Ford.

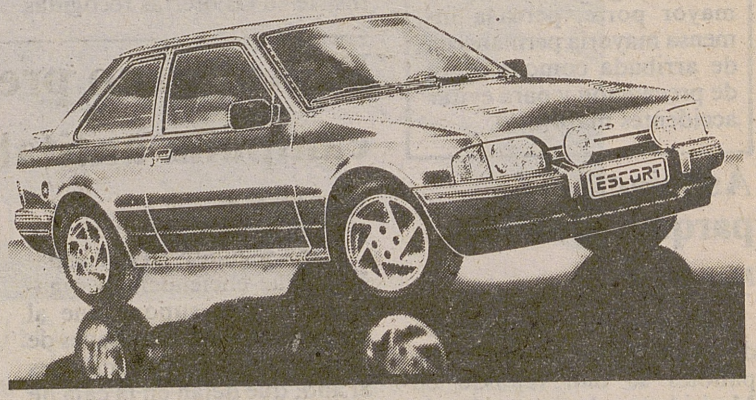

RED FORD DE AVILA

Concesionario MANSO MOTOR, S.A. Ctra. Valladolid, Km. 1.300 Teléfono 22 30 62. Avila.

Servicios oficiales: LOPEZAUTO, S.A. C/ Los Lobos, s/n. Teléfono 30 01 85. Arévalo.

TALLERES J.R. PINAR. Avda. de la Constitución s/n. Teléfono 37 04 00. Arenas de San Pedro.

TALLERES MIGUEL GARCIA. Ctra. Higuera de las Dueñas, s/n. Teléfono 866-07-72. Sotillo de la Adrada.

Ford

En la reunión del Consejo de Ministros

El Gobierno aprobó el Plan General de Residuos Radiactivos

Madrid. Efe.

El Consejo de Ministros aprobó ayer el Plan General de Residuos Radiactivos en el que se definen la estrategia y las soluciones técnicas aplicables para garantizar la seguridad y protección de las personas y el medio ambiente.

También se contemplan en este plan las necesidades en los campos de la investigación y desarrollo y la cooperación internacional, así como el sistema de financiación de los costes de la gestión de los residuos radiactivos, basado en el principio de que sea el generador de los residuos quien pague dichos costes.

Para el sector eléctrico el Plan prevé la aplicación de una cuota sobre la facturapor venta de energía eléctrica (1,4 por cien para 1987) y para los restantes productores de residuos se realizará una facturación por los servicios que presten.

El plan, que tendrá una duración de 40 años, gestionará un volumen de residuos que se cifra en 275.600 metros cúbicos de baja y media radiactividad y 5.370 de alta actividad. El coste estimado de la gestión, para estos cuarenta años, se sitúa entre los 650.000 y 750.000 millones de pesetas.

SERVICIO MILITAR EN 1988

En 257.000 hombres de tropa y marinería estableció el Gobierno el contingente que debe incorporarse en 1988 al Servicio Militar, ajustándose así, seis años antes de la fecha programada —1994—, a las necesidades marcadas en el Plan Estratégico Conjunto.

Todavía en 1988 habrá una cifra significativa de excedentes de cupo, alrededor de 18.000, que se ha producido en los últimos años a consecuencia del reajuste derivado de la reducción de un año en la edad de incorporación a filas.

Por otra parte, más del 60 por ciento de los jóvenes realizarán el servicio militar en su región de origen o residencia, porcentaje que se eleva a un 100 por cien para los mozos de Canarias, Baleares, Ceuta y Melilla.

TARIFAS POSTALES

El Consejo de Ministros aprobó también la modificación de las tarifas postales y de telecomunicación, con un incremento ponderado del 5,26 por ciento, siendo el de las tarifas por los servicios de comunicación de un 4,03 lo que implica en su conjunto una media de incremento global del 4,97 por ciento.

Estos incrementos, que según la Oficina del Portavoz del Gobierno, permitirán reducir los déficits de explotación de estos servicios mejorando su calidad, se producen anualmente y se aplican a la correspondencia nacional e internacional y a las tasas por prestación de los servicios de telecomunicación.

El Gobierno autorizó la adhesión de España al convenio de creación del Instituto Universitario Europeo

Mejora el tiempo

Amarrada la flota pesquera gallega

Santiago de Compostela. Efe.

La totalidad de la flota pesquera gallega permaneció ayer amarrada, como consecuencia del temporal que, según fuentes de las cofradías, no produjo daños de importancia en las embarcaciones.

Unas dos mil embarcaciones de todo tipo permanecen de arribada en sus puertos-base, a la espera de que mejoren las condiciones climatológicas y se puedan reanudar las tareas pesqueras que fueron suspendidas el miércoles.

La sensible mejoría observada en la mañana de ayer provocó la salida al mar de algunos barcos de mayor porte, pero la inmensa mayoría permanecen de arribada como medida de precaución y para evitar accidentes marítimos.

Asociación de parques acuáticos

Madrid. Efe.

Treinta y tres empresarios de los parques acuáticos españoles se han reunido en Madrid con la intención de formar una asociación que defienda sus intereses de cara a la Administración, según explicó a Efe Carlos Mainez Meliá, portavoz del colectivo.

Los empresarios representan a los 18 parques acuáticos que funcionan en cinco autonomías: Cataluña, Canarias, Madrid, Valencia y Baleares.

En el transcurso de las discusiones, que continuaban en la tarde de ayer, se puso de manifiesto las deficiencias legales existentes en este sector.

Tras la reunión de ayer

Imposibilidad de acuerdo entre UGT y PSOE

Madrid. Efe.

Antón Saracíbar, secretario de organización de UGT, reconoció ayer la imposibilidad de un acuerdo entre sindicato y PSOE para acercar sus posiciones respecto a los Presupuestos del Estado, tras la reunión entre ambas organizaciones que se prolongó por espacio de cuatro horas.

Saracíbar destacó que el desacuerdo se basa en que UGT mantiene las reivindicaciones plasmadas en el primer documento transcrito en la reunión del miércoles de la semana pasada con Alfonso Guerra, mientras que el PSOE insiste en las ofertas recogidas en el segundo documento, que se envió posteriormente a la UGT.

No obstante, Saracíbar precisó que había detectado por parte del PSOE la pretensión de llegar a un acuerdo de síntesis entre los dos documentos antes citados, si bien reconoció que "esto es una interpretación mía".

La postura de síntesis citada por Saracíbar, sin embargo, fue considerada por él como "imposible".

Ante estas premisas, el dirigente ugetista admitió que "con esta reunión damos por terminados los contactos con el PSOE, si bien el diálogo con el Gobierno nos sigue pareciendo imprescindible".

El Gobierno prepara una campaña antitabaco

Madrid. Lid

Cada segundo hay 23 españoles que encienden un cigarrillo, lo que supone que al día se queman dos millones de pitillos, unos 73.000 millones al año, que dejan en la caja de Tabacalera 320.000 millones de pesetas. Pero contra ese placer que proporciona el tabaco, el Gobierno está preparando una campaña sanitaria para atajar los males que produce.

De acuerdo con la información que publica "El Globo", una tercera parte de los 700.000 cánceres que se producen en la comunidad europea tienen su origen en el tabaco.

LA PASTELERIA RECIEN HECHA
CONFITERIA
MARISOL
ESTRADA, 3 AVILA

ENRIQUE HERNANDEZ
TAPIZAMOS
TRESILLOS
SILLONES
SILLAS, Etc.
EN AVILA: Telf. 22 63 67
VALLADOLID: Telf. (983) 23 62 09.

LA BOLSA

Información facilitada por la CAJA DE AHORROS DE AVILA

De nuevo, bajas generalizadas

Madrid. Efe.

Las realizaciones que han caracterizado las últimas sesiones bursátiles cerraron la semana con bajas en los cuatro mercados de valores españoles.

En Madrid el cierre semanal mantuvo las mismas características que las de días pasados, con la excepción de reacciones positivas en algunos sectores, lo que hizo que el índice general bajase en menor cuantía que en anteriores sesiones.

A medida que fue desarrollándose la jornada parecían observarse deseos de mayor contención, especialmente en el sector bancario ya que el Hispano rompió la tónica de bajas con su avance de 19 puntos, uniéndose a él Telefónica que mejoró con 0,75.

Al cierre parecía insinuarse mayores esperanzas para la próxima jornada del lunes ya que se cree que los descensos han tocado fondo y se van terminando algunas ampliaciones de capital, aunque se hayan anunciado otras.

De un total de 133 valores contratados en renta variable, 15 suben, 78 bajan y 40 no varían.

Indice general de la sesión: 307,53 contra 310,22 en baja de (—2,69).

En la semana el índice perdió 16,35 puntos.

INDICES

Madrid, 307,53 (—2,69).
Valencia: 264,48 (—3,51).

BOLSA DE MADRID

Acciones:	Anter.	Ayer
Electricidad:		
Cantábrico.	154	151
Hidrola	100,50	96,75
Sevillana	120,50	118
Iberduero	130	128,50
Fenosa	100,50	102
Mineras, Metal, Básicas:		
Felguera	665	632
Hornos	106	101
N. Montaña	275	270
Cementos:		
Asland	1.206	1.150
Lemona	900	—
Valen. Cem.	1.780	1.850
Uralita	630	616
Químicas:		
Cepsa	—	—
Cros	950	905
Río Tinto	819	805
Petromed	—	
Metal. Mecánica:		
M. Ibérica	583	554
Citröen	2.650	—
Tudor	645	640
Amper	—	1.221
Auxiliar	—	—
Fasa	1.310	—
Santa Ana	—	—
Industrias Manufactureras:		
Papelera	515	520
Sarrió	784	791
Aguila	415	415
Azucarera	—	1.190
Koipe	—	450
Tabacalera	1.615	1.600
Uniasa	855	855
Construcción:		
Cubiertas	—	—
Dragados	718	720
Focsa	1.197	1.077
Comercio:		
Finanzauto.	965	930
Transportes y comunicaciones:		
Telefónica	215	215,75
Iberpistas	151	143,50
Seguros:		
Mapfre	1.587	—
Fénix	1.677	1.725
Bancos:		
Bilbao	1.847	1.847
Central	1.145	1.135
Banesto	1.344	1.319
Hispano	801	820
Popular	1.790	1.790
Santander	1.344	1.330
Extèrior	650	630
BNP	990	976
Fomento	—	575
Herrero	1.820	1.850
Bankinter	1.730	1.720
Valencia	473	—
Zaragozano.	1.040	1.000
Atlántico	680	650
Inmobiliarias:		
Encinar	815	—
I. Metro	920	900
Urbis	578	581
Vallehermoso.	710	715
Vacesa	1.100	1.050
Inversión Inmobiliaria:		
Cartisa	865	865
Popularinsa.	—	—
Bansaliber	876	874

BRICO SPORT
Jesús Iglesias Arribas
Todo en bricolage y Manualidades
Diseñe Vd. mismo su mueble o estantería y nosotros le cortamos la madera. Cortamos madera en el acto
Paseo San Roque, 6 Teléfono 22 98 08 AVILA

MCD 2022-L5

¡¡ATENCION!!
HOY GRAN SUBASTA DE ARTE

100 autores: B. Palencia, López Herrera, León Frías, Xavier Cugat, Santiago Bracho, Joaquín Mir, Martín Alexander, Carranza, Cejudo Nogales, Eustaquio Segrelles, Viguera Serrato, Candela, J. Soler, Grassa, Marian Ribas, R. Renedo, Viola etcétera.

PINTURA ANTIGUA Y MODERNA, CRISTAL, PLATA, BRONCES, CALAMINAS, RELOJES, PORCELANAS, MARFIL, etcétera...

Desde hoy, día 16, hasta el domingo, 18 octubre inclusive.

HORARIO: de 12 a 2 y de 5 a 10 noche.
Subasta: Sábado, 17, a las 8 de la tarde.
Subasta: Domingo, 18, a las 8 de la tarde.

SALA DE EXPOSICIONES Y SUBASTAS
HOTEL PALACIO VALDERRABANOS
Salón principal
Plaza de la Catedral, 6. Teléfono 21 10 23

NOTA: Se sorteará una obra de arte entre los asistentes.

ENTRADA LIBRE

Decenas de "contras", muertos en choque con los sandinistas

Managua. Lid/Dpa.

Más de 30 antisandinistas murieron ayer al chocar con tropas del Ejército Popular Sandinista (EPS) en el departamento oriental de Hontales, a 130 kilómetros de Managua, al tratar de tomar cuatro poblados y controlar así una extensión de 50 kilómetros de carretera que une la región del pacífico con el Atlántico de Nicaragua.

Comandos de las Fuerzas Democráticas Nicaragüenses (FDN), que reciben financiación del Gobierno norteamericano, simultáneamente atacaron San Pedro de Lovago y Santo Tomás, poblados cercanos a la cabecera departamental, Juigalpa, mientras que otro armado tomaba por sorpresa las poblaciones de Muelles de los Bueyes y la Gateada, cercana a la ciudad puerto "el rama", de donde se conecta por medio del río escondido a la ciudad de Bluefields en la zona atlántica.

El ataque a cuatro poblaciones ha sido la operación simultánea más importante que los antisandinistas han realizado en los últimos meses, después de la firma de los acuerdos "Esquipulas dos" que plantea un proceso de pacificación para Centroamérica. Informes no oficiales revelan que los "contras" habrían derribado un helicóptero militar, pero tal versión no ha sido confirmada.

Burkina Faso: Muere el capitán Sankara en el golpe de Estado

Accra. Lid/Dpa.

Todos los presos políticos han sido puestos en libertad en la república de Burkina Faso, después del cruento golpe militar que derrocó el jueves al capitán Thomas Sankara, que se hizo con el poder en 1983 en otro pronunciamiento militar.

El líder del cuartelazo, el capitán Blaise Campaore, segundo en el mando después de Sankara, instaló en el Gobierno un "frente patriótico", cerró fronteras y aeropuertos y declaró el toque de queda, dijo radio Uagadugu desde la capital burkinesa.

Informaciones afirman que en el golpe resultó muerto un centenar de personas, incluyendo al derrocado Sankara, que cayó en un tiroteo entre la guardia de palacio y los atacantes.

Francia y Holanda, con graves daños

El temporal asoló Inglaterra

Londres/París. Lid/Dpa.

Un furioso temporal, con vientos huracanados que llegaron a superar los 180 kilómetros por hora, asoló la noche del jueves los países ribereños del Canal de la Mancha, causando por los menos tres muertos en Inglaterra y graves destrozos y apagones en Francia y Holanda, así como formidables trastornos en las comunicaciones.

El temporal, que azotó furiosamente Galicia y la cornisa española del Cantábrico, causando inundaciones espectaculares y por lo menos un muerto, avanzó al anochecer por el Golfo de Vizcaya hacia el norte y provocó en el sur de Inglaterra las mayores tormentas que registraba el país desde hacía decenios.

En Francia, las zonas más golpeadas por la tormenta fueron la Bretaña, en el extremo noroeste del país, y la península de Normandía. En algunos puntos se midieron vientos de hasta 185 kilómetros por hora. El temporal causó graves destrozos sobre todo en la costa.

En Holanda los destrozos eran aún incalculables. En la localidad holandesa de Vlissingen el viento alcanzó ayer el grado más alto de la escala de los huracanes.

8·36·16.
LA COMBINACION MAESTRA DE LAS GRANDES COSECHAS

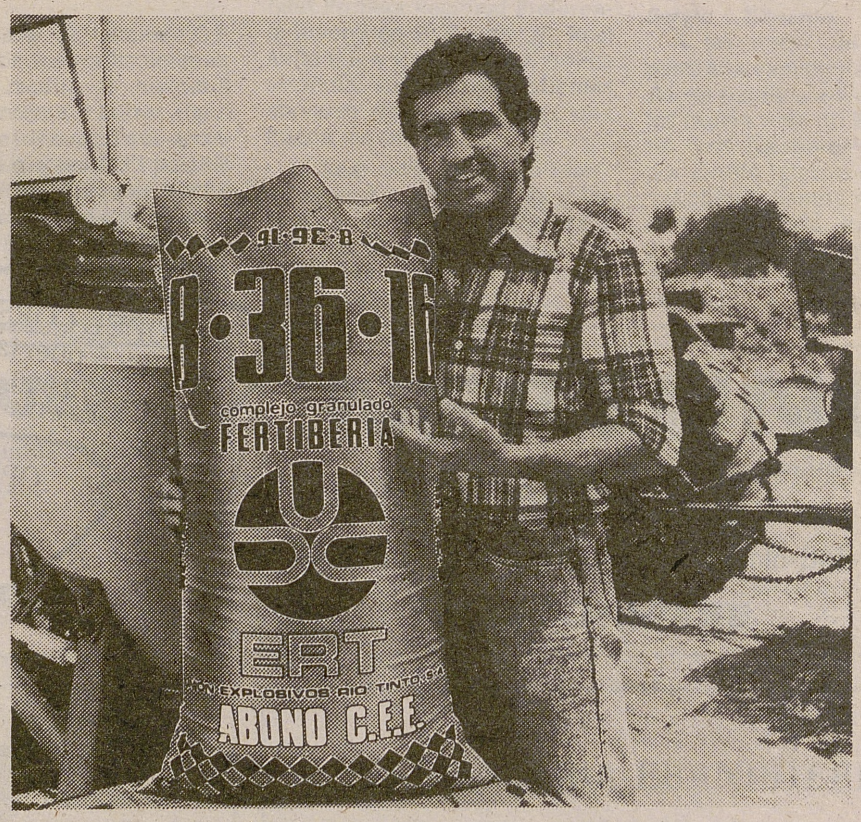

MAESTRA POR SU EQUILIBRIO
El equilibrio justo de elementos nutrientes: ideal para el abonado en sementera de los cereales.

MAESTRA POR SU CALIDAD
El contenido en nitrógeno, fósforo y potasio del 8.36.16. rápidamente soluble, permite un vigoroso desarrollo de la planta.

MAESTRA POR SU RENTABILIDAD
Su equilibrada fórmula permite cosechas más rentables y un grano de mayor peso específico con menos fertilizantes y menos gastos de transporte y almacenamiento.
Y... tiene la garantía de E.R.T.

ERT FERTILIZANTES

SOLUCIONES CORSA.

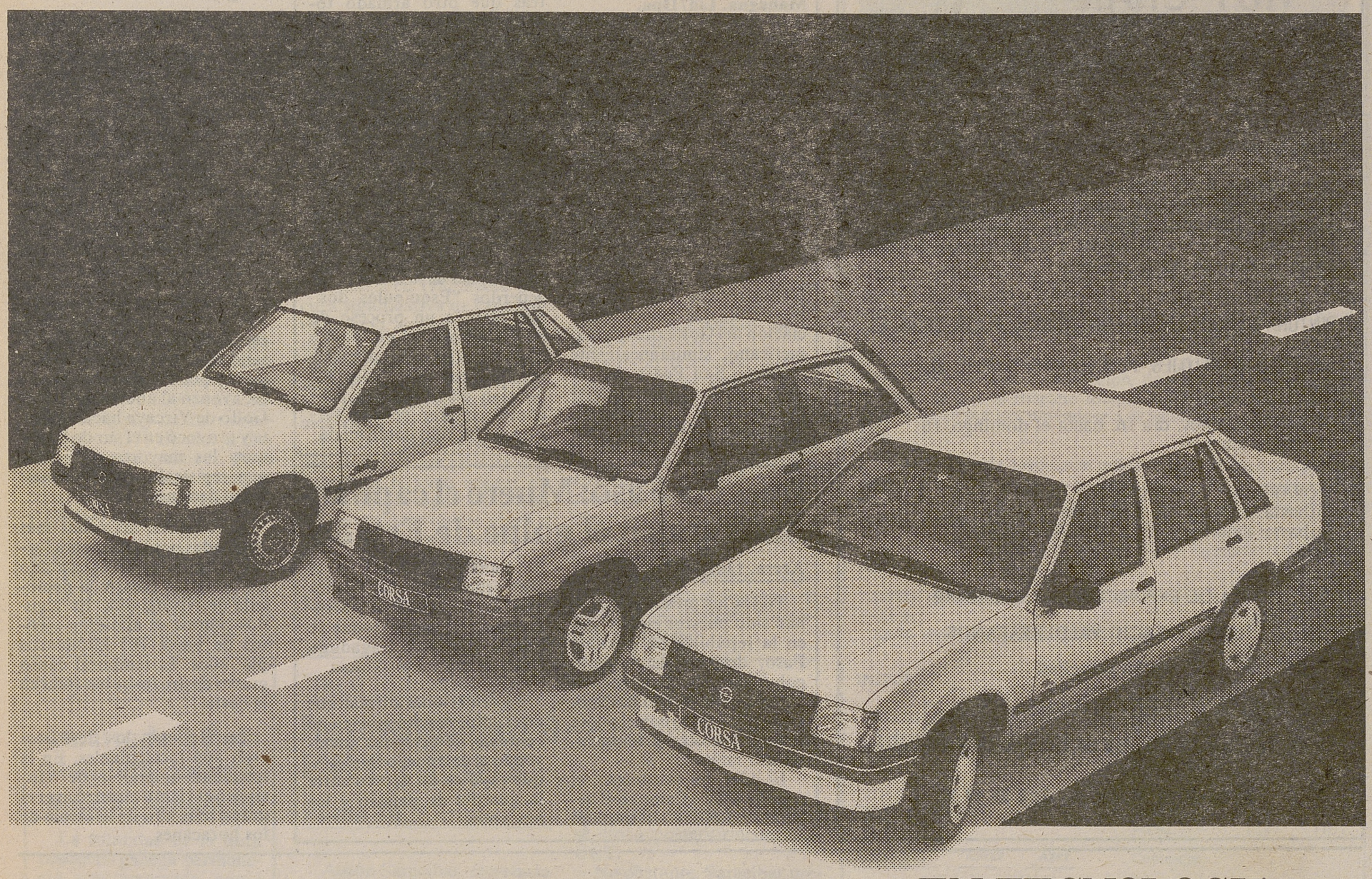

EN TECNOLOGIA. Y EN PRECIO.

A la hora de comprar un coche olvídese de problemas.

Los Opel Corsa le ofrecen las mejores soluciones. En tecnología. La de la mejor ingeniería alemana. Con diferentes motores: 1.0, 1.2 y 1.3 en versión gasolina. Y 1.5 en diesel. Con distintos equipamientos: Swing, City, GL y GT. Y con modelos de 3, 4 y 5 puertas.

OPEL CORSA
3 y 5 puertas
desde 879.990 pts.
incluido IVA

OPEL CORSA GT
1.241.222 pts.
incluido IVA

OPEL CORSA
4 puertas
desde 1.104.384 pts.
incluido IVA

Toda una serie de soluciones. Y en precio. El más competitivo del mercado. Porque nadie da tanto por tan poco. Compruébelo. Es la mejor solución.

Opel Corsa. Ingeniería alemana a su alcance.

McCANN

OPEL GM

OPEL

RESPALDADO POR GENERAL MOTORS.

FUTBOL

Javi debut bajo la portería ante la lesión de Quique

Mañana el Real Avila tratará de ganar al Linares

Avila. L. M. Soto.

Está muy claro que salvo raras excepciones, de momento tan solo la U. Dva. Salamanca, el Grupo Tercero de la Segunda "B" está muy equilibrado. Por ello, todos los partidos son difíciles y con un pronóstico complicado de dar; mañana sin ir más lejos, y en el "Adolfo Suárez", el Real Avila recibirá la visita del conjunto andaluz del Linares C.F.

Los abulenses y tras su derrota en Leganés se encuentran penúltimos en la clasificación, pero ojo que están empatados a puntos con el "farolillo-rojo", recibe al cuarto clasificado del grupo y que para más "inri", es el equipo más goleador del grupo con 17 tantos.

EL LINARES Y SUS GOLEADORES

De las tres salidas que ha realizado el equipo andaluz, consiguió dos empates (Sanluqueño y Sevilla Atco.) y perdió ampliamente en Badajoz. Hasta hoy y con esos 8 puntos reales, sin positivos ni negativos, el Linares es cuarto en la clasificación.

Para este choque de mañana Martín Doblado, técnico del conjunto andaluz, tiene dos dudas Cristóbal y Carles. El defensor parece que pudiera dejar su puesto a Prados, mientras que Carles, segundo goleador del grupo tras su compañero Anquela, es más difícil su recambio.

Aunque la convocatoria de jugadores se hará en esta misma mañana, el once inicial del Linares puede ser este: Braojos; Ordóñez, Gaby, Prados, Pariente; Merayo, Nani, Orgaz; Anquela, Toledano o Juanma y Carles.

Ojo al tandem ofensivo Anquela-Carles, entre ambos llevan conseguidos trece goles en lo que va de liga.

JAVI, DEBUT CON EL AVILA

Si el pasado domingo en Leganés debutaron con el conjunto encarnado Córdoba y Yeli, mañana Javi hará lo mismo ante el Linares y defendiendo la portería abulense. También es muy posible que Yeli esté en el once inicial y siendo un tanto optimistas, Arturo puede que esté entre los convocados. Está claro que ante la sequía goleadora abulense, Tejedor buscará todas las fórmulas para que este choque salga adelante y los puntos se queden en casa.

Atrás queda la gresca Frías-Moyano y el enfrentamiento de Alvarez con la parroquia del Leganés, estos jugadores tendrán que abonar sus correspondientes multas impuestas por el club. Por lógica, aunque en este deporte hay muy poquita, los dos puntos deberían quedarse en nuestra capital, aunque me supongo que sus rivales querrán sacar tajada a esa mala posición del equipo abulense.

El once inicial local, puede ser este:

Javi, Eutiquio, Frías, Moyano, Pombo; Toño, Ricardo Alvarez, Argenta; Patri, Quini, José Enríquez o Yeli.

El partido comenzará a las cuatro y media de la tarde y será arbitrado por Sánchez Calvo, colegiado de Castilla-La Mancha. Muchos seguidores andaluces en la grada y esperemos que los abulenses no sean menos. A buen seguro que no.

ENCUENTROS, ARBITROS Y HORARIOS

Octava jornada de liga en este Grupo Tercero de la Segunda "B".

Las Palmas-Salamanca (Esquinas Torres), 11,30 h.

Sevilla Atco.-Sanluqueño (Belinchón García), 19,00 h.

Parla-Cacereño (Santamaría Uzqueda), 12,00 h.

Badajoz-San Sebastián (Bautista García), 16,30 h.

Alcalá-Daimiel (Iglesias Casas), 12,00 h.

REAL AVILA C.F.-Linares C.F. (Sánchez Calvo), 16,30 h.

Atco. Madrileño-Leganés (Precioso Rodríguez), 18,45 h.

Córdoba-Getafe (Salinas Romero), 17,00 h.

Plasencia-Betis Dvo. (Yebénes López), 16,15 h.

Maspalomas-Telde (Navarrete Reyes), 17,30 h.

ASI ES EL LINARES C.F.

Campeón del Grupo Noveno de la Tercera División, el Linares C.F. consiguió la pasada temporada su ascenso a la Segunda División "B".

LINARES CLUB DE FUTBOL, fundado en el año 1962.

Presidente: Gabriel Visiero.

Presupuesto para la temporada 1987-88: 45 millones de pesetas.

Colores del equipo: camiseta azul y pantalón blanco.

Campo: Estadio Municipal "Linarejos", terreno de césped con medidas de 105 x 76 m. y con capacidad para 6.500 espectadores.

Sponssor: Land Rover Santana.

Plantilla 1987-88.

Porteros: BRAOJOS y BREAMUD.

Defensas: CRISTOBAL, PARIENTE, PRADOS, ORDOÑEZ, BAUTISTA y GABY.

Centrocampistas: EXPOSITO, ORDAZ, MERAYO, DE LA HOZ y NANI.

Delanteros: ANQUELA, CARLES, JUANMA, TOLEDANO, VILLACRECES.

Entrenador: JOSE MARTIN DOBLADO, segundo año en este equipo.

En la primera regional preferente, grupo "C"

Solo la A.D. Las Navas jugará en su feudo. Promesas y Diamante, viajan

Avila. J. J. E.

LAS NAVAS-GUIJUELO

A partir de las 12, Las Navas recibirá la visita del Guijuelo.

Tras la derrota del pasado domingo, parece que Rafa Cano va a introducir algunos cambios en su equipo. La alineación será esta: Yuste; Antonio, Paco, Mateo, Capa; Alfonso, Cuchillas, Juan Carlos; Lorenzo, Peña o Rafa y Rivilla. Estarán en el banquillo: Santos (p.s.), Manolo, Sala y José.

LA GRANJA-REAL AVILA PROMESAS

El Real Avila Promesas viajará mañana a La Granja, donde se enfrentará al colista del grupo, con lo cual se espera que los abulenses no regresen de vacío. La posible alineación que presente Santiago Izquierdo puede ser: Araujo; Nane, Julián, Arroyo, Fernando; Saucedo, Mayo, Juan Carlos; Jonny, Oscar y Javi.

JUVENTUD CASTILLA-DIAMANTE

Por su parte, el Diamante C.F. viajará a tierras vallisoletanas, donde se medirá al Juventud Castilla e intentará borrar algún negativo de los cuatro que arrastra hasta el momento. El posible once inicial que presente Nacho puede estar formado por: Caballero; Blázquez, Pedro, Del Bosque, Del Caso; Nandi, Obregón, Juanjo; Vicente, Antonio y Tili.

En juveniles

Real Avila - Betis en el "Adolfo Suárez" - 2

Avila. L. M. Soto.

Tras sus respectivos triunfos en la primera jornada de la también Primera Regional Preferente juvenil en su Grupo "A", Real Avila C.F. y Casa Social Católica afrontan sus correspondientes choques de mañana con una buena moral.

El Real Avila jugará en nuestra capital, concretamente a las 11,30 h. en el campo número 2 del "Adolfo Suárez", frente al equipo vallisoletano del Betis. Los jugadores convocados por Javier Galán son:

Santi, Roberto, Herráez, López, Julio, Yiyo, Juanma, Oscar, García, Tube, Rafa, Javi, Fran, Rubio, Sergio y Eduardo.

A las nueve de la mañana partirá la expedición de la Casa Sacial Católica a Valladolid. Allí, les espera todo un Real Valladolid. Los jugadores convocados por Emilio Iglesias son:

Roberto, Santos, Galisteo, Alberto, Francisco, Iniesta, Gallego, Raúl, Viñas, Garrido, Carlos, Pedro, Alex, Angel, Varas, Jorge y Miguelete.

ACADEMIA RODRIGUEZ
1.043 plazas Cuerpo Auxiliar de la Administración del Estado y Seguridad Social.
EXAMENES A PARTIR DEL DIA 15 de Noviembre de 1987.
Presentación de Instancias hasta el día 27-10-87.
PREPARAMOS EL EJERCICIO COMPLETO.
TRAMITAMOS SU INSTANCIA.
PIDA INFORMACION EN: ACADEMIA RODRIGUEZ.
C/ Blasco Jimeno, 10. Plaza de Pedro Dávila, 8 (Posada de la Fruta). 05001 AVILA.
TELEFONO: 918 - 21 16 71 AVILA.

NEPTUNO
Carretera Madrid (detrás de la gasolinera)
BODAS
Baile GRATIS con ORQUESTA Conjunto SAL-DULCE
INFORMESE

MAELU
PRESTIGIO Y CALIDAD
PRIMERA FIRMA ESPECIALIZADA EN AVILA
● ROPA DE BEBE, NIÑO Y JOVENCITA
● MOBILIARIO INFANTIL
● LIBRERIA
Plaza Santa Teresa, 4. Teléfono 21 19 96
Estrada, 10. Teléfono 21 11 45
AVILA

CARPINTERIA-EBANISTERIA
ARROYO
● Restauración de toda clase de muebles
● Fabricación y colocación de armarios empotrados, puertas y ventanas (sin albañilería).
Avenida 18 de Julio, 30
Teléfono 22 07 98
AVILA

MCD 2022-L5

Agenda Deportiva Abulense

HOY SABADO, 17 DE OCTUBRE

FUTBOL

Encuentro juvenil amistoso

Diamante C.F.-Arévalo e Hijos de Segovia, a las 16,30 h. en el campo n.º 2 "Adolfo Suárez".

AUTOMOVILISMO

I Gimkana Automovilística

En la pista de saltos "San Segundo" (Mercado de Ganados) a partir de las 16,00 h.

TENIS

XIII Torneo Nacional "Santa Teresa"

En las pistas exteriores del Polideportivo Territorial Avila, en horarios de mañana y tarde.

DOMINGO, 18 DE OCTUBRE

FUTBOL

Segunda División "B", Grupo 3.º

Real Avila C.F.-Linares C.F., en el estadio municipal "Adolfo Suárez" a las 16,30 h.

Primera Regional Preferente, Grupo "C"

A.D. Las Navas-Guijuelo, en Las Navas del Marqués, a las 12,00 h.

Primera Regional Preferente Juvenil, Grupo "A"

Real Avila C.F.-Betis, campo n.º 2 "Adolfo Suárez", a las 11,30 h.

Primera Regional Ordinaria abulense

Dvo. Arenas-El Barco, en Arenas de San Pedro, a las 12,00 horas.

La Adrada-Cebrereña, en La Adrada, a las 16,15 h.

Ramacastañas-Hoyo de Pinares, en Ramacastañas, a las 16,30 h.

Sp. Piedrahíta-Pedro Bernardo, en Piedrahíta, a las 16,00 horas.

Arévalo-Piedralaves, en Arévalo, a las 12,00 h.

Cyde Peguerinos-Prodiecu Sotillo, en Peguerinos, a las 16,00 h.

Atco. de Candeleda-Dvo. Arenal, en Candeleda, a las 16,30 horas.

C.F. El Tiemblo-Burgohondo, en El Tiemblo, a las 16,30 h.

Liga de Aficionados "VI Trofeo Pedro Pascual"

Atco. Ebe-I.C.M., campo n.º 2 "Adolfo Suárez", a las 9,45 h.

Toledana-Cafetería Renfe, campo n.º 1 "Adolfo Suárez", a las 10,00 h.

Pizarra-P.I. La Colilla, en El Seminario, a las 9,45 h.

El Fresno-Hospital Casa Social, en el fresno a las 12,00 h.

Rasil-San Antonio, campo n.º 1 "Adolfo Suárez", a las 12,00 h.

R.A. Bar Sonsoles-Villacacharrita, en El Fresno, a las 10,00 h.

TENIS

XIII Torneo Nacional "Santa Teresa"

En las pistas exteriores del Polideportivo Territorial Avila en horarios de mañana y tarde.

BALONCESTO

Tercera División Masculina

Caja Rural de Avila-Europol C.B.S. de Segovia, a las 12,00 h. en el gimnasio cubierto del Polideportivo Territorial.

BALONCESTO — Comienza la Liga de Tercera División

El Caja Rural de Avila recibe al Europol C.B.S. de Segovia

Avila. J. J. E.

Con la disputa de la primera jornada, mañana se inicia el Campeonato de Liga de Tercera División Masculina, donde al igual que el año pasado habrá dos equipos abulenses, el Caja Rural de Avila y el Colegio Diocesano, aunque sólo uno debutará, el Caja Rural de Avila, que recibirá la visita del conjunto segoviano del Europol C.B.S.

Muchos problemas ha tenido el equipo abulense en la pretemporada, sobre todo de tipo económico, tardándose mucho en encontrar el patrocinador, hasta que hace escasamente diez días apareció la Caja Rural de Avila, gracias a lo cual tomará parte por cuarto año consecutivo en esta competición.

Estos problemas económicos han afectado al terreno deportivo, donde ha habido muchas dificultades para componer la plantilla de jugadores, donde se han producido bajas —Manolo, Luis y Fernando— aunque por contra también se han producido nuevas incorporaciones —Pedro Rodríguez y Juan Antonio, ambos de Arenas de San Pedro y no se descarta la posibilidad de incorporar otro jugador de esta localidad.

Así las cosas, Pepín ha tenido muchas dificultades para realizar los entrenamientos, aunque nos ha confirmado que el equipo está mejor de lo que él esperaba, con tan pocos entrenamientos. En cuanto al encuentro de mañana apuntó que "será un encuentro muy difícil para nosotros ya que el Europol C.B.S. tiene un buen equipo, con un jugador de más de dos metros que de actuar en Avila nos va crear muchos problemas bajo los tableros. Además por los problemas de entrenamiento mi equipo suele comenzar muy flojo en los primeros partidos, aunque espero que este año no sea así".

El encuentro se disputará mañana en el "mini-pabellón" del Polideportivo Territorial, a las 12 de la mañana, con precios módicos y entrada gratuita para los niños.

EL COLEGIO DIOCESANO DESCANSA

Por su parte, el Colegio Diocesano estará inédito en esta primera jornada, ya que su rival, el Basket Rus Astorga, ha comunicado esta misma semana su retirada de la competición, por falta de jugadores, con lo que el equipo de Javier Hernández Varas se ahorrará este largo viaje a tierras leonesas.

Por último, señalar que el Colegio Diocesano jugará el próximo miércoles un encuentro amistoso en la capital de España frente a un equipo del Cajamadrid.

AUTOMOVILISMO — Esta tarde, a las cuatro

Se disputará la I Gymkana Automovilística

Avila. L. M. S. B.

Esta misma tarde y a partir de las cuatro, la pista de saltos "San Segundo" de nuestra capital (sita en el Mercado de Ganados) será el escenario de la I Gymkana Automovilística que organiza Radio Club Techo de España.

Esta gimkana de carácter popular, pueden participar cuantas personas lo deseen sin limitación de edad o sexo, constará de ocho pruebas que los participantes deberán superar en el menor tiempo posible.

Tan sólo habrá una categoría única, será obligatorio el uso de casco y cinturón de seguridad tanto para el conductor como para el acompañante. No se admitirán vehículos con ruedas de tacos.

Las inscripciones para esta prueba se podrán efectuar hasta las tres de la tarde de hoy en el propio lugar de la competición. Ocho mil pesetas y trofeo recibirá el ganador, cinco mil y trofeo el segundo y tres mil para el tercero; también habrá premios en metálico y trofeos para cuarto y quinto clasificados.

Se espera una participación elevada, de momento había una veintena de inscritos. La entrada a esa instalación será totalmente gratuita.

TENIS

XIII Torneo Santa Teresa

Avila. Barderas.

Siguen disputándose encuentros del XIII Torneo Nacional Santa Teresa en todas sus categorías, es decir absolutos, juveniles, infantiles y damas.

Desde hoy sábado y hasta mañana domingo, se jugarán encuentros de segunda e incluso tercera ronda de esta competición en sus categorías masculina absoluta y en las modalidades de individuales y dobles.

Los encuentros se disputan en las pistas exteriores del Polideportivo, y en caso de lluvia también se jugaría en el interior del gimnasio cubierto.

PESCA — Sorteo de cotos para la trucha

El 938, número elegido

Avila. L. M. S.B.

En las dependencias de la Sección de Montes de la Delegación Territorial de Agricultura de nuestra capital, se celebró en la mañana de ayer el sorteo de elección de cotos para trucha de la temporada 1988. El numero 938 será el primero en comenzar a escoger coto.

El número de instancias para esta elección fue de 1.098.

Aunque se desconoce las fechas de veda estas comenzarán en el mes de marzo, tal y como viene sucediendo en años anteriores.

CHALETS ADOSADOS 200 m2
ENTREGA DE LLAVES EN DICIEMBRE
JARDIN PRIVADO Y ZONAS COMUNES
RESIDENCIAL PUENTE ADAJA
INFORMACION Y VENTA EN LA PROPIA URBANIZACION.

VACACIONES TERCERA EDAD (INSERSO)
PALMA DE MALLORCA
21 días, 23.000 pesetas, (8 turnos de Octubre a Abril)
TORREMOLINOS (Costa del Sol)
15 días, 16.000 pesetas (10 turnos de Octubre a abril).
CARTAGENA (Murcia)
15 días, 16.000 pesetas (10 turnos de Octubre a Abril)
SELECCIONADOS HOTELES EN REGIMEN DE PENSION COMPLETA. TRANSPORTE EN AUTOCAR Y AVION.
ACTIVIDADES SOCIO-CULTURALES Y ASISTENCIA SANITARIA
Viajes Halcón, s.a.
Informes e inscripciones:
VIAJES HALCON. C/ TOMAS LUIS DE VICTORIA 17.
TELEFONO: 22 96 50 - 54. AVILA

Diputación Provincial de Avila

ANUNCIO

En el Boletín de la Provincia, del día 6 de octubre, aparece convocatoria dirigida a todos los Ayuntamientos de la Provincia en orden a la elaboración del Plan de Inversiones de carácter cultural 1988.

El plazo de presentación de solicitudes finaliza el día 26 de octubre.

Avila, 14 de octubre de 1987.

EL PRESIDENTE, **Jesús Terciado Serna.**

Anuncios Breves

ALQUILERES

—Se alquila piso. Zona San Roque. Telf. 22 21 69.

COCHES VENTA

Javier de Castro Automóviles

VENDE:

ALFA ROMEO GTV 2.0
BMW 318 I
BMW 323 I
BMW 320
BMW 730
CITROEN VISA 17 TRD
FIAT UNO DIESEL
FORD FIESTA L
FORD FIESTA L
FORD ESCORT XR3
MATRA MURENA 2.2
PEUFEOT 504 TI
PEUGEOT 505 GRD
RENAULT 5 TL
RENAULT 5 GTL
RENAULT 5 TS
RENAUL 12 TL FAMILIAR
RENAULT 12 TS
RENAULT 18 GTS
SEAT 124-1430
SEAT 131-1430
SEAT 131-1600 Supermirafiori
SEAT 131-2500 DIESEL
SEAT 132-1800
SEAT 132-2000
SEAT RITMO 65
SEAT IBIZA 1.2
TALBOT 150.S
VOLKWAGEN GOLF GTI
CITROEN DYANE-6
OPEL MANTA GTE
SEAT IBIZA DEL SOL

Todos los automóviles revisados en C/ Francisco Nebreda, 8 (prolongación Virgen Soterraña). Telf. 21 32 46 —AVILA

AUTOMOVILES TAPIA

USADOS Y NUEVOS

C/ Segovia n.º 24
(Detrás Clínica "Santa Teresa")

RENAULT 9 TS
RENAULT - 18 Familiar 5 vel.
RENAULT 11 GTC
127 CL, 4 puertas
RENAULT 7
MERCEDES 230, inyección 20.000 Km.
FORD ESCORT-LASER 5 vel.
FORD FIESTA último mod.
MOTO SANGLAS 400 Electrónica.

Revisados. A toda prueba. Facilidades hasta 60 meses. Mínima entrada.

Se admiten coches comisión venta.

—Se vende Ronda-diesel M-FG. Buen estado. Telf. 22 98 49.

ENSEÑANZA

—OPOSICIONES. Agentes de Justicia. Estudios primarios. No máquina escribir. Auxiliar administrativo y Administrativo. CEMA. Plaza Nalvillos, 1-2.º Telf. 21 35 44.

OFERTAS

—CERCADOS REQUES. Cerramientos de fincas rústicas. Venta de materiales. Asesoramiento y montaje. Telf. (911) 48 51 76. Fuentemilanos (Segovia).

PISOS VENTA

—Vendo piso en Avda. Juventud. Teléfono 22 92 76.

—Se vende piso calle Valle del Corneja. Telf. 22 73 39 - 21 37 17.

TRABAJO

—Necesito chica interna, con informes, para Madrid. 30.000, más Seguridad Social. 91/274-69-87 tardes.

—Se necesita matrimonio para trabajar en finca. Bien comunicada. Telf. (923) 24 38 45. De 8-10 noche.

—Zona Retiro, necesito interna para casa particular. Teléfono (91) 409 44 21.

—Se necesita empleada de hogar. Telf. 22 93 45 llamar 8 tarde en adelante.

—Interna para Madrid, informada 40.000 más seguros. Llamar tardes. (91) 759 46 39.

TRASPASOS

—Se traspasa local céntrico. Negocio familiar. Tel.: 220857. Tardes.

VARIOS

—IMPAGADOS. Gestionamos su recuperación extrajudicialmente. Nivel nacional. 94-442 13 77 - 442 01 81.

—SAN CRISTOBAL. Autoescuela. Duque de Alba, 10. Telf. 22 19 24. Avila.

VENTAS

—Particular vendo chalet lujo. Las Navas del Marqués. Teléfono (91) 242 45 25.

—Vendo algarrobas limpias para siembra o pienso. Ferretería Llorente. VILLACASTIN (911) 10 71 10.

—Se vende parcela en Hoyos del Espino. Telf. 21 28 36.

—¿Quiere Vd. cercar? vendo toda clase materiales. Ferretería Llorente. VILLACASTIN (911) 10 71 10.

—Tractores usados IH 1.055, IH 434 2 STEYR 1.100, doble y simple tracción STEYR 1.200 J. HORCAJO S.A. Segovia. 911/43 22 61.

—VENDEMOS cerdos reproductores, machos, hembras, Landrace-Holandés. Blanco Belga, 20 kilos en adelante. Granja diplomada. Vistahermosa, Montserrat, SAL. Esperabé, 10 Salamanca. Telef. 21 40 06.

—Vendo estanterías y mostradores, para cualquier negocio. Buen precio. Teléfono 22 55 76.

—Se vende o alquila local. Paseo Don Carmelo. Telf. 22 73 39 - 21 28 36.

—Se vende molino para piensos, en MANCERA DE ARRIBA. Teléfono 23 22 88.

BOLSA DE TRABAJO

● Se necesitan oficiales de primera yesistas. Con experiencia. Para Arévalo.

● Se necesitan oficiales o ayudantes cocineros. Con experiencia. Para Arévalo.

Los interesados pueden ponerse en contacto con cualquiera de las oficinas de Empleo de la Provincia. Avila: 22 61 78; Arenas de San Pedro: 37 00 71; Arévalo: 30 00 98; El Barco de Avila: 34 00 19, y El Tiemblo: (91) 862 52 60.

LA HERMANDAD DE DONANTES DE SANGRE TE NECESITA

HAZTE DONANTE DE SANGRE

LLAMA AL 22 - 60 - 50

EL DIARIO DE AVILA

el mejor medio para que Vd. anuncie sus productos

Programas de TV.E.

Para hoy sábado, 17

PRIMERA CADENA

8,45: UN, DOS, TRES (R)
10,15: D. QUIJOTE DE LA MANCHA (R)
10,45: LA BOLA DE CRISTAL
12,00: NUEVA GENTE
12,50: OBJETIVO 92
Hockey sobre hierba. En directo, desde Tarrasa, partido internacional de hockey sobre hierba, entre las selecciones de España e Inglaterra.
14,20: LOTERIA NACIONAL
14,30: 48 HORAS
15,35: DANIEL EL TRAVIESO
16,00: PRIMERA SESION "Destino Tokyo"
18,20: ERASE UNA VEZ... LA VIDA
"Los centinelas del cuerpo"
18,50: PROFESOR POOPSNAGLE
19.15: NUMERO 1
Las imágenes de los discos más vendidos según la lista elaborada por AFYVE.
19,40: EL EQUIPO A
20,30: 48 HORAS
21,05: INFORME SEMANAL
22,20: SABADO NOCHE
23,30: VERDI (R)
"Los años de prisión". Episodio número 4. Verdi estrena su obra "Ernani" el 9 de marzo de 1844 en La Fenice de Venecia. Más tarde pasa a Milán, en donde transcurren cinco años de su vida, llamados por él mismo "los años de prisión", durante los cuales escribe varias óperas. Verdi regresa a Busseto, en donde compra unas tierras y un palacio, en el que se instala. Las óperas de Verdi exaltan el patriotismo del pueblo, que desea a toda costa la expulsión de los austríacos. Intérpretes: Ronald Pickup, Giampiero Albertini, Omero Antonutti, Carla Fracci.
0,45: Cine de Medianoche "Pixote, la ley del más débil".

SEGUNDA CADENA

14,45: CARTA DE AJUSTE
15,00: ESTADIO 2
Incluye las siguientes retransmisiones: 15,30, golf; 17,30: balonmano, y a las 20,00, baloncesto (Ver recuadro).
22,00: EL BOSQUE SAGRADO
22,30: BERLIN ALEXANDERPLATZ
Episodio número 1. Dirección: Rainer Werner Fassbinder. Intérpretes: Günter Lamprexht, Gorrfried John, Hanna Schygulla, Barbara Sukova, Karin Baal, Annemarie Düringer.
23,55: DIALOGOS CON LA MUSICA

Para mañana domingo, 18

PRIMERA CADENA

8,45: CARTA DE AJUSTE
9,00: INFORME SEMANAL
10,00: SANTA MISA
11,00: CONCIERTO
12,00: PUEBLO DE DIOS
12,30: BAILARIN
13,30: CURRO JIMENEZ (R)
14,30: 48 HORAS
15,35: LA LLAMADA DE LOS GNOMOS
16,05: ESTRENOS TV "Entre dos amores"
17,45: SI LO SE, NO VENGO
18,40: PARADA DE POSTAS
19,35; LA OTRA MIRADA
20,30: 48 HORAS
21,05: EN PORTADA
21,35: ¿Y USTED QUE OPINA?
22,35: DOMINGO CINE: "La trastienda"
0,25: ESPECIAL "TENDIDO CERO"

SEGUNDA CADENA

11.45: CARTA DE AJUSTE
12,00: ESTUDIO ESTADIO
18,00: SESION DE TARDE. "Callejón sangriento"
20,00: DIBUJOS ANIMADOS
20,10: COMO EL PERRO Y EL GATO
21,00: MUY PERSONAL
22,00: UN LUGAR DONDE DORMIR
22,30: ESTUDIO ESTADIO

Crucigramas

YAYO

CRUCIGRAMA NUMERO 11

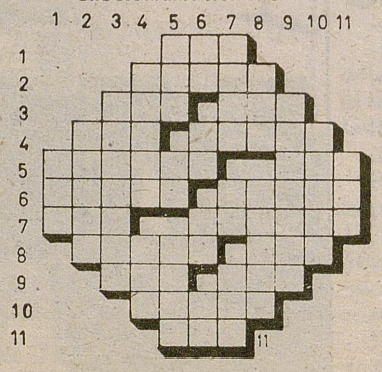

HORIZONTALES.—1: Precepto.—2: Verídico, cierto.—3: Embrollo. Pandereta árabe.—4: Artículo. Ciertos muebles.—5: Carne salada y seca. Concedan.—6: Mezquina, cicatera. Sólo en su género.—7: Monarca. Moralistas.—8: Sede, sitial. Tanto.—9: Preposición. Verdura.—10: Espuertas grandes.—11: Consejero de Palafox.

VERTICALES.—1: Extremo inferior de la antena.—2: Suaves, ligeros.—3: Criados de librea.—4: Ministro de un soberano musulmán. Flor heráldica.—5: Signo del zodíaco. Símbolo del sodio. Nombre de mujer.—6: Desinencia verbal. Repetido, familiar. Río de Lugo. Dios del sol.—7: Cierta embarcación. Nota musical en desuso. Arbol de Costa Rica.—8: Ruído de un golpe. Helechos filipinos.—9: Básico, elemental.—10: Panal de cera sin miel.—11: Pronombre.

SOLUCION AL NUMERO ANTERIOR

Soluciones: 1: Natal. 2: Recabas. 3: Lego. Aser. 4: Paja. Edades. 5: Acabose. Eco. 6: Ge. Acosa. Al. 7: Ara. Aparato. 8: Ramiro. Ovas. 9: Rabí. Oler. 10: Nonadas. 11: Natas.

MCD 2022-L5

EL DIARIO DE AVILA

Fundado en 1890 con el título de EL ECO DE LA VERDAD.
El 24 de noviembre de 1898 pasó a llamarse EL DIARIO DE AVILA

Edita: **DIARIO DE AVILA, S.A.**
Depósito Legal: **AV-5-1958**
Número; **27.956**

Redacción, Administración y Talleres:
Plaza de Santa Teresa, 12. 05001 - AVILA
Teléfonos: **21 26 40, 21 27 62 y 21 27 93**

Delegación en el Valle del Tiétar: **Triste Condesa, 5, 1º**
ARENAS DE SAN PEDRO, Teléfono: **37 16 61**

La solana

José Manuel Serrano

Promesas que no se cumplen

EN vísperas de las elecciones últimas, se armó una fuerte polémica en Castilla-La Mancha por culpa del proyectado campo de tiro a ubicar en la finca de Cabañeros. En aquella ocasión, el candidato a la Presidencia de la Junta de Comunidades —el Gobierno de aquella Región— por el Partido Socialista, y actual presidente, prometió que no habría campo de tiro en aquel lugar.

VIENE ahora el trago amargo, porque el Ministerio de Defensa ya ha comprado la finca. Lógicamente, un solo fin le puede mover a adquirir Cabañeros: destinarlo al campo de tiro del que está necesitado. Pero ¿cómo quedan las solemnes promesas del candidato a presidente del Gobierno de aquella región?

EL portavoz del Ejecutivo español decía ayer, en la rueda de prensa después de la celebración del Consejo de Ministros, que se está estudiando otra alternativa, pero que el Gobierno no va a hacer dejación de lo que es obligación suya, es decir, proporcionar el campo de tiro al Ministerio de Defensa. La interpretación a estas palabras no es otra que la siguiente: Cabañeros se convertirá, antes o después en lo que temen los ecologistas que ya han arreciado en sus críticas contra los responsables de esta futura decisión.

MAL se le presenta el futuro al presidente de la Junta de Comunidades de Castilla-La Mancha. Su promesa —como tantas otras de sus compañeros de partido— lleva camino de no verse cumplida... Pero ya estamos acostumbrados.

El tiempo

Mejoría

Madrid. Efe.

En las próximas horas se preve una mejoría general del tiempo en la Península. Según informa el Instituto Nacional de Meteorología, solamente se esperan intervalos nubosos en Galicia y en el interior de las regiones cantábricas, con algún chubasco débil a moderado.

En las demás regiones peninsulares y en Canarias, la nubosidad será escasa con formación de algunas brumas o bancos de niebla matinales. Las temperaturas diurnas experimentarán un ligero ascenso, disminuyendo las nocturnas en el interior.

Temperaturas extremas de Avila

Máxima de ayer: 14,5º
Mínima de ayer: 7,6º
Precipitación: 6,6 l/m²

O.N.C.E.

Cien millones de pesetas al número **39855.** Serie **192.**
2.500.000 pesetas al número 39855; 50.000 pesetas al número 9855; 5.000 pesetas al número 855,
500 pesetas al número 55
100 pesetas al número 5

Sábado, 17 de octubre de 1987
Ss: Ignacio de Antioquía, ob. y mar.; Juan Coslobo cfr.; Herón, ob; Víctor, Alejandro, Mariano, Mamelta, Balduino, mrs.: Florencio, ob.
Sol: Sale a las 6,27 y se pone a las 17,33.
Luna: Sale a las 0,54 y se pone a las 15,23.
Luna nueva el día 22 en Libra.

Mañana se falla el Premio Gredos

Arenas. Redacción.

Mañana domingo, en el transcurso de una fiesta, que tendrá lugar en el recinto del Castillo de la Triste Condesa, se hará público el ganador del premio Gredos de pintura.

Al certamen han concurrido un total de 23 cuadros, divididos en dos modalidades: Tema libre y Valle del Tiétar. Los premios en metálico son los siguientes: 100.000 pesetas para el premio de tema libre y 50.000 pesetas para el tema de Valle del Tiétar.

Un ocho por ciento de alcohólicos en Castilla y León

Burgos. Efe.

Un ocho por ciento de la población de Castilla y León es alcohólica y un 30% está considerada bebedora excesiva, con riesgo de convertirse en alcohólica en plazo breve, según el psiquiatra J.J. de la Gángara.

De la Gángara es el presidente del Comité Organizador del la VI Reunión de la Sociedad Castellano-Leonesa de Psiquiatría, inaugurada ayer en Burgos.

El tema central de las diversas ponencias presentadas a esta Reunión es el relacionado con los aspectos epidemiológicos y clínicos en Castilla y León.

Lola Flores será embargada si no paga

Madrid. Efe.

Lola Flores deberá depositar una fianza de 145 millones de pesetas en el plazo de 24 horas, ya que si no lo hace el juzgado procederá al embargo de sus bienes para cubrir esa cuantía, según informaron a Efe fuentes jurídicas.

La cantante folklórica acudió a primeras horas de ayer tarde al juzgado de instrucción número 20, donde se tramita el sumario abierto contra ella por supuesto delito fiscal.

El abogado de Lola Flores declaró a Efe que la cantante se declarará insolvente porque no tiene esa cantidad de dinero "ni tiene de dónde sacarlo".

Ajedrez: Tablas en la tercera partida

Sevilla. Efe.

Los soviéticos Anatoli Karpov y Garri Kasparov acordaron ayer tablas en la tercera partida del encuentro que disputan en Sevilla por el título mundial de ajedrez.

El resultado se produjo en el movimiento 29, a petición del campeón mundial, Kasparov, que jugaba con negras.

Karpov aventaja a su rival por dos puntos a uno.

La cuarta partida se disputará el lunes próximo, a partir de las 16,30 horas y Kasparov conducirá las blancas.

La Escuela de Enfermería, limitada en alumnos y aulas

Avila. Maximiliano Fernández.

Con la incorporación, el próximo día 19, de los alumnos de primer curso, se normaliza la actividad en la Escuela Universitaria de Enfermería de Avila, sección delegada de la Escuela de Enfermería de la Universidad de Salamanca, creada en 1980, al desaparecer la Escuela de ATS. El número de alumnos matriculados en primero es 25, al igual que en segundo y tercero, ya que no se puede exceder el de 75, con lo que está cerrada cualquier posibilidad de aumento.

—Efectivamente —manifiesta el director, Fernando Tejerizo—. En la Escuela Universitaria de la Universidad de Salamanca, de la que dependemos en lo docente (en lo económico de la Diputación de Avila), existe númerus clausus, acogiendo allí 75 alumnos por curso y, en Avila, 25. Por otra parte, tal y como está la Escuela, no hay cabida para más alumnos, ni lugares donde hacer las prácticas.

—Con qué locales y material cuenta el centro, en su sede del Hospital Provincial?

—Se dispone de tres aulas, una por curso. En ocasiones se han utilizado aulas del Colegio Universitario para impartir clases teóricas. Pienso que con aulas de este centro se solucionaría perfectamente el problema, aunque en este momento pueden dar clases los tres cursos a la vez, porque disponemos de otras dependencias. Si la UNED, como se dice, saliera del Colegio Universitario, se podría disponer no sólo de más aulas, sino de otros espacios necesarios como sala de demostraciones, laboratorios, bibliotecas, etc. La verdad es que mientras no se tenga espacio suficiente, no se puede gastar más dinero en la escuela, aunque la Diputación Provincial, que conoce nuestra preocupación por esta escasez de dependencias, muestra la mejor disposición.

—¿Podría ceder más salas el hospital Provincial?

—Es una cuestión de técnicas y de disponibilidades, que la dirección de la Escuela piensa que pueden ser cubiertas. En la última visita que hicimos el nuevo director de la Escuela Universitaria de Enfermería de Salamanca y nosotros al presidente de la corporación, Jesús Terciado, indicó que se pondría al habla con el arquitecto de la Diputación para solucionar el problema. Creo que se podría solucional ya.

—¿Dónde realizan las prácticas los alumnos?

—En los centros de la Diputación (Hospital Provincial y Neurosiquiátrico) y en los demás existentes en la Capital, a los que queremos hacer público nuestro agradecimiento: Residencia Sanitaria de la Seguridad Social, Delegación Territorial de Bienestar Social y Ambulatorio.

—Una última cuestión ¿cómo está el mercado laboral para los alumnos de la Escuela?

—Los alumnos, diplomados de enfermería, son destinados a los distintos centros sanitarios. El mercado laboral suele estar como en los demás sectores, aunque aquí suelen encontrar trabajo temporal de sustituciones en verano.

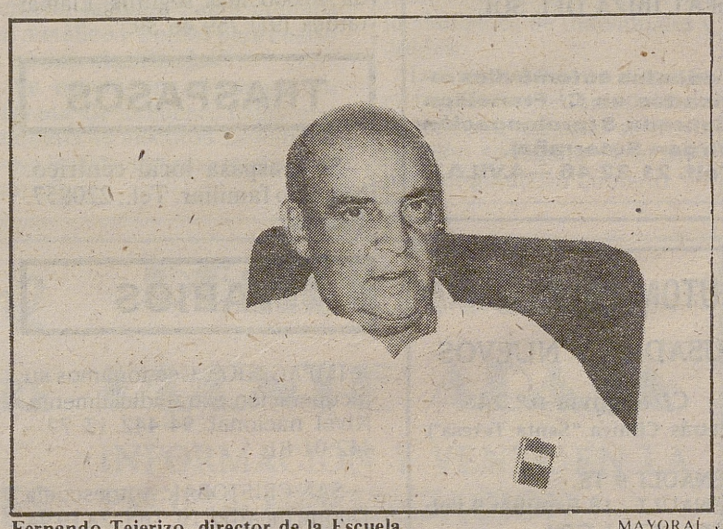

Fernando Tejerizo, director de la Escuela. MAYORAL

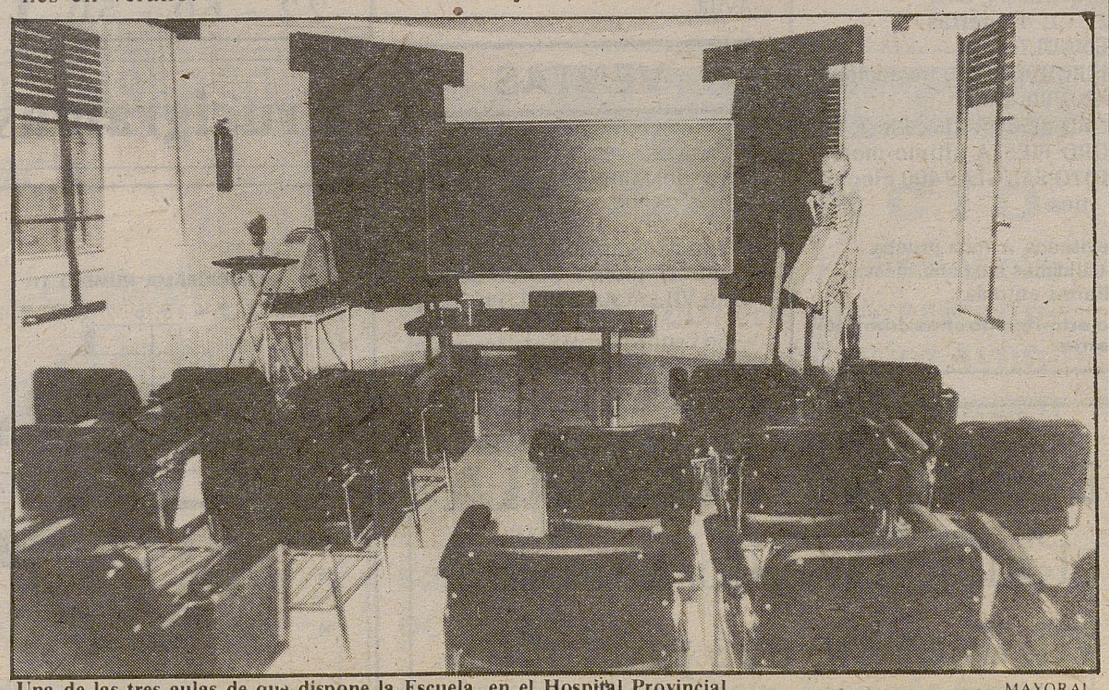

Una de las tres aulas de que dispone la Escuela, en el Hospital Provincial. MAYORAL