Los poetas celebran su fiesta en honor de San Juan de la Cruz

EL DIARIO DE AVILA

PERIODICO DE LA TARDE

FRANQUEO CONCERTADO

Año LVII. Núm. 17.179. Precio: 80 céntimos Miércoles 24 de noviembre de 1954

Temperaturas extremas de Avila

Del Observatorio de la capital
Máxima, 13 7
Mínima, 4,5

La preside el director general de Prensa con el jefe provincial de F. E. T. y de las J. O. N.-S. y gobernador civil, alcalde de Fontiveros, [illegible] autoridades y jerarquías

Imagen de San Juan de la Cruz por Gregorio Hernández, que se venera en la casa natal de Santa Teresa de Jesús.

FONTIVEROS, 24 (Servicio especial).—Al emprender esta mañana el viaje a la ilustre villa de Fontiveros sentíamos la emoción de un recorrido de evocaciones históricas de singular transcendencia. Mas no era por vía de conocimiento, sino por vía de amor. Avila-Fontiveros es un viaje delicioso. Primero la incomparable vista *general* popularizada de Avila-Castillo, luego las rientes praderas, los cristalinos arroyos, el bosque de las dehesas, y por fin la llanura inmensa, cuya contemplación nos convierte en infinitos, porque borra en nosotros todo límite de aspiraciones y no se conforma el alma sino con Dios al cual se tiende caminando en alas de esperanza...

La villa ilustre de Fontiveros se conserva como conviene a su grandeza y a su gloria. Casi propondríamos que en pueblos como éste —hoy que los medios para viajar les acercan tanto a las ciudades— no se permitieran edificaciones sin el asesoramiento del arquitecto provincial á quien se habrían de exigir para su nombramiento especiales conocimientos de la Historia y Monumentos de las localidades sometidas a su jurisdicción en materia de construcciones.

Destacan en su conjunto la iglesia parroquial y la capilla construída sobre la casa en que nació el Doctor Extático. De la iglesia parroquial hay que decir que es un maravilloso monumento en el que se ha querido ver alguna reminiscencia del arte hebráico por lo que hace de coro o tribuna posterior, al modo de cátedra mosáica; otra parte perteneciente al gótico y algunas reformas del Renacimiento. Es grandioso y ha sido declarado Monumento nacional con ocasión del centenario del nacimiento del Santo. Contiene algunos retablos de belleza singular, buenas pinturas procedentes de la antigua capilla que se alza en la plaza, la imagen románico-bizantina de la Virgen de los Mártires (vulgarmente llamada de la Pera) y tablas representativas de Jesús y María que llaman poderosamente la atención por su característica de pintura castellana, muy discutida por cierto en su origen.

De la capilla edificada sobre la casa natal de San Juan de la Cruz a la iglesia parroquial ha sido nuestra peregrinación en esta mañana de aniversario solemnemente conmemorado, en que los poetas españoles con la Oficina del Ministerio de Información y Turismo de Avila, y la Emisora Sindical F. E. T. 32, han realizado ofrendas de sinceros sentimientos de fervorosa devoción.

PERSONALIDADES ASISTENTES

Para asistir y presidir los actos que en esta villa habían de celebrarse, procedente de Madrid llegó el ilustrísimo señor director general de Prensa, don Juan Aparicio, al que acompañaban desde Avila las autoridades. En estos actos se hallaron presentes con el director general citado, el gobernador civil y jefe provincial del Movimiento, don David Herrero Lozano; alcalde de Fontiveros, don Justino López; director de la Academia de Intendencia, don Juan Amador; reverendo padre prior de los Carmelitas, fray Eulogio de San Juan de la Cruz; alcalde de Avila, don José María Martín Sampedro; teniente coronel jefe de la Comandancia de la Guardia Civil, don Rodrigo Arellano Requena; delegado provincial del Ministerio de Información y Turismo, don Bruno Fernández Mellado; subjefe provincial del Movimiento, don José Manuel Gutiérrez Abello; presidente del Consejo de Administración de la Editorial Católica Abulense, don Eduardo Ruiz Ayúcar; directores de EL DIARIO DE AVILA y de Radio Avila, don Juan Grande y don Rafael Gómez, respectivamente; párroco de la villa fontivereña, don Pablo Tejedor; juez comarcal, don Ricardo Duque, así como la Escuela de Periodismo y los poetas españoles e hispanoamericanos, llegados desde la capital de España, con el fin de intervenir en los actos y solemnidades de este día en honor de su Santo Patrono.

A las diez de la mañana, en la iglesia parroquial, se celebró misa solemne, que fué oficiada por el párroco de la localidad, predicando el rector del Seminario de Avila, muy ilustre señor don Balmero Jiménez Duque.

A mediodía se organizó la solemne procesión, que fué presidida por las autoridades, personalidades y jerarquías citadas, llevando en andas la imagen de San Juan de la Cruz, precedida por la de Santa Teresa de Jesús,

(Continúa en 4.ª página)

LA SITUACION INTERNACIONAL

Viaje de resultados ignorados

Lo ha sido hasta el momento en que escribimos el del presidente del Gobierno francés a Norteamérica. ¡Tantas cuestiones como le llevaron allí como son las de Túnez, Argelia, Marruecos, Indochina y el Sarre! Repetimos que ignoramos a qué acuerdos haya llegado el señor Mendes France con los políticos norteamericanos en cuestiones importantes, pero lo que sí se sabe es que Mr. Mendes France en sus conferencias de prensa y principalmente en su discurso ante la Asamblea de la ONU, ha necesitado de muy pocos recursos de habilidad para dar satisfacción a todos, a los americanos en general y a muchos franceses que no le miran con buenos ojos.

¿Podía haber dicho cosas distintas de las que dijo, después de tantas conversaciones y «mutuas comprensiones» con los políticos norteamericanos y canadienses?

En realidad se limitó a repetir verdad conocidísima y sabidísima de todos. y de la cual no podía desertar el señor Mendes France, a saber: que es inadmisible la invitación de la URSS a veintitrés naciones para una conferencia sobre la seguridad colectiva que habría de reunirse el próximo día 29, pues ni es realista ni razonable ya que se efectúa en momentos en que Europa tiene en marcha su proyecto de unión defensiva y el plazo para la reunión es tan corto que no hay modo ni siquiera de preparar el orden del día que sería indispensable. En cambio Francia, que no renuncia a negociar, propone que en el mes de mayo se reunan los cuatro grandes en una conferencia para tratar de todos los problemas de la seguridad colectiva, pues para entonces ya estarán ratificados por todos los Parlamentos los acuerdos de Londres y de París.

Esto tan escaso por su novedad y por su valor político—¿qué otra cosa podría decir el señor Mendes-France?—ha producido en los Estados Unidos y en Gran Bretaña excelente impresión, según se apresuraron a decir los comentaristas de mayor autoridad.

Parece como si norteamericanos y británicos hubieran estado dudando hasta ayer si Mr. Mendes France era europeo o ruso, duda nada chocante dadas las actividades del político francés en todos los subterráneos, en los capitalistas, en los progresistas y en los mismos comunistas. ¡En los comunistas también!

Pero, en definitivo, Mr. Mendes-France vuelve a su patria con el espaldarazo de estadista europeo que le han dado los Estados Unidos—que ya se lo habían dado también a M. Schuman y a Mr. Bidault antagonistas constantes de Mendes-France—y que ha ratificado Moscú en un golpe de rabia que le habrá sabido agridulce al Jefe del Gobierno francés, que en ningún momento había perdido las simpatías del Kremlin —ahora tampoco las ha perdido todas—, porque ayer Pravda decía:—Mendes-France es enemigo de la seguridad europea.

Mendes-France es un político de los llamados realistas, hábil y práctico en la política de basculeo, y dispone de recursos y de audacia bastantes para hacer que cualquier día las pescas caigan en el plato de Moscú.

El 8 de diciembre, clausura del Año Mariano

CIUDAD DEL VATICANO.—Como está anunciado, las ceremonias solemnes de la clausura del Año Mariano tendrán lugar el día 8 de diciembre próximo. Ese mismo día, por la tarde, el Sumo Pontífice se trasladará a la basílica de Santa María la Mayor para celebrar las solemnidades centenarias de la proclamación del dogma de la Inmaculada Concepción de María con un tedéum de acción de gracias.

La ceremonia comenzará en dicha basílica de Santa María la Mayor a las cuatro treinta de la tarde. Después de la bendición eucarística en el interior de la basílica, el Padre Santo impartirá la bendición apostólica desde la logia externa de la citada basílica liberiana.

El tiempo en España

Gradual mejoría en el Centro

Se esperan lluvias intensas en el Ebro y Pirineos

Parte Meteorológico Nacional

Se han producido precipitaciones en toda la parte Norte y Centro de la Península, correspondiendo las mayores cantidades recogidas a Santander, Logroño, Oviedo y Vigo. En el resto, las precipitaciones han sido pequeñas, manteniéndose el cielo en toda la Península totalmente cubierto, con excepción de la costa sur. Los vientos son del oeste, en general fuerte.

Tiempo probable.—El área de precipitaciones se irá extendiendo principalmente a la región del Ebro y Pirineos, donde es de esperar que se produzcan lluvias de alguna intensidad. En el Centro y Noroeste es probable una gradual mejoría del tiempo, con posibilidad de algunos chubascos, sobre todo en las montañas, debido a la fuerte corriente del oeste, de aire húmedo. Empeoramiento en Cataluña, Levante y Palma, y sin cambios notables en el Sur.

Las extremas de España han correspondido a Alicante, con 21 grados, y a Logroño, con cero grados.

Noticias generales

El temporal de lluvias se generalizó ayer en toda la Península. En Madrid el tiempo estuvo lluvioso, aunque el caudal de agua fué bien escaso.

Llovió intensamente en Peñarroya, Bilbao, León, Pamplona, Huesca, Lugo, Soria y Sevilla.

El agua caída beneficia extraordinariamente los campos, que se encontraban materialmente agostados por la pertinaz sequía.

Inundaciones en Gran Canaria

En Las Palmas de Gran Canaria la lluvia adquirió caracteres torrenciales. En la ciudad el agua rebasó las aceras y penetró en zaguanes, comercios y viviendas particulares y dejó intransitables algunas calles. A causa de la lluvia se desplomó el techo de una casa en el barrio de San Nicolás, que ocasionó la muerte a un matrimonio y una hija de éste. Se salvó milagrosamente otra hija porque esa noche había marchado a dormir a casa de su madrina. Las víctimas son: Carmelo Rodríguez Sánchez, de veintinueve años; su esposa, Rosario Guerra Cabrera, de veintidós, y la hija Pilar, de un año. El derrumbamiento ocurrió de madrugada y se supone que las tres personas murieron instantáneamente aplastadas por los cascotes.

En Gando, donde está instalado el aeropuerto nacional y que generalmente es zona de poca lluvia, se habían recogido 130 litros por metro cuadrado.

No se han realizado los servicios diarios aéreos entre Las Palmas, Fuerteventura y Lanzatore ni entre Las Palmas y Tenerife. Sólo se mantiene el servicio aéreo entre el aeropuerto de Gando y la Península.

Importante reunión en Valencia con uno de los directores de la Asociación de Exportadores Suecos

Asistió el ministro de Suecia en España

VALENCIA.—En el salón de actos de la Cámara de Comercio se ha celebrado una reunión que seguramente ha de ser de gran transcendencia para el aumento de la relaciones comerciales entre Suecia y la región valenciana.

Han asistido a la misma el señor Gaddes, uno de los directores de la Asociación de Exportadores Suecos; el ministro de Suecia en España, señor Winther, que ha venido para asistir a los actos que se verifiquen durante la estancia en Valencia del dragaminas sueco «Alvanabben», y representantes del comercio valenciano.

Se trató de la exportación de la naranja a Suecia, y quedó patente que es absolutamente necesario realizar una activa propaganda de la naranja valenciana y de los zumos y concentrados de agrios en Suecia, pues aunque los importadores suecos calibran la calidad de los productos valencianos y son fieles clientes, es peligrosa la propaganda realizada en Suecia por otros países exportadores.

En cuanto se refiere a los vinos también afirmaron los representantes suecos que se precisa una mayor propaganda genérica, puesto que los vinos tintos españoles son preferidos en Suecia por su mejor calidad y, por el momento, la importación sueca de estos caldos no alcanza el volumen que lógicamente debiera ser.

El señor Gaddes, hablando en general de la exportación de Suecia a España, dijo que consiste principalmente de productos forestales. Los productos maderos. que antes dominaban, han ido cediendo el puesto durante el siglo actual a la pasta de madera para la industria española de papel y textiles, así como para papel de envolver y de periódico. Actualmente, una gran parte de la exportación sueca a España consiste también en máquinas herramientas, así como rodamientos a bolas, máquinas de despacho, medios de transporte etc., además de productos químicos, tales como los empleados en la fabricación de abonos.

De gran importancia para la cuestión de pagos es el movimiento turístico de Suecia hacia España. Durante el año visitaron España unos 20 000 suecos, siendo así nuestra Patria una de las naciones más visitadas por los turistas de aquella nacionalidad.

En pocas palabras, terminó diciendo el señor Gaddes, puede decirse que las relaciones comerciales hispanosuecas se basan en medios muy naturales y complementarios. Suecia importa de España frutas, vinos y otros productos que el suelo pobre y falto de sol de Suecia no puede dar y exporta a España, tanto materias primas de las que España tiene gran necesidad, como medios capitales para la tierra, la industria y los medios de comunicación españoles.—EFE.

"No es posible ninguna relación de convivencia normal con Rusia"

Declaraciones de Michel Fleaghan, miembro del Comité norteamericano de Investigaciones de las Actividades Agresivas Comunistas

MADRID.—El diputado de la Cámara de Representantes de los Estados Unidos, miembro del Comité de Investigación de las Actividades Agresivas Comunistas, Mr. Michel Fleaghan, celebró anoche una conferencia de Prensa en Madrid. Hizo un resumen de los interrogatorios que ha realizado personalmente a millares de fugitivos de los países que han caído bajo el dominio soviético. Relató las atrocidades comunistas, y señaló la implacable persecución religiosa en masa. Citó el hecho de que en veinticuatro horas fueron decretadas deportaciones de 300.000 personas a lugares inhóspitos de Rusia, simplemente por su religiosidad. Apuntó la idea de la formación de unidades militares integradas por refugiados para, en su día, constituir un Ejército que colabore con las fuerzas del Atlántico Norte en la prevención de ataques comunistas. Afirmó que, a su juicio, no es posible ninguna relación de convivencia normal con Rusia.

Avila Hace medio siglo

Segunda lista «Cuatro Postes» Diez personas con 2 pesetas y 30 céntimos.

—Esto es vergonzoso. Algunos cocheros de las Funerarias merecen un castigo adecuado. Ayer sin ir más lejos hubo un entierro de la calle de la Magana. Bajaron el féretro donde iba un niño le metieron en el coche y el cochero a golpe de tralla, lanzó a galope a los caballos por toda la calle de Vallespín arriba. El coadjutor de San Pedro don Jesús García y el sacristán Elías Rodríguez y todo el público no pudieron seguirlo y bien pronto le perdieron de vista. Debió llegar a San Vicente casi un cuarto de hora delante. El concejal señor Cenalmor se encaró con el cochero y le mandó que mañana se presentará en la Alcaldía.

También a quien hay que llamar la atención es a los pobres del acompañamiento. En el momento que ven el cadáver en la la calle echan de prisa a andar como si tuvieran que ir desconectados de la comitiva fúnebre. En esto de dar el pésame en el pórtico de la Basílica de los Santos Mártires hay que reformar algo. Sin ir más lejos nuestro amigo el abogado don Ramón Castillo nos decía que el día del sepelio del cadáver de su padre don León salió con una mano completamente dolorida. Víctima de más de 200 personas que le expresaron su pésame en la forma acostumbrada. Nosotros creemos que con pasar los amigos delante de los dolientes ya es bastante para manifestar su dolor. Está muy bien lo tradicional, siempre y cuando no esté reñido con lo razonable.

Perdone el lector que dediquemos todo este espacio a los muertos. Casi siempre nos ocupamos de los vivos.

—Los conductores del correo a pie, en burro o en caballo o en mula se han declarado en huelga. Sus sueldos, según los recorridos oscilan entre 300 y 700 pesetas anuales. No exigen cosa muy grande. Por ejemplo el que recorre desde Navalsauz a Hoyos del Espino por terreno malo y clima en invierno horrible, pide el aumento de 100 pesetas anuales. Creemos se les atenderá.

Comerciantes

establecidos en ventas a plazos, ofrecemos Subdirección en Importante Compañía de Seguros Defunción para Avila y Agencias en pueblos importantes. Escribid Apartado 970.—VALENCIA.

Compro cornezuelo de centeno. Dirigirse: Alfonso Hidalgo. Santovenia del Esla (Zamora).

Se compran botes de Pelargón y Eledón vacíos. Mariano González. Capitán Méndez Vigo, 1 (San Roque). Teléfono 719.

Electricistas,

administradores fincas. Del 20 noviembre al 20 diciembre regalamos el 10 por 100 importe de las facturas, en Lotería Navidad. «TALLERES EFE» Abada, 9. Madrid. 31 70 37

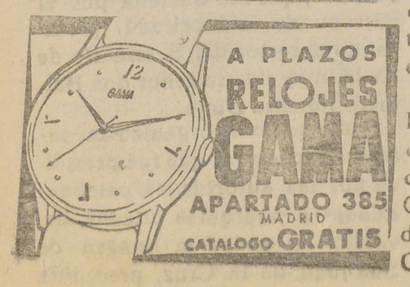

Administración Principal de Correos de Avila

Para evitar las aglomeraciones de Navidad

La recomendación que publicamos en estas columnas hace pocos días, de que se depositen en Correos los envíos de Navidad con la mayor antelación posible, está siendo atendida con gran interés por los Bancos, casas comerciales y empresas industriales, así como por numerosísimas personas que comprenden que la verdadera finalidad de atención que representan sus felicitaciones se logre enviando aquéllas anticipadamente y no cuando las mismas lleguen a su destino con retraso.

En numerosos países del extranjero se sigue este sistema de depositar en Correos los catálogos, calendarios, regalos y felicitaciones de Navidad en las fechas comprendidas entre el 15 de noviembre y 15 de diciembre, evitándose con ello los riesgos de posibles retrasos y también las aglomeraciones de última hora que inevitablemente se producen en las oficinas de Correos en las fechas próximas a Navidad.

Este sistema de anticipación de los envíos de felicitaciones de Navidad, puede decirse comenzó en España el pasado año y es seguro que en el presente alcanzará una muy superior extensión, ya que solo beneficios reporta a todo el mundo.

Es conveniente también recordar que las tarjetas y tarjetones de visita cuando van al descubierto o en sobre abierto han de llevar el franqueo de tarjeta postal, es decir, 50 céntimos cada envío y si van bajo sobre cerrado han de franquearse como cartas.

El administrador principal, *Guillermo Neiras.*

Farmacias de guardia

Paradinas, Pl. de Santa Teresa. Aparicio, Avda. José Antonio.

ABRIGOS PIEL

Extensa colección en astrakán, Rat-Mousquet, Moutón, nutria. etc. Precios sin competencia. Abrigos desde 975 pesetas. Chaquetones desde 525 pesetas

FERNANDEZ. Isaac Peral, 4

O. N. de Ciegos

Delegación de Avila: Tostado, 7.

(Sorteo del día 23 de noviembre)

Premiado con 50 pesetas, el número 458. Y con 5 pesetas los terminados en 58

RADIO AVILA

Emisora Sindical F. E. T. número 32

Programa para el día 25 de noviembre de 1954

SOBREMESA.—De 1 a 4'30, Apertura: Programa de música variada; Resumen informativo; Discos dedicados; Plato del día; Combinado musical; Conexión con Radio Nacional de España; Ultimas grabaciones musicales; Ultima hora de la actualidad; «Qué dirá la gente?» por El Lazarillo del Adaja; Entrevista de la semana, por PP Luis Mayoral; Melodías para la sobremesa; Discos dedicados; Cierre.

TARDE.—De 7 a 10: Apertura; El Angelus oración de la tarde; Peticiones del oyente; Melodías modernas; «Cascabel», emisión infantil; Concierto de la tarde; Discos dedicados; «Cruz y Espada», emisión del Frente de Juventudes; Conexión con Radio Nacional de España.

NOCHE.—De 10,15 a 12: Lin Renaud y su orquesta; Diario hablado de Radio Avila; «De todo un poco», emisión realizada por Julio Gómez Alcalde; «Escenario radiofónico»; Melodías de revistas; Cierre.

Día del Dolor

En el aniversario de la muerte de José Antonio, se celebró en la iglesia de Santo Domingo una misa por el alma del Fundador de Falange, oficiada por el párroco don Manuel Galán. Terminada la misma, ante la Cruz de los Caídos se depositó una corona de laurel, y recitó la oración de los Caídos el camarada delegado local del Frente de Juventudes, José Campana, dando los gritos de rigor el alcalde y Procurador en Cortes, don Juan José Gómez Sainz. Asistieron las autoridades locales.

Por la tarde en el Hogar Rural del Frente de Juventudes se rezó el Santo Rosario dirigido por el capellán de la organización don Manuel Galán; el jefe local del F. de J. dió lectura de la lección del día, dedicado a la festividad de la fecha, y al testamento de José Antonio. Intervino el reverendo sacerdote don Manuel Galán con palabras alusivas al acto que se celebraba, y el alcalde por la vieja guardia de la Falange, camarada Juan José Gómez Sainz, exaltó la figura de José Antonio que como enamorado y soñador de su Patria, despreció la comodidad de su hogar, los fuertes ingresos de su profesión de Abogado, y la alcurnia señera familiar, para entregarse de lleno a España, hasta el punto de entregar su joven vida, por España una, grande y libre.

Se terminó el acto dedicado a José Antonio con la invocación de su nombre contestada por los asistentes con ¡Presente! «Viva Franco» y «Arriba España», dados por el camarada Juan José Gómez Sainz.

Asistieron a este acto el alcalde señor Gómez Sainz; jefe local del Movimiento, Jesús Cermeño; delegada local femenina del Frente de Juventudes, señorita Mari Gómez Nava; jefe local y secretario del Frente de Juventudes, camaradas Campana y Molinero, y muchos afiliados a las Organizaciones del Movimiento.

Boda

En la iglesia parroquial de San Juan Bautista han contraído matrimonio la gentil señorita Carmen Pita Gavilán y don Blas Pérez Moreno, de Rubí de Bracamonte. La novia realzaba sus encantos naturales con precioso vestido de terciopelo negro, y entró en el templo del brazo del padrino don Policarpo Pérez Delgado, y el novio daba el suyo a la madrina doña Matilde Herrejón Esteban, oficiando la misa de velaciones don Samuel Aldea, párroco de la iglesia. Actuaron de testigos el letrado don Agapito Pérez Delgado, tío del novio; don Eulogio Estévez, profesor mercantil, y don Bruno González Fernández, industrial de Medina del Campo.

Entre los numerosos invitados de Madrigal de las Altas Torres, Rubí, Medina del Campo y otras poblaciones, se encontraban don Francisco Estévez y señora, alcalde de Madrigal; don Felipe Bello, don Clemente Moreno, don Andrés Pérez y don José Estevez y señora, profesor veterinario, de Arévalo, Fueron obsequiados con un bien servido almuerzo en la Fonda del Comercio, saliendo los novios en viaje de luna de miel para diversas capitales españolas.

FONDA del COMERCIO

BODAS — BANQUETES
SERVICIO ESMERADO
SELECTA COCINA
AREVALO

Los silos del castillo

Han sido inaugurados los almacenes o silos construidos dentro del isabelino castillo arevalense, habiendo entrado ya bastante cantidad de trigo. Son muchos los curiosos que se acercan a este lugar a ver el espectáculo que presentan esas docenas de carros al pie del castillo, como cosa nueva y curiosa.

Santa Cecilia

Los componentes de la Banda Municipal y de las orquestas locales, han celebrado su fiesta patronal con alegría y ¡como nó! con música y cohetes. Recorrieron las calles tocando alegres dianas, celebraron misa solemne en la capilla del Real, y se reunieron todos alrededor de un banquete. Nuestra felicitación a los musicólogos.

Novena a la Virgen Milagrosa

Ha comenzado en la parroquia de Santo Domingo novena, a la que asisten muchísimos fieles, siendo oficiada por el reverendo sacerdote don Manuel Galán.

M.

PAPATRIGO

Despedida

Doña Balbina Hernández García maestra nacional jubilada, se despide de todos los vecinos de Papatrigo, donde ha ejercido durante 34 años su misión pedagógica, agradeciendo a todos en general los afectos y consideraciones que se la han dispensado, durante este tiempo y ofreciendo a todos los hijos del mencionado pueblo, en nombre propio y el de su hijo, Jesús Llorente, su nueva residencia en Salamanca. Adios, simpático pueblo de Papatrigo. Os quiere. —*Balbina Hernández García.*

N. de la R.—Publicamos íntegra la nota recibida, que suponemos tendrá correspondencia de sincero amor en el pueblo nobilísimo donde una maestra ejerció *treinta y cuatro años,* no uno, ni dos, ni cinco... Consagrar a un pueblo treinta y cuatro años de vida permaneciendo en él quiere decir que hubo compenetración espiritual, pues o la maestra se hubiera trasladado por concurso en otro caso, o el pueblo la hubiera hecho la vida imposible. No ha sucedido ésto, luego buen pueblo para la maestra fué Papatrigo, y buena maestra fué para el pueblo doña Balbina para quien deseamos muchos años de grato y merecido descanso.

Publicaciones

ECCLESIA (sábado 20 noble)

SUMARIO

Consignas pontificias al Episcopado católico: I. Espíritu jerárquico.—II. Esencia y grado del sacerdocio.—III. El «intervencionismo» de la Iglesia (editoriales)

Discurso del Papa a los cardenales y obispos reunidos para proclamación de la Realeza de María.

Discurso de Su Santidad a la Unión de Editores Católicos Italianos.

Voz de nuestros prelados.

La Legión de María, por monseñor Vizcarro.

El Congrego Nacional de Música Sagrada, por Federico Sopeña.

Acción Católica.

Panorama bibliográfico, etc.

Vol. II de La Santa Biblia

Ya se ha puesto a la venta el segundo volumen de la edición popular de «La Santa Biblia», con aprobación y censura eclesiásticas, que en Madrid—calle de Isaac Peral, 54—viene publicando la Editorial Luis Uriarte.

Contiene este segundo volumen los libros sagrados de el «Exodo» y el «Levítico», según la versión de la Vulgata latina hecha por el ilustrísimo señor don Félix Torres Amata, interpretado el texto con notas y aclaraciones por el ilustre académico correspondiente de la Real Academia de la Historia, presbítero, don José Monar, que ilustran al lector sobre la Sagrada Escritura, obra que constituye «el mejor libro del mundo» y que no debe faltar en ningún hogar católico.

Esta edición está ilustrada en láminas fuera de texto con bellísimos dibujos del genial Gustavo Doré—no publicados en España desde hacía muchos años—, y lleva una preciosa cubierta a tres tintas.

El precio de estos volúmenes, de publicación mensual, es de 12 pesetas.

Todo ello contribuye al extraordinario éxito que esta edición popular de «La Santa Biblia» está alcanzando desde su aparición.

Cantero - Marmolista

Se hacen toda clase de trabajos en piedra de granito y mármol.

Viuda de Julio Lastras

Paseo de la Encarnación

Carretera del cementerio. Avila

Sección religiosa

NOVIEMBRE

Día 25, Jueves.—Santos Catalina; Moisés, Gonzalo.

La misa y oficio divino son de Santa Catalina, con rito doble y color encarnado.

Parroquia de San Vicente

Todos los días, a las siete y media de la tarde, se rezará el Santo Rosario en la Soterraña.

Nuestra Señora de la Medalla Milagrosa

Parroquia de San Juan Bautista.—Se celebra solemne novena en honor de la Virgen de la Medalla Milagrosa, del 19 al 27 de noviembre.

Por la mañana, a las ocho y media, misa y ejercicio de la novena.

Por la tarde, a las siete y media exposición de S. D. M., estación, rosario, sermón por el muy ilustre señor don Librado Callejo y Callejo, canónigo magistral de la S. I. Catedral de León, ejercicio de la novena, bendición y reserva

Mes de Animas

San Antonio —Todos los días, a las seis de la tarde, se hará el ejercicio del Mes de Animas, y a continuación el ejercicio de las Salves a la Divina Portera del Cielo.

Guerra fría entre barberos y cafeteros en Londres

LONDRES.—Una guerra fría se ha desencadenado en el Soho londinense entre barberos y cafeteros. La acción comenzó al observar el dueño de una cafetería que uno de sus clientes llegó una mañana sin afeitar. Para ganar cliente a el propietario del establecimiento compró una maquinilla eléctrica de afeitar y la puso a la disposición de todos los que se desayunaban en su local. Los barberos lanzaron una contraofensiva inmediata; todo el que vaya a la peluquería por la mañana es obsequiado con una taza de café gratuitamente y sólo tendrá que pagar el importe del afeitado.—EFE.

Un cerdo de dos metros de largo y 1,15 de altura

CORDOBA.—En el embarque de cerdos con destino a diversas regiones españolas, ha llamado la atención un magnífico ejemplar con un peso de treinta y cinco arrobas, teniendo dos metros de largo por uno quince de altura.

El dueño, Pedro Cabrera Cabrera, ha manifestado que el cerdo cuenta tres años y que de no sacrificarse ahora podría alcanzar hasta cuarenta arrobas.

TENIA UN DIENTE EN EL OIDO

Pero... lo había metido él

TARRAGONA.—De un oído le ha sido extraído un diente a Antonio Piqueras Batista. El extraño caso queda explicado al saberse que el paciente era un niño de diez años que después de arrancarse el diente, se lo introdujo jugando en el oído.—(Cifra).

ANUARIO GENERAL DE ESPAÑA

(Bailly-Baillière—Riera)

Se publica anualmente desde 1879

Es el único completo y exclusivo de España

Por su copiosa y detallada información constituye el más poderoso auxiliar del hombre de negocios

Consta de 4 voluminosos tomos con más de 9.000 páginas; un detalladísimo mapa de cada provincia y más de

3.500.000 datos

Ptas. 500 - Franco de porte

ANUNCIE EN ESTE ANUARIO
PUBLICIDAD ECONÓMICA Y EFICAZ

Anuarios Bailly-Baillière y Riera Reunidos, S. A.
Enrique Granados, 86 y 88—BARCELONA

En la conmemoración del nacimiento de San Juan de la Cruz, el Ruiseñor de Fontiveros

DIVINO LOCUTOR

Me ofrece la Radio Avila
una participación
en esta noche, homenaje
a Juan de Yepes, honor
de Avila y de Fontiveros,
y modestamente yo
voy, ensalzándole, a hablar
de Radio y Televisión.
Hace poco al mundo entero
la prensa de Nueva York
de un magno acaecimiento
de su Prelado informó.
Medios para revelarse
da con los progresos Dios,
y el Obispo neoyorquino
con su figura y su voz
proyectado en receptores
por televisión ganó
para Cristo y su doctrina
a un banquero, al director
de un diario comunista
y a hombres de reputación
en los Estados Unidos.
!Buena prueba es la que dió
con esta cosecha espléndida
el Divino Sembrador
del que San Juan de la Cruz
en la pobreza aprendió
a ser rico en unos bienes
que no entiende Nueva York!
Mas si así la Providencia
dió esta prueba, mayor dió
mediado el siglo pasado
aquí con la construcción
del ferrocarril del Norte,
pues Avila, ante el temor
de no verla en su trayecto
pasar por la población,
como un ejemplo oportuno
ante las Cortes citó
la Providencia que Roma
encontrara en su ambición
de vías para el comercio
que luego asombrada vió
convertirse su amplia red
en fácil propagación
del Evangelio de Cristo.
Y esto a Avila la animó
para creer que la vía
vendría a ella, en razón
de que estaba la ciudad
segura de que nació
en ella la Santa Esposa
de Cristo y demostración
sería el ferrocarril;
y como así sucedió
la Providencia, visible,
en él, dijo en conclusión
que la Santa nació en Avila
y en Gotarrendura no.
Mas una duda por todo
atormentó el corazón
al mirar a Fontiveros,
que cuando se construyó
la vía de Salamanca
se quedó sin estación
dicen que porque un cacique
en el proyecto influyó
y a Crespos, pueblo inmediato,
le hizo de ella concesión
en política venganza
a si sus votos negó
Fontiveros... eso dicen,
(sin música de canción
como en «¿Qué dirá la gente?»
de Radio Avila humor).
Mas ¿por esto Fontiveros
sin Próvidencia quedó?
Nunca lo quedara el pueblo,
cuna del santo varón
Juan de Yepes, de muchacho
su admirado tejedor
hijo de la tejedora
que, ya viuda, le llevó
por Arévalo a Medina
para ir de aquí a ser doctor
en Salamanca y después
en Duruelo el que llamó
la Santa su «medio fraile»
y por la desproporción
de su estatura y su mente
«senequita», su asesor
en negocios del espíritu,
glorioso en la Encarnación
de Avila de capellán
y en España fundador
del Carmelo Reformado
cual la Santa le inició.
Entonces ¿porqué Dios quiso
quedara sin estación
Fontiveros? Pues... porque
otro progreso mayor
Dios, para El manifestarse,
A San Juan le reservó.
Y el progreso fué la Radio.
Si no prestadme atención.

Como el caso del citado
Obispo de Nueva York
en la televisión, otro
poco después se ofreció.
Fué el de García Mansilla,
diplomático, escritor
prestigioso en la Argentina
cuya representación
en España, en dias trágicos,
tuvo como embajador.
Cuñado del novelista
Larreta, por él amó
a Avila y a Fontiveros
con tan vehemente fervor
en su Santa y en su Santo
que, viudo y ya viejo, halló
en ambos una influencia
a su firme vocación
de sacerdote, y la Radio
de tal le televisó
con la Hostia Santa en la diestra
y en la otra mano el copón:
la Santa Hostia elevada
ante el éxtasis de amor
de una mujer para dársela
en Sagrada Comunión.
Como a la Santa cantora
el dulce Santo cantor
cuando le expresaba ella
recibía menos Dios
si la Forma repartía
y la daba una fracción.
El Santo de Fontiveros
a esta comunión llamó
la espiritual bebida
en la bodega interior
del Amado, fuente eterna
de vida y de salvación.
Y este poema con otros
otra vez un locutor
de la Radio americana
admirando recitó,
dándome uno y otros tema
de emoción sugeridor
de evocaciones ahora
que en «Evocaciones» yo
ando mucho. Me evocaron
que fué aquí, en la Encarnación
donde la Santa del Santo
la comunión recibió,
y donde asombrosamente
por un éxtasis los dos
elevándose gozaron
de una gran televisión:
la del escondido «Amado»,
la del Supremo Pastor
de los pastores del Santo
en la Santa parangón
de muralla en «Las Moradas»
inefables del Señor.
De «aquella vida de arriba»,
no la de hoy en confusión
con los platillos volantes
y el marciano morador
al que quieren conquistar
el avión de reacción
y los vuelos supersónicos
y el cohete volador
que da la idea de un pie
despegado del balón
de nuestro globo en un tiro
que pretendía hacer gol,
ahora que el futbol absorbe
la universal atención.
«Aquella vida de arriba»
es la más alta, interior,
que en televisión recóndita
San Juan de la Cruz miró
en más allá de la muerte;
y con profunda oración
caridad y amor al prójimo,
actividad superior
a los vuelos supersónicos
y fuerzas de reacción
en lo que ahora hay tanta fe,
quiere, con la otra mayor,
conquistar la altura eterna
donde el Supremo Hacedor
a los que hemos de morir
nos hará liquidación
de cuentas en que no cuenta
el dólar de Nueva York,
la capital del Prelado
de la gran televisión
muy por bajo de la de Avila
en la de la Encarnación.
Aunque por la neoyorquina,
porque así lo quiso Dios
revelando su existencia
como al Santo reservó,
logró él lo que en Fontiveros
por la comunicación
ferroviaria injustamente
un día no consiguió.
Logró «radiar», es la frase,
frase que nunca mejor
en acto de una emisora
tiene exacta aplicación.
Con el nuevo sacerdote
que su figura evocó
y el locutor que del bello
canto fué recitador
«radiar» se logró San Juan
de la Cruz en expresión
y en presencia. Fué en la Radio
el divino locutor
de la presencia seráfica
y la mística canción.
Poetas de toda España
de esta conmemoración
de Radio Avila, ver
con orgullo triunfador
locutor así a San Juan
de la Cruz en el que Dios
habló como en ningún otro
espiritual escritor,
de fe y de moral maestro,
dechado de perfección,
de Avila y de Fontiveros
fama y gloria, prez y honor.

J. MAYORAL FERNÁNDEZ.
Cronista de Avila

Juan de Santo Matia, es una de las primeras figuras de España, como santo y como poeta

A la sombra de este nombre, común y sin relieve, descansa un verdadero gigante.

Sólo que hombres y horas, más los hombres que las horas, no supieron, o no quisieron, reconocer en toda su valía los grandes valores, humanos sobre todo, que se ocultaban tras la vulgaridad de ese nombre.

Aún ahora, días de plena luz, ansias incontenidas de llegar a ver claro en todas las cosas, la figura de San Juan de la Cruz, es un verdadero enigma no sólo para los oscuros esclavos de la ignorancia, sino para muchos profesionales, graduados incluso, en la carrera del saber.

Casi podríamos levantar una voz de protesta no ya para increpar a las gentes su desidia en conocer los valores de tantos y tantos hombres que produce el suelo hispano, y hundidos en el olvido de los españoles, sino para reconvenir a hombres intelectuales, los mismos que con sus ideas y doctrinas dirigen a la juventud, por su no acertada explicación, o por su exposición deficiente del ideario y pensamiento de muchos de nuestros hombres grandes.

Muchos de los libros que van a parar a manos de la juventud, o se los destina a los diletantes literatos, lejos de despejar a las inteligencias jóvenes la incógnita en sí no muy difícil, de este gran hombre y gran pensador, no hacen más que envolver en misterio, por las imprecisiones y vaguedades de las ideas escritas, la atmósfera que circunda la obra literaria y científica de San Juan de la Cruz.

Y no nos referimos, precisamente, a los libros y obras de ciencias especulativas, patrimonio de los menos, donde seriamente se intenta, con laudable empeño, dilucidar científicamente los grandes problemas que plantea el ideario escrito de San Juan, sino a esa amplia gama de labores, meramente literarias, que va desde la preceptiva hasta la hoja volante del periódico local o las columnas de cualquier revista.

Cuántas veces la silueta del Carmelitano, amigo de ciencia y de poesía, más de lo primero que de lo segundo, queda del todo desludida por la niebla de unas ideas, un poco o un mucho, imprecisas.

San Juan de la Cruz, estrella de luz propia, de magnitud primera, en el cielo firmamente científico y literario de nuestros valores patrios, tiene, frecuentemente, la desgracia de no ser entendido, a veces ni leído todo lo que necesita, por aquellos que se proponen en sus escritos, sobre todo literarios, darle a conocer a los demás.

Valores reales

Juan de Santo Matía, así le llama un legajo de la Universidad de Salamanca, donde cursó estudios superiores, en los mejores tiempos de este gran Centro docente, es portador real y verdadero de los mejores valores que en lo humano y en lo divino puede tener un hombre.

No se piense que el Santo que va en este hombre absorbe por completo el trozo de humanidad, rica y fecunda, que le tocó.

Es un error creer que San Juan de la Cruz es sólo el santo, el místico de arrobamientos al día, que vive cara al cielo, y no quiere, y no sabe saber nada de las cosas que aprecian los hombres que vivimos en la Tierra. San Juan de la Cruz, verdad es, vivió con rumbo al cielo. Pero su barco, roto a la mitad de la vida, murió a los cuarenta y nueve años, iba cargado con las mejores esencias, las que más apreciamos en el mercado científico y estético del vivir.

Junto al santo, tratándose de este hombre, hay que poner al sabio. Y al lado de los dos, al lado del santo, y de la mano del sabio hay que poner al esteta, al hombre que siente y al hombre que hace la más hermosa de todas las poesías.

Y podríamos dejar planteada la cuestión para que hombres sabios determinarán científicamente cuál es la cualidad más relevante que tiene este hombre.

Santidad

El «medio fraile» es grande, porque tiene santidad de fraile y medio. Mirando las cosas desde arriba, como nos gusta verlas a los españoles, lo que más aproxima a San Juan de la Cruz, a los valores verdaderos, a los eternos, es precisamente su santidad. El monte más alto es el que más se acerca al cielo. Y entre los hombres, y entre las cualidades de los hombres, el hombre más grande y la cualidad más destacada es la que está más cerca de Dios.

La primera prerrogativa de San Juan de la Cruz, aún sin olvidar sus otros grandes valores, es la de ser santo, es decir, la de ser monte en medio de tantas simples llanuras, y aun de tantos barrancos, como se ven en personas, en genios dotados de grandes, humanas, cualidades.

No insistimos en el tema, por evidente.

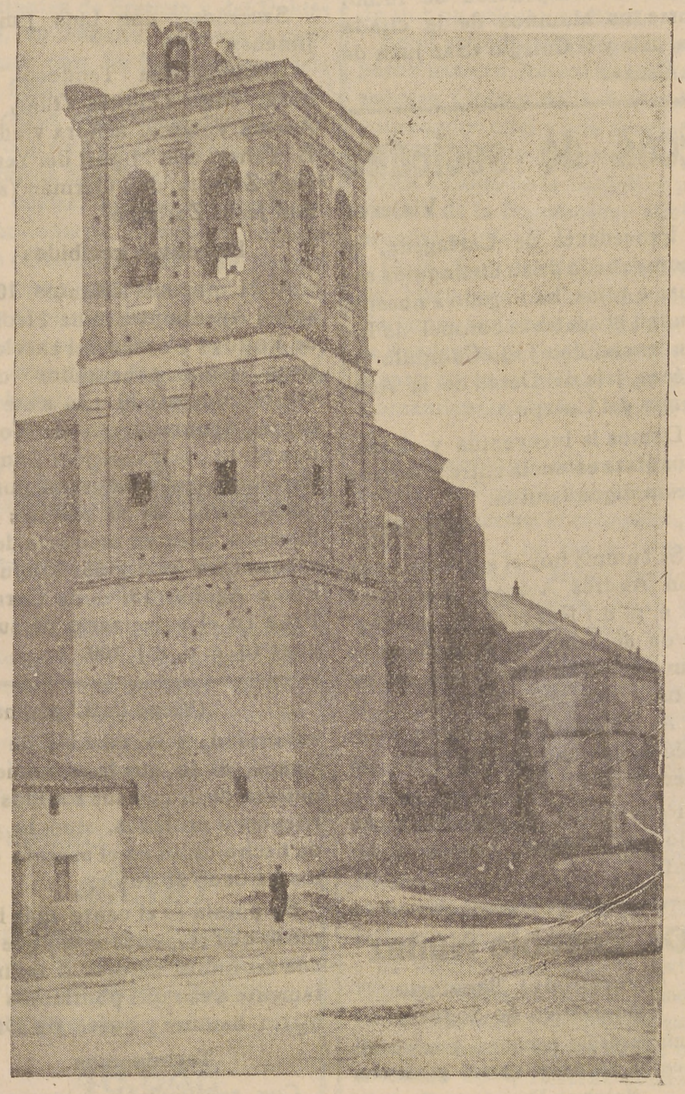

Este es el templo en que San Juan de la Cruz nació a la Vida de la Gracia

Talento

La idea simplista, fomentada, tal vez, por la codicia de imagineros, de representar a San Juan de la Cruz siempre en trances y posturas de éxtasis, arrebatado por cosas divinas, nos ha hecho olvidar, o no saber apreciar, a la gran mayoría de nosotros que San Juan de la Cruz es uno de los mayores talentos que han pasado por la Patria. No es que el Fraile Descalzo tenga una amplia producción literaria. Sus escritos no son muchos. Unas mil páginas. Pero es que el talento, como las cosas buenas, no se miden por la masa, por la bruta cantidad. Antes y después del Doctor místico ha tenido España otros muchos hombres que en su propia materia han escrito más que él, mucho más que él. Pero, mejor? Nadie, en calidad, en su materia, ha superado a San Juan de la Cruz. Y podríamos decir que esta afirmación, en el tiempo y en el espacio, tiene dimensiones mundiales.

San Juan de la Cruz, en su materia, en estas cuestiones del alma y Dios, las más interesantes de todas las cuestiones, y las más difíciles también, ha superado, en profundidad y claridad, las luces de los hombres de otras y de todas latitudes. Y en muchos sectores de sus obras, al hacer el comentario de principios teológicos y evangélicos, o lo que es lo mismo, comentarios de la palabra, de Dios y de los hombres, ha aventajado con mucho los dichos de grandes teólogos, y las enseñanzas de muchos de los grandes Santos Padres de la Iglesia.

No se quiere pensar que San Juan de la Cruz, fué sólo un místico. Piénsese que al enfrentarnos con este hombre que iba descalzo nos las tenemos que haber siempre con un talento.

Poesía

Y a más del sabio, en el fraile de Fontiveros, tenemos que saludar al poeta. Y no un poeta cualquiera, sino al mejor de todos nuestros poetas. Tal vez no sea ninguna ambición, ni orgullo de españoles, afirmar que San Juan de la Cruz, aparte de la Sagrada Escritura, es el mejor poeta del mundo.

Ahora, eso sí. Su poesía es peregrina. Es una poesía distinta de todas las demás. Una poesía en que las palabras, ricas y abundantes, no significan lo que comunmente significan, sino cosas del todo diversas.

Y lo que hace que San Juan de la Cruz esté sobre todos poetas, no es precisamente la rima y la

(Continúa en 4.ª página)

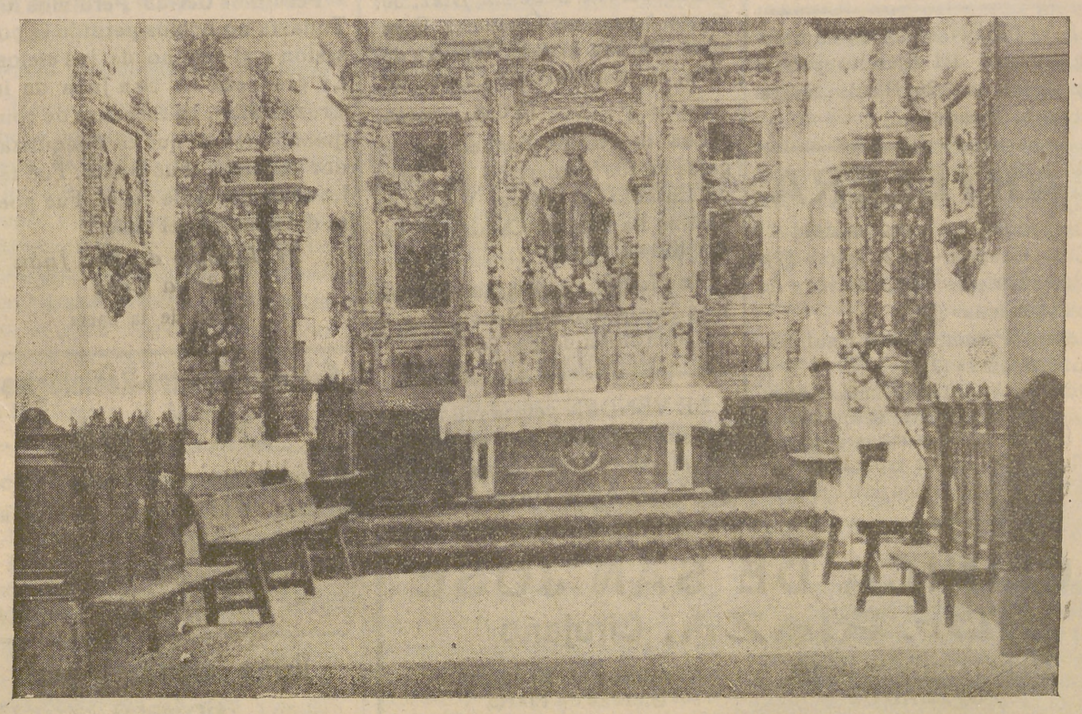

Este es el altar de la hermosa capilla edificada sobre el lugar en que nació San Juan de la Cruz en Fontiveros. Todavía nos quedan entusiasmos para repetir una de las más deseadas aspiracianes de los devotos del Santo: la de unirla con el vecino convento de Monjas Carmelitas a fin de que tenga culto diario, y ellas y el pueblo obtengan el beneficio de más amplia estancia que la reducida capilla conventual de ahora.

MCD 2022-L5

EL DIARIO DE AVILA

REDACCION Y ADMINISTRACION: Plaza del Teniente Arévalo, 7
Teléfono 24.—Apartado de Correos, 8

Foro abulense

La Escuela Oficial de Periodismo celebra coloquio en Avila

El anuncio de que la Escuela Oficial de Periodismo o un nutrido grupo de alumnos, dignísima representación de la misma nos visita hoy, ha llenado de satisfacción nuestro ánimo. Y ello es natural, pues todo profesional, aparte la propia familia, pero enlazados sentimentalmente, mira con preferente atención a dos centros del máximo interés: el Hogar para los huérfanos de compañeros y quien sabe si propios, y el centro donde se forman compañeros futuros.

La Escuela Oficial de Periodismo es una Institución muy joven, fundada y protegida por el director general de Prensa, Juan Aparicio, quien tanta complacencia pone en su creación que apenas puede desprenderse de ella y así, recién operado, al conocer la invitación que se le hacía de venir a Fontiveros y a nuestra capital y saber que su Escuela estaba también invitada a los actos se conmovió profundamente y no dudó en arrostrar las incomodidades de un viaje del que ha de sacar indudable provecho para los alumnos. Así se entiende en el mando paternalmente la función protectora, cosa que nuestro San Pedro Bautista, Protomártir del Japón y primer embajador de España en el Imperio del Sol Naciente, decía a Su Majestad Felipe II en carta que se conserva en el Archivo de Indias: Acudo a Vos como Padre, pues que sois Rey...

La Escuela Oficial de Periodismo, donde los alumnos aprenden a conocer el ambiente social y moral, económico y físico, las disciplinas propias de la profesión, orden y ciencia, llevará de Fontiveros y Avila una inquietud imborrable sobre el «yo» personal y el modo de orientarle hacia la concentración de su fin.

Nosotros saludamos con cariño la presencia de la Escuela Oficial de Periodismo en Avila. Ha sido una honra para la ciudad albergar aunque en brevísimo espacio de tiempo a esa espléndida representación de un centro tan importante de propaganda de los intereses de la religión y de la Patria como hoy lo es la mencionada Escuela Oficial.

Nuestra gratitud por haber venido a exaltar la excelsa personalidad del Gran Místico del Carmelo y eximio poeta abulense San Juan de la Cruz precisamente en el lugar que la *verdad histórica* señala como sitio donde nació la gran reformadora de la Orden Carmelitana Santa Teresa de Jesús.

SE TRASPASA negocio. Buen sitio. Teléfono 469.

SE VENDEN las casas número 1 de la Plaza del Ejército y San Juan de la Cruz, 26. Razón: Santa Teresa, 6. Tienda.

CARTELERA

Espectáculos anunciados

Cine Gredos.—«Angustia» (2).

Gran Cinema.—«La estrella de Sierra Morena» (3).

Teatro Principal.—«El submarino fantasma» (2).

Moralidad.—(1) Todos, incluso niños. (2) Jóvenes. (3) Mayores. (3-R) Mayores con reparos. (4) Gravemente peligrosa

El anuncio de los espectáculos no significa recomendación de los mismos

La fiesta de San Juan de la Cruz en Avila

Con la tradicional solemnidad se ha celebrado en los Monasterios Carmelitas la festividad del Santo Reformador, particularmente en el Convento de San José (Las Madres).

—

La Escuela del Magisterio, que lleva su nombre, para maestros, ha celebrado también su fiesta con una misa en la Parroquia de San Pedro que rezó el muy ilustre señor don Ricardo García, profesor de Religión. Asistieron con el director, don Juan José Martín y secretario, don Salvador Cillán, los profesores y alumnos y la Escuela graduada aneja. Esta tarde ha tenido lugar una brillante competición de fútbol entre los alumnos de la citada Escuela y el Colegio «San Juan de la Cruz».

Ecos de sociedad

Viajeros

Procedente de Cartagena, y acompañado de su distinguida esposa e hijos, ha llegado a nuestra ciudad el teniente coronel de Intendencia, don Julio Campillo Jiménez, jefe del Detall de la Academia del Cuerpo.

Damos la bienvenida y deseamos grata estancia entre nosotros a esta digna familia.

Aniversario

Se cumple hoy el aniversario de don Andrés Alonso Rodríguez (q. e. p. d.) Por el eterno descanso de su alma, esta mañana se han celebrado misas, que se repetirán los días 25 y 26 en la S. A. I. Catedral, así como también la de ocho del día 30 en las Siervas de María.

Renovamos el pésame a su hijo don Manuel Alonso y familia.

Dr. Eusebio Núñez

Director del Sanatorio Psiquiátrico de Segovia

Enfermedades nerviosas y mentales

Consulta en Avila viernes y sábados

Esteban Domingo, 9

Donativos recibidos para las andas de la Virgen de Sonsoles

Suma anterior, 15 648 pesetas.

Don Francisco Sáez de la Peña y señora, de Arenas de San Pedro, 50 pesetas; doña Cruz Hernández, 10; doña María San Segundo García, 25; doña Josefina Martín de Vaquero, 50; anónimo 10; señores de Sánchez Pacheco, 25; personal de un taller de sastrería, 50; doña María Antonia Mariño, 25; María Fátima de Santiago, 5; una devota, 10; doña María Teresa Sánchez Díaz, 50; María Sonsoles González Blázquez, 50; una devota, 10; otra devota, 25; don Antonio Curiel, 25.

Suma y sigue, 16 068 pesetas.

Los donativos pueden entregarse en los comercios de Nieta de Eusebio A. Pérez; Viuda de Yáñez; La Flor de Castilla y señor Kaiser.

En Madrid, domicilio de don José María Arroyo Nebot, Paseo del doctor Esquerdo, 56.

SE VENDEN veinte mil berzas consumo humano y veinte mil forrajeras. Andrés Sanz. Madrigal de las Altas Torres (Avila).

CLINICA DE SAN JOSE

Dr. RIAZA. Cirujano

HABITACIONES PARA OPERADOS — Asistido por Religiosas Siervas de María

CONSULTA DE DOCE A DOS

Bajada de San Roque a Santo Tomás. Teléfono 698. AVILA

Los poetas celebran su fiesta

(Viene de 1.ª página)

preciosas obras de Gregorio Hernández. Figuraban en el procesional desfile la Cruz parroquial, estandartes y guiones de las diversas Cofradías y demás asociaciones religiosas.

Oficiaba en la procesión el párroco de Cisla, formando en ella los niños de las escuelas con sus respectivos maestros al frente.

Terminada la procesión, fué realizada la ofrenda poética ante la imagen del santo carmelita, visitándose después la capilla de su casa natal.

Más tarde, ofrecida por el Ayuntamiento de Fontiveros, fueron obsequiadas las autoridades y poetas con una comida típica castellana, servida en lo que fué telar de Juan de Yepes, abriéndose a los postres animado coloquio periodístico dirigido por don Juan Aparicio.

A todos estos actos se sumaron los habitantes del pueblo en masa, participando en ellos con gran entusiasmo.

Comedor de Caridad

Señores que se citan para asistir durante la presente semana:

Sacerdote; don Luis Jiménez Jiménez.

Señores; don Teodoro Vázquez, doña Dolores Villar, don Adrián Velasco, señora viuda de B. Yañez, don Miguel del Yerro y Ruiz Zorrilla, don Germán Yagüe, don Jesús Zurbano.

Donativos recibidos

A. M. por sus difuntos, 10 pesetas; Ayuntamiento de Mediana de Voltoya y orden del excelentísimo señor gobernador civil, veinte conejos; id. id., siete conejos; Ayuntamiento de Tolbaños id. id., seis conejos; Cámara de Comercio e Industria por alquiler sillas, 34 50 pesetas; don Mariano Saez en memoria de su esposa (q. e. p. d.), 55; don Julián Pérez Aguña, 13; doña Carmen Peña en el aniversario de su esposo (q. e. p. d.), 100.

(Viene de 3.ª página)

sonoridad, y la dulzura de sus versos, ni lo que humanamente quieren decir con sus sonidos corrientes o profanos, sino lo que de hecho dicen en el sentido que los ha dado el autor.

Su poesía es el canto más hermoso que responde a eso que todos sentimos, directa o indirectamente a eso que podríamos llamarlo hambre y busca de Dios.

Terminamos

Con sentimiento dejamos de escribir, porque apenas hemos tocado la materia.

La figura de este hombre de Fontiveros, San Juan de la Cruz, o Juan de Santo Matía, es una de las primeras de la Hispanidad. Con Teresa de Jesús, avilesa también, forma el duo perfecto de la grandeza de España, conquistadora hacia arriba. En nuestro mejor siglo, en el oro, el esfuerzo y valor de nuestros capitanes conquistaron los mundos, nuestros sabios conquistaron la uz, nuestros santos, de una manera especial, los de Avila, Teresa y Juan de la Cruz, mirando hacia arriba conquistaron los cielos.

Perdimos tierras. Perdimos luz Todavía no hemos perdido la posesión y el camino de los cielos. La grandeza de San Juan de la Cruz estriba, en esta raza de conquistadores en que es conquistador del cielo. Fué Santo. Fué talento de cosas de cielo. Fué poeta del camino del cielo.

Fr. Eulogio de San Juan de la Cruz
Prior de la Santa

Gabinete Electro-Radiológico

Dr. Tomé

Rayos X (fijo y portátil). Tomografías. Radioterapia profunda. Corrientes. Diatermia

Onda corta (fijo y portátil).

Rayos Ultravioleta e Infrarrojos

Retiro espiritual para sirvientas

Tendrá lugar mañana jueves, a las siete de la tarde, en la Capilla de las Siervas de María.

Jefatura de Obras Públicas de Avila

Solicitudes de servicios de transportes mecánicos por carretera

Información pública

En el «Boletín Oficial» de la provincia número 138 de fecha 18 de noviembre de 1954, se publica anuncio convocando a la información pública sobre el servicio de transporte por carretera entre Avila y Madrid, a los fines del artículo 11 del vigente Reglamento de Transportes y ejercicio de posibles derechos de tanteo en dicho anuncio se convoca, expresamente, a la Excma. Diputación Provincial; Ayuntamientos de Avila, Vicolozano, Brieva, Berrocalejo de Aragona, Mediana, Ojos Albos, Blascoeles y Aldeavieja; al Sindicato Provincial de Transportes y a los concesionarios titulares de los siguientes servicios: Don José Hernández González, de la de Avila a Segovia; don Vicente García Patiño, de la de Abades a Avila a Segovia y Auto Res S. A., de la de Madrid a Salamanca por Avila.

Avila 19 de noviembre de 1954.
El ingeniero jefe.

PERDIDA papeles y sentencias Gratificarán en Pl. Teniente Arévalo, taller Soldadura Autógena.

Peletería Germana. Abrigos garras, astrakán, capas. Nuevos modelos, Precios fábrica. Bola, 13.—Madrd.

Se la llevaron los vientos

A San Juan de la Cruz, Príncipe de los Poetas e insigne Maestro de los «Guías de almas», en su fiesta que es la de la poesía.

(AL DIVINO CORAZON)

«Lirismos pastorales»

—Cadencia dolorosa—

Llevo clavsdo en el pecho
Un dolor, sin compasión...
Sangra el corazón. deshecho...
Tengo el alma en compunción.

Invocación al Señor.

¿Por qué, Vida mía,
Te dejé de amar?
¿Qué gracia podría
La Tuya eclipsar?

Jirones de vida.—¡Ayer!

Mentidos arrullos
De un aura engañosa;
Falaces murmullos
De agua venenosa.

Rumor de canciones,
Llanto de arroyuelos;
Tiernas emociones,
Verdes regajuelos;

Nubes placenteras,
Azul de ilusión;
Ricas torrenteras,
Dulce exaltación.

Sueño y fantasía,
Jirones de vida;
Amor y poesía,
En Alma, dormida.

Llevo clavado en el pecho
Un dolor, sin compasión;
Sangra el corazón, deshecho.. ;
Tengo el alma en compunción...

Porque, en zarzas enredada,
Me he visto oveja perdida;
Con el alma lastimada
Y en amargura sumida.

Mieles, flores, carmín.

Quise ofrendarte claveles
Y me interné en el jardín...;
Buscando sólo las mieles
de las flores y el carmín.

Con ello saciar pensaba
De mí Tus hambres divinas...;
¡Qué loco! Cómo rehusaba
Coronarme con espinas...

Pero me hiciste saber,
Que al cielo hay que ir, renun (ciando,
Y que es preciso aprender
A «remontarse»... «bajando»...
Bajando al fondo del alma
Y allí, romper las cadenas,
Que, suicida, arrastra, en calma,
Sin sentir de Dios, apenas,
Las ofensas y dolores:
Ofensas propias y ajenas:
De ingratitud sinsabores...
De amargura y llanto llenas.

Rosa deshojada—¡¡Se la llevaron los vientos!!

En mis manos una rosa
Quise que Te perfumara...;
Y, al balancearse..., airosa,
Me dolió se deshojara...
¡Se la llevaron los vientos
Y dejaron las espinas...!
En el corazón, Lamentos...
En el pecho, ánsias divinas.

¡Qué pocos amigos tienes,
Señor, que de verdad sean!
¡Con lo que Tú vas y vienes
Sólo para que Te vean!
¡Con lo que Tú haces, Señor,
Pisando espinas, sin rosas,
Buscando por puro amor,
Sus ternuras amorosas!

Las flores, que Tú les diste,
Las enlodan de pasión...;
Y la espina, que escondiste...
Clávanla en Tu corazón.

Quejas frías...

Convierten la rosa en lodo,
Que el rayo de sol crea...;
Y al fin, se lo lleva todo
Del céfiro la marea...

Y de aquellas alegrías...
Y de aquellas ilusiones...
¡Quedan sólo quejas frías!
¡Tristes alucinaciones!...
Ellos sufren y Tú penas
Por locuras y desvíos:
Arrastrando las cadenas
De infernales extravíos...

¿Qué fué de la rosa,
Que Tú me entregaste?...

Cual la mariposa,
Perdió, en el desgaste,
Color y hermosura...
Suspendió su vuelo;
Malvendió su albura...

Insecto asqueroso,
Quedó sepultada,
En suelo fangoso...,
En tierra olvidada.

¿Y la espina?

La espina, en mi mano,
Sangre hizo brotar...
Y aprendí lo humano
A divinizar...

Entre sangre y rosa,
La sangre prefiero:
Para, generosa,
Darla a Quien más quiero.

Aunque..., más deseo,
En cáliz de rosa,
Poderla ofrendar;
En dulce aleteo,
En ansia ardorosa,
Como Tú... ¡en tu altar!

Mariano Taberna.
Canónigo.

Llega en avión la medicina para el niño de Almodóvar

CORDOBA.—Anoche a las diez llegó a Almodóvar del Río el lab ador don Rafael Alcaide Alvarez, padre del niño de seis años Rafael Alcaide Sánchez, que desde hace seis meses padece una nefritis crónica. El doctor González Meneses, de Sevilla, aconsejó al padre un nuevo medicamento, llamado Siprin-Hoefhp, como único que podría salvar la vida del pequeño. Como no existía en España, por intermedio del cónsul de Francia en San Sebastián, se hicieron gestiones en el extranjero, y ayer, a las dos de la tarde, llegó la medicina a Sevilla en avión, procedente de Suiza. Don Rafael Alcaide se hizo cargo del medicamento y marchó a Almodóvar a fin de aplicarlo inmediatamente a la criatura.—(Cifra).

Elixir Estomacal

SAIZ DE CARLOS

Indicaciones: Dolor de estómago, acidez, dispepsia, vómitos, diarreas en niños y adultos, dilatación y úlcera de estómago; tonifica, ayuda a las digestiones y abre el apetito.

VENTA EN FARMACIAS

(C. S. n.º 254)

ESTOMAGO INTESTINOS

Está asegurado, durante largos años, el rendimiento de las minas de Ríotinto

MADRID. — Han regresado a esta capital los componentes drl Consejo de Administración de la Compañía española de minas de Riotinto, después de haber permanecido tres días visitando las instalaciones mineras de la provincia de Huelva. Esta era la primera visita oficial del nuevo Consejo de instalaciones de Riotinto, después de la constitución de la Empresa. Los consejeros recorrieron las minas y dependencias propiamente dichas, presenciando los trabajos de extracción de piritas. Después, en el ferrocarril de la Empresa, se trasladaron a Huelva, donde visitaron los muelles, cargaderos y dependencias de la Sociedad.

En la reunión del Consejo se expresó la favorable impresión que ha producido el estado de las explotacioues y la técnica con que se dirigen los trabajos de extracción de mineral.

Los yacimientos actualmente en explotación aseguran el rendimiento de las minas de Riotinto durante un largo periodo de años. El número de obreros y empleados actualmente ocupados en las mismas excede de 8.000.

Los yacimientos de Riotinto, pese a su intensa explotación durante más de veinticinco siglos, conservan todavía interesantes filones. Hasta ahora se han venido evtrayendo más de un millón de toneladas anuales.

En la actualidad parece que existe poco mineral de cobre, pero hay todavía grandes cantidades de piritas de hierro en parte mezcladas con cobre.

Francisco García Rodríguez

Médico de la Beneficencia y Seguro O. de Enfermedad por oposición

Especialista en niños

(De la Escuela del Dr. Arce)

Hotel Continental

MCD 2022-L5