Precio de suscripción: 2'50 pesetas al mes
Número suelto: 0'15 ptas.

CORREO DE MALLORCA

DIARIO CATÓLICO

FRANQUEO CONCERTADO

REDACCION Y ADMINISTRACION: MORA, 3 y 5 — NUMERO 8.801 — LUNES 22 DE AGOSTO DE 1938 III. T. — AÑO XXIX — TELEFONOS: REDACCION, 19-73; ADMINISTRACION, 28-53

UNA PATRIA
LA PATRIA: ESPAÑA

UN ESTADO
EL ESTADO: NACIONAL SINDICALISTA

UN CAUDILLO
EL CAUDILLO: FRANCO

Los rojos han tenido en el Ebro el previsto descalabro

El sábado ocupamos, en una profundidad de 4 kms., las posiciones que el enemigo tenía construídas, y ayer se siguió combatiendo en un sector de 6 kms., castigándose muy fuertemente a los rojos

Anteayer dejó abandonados el enemigo un millar de cadáveres y ayer 550, sin contar los muchos ahogados que transporta el Ebro, y en los dos días se han hecho, además, unos 1.550 prisioneros; igualmente es muy importante la cantidad de material cogido

Ayer derribamos dos aviones rojos: uno de caza y otro de bombardeo

LA AVIACION NACIONAL CONTRIBUYO CON EFICACIA A LAS OPERACIONES REALIZADAS AYER POR LASFUERZAS DE TIERRA

Parte oficial de guerra del Cuartel general del Generalísimo

El de anteanoche

En el sector de Puntal, del frente de Castellón, nuestras fuerzas realizaron un golpe de mano, apoderándose, en el barranco de Alfondeguilla, de un depósito de municiones, consistente en 63 cajas de cartuchos de fusil y ametralladora y gran número de granadas de mano y proyectiles de antitanque.

En el sector de Salada ,del frente de Valencia, durante la noche pasada y el día de hoy contraataca ron los rojos nuestras posiciones de Peña Juliana, conquistadas ayer, siendo enérgicamente rechazados y causándoseles numerosísimas bajas y haciéndoles 34 prisioneros. Otro intento enemigo en el sector de Begis fué fácilmente deshecho.

En e lvalle del Ebro, ha continuado la victoriosa acción de nuestras tropas, que han ocupado, en una profundidad de 4 kilómetros, las posiciones que el enemigo tenía construídas, habiendo dejado abandonados medio millar de muertos y pasando de 700 el número de prisioneros que han caído en nuestro poder. Son también numerosos los cadáveres de ahogados que transporta el río Ebro, en uno de cuyos remansos de la desembocadura van recogidos más de 60.

ACTIVIDAD DE LA AVIACION. — En la noche del 18 al 19, fueron bombardeados los objetivos militares de los puertos de Rosas y Barcelona, y en el día de ayer, los de los puertos de Valencia y Gandía.

Son falsas cuantas noticias registran los partes rojos, sin duda para animar a sus combatientes y engañar a lmundo, sobre victorias aéreas que no han existido, con objeto de justificar las derrotas que sufren diariamente en el aire, ofreciéndose el caso constante de dar como derribados a los nacionales aquellos aparatos suyos que, por haber sido destruídos en combate aéreo o por nuestra defensa antiaérea, no regresan a sus aeródromos. Todo esto lo demuestra nuestra superioridad aérea constante y los lamentos y apelaciones de los rojos ante el bombardeo de objetivos militares internados en su retaguardia.

Igualmente son falsas las noticias de sus partes oficiales sobre fantásticas victorias en los montes del Toro, donde esterilmente sacrificaron varios millares de hombres sin avanzar un solo paso, así como sobre la ocupación que en día de ayer han dado de los pueblos de Calahonda y Lagos en el sector de Conjuro, hecho completamente incierto.

Más de 30.000 bajas llevan los rojos sufridas hasta el día 15, en lo que pomposamente llamaban su victoria del Ebro.

Salamanca, 20 de agosto de 1938. — III Año Triunfal.

De orden de S. E.: el General Jefe de Estado Mayor,

Francisco Martín Moreno

La devastada diócesis de Tortosa

LOS 48 SACERDOTES SUPERVIVIENTES REALIZAN UNA MISION VERDADERAMENTE APOSTOLICA Y HEROICA

Las iglesias están todas en estado lamentabilísimo, sin ni siquiera ornamentos. Pero, en cambio, ¡qué fervor no se advierte en los fieles!

El territorio liberado de las provincias de Tarragona y Castellón corresonde por entero a la diócesis de Tortosa., Actualmente trabajan en él, en misión verdaderamente apostólica que evoca los primeros tiempos del desarrollo del cristianismo o de las tierras que evangelizan los misioneros, 48 sacerdotes.

De estos 48, una docena logró pasar a territorio nacional antes de liberarse la diócesis. Los restantes han permanecido ocultos estos veinte meses de persecución. Se trata, pues, de verdaderos héroes.

Los pueblos liberados de la diócesis de Tortosa son 72. Hay, además muchas aldeas que antes tenían un sacerdote. De esas 72 poblaciones hay algunas de singular densidad de habitantes, como Morella, Candesa, Mora de Ebro, Vinaroz, Benicarló y San Mateo.

Pues bien; todas esas poblaciones cuentan actualmente con un quinto o un sexto del personal eclesiástico que tenían antes del 18 de julio de 1936.

Actualmente, la sede central de la diócesis es Vinaroz, donde reside el Vicario General. Antes, en Vinaroz, había 14 sacerdotes; hoy solo hay tres. Son muchos los pueblos que no tienen cura propio .

En virtud del privilegio concedido por la Santa Sede al Episcopado español, mientras duren las presentes circunstancias, los sacerdotes dicen, el domingo, tres Misas, en diferentes parroquias, para facilitar a los fieles el cumplimiento del precepto dominical.

Los capellanes castrenses

Los capellanes castrenses colaboran también en el ejercicio del culto .

Ahora se ha concedido, atendida la falta de Clero, que los sacerdotes que hayan sido liberados por nuestras tropas estén dispensados de prestar servicios en el cuerpo eclesiástico castrense, caso de estar comprendidos en alguna de las quintas movilizadas. De este modo cada diócesis podrá estar atendida con efectivos propios.

A este propósito, no puedo olvidar al joven capellán de una bandera de Falange Española Tradicionalista y de las JONS, de Vizcaya, el Rdo. Saborit, de la diócesis de Tortosa, muerto gloriosamente en el frente de Lérida. El Rdo. Saborit había podido evadirse de la zona roja en los primeros días del Movimiento, por el frente de Teruel.

La jerarquía

La jerarquía de la diócesis tortosina se compone actualmente del excelentísimo doctor don Félix Bilbao Uganniza, Obispo de Tortosa, residente aún, por motivos de salud, en Viterbo, (Italia) y del excelentísimo doctor don Manuel Moll Sabord, Obispo coadjutor con derecho a sucesión y nombrado también, simultáneamente, Administrador Apostólico de Lérida.

Este último rige los destinos de las dos diócesis, desde Zaragoza, y los asuntos diocesanos se tramitan por conducto de sus respectivos Vicarios generales, residentes en Lérida y Vinaroz.

La diócesis, en cuadro

Los sacerdotes asesinados en la diócesis de Tortosa son muchísimos. Es imposible dar una estadística completa. De Tortosa y Castellón pueden aparecer algunos que estén ahora ocultos. Pero, por todos los cálculos, el cómputo hace creer que la relación de los supervivientes es de 1 por 3. La diócesis queda, realmente, en cuadro.

Salvaje asesinato

A algunos se les atormentó barbaramente. En la Cenia mataron a puñaladas al Rvdo. don Celestino Ferreres, Ecónomo de Puebla de Benifasar. Desnudado por completo, el cadáver fué objeto de ludibrio, y apedreado, en tal estado por mozalbetes y malas hembras y encima quemado con gasolina. Casos parecidos no faltan en el martirologio tortosino.

Los templos

Las iglesias están todas en estado lamentabilísimo. Han quemado cuanto era madera, han quitado las campanas. Han arrancado, en casi todas las iglesias, las baldosas del piso. Ahora los fieles se arrodillan sobre el polvo con las naturales molestias. Pero la devoción y el celo han encontrado mil soluciones. Tablones, alfombras, esteras, ramas y hojas de mirto y arrayán cubren el desnudo suelo.

Colchas, tapices y mantones penden de las paredes para disimular los agujeros o derribos hechos por los rojos. Todos los retablos, muchos de gran mérito (como el de Horta de San Juan) fueron uemqados.

Hay parroquias que no tienen cáliz. Se uso una copa de cristal. Hay sacerdotes que visten aún de paisano por carecer de traje talar. Hay iglesias sin ornamentos y la misa se dice con sólo sobrepelliz .

Es muy frecuente no poder tener misal, ni ritual. En La Cenia, hay misal y breviarios, porque algunas muchachas obreras de la fábrica de papel ocultaron un misal y elegantes tomos breviarios de la Editorial Católica de Tortosa, de los 11.000 misales y centenares de breviarios que en camionetas traían de tortosa para convertirlos en papel blanco para periódicos rojos. ¡Cuánta falta hacen ahora!

La compensación

Pero, como compensación a esta falta de clero y de medios litúrgicos, ¡qué fervor no se advierte en los fieles! Las iglesias se ven llenas en pueblos antes hostiles a la religión. La gente procura arreglar la casa del Señor lo mejor que puede, y donde falta incienso para la reserva del Santísimo Sacramento, se quema azúcar, y sobra el entusiasmo religioso de las almas eucarísticas, privadas durante veinte meses de poder contemplar al Amor de los Amores.

Por mi parte, pues, yo invito a los lectores que ayuden en lo que puedan a las necesidades litúrgicas de las diócesis devastadas y a que rueguen al Señor para que suscite vocaciones de operarios que cosechen tanta mies.

Xavier de Sabulu

Prisioneros rojos

LOS MUCHACHOS QUE APARECEN EN ESTAS FOTOGRAFIAS SON PRISIONEROS ROJOS, "MILICIANOS" DE 15 A 16 AÑOS, JUVENIL CARNE DE CAÑON MOVILIZADA POR EL GOBIERNO NEGRIN EN ESTOS ULTIMOS TIEMPOS.

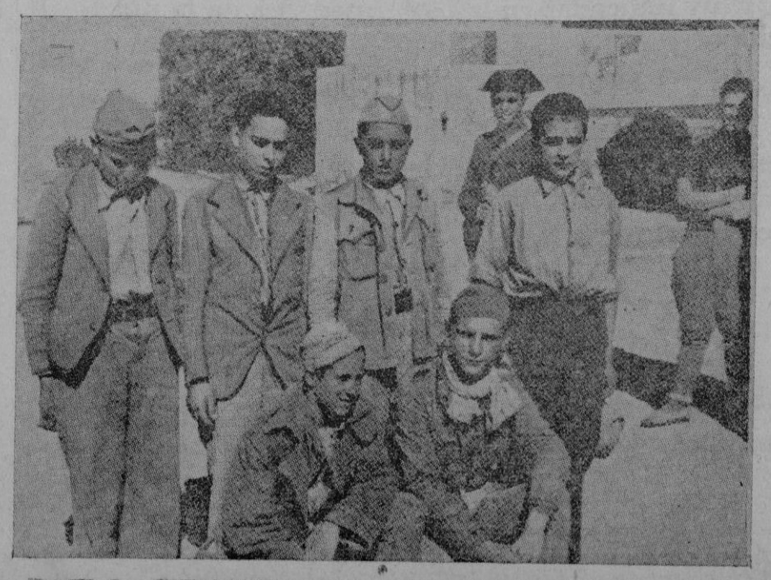

Parte oficial de guerra del Cuartel general del Generalísimo

El de anoche

En el sector de Salada, en la noche última y en la mañana de hoy se han rechazado algunos intentos del enemigo contra nuestras posiciones de Peña Juliana y Loma del Triángulo, causándole muchas bajas.

En el Ebro, se ha seguido combatiendo en un sector de seis kilómetros, castigando muy fuertemente a los rojos, de los que se han recogido, por nuestras tropas, 550 muertos, que abandonaron en el campo, habiéndoseles hecho, además, 828 prisioneros.

Es también muy importante la cantidad de material cogido.

ACTIVIDAD DE LA AVIACION. — Ha contribuído con eficacia en las operaciones realizadas por las fuerzas de tierra.

Ayer en combate aéreo fué derribado un caza enemigo, tipo "Boeing", y hoy, por nuestra artillería antiaérea, un avión "Katiuska", de bombardeo.

Salamanca, 21 de agosto de 1938 III Año Triunfal.

De orden de Su Excelencia: El General Jefe de Estado Mayor,

Francisco Martín Moreno

Los rojos han sufrido en el Ebro el previsto descalabro

Para ellos, no ha sido una sorpresa el desastre: bien sabían que iban a la muerte, que la empresa del Ebro no era otra cosa que la prolongación del conflicto

EL TERROR MANTIENE LA GUERRA

"Todo soldado — dice un documento oficial de los rojos — que abandone o pierda el fusil, será pasado por las armas"

El enemigo cuya tardía ofensiva sobre la orilla izquierda del Ebro, quedó quebrantada en el punto mismo que cruzaba el rio y que por 24 horas de euforia ha tenido un mes de duelo, ha sufrido en las últimas 48 horas, el previsto descalabro. Para ellos no ha sido una sorpresa el desastre. Bien sabían que iban a la muerte y la empresa del Ebro realizada con carne española a beneficio de los poderes internacionales que especulan con la guerra, no era otra cosa que la prolongación del conflicto, que es lo que únicamente se busca aquí.

Sin embargo para solucionarlo en los términos más breves que son posible están actuando los soldados del Generalísimo con maniobras desconcertantes, con ataques impetuosos que abaten los sistemas defensivos que los rojos organizaron apresuradamente esperando los ataques de las tropas españolas que a lo largo de dos años de guerra han probado suficientemente que acuden a todos los terrenos y con más encono y más ímpetu a aquellos en que el enemigo se atreve a dar señales de vida.

Hemos visto los caminos que llevan hasta la sierra de Pandols; los lugares donde el ejército catalán reforzado con brigadas extranjeras ha sido derrotado por las tropas de Franco. Por esos caminos siguen afluyendo a nuestras segundas líneas los grupos de prisioneros en cuyos ligeros pasos se advierte la prisa por alejarse de las orillas del Ebro.

Estos días caniculares han puesto a prueba la resistencia física de nuestros soldados que han combatido peñas arriba por zonas despobladas de vegetación. El enemigo es mucho más débil. El núcleo principal lo constituyen muchachos cuyos tiernos años se doblegan bajo el peso del equipo. Los prisioneros de hoy descansaban en la retaguardia a la sombra de unos pinos. Muchos dormían beatíficamente reposando el desgaste de sus músculos y el desastre de sus nervios. Ya no les quita el sueño el ruído de los motores de aviación ni el ruído de las explosiones. La guerra se les ha quedado muy atrás. Es un mal sueño del que se van librando sobre la tierra liberada por el General Franco hace mucho tiempo.

Cuando conversaba con los prisioneros que ya comían el blando pan de nuestros soldados, un hombre que tiene la misión de sondear las conciencias de los infelices, alegres en su derrota que les permite alejarse del frente rojo, me habla de un documento hallado en los primeros días de la ofensiva del Ebro al derrotar a una de las brigadas que con el material de guerra perdió la documentación de su Estado mayor. El documento en su brevedad es impresionante.

Dice así: "227 brigada mixta. 42 división. Estado. Mayor. Dadas las circunstancias actuales y vista la negligencia que existe por parte de ciertos individuos, comunico a Vd. que todo soldado que abandone o pierda el fusil, será pasado por las armas. Frente de Cataluña a 30 de julio de 1938. De orden superior. El jefe de Estado Mayor, Sainz. El mayor jefe del Batallón, Nordenta".

Hemos visto este documento que expresa muchas cosas. Su laconismo vale por todo un discurso. A poco de comenzar la ofensiva del Ebro, ha-

(Continúa al final de la primera columna de la segunda página)

«Hemos rezado los periodistas madrileños...»

Por el eterno descanso de Alfonso Rodríguez Santamaría, Presidente que fué de la Asociación de la Prensa de Madrid, donde fué asesinado por las hordas rojas

IN MEMORIAM

Misa de requiem en Sevilla

Hincados de rodillas ante un altar. hoy hemos rezado los periodistas madrileños por el eterno descanso de nuestro presidente Alfonso Rodríguez Santamaría. Una oración fervorosa ha constituído nuestro único homenaje, pero en esta oración yo sé que mis compañeros todos de la prensa madrileña han puesto un matiz de juramento, y al conjuro de quien los presidió, modelo de honestidad y de rectitud, han hecho voto de seguir su huella para honrarse personalmente al honrar la profesión y con ello dar prestigio a España. Con ello no haremos más que imitar el ejemplo de una vida luminosa, llena de austeridad y de recio filantropismo.

De muchos crímenes tenemos recuerdo los periodistas de Madrid, pero no sabemos de ninguno tan sutilmente alevoso como el que se cometió en la persona del director de "A B C" y presidente de la Asociación de la Prensa. No podrán. el día de la rendición de cuentas, sus asesinos ofrecer en descargo de su siniestra vileza ni el más insignificante pretexto. Porque ellos, los periodistas rojos, saben mejor que nosotros hasta qué punto era Rodríguez Santamaría tutor, padre, hermano mayor, protector desinteresado de todos los que querían abrirse paso en la profesión.

Cuando un sector del periodismo madrileño quiso convertir nuestra Asociación en pudridero político introduciendo en ella el cadáver de Sirval, su presidente presentó la dimisión, a pesar de tener la adhesión de la inmensa mayoría de los asociados, porque dijo que no quería presidir una Asociación dividida en dos sectores, porque él quería ser presidente de todos, por estimar a todos por igual. porque dentro del ámbito total de la Asociación no había derechas ni izquierdas, o no debía haberlas, sino sólo periodistas, compañeros y hermanos. Que hasta de hermandad llegó a hablar aquel hombre generoso y abnegado.

No era, pues, presidente de la Asociación de la Prensa cuando lo asesinaron, ni director siquiera de "A B C". Era Alfonso Rodríguez Santamaría, periodista de honestidad ejemplar, que había llegado a dirigir el primer periódico de España, en el que había entrado completamente desconocido, sin ayuda de nadie, pasando por todos los escalones de su jerarquía profesional a fuerza de trabajo, de constancia, de voluntad insuperable. Renunció a cargos sobremanera halagüeños que le fueron ofrecidos, para no ser más que un periodista, un padre de los periodistas, y sus hijos le asesinaron vilmente. ¿Por qué? ¡Ah! Porque un hombre tan bueno, tan caballero, tan honrado y laborioso resultaba para ellos nocivo. porque para ellos el periodismo era una profesión de audacias. de travesuras, de manos listas y conciencias dormidas... Y Alfonso Rodríguez Santamaría corrió la suerte de todos los apóstoles que pasan sembrando bienes por el mundo: fué pagado con la mayor de las ignominias, asesinado por los mismos a quienes tanto protegió.

Ante este altar en el que por todo homenaje los periodistas de Madrid han depositado su más fervorosa oración, te ofrecemos, eterno sembrador de grandezas de alma, seguir tu ejemplo para honor de España, aunque el lograrlo nos cueste como a ti el sacrificio de la vida.

EL TEBIB ARRUMI
Presidente de la Asociación de la Prensa de Madrid.

* * *

Sevilla. — Esta mañana, en la capilla del Sagrario de la Catedral, se celebró una solemne Misa de requiem en sufragio de los periodistas caídos por España, coincidiendo con el aniversario del asesinato del que fué presidente de la Asociación de la Prensa de Madrid don Alfonso Rodríguez Santamaría.

Funerales en Burgos

Burgos.—Para conmemorar el día de los periodistas caídos por Dios y por España, asesinados por los rojos, se han celebrado solemnes funerales en esta ciudad.

Al acto asistieron el Ministro del Interior, Sr. Serrano Súñer, y el de Agricultura, Sr. Fernández Cuesta; este último, en calidad de secretario del partido.

Entre dichas personalidades y acompañado de las demás autoridades, se hallaba el presidente de la Asociación de la Prensa de Madrid, Sr. Ruiz Albéniz, los que se situaron en el presbiterio.

Al terminar la misa, se entonó un responso ante el túmulo, alzado en el centro del templo.

Al mencionado acto asistieron el Jefe de Información y compañeros de la prensa de Burgos.

En Málaga

Málaga.— A las 11 de la mañana se han celebrado, en la iglesia Catedral, solemnes funerales por los periodistas caídos, acto organizado por el Montepío de Periodistas. Entre los periodistas víctimas de los marxistas figuraba el presidente de la Asociación de la Prensa y Director del "Diario de Málaga", D. Jacinto de Casas.

Terminada la ceremonia religiosa, las autoridades se trasladaron de nuevo al local del Montepío de Prensa, entronizando en él un Crucifijo.

Por la tarde, se envió a los hogares de las viudas y huérfanos el importe de la pensión mensual extraordinaria para compensarles de las mensualidades que dejaron de percibir durante el periodo rojo.

En Zaragoza

Zaragoza. — En el Templo de Santa Engracia, se celebraron esta mañana soelmnes funerales organizados por la Asociación de Prensa de Madrid y Zaragoza en sufragio de los periodistas víctimas de la barbarie roja.

Al acto asistieron el General Rañols, el Jefe Provincial de Falange Española Tradicionalista y de las JONS, el Jefe del Servicio Nacional de Prensa, don José Antonio Giménez Arnau; autoridades locales, jefes provinciales de Prensa y numerosas representaciones, así como gran cantidad de periodistas.

El pueblo zaragozano ha honrado piadosamente la memoria de quienes, tras una vida laboriosa, supieron morir como mártires y como héroes por la causa de Dios y de España.

OPTICA MASSANET

Sindicato — 150

Arreglo de recetas con toda perfección. Servicio rápido y esmerado. Precios reducidos, verdad.

(Viene de la primera página)

bían de dictar esta terrible orden para contener la desbandada de su ejército al que solamente pueden sujetar por el terror. "El que abandone o pierda el fusil, será pasado por las armas". ¿Cuántas veces se habrá aplicado la terrible sentencia a los infelices jóvenes catalanes llevados a la aventura del Ebro? ¿Cuántos fusiles se abandonaron o perdieron antes de dictarse esta disposición por el Estado mayor rojo?

Cuando leía el documento cuya copia acabo de dar a conocer; cuando a la sombra de unos pinos en las faldas de la sierra de Pandols veía descansar a los prisioneros, una vez más se me reveló la trágica razón de que esta guerra se prolongue. Yo quisiera que llegara a todos los rincones del mundo la copia de esta orden del ejército que pasó el Ebro. "Todo soldado que abandone o pierda el fusil, será pasado por las armas". Era preciso algo más que las disposiciones de los códigos y leyes de guerra dadas las circunstancias actuales, como dice el documento; precisa algo más; precisa el terror y fusilamiento en masa. Ese terror es el que aun mantiene la resistencia roja quebrantada por los soldados de Franco. El terror que mantiene en pie el armazón del ejército enemigo no es, como se ha dicho, una invención de los cronistas de guerra del ejército español. Es un documento auténtico llegado a nuestras manos cuando el aniquilamiento de la 227 brigada mixta que revela la honda tragedia de estos pobres hombres obligados a prolongar la guerra sabiendo que la muerte ha de llegarles.

Justo Manuel Sevillano

Sábado, 20, ala noche.

El Alcalde, ante la Cruz de los Caídos

El sábado depositó un ramo de flores, rezando después ante el monumento

El sábado, por la mañana, el Alcalde, señor Zaforteza, estuvo a depositar un ramo de flores al pie de la Cruz de los Caídos, que, como se sabe, a iniciativa suya fué levantada por el Ayuntamiento de esta ciudad, en el Mirador de la Plaza de la Seo.

En este piadoso acto y de recuerdo a los muertos por Dios y por España le acompañaron el gestor don Carlos Alabern, y su secretario particular don José M.ª Tous y Maroto, además de otros señores.

Depositado el ramo de flores, recuerdo póstumo de las autoridades y vecindario de esta ciudad al cumplirse un mes de la inauguración de la Cruz, se rezó después por los que han muerto en defensa de los altos ideales de nuestro Glorioso Movimiento Salvador de España.

El numeroso público que estaba presente acompañó al Alcalde en sus oraciones.

Siguiendo la iniciativa del señor Zaforteza fueron muchos, especialmente mujeres, los que el sábado desfilaron ante la Cruz de los Caídos depositando flores.

Los nuevos gestores municipales

Ya se ha publicado la lista completa de los nuevos gestores municipales nombrados por el Gobernador civil. En la anterior edición insertamos los nombres de los de Palma. He aquí los nuevos gestores nombrados para otros Ayuntamientos de la provincia:

MANACOR

Alcalde. — D. Francisco Riera Cerdá.

Gestores. — D. Guillermo Morey Muntaner, don Pedro Sureda Gayá, don Juan Galmés Gelmés, don Bartolomé Pascual Femenías, don Gaspar Morey Beltrán, don Bartolomé Pascual Lliteras, don Juan Bonnin Bonnin, don Pedro Durán Vaquer,, don Pedro Miquel Soler, don Rafael Alcover Vallespir, don Jaime Galmés Riera, don Antonio Pocoví Frau.

INCA

Alcalde. — D. Lorenzo Fluxá Figuerola; don Juan Erasmo Fluxá, don Damián Socías Coll, don Antonio Figuerola Figuerola, don Bartolomé Adrover Llompart, don Agustín Busquets Barrera, don Antonio Ramis Bibiloni, don Miguel Mir Jaume, don Antoonio Socías Payeras, don Bartolomé Alcina Seguí, don Abdón Beltrán Alcina.

SOLLER

Alcalde. — D. Jaime Casasnovas Pastor.

Gestores. — Don José Bauzá Pizá, don Guillermo Bernat Castañer, don Jaime Scarxell Muntaner, don Lucas Miquel Cuart, don Guillermo Morell March, don Miguel Casasnovas Castañer. don Antonio Castañer Rullán, don Romás Oliver Ferrá, don Francisco Castañer Mayol, don Francisco Mayol Trias.

SAN JOSE

Alcalde. — Don Antonio Ripoll Torres.

Gestores. — D. Jaime Prats Planells, don José Roig Serra, don Antonio Ribas Ribas, don José Marí Ribas, don Juan Ribas Tur, don Vicente Serra Serra, don Pedro Clapés Marí, don Antonio Tur Torres.

STA. EULALIA DEL RIO

Alcalde. — Don Francisco Juan Clapés.

Gestores. — Don Bartolomé Escandell Serra, don Vicente Ferrer Ferrer, don Francisco Juan Palou, don Jaime Serra Serra, don José Marí Torres, don Juan Clapés Clapes, don José Torres Tur, don Juan Torres Riera, don Antonio Tur Tur, don Antonio Riera Torres.

FELANITX

Alcalde. — Don Antonio Obrador Caldentey.

Gestores. — Don Miguel Riera Mestre, don Miguel Valls Valls, don Bernardo Bordoy Cabrer, don Gabriel Nadal Obrador, don Antonio Mesquida Nicolau, don Damián Vidal Obrador, don Francisco Fuster Piña, don Lorenzo Nicolau Alou, don Miguel Estelrich Nicolau, don Miguel Juliá Julia, don Manuel Tejedor Rodríguez, don Sebastián Pou Grimalt.

POLLENSA

Alcalde. — D. Miguel Cerdá Cerdá.

Gestores. — Don Antonio Llompart Serra, don Cristóbal Ferragut Rotger, don Guillermo Cerdá Vives, don Martín Martínez Seguí, don Felipe Cerdá Aloy, don Pedro J. Cabanellas Rotger, don Bartolomé Cifre Martí, don Pedro Cánaves Torrandell, don Miguel Casasnovas Campomar, don Antonio Llobera Amer.

SAN ANTONIO ABAD

Alcalde. — D. Juan Prats Colomar.

Gestores. — Don Simón Rosselló Cardona, don José Costa Bonet, don Francisco Juan Ramón, don Vicente Costa Ferrer, don Antonio Cardona Ribas, don Francisco Costa Sala, don Mariano Riera Riera, don Miguel Cardona Tur.

IBIZA

Alcalde. — D. José Torres Palau.

Gestores. — Don Alejandro Llobet Ferrer, don Juan Mayans Escandell, don Pedro Tur Escanellas, don Joaquín Salord Comella, don Manuel Pineda Puget, don Francisco Llobet Oliver, don Juan Marí Torres, don Juan Vilard Torres, don Antonio Marí Juan, don Vicente Tur Lavilla.

INFORMACION DE PALMA

JEFATURA PROVINCIAL DE PROPAGANDA

A los familiares de los que cayeron en defensa de Mallorca

Para la formación del "Cuadro de Honor", se ruega a los familiares de los caídos por Dios y por España en las fechas comprendidas desde el 18 de julio de 1936 al 4 de septiembre del mismo año, en los frentes de Porto-Cristo y Son Servera, o de resultas de colisiones en las poblaciones de la isla, pasen por esta Jefatura a la mayor brevedad posible, o, en su defecto, telefoneen al número 2022.

Los que residan en los pueblos pueden presentarse al Delegado de Propaganda respectivo.

Sección Administrativa de Primera enseñanza de Baleares

Circular

En vista de la Orden del Excmo. Sr. Ministro de Educación Nacional de fecha 20 de julio último, publicada en el B. O. del Estado del día 6 del corriente, recibido hoy, relativa a los Maestros suspensos de empleo y sueldo, por la presente se hace saber a los de esta provincia que se encuentren en la citada situación, sin que esta haya sido dictada nominalmente por el Departamento de Educación Nacional, que pueden pasar por la oficina de esta Sección, cualquier día laborable, antes del 27 del actual, de 10 a 12 y presentar sus títulos administrativos al objeto de extenderles la diligencia de reintegración a su destino. — Palma de Mallorca 20 de agosto de 1938. III Año Triunfal. — El jefe de la Sección, José Fernández.

"Aquí estamos"

Esta revista mensual, editada por esta Jefatura de Prensa y Propaganda de la Falange Española Tradicionalista y de las JONS, acaba de poner a la venta un nuevo número que no le va en zaga a los anteriores, que tantos y tan merecidos elogios merecieron.

"Aquí estamos", es una publicación que, tanto por su texto como por sus grabados, acertada distribución del sumario y buen gusto artístico, se va superando cada vez más.

Por ello felicitamos a sus editores y a la dirección.

Falange Española Tradicionalista y de las J.O.N.S.

Sección Femenina

Para dedicarse a nuevas actividades cesa en el cargo de Delegado Provincial del Plato Unico la camarada María de la Concepción Riera.

Me complazco en hacer constar el desinterés y patriotismo con que ha desempeñado dicho cargo, mereciendo los elogios del Excmo. señor Gobernador civil.

La Jefa Provincial.

Firma: Catalina Sureda de Dezcallar.

¡¡Arriba España!!

(Delegación Provincial de Prensa y Propaganda de la Sección Femenina de Falange Española Tradicionalista y de las JONS.

Pago de intereses de la Deuda pública

AVISO

Se pone para conocimiento de los sepores presentadores de declaraciones juradas en solicitud de percibo de intereses d la Deuda del Estado, vencimiento 1 de julio 1938, que, a partir de hoy, lunes, día 22 del corriente, serán puestas al cobro, en la Sucursal del Banco de España, los correspondientes a las presentadas y numeradas del 1 al 208, ambos inclusive, debiendo antes para ello previamente recoger de esta Delegación, de 10 a 12 mañana, el oportuno resguardo de factura y los títulos de su propiedad.

Cuerpo de Mutilados de Guerra por la Patria

AVISO

Los Caballeros mutilados don Pedro Cruellas Mas, don Enrique Fiol Menen, don Juan Fluxá Galmés, don Bernado Miralles Rigo, don José Mercant Perelló, don Miguel Morro Reus don Antonio Calero García, don Fernando Ramis Lladó, don Onofre Prohens Mezquida, don Pablo Cladera Serra, don Melchor Romaguera Carrió, don Rafael Costa Marí, don Miguel Barceló Estelrich, don Saturnino Sierra Juan y don Francisco Monteliu Leche, deberán presentarse en las oficinas de la Inspección Provincial de Mutilados de Guerra por la Patria, de Baleares. (Palacio de la Diputación Provincial-Palma) en horas de oficina (9'30 a 1) para recojer sus respectivos títulos.

Palma, 20 de agosto de 1938.

Nuevos cargos en la C. N. S.

Por la Delegación Sindical Provincial han sido designados para los cargos que a continuación se expresan, los siguientes camaradas:

Antonio Vallés Tuset, Secretario Provincial.

Gabriel González Navarro ha sido confirmado en el cargo de Administrador Provincial.

Jorge Andreu Alcover, Asesor Jurídico.

F. Ferrari Billoch, Enlace de Prensa y Propaganda.

Bartolomé Amengual Ferrer, Jefe de servicios de los Sindicatos Provinciales.

Acto caballeresco del general Vuillemin

El gran aviador, viejo veterano de la gran guerra, quita del pecho de sus ayudantes las insignias de piloto militar francés y las coloca sobre los pechos de héroes del aire germanos.

AL LADO DE ESAS ALMAS GRANDES, ¡QUE INSIGNIFICANTES Y RASTRERAS OTRAS ALMAS!

El gran aviador, viejo veterano de la Gran Guerra, General Vuillemin, acaba de realizar un viaje a la nueva Alemania.

Desde el momento que pisó tierra germana fué rodeado de los mayores honores, rendidos a su rango de jefe de Estado mayor del ejército del Aire de Francia. Paradas, desfiles, visitas protocolarias, se sucedieron sin cesar, formando un cortejo triunfal cuyo broche de oro fué la entrevista celebrada con el Führer en su delicioso nido de águilas de Baviera.

No dudamos que el general francés habrá sentido una emoción muy especial al oír en tierra alemana los acentos de La Marsellesa, lanzados en su honor, mientras unos militares alemanes de alta graduación saludaban, firmes, rígidamente el himno de Francia... Le habrá producido una emoción especial ver cómo se acercaban a él a rendirle homenaje de respetuosa amistad viejos generales y aviadores que en tiempos ya pasados acaso se acercaron por los aires en fiera lucha, con ansias de exterminio, en aquellos días terribles de la guerra.

El general Vuillemin, verdadero caballero francés, comprende y sabe sentir la honrosa hidalguía de los militares alemanes, y no pudiendo ni queriendo ser menos que ellos, se vuelve rápidamente a sus ayudantes, les quita del pecho las insignias de piloto militar francés y las prende con fuerza, con gesto de noble rudeza, sobre los pechos alemanes de Henkel, de Vratz y otros héroes del aire del ejército germano, mientras dice las siguientes memorables palabras: "Nuestros corazones no quieren una guerra entre nuestros dos países. Nosotros, los aviadores, los que diariamente nos enfrentamos con la muerte, tenemos el derecho a pensar, y por lo tanto a decir, que no queremos repetir aquel desastre"...

Son almas acostumbradas a volar por las alturas. Almas grandes, que aman la vida porque desprecian la muerte. Al lado de ellas, qué insignificantes son esos murciélagos de "L'Humanité" y de "Le Populaire", donde León Blum y los de su estirpe se dedican diariamente a envenenar la opinión y sembrar alarmas en torno a la actitud de Alemania, por el mero hecho de que ésta realiza dentro de su país unas corrientes y normales maniobras militares... No saben situarse a la altura de las almas nobles. Sólo ven por todas partes deseos de guerra y maniobras de mala fe; ven lo que llevan ellos dentro de sí mismos. Claman y escriben contra los ejercicios tácticos del ejército alemán, contra la visita de Italo Balbo a Berlín, contra las actividades todas del Tercer Reich, mientras allá en tierras mismas de Alemania un general jefe de Estado mayor francés cambia con sus colegas alemanes sentimientos de alta estima y vuela junto con los mejores pilotos germanos cruzando el cielo azul en signo de comprensión, de un deseo común de concordia y de paz.

Fútbol

Torneo Frentes y Hospitales

Ayer tarde se celebraron los dos encuentros correspondientes al Torneo Frentes y Hospitales, cuyo resultado técnico fué:

Molinar, 1; Recreativo, 1
Molinerense, 2; Levante, 2

Flechas femeninas

"Cursillo de Instructoras"

En la playa de Cala Fornells siguen con gran entusiasmo los estudios para Instructoras de Flechas Femeninas, los cuales se desarrollan al plan trazado por la Regidora Provincial de Cultura para la formación de Jerarquías en todos sus aspectos, cultual, religioso y nacional sindicalismo

Las clases formativas de Nacional sindicalismo, las inauguró ayer el Delegado Provincial de O. J. camarada Alfin Delgado, cuyas conferencias corren a su cargo.

Trasladose ayer par dicho objeto al Cursillo acompañado de la Jefe Provincial de Falange Femenina Catalina Sureda Dezcallar. Las nuevas Instructoras verifican sus clases con entusiasmo influyendo a su desarrollo el espíritu falangista que eleva los corazones hacia Dios y la Patria para hacerla brillar con justicia y esplendor.

Saludo a Franco: ¡¡Arriba España!!

Intendencia Militar de Baleares

Los propietarios o encargados de los vehículos de tracción mecánica que a continuación se relacionan, los presentarán el miércoles próximo día 24 del corriente, a las diez de la mañana, en las inmediaciones de esta Intendencia, Plazas del Socorro y de la Paja, advirtiéndose que de todos aquellos que por avería u otra causa puedan verificar la presentación deben justificar este extremo antes de transcurridas las 48 horas.

Caciones:
Citroen PM 5.646
Fiat PM 5.536
Citroen PM 5357
Ford PM 5.347
Ford PM 5.340
Ford PM 5.267
Ford PM 5 259
Chevrolet PM 5.216

DOCTOR LUIS FRONTERA

Enfermedades del aparato génito-urinario.
Puigdorfila 14 de 12 a 1.
(VIAS URINARIAS GINECOLOGIA)

Aguas de Mondariz

Minero - medicinales bicarbonatado sódicas.
Muy indicadas en las enfermedades de la nutrición.

DIURETICO ADMIRABLE

Aguas muy radioactivas; de componentes muy ionizados; de poderosa acción catalizadora; muy puras respecto a su contenido microbiano; según estudio del Dr. Carracido.

Pídase en FARMACIAS y COLMADOS

Distribuidor para Baleares: A. Buades. Cestos, 15 Palma.

Rogad a Dios en caridad por el alma del

Sr. D. Carlos de Iriarte y Schwartz

ABOGADO Y TENIENTE DE COMPLEMENTO DE CABALLERIA

Dió su vida gloriosamente por Dios y por la Patria en el campo de batalla a los veintisiete años de edad

R. I. P.

Su madre (ausente), hermanos, hermanos políticos, sobrinos y demás familia suplican a sus amistades le tengan presente en sus oraciones.

Los diarios de misas que se celebrarán en la iglesia de Montesión (PP. Jesuitas), el miércoles, día 24; en la de los PP. Capuchinos el jueves día 25; en la Parroquial de El Terreno los días 27 (de 6 6 y media a 8 y media), ambas inclusive, y 28 (de 7 a 12, excepto la de 9); en la Parroquial de San Agustín el día 27 así como el novenario en la misma que empezará el día 18 del próximo mes de septiembre se aplicarán en sufragio de su alma.

Rogad a Dios en caridad por el alma de

Don Emilio Puigcercós Cisa

que ha fallecido, en La Vileta, después de recibir los Santos Sacramentos y la Bendición de Su Santidad

E. P. D.

Su desconsolada esposa, doña Amalia Cucurulla; sus hijos Ramón, Rafael, Carmen y María; sus hijos políticos José Valls, Francisca Forteza y Antonia Gordiola; nietos, hermanos (ausentes) sobrinos, primos y demás parientes al participar tan sensible pérdida les ruegan se sirvan asistir al rosario que se rezará esta tarde, a las cinco, en la iglesia parroquial de La Vileta y seguidamente a la conducción del cadáver, así como también al funeral que se celebrará mañana, a las once, en la misma iglesia por lo que les quedarán sumamente agradecidos.

Casa mortuoria: Sarrralt, 33. — La Vileta.

No se invita particularmente

El Rvmo. Sr. Arzobispo-Obispo de Mallorca ha concedido indulgencias en la forma acostumbrada.

estas en el santuario de Cura

ndición e inauguración de la Biblioteca y Museo Lulianos. Asisten las primeras autoridades

mo ya adelantamos a nuestros res, ayer, domingo, celebróse en el 25 aniversario de la instala de los beneméritos Religiosos iscanos ne el venerable santuariano, levantado sobre el augus adusto monte de Randa, ungidos aves recuerdos lulianos. Ya muy añana, toda la montaña de Randa o como un ser vivo. ¡La vida en el movimiento! Y, al movi o rítmico de los arbustos y ma les mecidos por el céfiro, únese rrer estripitoso, por la carretera ocenas y docenas de vehiculos, y, el empinado atajo, el caminar y pesado de numerosos peregri venidos de muchos pueblos de orca, desde la ciudad vecina de mayor hasta la lejana villa de

lebró la Misa Solemne el M. Re do P. Fr. Pedro Juan Cerdá, Mi Provincial, asistido en el santo icio por el Rdo. P. Fr. Antonio Superior del Santuario y por dos. PP. Fr. Francisco Fornés. or de convento de Lluchmayor Esteban Amer, los dos ex-Supe de Cura. Hizo un bello sermón rcunstancias el Rdo. P. Fr. Ra Nadal, ex Superior de Cura. La obrada Capilla de la Porciúncu erpretó una partitura a tres vo ixtas, selección de varios auto ntemporáneos.

rminada la misa solemne, la a de La Porciúncula cantó un enísimo Te-Deum, conmemoran que rezaron los fundadores. spués de los actos religiosos, lo rinos se desparraman alegremen r la montaña, para admirar los bien ponderados panoramas que an desde la cima ¡Lástima de oblecilla que pone como un velo s ojos! De vez en cuando, hor n pequeñas caravanas, algunas s cuales van hacia el Paseo del Pastor, otras se dirigen a la venerable del Beato. Los más tes se abreven a poner su planta terrible *Cova del Migdia*, aso sobre precipicios rorripilan eroz y abierta como una boca de Brillan las llamas de improvisa ogares y es loado el Señor por mano fuego que es "hermoso, fuerte robustísimo» y también r qué no decirlo? — por la na agua — la lluvia «humilde, ra y casta».

la tarde, a presencia de nuestras simas autoridades, tuvo lugar la ción e inauguración del Museo y teca lulianos, instalados en la ica y espaciosa Aula de Gramá n magníficos y suntuosos estan ora del distinguido escultor gran ador del Beato, Sr. Colom. Efec a bendición el Rdo Sr. Cura-Ecó o de Randa que llevaba la repre ación del Excmo. y Rvdmo. Sr. Arzobispo-Obispo de Mllorca. Ac guido en la misma Aula de Gra a, empezó el homenaje al Bea amón Lull. Formaban la presi a el Excmo. Sr Comandante r de Baleares, D. Enrique Cá Lacruz acompañado del Jefe tado Mayor, D. Carlos Marín rnario y el ayudante del Gene ral, Sr. Conde de Peralada; el Excelentísimo Sr. Presidente de la Diputación de Baleares, Sr. D. José Quint Zaforteza, que asistió en nombre propio y en representación del Excelentísimo Sr. Gobernador de la Provincia, Sr. D. Miguel Fons; el Excelentísimo Sr. Conde de Alba Real del Tajo en representación del Excelentísimo Sr. Almirante-Jefe del Bloqueo, Sr. Moreno y del Excmo. Señor Comandante de Marina, Sr. Rodríguez Acosta; el Sr. Jefe Provincial de Falange Española Tradicionalista y de las JONS, D. Canuto Boloqui; el Alcalde de Palma, Sr. D. Mateo Zaforteza Musoles, que vino acompañado de su secretario particular, Señor D. José Tous y Maroto; el M. Reverendo P. Fr. Pedro Juan Cerdá, Ministro Provincial de los Franciscanos en Mallorca; el Sr. Coronel Jefe de Artillería, Sr. D. Jerardo de Tejada; el Rdo. Sr. Cura-Ecónomo de Randa quien ostentaba, como ya dijimos, la representación del Excmo. y Rvdmo. Sr. Arzobispo-Obispo de Mallorca; y el Alcalde de Algaida, Sr. D. Gabriel Oliver.

En el homenaje tomaron parte los distinguidos oradores y lulistas, Reverendo P. Fr. Rafael Ginar Bauzá, Superior del Convento de Palma y Vice-Comisario de la Cofradía del Beato Ramón; el Rdo. P. Fr. Bartolomé Nicolau, T. O. R., Profesor del Colegio del Beato Ramón Lull de Inca; el Sr. D. Juan Pons y Marqués, Archivero y Presidente de la Sociedad Arqueológica Luliana; el Rdo. Sr. don Lorenzo Riber, Maestro en *Gai Saber* y miembro de la Academia de España; el Rdo. Sr D. Salvador Galmés Director de la edición de las Obras del Doctor Iluminado, el M. Rdo. P. Fr. Pedro Juan Cerdá, Ministro Provincial y el Excmo. Sr. D. Mateo Zaforteza Musoles, Alcalde de Palma.

Debido a la penuria de espacio que padecemos, lamentamos no poder dar a nuestros lectores un extracto de los bellos y eruditos parlamentos. Mas tenemos noticias de que la revista franciscana de Mallorca «EL HERALDO DE CRISTO» los reunirá en un número extraordinario dedicado a conmemorar las Bodas de Plata de os Padres Franciscanos en Cura.

Durante el homenaje, la Capilla de La Porciúncula, interpretó escogidas piezas clásicas populares y religiosas que hizo las delicias del público que llenaba completamente la sala.

Terminado el homenaje, autoridades y público acudió a la iglesia en donde cantóse una solemne *Salve* por España, que entonó el Rdo Sr. Cura Ecónomo de Randa, siendo seguidamente obsequiados autoridades e invitados con un delicioso refresco.

Bajamos la montaña de Randa no sin volver atrás, muchas veces, los ojos, y no sin repetir aquellas palabras que dijo el Padre San Francisco al bajar, por última vez, del Alvernia, Tabor y Calvario del Pobrecillo de Asís, así como Randa fué Tabor y Calvario del Beato Ramón: «Adiós, monte de Dios, monte sagrado, sobre el cual el Señor se dignó visitarnos. Te bendiga Dios Padre y Dios Hijo y Dios Espíritu Santo. Vive en paz".

El sábado, en París

"ESTADO EN PELIGRO DE GUERRA"

Ha hablado Rooseveld. Tenía que hablar Daladier; expectación del ahorro franccés. Siguen las huelgas en Francia

Continúa proyectándose la atención de Francia lejos de sus fronteras Algunos periódicos sensacionalistas se dedican a un nuevo concepto sobre el que realizan demasiadas especulaciones. Este nuevo concepto es el que se denomina "estado en peligro de guerra", y ¡claro! los técnicos y los diplomáticos nos están creando un nuevo capítulo para la asignatura de Derecho internacional. Pero todo parece compaginarse con un precioso color de rosa. Las maniobras alemanas se neutralizan con el cordial recibimiento que el Führer y el mariscal Goering hacen al jefe del Estado Mayor de la aviación francesa, general Villemin. Además, la cuestión checoeslovaca tiende a mejorar, porque Lord Runciman ha conseguido acercar el jefe de los sudetes al presidente del Consejo, Sr. Hodza. Parece ser que las autoridades checas se deciden a ceder a los sudéticos algunos puestos administrativos en determinadas regiones.

En cuanto al discurso del Presidente de los Estados Unidos, la prensa de hoy, con esa facilidad de interpretación que tienen los franceses para lo que les conviene, se dedican a lanzar elogiosos comentarios a Mr. Roosevelt. De sus palabras tratan de sacar promesas de cooperación. Y en cuanto a la frase del regente de la Casa Blanca, respecto a que los Estados Unidos no permanecerían indeferentes si el Canadá fuese atacado por alguna potencia. Estas palabras, un tanto cabalísticas, se interpretan como que el Canadá pertenece y forma parte del Imperio británico y que ella misma sabrá defenderse cuando sea necesario, pues dispone de suficientes medios de defensa y protección. A veces hay cariños que matan.

Sigue el conflicto obrero en París, en Lyón, y en Marsella. En el gran puerto mediterráneo, la huelga tiene el cariz. Se ha nombrado un superárbitro, que fué desobedecido. Y, mientras tanto, el comercio africano sufre las consecuencias.

Y, trás de esto, la gran preocupación de mañana, domingo: discurso de Daladier a las 8 de la noche. El presidente del Consejo ha celebrado una conferencia con el Ministro de Hacienda, M. Marchendeau. Se trata nada menos que de llevar la confianza al país y explicar las medidas que el Gobierno adoptará para proteger la moneda y asegurar la defensa nacional. La espectación del ahorro francés está justificada.

París, 20, noche.

Cómo preparaban la instauración del comunismo en España

Documento sensacional que brindamos a nuestros lectores, de los manejos del comunismo en nuestra Patria, y que demuestra la oportunidad de nuestro Glorioso Alzamiento Nacional, para librar a la Patria del régimen de terror, en que se hubiera visto envuelta.

El día 16 de mayo del 36, dos meses antes del Movimiento Nacional, se reunieron en la casa del pueblo de Valencia diversos miembros de la Internacional comunista, para dirigir y encauzar los planes de su revolución.

El 16 de mayo del 36 celebró una reunión la casa del pueblo de Valencia. a la que asistieron los miembros componentes de la internacional comunista por la representación española integrada por Jesús Hernández y Paco Díaz.

En esta reunión se acabaron de completar las normas y enseñanzas que tenían que regir el día que se pusiera en marcha la revolución comunista. Se leyeron varias notas de completa compenetración del partido socialista francés y de la CNT. A la reunión asistió el camarada Thorez, poniéndose de acuerdo en lo que concernía a la alianza de los dos países para hacer estallar simultáneamente en los dos países la revolución en el mes de junio, ya que por aquel mes habría triunfado el frente popular en Francia y tenía que ser elegido presidente del consejo León Blum.

A la reunión asistieron dos delegados de la URSS denominados Justanko y Dionevich. Lo tratado es lo siguiente:

Primero. — Que surgiera la desmoralización en el orden económico-social entre los dos países y se enviasen los documentos a la calle de Perpignan, 85, de París, al local de los sindicatos internacionales.

Segundo. — Crear una profunda campaña antifascista para provocar la adhesión de las clases obreras a este movimiento.

Tercero. — Formar un comité de enlace entre las dos naciones.

Cuarto. — Organizar de una manera sistemática en todas las ciudades de España huelgas de carácter económico-social dependientes de la dirección marxista proletaria de Madrid.

Quinto. — Arrebatar el poder a Casares Quiroga, ya fuese por votación del Parlamento, o por procedimiento cualquiera, rechazando la eliminación por atentado. Lograr la separación de la UGT para hacerla del partido socialista.

Sexto. — Provocar huelgas revolucionarias en Valencia, Huelva y Bilbao, especialmente en esta última ciudad donde los centristas tenían mayoría.

Séptimo. — Celebrar en Madrid el día 10 de julio una reunión de carácter marxista internacional con la asistencia del delegado marxista Thorez y de los españoles Largo Caballero, Díaz y García Oliver.

Octavo. — Eliminar para el día 25 del mismo mes a los militares de los cuales pudiera derivarse una labor contraria al movimiento subversivo español.

Logrado todo lo expuesto, tenía que irse a la revolución proletaria, lanzándose los obreros armados y equipados a las calles para implantar el comunismo. Creemos, pues, que este documento es el más sensacional que se ha publicado desde la iniciación del Glorioso Movimiento Nacional que tan dignamente y con acierto imponderables dirige nuestro CAUDILLO.

Las últimas noticias de Checoeslovaquia

El panorama de Checoeslovaquia sigue tan difuso como de costumbre. Hacia él siguen girando las miradas del mundo

Repasemos los sucesos de estos últimos días. El día 16 falleció el batallador jefe de los eslovacos en su lecho.

Había luchado para conseguir la autonomía de su país. En su enfermedad, se había agravado mucho en estos últimos meses; era el continuador de la política del fundador, y baja ahora a la tumba sin haber logrado su intento de intervenir en el Gobierno de Praga.

El jefe de los eslovacos católicos estaba en contra del Presidente Hodza, que abogaba por un centralismo eslovaco, provocando cuestiones.

La muerte del Presidente de los eslovacos ha pasado mas desapercibida de lo que hubiera pasado en otra ocasión.

Ahora las maniobras militares alemanas atraen toda la opinión checa, la cual está preocupada demasiado. Está atacada por esta preocupación morbosa que sólo o las potencias militares que se llaman Francia o Gran Bretaña preocupan.

Otra cosa hay interesante: el artículo de Churchill, publicado en esta hoja de papel delicadamente azul que se publica con el título demasiado hermoso de «Le Journal des Nations» «Le Journal des Nations» hace consideraciones bastantes malévolas en relación con algunas naciones, y en algunas de estas consideraciones nosotros no podríamos creer pacíficamente que se pudiera dar el nombre de «Journal des Nations» a este periódico más bien se le podría dar el nombre de «Journal de Cuatro Nations» o «Journal de dos Nations» o mejor «Le Journal de Nation y media», porque en Ginebra no cree ya casi nada en Checoeslovaquia.

Otro de los acontecimientos son las entrevistas secretas, de las que los periódicos democráticos no saben nada y han callado, de Lord Runciman y el Jefe de los sudéticos Heinlein.

Lord Runciman, con su esposa, y Herrn Heinlein y el diputado Funk se reunieron en una comida, mas no se sabe si ello tuvo motivo fundado se discutió. Se sabe que Henlein se reunió con Lord Runciman en el castillo de los príncipes a las 17'45 en punto, pero nada se ha dicho de lo que allí trataron.

Se nos dejó en las tinieblas, y no se sabe si ello tuvo por motivo funda o para que pudieran continuar los impacientes en sus sueños calenturientos.

El Regente Horthy, en Alemania

Llegó en la mañana de ayer a Viena, siendo recibido, en nombre de Hitler, por Seyss-Inquart. — Inmediatamente salió para Kiel

BAUTIZO DE UN NUEVO ACORAZADO

Viena.—Ayer domingo, a las diez cincuenta y ocho llegó el regente de Hungría, Almirante Horthy con su esposa, y el Ministro de Asuntos Exteriores.

Fueron recibidos por el lugarteniente del Fuhrer Seys Inquart, con otros ministros y personalidades del partido nacional socialista.

Seyss Inquart pronunció las siguientes palabras de bienvenida:

"Tengo el honor, en nombre del Fuhrer Canciller del Reich y en territorio del Reich alemán, de daros nuestra cordial bienvenida.

Sed bienvenidos a estas tierras de Austria, porque con esta unión que representais significais la realización del deber alemán, que es esta paz que constituye la salud de las naciones".

Las ilustres personalidades continuaron su viaje entre las entusiastas aclamaciones de la multitud, saliendo para Kiel.

Allí debía de ser saludado por el ministro de Negocios Extranjeros Von Ribbentrop, comandante de la Flota alemana y varios generales de las fuerzas terrestres y aéreas. Luego el Regente, el Fuhrer y sus acompañantes visitaron los astilleros navales y pasarán revista a los barcos alemanes que se encuentran anclados en el puerto de Kiel. La señora de Horthy bautizará al nuevo acorazado, pronunciando un discurso Seyss Inquart.

Por la tarde el Regente Horthy visitará el monumento erigido a la memoria de los marinos alemanes muertos en la Gran Guerra y presenciará las maniobras de la flota alemana.

e regulan los sueldos de los periodistas

Visita de agradecimien to a Serrano Suñer

a Orden del Ministerio del Inteeorganiza la prensa española y as retribuciones a percibir por eriodistas.

r orden del Excmo. Sr. Ministro nterior y por el Jefe Nacional de sa y Propaganda, se ha dictado orden en la que se interpretan preceptos de la ley de ordenade la prensa, disponiéndose, entras cosas, que, a partir del oc del 38, en los periódicos diarios de aquellas poblaciones s de 20.000 habitantes, sus dires cobrarán 1.000 pesetas men; el redactor-jefe, 800, y los reres, 400 pesetas.

las poblaciones menores de 0 habitantes, el director percia cantidad de 750 ptas.; el redac efe, 500, ylos redactores, 250. mbién se prohibe a las empresas distícas el despido de personal edacción.

Los periodistas felicitaron al Ministro

rgos.— Una comisión de periodistas, presidida por el Sr. Ruiz Al ("El Tebib Arrumi"), visitó ayer al mediodía, el Ministro del or, Prensa y Propaganda, Sr. Se Suñer, para agradecerle, en nombe de todos los compañeros de la España Nacional, su decreto del sábado por el que se establece una ordenación de plantillas y sueldos fijos.

El Presidente de la Asociación de la Prensa de Madrid le expuso la gratitud de todos los profesionales por esta meritoria disposición, que representa el más considerable avance realizado hasta ahora en España en favor de la dignificación y enaltecimiento de la clase periodística.

El Ministro agradeció, a su vez, las manifestaciones del Sr. Ruíz Albéniz, y expresó su deseo de continuar desarrollando un programa que considera beneficioso para la ordenación definitiva del periodismo español.

Los periodistas de Sevilla

Sevilla.—Ha sido acogida con singular gratitud por los periodistas la disposición del Ministro del Interior en favor de ellos, que satisface una antigua aspiración de los auténticos profesionales de la prensa a los cuales todos los Gobiernos llamados democráticos les colmaban de promesas, que nunca cumplían.

La Asociación de la Prensa de Sevilla hará constar su gratitud al señor Ministro del Interior, por la justa medida que ha dictado.

rd PM 5.203
evrolet PM 5.200.
tomóviles ligeros. Para el día 24:
rris PM. 6.002
rd PM 6.152
s PM 6.160
rd PM 6.165
roen PM 6.168
el PM 6.169
K. W. PM 6.170.
nault PM. 5.857
el PM 5.880
roen PM 5.892
roen PM 5.896
geot B 34.539
rano B 34.507
rysler B 34.471
rysler B. 34.470
roen B 34.464
eaver B 34.412
debaker B 34.495
skine B 34.350
el P. M. 6.172
lma de Mallorca, 20 de agosto 938 III T. El Teniente coronel er Jefe, Miguel Truyol.

Del Gobierno Civil

Visitas

os quehaceres que pesan sobre el erno Civil obligan al señor Gober r, con objeto de no desatender los múltiples servicios, a no dedicar a las visitas del público en general más que dos días a la semana, que serán los lunes y viernes a partir de esta semana, o sea del día 22.

Lo que se hace público para general conocimiento.

* o

Suscripción pro Monumento nacional al Excmo. Sr. don José Calvo Sotela, protomártir de la redención de la Patria:

Recaudación de Búger. — Primera Entrega.

Julián Alemany Villalonga, 3 ptas.; Lorenzo Florit "Valinti", 2; Lorenzo Pons "Ereu", 2; Jaime Capó "Palen", 2; Antonio Gelabert "secretario", 3; Francisco Mora "Fidabe", 2; Magdalena Grau Mascaró, 5; Sebastián Martín "Deberas", 2; Julián Alemany "Joliá", 2; Pedro J. Torrens "Bove", 5; Pedro Juan Siquier, 2; Pedro Antonio Llinás Torrens, 4; Rafael Amengual "S. Costa", 2; Francisco Aguiló 5; Antonio Morell "Sos Tal, 5; Lorenbzo Femenías Dameto, 3; José Perelló Plans, 5; Melchor Mateu "secretario", 5; Donativos que no exceden de una pta. 59'70.

Suma total de la primera entrega, 120'70.

Telegrama

El Gobernador civil, señor Fons, en contestación a un telegrama de felicitación que dirigió a S. E. el Generalísimo de su secretario particular y militar:

"Saluda al Excmo. señor Gobernador Civil de Baleares y tiene la satisfacción de hacerle presente la gratitud de Su Excelencia el Generalísimo por su amable felicitación a la dignidad de Capitán General del Ejército y Armada."

Comandancia Militar de Marina de Baleares

Orden general del día 20 de agosto de 1938 III T., en Palma de Mallorca
PRIMERA SECCION DE ESTADO MAYOR

I Recompensas, - Cruz Laureada de San Fernando - Juicio contradictorio

El Excmo. Sr. General Jefe del Ejército del Norte, remite para su publicación, la siguiente orden general:

"Orden General del Ejército del Norte del día 15 de agosto de 1938-III A. T., en Zaragoza.—núm. 6.468. Se ha iniciado la instrucción de expediente de juicio contradictorio para la concesión de la Cruz Laureada de San Fernando a favor del capitán del tercer Escuadrón de Regulares de Alhucemas don Jesús Polanco Solozarno, habiendo sido designado Juez Instructor el Comandante de Artillería el Comandante don Saturnino Martínez Retuerto. Lo que de orden de S. E. se publica para general conocimiento. — El General Jefe de E. M.— P. A. el Teniente coronel de E. M. Alfonso Fernández".

Lo que de orden de S. E., se publica para conocimiento y efectos.

SECRETARIA DE JUSTICIA
I. — Consejo de Guerra

A las diez horas del próximo martes día 23 del actual, se reunirá en el local que ocupa el Cuartel del Regimiento Infantería Palma núm 36, el Consejo de Guerra ordinario de Cuerpo, que deberá ver y fallar la causa núm. 151 del corriente año, que instruye el teniente de Infantería Juez don José Mercant Perelló, contra el soldado Jaime Vanrell Alcy, por un delito de robo.

Cupón de los Ciegos de Mallorca

Sorteo de 20 agosto 1938.
Núm. Premiado, 76, con 40 ptas.
Aproximaciones: 75-77, con 3 ptas.
¡Arriba España!

Boletín religioso

CUARENTA HORAS

Concluyen en la Parroquial Iglesia de San Miguel, dedicadas a la Asunción de Nuestra Señora. A las 8, Misa de Exposición del Santísimo. Por la tarde a las siete y media, Rosario ejercicio, Rogativas, Te-Deum y reserva de S. D. M.

OTRAS FUNCIONES

En las Parroquiales, por la tarde, solemnes completas del entierro de la Virgen.

VISITA

A la Virgen de la Cueva Santa en Santa Eulalia.

Notas de sociedad

Fallecimientos

En La Vileta ha fallecido, después de recibir los Santos Sacramentos y la Bendición Apostólica, don Emilio Puigcercós Cisa.

E. P. D.

Era el finado, por su trato afable, su bondad y sus sentimientos cristianos, muy estimado por cuantos le conocieron; su muerte será muy sentida.

Reciba su afligida familia, muy especialmente su afligida esposa, doña Amalia Cucurella; sus hijos, nuestros distinguidos amigos don Ramón, Alférez de Infantería; don Rafael, Industrial; doña Carmen y doña María; sus hijos políticos, nuestro estimado Administrador, don José Valls; doña Francisca Forteza y doña Antonia Gordiola, el testimonio de nuestra muy sentida condolencia.

* * *

En el frente, luchando por Dios y por España, dió su vida heroicamente el Abogado y Teniente de complemento de Caballería don Carlos de Iriarte y Schwartz, a los 27 años de edad.

E. P. D.

Caballero intachable, se sumó en cuanto pudo, al glorioso Alzamiento Nacional, en cuya defensa ha muerto gloriosamente.

Reciba su afligida familia, muy especialmente su señora madre, sus hermanos, hermanos político y sobrinos nuestro muy sentido pésame.

De viaje

El sábado embarcaron para la Península los capellanes del Ejército Rdos don Jaime Vich Ramis, don Bartolomé Saurina, Corró, don Francisco Llinás Morey, don Miguel Puigserver Pou, don Lorenzo Rotger Coll y don Blas Genovart Genovart.

Salieron también, con objeto de tomar posesión de sus nuevos destinos, la señorita Pilar Castillo Fuster, Oficial de Estadística, que marcha destinada a la Sección Provincial de Cáceres y don Miguel Gamundí Ferrer, a la de Badajoz.

El Provincial de Aragón de la Compañía de Jesús

Se encuentra en Palma, a donde llegó de Roma, de paso para Zaragoza, el Rdo. P. Alfredo Mondría, Provincial de Aragón, de la Compañía de Jesús.

Parece que permanecerá en nuestra ciudad hasta fines del presente mes.

Publicaciones recibidas

Hemos recibido el número de la revista "Studia" correspondiente al mes de mayo último; se aquí el sumario:

P. Andrés de Palma de Mallorca, O. M. Cap., "El gran misionero medioeval: Ramón Lull".
Página Litúrgica
Intercambio
Cires, Notas.
Antonio Sancho, Pbro. "Bibliografía".

Dr. JOSE FERRERO VELASCO

Ex-Cirujano del Hospital Español de París. Jefe del servicio de UROLOGIA del Instituto de Patología Médica del Hospital Provincial de Madrid.

CIRUGIA Y MEDICINA DE RIÑON Y VIAS URINARIAS

Calle de La Soledad, 35 (junto a Correos.) — Consulta.

¡La Novedad del Año!

Será el "Tinte - Kairol" contra las Canas, 100 x 100 superior a sus similares. — Frasco 6 ptas., timbres aparte. — Venta al por mayor: Perfumería Kairol. — Pasaje Maneu, 7 y 9. — Palma.

PERFUMERIA KAIROL

Extenso surtido en Colonia, Lociones, Extractos, Líquido para Broncear y Cremas para el cutis.
Venta al por Mayor y detalle.
Pasaje Maneu, 7 y 9 — Palma

ALMORRANAS VARICES
Consultorio Dr. Anguera
Tratamiento científico sin operación
Apuntadores, 10

INGLES PRACTICO

domicilio, en breve tiempo, sin gramática. — Escribir: M. Aguiló: calle Son Campos, 60.

PAPEL

en bobinitas para máquinas de sumar, prevéngase por una temporada. Casa MALONDRA: 78, Jaime II.

MOTOR 2 1|2 - 3 H. P.

trifásico, correas trasmisión y torno pequeño, compraría. Urge. Ofertas Pza. Sta. Eulalia, 10.

SE ALQUILA

precio módico, casa amueblada Establiments. Razón, Plaza Sta. Eulalia, 10

VINICOLA DE BINISALEM, S. L.

… **VINOS FINOS DE MESA** …
Calidades
Franja Roja
Selecto
Familiar
PUREZA GARANTIZADA
Pídalos en Colmados, Hoteles y Restaurantes.
Depósito en Palma, Calle Verí, 3 Tel-1179.

BAÑOS TERMALES DE SAN JUAN DE CAMPOS

Habiendo solicitado varios señores, tomar una tanda de baños se anuncia que el 1.° del próximo Septiembre se abrirá dicho Balneario y el edificio contiguo al mismo llamado Tercera Economía. Para informes y despacho de abitaciones dirigirse en Palma. Juan Vidal, Plaza Santa Catalina Thomás, 42, Bar Américas.

MUTUA BALEAR

Seguros de Incendios.
Seguros de Accidentes.
Vía Roma, 45.

EL MEDICO SION RIERA

ENFERMEDADES DEL PECHO
San Miguel, 236

participa a sus clientes que hasta nuevo aviso, solo visitará en Palma miércoles y sábados.

Ocupación o colocación

de cuatro a cinco horas diarias la desea hombre ya de edad suponiéndome de buen carácter y servicial y sin pretensiones.

Pureza, 6, bajos.

SEGUROS CONTRA DEFUNCIONES
La Funeraria
LLORET
GENERAL MOLA 25-29
TELEFONO 2017

ULTIMAS NOTICIAS

(Servicio especial de "Correo de Mallorca")

El enemigo no da señales de vida por Extremadura

Después del durísimo castigo que le infligimos, sólo actúan allí nuestras brigadas de sepultureros y las de recuperación

UNA CIRCULAR HARTO ELOCUENTE DE UN COMISARIO POLITICO

"...Aquí vale más que seamos leales con el Gobierno, diciéndole que no queremos continuar luchando..."

Ante el durísimo castigo sufrido por los rojos en sus dos contraataques de anteayer, hoy, sin duda, cansados, no han dado más señales de vida por Extremadura y toda la actividad de ahora ha correspondido a las brigadas de sepulureros, que han trabajado en la piadosa tarea de enterrar a los centenares de muertos rojos, y a las brigadas de recuperación, dedicadas a clasificar el material. Es un verdadero arsenal, en el que abundan las ametralladoras rusas y francesas, los fusiles checos y los pertrechos de todas clases

En Ciudad Libre, como ahora llaman los rojos a Ciudad Real, cuentan los muchos prisioneros que hay muchas reuniones permanentes de gran alarma y fiebre fortificadora, hasta el extremo de que han requisado los picos, habiendo encontrado, hasta ahora, 570.

He tenido en mis manos una circular de un Comisario político, que habla, con harta elocuencia, de la situación de los rojos en este frente. El Ejército marxista, en las posiciones fortificadas, se defiende bien, pero, en cambio, no sabe impedir nuestras maniobras con los clásicos movimientos envolventes y ataques rápidos, que dejan aisladas magníficas posiciones y tras de las cuales se produce el pánico entre los rojos, que se entregan en masa y desmoronándose sus buenas líneas defensivas.

Con motivo de una de las operaciones hábilmente dirigidas por el general Queipo de Llano, se ha realizado la conquista de enorme cantidad de terreno y posiciones de positivo valor estratégico, en las que cayeron numerosos prisioneros. Estos declaran que las fuerzas rojas obedecen las órdenes directas de Osorio y Tafalls, Comisario político, general que las recibe directamente del Comité ruso de Barcelona y que lanzó la circular aludida, de la que voy a dar a conocer algunos párrafos:

"Toda la España republicana se cubrirá de vergüenza y de oprobio al conocer las ventajas obtenidas por el enemigo tanto en kilómetros cuadrados conquistados como en material de guerra recogido por el terror de los que tienen el deber imperioso de defenderlo. En el caso que nos ocupa—agregan el Comisario aludido — revela, sin dejar lugar a duda, que los "facciosos" no encontraron resistencia y que aún influe en el ánimo del combatiente aquello de "la caballería mora que avanza", "el enemigo que nos copa", etc., etc., típico y cobarde todo ello, y los Comisarios políticos debemos hacerlo desaparecer con urgencia. Ante el gran número de bajas que nos hacen, y sin que esto signifique el que deseemos la caída de uno de los nuestros en la lucha, no podrá mantenerse otra cosa a no ser la entrega generosa de posiciones y material al enemigo, sin establecer contacto siquiera con él.

Los Comisarios no desconocen lo que es una guerra.

Aquí vale más que seamos leales con el Gobierno, diciéndole todos que no queremos continuar luchando. Ofrecemos las tierras a los "facciosos", lo que proporciona tantas y tantas victorias, tanto materiales como morales, al adversario, lo que tan poderosamente influye en la moral de su retaguardia, en cuya desmoralización debiéramos influir nosotros".

Y esto lo dice el Comisario político principal de este frente de Extremadura. Nosotros, poco tenemos que añadir, porque ellos mismos confiesan la desmoralización de sus soldados, la gran cantidad de territorio perdido y la conquista, por nuestra parte, de esas magníficas posiciones desde las cuales ha sido posible rechazar fácilmente y lograr la horrorosa carnicería hecha a los rojos en los ataques últimamente realizados.

JAVIER DE NAVARRA

Domingo, 21, a la noche.

«¡Adiós, España!»

Una artículo de despedida del enviado especial de la "Gazzetta del Popolo

Roma.—El periodista italiano Valentino, que fué enviado especial en España de la "Gaceta del Pópolo", escribe un artículo de despedida, del que entresacamos los siguientes párrafos:

"¡Adiós, tierra española!," que me has mostrado el camino de la austeridad y del sacrificio; de memoria conocía las plazas y calles de las principales ciudades de Castilla y el temple maravilloso de sus hombres, pero es necesario marcharse, aunque sea sin haber visto Barcelona y sin haber saludado la Gran Vía de Madrid. Con sus cafés y bellos edificios, sin haberme refrescado con nuevas impresiones; pero es mejor, porque la verdadera España, la España de FRANCO, se ha forjado en las pequeñas ciudades de Castilla, donde hasta los más modestos habitantes tienen aire de príncipes.

Sus habiantes tienen un carácter sencillo, y el elogio mayor que les puedo hacer es que se sienten impasibles ante la muerte, pero con las armas en la mano.

Voy a salir de España, y ya me despido de sus principales pueblos y ciudades; 24 horas de tren empleo, desde Sevilla a Salamanca, y 36 hubiera empleado si me hubiera trasladado de Salamanca a Vigo.

Dejo también a los requetés de Navarra con sus boinas rojas, y a los falangistas de Aragón, y a lossoldados españoles, y a los legionarios... De todos me llevo un grato recuerdo, y ahora, al salir de España, no puedo menos de elogiar el sentido de la revolución de la España Nacional, que renace, mandada por Franco.

Dejo la guerra de España, y la silueta de los muchachos españoles haciendo guardia en las trincheras y me marcho a mi Patria a reposar.

Serrano Súñer, en el frente

Le acompañó el Jefe del Servicio Nacional de Prensa

Zaragoza.— Procedente de Burgos llegó ayer el Ministro del Interior, señor Serrano Suñer, acompañado del Jefe del Servicio Nacional de Prensa, señor Jiménez Arnau.

Les recibieron las autoridades.

El Ministro y sus acompañantes se dirigieron a la Iglesia de Santa Catalina donde oyeron misa saliendo después para el frente de Valencia.

Al atardecer regresaron a Teruel visitando la ciudad y sus hospitales.

En uno de ellos el Ministro saludó al sargento don Felipe Arevalo a quien por su heroico comportamiento, el Generalísimo ha concedido la Medalla Militar.

Este sargento resultó herido defendiendo heroicamente una posición.

El señor Serrano Suñer entregó al sargento Arevalo un donativo en dinero para su familia.

¿Dónde está Negrín?

Parece se encuentra en París o en Londres para entrevistarse con personalidades de la política y de la masonería

MENENDEZ, EN PERPIGNAN

Perpignan.—Procedente de Zurich ha llegado al aeródromo de esta ciudad, Menéndez que es el secretario de Negrín y que acompañó al jefe rojo durante su estancia en la citada ciudad, para asistir al congreso internacional de fisiología.

Negrín y su acompañante salieron de Barcelona a bordo de un avión, para que el presidente se pudiera trasladar urgentemente a la España roja si las necesidades de la actual situación política le obligaran a interrumpir los cursos de fisiología.

A su llegada a Perpignan, Menéndez, ha sido abordado por los periodistas, negándose a declarar donde se encontraba actualmente Negrín.

Como es sabido Negrín partió en la tarde del viernes de Zurich, con dirección a Barcelona, según se dijo; sin embargo se cree muy probable que haya realizado un viaje en secreto a París y Londres, para entrevistarse con personalidades de la política y masonería.

Mientras tanto, Menéndez espera en Perpignan la llegada de Negrín para partir los dos con dirección a Barcelona por vía aérea.

Este viaje secreto de Negrín ha despertado curiosidad e interés en los medios políticos.

Telegramas del Generalísimo

AL REGENTE DE HUNGRIA

Con motivo de las fiestas nacionales húngaras

Burgos. — Con motivo de celebrarse las fiestas nacionales de Hungría, S. E. el Generalísimo ha enviado al Regente húngaro, Almirante Horthy, un telegrama de felicitación, en el que hace votos por la felicidad y prosperidad del pueblo húngaro.

Por su parte, el vicepresidente del Gobierno y minstro de Asuntos exteriores general Gómez Jordana, ha enviado otro telegrama de felicitación al Encargado de Negocios de Hungría.

Vidas ilustres

Pilar Primo de Rivera

...esa mujer que es sobre todo española, que reza y trabaja, que es cariñosa y buena, que ama a Dios y a la Patria con todo su corazón y sobre todas sus fuerzas

500.000 FALANGISTAS FEMENINAS

Pilar Primo de Rivera. Clavad su nombre en el fondo de vuestro corazón, con su mirada y con su sonrisa y con su camisa azul, como el cielo de la Patria sin nubes. Pilar Primo de Rivera quiere tanto a España como por sus muchos méritos España entera la quiere a ella.

José Antonio, el jefe de todos los falangistas, sean hombres, mujeres, flechas o pelayos, tuvo 4 hermanos: Fernando, Miguel, Carmen y Pilar. Pilar, fijaos bien, es la menor de los cinco; por eso están en ella reunidas todas las virtudes que siempre ha tenido la mujer de España.

José Antonio la nombró Jefe Na-

cional de la Sección Femenina. Pilar Primo de Rivera ha aprendido a amar a España en medio de grandes dolores. Cuando no tenía más que un año, se le murió su madre. Con esto ya le faltaron caricias y desvelos a una edad en que tan necesarios son. Ya mayor, se le murió su padre, el General don Miguel Primo de Rivera, estando lejos de España, a la que tanto amó. Pilar Primo deRivera vió luego como Falange nacía y se puso a andar entre persecuciones y muertes. Sufría ella tanto como el mismo José Antonio, cuando los enemigos de España disparaban sus pistolas contra los mejores de nuestros camaradas por el delito de gritar a pecho descubierto: ¡Arriba España! y por que siempre que alguien levantaba el puño ellos levantaban el brazo y abrían la mano derecha con los cinco dedos como cinco flechas, mirando al cielo dande está Dios. Por último, vió como su jefe, su hermano queridísimo, entraba en la cárcel para no salir ya.

Pilar Primo de Rivera estuvo en poder de los rojos casi dos meses. Cuando pudo escapar y venir a la España de FRANCO, sentada con algunas camaradas más alrededor de una camilla modestísima, comenzó a trabajar en Salamanca en auxilio de los combatientes. Mujeres y muchachas comenzaron a ayudarla y pronto empezaron a salir para el frente camiones con ropa, y en numerosos pueblos y ciudades de España comenzaron a funcionar comedores para niños pobres y desamparados. Y cuando los soldados ganaban con sus bombas y sus bayonetas una nueva ciudad o un nuevo pueblo para la Patria Pilar decía a sus camaradas:

"A ver, corriendo, pan para nuestros hermanos"; y nuestros hermanos, cuando lloraban de gozo al ver de nuevo la bndera de España, tenían también un trozo de pan en la mano para llevarse a la boca y daban gracias al cielo.

Siete mujeres fueron la primera Sección, allá en Salamanca; hoy, dispone la Sección Femenina de Falange Española Tradicionalista y de las JONS de 500.000. ¿Sebeis a quién se debe esta multiplicación asombrosa? A Pilar Primo de Rivera, a esa mujer que es sobre todo española, que reza y trabaja, que es cariñosa y buena, que ama a Dios y a la Patria con todo su corazón y sobre todas las cosas.

¡Qué tontos son los rojos!

Quieren la guerra a toda costa

Los periódicos rojos demuestran extraña indignación por la situación internacional; todos se ocupan mucho de Checoeslovaquia.

Hablan también mucho de las maniobras militares germanas.

Y estos artículos internacionales terminan todos preguntándose:

Pero, ¿es que no hay guerra? ¿Es posible que no haya guerra?

Y es que los rojos, están contra la paz y solo desean la guerra porque dicen que en el mal de todos acaso podrían salvalse ellos.

¡Qué tontos son los rojos!

La crisis trae cola

Indalecio opinó ya

A los catalanistas — dijo — ya va siendo hora de eliminarlos. — Corominas y D'Olwer, solidarizados con Irujo. — El primer chiste de las Ramblas. — Companys va a iniciar una campaña de resistencia a la pandilla de Negrín.

¿HUIRA DEL VAYO CON LAS CARTERAS?

Prieto, opina

Perpignan. — Preguntado Indalecio Prieto sobre las causas de la crisis roja y también sobre la situación del Gobierno de Barcelona respondió:

"Esta crisis tenía que llegar; el marxismo no puede ser transigente; y en cuanto a los catalanistas, ya va siendo hora de eliminarlos de una vez.

Corominas y D'Olwer

Barcelona.—Los incondicionales de Companys, Nicolau D'Olver, Presidente del Banco de España, y Pedro Corominas, en vista del actual estado de cosas han presentado la dimisión de sus cargos. El exdependiente del ministerio del interior de la Generalidad, Corominas se ha dirigido, en una carta, al Presidente de la República en la que le expresa la decisión, en el sentido de que desea unir su suerte a la de Irujo.

El señor Irujo, si no recordamos mal es un ministro emigrado de un Gobierno también emigrado.

El primer chiste

Perpignan.—Ha llegado a esta capital el primer chiste de las Ramblas, sobre la solución de la crisis.

Los marxistas están tan satisfechos que algunos preguntaron, en las Ramblas, a un catalán:

—Y ahora, ¿quién puede estar contento? A lo que contestó el catalán:

—"Miri, yó no digu nada, sab vusté; pero los únicos que estamos descontentos somus la "generalidad" d'els catalans".

Consejo de la Generalidad

Barcelona. — Comunican de San Juan de Luz a la Agencia D. N. B. que el gobierno catalán ha celebrado un consejo de ministros para ocuparse de las medidas últimamente adoptadas por el comité rojo de Madrid y que, según la Generalitat van dirigidas, contra Cataluña.

El presidente Companys, que tiene como enemigos a los comunistas, tiene el propósito de ofrecer la mayor resistencia posible al Gabinete que acaba de constituir Negrín por mediación de los sindicalistas.

Para reclutar adeptos, se dirigirá a la población catalana por todos los medios posibles, invitándola a seguir el camino de la resistencia del Gobierno catalán y prestarle completo apoyo.

El diario catalán "La Publicitat" apareció ayer con numerosos blancos, producidos por la censura, por empeñarse en defender a los ministros Irujo y Ayguadé que como es sabido acaban de salir del Gabinete Negrín.

¿Huirá con las "carteras"?

Interferencia.—Alvaréz del Vayo tiene en sus manos diferentes misiones a cumplir.

Negrín se ha ido de viaje y le ha dejado el encargo de la cartera de Defensa y la Presidencia del Gobierno.

También tiene que ocuparse Alvarez del Vayo del ministerio de Justicia.

Alvarez del Vayo se ha convertido en verdadero competidor del conocido y famoso Cordero.

La gloriosa epopeya del cuartel de Simancas

El sábado dieron comienzo las fiestas conmemorativas del segundo aniversario de la gran gesta

EL PRIMER ACTO UN SOLEMNE FUNERAL

Jura de la bandera por los nuevos alféreces. — Procesión nocturna con antorchas. — Animación en la ciudad

Gijón. — A las 11 de la mañana han dado comienzo en las ruinas del cuartel de Simancas, donde se desarrolló la gran epopeya, los solemnes funerales organizados en sufragio de sus gloriosos defensores.

Ocupó la presidencia el actual segundo Jefe del Estado Mayor de la Armada y Comandante del crucero "Almirante Cervera" durante el asedio, asistiendo el Gobernador Civil, el Alcalde de Gijón y todas las autoridades civiles y militares.

Al lado del altar y en sitio preferente tomó asiento el Obispo de la Diócesis.

Pronunció la oración fúnebre el Canónigo de la Catedral de Madrid, don Diego Tortosa.

Terminado el acto, desfilaron las fuerzas que asistieron a la Misa.

El aspecto de la ciudad es muy brillante, y, debido a los actos que dieron comienzo en homenaje a los héroes del cuartel de Simancas, los trenes llegaron abarrotados.

* * *

Los actos de ayer fueron revestidos de extraordinaria brillantez.

Hubo, por la mañana, la Jura de la Bandera por una nueva promoción de alférefes provisionales, fiesta emocionante y patriótica, celebrada ante las autoridades y entre el entusiasmo del pueblo en las gloriosas ruinas del cuartel de Simancas.

* * *

Por la noche, se celebró una procesión solemnísima, con antorchas que partió del solar glorioso donde estuvo emplazado el cuartel de Simancas.

Laprocesión nocturna recorrió las calles de la ciudad en medio del más religioso silencio.

Y luego habló al pueblo, en discurso lleno de unción patriótica, el señor Goicoechea, que reverberó la gesta del cuartel de Simancas.

* * *

Gijón ha conmemorado, con gran esplendor y solemnidad, el segundo aniversario de la epopeya que, con su sangre, y su vida, escribieron unos soldados de España que—solera auténtica de raza—prefirieron caer antes que rendirse al enemigo.

Hoy, las ruinas del cuartel de Simancas, son una reliquia del honor y del heroismo, ante el cual el pueblo de Gijón y los españoles todos no puede pasar sin descubrirse.

Y el recuerdo de los héroes de Simancas, como los de tantos otros, será ejemplo y guía de los que luchan hoy y mueren por Dios y por la Patria.

Se prohibe el uso diario del uniforme

A los afiliados a Falange Española Tradicionalista y de las J.O.N.S

ORDEN DE LA SECRETARIA GENERAL

Burgos.—En la Secretaría general de Falange Española Tradicionalista y de las JONS, se ha firmado la siguiente Orden:

"El uniforme, símbolo externo de de nuestro Movimiento, impone a los afiliados normas de conducta austera. Por ello, debe llevarse con el máximo respeto y ser ostentado solamente en aquellos sitios y ocasiones adecuados a su prestigio.

En consecuencia, queda prohibido a todos los afiliados el uso diario del uniforme, con las siguientes excepciones:

1.ª Las Jerarquías del Partido, detalladas en la orden sobre distintivos de mando en el Boletín Oficial del Movimiento núm. 15, página 180.

2.ª Los que se encuentren en acto de servicio.

3.ª Los que tengan que presentarse a las jerarquías provinciales y superiores del Partido.

4.ª En todos los actos públicos de la Organización y en los días de fiesta decretados por el Estado y por el Partido, será obligatorio el uso del uniforme a todos los afiliados.

Los jefes provinciales velarán por el exacto cumplimiento de esta disposición.

Dado en Burgos a 18 de Agosto de 1938 III A. T.—El Secretario General, Raimundo Fernández Cuesta."

La respuesta de Franco

Dicen de Londres que debía ser hecha pública ayer domingo. — El Comité de no-intervención examinará las respuestas de Burgos y Barcelona

CHAMBERLAIN REGRESARA A LONDRES

Londres. — La nota de respuesta del GENERALISIMO FRANCO al plan de retirada de voluntarios, debía ser facilitada a la prensa ayer domingo, a las 17 horas; como está redectada en español, siendo bastante largo su contenido, el departamento correspondiente del Foering Office, trabaja aún en la traducción de la misma al inglés

Lord Plymout estará de regreso a Londres hoy lunes, poniéndose inmediatamente en contacto con el Foering Office, para proceder a estudiar la conveniencia de una convocatoria del Sub Comité de no intervención.

Se estima que esta reunión se celebrará dentro de muy breve plazo para examinar la respuesta dada a este plan por los gobiernos de Burgos y Barcelona.

En los medios políticos se dice que el Presidente, mister Chamberlain, que se encuentra actualmente en Kelwen regresará a Londres también hoy lunes para realizar su labor diplomática resultante de las dos notas de respuesta reeridas.

Vuillemin regresó a París

Se mostró muy satisfecho del viaje y alabó la efectividad de la aviación alemana y el valor de sus tripulantes

París—Procedente de Berlín, ha regresado el general Vuillemin.

En el aeródromo, fué recibido por el Embajador alemán. A los que acudieron a recibirles les expresó que ha sentido gran satisfacción de visitar el pueblo alemán, y añadió:

"Ha sido para mí un gran honor el poder hablar con el Canciller del Reich Adolfo Hitler y con el Mariscal Goering".

Declaró también de gran efectividad las fuerzas aéreas alemanas y alabó también el valor extraordinrio de los tripulantes.

Se comunica oficialmente la nota de Franco

Próxima reunión del Comité de no intervención

Londres. — Ayer domingo, fué comunicado el texto oficial de la respuesta del general Franco al Ministro de Negocios Extranjeros, Lord Halifax ,y el Presidente del Comité de No Intervención, Lord Plymouth.

Este Comité se reunirá uno de los próximos días. A todos los miembros del mismo, les ha sido comunicado el texto de la nota.