Precio de suscripción 1'25 pesetas al mes
Número suelto, 1'15 ptas.

# CORREO DE MALLORCA

DIARIO CATÓLICO

FRANQUEO CONCERTADO

REDACCION Y ADMINISTRACION: MORA, 3 y 5 — NUMERO 8.754 — MARTES, 28 DE JUNIO DE 1938 II. T. — AÑO XXIX — TELEFONOS: REDACCION: 19-73; ADMINISTRACION: 23-53

## Saludo a Franco ¡¡Arriba España!!

# Seguimos ayer avanzando en el frente de Castellón

## y causamos grandes bajas al enemigo en aquel frente, donde le hicimos cerca de 600 prisioneros, y en los sectores de Lebrancón y de Peraleda de Saucejo, en los que fueron deshechos intentos de las fuerzas rojas sobre nuestras posiciones

## La aviación nacional ha bombardeado el puerto de Alicante

**Otra vez se debatió ayer en la Cámara de los Comunes británica la cuestión de los bombardeos de buques ingleses, y nuevamente declaró Chamberlain, que el Gobierno no tenía intención de modificar su actual política de no intervención, por lo que no serían armados los buques mercantes. — Hoy se reúne en Londres el Subcomité de no intervención. — Llegan noticias alarmantes de América que hacen prever se encienda de nuevo la guerra en el Chaco entre Bolivia y Paraguay, cuyos países están haciendo grandes preparativos aéreos y de material bélico**

## Parte oficial de guerra del Cuartel general del Generalísimo

### El de anoche

En el sector de Lebrancón, el enemigo atacó, en la madrugada de hoy, algunas de nuestras tropas, que, después de vencer la resistencia de los rojos, han ocupado las posiciones que éstos tenían al este del barranco de Arlana y al suroeste del pueblo de Bechi.

Otras tropas también han avanzado a caballo de dicho barranco, profundizando su avance, hasta llegar a poco más de dos kilómetros del pueblo de Artana, cogiendo al enemigo gran cantidad de armas, entre ellas muchas ametralladoras y fusiles-ametralladores y haciéndole 188 prisioneros.

En el sector de Alcora, han sido conquistadas la cota 800, Masía del Juncar, Masía del Moro y alturas al oeste de Araya, habiéndose recogido y enterrado más de 100 cadáveres del enemigo y haciéndose más de 400 prisioneros con armamento.

También en esta parte se han cogido muchas armas automáticas.

En el sector de Peraleda de Saucejo, nuevos intentos de las fuerzas rojas sobre algunas de nuestras posiciones, durante la noche y la madrugada última, han sido deshechos.

Son completamente falsas cuantas noticias vienen propalando estos días los partes rojos relativas a fantásticas conquistas de cotas, posiciones y pueblos, que nunca han dejado de estar en nuestro poder, falsas noticias que dan para animar a sus fuerzas en derrota.

ACTIVIDAD DE LA AVIACION. — Ayer fué bombardeado por nuestra aviación, el puerto de Alicante.

Salamanca, 27 de Junio de 1938 - II Año Triunfal.
De orden de S. E., el General Jefe de Estado Mayor,
**Francisco Martín Moreno**

## La Medalla Militar a la dotación del crucero «Baleares»

Su Excelencia el GENERALISIMO de los Ejércitos Nacionales se ha dignado conceder la Medalla Militar a la dotación del crucero "Baleares" por su brillante actitud en cuantos combates navales intervino y singularmente en el que ocasionó la pérdida de dicho buque; hasta aquí la orden del Ministerio de Defensa Nacional, insertada en el Boletín Oficial del Estado y cuya noticia dimos ayer ya a nuestros radioyentes.

Después se hace relación de los méritos contraídos por el crucero condecorado ahora desde que izó la bandera de España el 15 de Diciembre de 1936; se formó con un conglomerado de marinos voluntarios, para luchar por la Patria y que con tanto honor lo supieron hacer.

La citada disposición nos da motivo para escribir este comentario dedicado a la inmortalidad de la Patria con todas sus armas y con todos los héroes que han muerto en cumplimiento del deber; primero ofrecieron sus servicios y sus trabajos para ayudar a la Patria, y luego lucharon hasta el mismo ofrecimiento de la vida que encontraron, que les convirtió en héroes del mar.

Estos voluntarios españoles se enrolaron en la milicia buscando alegría y actividad guerrera, y por ello no escatimaron ocasión en buscar al enemigo en sus propias guaridas y siempre supieron poner muy alto el pabellón nacional, casi siempre lejos de la España Nacional y muy próximos a la costa de la zona roja, erizada de peligros, pero ya lo hemos dicho que nuestros héroes, con sus afanes pudieron demostrar una vez más al mundo en aquella ocasión como sabían morir por España y por la gloria de nuestra marina.

Descansen en paz todos los componentes de la dotación del crucero "Baleares" que cayeron en cumplimiento de su deber; nuestra Patria los quiere de todo corazón, y reciban el ofrecimiento que les ha hecho el GENERALISIMO, nuestro Caudillo, que ha tenido a bien concederles la Medalla Militar, lo cual será seguramente bien recibido por Dios.

Reciban nuestra felicitación los camaradas supervivientes del "Baleares" y dirijan éstos una oración al Señor por sus compañeros, que ha de ser bien escuchada.

## BIENVENIDOS!

A los PP. de la Compañía de Jesús con motivo del justo homenaje que se les dedica:

Estimados profesores:
de mi vida en los albores
recibí vuestra enseñanza.
Largo tiempo ha transcurrido,
mas, no lo he dado al olvido
y hasta siento la añoranza.
Cuadro, el de entonces, tan bello
que aún con su vivo destello
ante mis ojos perdura:
el Colegio de Manresa!...
nombre que entraña y expresa
piedad, rigidez, cultura.
Dulce etapa, toda aurora,
del porvenir forjadora,
jalón en la ruta abierta.
Con los clásicos latinos
armonizaban sus trinos
los pájaros en la huerta.
Roma y Cartago luchando; (1)
su emperador cada bando,
tribunos y decuriones;
y así en las solemnidades
palenque de actividades
eran las "concertaciones".
Dulces recuerdos de ayer,
rocío de amanecer
que aún baña la mente mía!
Vivir bajo el mismo techo
seis años, me da derecho
a hablar de la Compañía.
Y no extraño que proscritas
las huestes vuestras, jesuítas,
fueran pronto y cercenadas
por los esbirros del bloque,
pues sois "las tropas de choque",
las más temidas y odiadas.
Y de la Fe paladines
que por todos los confines
la propagáis con valor:
que no en balde fué guerrero,
español y caballero
vuestro santo Fundador.
Y así se explica la inquina
que os tienen, savia divina
os nutre y savia de España:
dos timbres inmarcesibles
que os harán siempre invencibles
contra la infernal campaña.
Por esto, tras la tormenta,
vuestro nombre se acrecienta
y tornáis a vuestro hogar.
Bendita la Providencia!
Franco con clarividencia
os lo abre de par en par.
Suceso tan placentero
aquí trae a este trovero
para cantar su emoción.
Y es muy justo, porque hogaño,
Padres, lo mismo que antaño
tenemos concertación.
Del Arte fiel peregrino,
he andado largo camino
por bordón el Ideal;
y ha sido la gloria mía
ser el cantor de María,
nuestra Madre virginal.
Día es éste de alborozo,
y me gozo en vuestro gozo
como sufrí en vuestra pena.
En este claustro florido
hoy el iris ha lucido,
nuncio de calma serena.
Seguid con celo acendrado
vuestro santo apostolado,
que es también obra española;
pues probó la actual campaña
que la Religión y España
forman ya una idea sola.
Para esta empresa os invita
nuestra bandera bendita,
y ahora con más razón,
pues que cuando al viento ondea
en su áureo centro flamea
el Sagrado Corazón.
Seguid la huella ferviente
que allá en las playas de Oriente
dejara vuestro Javier;
ilustre, al igual que en Trento,
vuestra voz, este momento
de imperial amanecer.
Aportad vuestra cultura
a la Patria que estructura
Franco, el forjador genial
que igual dirige un combate
que da leyes en que late
el espíritu racial.
Recoged la mies brotada
de la sangre derramada
del santo ideal en pós
y en espiritual campaña
laborad por nuestra España
a mayor gloria de Dios!

**José M.ª Tous y Maroto**

(1) En los Colegios de los Jesuítas para estímulo de los escolares, están éstos divididos en dos bandos: romanos y cartagineses, en constante lid intelectual.

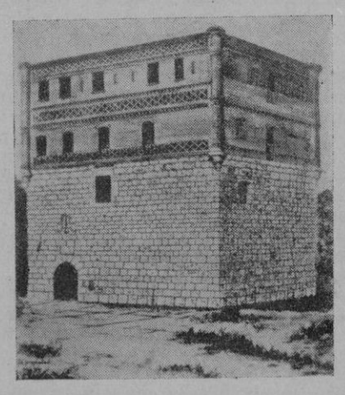

**Azpeitia. — El Castillo de Loyola, en cuya puerta de entrada se lee esta inscripción: "Aquí nació San Ignacio en 1491. Aquí, visitado por San Pedro y la Santísima Virgen, se entregó a Dios en 1521".**

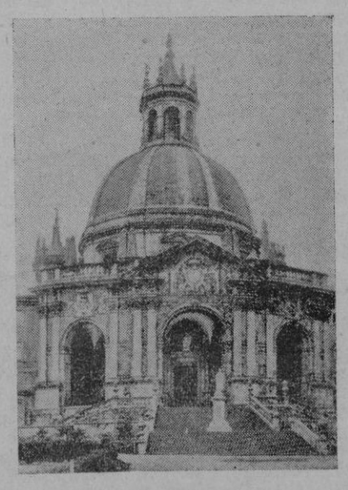

**Loyola (Guipúzcoa). — Fachada principal de la Basílica de San Ignacio de Loyola.**

## Levante es la obsesión de los rojos

**Ya habla de Sagunto el enemigo. Ya está forjando la leyenda de Sagunto. Ya ha anunciado la emisión de un sello de Correos como homenaje a Sagunto**

Los patriotas, en cambio, sabemos que en Levante, en Andalucía, en Cataluña, en Extremadura y en el Centro tenemos tarzado nuestro camino para futuras victorias

En tanto nuestros frentes de Levante y Andalucía señalan una actividad en la que lo más importante es lo que no se advierte por el gran público, los rojos siguen estrellando sus ataques contra la segunda línea en que nos hemos situado. Y no pasa una hora, ni una sola, sin que en esa aparente inactividad no consigamos la mejor parte. Todo eso que encierra la breve frase "hechos de rectificaciones a vanguardia" es la clave de futuros hechos. Nuestras rectificaciones constituyen la nota activa del día. Nuestros frentes de líneas muertas donde se estabilizó la guerra para mirar desde allí el paisaje de la España irredenta, son sectores en función y todos tienen su inquietud, su dolor y su interés.

Levante es la obsesión de los rojos. En Levante fué nuestra la iniciativa. Como y cuando el mando nacional lo juzgue oportuno, se realizarán las operaciones con matemática exactitud por donde en un tiempo fueron las huestes del Cid, el que ganó Onda y asentó sus tiendas en la sierra de Burriana. De sobra sabemos lo que a cada hora pueden hacer nuestras tropas en Levante. En cuanto a los contraataques de los rojos, todo se reduce al gran derroche de granadas de ellos, porque a ellos se las han dado.

Recuerdo lo ocurrido en el frente de Balaguer y que me lo refirió un ilustre jefe de Estado Mayor: "Mire, ¿ve Vd. como bombardean aquella loma, con que furia siembran centenares de granadas? Pues bien, allí no hay nadie. Ellos lo saben perfectamente y cuando les parezca oportuno, se lanzarán al asalto y cuando la infantería llegue dirán: Los facciosos han huido y hemos conquistado la cota 320 o la cota 3.020, lo que ellos quieran ¿qué más da?". Así me decía hace algún tiempo un jefe, en tanto se desarrollasaba una aparatosa ofensiva de los rojos.

Y de esto me he acordado ahora cuando entre Puebla de Valverde y Camarena presenciaba la aparatosa preparación artillera que el mando enemigo ordenó sobre montículos sobre los que no pensábamos ni había un solo puesto de vigilancia. En efecto, al día siguiente, los rojos cantaban victoria y decían: "Hemos conquistado brillantemente la cota 1373". Y así sin entender nuestro avance, no entienden tampoco nuestro descanso y cuando una de nuestras líneas detiene su vertiginoso emplazamiento creen que son ellos los que la han detenido y surgen los contraataques famosos y las conquistas de cotas en las que jamás pensábamos.

Y esto está ocurriendo en el frente de Castellón al sur del río Seco y estribaciones de la sierra de Espadán y esto ocurre a derecha e izquierda de la carretera de Sagunto. Ya habla de Sagunto el enemigo. Hablan y lo hacen en todo enfático: "Repetiremos la epopeya —dicen— y antes sucumbiremos entre humeantes escombros bajo la aviación y artillería de los facciosos y el enemigo no pasará". Y están forjando la leyenda de Sagunto. Por lo visto, quieren profanar la historia antigua, como lo han hecho con la moderna al envilecer el sentido de la memorable fecha de 1808. Ya han anunciado la emisión de un sello de correos como homenaje a Sagunto. Pero al mismo tiempo ha surgido la idea de que junto al sello saguntino se emita uno alegórico a la división 43, aquella que tuvo que saltar la barrera del Pirineo y cruzar la frontera francesa, poniendo esa línea como protección al avance que no pudo resistir.

Dejen los rojos las antiguas glorias de Sagunto y no las profanen con sus propagandas y sobre todo, no las mezclen con la tristemente célebre división 43, la que huyó después de haber asolado el valle de Bielsa refugiando en los valles franceses la vergüenza de su derrota. Cada una de nuestras horas tienen un hondo sentido que solo los patriotas saben apreciar porque con fé de iluminados que el Caudillo aumenta bastante con la realidad de sus victorias, siguen el curso de los acontecimientos y saben que en Levante, en Andalucía, en Cataluña, en Extremadura y en el Centro, tienen trazado su camino para futuras victorias. Y sabemos lo principal; lo que los rojos no saben ni presienten: cual es el camino y cual es la hora. La hora y el camino, serán cuando nuestro mando quiera, sobre objetivos concretos y no sobre estas cotas vacías que algunas veces dicen los rojos que han conquistado.

**Justo Manuel Sevillano**

## Buque con bandera inglesa detenido por un crucero inglés

Gibraltar. — Las autoridades inglesas se han hecho cargo de un buque que llevaba bandera inglesa y que se dirigía a un puerto rojo y que fué cogido por un barco de guerra de la nación inglesa.

Según informes, este buque será descargado del material de guerra que llevaba, cuyo importe será entregado a la compañía naviera al terminar la guerra española.

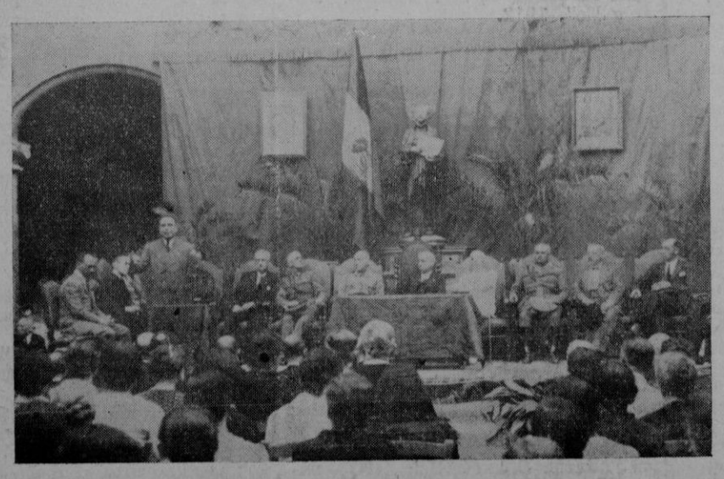

**DIVERSOS MOMENTOS DEL ACTO DE HOMENAJE A LA COMPAÑIA DE JESUS, CELEBRADO AYER TARDE EN EL CLAUSTRO DE MONTESION**

### Ayer tarde, en Montesión

# El homenaje a la Compañía de Jesús

EN EL BRILLANISIMO ACTO ORGANIZADO POR LA "ACCION CATOLICA", PRESIDIDO POR LAS PRIMERAS AUTORIDADES, PRONUNCIARON DISCURSOS EL PRESIDENTE DE LA JUNTA DIOCESANA Sr. RAMIS DE AYREFLOR, EL NOTARIO Sr. MASSANET, EL ALCALDE DE PALMA, EL Rdo. P. MARZO Y EL GOBERNADOR CIVIL

## Dos interesantísimas cartas de los Excmos. y Rdmos. Sres. Arzobispo-Obispo de Mallorca y Obispo titular de Lappa

Con el acto celebrado ayer tarde en el patio de Montesión, culminó el homenaje rendido a la ínclita Compañía de Jesús por la Junta Diocesana de Acción Católica, fiel intérprete y traductora de la satisfacción y el deseo unánimes del buen pueblo mallorquín, de este buen pueblo que si en las horas de dolor vió, con lágrimas en los ojos y duelo en el corazón, como los hijos de San Ignacio eran privados de su apostólica y bienhechora labor por los que —hoy se ha visto —sólo de la horda eran jefes, ahora, en los actuales momentos de revalorización íntegra de nuestros valores morales y espirituales, de desandar tanto camino malo que andado se había, de resurgir íntegro del Estado, se alboroza y da gracias al Señor y al Caudillo, que le devuelven lo que contra toda justicia y contra todo derecho se pretendía arrancar de España.

Especial relieve, que no puede quedar sin destacar, tuvo el acto de ayer tarde: gentes de todas las clases sociales, presididas por nuestras dignas autoridades, uniéronse en torno a los PP. de la Compañía para expresarles su simpatía, su adhesión y su deseo de que, ya para siempre entre nosotros, lleven adelante su labor de cultura y de apostolado.

Por la mayor gloria de Dios y por el bien de España.

**El acto**

Bastante antes de la hora anunciada para el comienzo del acto, el patio de Montesión, de tantos recuerdos para todos, estaba invadido materialmente por una concurrencia numerosísima, que lo llenaba totalmente.

El recinto había sido sencilla y bellamente adornado.

Dando frente al portal de entrada, había sido levantado el estrado presidencial. En su centro, una estatua de San Ignacio de Loyola, el santo y glorioso fundador de la Compañía, presidía. A su lado derecho, una gran bandera nacional, en cuyo centro aparecía grabado el Deífico Corazón; y pendiendo del rojo damasco que servía de fondo, sendos retratos de S. S. el Papa y del Generalísimo Franco.

De los balcones y ventanas que dan al patio pendían colgaduras con los colores nacionales, sobre los cuales veíanse los emblemas de las distintas ramas de la "Acción Católica, presididos por el de la Compañía de Jesús.

**Las autoridades**

Minutos después de las siete, pasaron a ocupar la presidencia las Autoridades y personas que debían dirigir la palabra a la concurrencia, siendo acogidas con cariñosos aplausos.

A la derecha del Gobernador Civil de la provincia, señor Fons Massieu, sentáronse el Delegado de Orden Público, don Victor Enseñat; el Alcalde de Palma, señor Zaforteza; el Fiscal de la Audiencia, señor Lafuente; el Jefe Provincial de Falange Española Tradicionalista y de las J.O.N.S., señor Boloqui; el Delegado Militar en Comunicaciones, don José Enseñat; el Superior de la Residencia de Palma, Rdo. P. Marzo; el Presidente de la Junta Diocesana de Acción Católica, señor Ramis de Ayreflor; y el notario don Jerónimo Massanet. A la izquierda de la primera autoridad civil tomaron asiento el Comandante Militar de Marina, señor Rodríguez Acosta; el Teniente Coronel de Infantería señor Montaner; el Presidente de la Audiencia, señor Delgado; el Presidente de la Diputación, señor Quint; el Fiscal de la Vivienda, señor Oliver Frontera; el Director del Instituto "Ramón Lull", Rdo. Sr. Bosch; el Sr. Conde de Alba Real del Tajo y el poeta señor Tous y Maroto.

Entre la concurrencia —numerosísima, como queda dicho— estaban las distinguidas Sras. esposas del Almirante Moreno, del Gobernador y del Alcalde; la Jefe de Falange Femenina, doña Catalina Sureda de Dezcallar, con elementos intelectuales y sociales de nuestra ciudad.

**Habla el Presidente de A. C.**

Después de ser cantado el "Himno a la bandera", que fué escuchado de pie por la concurrencia, habló a ésta el Presidente de la Junta Diocesana de A. C., don José Ramis de Ayreflor.

Empezó diciendo que el Decreto restableciendo en España la Compañía de Jesús había producido en los buenos tal impresión que se había exteriorizado en actos solemnes, y que aquí en Mallorca el sentir del pueblo reclamaba un homenaje que fuera a la vez plegaria de gratitud al Altísimo, expresión de la satisfacción de ver nuevamente reunidos a los Padres de la Compañía y reconocimiento al Generalísimo por tan acertada disposición.

Añadió que Dios utiliza a los santos en las grandes crisis de la humanidad, y que por ello, cuando en el mundo se hizo necesario reafirmar la esencia del catolicismo, envió al prototipo genial del espíritu español encarnado en San Ignacio de Loyola.

Dijo que España y el Santo se comprendieron y se completaron disponiéndose a la lucha, ofreciendo España su espíritu misional y la renunciación de muchas cosas por amor a la verdad y San Ignacio su Compañía de Jesús, y así cuando el mundo se apartaba del camino de Roma, España y San Ignacio se abrazaban a la cruz de la moral disciplinada y cantaban la gloria de la obediencia.

Manifestó que desde entonces parece que quedaron en estrecha relación los destinos de España y de la Compañía de Jesús, y que por eso, Menéndez y Pelayo al sintetizar las grandezas y la unidad de la Patria, señala como una de las causas fundamentales de ellas, la de ser España la cuna de San Ignacio.

Dijo que entre las persecuciones que sufrió la Compañía cabe citar la de 1931, en la cual aquéllos logreros del poder decretaron la disolución por un voto de obediencia a autoridad distinta de la del Estado, siendo así que ellos tenían entregado su entendimiento y su voluntad a las sectas secretas y a las hordas comunistas de Moscú. Pero — añadió — no fué por formulismo que se alegó lo del cuarto voto, sino porque en él radica la esencia del espíritu de San Ignacio. Porque los herejes y rebeldes odian sobre todo la disciplina y la obediencia a la Jerarquía.

Siguió diciendo que cuando ha surgido el peligro de los sin Dios, España se ha lanzado a salvar la esencia del catolicismo universal por medio de esta guerra santa, y que es natural, que cuando se ha recobrado a sí misma, cuando el yugo de los Reyes católicos aparece sobre el pecho de los buenos españoles como feliz promesa de disciplina y canto a la gloria de la obediencia, y cuando los Gobernantes y en especial el invicto Caudillo afirman que España es y será esencialmente católica, no es extraño que se confundan otra vez el espíritu de San Ignacio y el espíritu de la nueva España abrazados a la Cruz de Cristo para salvar a toda la humanidad.

Dirigiéndose a los Padres de la Compañía dice que les acompañó en el momento doloroso de su salida de su Santa Casa y que ahora ha querido Dios que le correspondiera ofrecerles el homenaje en nombre de la Acción Católica. Aludió a la frase de D. Severino Aznar: "No los echéis; volverán". Y les dice que han vuelto precisamente en los postreros momentos de la anti-España, para que se cumpliera aquel hecho histórico señalado por el diputado don Antonio Pildain: "el de que la Compañía de Jesús vuelve siempre a los Estados que la expulsaron a rezar un responso en la tumba de los que la persiguieron". Añadió que allí estaban todos, presididos por las dignísimas Autoridades, para darles la bienvenida, haciendo verdadera aquella otra frase escrita en los días de la disolución por un Padre de la Compañía: "Parece que Dios Nuestro Señor ha permitido esta persecución no para que se sepa lo que nos odian los malos, sino para que se vea lo que nos quieren los buenos", y que ante el hecho de su reincorporación a la madre Patria, sólo podía exclamar: "Bendito sea el Nombre del Señor".

Y finalmente dijo, que después de haber dado gracias al Altísimo, debían cumplir otro deber de gratitud y para ello, dirigiéndose a las Autoridades, les suplicó hicieran saber al Generalísimo que el leal y españolísimo pueblo mallorquín le agradece el Decreto sobre la Compañía de Jesús que es acto de justicia y medida de aquellas que conducen directamente a formar la España, Una, Grande y Libre que todos ambicionamos.

**Carta del Obispo titular de Lappa**

Después del discurso del Sr. Ramis, aplaudido con entusiasmo, el señor Buades dió lectura a la siguiente carta del Excmo. y Rdmo. Sr. Obispo titular de Lappa.

Sr. Presidente de la Acción Católica en Mallorca.

Muy distinguido y apreciado señor mío: De todo corazón me asocio al acto que se celebra en el día de hoy para rendir gracias a Dios, felicitar a la Compañía de Jesús y congratularnos todos en el Señor por el decreto de 3 de Mayo último, en que nuestro Caudillo la ha restablecido en España con la plenitud de su personalidad.

El breve preámbulo de ese decreto es una expresa y autorizada apología del ínclito Instituto y un solemne reconocimiento de sus relaciones con los destinos de nuestra Patria; la cual, a no dudarlo, será tanto más gloriosa cuanto más se oriente hacia la mayor gloria de Dios, que es el lema de la Compañía.

"Señor Dios de los Ejércitos, restauradnos!" (Ps. 79 v. 4). Esa es la inspirada oración de los sacerdotes en el rezo del Salterio, y debería ser también la constante plegaria de todos los fieles en su verdadero amor a España. Dios parece haberla escuchado y así vemos que en la España Nacional con la acción bélica, siempre victoriosa, aparece ya simultáneamente la pacífica acción sólidamente reconstructiva.

Un caso de esta dichosa restauración es el Decreto que hoy festejamos. En su virtud, la Compañía que tiene entre otras la misión principal de extender el reinado del Sagrado Corazón de Jesús, de trabajar en la difusión y florecimiento de la doctrina de Cristo en todos los órdenes, de infiltrarla hondamente en la práctica de la vida mediante los maravillosos Ejercicios Espirituales, podrá ahora más libremente aportarnos esa triple acción tan necesaria en España y corroborar aquí, cual nuevo refuerzo, la Iglesia militante, según gráfica frase de la oración litúrgica.

Y cuando, llegados los días de la suspirada paz, se intensifique la labor espiritual reconstructiva y para más estimularnos a ello volvamos los ojos hacia los hombres ejemplares de la España tradicional, no quede ya por más tiempo en la sombra la figura eminente del jesuíta mallorquín Maestro Nadal, que fué grande entre los grandes españoles que rodearon a San Ignacio. Me atrevo a hacer esta indicación bien seguro de coincidir con la mente y los deseos de nuestro venerable Sr. Arzobispo, quien desde hace años, era en el Sínodo Diocesano ora en otros documentos, viene impulsando a todos para promover la mejor glorificación de ese ilustre compatricio hijo de la Compañía.

El Maestro Nadal, el insigne pedagogo que a mitad del siglo XVI cruzó España y Europa fundando y organizando centros de Humanidades y de estudios superiores, no merecerá que en esta su tierra, siquiera una escuela lleve su nombre, casi olvidado aquí y muy celebrado en el extranjero? El P. Nadal, el apologista y expositor autorizadísimo de los Ejercicios, no tendrá derecho a que se titule con su nombre prestigioso una Casa de Ejercicios Espirituales?

Porque Casas de Ejercicios Espirituales habrán de multiplicarse en toda España. Si comenzamos ahora una época de austera reforma y de espiritual reconstrucción, importa mucho saber sobre que fundamento hemos de reedificar, y precisamente la consideración del principio y fundamento es una de las notas características de los Ejercicios de San Ignacio.

Que el Señor prospere la labor de los Padres de la Compañía, la cual siendo a mayor gloria de Dios redundará también para la de España; y que nos conserve a nuestro Caudillo el Generalísimo Franco, ese hombre providencial, uno de los mayores dones que Dios ha hecho a nuestra Patria en todo el transcurso de su Historia.

Con tales votos y felices augurios, me reitero de V. afmo. en Cristo s. s. y c.,

† **Bartolomé**, Obispo tit. de Lappa, Coadjutor del de Menorca.

Palma, 27 de Junio de 1938 - II. T.

Grandes aplausos coronaron la lectura del documento.

Seguidamente, el Sr. Tous y Maroto recitó la poesía "Bienvenidos", que

## La carta del Excmo. Sr. Arzobispo-Obispo de Mallorca

Palma, 27 de junio de 1938.

Ilmo. Sr. D. José Ramis de Ayreflor.

Distinguido Señor y amigo: Me pide Vd., en la imposibilidad de asistir personalmente al acto de esta tarde iniciado por Acción Católica de su digna presidencia, unas pocas cuartillas de adhesión, y con mucho gusto se las envío, porque con ellas pago una deuda contraída conmigo mismo. Fuí fundador y primer Instructor de aspirantes de la Congregación de María Inmaculada, renacida en 1878, dirigida por el inolvidable P. Dionisio Luis Martín y agregada a la Primoprimaria de Roma en 10 de febrero de 1881; actué, en Semanario por mí dirigido, de cronista de las fiestas de canonización del Beato Alonso Rodríguez en octubre de 1888 (1); en 31 de julio y en 28 de octubre de 1905 prediqué los panegíricos de San Ignacio de Loyola y del nuevo Beato Padre Marcos Esteban Crisín; encargado del régimen de esta Diócesis, en Noviembre de 1930 se me distinguió con el título de Congregante ilustre; en Enero de 1931, acaso ofreciendo su vida por la mía en extremo comprometida, vi pasar de esta a mejor existencia a próximo deudo mío, uno de los más edificantes Hermanos que en estos últimos tiempos ha alimentado la Provincia de Aragón, tan fiel imitador de San Juan Berchmans que no saben sus Superiores en qué no le imitó; tras persistentes gestiones en las cuales — justo es decirlo — tuve por cooperador al digno Diputado D. Bartolomé Fons Jofre, logré redimir de la incautación en mal hora y torpemente dispuesta en 1932, por Decreto de la Presidencia del Consejo de Ministros de 23 de abril de 1935, (2) el edificio en donde se realiza ese homenaje; al preocuparme de la situación espiritual de los fieles del Ensanche, confié a los Congregantes Marianos la edificación del templo de San Pedro Claver; y por Decreto de 13 de abril último, al erigir en Palma y sus afueras cinco nuevas Parroquias, señalé (3) para titular de la primera de ellas al Santo Portero de Montesión, cuya preciosísima Carta de la perfección cristiana por la humildad, con el autógrafo de su firma, descubierta por mí siendo Archivero Capitular, publiqué en la Revista valenciana "Soluciones Católicas" (4), fundada por el Exmo. y Rvdmo. Sr. Cardenal Sancha y Hervás.

Mi actuación reivindicatoria de ese edificio, antes Colegio insigne, bastaría, sin necesidad de aducir los otros indicados títulos, para considerarme obligado a contribuir hoy al acto a que he podido prestar esta mañana mi personal concurso, porque fué corolario inmediato del Decreto de disolución de la Compañía de Jesús en España, dado en 23 de Enero de 1932 (5), y que me dolió como algo grave acontecido en mi propia familia, porque, a fuer de hijo fidelísimo de la Iglesia, aquella vejatoria disposición —que no he de examinar canónica ni jurídicamente por haberlo hecho ya docto crítico (6)— se tomó precisamente porque —como decía el Ministro Albornoz en el enteco preámbulo de su Decreto— la Compañía "se distingue de todas las demás Ordenes religiosas (con lo cual agravió a éstas) por la obediencia especial a la Santa Sede, como lo demuestran... las propias Constituciones..., que de modo eminente la consagran al servicio de la Sede Apostólica...". Al Papa, pues, al Supremo Jerarca de la Iglesia, iba dirigido el tiro sectario, y a la Compañía después, por la obediencia especial que vota a su favor, hasta el punto de que, como recuerda Bernoville, cumpliendo con una regla estatutaria, "cada vez que es elegido un nuevo Papa, el General le renueva la seguridad de que la Orden está a su entera disposición" (7). ¡Cómo no dolernos de lo hecho por un Gobierno español al jugar por tabla con nuestro Santísimo Padre!

Cuando no fuera más que por el sacrificio en aras de la fidelidad filial, habría motivo sobrado para admirar y amar a los Jesuítas, pues, como escribió Pablo Féval, "no es preciso ser indiferente para ser imparcial; y sobre la virtud neutral de la imparcialidad está la verdad, que lo domina todo; la verdad, que, en virtud de la ley soberana de la justicia, obliga a anatematizar al mal perseguidor y a vengar al bien perseguido." (8). Y el Padre Revignan, después de estudiar "la obediencia que se exige al jesuíta", añadía: "Vosotros os habéis creído con derecho para entregarla a la befa del vulgo; habéis tenido el antojo de menospreciarla. Enhorabuena: yo quiero no pensar otra cosa de vosotros, sino que hasta ahora no la habíais comprendido." (9)

* * *

No es preciso haber ahondado mucho en su historia para que se produzcan en nuestro ánimo estos sentimientos de admiración y de amor a la ilustre Compañía.

Nacida en 15 de Agosto de 1534 mediante los votos, pronunciados en Montmartre por siete sacerdotes (cinco españoles, uno portugués y uno suizo), de servir a Dios con alma y vida, dejar bienes con familia y porvenir, marchar a Jerusalén, y ponerse luego a las órdenes del Papa para la lucha en honor de la Cátedra de San Pedro y la difusión del Reino de Dios donde quiera que para ello fuesen enviados, esta Institución, modelada por Ignacio de Lovola en sus famosos "Ejercicios Espirituales", fué erigida para servir de brazo derecho a la Iglesia en días de terrible infortunio y de espantosa conflagración, y ha seguido en todo momento, y continúa siguiendo por entero, la suerte de la Esposa de Cristo y de su Augusto Jefe el Romano Pontífice. Como el grano de mostaza, crece y llena el mundo con su fama y con sus maravillosos frutos de vida y de bendición: con Javier evangelizó las Indias orientales, con Ricci y Schall penetra y señorea en China, con Pedro Claver desata las cadenas de los negros en América del Norte, con Cabral entra en el Tibet y en el Nepaul, con Acebedo tiñe en sangre de mártires las costas del Brasil, en el Paraguay abre el prodigio de las **Reducciones**, y en no interrumpida serie de hazañas abre los ojos a los infieles de Oceanía y endulza los horrores de los leprosos en las uniformes planicies de Madagascar. Como la luz puesta sobre el candelabro, brilla en la exposición y defensa del dogma católico en el más notable de los concilios; contiende con los herejes de Germania, donde Pedro Canisio despliega sus fervores de apóstol; y en todas partes, y en todos tiempos, produce falanges de teólogos como Toledo y Lugo, escrituranos como Maldonado y Lapierre (Alápide), controversistas como Belarmino, filósofos como Suárez, hagiógrafos como los Bolandos, ascéticos como La Palma y Alvarez de Paz, oradores como Bourdaloue y Ravignan, historiadores como Rivadeneira y Mariana físicos como Kircher, químicos como Vitoria, biólogos como Pujjula, astrónomos como Secchi, polígrafos como Nieremberg. Cual esforzado paladín de la verdad, persigue en sus últimas trincheras el protestantismo, el filosofismo y la revolución en sus múltiples formas y sinuosas revoluciones; siembra el mundo de Colegios, donde, al decir del Canciller Bacón, se halla el más decisivo ejemplo de pericia pedagógica (10); reforma para el bien de las muchedumbres cristianas, desarraiga los más ocultos vicios y hace florecer y fulgurar las más excelsas virtudes. Y como la Iglesia, de que es porción escogida y vigorosa vanguardia, recoge por premio de sus fatigas la tribulación y el escarnio; es perseguida por los poderes terrenos y por las furias abortadas del infierno; se ve desterrada de Portugal, Francia, España e Italia en los tiempos de Pombal y de Carlos tercero; y sube al Calvario en 21 de Julio de 1773, para resucitar en 7 de Agosto de 1814, proseguir una existencia de triunfos y de sufrimientos, de martirios como el de la "Commune" de 1871 y el de México que ofrece ejemplares como el del Padre Pro en 1927 (11), extinciones como la del Presidente francés Grévy en 29 de Marzo de 1880 (12), proscripciones como la del territorio lusitano en 1910 —verdadero "Poema de la Providencia", según el P. Cabral (13)—, y reivindicaciones como la de León XIII en 1886 (14), y ser blanco perpetuo de contradicción, fortaleza inexpugnable de las sanas creencias, debeladora constante del error, fuente jamás exhausta, ni mengrada siquiera, del bien y de la santidad.

¡Compañía insigne, cuya razón de ser es la lucha, según frase de un gran Obispo! (15) Bien sabemos todos que su existencia no es necesaria a la Iglesia, de la cual no constituye más que un selecto batallón; pero al ver cómo trabaja y cómo se la odia; al recordar testimonios que de protestantes y de racionalistas ha merecido y las heces que le han hecho purgar los malvados y los hipócritas, los abusadores del poder y las sociedades conjuradas contra Dios y su Cristo; al contemplarla en sus santas tenacidades y en sus gloriosas humillaciones, quien se precie de imparcial no podrá menos de exclamar: ¡bendita sea una y mil veces; ¡bendito sea su fundador San Ignacio, que supo crearla para defensa de la justicia y la verdad contra la malicia y el error! Si a él son aplicables las palabras del libro del Eclesiástico: "fué más que grande en salvar a los escogidos de Dios" **(maximus in salutem electorum Dei)**, a ella lo son las subsiguientes: "fué también grande en sojuzgar a los enemigos que se han levantado contra El" **(expugnare insurgentes hostes)**, y él y ella fueron grandes para aumentar la herencia del Señor y de su Iglesia **(ut consequeretur hereditatem Israel)** (16)

A la luz de esta ligera reseña ¡cuán necesitado de cancelación nos parece el Decreto del señor Ministro republicano disolviendo en España la Compañía de Jesús!

La cancelación se ha efectuado por otro Decreto, el de 3 de mayo próximo pasado, subscrito por el Generalísimo y refrendado por el ministro de Justicia Sr. D. Tomás Rodríguez Arévalo. (17)

De este ilustre prócer no he de hablar a Vd. El conde de Rodezno, por sus arraigadas creencias, por su limpia historia y por su actuación política, es sobrado conocido de los católicos españoles, y su espíritu justiciero le ha llevado a redactar el jugoso preámbulo de su obra reparadora, y su selecta cultura a condensar en pocas líneas, avaloradas por el testimonio del incomparable Menéndez Pelayo, lo que nuestros historiadores exponen en dilatadas páginas.

Del Excmo. Sr. D. Francisco Franco parece que nada cabe decir después de lo que se sabe de él; pero yo quiero revelar a Vd. y a esos amigos un rasgo de su vida no conocido hasta que hace poco, lo referí por primera vez. El día en que llegó a Palma la noticia de la Ley de Confesiones y Congregaciones Religiosas, publicada en 2 de junio de 1933, a la una de la tarde, el entonces Comandante Militar de Baleares, acompañado de su condiscípulo y Ayudante don Mateo Torres Bestard — a quien previno de lo serio del caso, y él, se prestó gustoso a compartirlo—, tuvo la dignación de visitarme para protestar, como católico, ante la Autoridad Eclesiástica por mí representada, contra la Ley atentatoria a los derechos de la Iglesia y opresora para quienes no tienen más falta que seguir los consejos evangélicos. Recibí la manifestación con tanto estupor como íntimo aprecio, y, al despedirse de mí el General, me hice la promesa de guardar un secreto que ya no tiene razón de ser, porque el acto, de un valor no igualado — en mi concepto — por tan excelso héroe, podía entonces, teniendo él mando aquí, perjudicarle extraordinariamente. ¿Se maravillará nadie, después de esto, de la pasión con que puso su firma en el Decreto revocatorio del de Azaña-Albornoz?

Por su virtud los Padres de la Compañía vuelven a ser en España lo que han sido siempre: hijos fidelísimos de los españoles Ignacio de Loyola, Francisco Javier, Diego Laínez, Alfonso Salmerón y Nicolás de Bobadilla.

Para solemnizar esto, Acción Católica ha tenido el buen acuerdo de tomar la iniciativa, cerrando el paso a toda cominería, por si se hubieran anticipado — lo cual nada hubiese tenido de extraño — las numerosas Asociaciones de Montesión y los muchos amigos y admiradores que los Reverendos Padres tienen.

Y ahora yo no he de decir por propia cuenta cosa alguna a esos Religiosos. Continúen, como recomienda el P. Mauricio Meschler, estando a la altura de los tiempos a que desde su origen ha estado la Compañía, "a fin de adaptarse a todas las necesidades, a todos los menesteres y a todas las deficiencias temporales" (18); cumplan, sin desmayo y puesta siempre la mira en lo alto, el séxtuplo apostolado de que da explicaciones el P. Enrique Rosa (de las misiones extranjeras, de la educación, de la publicación periódica, de la ciencia, de los ministerios, de la beneficencia) (19); sean indeficientes en las tres devociones, al Sagrado Corazón de Jesús, a la Santísima Virgen y al glorioso Patriarca San José, que llama características del Instituto el Rdo. P. Federico Cervós (20); y merecerán bien de la Santa Madre Iglesia, del Romano Pontífice, del Santo Fundador y de la católica España, más que nunca necesitada de avasalladores ejemplos, de decisivas enseñanzas, de salvadoras orientaciones.

A los demás ahí congregados, me permitiré aplicarles lo que a los Padres decía, en el panegírico del ya citado San Juan Berchmans, el eximio orador dominico Padre Santiago Monsabré y trae el Padre A. Brou en su opúsculo "La Compañía de Jesús" (21): "La Compañía, madre fecunda que alimenta en vosotros una nueva vida; la Compañía, madre solícita que nutre vuestro espíritu y vuestro corazón...; la Compañía, madre esforzada que os proporciona armas contra los enemigos de Dios; la Compañía, madre previsora que os santifica y os promete la bienaventuranza eterna; la Compañía, madre de tantos héroes y de tantos santos; la Compañía, coronada de gloria y llenas de beneficios sus manos, ¿cómo podréis dejar de amarla?... Amadla en sus alegrías y en sus prosperidades; pero, si se sospecha de ella, entonces amadla más; si se la calumnia, más todavía; si se la maldice, más aún; si se la mata, mucho más, siempre más; porque, motivos tenéis para bien saberlo, ella es de aquellos muertos que resucitan".

De Vd. afmo. amigo, seguro servidor y capellán que a todos bendice,

† **José, Arzobispo - Obispo de Mallorca.**

1. "Semanario Católico", doctrinal, científico y literario. Palma. Año I, páginas 341-345 y 353-356.
2. "Boletín Oficial del Obispado de Mallorca", volumen LXXV, pp. 182-184.
3. Idem, volumen LXXVIII, p. 11.
4. Tomo VI (1898), pp. 51-56.
5. No quise que se publicara en mi "Boletín".
6. El que firma Joaquín de Hita. En "Los Jesuítas en el Banquillo", Bilbao, Mensajero del Corazón de Jesús, 1934, demuestra, en la Charla duodécima, páginas 535 a 586, que el Decreto es arbitrario, anticonstitucional, injusto e inhumano, antipatriótico, universalmente anatematizado, completamente infundado, inposición de poderes secretos y sectarios, y el absurdo de los absurdos.
7. Cayetano Bernoville. "Los Jesuítas", páginas 244-245; Madrid, Espasa-Calpe. 1935.
8. ¡Jesuítas! Traducción de E. y I. B. Hinojosa, p. 373; Madrid, Maroto, 1877.
9. "De la existencia y del Instituto de los jesuítas", p. 148; Madrid, Tejado, 1855.
10. Estas palabras son el lema del opúsculo "El Ratio Studiorum" de la "Compañía de Jesús", por el P. Jaime Nonell, S. J.; Barcelona, Tipografía Católica, 1878.
11. Nicolás Marín Negueruela, "La verdad sobre México", página 304; Barcelona. Casals, s. a.
12. Véase el texto en Alejandro Pidal y Mon. "El triunfo de los Jesuítas en Francia", páginas 99 a 102; Madrid, Aribau, 1880.
13. "Proscritos" (Revolución de Portugal de 1910), por el P. L. Gonzaga de Azevedo, S. J., con preámbulo del P. L. Gonzaga Cabral, S. J., página VII. Traducción del P. Constancio Eguía Ruiz, S. J. Madrid "Razón y Fe", 1912.
14. Letras Apostólicas "Dolemus inter alia", de 13 de julio.
15. Monseñor Freppel, de Angers, citado por Féval, en la página 63 de su indicado libro.
16. Capítulo XLVI, versículo 2.
17. "Boletín Oficial del Obispado de Mallorca", volumen LXXIII, páginas 312-315.
18. "I Gesuiti: chi sono e che cosa fanno", traducción del P. Juan Re, página 396; Roma, Civilta Cattolica, 1917.
19. Los Jesuítas desde sus orígenes hasta nuestros días", versión del P. José Juambelz, S. J.; libro cuarto, capítulo quinto, páginas 279 a 443; Madrid, "Razón y Fe", 1935.
20. "Breve Noticia del Instituto de la Compañía de Jesús", capítulos XVI a XVIII, páginas 111 a 132; Barcelona, Casulleras, 1923.
21. París. Bloud et Cie., 1903, página 63.

# Los propósitos tremendos del Gobierno rojo

## La firme repulsa de los Gobiernos de París y Londres

## LA AMENAZA DEL GABINETE CATALAN ERA PURA FANFARRONADA

### (De Radio Nacional)

El gobierno de Barcelona ha vuelto a proporcionar nuevos días de ansiedad a Europa. Los grandes titulares de todos los periódicos se han ocupado de la famosa nota que el llamado embajador Azcárate ha presentado al gobierno de Londres, y de la no menos famosa que el célebre Marcelino Pascua ha presentado en París. En estas notas, parece que en términos muy velados el gobierno rojo dejaba insinuar propósitos tremendos, propios de un desesperado que quiere tener un funeral sonado. Parece que el texto de la dicha nota anunciaba la posibilidad de represalias por parte del gobierno rojo sobre puntos distantes de España...

¿Qué se quería decir con esta amenaza misteriosa? ¿Se apuntaba a supuestas bases militares o navales de voluntarios en España? ¿Se apuntaba a las ciudades mismas extranjeras? Grave incógnita ésta que Azcárate y Pascua planteaban a los gobiernos de Londres y de París. Pero uno y otro gobierno han mantenido firmes sus nervios y contestado con una firme repulsa al proyecto de los rojos y advirtiendo con la mayor solemnidad a Barcelona que no por verse apurada debe recurrir a verdaderas locuras.

Toda esta historia ha sido bastante divulgada y no descubrimos nada nuevo al relatar sus hechos principales; pero queremos señalar algún punto en esta grotesca cuestión que conviene no pase desapercibido, y es el ridículo enorme que ha hecho el gobierno catalán, con su amenaza completamente histérica, de imposible realización, ya que los medios con que cuenta son absolutamente desproporcionados para todo ataque que exceda una distancia mayor que la de las ciudades fronterizas de Francia en cuyos bombardeos se iba especializando.

La amenaza del gobierno catalán era pura fanfarronada. Para dar una sensación de generosidad, fingía no querer bombardear ciudades españolas. El gobierno rojo —venía a decir la nota— no quiere matar españoles. El gobierno rojo, que está sosteniendo según dice una guerra de liberación a fuerza de brigadas internacionales, quiere sólo bombardear ciudades extranjeras. He aquí lo que la nota equívoca, redactada por el gobierno Negrín bajo las sugerencias de Prieto, quería decir.

Y en último término, al escribirla el gobierno rojo aspiraba modestamente a conquistar, aunque no fuera más que po run día, la primera plana de los periódicos del mundo; esa primera plana que Franco consigue ocupar sin necesidad de hacer comedia alguna, liberando ciudades españolas.

# La Fiesta del Beato RamónLull

**(EN SAN FRANCISCO, DIA 3 DE JULIO)**

**¡Palmesano! ¡Mallorquín!**

**¿Cómo te preparas para la gran fiesta del Bto. Ramón Lull que se avecina? ¿Estás haciendo la novena en casa, si no puedes asistir a la de San Francisco? Sería inferirte un agravio suponer que te niegas, pudiendo, a dar la cooperación personal de tu asistencia. Pues, no se te pide más. Pero, sí, algo más se te pide: que le reces, que seas su devoto, que le obligues, a fuerza de amor y oraciones, a renovar la gloria de sus antiguos milagros, para que tú y todos podamos tener el inefable consuelo de verle pronto canonizado.**

**Por encima de sus otros títulos, hay que honrar al apóstol, al santo, al mártir. Glorificado el santo, los demás honores, y todos se los queremos para él, pues es digno de todos, vendrán por añadidura. Urge, pues, incorporar, de nuevo, en la corriente de las devociones populares la devoción al Beato Ramón Lull. Esforcémonos de veras para alcanzarlo y por esto, más que hablar del sabio, del aventurero, del héroe de epopeya, hablemos mucho del santo, ya que sólo a los santos el pueblo comprende y sólo entonces son verdaderamente glorificados cuando el pueblo los ha metido en su corazón y asociado a su vida cotidiana. Que se ame mucho al Beato Ramón Lull y pronto será conocido. Mas el amor hacia los santos se llama devoción.**

**Eres, tú, su devoto?**

# El «Boletín Oficial del Estado»

## General que pasa a la reserva por edad. — Convocatoria para operadores de radiotelefonía

Burgos. — El "Boletín Oficial del Estado" publica, entre otras las siguientes disposiciones:

Ministerio de Defensa Nacional: Decreto disponiendo pase a la situación de primera reserva, por haber cumplido la edad reglamentaria, el general de brigada don Antonio Ferrer de Magar.

Ministerio de Hacienda: Orden concediendo los beneficios del decreto número 221 a varias compañías de seguros.

Ministerio de Orden Público: Orden abriendo una convocatoria nacional para operadores de radiotelefonía de segunda clase; los exámenes darán comienzo en Valladolid el primero de Agosto próximo.

Las solicitudes, acompañadas de los necesarios documentos, se presentarán en la Jefatura Principal de Telecomunicación hasta el 20 de Julio.

Administración Central: Agricultura; Servicio Nacional de Ganadería: Estadística de las enfermedades que han atacado a los animales durante el mes de Abril de 1938.

## Boletín religioso

MIERCOLES, DIA 29

**SANTOS PEDRO Y PABLO, APOSTOLES**

(Indulgencia Plenaria en la Catedral)

CUARENTA HORAS

Continúan en la Parroquial iglesia de San Jaime, que el Apostolado de la Oración consagra al Sagrado Corazón de Jesús.

Fiesta principal del Apostolado.

A las diez, Tercia y Misa mayor solemne, en la que se cantará una partitura del Mtro. Bottazzo, y sermón por el Rdo. P. Lorenzo Rotger, de los Sagrados Corazones.

A las doce y media, exposición del Santísimo.

Por la tarde, a las siete y media, rezo del Santo Rosario, ejercicio y sermón por el citado orador y reserva de Su Divina Majestad.

OTRAS FUNCIONES

En la Santa Iglesia Catedral Basílica, se celebrará solemne fiesta en honra del glorioso Príncipe de los Apóstoles.

A las nueve y tres cuartos, Prima, Tercia, procesión claustral y Misa mayor en la que ocupará la Sagrada Cátedra el M. I. señor don Antonio Sancho, Canónigo Magistral.

Por la tarde, después de los actos corales se hará la procesión de costumbre por el interior de la misma.

— En la Anunciación (Santo Hospital), continuación del solemne Septenario en obsequio de la Preciosísima Sangre de Nuestro Señor Jesucristo.

Por la tarde, sermón por el M. I. señor don Antonio Sancho, Canónigo Magistral.

VISITA

A Nuestra Señora de Bellver, en la iglesia de Montesión.

publicamos en otro lugar de este número, acogida por la concurrencia con grandes muestras de simpatía.

**Discurso del Sr. Massanet**

Sin otro título —comenzó diciendo el notario don Jerónimo Massanet— que el pertenecer a una de las congregaciones que dirigen los PP. Jesuitas, acepté la invitación de hablar en este acto. No lo hubiera hecho si el de hoy se tratara de un simple homenaje, por más merecido que sea y por grande que sea mi gratitud hacia los homenajeados: entiendo que los actuales no son tiempos para homenajes, cuando nuestros hermanos y nuestros jóvenes están dando generosamente su sangre y su vida en los campos de batalla. Además, el homenaje más grande que se podía tributar a la Compañía de Jesús le fué tributado en los momentos tristes por los católicos todos españoles, que al hacerlo significaba a ser enemigos del nefasto régimen ya derrocado por nuestro Caudillo.

Yo veo en este acto algo más que un homenaje; estoy seguro que todos hemos tenido presente que se trata de algo más; porque en estos momentos, estamos conmemorando un acto de justicia de nuestro Generalísimo. Esto es precisamente lo que venimos a celebrar; hay que tener en cuenta que no se trata tan sólo, en la actual cruzada, de rescatar palmo a palmo las tierras de la Patria, sino que hay que fundar una nueva España, que no será justa, libre y grande mientras no se asiente sobre la auténtica Justicia de Franco. Por eso estamos hoy aquí: al mismo tiempo que expresamos nuestra alegría, ponemos de relieve la admiración y el respeto que nos inspira la justicia sobre la que el Caudillo quiere fundar el nuevo Estado.

He dicho que hablaba tan sólo llevando la voz de las Congregaciones en Montesión establecidas, bajo la sabia dirección de los PP. Y quiero deciros unas palabras, que referiré especialmente a la Congregación Mariana, plantel que nutre todas las demás.

La Congregación Mariana realiza una labor cultural y educativa imprescindible en la juventud. En los ámbitos de la familia, pese a toda la buena voluntad de los padres, la educación no puede ser completa, necesita del concurso del maestro, que durante los oprobiosos tiempos pasados no pudo llenar tampoco su misión. La Universidad fué uno de los primeros centros que ocuparon y tomaron por asalto los enemigos de la civilización cristiana; no en balde funcionaba la Institución Libre de Enseñanza, órgano de la masonería y de las sectas. El joven iba a la Universidad, y en un aula se le enseñaba lo que se le contradecía en otra, lo que hacía nacer en él el excepticismo. Y, claro: los jóvenes no teníamos más remedio que acudir a la Congregación, donde se nos enseñaba la verdad única, inmutable, de la Religión y de lo revelado.

Pero en la Congregación no solamente se instruía la inteligencia, sino que se educaba a la voluntad. La voluntad tiende al bien, y es preciso presentar éste a los ojos de la juventud para que lo abrace. Y la Congregación atendía a ello, tratándose de inculcarnos el cumplimiento del deber, dando ejemplo y cumpliéndolo los primeros los buenos PP.

Estaban dormidos en nosotros los sentimientos del honor y del deber. Ha sido preciso una guerra cruenta para que comprendiésemos lo que vale dar al vida por un ideal noble y levantado. Hoy tenemos un concepto más exacto de los deberes para con la Patria y con Dios.

El Rdmo. P. General de los Jesuítas dijo, en un homenaje que, a raíz de la disolución en España de la Compañía, le tributaron los rectores de los colegios de la Universidad Gregoriana de Roma: "No buscamos los puestos de comodidad; queremos ser una vanguardia ligera de choque en el combate".

Deberíamos grabar estas palabras en nuestras mentes. Es preciso que sepamos que los puestos de trabajo y de lucha son los más honrosos. La España nueva tendrá la suma de virtudes y de sus ciudadanos. Comencemos por ser austeros nosotros mismos Ayudemos todos al Caudillo en la magna obra regeneradora.

Glosando una famosa meditación de San Ignacio, dijo el señor Massanet: En nuestra guerra están en lucha a muerte dos ejércitos, el que tiene el espíritu de la Compañía de Jesús y el que está regido por las sectas y la masonería. Nuestra lucha excede a los límites de lo material.

Esforcémonos —terminó diciendo el orador— en sentir el espíritu cristiano que ha de informar a la nueva España, que nos hará cumplir nuestro deber con austeridad y con sacrificio.

Y, compendiando nuestros sentires, gritad conmigo: ¡Viva Cristo Rey! ¡Viva España! ¡Viva Franco!

Al finalizar el discurso del señor Massanet la Banda Municipal dirigida por el señor Forteza tocó una selecta composición de recuerdos de España.

**Discurso del Alcalde**

Seguidamente habló el Alcalde, señor Zaforteza, quien al empezar su discurso que él tituló charla sencilla, se mostró sorprendido, dijo, pues al leer la prensa mañanera había visto su nombre para tomar parte, como orador en el justo y merecido homenaje a la Compañía de Jesús.

Mi charla, dijo, será un recital de cuentos y fábulas con su moraleja final, empezando por aquel pasaje evangélico en el que se recuerda que al subir Jesús con tres de sus discípulos al Monte Tabor y presenciar Pedro la Transfiguración del Señor dijo: "Qué bien se está aquí; levantemos tres tabernáculos; uno para Vos, otro para Moisés y otro para Elías".

Y esas son también mis palabras: "Tenía razón Pedro; Qué bien se está aquí, entre vosotros que venís deseosos como yo a honrar la Compañía de Jesús, netamente española. Levantemos pues, nuestros humildes tiendas y glorifiquemos a Dios y a España. (Grandes aplausos).

Antes de seguir, dijo, permitidme que recoja estos aplausos y los ofrezca en nombre de todos a un caballero español que trocó su hábito militar por el tosco sayal religioso, o sea el fundador de la Compañía de Jesús, don Iñigo Jantz y Saez de Licona, Ignacio de Loyola.

Para honrar a este Santo y su Compañía y recordar con ello algo de las grandezas de nuestra Patria es para lo que nos hemos reunido aquí, para sentir tambien el orgullo santo de ser españoles.

Hizo después el orador un recorrido histórico sobre los Pontífices recordando al Papa Borja, Alejandro VI, a Julio II, gran protector de las ciencias y artes, el que concibió la Basílica de San Pedro y llamando a su lado a Miguel Angel realizó ese portento de la Capilla Sixtina, al mismo tiempo que cincelaba al Moisés que hoy se halla en la iglesia de San Pedro ad Vincula, celebrado universalmente como "corona de la escultura moderna"; y León X, hijo de Lorenzo de Médicis, que llevó a cabo la reforma de San Pedro y del Vaticano, viendo amargados sus últimos años por la rebelión de Lutero.

En España, añadió, moría una época de la Historia y aparecía la que le había de suceder; Fernando de Aragón e Isabel de Castilla se unían ante el altar y con ellos se unían dos pueblos, simbolizando esta unión aquel "Tanto monta, monta tanto, Isabel como Fernando"; Pérez del Pulgar clavaba con su propio puñal en las puertas de la Mezquita de Granada el "Ave María", indicando con ello la unidad espiritual mientras los ejércitos cristianos, venciendo a Boabdil, proclamaban la unidad hispana y fué entonces cuando aparecen el yugo y las flechas, signo entonces de la Autoridad y de la ascensión de España a Imperio, como lo son de nuevo hoy, por mandato de nuestro Caudillo.

En el cielo de la Patria refulgían Teresa de Jesús, la reina de la mística, San Pedro de Alcántara, reformador de los Franciscanos, San Juan de Dios, fundador de los Hospitalarios y San Juan de la Cruz.

Y es entonces cuando las carabelas de España surcaban los mares buscando, con Cristóbal Colón, Cortés, Pizarro y otros, nuevos territorios para España y sobre todo almas que salvar para Dios.

Vino después la edad de oro con políticos como Cisneros y en las letras tuvimos a escritores como Fray Luis de León, Fray Luis de Granada y casi podemos decir que Cervantes y fué entonces cuando en medio de tanta gloria y tanta grandeza, allá en Manresa, un caballero, Ignacio de Loyola, funda la Compañía de Jesús, cuyo lema es el "El amor de Cristo nos estimula" de esta admirable Compañía de Jesús cuya vuelta legal a España ha sido ordenada por el Caudillo, el mayor General del mundo, de quien dijo Arrarás: "El no envidiado ni envidioso", y Jefe cristianísimo del Estado Español.

Tuve yo el honor de ser alumno de uno de los colegios de la Compañía y guardo de ello grato recuerdo de aquellos felices años.

El colegio de San José en Valencia, con su pobrísima fachada, corto patio y tras verja de madera hermoso jardín hasta el edificio, cuyos tejados formaban el nombre de Jesús; en el centro, como nosotros la llamábamos "la Torreta" con aquel reloj cuya campana sonaba alegre al ir a comer o recreo y no tanto al invitar al silencio y estudio.

La Virgencita de la Congregación, preciosa de verdad, asentando sus pies sobre perlina nube de la que emergían angelotes mofletudos de pequeñas alas.

El salón de estudio y el Padre inspector con sus gafas negras, aunque fuese de noche, cuyo efecto era por tablas no el curor enfermedades que no existían sino producir a veces dolors en las rodillas de los que no las usábamos.

El comedor magnífico, siempre limpio, con olor especial de colada.

El salón de actos donde ante el Padre Rector y Comunidad exponíamos nuestro saber y entre discusión y discusión científicas alguien declamaba, cuando pequeños: yo soy viva, soy activa, me meneo, me paseo, etc., y ya de mayores; párate o sol, yo te saludo — y extático ante sí me atrevo a hablarte, etc.

Las funciones de Semana Santa, solemnes, concentradoras del espíritu; los campos con sus excursiones y rica paella en que el hermano cocinero vertía su ciencia y... una anécdota personal.

Aquella primera noche, en que 3 años contaba; mi trajecito nuevo. babero a rayas, pantalones largos y botitas de cordones; aquella noche sufrí mi primera derrota en la vida; solito en la camarilla a media luz y... un nudo en el cordón de las botas; pugno por deshacerlo y en la porfía el hermano Moratona, terminado el tiempo reglamentario, da la vuelta al conmutador, y, derrotado dormí con las botas puestas. Cuantas veces en la vida pasé noches enteras así y no dormí como aquélla, es que no sobraban las botas sino las preocupaciones. Enfermos graves, difuntos. Feliz aquella edad en que el sueño cierra nuestros ojos sin tener para nada en cuenta la situación de los piés.

Pero el tiempo pasa y hay que dejar estos recuerdos para hablar de cosas más serias, aunque sean menos agradables.

La Compañía de Jesús, esa Institución netamente española. sufrió infinidad de persecuciones y tratando sólo de las que a nuestra Patria se refieren: Carlos III, calificado por Eugenio Vegas de Rey funesto y estúpidamente piadoso, se dejó embaucar por sus ministros que le arrancaron el decreto de 27 de Febrero de 1767, expulsando de España a la Compañía de Jesús, y satisfecho el ministro Roda escribía a su compinche Choiseul "La operación nada ha dejado de desear; hemos muerto al hijo; ya no nos queda sino hacer otro tanto con la madre, nuestro Santa Iglesia Romana"; desgraciado petulante que en su soberbia creía ser más que el Hijo de Dios cuando dijo: Y las puertas del infierno no prevalecerán contra Ella: mas la muerte segó aquella vida y de él. qué queda?, nada; haber lanzado un reto en su torpeza a la Divinidad, y podredumbre, cenizas aplastadas por una losa, creación de Aquél a quien pensaba vencer, mientras la Iglesia y la Compañía siguen impertérritas su camino.

Y es que con la Religión y España pasa lo del Rey de Francia y su astrólogo.

Preguntó una vez Luis XIV a un astrólogo: ¿cuándo morirás, profeta?, a lo que contestó aquél: Señor, las estrellas sólo me dicen que moriremos juntos. Así, para matar a la Religión habrá que matar a España y para matar a España habrá que matar a la Religión, cosa imposible.

Llegaron los tiempos del siglo XIX, que podíamos llamar el siglo de la dejación, y se inventó por la pseudo democracia aquella frase que había de cubrir tantas iniquidades a la vez que alagaba y conquistaba a los trepadores, a los espíritus débiles y caracteres malamente formados; la fatídica frase, baldón jurídico y lingüístico, "Gobernar es transigir". Mentira y mil veces mentira; gobernar es mandar con autoridad, dirigir a un pueblo hacia su finalidad, mirar por su bién, exaltarle a la gloria para lo que si es preciso alguna vez corregirle hay que hacerlo aunque cueste, mirando únicamente, su bienestar, y transigir es ir dejando en los abrojos y peñascales del camino, trozos del alma, derechos inviolables y destrozar. a conciencia, el porvenir del país. En una palabra; gobernar sin autoridad.

Ya está aquí el intransigente, direis, el exagerado; sí, aquí está, pero bien acompañado. José Antonio, en su discurso fundamental de 19 de Octubre de 1933, dice. "Queremos que España recobre el sentido universal de su cultura y su historia. Quién ha dicho que cuando insultan nuestros sentimientas, antes de reaccionar como hombres estamos obligados a ser amables?, bien está la dialéctica como primer instrumento de comunicación, pero no hay más dialéctica admisible que los puños y las pistolas cuando se ofende a la Justicia o a la Patria.

Me acompañan también la sangre de Calvo Sotelo, vertida por no querer transigir con los enemigos de la Patria, y la de tantos caídos en el frente de Batalla por Dios y por España; todos, todos repudiamos esa maldita transacción en los fundamentales principios de nuestro sér; todos, los caídos parecen pronunciar aquellas palabras simbólicas de Ernesto sichari, caído en 1914 en Bélgica "vayamos contra nuestros padres. unámonos a nuestros abuelos".

Y tan cierto es lo que digo aunque duela, que la frase antedicha, llevada a la práctica dió lugar a aquella otra de Cánovas del Castillo: "El sufragio universal conduce indefectiblemente al comunismo" y a sabiendas de ello, con conciencia plena del fin a que conduce el sufragio universal, aquellos llamados estadistas transigieron hasta el punto que se inventó una tercera frase, consecuencia de la primera "El tirón que da el presidio se siente en el Ministerio" y tantos tirones dió el presidio que los políticos salían del uno para entrar en el otro y los llamados padres de la patria, delincuentes contra ella, salían también de las cárceles para ocupar los escaños del Congreso. Sería cómico todo ello si no hubiera sido tan trágico para España, y así, de tirón en tirón, de dejación en dejación, de abandono en abandono, un día unos hombres a los que no llamaré traidores porque es darles un nombre que podría ofender a los mismos que así se titulan, unos hombres, sin más ideal que el servilismo al triángulo, arrancan la sangre de España con que se había teñido una de las franjas de nuestra bandera, para colocar en su lugar la fea, triste y despintada que repudió el sol hasta que los soldaditos de España, las milicias españoles cogieron la insignia extraña y con su propia sangre borraron el color exótico, dejándole como dice magníficamente Pepe Tous: "Roja y gualda. tal cual era, tal cual Dios la hizo".

Y en ese interregno desgraciado en que suben a la superficie la inmundicia y la sangre, sufre la Compañía de Jesús, con la Iglesia, toda clase de persecuciones, la del 1821-1834-1869 y 1909. Los últimos tiempos de esta desgraciada época han sido definidos, breve, pero magistralmente, por Pemán, en sus "Cartas a un excéptico" al preguntarse a sí mismo: Qué pasó el 14 de Abril por la tarde, en Madrid, las prostitutas desnudas por las calles, el desconcierto en la circulación, la grosería en todas partes?. Acababa de salir de España la Autoridad. Para qué comentarios. En este interregno es cuando ese estercolero viviente que se llama Azaña, dijo: "España no es católica" y se ordenó la salida de la Compañía de Jesús otra vez. Desgraciado; la Historia habla de los expulsados coronándolos de gloria y al pasar por tu lado, volverá la cara de asco y con desprecio; para tí sólo hay una frase digna, la que te dedica Eugenio Montes y que produce escalofríos de horror: "En nombre del Dios de mi casta, del Dios de Isabel y Feline II, maldito seas".

A tí, madre española, madre del soldadito que sonriente ofrece su vida por la Patria, madre de esos marinos que jamás conocieron el temor, de esa aviación, de ese, sí, de ese alférez provisional, revelación suprema de esta guerra santa, que tantas alabanzas mereció del Caudillo, te diré que en tu honor el lema "Por el Imperio hacia Dios" debe ser cambiado por: "Por la madre española hacia el Imperio y por el Imperio hacia Dios".

Y a vosotros Padres de la Compañía de Jesús con quien contraje una gran deuda, pues os debo mi formación espiritual y ese concepto de la disciplina que me hace agradable no ya los mandatos sino las meras indicaciones o deseos de mis superiores, no espereis que os cancele la deuda, al contrario voy a aumentarla, porque os pido al hallaros en vuestra celda una oración junto al Sagrario, decid siempre: "Señor, salvad a España. apartad las dificultades, las maquinaciones y conservad siempre al Caudillo Franco."

El discurso del Sr. Zaforteza Musoles fué premiado con una gran ovación.

**Habla el Rdo. P. Marzo**

Terminada la lectura de la admirable carta de nuestro Prelado —que publicamos en otro lugar — cuyo final fué acogido con grandísimos aplausos, se levantó a hablar el Rdo. P. José Marzo, Superior de la Compañía, renovándose en este momento los aplausos y vivas a la Compañía de Jesús.

El P. Marzo, visiblemente emocionado, y con palabras de hondo sentimiento de gratitud hacia todos, manifestó que creía un deber suyo dirigir breves frases de agradecimiento a cuantos habían concurrido al acto, Junta Diocesana de Acción Católica, Congregaciones de Montesión, dignísimas autoridades, y a todos cuantos allí estaban congregados, tan amigos de ellos.

Os doy, dijo, las gracias más expresivas y digo digo con sinceridad aragonesa y emoción intensa, porque amo a la Compañía de Jesús, a España y a Mallorca, donde llevo diez años, pródigos en alegrías y penas compartiéndolas muchas de ellas con vosotros, que nos acompañásteis ayer en el dolor y hoy en nuestra alegría con vuestros cantos y regocijo.

Recordó después el P. Marzo las fechas del 14 de abril y 2 de febrero, aquel día triste en que tanto le ayudaron y asistieron los buenos mallorquines, cuando ellos iban como si fuesen casi criminales escondidos y amenazados.

Esto, añadió, nunca lo podremos olvidar, como no olvidaremos aquella misa de comunión con que nos despedísteis, ni vuestra ayuda y generosidad, abriéndonos vuestras casas y vuestra compañía, cuando era casi un delito el ser amigo de los Jesuítas.

Dijo después el P. Marzo que en el patio de Montesión se va a levantar una estatua a San Alonso Rodríguez y en esta estatua, en su pedestal, se pondrá una lápida recordando nuestra vuelta y homenaje de hoy.

Y hemos vuelto por la misericordia del Dios bueno y con aquella santa alegría propia del que vuelve a su casa, la que también fué de San Alonso Rodríguez, agradeciendo al esfuerzo de los buenos españoles el poder reanudar nuestra labor y nuestra vida familiar para la mayor gloria de Dios.

Este agradecimiento es para España y su Caudillo, que nos han abierto sus puertas y nos han llamado a los puestos de honor, donde tenemos 60 padres jesuítas distribuídos entre los frentes y hospitales.

Volvió nuevamente el P. Marzo a agradecer a todos su asistencia, expresándoles su gratitud sincera y cariñosísima, que concretó en "Que Dios os lo pague".

Y ahora, terminó diciendo, os pido que unáis vuestra gratitud a la nuestra, respondiendo, puestos en pie, a mis vivas:

¡Viva España! ¡Viva Franco! y ¡Viva Cristo Rey!; los tres vítores fueron contestados con gran entusiasmo por la concurrencia, oyéndose después varios más, contestados con igual entusiasmo, para la Compañía de Jesús y P. Marzo.

**Palabras del Gobernador**

Cerró los discursos el Gobernador Civil, señor Fons, quien pronunció breve parlamento para poner de manifiesto la grandeza del homenaje realizado.

Felicitó sincera y cordialmente a los Padres de la Compañía de Jesús, de quienes, dijo, ellos saben muy bien el cariño que siempre les he profesado, y añadió que el tributo que se les había rendido era la justa reparación a sus méritos, pues se daba la triste paradoja que cuando por el odio sectario y servil se les lanzaba del solar paterno, se les recibía con todos los honores en naciones como Bélgica y los Estados Unidos, entre otras.

Nosotros con su vuelta y reparación, estamos más de enhorabuena que ellos.

Recogió, por último, el señor Gobernador el ruego que le dirigió el señor Ramis de Ayreflor, manifestando que haría llegar al Jefe del Estado el entusiasmo y devoción con que Mallorca había acogido el decreto y su gratitud por tan justa reparación; reparación que, dijo, la ha hecho el Generalísimo Franco, por ser de justicia como todo cuanto hace en el poquísimo tiempo que le dejan libre sus ocupaciones de guerra, que pronto ha de ganar.

Al terminar su discurso el señor Fons, fué muy aplaudido.

**Final**

Finalizó el homenaje interpretando la Banda Municipal el Himno de San Ignacio que fué cantado por un selecto coro y muchos de los presentes y seguidamente el Himno Nacional que fué escuchado, como el anterior, puestos en pie todos los concurrentes, y brazo en alto.

Terminados ambos Himnos, vítores vivas a "España Católica", a "Franco", a "Cristo-Jesús" y a la "Compañía de Jesús", contestados con gran entusiasmo, cerraron el acto de homenaje que resultó magnífico, bajo todos conceptos.


**CONSTRUCCIONES MODERNAS**

Ante-Proyectos y presupuestos GRATIS

Contratos a primas fijas garantizadas

Antes de construir, consultad esta Casa

Carpintería, Alfarería Canteras propias
Personal especializado

Exclusividad de las placas de pisos marca "LADRIHIERO", patente nacional registrada.

LAS MAS RESISTENTES
LIGERAS
INSONORAS
ISOTERMICAS
Y ECONOMICAS

Empresa constructora:
PUBLICIDAD BALEAR, S. L.
Cort, 10, entresuel . Teléfono 20-81
Arquitectos de esta Casa Don José de Olaza Frates
Don Vicente Valls Gades



**EXTRAVIADO**

un perrito de dos meses, raza llamada policía, recién esquilado. Se gratificará su devolución a la calle de Honderos, n.º 46; Palma.



Frontón Balear

Hoy, martes, 28 de Junio
Tarde a las 5
ATANO — SOLOZABAL
contra
ROMAN — ARRATE

BARRENECHEA — IRIONDO
contra
ECHEVARRIA — ECHENIQUE
y quinielas.
Detalles por carteles y programas.
Miércoles, partidos y quinielas.



SEGUROS CONTRA DEFUNCIONES
La Funeraria
LLORET
GENERAL MOLA 21 29
TELEFONO 2017

# ULTIMAS NOTICIAS

(Servicio especial de "Correo de Mallorca")

## El plantel de parlamentarias

### "La Pasionaria" ha publicado un artículo en el que ella empieza a dar síntomas de nerviosismo

### LA HISTORIA DE LA DOLORES

### (Radio Nacional)

La República de Manolo Azaña, entre sus muchas glorias, tuvo sobre todo la de haber engendrado un grupo de celebérrimas parlamentarias. Recordamos aún a la Clarita, a la Margarita, a la Matilde y a la Dolores.

La Clarita defendió fogosamente el divorcio en las Cortes constituyentes; la Margarita se ha pasado la vida improvisando pésimos discursos; la Matilde cuenta entre sus aventuras la de haber dado caza a un gringo mejicano, que la abandonó, triste y llorosa, en el puerto de Veracruz; y, por fin, la más célebre de todas es la Dolores.

La historia de la Dolores no podemos difundirla por nuestro micrófono porque son muchas las señoras y señoritas que oyen nuestras emisiones de Radio Nacional. Baste con decir, como dato nada despreciable, que la Dolores tuvo una historia en Somorrostro, en la que aparecieron muchas cosas interesantes. Allí fué donde se convirtió al comunismo la Dolores. Naturalmente, como todos los defensores de la libertad tenían derechos sobre la Dolores, le pareció que el comunismo era lo mejor, y, efectivamente, un día salió a la calle y empezó a berrear discursos terribles. Porque los discursos de la Dolores, envenenados y llenos de histerismo, son los que le han proporcionado más fama entre los suyos.

Realmente, nunca nunca fué la Ibarruri otra cosa que una magnífica comadre de los barrios bajos, y la costumbre que tenía, de desgreñarse con las vecinas, fué su mejor aprendizaje en su carrera política. Sus fieles la llamaron muy pronto "La Pasionaria".

No conocemos el origen del remoquete, pero nos imaginamos que eso de "La Pasionaria" debía obedecer, sin duda, a la extraordinaria facilidad con que se entregaba a ciertas pasiones que no es del caso mencionar. El general Queipo de Llano bautizó a sus fieles con el nombre de "hijos de la Pasionaria", y la inacabable capacidad maternal de la Dolores se dió por muy satisfecha, según declaró públicamente en un discurso.

Pues, bien: "La Pasionaria" ha publicado un pintoresco artículo en el periódico "Frente Rojo", en el que ella, que era una de las hembras comunistas que había dado pruebas de tener más firmes arrestos, empieza a dar síntomas de nerviosismo. En este artículo afirma que es verdaderamente intolerable que cada vez que en la zona gubernamental surgen dificultades o que en los frentes se producen situaciones difíciles nazcan las plantas malditas de la cizaña, de la intriga, de las maniobras turbias, de las tendencias capituladoras más o menos encubiertas, de los emboscados y de los cobardes.

Esto dice la Dolores, y, después de arremeter violentamente contra todas estas desgracias, hace una afirmación y una promesa. La afirmación es la de su fe comunista, que, desde luego, es la única fe que tiene, y la promesa es una amenaza de oratoria que, a lo que pensamos, debe de tener amedrentados a los comunistas de la zona roja. Nos dolemos por su suerte. ¿Qué va a ser de los pobres hijos de "la Pasionaria", condenados a oirla todos sus histéricos alaridos? Porque, amigos míos, el histerismo es una cosa muy mala.

## Después de la loca amenaza de los rojos

### La reacción que provocó en Londres y París y la indiferencia y calma de Roma han sido la causa de la tremenda derrota sin armas que se les ha infligido

### LA SITUACION, DEFINITIVAMENTE DESPEJADA

París. — En los círculos parisinos no marxistas se mira con satisfacción el resultado que ha tenido la loca amenaza de los rojos españoles hecha a Italia, como también la reacción que provocó aquélla en los Gobiernos inglés y francés.

Está bien probado, se observa, que los soviets querían desencadenar, como tantas veces han intentado, un conflicto europeo, ya que su suerte está definitivamente echada en España; pero no es posible que país alguno pueda asociarse a favorecer tal locura, lo que llevaría consigo el derrumbamiento de la civilización europea.

* * *

Berlín. — En los ambientes políticos de esta capital se observa que la renuncia de Barcelona y su batida en retirada después de las amenazas hechas a Italia, constatan que el Gobierno rojo español ha entendido perfectamente la respuesta muda, pero elocuente, que a las referidas amenazas ha sabido dar la Italia fascista.

Italia ha respondido a las locuras de los rojos españoles con la más tranquila indiferencia y calma que podía imaginarse. y esta calma no sólo ha despejado la situación de una manera definitiva, sino que ha infligido al Gobierno barcelonés la más tremenda derrota sin armas que podía esperarse.

## La reunión de hoy del Subcomité de no intervención

Londres. — Hoy, martes, se reunirá el Subcomité de no intervención, con objeto de estudiar la parte económica de la popuesta inglesa.

Se cree habrá dificultades, ya que son varios los delegados que no han recibido instrucciones de sus respectivos Gobiernos.

París. — En la tarde de ayer, el Ministro de Negocios Extranjeros, M. Bonnet, conferenció con el Embajador francés en Londres, M. Corbin, quien puso al corriente al Ministro Bonnet de las decisiones tomadas en la sesión anterior por el Subcomité de no intervención y de los puntos que se tratarán en la de hoy, o sea la cuestión financiera sobre el control y la retirada de voluntarios.

El Ministro francés Bonnet conferenció también con el Embajador de Francia en Berlín.

## La cuestión del Chaco entre Bolivia y Paraguay

### Se teme una inminente rotura de hostilidades

Buenos Aires. — Mientras continúan en esta capital las negociaciones para hacer efectiva y duradera la paz del Chaco entre Bolivia y Paraguay, de estar dos naciones llegan noticias alarmantes que hacen prever se enciende de nuevo en breve la guerra.

En efecto, ambos países están haciendo grandes preparativos aéreos y de material bélico y se teme que sea inminente la rotura de hostilidades.

## España y el Mundo

### Un comentario acertado del "Times". — Por lo que van a reñir Negrín y Companys. — Cuatro soldados y un cabo para Miaja

### "LA PASIONARIA" NO NOS ESPERARA

"The Times" del día 24 se ocupa del armisticio en la guerra de España y publica textualmente:

"En primer lugar, el plan expuesto en la prensa francesa relativo a un armisticio entre las dos partes contendientes en España, debe ser muerto en el momento de su nacimiento pues sólo serviría a los propósitos de los rojos. Una suspensión de hostilidades perjudicaría únicamente al ejército del General Franco, que durante las próximas semanas irá asestando golpes decisivos, tales como los que ha llevado a efecto en la costa mediterránea."

* * *

"Le Jour" del día 24 publica una información de su corresponsal en Bayona de la que reproducimos lo siguiente:

"Aunque nada se ha traslucido de las últimas entrevistas ministeriales, se cree saber que el presidente del consejo, Negrín, partidario de una transacción con Burgos, está en desacuerdo con ciertos de su colegas que son partidarios de continuar la lucha hasta el último término. El gobierno de la Generalidad no oculta su desaprobación con respecto a la posición tomada por el señor Negrín y esta diferencia profunda puede provocar la rotura del gobierno de Barcelona".

"Le Jour" no está bien informado, porque las divergencias en el Gobierno Negrín y entre éste y Companys son de otra especie. Unos quieren huir en avión y otros en autocar.

* * *

"News Cronicle" del día 24 nos da cuenta del inextinguible coraje de Miaja. En su número del día 24 dice aquel diario inglés:

"¿Otra campaña de invierno? — preguntaba el general Miaja, cuando discutíamos este extremo—. No sé que pensará el enemigo sobre esto. Por nuestra parte les aseguro a Vdes. que estamos preparados para ello. Mientras yo disponga de un cabo y cuatro soldados, proseguirá la lucha".

¿Con cuatro soldados solamente, el general Miaja? Con 20.000 hombres se hace un taco, pero con cuatro nada más, se nos mete en el Ford y no hay quien le eche mano.

* * *

En "La Vanguardia" del día 23, Dolores Ibarruri "La Pasionaria" arremete en un artículo repugnante contra los que ella llama "Capituladores" y dice entre otras cosas esta sabandija soviética:

"Hay que aplastar inexorablemente a los capituladores, a los cobardes, a los emboscados, a todos aquellos que quizá estén cansados de la guerra porque al socaire de ésta han sabido ser afanadores de vidas y piensan en un tranquilo descanso en no importa que estaciones veraniegas del extranjero".

La Sanguinaria no; esa no ha afanado nada, ni piensa ir al extranjero. ¿De veras Dolores que vas a esperar en Barcelona a que lleguen nuestros soldados? ¡Anda! ¡Espéralos! ¿A que no les va bien?

## Importante disposición de Orden Público

### No se permitirán manifestaciones de júbilo, de día ni de noche, que no sean autorizadas por las Autoridades

*Burgos.* — El ministro de Orden Público y Seguridad interior, Sr. Martínez Anido ha publicado una importnte orden.

En el preámbulo se dice que son muy comprensibles y naturales las manifestaciones de entusiasmo cuando nuestro Ejército lleva a cabo una de sus grandse conquistas, especialmente cuando libera una capital de provincia. Tales entusiasmos y alborozos son incluso laudables, pero ello, cuando se hacen sin control ninguno, puede dar lugar a que ciertos elementos se aprovechen para promover algaradas.

En vista de ello, se hace público que no se permitirán manifestaciones de júbilo, de ninguna clase, de día ni de noche, que no sean autorizadas por las autoridades. Se tomarán las medidas necesarias para impedir las manifestaciones públicas de esta índole que carezcan de la debida autorización, las cuales serán disueltas.

Es de esperar de los buenso patriotas tomen en consideración esas recomendaciones, encaminadas a velar por la pública tranquilidad.

## Ya no hay que pensar se dé paso a los intentos de Barcelona

### El peligro que se cernía sobre Europa ha desaparecido

### El conflicto español debe liquidarse sólo en el interior del propio país

### COMENTARIOS DE "LE TEMPS"

### (Información de última hora)

París. — El periódico "Le Temps", órgano del Quai d'Orsay, comentando la retirada del Gobierno de Barcelona en sus amenazas contra Italia, dice que el peligro que se cernía sobre Europa ha desaparecido y que ya no hay lugar a pensar que se dé paso a los intentos de Barcelona.

Los rojos españoles han entendido, ante la calma demostrada por Italia, que toda actuación bélica contra este país hubiera provocado una contestación mucho más dura y que ninguna otra nación hubiera salido luego en defensa de ellos.

Continúa diciendo el periódico parisino que es muy significativo que en el momento en que se negocia en el Subcomité de no intervención de la retirada de los voluntarios extranjeros en España, los bolcheviques de Barcelona, siguiendo su táctica de siempre al sentirse apabullados, intentan estas provocaciones. Se ve en ello, de una manera clara, la mano de la III Internacional.

El conflicto español, concluye el órgano de Quai d'Orsay, debe liquidarse sólo en el interior del propio país y nadie puede permitir que tenga derivaciones mundiales.

## El Congreso mundial del Post-trabajo

### Abrió ayer solemnemente sus sesiones en Roma

Roma. — En la mañana de ayer, abrió solemnemente sus sesiones el Congreso mundial del Post-trabajo, en el que están representados 62 países.

Pronunció el discurso inaugural el Presidente del Congreso, secretario del partido, Starace, el cual hizo un acabado estudio sobre las orientaciones a seguir en materia "dopolavorista" y lo que han hecho Italia y Alemania en este punto.

Presidió también el acto el vicepresidente del Congreso, doctor Ley, jefe del Frente del Trabajo alemán.

Por la tarde, los congresistas, presididos por Starce y Ley, rindieron honor al monumento al soldado desconocido, acto al que se asoció ingente multitud de pueblo, que aplaudió largamento a los miembros extranjeros concurrentes al Congreso.

## La ley de 40 horas, en Francia

### El ambiente diplomático recibió ayer una nueva sorpresa: unas declaraciones de Alvarez del Vayo

### LA "INDEPENDENCIA" DE LA ESPAÑA REPUBLICANA

### (DE "RADIO NACIONAL")

En una de nuestras últimas crónicas terminábamos diciendo que Mr. Marchandeau amenazaba con una nueva tormenta de decretos- leyes.

Efectivamente; nuestras predicciones han tenido cofirmación. Aunque la política económica no es precisamente una ciencia astronómica, en el Paris del Frente Popular los decretos-leyes pueden predecirse con la certeza de los eclipses. El periódico oficial publica hoy el decreto concediendo la ley de 40 horas a los empleados de establecimientos de artículos al por menor y tiendas de comestibles. El decreto propone ocho horas de trabajo durante cinco días para qué, además de las vacaciones del domingo, puedan disponer los empleados de un día más de esparcimiento que será el sábado o el lunes.

El Frente Popular sigue fiel a sus principios de obtener el máximum de rendimiento con el mínimum de esfuerzo posible, lo que siempre ha sido considerado como un sano principio económico. Gracias a este sabio decreto, para los dependientes de comercio de ciudades mayores de 10.000 habitantes, no hay semana sin fiesta.

Sin embargo, un experimentado economista francés ha declarado, hoy, en un discurso, que no se halla del todo conforme con la política económica de Mr. Marchandeau. Su experiencia le autoriza para decir que, a su juicio, los ingresos sociales y las conquistas de los proletarios deben ir en armonía con las mejoras económicas del país, y es el caso que esta armonía no se observa actualmente, dada la situación de las finanzas francesas. Hizo resaltar este economista, en su discurso algunas cifras significativas. Dijo que, en líneas generales, puede afirmarse que la disminución de la producción en Francia, debe calcularse en un 35 % respecto de años anteriores. En algunas industrias, como la metalúrgica, la disminución es hoy más alarmante, ya que se eleva a un 80 %.

Entretanto aumentando los sueldos y las vacaciones de los obreros, y no digamos las excitaciones marxistas sobre las agrupaciones de funcionarios, pidiendo sin cesar menos trabajo y más sueldo.

El ambiente diplomático ha recibido hoy una nueva sorpresa, no tanto como por las explicaciones que han dado los rojos en ciertas cancillerías arrepintiéndose de su fanfarro nada que tanto ruido metió, como por unas declaraciones de Alvarez del Vayo en las que dice que la España republicana tiene una política exterior muy independiente tan independiente, que no depende nada de los judíos, como decía Mr. Blum en un reciente artículo suyo.

París, 27, a la noche.

## La cuestión de los bombardeos aéreos, en los Comunes

### Chamberlain, contestando a una interpelación de los laboristas, declaró que el Gobierno no tenía intención de modificar su política, como implicaría hacerlo armar a los buques mercantes

### LAS RELACIONES FRANCO-ITALIANAS

Londres. — En la sesión de la Cámara de los Comunes celebrada ayer tarde, el primer Ministro inglés, Lord Chamberlain, respondió a la ya anunciada interpelación laborista sobre armamento con cañones antiaéreos de los buques mercantes ingleses, con el fin de defenderse de ataques aéreos.

Dijo el señor Chamberlain que el Gobierno británico ya había hecho saber, en su día, su decisión sobre el caso, o sea, que tal medida suponía convertir a los buques mercantes en barcos de guerra y que defenderse de tal forma implicaba la intervención en el conflicto español, y añadió que el Gobierno no tenía intención de modificar tal política.

Dió cuenta, además, el primer Ministro inglés que había invitado a los Gobiernos de Holanda, Suecia y Noruega para formar parte de la Comisión internacional que se encargará de dictaminar, en lo sucesivo, sobre los bombardeos aéreos de ciudades de retaguardia.

Seguidamente se trató en la Cámara, conforme a una nueva interpelación de los laboristas, hecha por Henderson, sobre la posible reanudación de las relaciones franco-italianas y su relación con las italo-británicas, sobre el cual punto el Subsecretario de Negocios Extranjeros, Butler, dijo que el Gobierno británico vería con gran satisfacción la reanudación de las relaciones entre Francia e Italia.

En este momento, preguntó Henderson, insidiosamente, si la realización de las anglo-italianas dependía de las italo-francesas; a lo que volvió a contestar Butler, sencillamente:

—Repito que el Gobierno británico verá con muy buenos ojos la reanudación de las relaciones franco-italianas.

A continuación se trató del conflicto chino-japonés, advirtiéndose que la ocupación de la isla de Hainan por los japoneses podría complicar la situación.

## No se ha adelantado un paso en el asunto de los Sudetes

Praga. — Aunque se había dicho que esta semana sería decisiva en orden al estatuto de las minorías, la solución del asunto se va dilatando indefinidamente y los alemanes sudéticos pierden la esperanza de que se les concedan los derechos que pretendían.

Sobre el caso el gabinete de prensa del partido alemán de los Sudetes ha publicado una nota dsmintiendo que se haya adelantado un paso en el estatuto de las minorías.

En cambio, hoy el presidente Hodza recibirá a los representantes de la minoría eslovaca, con los cuales discutirá la concesión de los derechos que la citada minoría pretende, que son: tener ésta una dieta separada, usar de la lengua eslovaca como oficial propia y tener además un alto mando eslovaco en el ejército que haya en su territorio.

## Otra burla sacrílega

Burgos. — La prensa nacional comenta una orden que ha sido publicada en la "Gaceta" marxista, a título de propaganda. La citada nota anuncia que los soldados del ejército rojo "podrán solicitar los auxilios espirituales en trance de muerte".

La noticia tiene como finalidad producir en el extranjero la impresión de que en la España roja se practican los cultos y se respeta la Religión, cuando precisamente esta medida no será más que una manera de poder identificar a los soldados de significación católica y después tomar con ellos represalias y aumentar las persecuciones.

Toda la prensa nacional insiste en que se trata de una burla sacrílega, después de haber asesinado miles y miles de personas por el hecho de tenes estas creencias.


Teatro Lírico

Día 29, festividad de San Pedro — A las 11 de la mañana

A petición general

GRAN FESTIVAL INFANTIL A CARGO DE FLECHAS FEMENINAS

Organizado por la Delegación Provincial de P. y P.

CAPERUCITA ROJA

Danzas dirigidas por Nadine Lang

Gimnasia — Poesías — Bailes regionales

Butaca, 1'00 ptas. — Incluídos todos los impuestos — General 0'30 ptas.



ANTONIO DOMENECH

SOLO LOS MIERCOLES Y SABADOS todo el día

Venta al detall de los artículos de su fabricación, CAMISETAS y CAMISAS FINAS de verano, colores moda, para Caballero y Niño, BRAGAS Señora y BLUSITAS Niño.

CALLE SALAS, 36 y 38 (Santa Cruz)