CORREO DE MALLORCA

DIARIO CATÓLICO

REDACCION Y ADMINISTRACION
CALLE DE MORA, 3' 5 y 7

AÑO XXVI
NUMERO 8.114

PALMA DE MALLORCA
MARTES 31 DE DICIEMBRE DE 1935

FRANQUEO
CONCERTADO

HORAS DE DESPACHO: DE 10 A 1 Y DE 5 A 7
TELEFONO, NUMERO 1973
Precio de suscripción: 2'50 ptas. al mes

La propaganda comunista

El comunismo se va extendiendo rápidamente por todo el mundo. Moscou es el centro de irradiación de las doctrinas comunistas. La mayor parte de las revoluciones modernas, como la de Octubre de 1934 en España, la del Brasil más tarde y recientemente la de Méjico, no son en el fondo más que erupciones del volcán comunista que abarca y corroe las entrañas del planeta que habitamos.

El espía soviético Eberlein, amigo íntimo de Stalin, ha publicado una memoria de los trabajos realizados para la distribución de fondos destinados a la propaganda comunista que revelan el alcance y extensión de sus planes revolucionarios.

Según Eberlein, uno de los medios más eficaces y activos de favorecer la revolución, es el de propagar el separatismo de las regiones. Por ello estaban dispuestos a favorecer la autonomía de la Alsacia y Lorena. En Alsacia y Lorena se han repartido centenares de miles de francos de los fondos de que disponía Eberlein. El acta senatorial de Cachín ha costado más de medio millon de francos y 5.000 rublos oro. Se ha demostrado que el espía soviético ha repartido en Suiza, Alemania, Francia y posesiones inglesas, grandes sumas al objeto de favorecer el separatismo, que, en opinión de los comunistas ,es base de acción revolucionaria.

Se ha comprobado también la intervención constante y activa de los soviets en la política francesa, así como también la extensión de las organizaciones bolcheviques. El comunismo se extiende por todos los países europeos al amparo de la oficina creada cerca de la Sociedad de Naciones. Eberlein ha operado en Zurich, en Ginebra, en Méjico y en el Brasil, en España y Francia. El Socorro rojo no es otra cosa que aportaciones a la caja comunal de propaganda soviética realizada gracias a la indiferencia de los Gobiernos. En vez de organizarse una defensa heroica, dura, porfiada, los partidos de izquierda no solamente coquetean con los enemigos de la civilización, sino que les tienden la mano para escalar el Poder y favorecer sus planes revolucionarios.

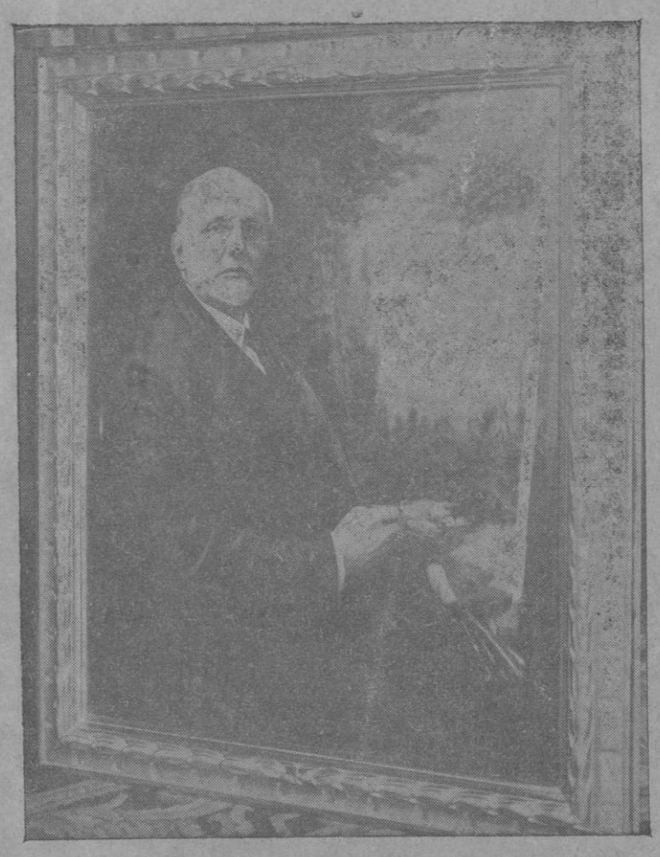

Retrato al óleo de D. Fausto Morell, por D. Vicente Furió.

Retrato al óleo de D. Gabriel Llabrés, por D. Pedro Barceló.

DE LA FIESTA DE LA CONQUISTA

Nuevos Hijos ilustres

D. FAUSTO MORELL BELLET

Fragmento de la biografía del nuevo Hijo ilustre D. Fausto Morell y Bellet, escrita y leída, en el acto celebrado este medio día en la Casa Consistorial, por el Archivero y "Mestre en Gay Saber" D. José M.ª Tous y Maroto:

Adaptant l'imatge a la naturalesa d'aquest parlament, vos diré que quant se pinta un retrat te capdal importancia el fons sobre el que ha de destacar la figura. Al tractar doncs d'esboçar la silueta biográfica del egregi pintor, precisa fixar-se en l'época, en l'ambient social dins el que va desenrotllar les seues aptituts, car es això precisament lo que constitueix el fons del quadro de la vida.

Tots els qui tenim els cabells blancs hem pogut donar-nos compte de la transformació radicalíssima que ha sofert Mallorca en quaranta anys, que afecta a tots els estaments socials. Limitant-nos a la noblesa mallorquina, que es la que ara tá al cas, podem dir que per una multitud de complexes circumstancies que no es el moment d'analizar, seguía per aquells temps unes orientacions molt distintes que les del present, i per lo mateix els lloables exemples de dinamisme que en ella ara observam eren en aquella epoca tant contats, que constituien una vertadera excepció. La pregonada calma mallorquina, paraula altament comprensiva p'els molts d'extrems que abarca i avui ja manada a retirar, tenia en el temps a que nos referim una gran eficiencia, sobre tot per lo qui atany a la nobleza de la sang a la que perteneixia el nostro biografiat, i per això va ésser dins ella una de les gloriases excepcions de que abans vos parlava.

Va náixer En Faust Morell i Bellet en aquesta ciutat el 8 de novembre de l'any de gracia de 1851 i foren sos pares Dn. Faust Morell i Orlandis i Donya Maria Agna Bellet García Conde. Per la linea paterna era hereu del Marquesat de Sollerich amb grandesa d'Espanya, títol i prerrogativa que mai volgué ostentar, i per la materna perteneixia a la familia dels marquesos de Bellet de Mianes de la més antiga noblesa catalana.

El seu ambient social era doncs per les raons abans apuntades el mes refractari a les inclinacions que mostrá de nin, mes no heu era l'ambient familiar, i aquesta circunstancia va esser sens dupte la causa que aquelles inclinacions brostassin amb ufania i donassin després savorosos fruits. Car el noble senyor pare del que fou mes tart notable artista, era també destre en el maneig dels pinzells i gaudia amb l'amistat dels pintors llavors en boga que formaren la clássica, l'histórica i gloriosa escola mallorquina del seu temps. I el petit Faust va respirar aquell ambient d'Art i dins ell s'aixemplaren i robustiren els seus pulmons i una aura sanitosa oretjá el seu front i tonificá el seu esperit: la mateixa que saturaba les grans sales del magnific palau dels marquesos de Sollerich. Aura d'activitat i de nobles iniciatives que se respirava també en algún altre casal, com el dels Quint Zaforteza, pero que per desgracia no lograva trencar l'hermetisme de moltes cases senyorials mallorquines.

... ...

En Faus Morell va estudiar amb notes brillants el Bachillerat en el nostro Institut i, encar que no va aspirar a altre títol académic no se va reduir sa seua illustració a les limitades fites d'aquells estudis, tot lo contrari: era molt extensa la seua cultura, i no es hiperbólica l'afirmació que per ells la haurien volguda molts d'homos de carrera.

El capdal de coneixaments que poseia a més de la seua competencia pictórica dimanava principalment de les seus copioses lectures constants i reposades i també de la seua prodigiosa retentiva.

Coneixia profondament la Biblia i l'Historia i veurem després lo molt útils que li foren tals coneixaments en el conreu de l'art per el que sentí ja d'infant, una vertadera vocació.

Una prova eloqüent de la seva privilegiada memoria a la que abans me referia, fou la prontitut i aplom amb que contestava les consultes que li feien, que eren moltes i molt diverses, sense necessitat d'aná a consultar els llibres.

D'aquesta que podríem anomenar erudició repentista d'En Morell, fruit d'una preparació intensa i llarga, podria aportarne el qui te ara l'honra de parlarvos eloqüents proves. Quantes vegades en moments de duptes respecte a Heráldica, indumentaria antiga o d'Art en general, me vaig estalviá la engorrosa feina de fulletjar diccionaris i enciclopedies, consultant el pintor aristócrata! La resposta fou sempre inmediata, precisa, més encara: Sovint avalada per un lluminós comentari o amb una anécdota interessant.

I aquesta erudició no era solament teórica, sino que qualque vegada, poques per desgracia, se revelaba dins apreciables treballs literaris, qualcún escrit en la nostra llengo, amb molt de saborino i gracia.

... ...

Tal era l'erudit: vejem ara el pintor, i com hem fet abans, fixetmos, també, amb el fons del quadro sobre el que destaca la figura.

Dins la moderníssima modalitat artística, de tal manera s'han capgirats els conceptes bássics de l'Art de la Pintura que aquesta ha soferta una completa transformació. La libérrima interpretació personal es avui, per ella tota sola, patent de cors per navegar lliurament per la mar avalotada de la Pintura conculcant els principis axiomátics. L'escrupulositat en el dibuix, la justesa i veritat, respecte a n'es color, son lletra morta p'els moderns iconoclastes. I no obstant això es lo que exigien i segueixen exigint els canons fonamentals de l'art vertader. I a dits preceptes se va ajustar sempre el nostro biografiat degut principalment a sa seua educació dins l'escola clássica.

Car amics i constants contertulis del seu pare foren el més genuins representants d'aquella escola els qui sobresortiren en el conreu de les distintes modalitats que l'integren. Per la tertulia de Ca'n Morell passaren N'Anckermann, Bauzá, Buades, Carlotta, Torres, vertaders mestres en el ram de figura i composició. En Ribas, Terrasa i Bordoi que tant se distingiren com a paisagistes i més tart com a nous heralts de dita escola en Cerdá i en Toni Fuster.

I el jove Faust se va familiaritzá, cosa altament profitosa per ell, amb el tracte d'aquells pintors que de tant de prestigi gaudiren en el mon de l'art de la seua época, com encar-ara heu pregonen les seues obres que son el millor ornament dels salons vuitcentistes de molts de casals mallorquins. I es que, diguen lo que vulguen, lo bo no passa ni tan sols heu eclipsa la enlluernadora pero efímera claror de moltes aurores boreals que surten per brillar momentaneament en els asserenats horitzonts del Art i se fonen sense deixarhi rastre.

L'afició i la vertadera vocació per la pintura d'En Faust Morell i Bellet se revelaren en ell de molt nin i ja llavors tenia tanta facilitat per dibuixar que amb freqüencia feia el retrat dels seus germans i sempre resultaven d'una semblança extraordinaria. La seva característica, ja pintor, fou la seguretat del seu pinzell, car poques vegades havia de corregir lo que feia.

A n'els inicis de la seua carrera artística mostrá predilecció per l'aquarella i s'hi dedicá amb ardiment fins arribar a vertader mestre, tant que les seues aquarelles eren molt solicitades fora de Mallorca, principalment a Londres, capital del país de l'aquarella.

L'obra d'En Morell considerada en conjunt es molt complexa; taules imitant les del setgle XV, quadros de assunte nistóric, religiós, com també interiors, paisatjes i retratos.

Podem citar com a models de les primeres l'Adoració dels Sants Reis d'Orient que se conserva en el seu casal senyorial, la de Sant Emigdi, en l'esglesia del Hospital provincial i la de Sant Tomás de Vilanova en el castell de Peralada.

A totes ellos va sebre comunicar l'artista tal unció hieratica, tal misticisme, seguint fidelment les petjades dels mestres del setgle XV, que s'ha donat es cas que persones d'una gran competencia en la materia vacilaren davant les reproduccions fotográfiques, dubtant de si se tractava o no d'una taula auténtica. I es molt possible que quant els temps haja ungit aquestes pintures amb la seua prestigiosa patina, mes d'un intelligent, se veja apurat per fixar la vertadera época en que foren pintades.

Entre els quadros d'assunte históric que ara recordam citarem el de la Concessió de les grandeses del Regne que figura en el palau de la nostra Diputació, el de la batalla de Lluchmajor, trist epílec de la dinastia de Mallorca, en el castell de Son Vida, el de la trágica mort de Don Onofre Ferrandell a mans dels agermanats i el de la despedida dels seus fills per la batalla d'Alcudia.

En Morell, encertadíssim en la composició, va sebre donar a tots aquests quadros positiu interés, i amb quelcom indefinible que el pintor portava en les venes, que se treu del breçol i no s'apren en cap manual técnics, sabia comunicar a les figures per ell plasmades, casi sempre triades d'entre la gent d'alcurnia, un hálit d'inimitable distinció que se exhala del seu posat i fins i tot dels tons i adornos de llurs vestits.

Per lo que atany a les pintures de assunte relligiós, cal dir que la sola enumeració de aitals obres ompliria planes senceres; basta di que seria difícil trobar una esglesia, un oratori, dins Mallorca aont no hei hagi qualque quadro d'En Morell. I no sols va pintar per Mallorca sino també per fora d'ella: fins i tot al Perú i a la Xina arribaren els quadros del nostro pintor. Del seu capdal artístic el major contingent correspón a les obres relligioses. La mort se pot dir que el va sorprendre amb els pinzells en la má el 27 de mars de 1928 pintant, per caritat, a unes monjes humils un Sant Agustí i una Santa Mónica.

No maco nombrosa es la seua collecció de retrats en la que figuren molts de personatges de relleu. Ademés, la prodigiosa retentiva del pintor, de la que ja hem parlat abans, li permetia quant les circustancies heu reclamaven, sens altre guia que la d'una fotografia deficient, reconstruir no ja el conjunt de la persona, sino també subtils detalls de color i fins i tot de l'individual idiosincracia, fugint sempre del acartonament, sino tot lo contrari, car sabia donar a les figures vida i moviment, cuidant també moltissim dels fons del retrats, i aquest es el motiu perque els pintats pen Morell resulten sempre no solsament lo que podrien dir recordatoris encaminats a perpetuar els afectes familiars, sino ademés notables obres d'Art dignes ornaments de les més luxoses estances.

Molt interessant es també un altre caire de la seua pintura: els interiors i els paisatjes, fins a n'es punt de considerarlo un crític tan prestigiós con En Méndez Casal el més escayent a les seues aptituts artístiques. No farem una afirmació tan categórica, car en el nostro judici els seus quadros de carácter históric pesen tant com aquells en la balança al pesar els seus mérits, pero si los conceptuam interesantíssims i particularment i per lo que atany als interiors tenen tot l'ambient característic de les antigues cases mallorquines de que estaren ben impregnats els pinzells del nostro pintor com a de cosa per ell viscuda.

... ...

Homo de sólides i arrelades creencies religioses a elles va ajustar la norma de la seua vida; tradicionalista convençut, va mantenir fidelment encesa dins la llar la llantia de les seues conviccions; vertader senyor, en tots els seus actes demostrava que heu era, i traspuava de la seua persona la distinció exquisida que no se aprén en els tractats, sino que es cosa consustancial i congénita.

D. GABRIEL LLABRÉS

Fragmento de la biografía del nuevo Hijo Ilustre D. Gabriel Llabrés y Quintana escrita y leída, en el acto celebrado este medio día en la Casa Consistorial, por el Archivero y literato D. Juan Pons y Marqués:

... ...

No està bé, però, parlar dels llibres que collecioná abans que de l'home i dels que ell mateix publicà. Don Gabriel Llabrés i Quintana era d'origen "forense" —usant, per tractar-se d'un professional de la història, l'estrany vocable introduït pel nostre màxim historiador—, i natural de Binisalem, la colrada vila del pla, opulenta un temps i senyaladament inquieta en èpoques més retirades, de cruentes banderies locals, quan per les venes de la seva gent semblava, córrer, al dir de Quadrado, quelcom del suc generós de les seues vinyes famoses.

En el carrer que duu avui el nom antic de la vila, de **Rubines**, nasqué el 25 de març de 1858, fill d'una família de pagesos antics i acomodats. Si m'és permesa una petita marrada, diré que aquell dia, el fat que vetlla sobre el destí dels pobles, vident de l'esdevenidor, degue cuitar a escriure el nom del nou-nascut com a successor i continuador de la glòria que a la gleva natal dugueren en temps passat aquells illustres fills de no oblidada memòria que ens ha conservat En Bover: un Miquel Malonda, per exemple, cirugiá, autor en el s. XVII d'unes Memòries i Successos de Mallorca; un Francesc Malonda, mercedari, autor de la Història del seu ordre; un Miquel Terrassa, prevere i lullista; un segon Miquel Malonda, catedràtic d'Instituta a la Universitat Lulliana i Consultor del Sant Ofici, desterrat un dia per Carles III; un Pere Jeroni Penya, teòleg i autor d'una vida de la venerable Sor Maria Fiol, del convent de Santa Margarida de Ciutat; un Pròsper Borrás, agustí, prior del seu convent i autor d'un Memorial sobre les controvèrsies religioses de Flandes, imprès a Bruselles en 1696 ...

A la vila aprendria de lletra i, passats tots els cartells, els plecs i els epítomes de l'escola cursà a Ciutat —on vivia ja en 1868 amb uns seus oncles, al carrer de Canals— el batxillerat, alumne oficial de l'Institut Balear, en el vell edifici de Montission dels Jesuites. A l'Institut, on fou premiat del Curs 1869-70, —com ho havia d'esser més tard en el Certamen del Cinquantenari, en 1886— deixà fama de bon estudiant, convençut i adepte de la primera hora d'una doctrina que havia d'escampar anys a venir, amb un dels textos catalans antics per ell exhumats:

Qui vol sens estudiar
haver barret de Doctor,
o de llorers aportar
corona, e triunphar
com poeta de valor,
yo li dic que'stà en error.

Un sentiment de pietat familiar em detura la mà en parlar del vell Montission dels nostres pares, a fer esment, d'entre els Mestres que hi trobà d'un nom que no passà debades per la vida i la vocació d'En Llabrés: el meu senyor-avi Josep Lluís Pons i Gallarza, de qui ens ha deixat un excellent retrat com a professor un altre dels seus illustres deixebles, En Miquel S. Oliver.

Fets i aprovats en 16 de juny de 1873 els exercicis pel grau de Batxiller en Arts, calia triar el camí per on encarrilar la vida. En aquell temps no eren tants com ara, sobretot en el camp de les lletres, els camins que s'obrien davant un nou Batxiller que l'elecció se li presentàs massa dubtosa. Corrent hagués estat que hagués tirat per "micer". Mes eren altres les seves aficions i unes altres les seves ambicions. I així el trobam des d'aquell any fins a 1880, que traslladà la matrícula a Madrid, cursant els estudis de la Facultad de Filosofia i Lletres a la Universitat de Barcelona, a on la seva activitat desborda aiximateix dels quadres escolars. En 1er. de febrer de 1878 és admés per soci de l'Acadèmia de Dret, i en abril de 1879 és nomenat Adjunt dels Jocs Florals, honor que ens certifica les seves aficions literàries. A Madrid feia, en 6 de juliol de 1881, el exercicis per la Llicenciatura, al mateix temps que cursava a l'Escola Superior de Diplomàtica, la Bibliografia, Arqueologia i ordenació de Biblioteques i Museus, i els estudiants mallorquins es recordaven d'ell per nomenar-lo llur representant a la Cort en les festes Centenàries de Calderón.

El mateix any de llicenciat treia ja partit del seu títol, guanyant per oposició una plaça d'Ajudant de 3er. grau del cos d'arxivers, Biliotecaris i Arqueòlegs, Secció de Biblioteques, per la qual era nomenat de R. O. en 22 desembre de 1881 i destinat a la Biblioteca Provincial i de l'Institut de Terol, de la que prenia possessió en 9 de gener següent per estar-hi sols nou mesos.

Curta com fou l'estada a Terol, basta repassar la llista dels articles publicats en la "Revista del Turia" per deduïr-ne el profit. La Reial Societat Econòmica Turolense el nomenava al punt Soci de

(Termina al final de la primera columna de la 2.ª página)

INFORMACION LOCAL

CICLISMO

LA REUNION DE MAÑANA, EN TIRADOR

Una gran americana de 2 horas

He aquí el programa de la reunión que organizada por el Veloz Sport Balear, se celebrará mañana, 1.° de Enero, en el Velódromo de Tirador:

1 Desfile obligatorio de todos los corredores inscritos.

2 Carrera exclusiva para corredores de cuarta categoría y principiantes; distancia, 21 vueltas con sprints cada 3. — Premios: primero 20 pesetas; 15, 10, 5 y 5.

3 Gran carrera americana de dos horas con sprints cada diez minutos. — Premios: primero, 100 pesetas y 2 medallas, Trofeo 1936; segundo, 75 pesetas; 50, 40, 30, 20, 20 y 10 pesetas; además, se concederá un premio especial de 40 pesetas al equipo que sea el primero que tome una vuelta de ventaja a los restantes y gane la carrera por vuelta.

Las reuniones en la pista de Artá

El resultado de la del día 15 de Diciembre fué el siguiente:

Brazal de persecución. — Lo disputaron los notables corredores Flaquer (B) y Elys, resultando vencedor el primero, que tras una formidable actuación, alcanzó a su contrincante en la vuelta 15, sacando un promedio de 43 km. 203 m.

Meta partida. — A 20 vueltas entre Truyols y Lliteras: resultó vencedor el primero por unos 50 metros.

Individual 150 vueltas, con sprints cada 10. — Esta prueba se la adjudicó B. Flaquer, después de un duro pedaleo, por lo que le obligaron sus contrincantes Fombellida, Reville y Elys.

Por último se corrió una a 14 vueltas, con premios de 5 pesetas cada 2, arrojando el siguiente resultado:

1 Flaquer, que ganó 4.
2 Reville, 2
3 Fombellida, 1

Correra aplazada

La "Peña García" de Campos participa a todos los corredores y público en general que la carrera circuito que tenía proyectado celebrar el día 1.° de Enero, ha acordado aplazarla.

La causa que motiva este aplazamiento es que se está procediendo al labrado del piso de una de las principales vías del circuito para su asfaltado y de la manera que se encuentra el piso sería muy peligroso y propenso a accidentes.

La carrera se celebrará el día 9 de este mismo mes, festividad de San Julián, patrón de esta villa.

Mèrit, al mateix temps que li agraïa l'organització de la seva biblioteca, en la qual, i en la dels Barons d'Escriche, també per ell explorada, feia importants descobertes de textos catalans que, publicats anys més tard, són dels títols més importants de la seva bibliografia.

... ...

El 4 de maig de 1895, acabades i aprovades les corresponents oposicions, era nomenat de R. O. catedràtic de Geografia i Història de Mahó a on prenia possessió el 12 de maig i començava la carrera docent dins l'escalafó oficial. Mes la seva activitat desbordà tota la vida els marges oficials, faiçonant la seva personalitat per sobre de la fulla de serveis acadèmica. En Llabrés catedràtic, en els seus bons anys, en plena maduresa intellectual, a Mahó primer, on estigué tres anys; a Cáceres després, on n'estigué quatre; a Osca, on n'estigué cinc més; a Sant Sebastià, on sols estigué uns mesos; i a Santander on estigué sis anys, és un vivent exemple del que diriem la funció social i cultural del professor. Per ell la càtedra és un centre d'ensenyament, i un fogar d'irradiació al mateix temps, de l'afició i la devoció al passat, de la passió per l'Arqueologia i per la Història que deriva d'una vertadera vocació. Al costat de la càtedra, els mitjans emprats seran sempre els mateixos: el museu arqueològic, la revista històrica, i la intervenció activa en les Comissions provincials de Monuments, des que el nomenament de Corresponent de la R. A. de la H., en 20 desembre 1891, li obria l'ingrés en la de Balears a on ocupà la vacant deixada per un altre historiador i arqueòleg, D. Alvar Campaner i Fuertes. Allà on aquests instruments o mitajns de treball, de cultura i de prosselitisme al servei de l'ideal no existeixen, seran per ell creats, i si altres no en troba, seran sovint els diners de la seva própia bossa els que subvendran a les necessàries despeses. A Mahó trobà fundada la "Revista de Menorca", però d'anemiada que estava, aquesta publicació cobrarà sota la seva direcció nova vida i empenta. A Cáceres fundà un Museu arqueològic escolar, i la "Revista de Extremadura". A Osca, un altre Museu anexe a la càtedra, i la "Revista de Huesca". Aquí, als pocs anys d'esser-hi, el Capítol catedral li donà les gràcies d'ofici per l'arreglo dels armaris de l'arxiu de la Seu; el claustre de l'Institut li agraeix i estima "el penós treball duit a terme per la formació de l'arxiu de l'antiga Universitat Sestoriana"; i quan se'n va, la Comissió de Monuments consigna expressivament en acta un fervorós vot de gràcies que deu a qui, trobant-la gairebé morta la refé i donà nova vida, esmentant entre múltiples treballs per ell duits a cap, la conservació i augment del Museu Arqueològic Provincial, del qual feu un nou cataleg, la descoberta de nombroses taules i pintures murals a l'ermita de Santa Maria de Liesa, i la conservació i reparació d'altres monuments. L'enumeració d'aquestes activitats ens mostra el caire de dedicació personal, en un treball continuat en el que cercà potser, sovint, un remei —que pel clàssic era únic: "studium unicum doloris levamentum est", diu Plini el Jove—, a les desgràcies de la vida.

... ...

MUSICALES

Un éxito de Bartolomé Calatayud

Entre los artistas mallorquines no es ciertamente nuestro excelente concertista de guitarra el que menos ha laborado por la difusión y el prestigio del nombre de Mallorca en el Extranjero.

A sus repetidas "tournées" artísticas Calatayud acaba de añadir otra recientemente que, como las anteriores, ha constituido una serie de éxitos ante públicos competentísimos y en importantes emisoras francesas y helvéticas.

En Tolouse, el gran centro cultural del mediodía de Francia, Calatayud interpretó como solista obras interesantísimas de Schúbert y Boccherini en colaboración con el cuarteto de aquella emisora. Actuó, además, en la fiesta de Santa Cecilia que la Asociación Musical "La Palladienne" celebró en la iglesia de San Jerónimo y en el banquete de dicha Sociedad, Calatayud, aclamado después de un breve recital, fué nombrado socio de honor.

El concertista mallorquín continuó después su tournée cosechando nuevos éxitos en Lyon, Ginebra, Lausana Zurich y otras capitales suizas. Especialmente en esta última ciudad que, como es sabido, figura al frente del movimiento musical de Suiza, Calatayud triunfó plenamente en la "Sala Meise" ante un público compuesto en su mayoría por profesionales y filarmónicos especializados en el arte guitarrístico, según hace notar uno de los más importantes periódicos de aquella ciudad.

A su regreso a España, Calatayud ha sido contratado por la prestigiosa "Associació de Música Antiga" de Barcelona en la cual actuará a últimos del próximo mes de Enero.

Antes de su concierto en la capital catalana, el guitarrista mallorquín dará un recital en Palma que es de esperar se verá concurridísimo tanto por el interés que siempre despiertan las actuaciones de tan excelente guitarrista como por la reputación de nuestros aficionados y por la correspondencia que deben merecer de sus paisanos quienes se esfuerzan por poner en el Extranjero el nombre de Mallorca a la altura que merece.

DE LA DIPUTACION

Don José Futesa, Presidente del Consejo Administrativo de Radio Mallorca, visitó al Presidente de la Diputación con objeto de invitarle al Festival Infantil que se celebrará el 4 de Enero próximo en el Salón Mallorca, con asistencia de los Asilados de la Beneficencia provincial y de otros Asilos de carácter benéfico.

El señor Juliá estimó la atención.

* * *

El Presidente de la Diputación ha sido invitado al Concierto dedicado por la Capella Clásica de Mallorca a los acogidos en el Hospital provincial, acto que se celebrará el día 1 de Enero.

El Fomento del Civismo y el alcantarillado

El Presidente de la Cámara de la Propiedad Urbana ha recibido del Presidente del Fomento del Civismo la siguiente comunicación:

"Sr. Presidente de la Cámara de la Propiedad Urbana de Baleares. — Palma. — Muy señor mío y de mi consideración más distinguida: La Junta Directiva de esta entidad, en la última sesión celebrada, acordó por el voto unánime de los reunidos, estimándolo sumamente orientado, sumarse al escrito dirigido por esa Cámara de su digna presidencia al Excmo. Ayntamiento, en protesta de la lamentable irregularidad administrativa que se ha advertido en la tramitación del expediente referente a las obras de alcantarillado de esta Ciudad; cuyo proyecto ha sido expuesto a información pública en fecha posterior al comienzo y desarrollo de las obras a que afecta, lo cual no puede de menos que deplorar vivamente esta Junta.

Lo que para conocimiento de V. S. y de la Corporación de su digna presidencia, tengo el honor de comunicarle, ofreciéndole el testimonio de la consideración personal más distinguida, de su atento s. s. q. e. s. m. — El Presidente— Dr. J. Aguiló, rubricado".

VIDA RELIGIOSA

Día 2 de Enero: Fiesta de la Venida de Nuestra Señora la Virgen María al Pilar de Zaragoza

Se solemnizará en Montesión con Misa de Comunión a las ocho.

Por la tarde, a las seis y media, rezo del Santo Rosario, ejercicio del día y Procesión llevando la imagen del Pilar por el interior del templo. Se dará cirio a los que asistan.

Por la paz de España.

En la iglesia de los Padres Capuchinos

Año Nuevo. La Venerable Orden Tercera obsequiará al Divino Niño con los cultos siguientes:

A las seis de la tarde, se rezará el Santo Rosario. Luego, conferencia, y seguidamente se distribuirán los Santos Patronos del año 1936 a todos los fieles y se adorará al Niño Jesús.

Terminada la adoración concluirá el triduo de Cuarenta en el que predicará el Rdo. Sr. don Valentín Herrero.

CASA DE LA VILLA

El premio Font y Monteros

En el Negociado de Secretaría General (Apartado de Alcaldía y prensa nos ha sido facilitada la siguiente nota:

"El Ex alcalde Palma, Excmo. Sr. D. Jaime Font y Monteros instituyó un legado en la siguiente forma: "instituyo un premio de cien ptas., durante cinco años al periódico local que durante el año haya publicado algún trabajo o artículo sobre higiene privada o pública aplicable a esta ciudad o beneficioso a sus moradores. Si va firmado, al escritor.

"El Alcalde y los presidentes de la Real Academia de Medicina y el del Colegio de médicos otorgarán dicho premio el 31 de diciembre festividad de la Conquista de Mallorca".

Las personas que deseen optar al premio deben remitir dos ejemplares del periódico que inserte el artículo, antes de las doce horas del día treinta y uno de los corrientes al apartado de Alcaldía del Ayuntamiento de Palma. De la recepción de dichos trabajos se extenderá a solicitud el pertinente recibo.

El Alcalde Sr. Ferrer Arbona ha convocado ya al presidente de la Academia de Medicina y Presidente del Colegio de médicos, para proceder al examen de los trabajos y a la adjudicación del premio.

Visita al Alcalde

D. José Fuster, presidente del Consejo de "Radio Mallorca S. A." ha estado en el despacho del Sr. Alcalde para invitarle al festival infantil que mensualmente celebra dicha emisora en el Salón Mallorca y al que han sido invitados igualmente los asilados de los centros benéficos de nuestra ciudad.

El Sr. Alcalde estimó mucho la invitación.

Donativo para el día de Reyes

El dueño de la confitería Oliver, D. Juan Oliver, ha ofrecido al Sr. Alcalde 150 ensaimadas para el festival infantil, a beneficio de los asilados, del día de Reyes.

El señor Ferrer agradeció el donativo.

Juventud Ateneista

La Fiesta de los Reyes Magos

El próximo jueves, día 2 del próximo Enero, a las siete de la tarde, tendrá lugar en el vestíbulo del Ayuntamiento, la inauguración oficial de la exposición de juguetes que destinados a los niños de los Asilos y demás establecimientos de Beneficencia, serán repartidos en la cabalgata que anualmente organiza la Juventud Ateneista, la víspera de los Reyes Magos.

A dicho acto, que será público, asistirán nuestras autoridades y la Banda de música municipal que amenizará la fiesta.

Juventud Oratoriana

Velada literaria

Programa de la Velada literaria que los Congregantes celebrarán el día 3 de Enero de 1936 a las seis y cuarto en el Salón Mallorca:

Representación del drama en tres actos y en verso "San Hermenegildo".

Reparto: Hrmenegildo: Antonio Buades. — Leovigildo: Antonio Moyá. — Recaredo: Damián Rullán. — Teodoro: Juan Matheu. — Sisberto: Agustín Buades. — Ulrico: Juan Rosselló. — Leandro: Miguel Llopis. — Rismundo; Emilio Nadal. — Remigio: Joaquín Mesquida. —Validio y Carcelero: Pedro Buades.

Representación del juguete cómico en un acto "Un muerto resucitado".

Reparto: Fortunato: Juan Aguiló. — Cleto: Ramón Aguiló. —Tito: Damián ullán. — Pancracio: Juan Rosselló. — Cándido: Antonio Buades. — Erasmo: Carlos Aguiló.

En los entreactos se recitarán poesías Habrá bandeja.

Importante. — Las invitaciones serán personales e instransferibles y podrán recogerse en el local de la Congregación antes del día 2 de Enero.

BOLETIN RELIGIOSO

HOY, DIA 31

San Silvestre, papa y Santa Coloma, vg.

CUARENTA HORAS

Continúan en la parroquia de la Inmaculada Concepción (Arrabal de Santa Caotalina) que el Apostolado de la Oración dedica al Sagrado Corazón de Jesús.

Por la noche, después del rezo del Santo Rosario, solemne Triduo con sermón y reserva de Su Divina Majestad.

—o—

Concluyen en la iglesia parroquial de San Nicolás, en acción de gracias al Todopoderoso, por los beneficios recibidos durante el año.

Exposición a las seis y media y a las nueve y media Misa mayor.

Por la tarde, a las seis y media, rezo del Santo Rosario, conclusión del solemne Triduo, sermón por el Rdo. Sr. don Andrés Casellas, Pbro., procesión, Te-Deum y reserva de Su Divina Majestad.

—o—

Continúan en la iglesia de los Padres Capuchinos, dedicadas al glorioso Taumaturgo San Antonio de Padua.

Por la tarde, a las siete menos cuarto, rezo del Santo Rosario, Trisagio, sermón por el Rdo. Sr. don Valentín Herrero, Pbro. y reserva de Su Divina Majestad.

OTRAS FUNCIONES

En San Felipe Neri, la Adoración Nocturna celebrará Vigilia pública de fin de año con Misa de Comunión general en la madrugada del primero de año.

—o—

En Montesión, por la tarde, a las seis y media, exposición del Santísimo, rezo del Santo Rosario y ejercicio de acción de gracias por los beneficios recibidos durante el año, sermón y canto de solemne Te-Deum.

—o—

En la Merced, a las seis y media Hora Santa de final de año con exposición mayor del Santísimo; al final adoración del Niño Jesús y reparto de los Patronos a los Cofrades de la Merced.

—o—

En la iglesia de los Padres Carmelitas: último día del año. Fiesta de reparación y acción de gracias. Por la tarde, a las seis, exposición, trisagio cantado, ejercicio propio, sermón por el Rdo. P. Serafín del Carmelo, C. D., Te-Deum cantado y reserva.

Nota. — Los cultos de este día se aplicarán por los bienhechores, vivos y difuntos de las obras del templo.

———ooo———

MIERCOLES, 1.° DE ENERO DE 1936

LA CIRCUNCISION DEL SEÑOR

(Indulgencia Plenaria)

CUARENTA HORAS

Empiezan en la iglesia de San Felipe Neri, dedicadas a Cristo Rey por varios difuntos y para solemnizar el 63° aniversario de la instalación en esta capital del Jubileo de Cuarenta Horas y de la Asociación de la Oración y Vela al Santísimo Sacramento.

A las nueve cantada Tercia, Misa mayor y acto seguido exposición de Su Divina Majestad.

Por la tarde, a las seis y cuarto, rezo del Santo Rosario, estación al Santísimo, sermón de Triduo que predicará el do. P. Juan Ginard, C. O., Letanías de todos los Santos y reserva de Su Divina Majestad.

—o—

Concluyen en la parroquia de la Inmaculada Concepción (Arrabal), que el Apostolado de la Oración dedica al Sagrado Corazón de Jesús.

A las siete, Misa de Comunión general. A las diez, Tercia y Misa mayor con sermón.

Por la noche, después del rosario, solemne triduo con sermón y reserva del Santísimo, precedida de solemne Te-Deum.

—o—

Concluyen en la iglesia de los Padres Capuchinos, dedicadas al glorioso Taumaturgo San Antonio de Padua.

A las ocho y media Misa de Comunión general para todas las Secciones Antonianas.

A las once, exposición del Santísimo.

A las seis de la tarde, se rezará el Santo Rosario. Luego conferencia y seguidamente se distribuirán los Santos Patronos del año 1936 a todos los fieles y se adorará al Niño Jesús.

Por la tarde, a las siete menos cuarto, rezo del Santo Rosario, Trisagio, sermón por el Rdo. Sr. don Valentín Herrero, Pbro. y reserva de Su Divina Majestad, después de cantado solemne Te-Deum.

OTRAS FUNCIONES

En la Catedral a las nueve y tres cuartos, Prima, Tercia, procesión claustral y Misa mayor con sermón por el M. I. señor don Antonio Sancho, Canónigo Magistral.

—o—

En San Miguel solemne fiesta conmemorativa de la Reconquista de Mallorca.

A las nueve y media, Tercia y a las diez, Misa mayor con sermón por el Rdo. Sr. don Mateo Nebot, Pbro.

En Santa Cruz, a las siete y media, Misa de Comunión general para los Asociados del Apostolado de la Oración.

A las ocho y cuarto, Misa solemne con sermón.

Al anochecer ejercicio de la Hora Santa con exposición menor y plática.

—o—

En el Socorro, se celebrarán misas rezadas cada media hora, comenzando a las seis hasta las ocho y media inclusive. A las diez, explicación del Evangelio y adoración del Niño Jesús y canto de Villancicos por el coro de Señoritas cantoras de Nuestra Señora del Socorro.

Por la tarde, a las seis y media el ejercicio de costumbre.

—o—

En las Teresas, solemne fiesta en honor del Niño Jesús de Praga.

A las nueve Misa rezada y a las diez Misa cantada en la que predicará el Rdo. P. Fr. Serafín del Carmelo, carmelita descalzo.

Por la tarde, a las seis, ejercicio en honra del Milagroso Niño Jesús de Praga, con escogidos cánticos y después canto de la Sibila.

—o—

En la Merced, a las ocho y media, Misa de Comunión general con plática y canto del motetes eucarísticos para los niños del Catecismo.

Por la tarde, a las seis y media, ejercicio al Divino Niño Jesús y adoración por los niños del Catecismo.

—o—

En el Centro Eucarístico, a las siete y media, Misa de comunión para las asociadas a la Adoración perpetua y exposición del Santísimo.

A las seis y media de la tarde, rezo del Santo rosario, acto de desagravio, plática por el M. I. Sr. don Antonio Sancho, Canónigo Magistral, bendición y reserva de S. D. M.

Después de la reserva se impondrá la medalla de la Asociación a las señoras que lo deseen.

—o—

En la iglesia de Montesión a las siete y media, Misa de Comunión general.

Por la tarde, a las seis y media, conclusión del Octavario del Niño Jesús.

—o—

En los Sagrados Corazones, por la noche, después de rezado el Santo Rosario, se hará el último día del solemne Octavario del Niño Jesús, con canto de villancicos.

—o—

En la iglesia de San Juan, se celebrará solemne fiesta en honor al Niño Jesús de San Cayetano.

A las diez y cuarto, Tercia, Misa mayor y panegírico del Niño Jesús de San Cayetano.

Por la tarde, a las seis, Rosario, sermón, conclusión del Octavario de Navidad, Sibila y canto de Villancicos durante la Adoración del Niño Jesús.

VISITA

A Nuestra Señora del Amor Hermoso en la iglesia de los Sagrados Corazones.

———ooo———

JUEVES, DIA 2

San Isidoro, obispo y mártir

CUARENTA HORAS

Continúan en la iglesia de San Felipe Neri, dedicadas a Cristo Rey por varios difuntos y para solemnizar el 63° aniversario de la instalación en esta capital del Jubileo de Cuarenta Horas y de la Asociación de la Oración y Vela al Santísimo Sacramento.

A las seis, Tercia, Misa mayor y exposición del Santísimo.

Por la tarde, a las seis y cuarto, rezo del Santo Rosario, estación al Santísimo, sermón de Triduo que predicará el do. P. Juan Ginard, C. O., Letanías de todos los Santos y reserva de Su Divina Majestad.

OTRAS FUNCIONES

En Montesión, fiesta de la Venida de la Virgen del Pilar a Zaragoza.

A las ocho, Misa de Comunión general con cánticos.

Por la tarde, a las seis y media, rezo del Santo Rosario, ejercicio del día y Procesión llevando la imagen del Pilar por el interior del templo. Se dará cirio a los que asistan.

VISITA

A Nuesra Señora de la Grada en la Catedral.

Velódromo del Veloz Sport Balear

Para mañana día 1.° de Enero **A las 2 ½ tarde**

GRANDES CARRERAS CICLISTAS

AMERICANA DOS HORAS

TROFEO 1936

En la que tomarán parte los corredores:

HNOS. FLAQUER — LLOMPART — FULLANA — OLIVER

GUINART — CAPELLA — Y OTROS

FRONTON BALEAR

Noche a las 9'45

CANTABRIA — IRIONDO
contra
SATUR — GUERNICA

ECHABURU — ARRATE
contra
ATANO — CARMELO
Y QUINIELAS

——oo——

IMPORTANTE: Gran Fiesta de fin de Año con las clásicas uvas. Al tocar las doce, si coincidiera con el partido o quiniela se suspenderá, reanudándose una vez dada la última campanada.

Servicio especial de Tranvías.

Mañana, tarde y noche, grandes partidos y quinielas; detalles por carteles y programas.

PAGINA DEPORTIVA

FUTBOLERIAS

La primera vuelta de la Segunda División

La segunda división de la Liga ha terminado la primera vuelta de esta parte eliminatoria o preliminar.

Pero este torneo no sólo tiene como resultado la eliminación de los que no pueden ascender o la clasificación de los aspirantes a la Primera división, sino que influye grandemente en determinar quiénes serán los que desciendan en los grupos superregionales, toda vez que se suman los puntos de este torneo de Liga con los obtenidos en los campeonatos. Y el que tenga menos, aquél queda borrado de la categoría nacional.

¿Cómo están las cosas en el actual momento?

El desgraciado accidente ocurrido al Sabadell hizo que quedase suspendido un partido que, muy probablemente, hubiese servido para que el Arenas terminase esta primera vuelta rotundamente victorioso, ya que es el único equipo de toda la Liga que no conoce sino triunfos.

Difícil es que a este equipo le arrebaten la clasificación. La vuelta se termina llevando en su compañía al Gerona. aunque a cierta distancia.

Los hechos más significativos en este segundo grupo son la baja de los dos subcampeones (Badalona, catalán, e Irún. vasco) y la cierta recuperación del Donostia.

Pero éste no podrá librarse del descenso automático en su grupo superregional, porque, en el campeonato de esta clase, se diferenció del Baracaldo en nueve puntos, y éstos es imposibles lograrlos en los catorce puntos que quedan por disputar, máxime cuando el Baracaldo es equipo de suficiente empuje para ganar aún bastantes de ellos.

En Cataluña se le confirma la cola al Júpiter, pues Gerona y Sabadell (Badalona no cuenta, por subcampeón) le van aumentando la diferencia, que hoy es de 7 y 6 puntos, respectivamente.

* * *

En el primer grupo de la Segunda división vuelve el Zaragoza por sus fueros.

Después de ver sus actuaciones en los campeonatos superregionales, quedamos sorprendidos ante algunos resultados en la Liga, pero parece que se repone y ya termina esta vuelta en cabeza. Tras él, e igualado en puntuación, va el Celta, que también ha tenido su reacción.

En este grupo están dos de los supergionales.

El de Castilla, supone una lucha cerradísima para la cola entre el Nacional y el Valladolid, que quedaron diferenciados en dos puntos a favor de aquel y ahora van iguales en la Liga.

El gailaico -astur quedó con cuatro Clubs igualados a ocho: Sporting, Celta Avilés y Coruña.

Poquísima diferencia entre ellos en la actualidad. Y, claro es, la Liga ha de decidirlo.

El Celta y el Sporting parece que se despegan. El Deportivo Coruña ha reaccionado indudablemente. ¿Lo hará también Avilés?

—o—

Y veamos el tercer grupo.

El Club de Jerez se impone. No podrá decir. como el Arenas, que siempre ha vencido, pero sí puede afirmar que nunca le han vencido. Así termina francamente en cabeza.

Con el Murcia tras él. que parece decidido a rehabilitar su título superregional.

Los Clubs valencianos le siguen de cerca. y puede ser su única preocupación ésta, gracias a que en el superregional se distanciaron del Club de Elche en seis y cuatro puntos, pues concluyen la vuelta de la Liga igualados a puntos los tres, lo que constituve una verdadera sorpresa, pues pareció el Elche hundido para siempre.

En Andalucía quedaron Granada, Malacitano y Mirandilla, con 10, 7 y 6 puntos, en el superregional. Todos habrán de estar atentos a sus partidos de la segunda vuelta de la Liga, porque la diferencia entre ellos es imperceptible y un día malo o un día bueno puede dar el susto definitivo.

De todo lo dicho se deduce que casi no hay zonas intermedias, que los aficionados tiene que mirar abajo y arriba en esta Segunda Liga, con sumo interés. Que todo hace creer se mantendrá la expectación hasta el último momento.

José María MATEOS

¿Se celebrará el match Joe Louis-Gastañaga?

Habíamos prometido en un artículo arterior ocuparnos de este match que tanto interés tenía, sobre todo después de la contundente derrota de Uzcudun. A estas horas no sabemos si ha quedado definitivamente cancelado este combate, o si, por el contrario, se celebrará al cabo, bien cambiando el lugar de acción por el de Detroit, cuna del negro, y aplazando la fecha hasta el próximo febrero.

Desde luego, no nos extraña nada esta espantada del negro, mejor dicho, de los mentores de Joe Louis. Es más, nos extrañaba que este encuentro se hubiera concertado como combate formal—y de ello nos hacíamos eco en un pasado artículo—cuando Joe Louis se había convertido de la noche a la mañana en la máxima atracción de los rings, y el nombre de Isidoro Caztañaga no tiene, a pesar de la indudable valía del vasco, la categoría suficiente para que el vencedor de dos excampeones mundiales y causante del primer n. d. de esa pared que siempre ha sido Paulino pueda exponerse a un improbable, pero posible, mal paso que eche por tierra todo el brillante porvenir de la maravilla ébana. ¡Malos directivos tiene el negro si este combate llega a celebrarse como tal "combate!

Precisamente si Paulino no llegó a ser lo que en realidad pudo haber sido cuando estaba en el apogeo de sus extraordinarias facultades fué por las equivocaciones, queremos creer que involuntarias, el concertarle encuentros. Cuando el de Régil derribó estrepitosamente a Harry Wills, en aquella memorable noche, en que la tan decantada "pantera negra" fué un muñeco en sus manos, tuvo al alcance de su pie la escala que podía conducirle al campeonato del mundo. Con un poco de paciencia para seleccionar sus futuros contrarios y más tacto en sus mentores, no se hubiera concertado nunca aquel encuentro con el entonces casi desconocido Tom Henney—que luego resultó un hueso—, que con un match nulo había de hacerle perder todo el terreno conquistado al derrotar aparatosamente a la sombra de Dempsey.

No pretendemos decir con esto que el match con Caztañaga constituya un peligro cierto para el negro. Probablemente, seguramente, con toda la seguridad que en estas cosas se puede tener, Joe Louis vencería a Caztañaga más rápida y fácilmente que a Paulino. Pero todos sabemos que Izzi es un boxeador irregular, y los boxeadores irregulares que poseen la dinamita que Caztañaga usufructúa en sus puños, siempre son peligrosos. Además, las victorias conseguidas sobre un Carnera, un Baer, eran entorchados de gran mérito para el joven Louis, y no digamos lo que había de suponer y ha supuesto para su carrera el vencer por la vía rápida a un hombre inderribable como Paulino.

En cambio, qué entorchados le puede añadir una victoria sobre Caztañaga, que tendrá todo el cartel que se quiera en La Habana, pero que en los Estados Unidos no ha pasado de ser un luchador de segundo plano? En este combate el negro Joe Louis no puede ganar nada—ni siquiera una buena bolsa; lo que él puede ya ganar una buena bolsa—y sí perderlo todo.

Es indudable que de cien probabilidades, Joe Louis tiene noventa y nueve de vencer a Caztañaga rotundamente. Isidoro Caztañaga no ha sido nunca ni un gran encajador ni tiene temperamento de luchador corajudo al estilo de Paulino. Probablemente se encogería a los primeros impactos del negro, y el potente y rápido punch de éste encontraría enseguida el paso franco para introducir un knoch-out pronto y concluyente. Pero hay que olvidar que a Joe Louis todavía no se le ha alcanzado ni en una sola ocasión, con el punch de un verdadero golpeador, y como esto sí lo posee Isidoro, aunque sea improbable que el negro le diese ocasión para aplicarlo. los mentores de éste no pueden ni deben exponerle a este peligro—mínimo, si se quiere, pero peligro al fin—para tan poco provecho. Y no es de esperar que los directores de Joe Louis sean tan torpes como los que tuvo Paulino en ocasiones parecidas.

Por todo esto, y no por las cuestiones políticas que ahora se alegan, creemos que el "combate" Louis-Caztañaga no se celebrará ni ahora ni en febrero. Hemos dicho el "combate"; lo que sí es posible que se celebre un encuentro Caztañaga-Louis, en el que previamente la "diplomacia" haya hecho desaparecer ese mínimo peligro para el futuro campeón mundial de todas las categorías.

Juan Izquierdo CUESTA

CASOS Y COSAS

Hace algún tiempo nos llegó la noticia de que el Mallorca estaba en relaciones con un portero muy conocido para que el "pupilo" entrara de servicio en su guarnición de Buenos Aires.

* * *

La noticia tuvo, por nuestra parte, plena confirmación, pero una de las personas interesadas, nos rogó que no "metiéramos la pata, hasta que hubiera terminado el campeonato.

Pero hoy, como el club a que pertenece el aludido meta ya ha terminado sus partidos campeoniles, vamos a tratar el asunto.

* * *

¿No han oído ustedes nunca hablar del "portero de la suerte"?

Sí, ¿eh?...

Pues bien, sepan Vds. que ese portero es el que ha sido solicitado por el "C. D. Mallorca", y que, al parecer, se ha llegado, por ambas partes, a un acuerdo, por lo que ese aludido meta, que es uno de los mejores de la isla, irá a hinvernar en el cuartel de Buenos Aires.

Y ponemos puntos y comas, en este asunto, para que, por ahora, no se nos escape el nombre.

* * *

Se dá como seguro que el "Mallorca", a fin de que el club de referencia no se quede sin portero, le peloteará a uno de los suyos...

Y así los dos esta-ran-bens...

¡Lagartito!... ¡Lagartito!

* * *

¡Ah!, y ya que hablamos de porteros diremos que el más patriota de todos es el "Bombo".... puesto que después de tanto hablar, se queda en su querida "Patria".

* * *

Ya tenemos al "Iberia" campeón de grupo.

El sábado vapuleó a los de la "Antoniana" por cuatro veces consecutivas.

* * *

El "Iberia" fué a dicho match, algo mejor entrenado que en los otros partidos.

¡Como se percataron que el ridículo sería el premio a su labor si eran vencidos!

* * *

Mientras unos árbitros están decididos a aplicar, a palo seco, las disposiciones de la Nacional... otros están tolerándolo todo.

¡Señores, hay que aunar criterios!

* * *

En el "Athléttic" se fallan también los penaltys...

Por lo visto esta manía va estendiéndose tanto, que pronto los metas no van a preocuparse, ni poco ni mucho.

¡Abajo los penaltys!

* * *

El "Medi" dió una nota de chico mal criado, en el campo de "Sa Punta"...

¿Y qué ganaron con ello? ¿El partido?.

No, sanciones, sanciones y sanciones. Ello es muy lamentable, pero...

* * *

Ante la última jornada campeonil, se están haciendo toda clase de ofrecimientos, con vistas a aumentar el "celo" de los protagonistas, para lograr la victoria.

Se rumorea, que cierto "aristócrata", ha ofrecido, a determinado club, si gana el match, regalar a todos sus socios e istas, un aparato de televisión, a fin de que puedan "presenciar" el match eliminatorio, entre el Baleares y su contrincante, a designar, aún...

Vamos, que no es para menos...

¡Si los hay que lo están ya "televiendo"!

* * *

Tenemos entendido que se piensa organizar un match entre árbitros y periodistas.

En cuanto sepamos la fecha de tal acontecimiento, les informaremos, no lo duden.

Aún no se ha designado quién hará las veces de ribeteado inapelable, pero para formar un cuadro completo, no estaría demás que el encargo recayese en uno de los "hinchas" más distinguidos en la temporada... o en un jugador reincidente agresor de ribeteados... Sería algo serio.

Hay quien opina que para ese partido entre árbitros y periodistas deberíase designarse a un cronista más, como juez de campo: pero un cronista perteneciente a la seción de "sucesos".. por si acaso...

ESTUFAS ELECTRICAS

Siemens

San Miguel, 82 y 84. Tel. 1719

Palma de Mallorca

A los que nos envían notas e informaciones

Publicándose este periódico al medio día, rogamos a las entidades y particulares que nos envían notas e informaciones para su publicación, lo hagan la tarde anterior, antes de las siete, siempre que ello sea posible, a fin de facilitar la composición de originales.

- Ajedrez -

TRAS EL ALEKHINE-EUWE

—oo—

IMAGINADO DIALOGO ENTRE VENCEDOR Y VENCIDO

—oo—

Solitario, sincero y amistoso, después del match

—oo—

ALEKHINE. — Me alegra encontrarme a solas con Vd.; así podremos charlar francamente, como buenos amigos.

EUWE. — Con muchísimo gusto. Pero... siéntese, parece algo fatigado.

ALEKHINE. — Verdaderamente lo estoy. Este duro match para el campeonato del mundo, ha destrozado mis nervios. ¡Son muchos ocho años de llevar la corona de campeón! Crea que pesa demasiado... y, dígame ¿está Vd. satisfecho del resultado del match?

EUWE. — Con sinceridad y en confianza, le diré muy bajito, que no. Sin embargo celebro en el alma que el esfuerzo hecho por mis compatriotas, los holandeses, les haya servido para algo. Ya sabe que hasta llegaron a organizar una Lotería Nacional para sufragar los gastos y conseguir la bolsa necesaria.

ALEKHINE. — Así es, pero... opino como Vd. No creo pueda sentirse orgulloso del resultado técnico del match, que no le puede haber convencido plenamente de que sea Vd. el verdadero campeón...

EUWE. — Quizás esté Vd. en lo cierto. Pero, perdóneme que por un momento deje de lado esa modestia que todos los cronistas me atribuyen. No es la primera vez que Vd. y yo nos enfrentamos. Ya en 1926 sostuvimos un match a quince partidas en el que me venció Vd. por solamente un punto de diferencia, con lo que tampoco demostró ninguna superioridad sobre mí, máxime si se tiene en cuenta que la última partida la tenía ganada.

ALEKHINE. — No estoy conforme. Creo he demostrado que mi juego es superior al suyo. Además que jugué excesivamente confiado en el triunfo como así lo exterioricé a cuantas personas me consultaron. La ventaja que con tanta facilidad le tomé al principio, ha sido la causa primordial de mi derrota.

EUWE. — ¿Y porqué considera su juego superior al mío?

ALEKHINE. — Muy sencillo; mi ajedrez es puro arte y la fantasía juega en él, constantemente, un papel importante. Yo soy lo imprevisto, lo genial; Vd., la previsión y el método.

EUWE. — No negará que esto tiene también su mérito.

ALEKHINE. — Indiscutiblemente. Pero si el ajedrez no fuera más que eso: método, no habría razón para jugarlo, no valdría la pena. El día que pueda practicarse con sujeción a determinadas leyes, casi matemáticas, habrá perdido todo su encanto y sería entonces asequible, en su grado superior, a cualquier empollón de mediana inteligencia. Afortunadamente hemos demostrado todo lo contrario.

EUWE. — En efecto, se decía que el ajedrez estaba agotado, que era preciso renovar su funcionamiento...

ALEKHINE. — Esto se dijo cuando mi match de Buenos Aires con Capablanca, al que vencí por un "score" de + 6; — 3; = 25. ¡25 partidas nulas! Aquello descorazonó algo a los buenos aficionados... pero ahora de 30 partidas, 17 han sido ganadas, con lo que creo les habremos convencido que queda aun mucho por descubrir.

EUWE. — Podemos estar orgullosos. Hemos dado un gran impulso al ajedrez. Gracias a nosotros...

ALEKHINE. — ¡A nosotros, no! A mí, solamente a mí. No me importa ser soberbio, al fin y al cabo ésta es mi fama. Vd. no ha servido mas que de muro de contensión a mis ímpetus. Vd. se ha limitado a "contestar"; pocas veces inició Vd. un ataque. Siempre he sido "yo": el que ha perdido 9 partidas y el que ha ganado ocho... ¡No he tenido enfrente a un hombre, sino a una máquina!

EUWE. — ¡Estos nervios, querido doctor! No quiero enfadarme, porque me doy cuenta de su estado de ánimo. Además debo conservar "la línea", esta línea que tanta admiración ha producido en la afición mundial... Ocupémonos de otras cosas, quizás más importantes.

¿Sabe Vd. que hemos sido calumniados?

ALEKHINE. — ¡Oh! si, esto es horroroso. No puedo estar conforme con las manifestaciones del secretario del Comité organizador, Van Dam. Creo me han perjudicado mucho. No lo niego, jugué embriagado, por que creí jugaría mejor, como me ocurrió en la partida sexta con Bogoljubow, pero ¡jamás! para que se creyera que yo iba a jugar peor y se confiara... Tampoco está bien que digan esas cosas.

EUWE. — ¿Sabe Vd. que nos acusan de haber tenido consejeros, Vd. a Landau y Klein, y yo, a Salo Flohr?

ALEKHINE. — Sí; dicen eso, pero no le doy demasiada importancia. Es difícil que nadie pueda aconsejarnos. Estamos por encima de cualquier jugador actual... Además muchas de las partidas aplazadas no tuvieron continuación...

EUWE. — Yo tampoco puedo estar satisfecho de las cosas que de mi se han dicho. ¡Hasta he salido boxeando en algunos periódicos! Yo que soy un modesto profesor de matemáticas, que no piensa en otra cosa que en su clase y en el ajedrez. ¡En mi vida he calzado unos guantes de boxeo!

ALEKHINE. — Mire, dejemos todo eso y no nos pongamos de mal humor... ¿quiere continuar el match hasta jugar 40 partidas?

EUWE. — Por mí no hay inconveniente.

ALEKHINE. — Sigamos pues.

(¿Se jugarán esas 10 partidas más? ¡Ojalá! pocas veces se ha presentado en apedrez una lucha tan emocionante.)

FISONOMIA Y DETALLES TECNICOS DEL MATCH

Después de una lucha encarnizada que ha durado dos meses y medio, el campeón de Holanda, Dr. Max Euwe, ha arrebatado el título de campeón del mundo al Dr. Alekhine. Su victoria, inesperada, tiene mucho más mérito si se recuerda que al principio del match dió la impresión de que iba a ser aplastado por el ruso.

Después de la séptima partida, Alekhine lleva la ventaja por 5 a 2. Después de la 14.ª el "score" está igualado: 7 a 7. Vuelve Alekhine a tomar ventaja en la partida 16.ª que conserva hasta la partida 20.ª Jugada la partida 24.ª el "score" es el mismo para ambos: 12 a 12. Entonces Euwe, por primera vez, avanza un punto al vencer en la partida 25.ª, ventaja que conserva hasta el final del match.

Algunos detalles técnicos importantes: las blancas ganan 13 partidas, las negras, 4. 22 partidas fueron abiertas con peón de dama; 7, con peón de rey y 1, apertura inglesa. "Score" definitivo a favor del Dr. Euwe: +9; —8; =13. 15½ puntos a 14½.

NOTICIARIO

Aumenta de día en día el número de inscritos para el campeonato de Baleares (3.ª categoría) que debe dar principio el próximo día 7 de Enero.

Se recuerda a todos los jugadores neófitos o de tercera categoría, que pueden inscribirse para esta prueba, en la secretaría del Club Ajedrez Mallorca, donde se les dará toda clase de facilidades.

* * *

De todo el mundo es conocida la importancia que conceden al ajedrez ciertas naciones, como Alemania, Holanda, Rusia, etc., etc. Hoy le toca el turno a Bélgica que ha comunicado a sus jugadores de ajedrez por correspondencia la agradable noticia de que sus cartas podrán circular por el interior de la nación con tarifa de impresos, llenando naturalmente, algunos requisitos indispensables.

¡Un ejemplo a imitar por las demás naciones!

Pedro MONER TRIAS

—oo—

Partida núm. 5.

Jugada recientemente "a la ciega" por Koltanowski:

1	P4AD	1	C3AD
2	C3AD	2	P4R
3	C3AR	3	C3AR
4	P4D	4	P×P
5	C×P	5	C×C
6	D×C	6	P4AD
7	D3D	7	P3TR
8	P3CR	8	P3CD
9	A2C	9	T1CD
10	A4A	10	A2C
11	C5C	11	A2R
12	A×A	12	T×A
13	C6D+	13	A×C
14	A×A	14	C1C
15	D4R+		Abandonan

Final artístico núm. 2.

F. LAZARD

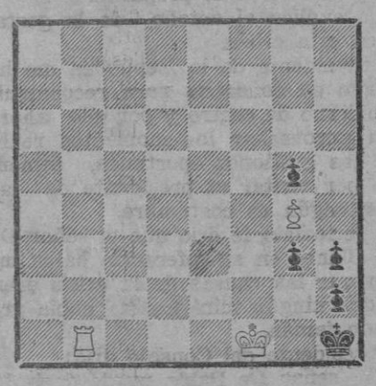

(3+5=8)

Blancas juegan y hacen tablas

La solución, en la crónica del próximo martes.

—oo—

Solución al problema n.º 3, de P. Falectto: D3D!

Han mandado soluciones exactas a este problema: don Francisco Sánchez (Barcelona), "Un señor que no firma" (Inca), don Mateo Mulet (Esporlas), don J. Binimelis (Binisalem), don Lamberto Cortés (Palma), don Sebastián Font Philips (Palma), don Cayetano Aguiló (Palma) y don Pedro Cañellas (Palma).

INFORMACION TELEGRAFICA

Planteamiento y solución de la crisis

—o—

En el Consejillo celebrado ayer por la mañana, se plante la crisis total por haber surgido discrepancias al apreciar la orientación política que ha de darse a las próximas elecciones

—o—

El señor de Palo Blanco, al salir de la reunión, dijo a los periodistas: Se ha producido la crisis total, y no por las causas políticas conocidas, sino por otras, que Ministro alguno jamás ha presenciado

—o—

El señor Portela manifestó que la cuestión política se había planteado después de aprobado el decreto de disolución, alrededor del cual surgieron discrepancias que motivaron la crisis

—o—

El Consejo aprobó la prórroga de los presupuestos

—o—

El Jefe del Esado, en una nota facilitada a la prensa, explica los motivos por los cuales ratifica la confianza al Presidente dimisionario para que reorganizara el Gobierno con el carácter de Ministerio de centro

—o—

El Sr. Portela hizo por la tarde algunas gestiones y por la noche, a las 8'20, facilitó la lista del nuevo Ministerio

—o—

En él, dejan de ser Ministros los señores Martínez de Velasco, contralmirante Salas, Chapaprieta, Alfredo Martínez, De Pablo Blanco y Rahola

—o—

Los nuevos Ministros son los Sres. Rico Abello, Urzáis, contralmirante Arrazola, Villalobos y Alvarez Mendizábal

—o—

Estos se debían posesionar esta mañana de sus cargos para celebrar Consejo seguidamente

—o—

Madrid, 31 (1'30)

Consejo de Ministros en el Palacio Nacional

Lo ocurrido en el Consejillo. — Se plantea la crisis total sin reunirse con S. E.

Ayer, por la mañana, conforme se había anunciado, se reunió en el Palacio Nacional el Consejo de Ministros, que tanta espectación política había despertado.

Esta no quedó defraudada.

Primero se celebró el Consejillo que precede al Consejo que preside luego el Presidente de la República, y que ayer, ya no llegó a reunirse.

A las doce y veinticinco abandonó la reunión don Alfredo Martínez, quien dijo a los periodistas:

—Nada señores, que se ha planteado la crisis total.

Después salió el señor De Pablo Blanco diciendo:

—Se ha producido la crisis total y no por las causas políticas conocidas, sino por otras, que ministro alguno jamás ha presenciado.

A continuación salió don Cirilo del Río manifestando:

Se ha producido la crisis total sin que ni siquiera hayamos llegado a reunirnos bajo la presidencia del Jefe del Estado.

Manifestaciones del señor Portela. —El Presidente le reitera su confianza

A la una menos cuarto salió de Palacio el señor Portella Valladares, diciendo:

—Se ha planteado la cuestión política. Después de ser aprobado el decreto de disolución, alrededor de este decreto han surgido discrepancias que han motivado la crisis.

La tramitación y actitudes que se mostraron en el gabinete con motivo de la cuestión política quedarán expuestas en unas notas que yo les facilitaré a ustedes y que se están preparando, en las que se explica el detalle de la gestación de esta crisis.

El Presidente de la República me ha otorgado su confianza para reconstruir un Gobierno de centro y por ello ahora voy a aprovechar los momentos realizando las gestiones oportunas, comenzando por visitar al presidente de las Cortes, según es costumbre.

Un periodista le dijo que el señor De Pablo Blanco en su referencia había indicado que las causas de la crisis eran tales que ningún ministro las había presenciado jamás.

El presidente del Consejo dijo:

—El señor De Pablo puede decir lo que quiera. Yo me propongo contestarle y negarlo.

La referencia que yo doy es la que vale.

Un informador le preguntó que si esta misma tarde habría Gobierno y respondió:

—Pudiera ser que así suceda.

Dichas estas palabras se dirigió al domicilio del presidente de las Cortes.

Las visitas y gestiones del Presidente.— Maura le niega su colaboración

Desde el Palacio Nacional el señor Portela marchó al domicilio particular del señor Alba.

Al salir manifestó a los periodistas:

—Ha sido la visita obligada y protocolaria; se ha producido la conversación en los términos de amistad, republicanismo y sentimiento del deber que posee el señor Presidente de las Cortes, quien no me ha recatado su pensamiento, el cual yo valoro en cuanto vale, por proceder de tan relevante personalidad.

A continuación añadió:

—Ahora me dirijo a visitar al señor Maura, aunque desde luego temo que me dirá que no.

Cuando salió de casa del señor Maura dijo:

—Como me temía, el señor Maura se ha negado a colaborar en el Gobierno que pretendo formar, alegando las razones suyas ya conocidas por la anterior crisis y ampliadas por las informaciones periodísticas.

Un periodista le preguntó si había solicitado del señor Maura la colaboración personal y respondió:

—La personal o la de un representante suyo.

Lo que dice don Miguel Maura

El ex ministro señor Maura después de la visita del señor Portela recibió a los periodistas.

Les manifestó que se había negado a colaborar repitiéndole las mismas razones de hace quince días que subsisten hoy, acrecentandas por la actuación del Gobierno en estos días.

Portela dice tiene aprobado el decreto de disolución, por unanimidad

Desde el domicilio del señor Maura marchó el señor Portela a la Presidencia del Consejo de donde salió a las 3 menos veinte, manifestando que iba a comer y descansar algún tiempo.

Un periodista le preguntó si el decreto de disolución había sido aprobado y el señor Portela contestó:

—Por unanimidad ha sido aprobado. Y la crisis se ha producido a consecuencia de discrepancia surgida después de la lectura y aprobación de dicho decreto.

Se le preguntó a qué hora comenzaría por la tarde sus gestiones y dijo que a las cuatro y media.

Seguidamente se dirigió al Hotel Palace donde se hospeda, almorzando con sus familiares y el señor Martín de Veses.

Interesante referencia del señor Rahola. —La crisis se planteó tras violenta discusión

...Por la tarde, a primera hora, el ministro señor Rahola recibió a los periodistas a quienes hizo las siguientes manifestaciones:

Les dijo que había sido aprobada la prórroga de los presupuestos y que también el presidente leyó el decreto de disolución de Cortes. Y en la deliberación se planteó la crisis no precisamente por el decreto, sino porque como es natural, el presidente aludió a la dirección política del Gabinete para las futuras elecciones y se manifestaron las discrepancias ideológicas y políticas.

El Presidente se refirió a los conciliábulos, visitas y contactos de estos días, calificándolos severamente. Y entonces el aludido reaccionó según su temperamento, lo que dió ocasión a un choque de carácter personal que se convirtió en una discusión agria que no era propiamente de Versalles. Ya se manifestó con esto un estado de incomodidad y desagrado que hacía patente la descomposición del Gobierno.

—¿Porqué se aprobó el decreto de disolución?

—No hizo más sino dar cuenta y en su discusión fué cuando ocurrió este incidente de que les doy noticia.

—¿La crisis ha sido por lo que todos sabíamos o por algo distinto? Porque el señor De Pablo Blanco ha declarado que la crisis se produjo por algo desusado.

—Es que lo es realmente que se llegue a tales extremos. En ocasiones las palabras no se recogen como en una conversación particular.

Cada cual tiene un temperamento y según el mismo responde, y, naturalmente, no se escogen las frases, no se analizan las palabras, y ya digo que el Consejo no resultó lo más parecido a Versalles. Son cosas que hieren y provocan una contestación que hiere más. En fin, algo muy desagradable.

Cuando llegó a mí el momento de hablar manifesté que me parecía inútil, porque la descomposición del Gobierno era manifiesta, y ahí quedó.

—Pues el señor Portela — dijo un periodista — ha dicho algo más, porque pasó luego a ver a S. E. y éste le ratificó la confianza para formar un Gobierno centro.

—De eso — respondió — yo no sé nada. Yo me había ido antes, porque ya digo que planteada la crisis en el Consejillo, no había ocasión para que acudiera a presidirnos el Jefe del Estado.

Nota oficiosa del Consejo

Después el señor Rahola facilitó a los periodistas la nota oficiosa del Consejo.

La nota es bastante extensa figurando entre los decretos aprobados, como más importantes los siguientes:

Presidencia: — Se aprobó un decreto autorizando a la Comisión gestora de la Diptación de Madrid, para emitir un empréstito de 29 millones de pesetas para obras.

Se acordó destituir al gobernador civil de Almería, por su falta de energía para impedir las extralimitaciones cometidas en un mítin del Socorro Rojo Internacional.

Nombrando una Comisión integrada por representantes del Estado y de la Generalidad, para completar la valoración de los servicios estatales traspasados y formar y aprobar el inventario de bienes y derechos.

Instrucción Pública. — Decreto relativo a la constitución de los Tribunales que han de juzgar las oposiciones a catedráticos.

Declarando oficial el XIV Congreso Internacional de Música contemporánea que se ha de celebrar en Barcelona.

Hacienda. — Decreto aprobando la prórroga de los Presupuestos.

Marina. — Disponiendo que el general de Brigada de Ingenieros de la Armada, don Juan Tamayo, pase a la situación de reserva, cesando en el cargo de jefe de los servicios técnicos industriales de ingenieros navales del Ministerio.

—Nombrando para este cargo al general de brigada don Enrique de La Cierva.

Proponiendo al empleo de general de brigada de Ingenieros de la Armada al coronel don Manuel González Alero.

El Presidente del Consejo prosigue sus gestiones. — Don Abilio Calderón no acepta una cartera

Después de almorzar el señor Portela Valladares volvió nuevamente a la Presidencia.

Al entrar dijo a los periodistas, que allí le aguardaban:

Ahora voy a celebrar varias conferencias telefónicas y a las cuatro y media marcharé al domicilio del señor Presidente.

Poco después de llegar a la Presidencia el señor Portela Valladares, lo hizo don Abilio Calderón, quien conferenció con el encargado de formar Gobierno durante una hora. A la salida dijo que no haría manifestación alguna y que se atenía a la referencia que de la reunión diese el señor Portela Valladares.

—¿Tiene usted alguna cartera en el nuevo Gobierno? — se le preguntó.

—Sí, tengo la mía, que ustedes ven — respondió sonriendo.

A las cinco menos veinte salió el señor Portela Valladares, quien, al ver a los periodistas, dijo:

—Me remito a lo que haya dicho el señor Calderón.

—Es que éste ha indicado — dijeron los periodistas — que usted daría la referencia de la entrevista.

El señor Portela Valladares contestó:

—He cambiado impresiones sobre el momento político y sobre la actitud que haya de adoptar el señor Calderón, que tiene una minoría muy interesante, no precisamente por el número de diputados, que creo es de 16, sino por su carácter de independencia, que marca su actitud en los problemas que interesan a España y a la República, sin mezclar ofuscaciones que se producen en otros grupos que sienten fervor por la ideología que profesan.

En esta entrevista hemos examinado el momento actual, coincidiendo en muchos puntos.

—Entonces — indicaron los periodistas — el señor Calderón va a ser ministro.

—Eso — respondió el señor Portela— no se puede decir hasta que el señor Alcalá Zamora no haya firmado los decretos nombrando al nuevo Gobierno.

—¿Habrá Gobierno esta tarde?

—Ee es mi deseo. Ahora voy al Ministerio de la Gobernación, donde permaneceré cinco minutos y desde allí me trasladaré al Palacio Nacional.

Mientras el señor Portela marchaba al Ministerio de la Gobernación don Abilio Calderón consultó con su minoría a la que reunió en el Congreso.

El resultado de esta consulta fué que el señor Calderón no aceptó el cargo, salvo que en el nuevo Gobierno participaren algunos grupos de derechas.

Portela en Palacio. — Firma de decretos. — Nuevas gestiones

Desde la Presidencia se dirigió el señor Portela Valladares al Hotel Palace donde tomó su coche oficial, pues utilizó uno particular para trasladarse a aquélla.

Después marchó al ministerio de la Gobernación, donde permaneció unos minutos, dirigiéndose a Palacio.

Al entrar dijo que iba a someter a la firma de Su Excelencia algunos decretos pendientes.

A las seis menos veinticinco salió el señor Portela de Palacio y mostrando una voluminosa cartera, dijo:

—He sometido a la firma de Su Excelencia muchos decretos y esto ha sido lo que me ha entretenido. Ahora voy a ver si realizo algunas gestiones al objeto de procurar queden terminadas esta tarde y después visitaré de nuevo al Presidente.

—¿Entre esos decretos figura la disolución?

—No. Ese decreto fué aprobado por unanimidad, pero sin fecha. Las sesiones están suspendidas hasta primero de enero y, por tanto, puede aparecer publicado el día 2 o suspenderse las sesiones por un més más ya que ello entra dentro de las prerrogativas presidenciales.

Dijo que se dirigía al ministerio de la Gobernación y que realizaría a continuación algunas gestiones.

Después, añadió, volveré a Palacio pues voy a ver si puedo traer la lista del nuevo Gobierno.

Nota del jefe del Estado

El jefe del Gabinete de Prensa de la Presidencia de la República, facilitó la siguiente nota del Presidente de la República que, según dijo se entregaba a la Prensa para ganar tiempo, después de leída al jefe del Gobierno dimisionario.

La nota dice así:

Esta crisis, como la de octubre último, se ha resuelto sin consulta. Para seguir ese precedente en el trámite y para decidirla en el fondo ha tenido en cuenta el Presidente de la República los siguientes motivos:

Primero. — Están muy recientes los pareceres, emitidos del nueve al catorce del actual, enfocando ya el problema capital de la disolución y los demás con él relacionados.

Segundo. — Apremian las circunstancias, hacia la prontitud de resoluciones y prórrogas constitucionales, para no hacer de la estrechez de lazos desfiladeros que cohíban el ejercicio obligado de prerrogativas legítimas.

Tercero. — Al producirse la crisis redúcense tanto las facilidades que excluyen la duda acerca de la composición de un Gobierno, con menos intereses electorales que ponderación e imparcial electoral, garantía de todas las tendencias, sean cuales fueren los programas de éstas, y los propósitos que anuncien o les guíen para el uso de su victoria.

Cuarto. — Subsisten los motivos que llevaron a la formación de un Ministerio, que sin perjuicio de someter su propio significado a la decisión del sufragio, sienta, no el afán de obtener una mayoría y sí el de que ésta responda, en cuanto lo permita el sistema electoral vigente, a la voluntad expresada por el país.

Quinto. — Los aludidos motivos refuérzanse enlazando estas dos consideraciones: la propensión mostrada hacia una lucha de intestinos apasionamientos, de entre dos tendencias contrapuestas y extremas; el origen de los Gobiernos que se forman al disolver las Cortes, sin el apoyo posible en éstas, emana de la autoridad presidencial, con la consiguiente responsabilidad de ésta.

Si en condiciones tales el Ministerio como entidad se colocara resueltamente de un lado y frente al otro, aparecería todo el poder sin excepción ni límite, como beligerante, y borrada con ello la expresión de unidad por encima de las luchas, más necesaria en éstas, que en la tregua, para mantenerlas con sereno arbitraje, dentro del campo y de las normas del derecho.

Por todos los motivos indicados se ratifica la confianza al presidente del Gobierno dimisionario para que lo reorganice inmediatamente con carácter de un Ministerio de centro.

Portela facilita la lista

Desde Palacio, marchó el señor Portela a la Presidencia para usar el teléfono.

Marchóse después a casa del Sr. Alcalá Zamora.

Salió a las 8'20, facilitando la lista del Gobierno siguiente:

Presidencia y Gobernación. — Portela.
Estado. — (Pendiente de consulta)
Guerra. — Molero.
Marina. — Contralmirante Arrazola
Hacienda. — Rico Avello.
Justicia y Trabajo. — Becerra.
Obras Públicas. — Cirilo del Río.
Agricultura. — Alvarez Mendizábal.
Instrucción. — Villalobos.

¿Será Ministro Rico Avello?

A las 9'30, en la Presidencia, manifestaron que la cartera de Estado, pendiente de designación, había sido otorgada al Sr. Rico Avello, pasando a ocupar la de Hacienda D. Joaquín Urzáiz.

Posteriormente, a las diez de la noche, el subsecretario de la Presidencia manifestó que el Sr. Rico Avello no aceptaba la cartera de Estado.

El Sr. Portela iba a realizar gestiones cerca de determinada persona para que ocupe el cargo.

Mañana, a las diez, se verificarán las tomas de los nuevos Ministros y seguidamente se reunirán en Consejo.

Martínez de Velasco y D. Melquíades, opinan

El Sr. Martínez de Velasco dijo que la crisis se ha planteado a consecuencia de divergencias anteriores en el Gobierno.

D. Melquíades Alvarez ha calificado la crisis de inoportuna e impuesta por elementos extraños al Gobierno.

No creía factible un Gobierno a base de la C. E. D. A.

Reunión del Consejo de la C. E. D. A.

Desde las 6 de la tarde hasta las ocho y media de la noche estuvo reunido en su domicilio el Consejo de la C. E. D. A.

A la reunión asistió el Sr. Gil Robles con los ex-ministros del partido.

El Sr. Gil Robles expuso la situación política y solicitó del Consejo su parecer sobre alianzas electorales.

Acordóse redactar unas bases, que se harán públicas en el momento oportuno.

Las carteras de Hacienda y Estado

Algunos periodistas consiguieron hablar esta noche con el Sr. Portela, quien les dijo que definitivamente la cartera de Hacienda será desempeñada por el señor Rico Avello.

El Sr. Urzáiz desempezará la de Estado con lo cual queda completo el Gobierno.

Hasta esta mañana

A las diez y cinco abandonó la presidencia el Sr. Portela, manifestando que por la noche no haría ninguna gestión en relación con la cartera de Estado.

Mañana — dijo — me ocuparé del asunto.

DE PROVINCIAS

CORUÑA

La conmemoración de la traslación del Apóstol Santiago desde Jerusalem a Compostela

Santiago de Compostela. — Con gran solemnidad celebróse en la Basílica la tradicional ceremonia conmemorativa de la traslación del Apóstol Santiago desde Jerusalem a Compostela.

Una delegación de la Archicofradía hizo la ofrenda.

García Sánchiz pronunció elocuentísima alocución, que fué contestada por el Arzobispo.

Al acto asistió el Ayuntamiento en pleno y representaciones.

La animación puede compararse con la que reina durante las fiestas del Apóstol.

CADIZ

Amaina el temporal

Cádiz. — Ha amainado el temporal.

Algunos barcos que se refugiaron en el puerto se han hecho a la mar.

LEON

Aun de la revolución de Octubre. — Recuperación de dinero robado

León. — La Guardia civil de Oviedo se enteró, al ser detenida una mujer en esta capital, de que en León se guardaba una cantidad importante de lo robado en el Banco de España de Oviedo. Con tal motivo, se trasladaron aquí dos oficiales de la Guardia civil que con varios números a sus órdenes se dirigieron a una casa del pueblo de Trobajo del Camino. La rodearon y cuando penetraron en la casa, el dueño de la misma la había abandonado con otros tres más en un automóvil. La Guardia civil salió en su persecución por la carretera de Asturias y antes de llegar al puerto de Pajares consiguió detenerlos, siendo llevados a Oviedo.

En el registro que practicaron en la casa de Trobajo se encontró una importante cantidad de dinero en los largueros de una cama.

Se cree que todavía hay más dinero escondido.

AVILA

Siguen sin aparecer los cadáveres de las víctimas de unas inundaciones

Avila. — Continúan sin aparecer los cadáveres de las víctimas de las inundaciones de San Esteban del Valle.

Hoy, cumpliéndose órdenes superiores se ha comenzado a desescombrar las casas derrumbadas por el agua para ver si bajo los escombros aparecen los cadáveres.

TERUEL

Robo sacrílego

Teruel. — En la iglesia del pueblo de Fezcalada penetraron ladrones, que se llevaron un cáliz, tres patenas, una copa de consagrar y otros objetos de culto, valorados en unas 500 pesetas. Se ignora quiénes fueron los autores del robo sacrílego.

Desde Barcelona

Alarma en la Barceloneta

El pasado domingo, una formidable detonación sembró la alarma en la barriada de la Barceloneta, la cual fué atribuída a la explosión de un artefacto o de una caldera.

Avisada la Policía se hicieron las averiguaciones pertinentes al caso, no sólo en aquella barriada, sino también en la de Pueblo Nuevo, sin resultado positivo.

Se cree, no obstante, que la explosión se produjo en alguna embarcación que pasaba junto a la costa, a pesar de que el hecho no ha podido comprobarse.

Semanario denunciado

Por el fiscal de guardia se ha denunciado el último número del semanario "Presente" por supuestas injurias al Jefe del Estado.

El Juzgado ha comenzado la instrucción del sumario por el procedimiento de urgencia, habiéndose dado orden de detención contra el autor del artículo.

Conferencias contra la guerra química

Formando parte del ciclo de conferencias sobre "Protección contra los gases de guerra y tóxicos aeroformes de carácter industrial", el sábado por la tarde dió su conferencia en el Salón de Ciento el reverendo padre Eduardo Vitoria, director del Centro de Estudios Químicos de Sarriá, cátedra de Química, sobre el tema "Los agresivos químicos".

Llegada de Bertrán y Musitu

En el expreso ha llegado esta mañana de Madrid el ex ministro señor Bertrán y Musitu.

Barcelona, 30 diciembre 1935

La guerra italo-abisinia

La aviación italiana bombardeó las poblaciones de Daggabur, Dagamodo y Khoram

Protesta del Negus ante la S. de N., contra los métodos empleados por los italianos

Discurso del «Duce» en el Consejo de Ministros italiano

El ras Mulugueta avanza hacia Makallé y se va estrechando el cerco etíope contra dicha población

Con motivo de la Navidad copta, el Negus publica una proclama

Abdis Abeba. — Con motivo de la Navidad copta, que se celebrará dentro de poco, el Negus ha publicado una proclama en la cual dice entre otras cosas:

"Soportaremos todavía muchas dificultades, pero Dios, que está con nosotros, protegerá los humildes soldados que luchan por la patria y por el rey de los reyes. León vencedor de la tribu de Judá, que vuestras oraciones alenten a nuestras tropas y las lleven a la victoria".

La aviación italiana bombardea las poblaciones de Daggabur, Dagamodo y Khoram

Addis Abeba. — Después de varios días de relativa calma en la aviación italiana, los aviones italianos valvieron a hacer sentir su presencia sobre las concentraciones etíopes.

Aparatos italianos bombardearon Daggabur.

Después de su trágica labor, estos aviones siguieron hacia la región de Dagamodo, situada al suroeste de Daggabur, donde arrojaron el resto de su cargamento de bombas.

Por otra parte, dos aviones italianos han volado sobre Aicha, población situada cerca de la frontera francesa, pero sin bombardearla, posiblementte ante el peligro de que alguno de los proyectiles cayera por equivocación al otro lado de la frontera. Dichos aparatos se han limitado, pues, a sacar numerosas fotografías.

En la región de Harrar, donde vuelve a llover, el cielo nublado facilita los raids aéreos.

Noticias de Dessie anuncian que los aviones italianos bombardearon de nuevo la ciudad de Khoram, situada cerca del lago Achangui. Los aviones efectuaron numerosas evoluciones en estta última región. Se cree que buscaban a alguna concentración etíope, a la que no han visto.

Comunicado oficial italiano

Roma. — El comunicado oficial italiano dice así:

"El mariscal Badoglio telegrafía que una columna eritrea llegó ayer hasta la zona de Uarieu, en el Tembien. Efectuó una operación de unión con una columna que el día 22 del corriente se distinguió en una batalla registrada en Abbi Addi. En los combates a consecuencia de estas operaciones, el enemigo sufrió graves pérdidas.

De los soldados italianos resultaron 44 muertos y 12 heridos. De las fuerzas eritreas, ocho soldados resultaron muertos y dos heridos.

En la Somalia, las fuerzas del Sultán sometido de los Cheveli, Olol Dinle, se batieron en la región de Uebbi Cheveli, con importantes contingentes de guerreros etíopes. La aviación apoyó con éxito la acción del sultán Olol Dinle".

Tropas italianas de Libia a Eritrea

Port Said. — Han pasado por el Canal de Suez varios vapores con tropas italianas de la Libia con dirección a Eritrea.

Llamamiento del Emperador etíope a la Sociedad de Naciones, protestando contra los métodos empleados por los italianos. — Afirma que las tropas italianas maltratan la población civil y que han empleado gases en Takkassé

Addis Abeba. — El Emperador ha hecho otro llamamiento a la Sociedad de las Naciones protestando contra los métodos de guerra empleados por los italianos.

Según las noticias oficiales facilitadas en esta, el Emperador se queja de que los italianos el efectuar sus retiradas continúan violando todas las estipulaciones de derecho internacional.

La protesta señala que en Shire y Tembien las tropas italianas han quemado las iglesias y maltratado la población civil.

El Negus afirma que el 23 de este mes los italianos han empleado por primera vez gases venenosos en la región de Takassé.

La protesta termina con un apasionado llamamiento a la S. de N. contra los crueles procedimientos empleados por los ejércitos italianos.

Por noticias del frente Norte se sabe que la lucha continúa encarnizadamente y que los italianos traen nuevos refuerzos para consolidar sus posiciones.

Expectación ante el inminente desencadenamiento de la ofensiva general etíope

Addis Abeba. — Reina enorme expectación ante el anuncio oficial del inminente desencadenamiento de la ofensiva general etíope en el frente Norte, con la que se tratará de arrojar a los italianos a los confines de Eritrea.

Discurso de Mussolini sobre política internacional y la situación de los ejércitos italianos en Abisinia, ante el Consejo de Ministros italiano. — El fracaso del plan Laval-Hoare y el asedio económico que sufre Italia

Roma. — El Consejo ministerial celebrado bajo la presidencia de Mussolini aprobó las cifras del presupuesto para 1936, de las que resultan un superavit de unos veinte mil millones de liras, pero no están incluídos los gastos por la campaña de Africa.

Mussolini hizo un extenso discurso ocupándose de los últimos acontecimientos de política internacional y de la situación de los ejércitos italianos en Abisinia.

Según la nota oficial, Mussolini repitió que las proposiciones de París no llegaban ni con mucho a satisfacer las demandas mínimas de Italia, especialmente en lo relacionado con la seguridad de fronteras y el establecimiento de las colonias italianas de explotación.

El "Duce" añadió que, sin embargo, las proposiciones estaban destinadas a fracasar desde el momento de su publicación y mucho antes de que el Gran Consejo Fascista hubiera tenido oportunidad de examinarlas.

La causa de este fracaso, manifestó Mussolini hay que buscarla más allá de las fronteras de Italia.

Refiriéndose a la situación militar en Africa, manifestó que en el frente de Eritrea las tropas italianas habían sido concentradas y actualmente consolidaban sus posiciones que en ciertos puntos estaban a más de 160 kilómetros de distancia de las antiguas fronteras.

Este rápido avance, logrado en los 30 primeros días de la campaña, necesitaba ahora extensas medidas de organización para faciliar la llegada de refuerzos.

Mussolini indicó que de vez en cuando tenía que haber algún descanso en las operaciones especialmente en una guerra colonial cuando hay que organizar el avance de las tropas en regiones salvajes y montañosas como la de la provincia de Tigré que tiene un área igual a la séptima parte de la de Italia y cuyos puestos avanzados estaban a una distancia de 400 kilómetros de Massaua, base del ejército de operaciones.

Finalmente Mussolini habló de la disposición de ánimo en el país, sobre todo en lo relacionado con la resistencia contra el asedio económico, manifestando que todas las fuerzas vivas del país estaban cooperando con eficacia tal que no había necesidad de dictar medidas legislativas.

Las grandes organizaciones industriales y los comités corporativos técnicos están preparando y realizando hasta el último extremo la explotación de todos los recursos nacionales mientras que la técnica de las industrias químicas proporcionaba substitutos por muchas de las materias primas que antes venían del extranjero.

El ras Mulugueta avanza hacia Makalé

Addis Abeba. — El ejército del ras Mulugueta está avanzando sobre Makallé, desde sus posiciones del sudeste de esta última ciudad. Las fuerzas del ras Seyoum y del ras Kassa avanzan contra el flanco italiano situado a 60 millas del desfiladero de Afgana, en el sector de Addi Abi.

Se va estrechando el cerco etíope contra Makallé

Addis Abeba. — El cerco etíope sobre Makallé se está estrechando día tras día. Los etíopes se han hecho fuertes en todas las regiones que por el sur son susceptibles de amenazar seriamente la tranquilidad de Makallé. Indudablemente la posición mejor de que disponen los etíopes es la ocupada por las fuerzas del Ras Kassa, que atacan al flanco del ejército italiano en una extensión de más de 100 kilómetros, desde el desfiladero de Afgaga hasta la ciudad en Addi Abi, que ha sido convertida en plaza fuerte por las tropas etíopes.

Por otra parte, el ejército del ras Mulugueta, desde sus posiciones del Sur Oete, hostiliza con éxito a las avanzadas enemigas, las cuales, en algunos puntos han tenido que batirse en retirada, a pesar de haber recibido refuerzos de importancia.

Las tropas del ras Seyoum colaboran con las del ras Kassa en su ataque contra el flanco italiano.

NOTAS SUELTAS

URUGUAY

La ruptura con los soviets. — Comentarios de la Prensa

Montevideo. — La prensa de esta capital aplaude sin reserva alguna las medidas adoptadas por el Gobierno con relación a la representación diplomática de los soviets.

FRANCIA

Los proyectos de ley sobre los grupos de combate

París. — A las nueve de la noche se reunió la Cámara de diputados.

Varios diputados hicieron uso de la palabra para exponer su opinión sobre los proyectos de ley que, aprobados anteriormente por la Cámara, han sido ahora devueltos por el Senado, y seguidamente se dió cuenta de una enmienda presentada por Rommage, que tiende a censurar la acción de las Sociedades secretas, especialmente la fracmasonería.

Puesta a votación esta enmienda es rechazada.

Después se procede a votar el conjunto del proyecto sobre los grupos de combate, que queda aprobado por 403 votos contra 104.

A continuación la Cámara aprueba los proyectos de ley relativos al uso de armas prohibidas y a la libertad de Prensa.

Como este último proyecto ha sido ligeramente modificado por la Comisión de Legislación de la Cámara, debe volver otra vez al Senado.

El texto aprobado por el Senado sobre el uso de armas establece castigos especiales para aquellas personas que sean detenidas en el curso de alguna manifestación o como consecuencia de ellas, y en cuyo poder se encuentren armas prohibidas.

ULTIMOS TELEGRAMAS

DESDE MADRID

Madrid, 31 (9'30)

Discurso de Cambó

Dicen de Barcelona que el Sr. Cambó pronunció, anoche, en aquella capital, su anunciado discurso sobre el momento político.

Dijo que el Gobierno, después de la revolución de Octubre, debió buscar una fórmula de pacificación. Una vez aclarado todo, debía haber venido la clemencia. Hay que tener en cuenta que, en las revoluciones, el 99 por 100 de los hombres que intervienen en ellas son de buena voluntad.

Se quejó, el Sr. Cambó, de que en España no se indulte como se ha hecho en Grecia.

Trató de la política económica, diciendo que no se ha hecho nada en este terreno.

Dijo que en política social se ha hecho una actuación desacertada. Atacó a la C. E. D. A. Gil Robles, dijo, nos acusa de que convivamos con masones; pero él ha incurrido en mayor responsabilidad. Cuando Gil Robles, añadió, deje de ser un agitador y se convierta en hombre de gobierno, nos entenderemos.

EL ACCIDENTE OCURRIDO AL DIRECTOR GENERAL DE SEGURIDAD

Este y un hijo suyo, heridos de escasa consideración. — Su señora, grave

El accidente sufrido por el Director General de Seguridad, capitán Sr. Santiago, ocurrido cerca de Avila, no tuvo tan graves consecuencias como se dijo en un principio.

El Sr. Santiago sufre magulladuras; su estado no es grave, y ayer ya asistió a su despacho.

Su esposa, que sufre heridas en la cabeza y la fractura de la cadera, ha experimentado, dentro de la gravedad de su estado, una mejoría.

Su hijo, de nueve años, sufre también heridas de escasa consideración.

DEL EXTRANJERO

TARDIEU, ABANDONA EL GRUPO REPUBLICANO DE CENTRO

Por disconformidad con el discurso pronunciado por Reynaud

París. — Por disconformidad con el discurso que el sábado pronunció, en la Cámara, el diputado Reynaud, del grupo republicano de centro, contra la política internacional de M. Laval, se ha dado de baja en el grupo M. Tardieu, ex Presidente del Consejo.

En su carta dimisionaria, dirigida a M. Raynaud, Tardieu dice que la situación internacional no es, meramente, la cuestión de elegir entre Italia, que violó el Covenant, e Inglaterra que se esfuerza en mantenerlo. Añade que la confusión está, principalmente, en el hecho de que las sanciones han sido aplicadas sin suficiente organización, lo cual, no sólo las ha hecho ineficaces, sino también peligrosas, siendo Inglaterra responsable del contínuo desorden que las sanciones vienen produciendo. Tardieu afirma, en resumen, que la amenaza de sanciones previamente organizadas y consiguientemente comprensivas, puede evitar la guerra, mientras que las sanciones parciales y progresivas pueden llevar a la guerra, y éste es el peligro que el Gainete Laval pretende evitar.

BURSATILES

(Cambios facilitados por el Corredor de Comercio Colegiado, don Rafael Pomar).

BOLSA DE MADRID

(30 Diciembre 1935)

Interior 4 %	80'90
Exterior 4 %	99'70
Amortizable 4 %	90'00
" 5 % 1926	103'00
" 5 % 1927 libre	103'00
" 5 % 1927 con imp.	99'90
" 3 % 1928	85'25
" 4 % 1928	100'15
" 5 % 1929	103'00
" 4 % 1935	100'00
C. " 4'5 % 1928	101'10
Bonos Oro A	260'00
Tesoro 4'5 em. Nvbre. 1934	104'45
" 4 % em. Abril 1935	104'00

BOLSA DE BARCELONA

(30 Diciembre 1935)

Nortes	35'60
Alicantes	31'60
Coloniales	36'15
Rif	61'00
Explosivos	122'75
Petróleos	5'80
Ford	277'50
Aguas Barcelona	186'25
Catalana Gas y Electrici. s. E.	115'00
París	48'45
Londres	36'30
Bruselas	124'50
Roma	59'30
Zurich	239'25
Nueva York	7'36

TEATRALES

Lírico

Hoy, a las seis de la tarde, se pondrá en escena la zarzuela en un acto "Los Claveles".

Por la noche, a las nueve, la zarzuela en un acto "La Revoltosa" y reprisse de la zarzuela en dos actos del maestro Vives, "La Generala", cantada por Ricardo Mayral.

Principal

Esta tarde, a las seis, se dará la comedia "El misterio de la Quinta Avenida".

Por la noche, a las nueve y media, "Oro y marfil".

Balear

Hoy, se celebrarán funciones de circo tarde y noche.

DEL MAR

MOVIMIENTO DE BUQUES

Procedentes de Ibiza y Valencia, llegaron ayer la balandra "Rafael Verdera" con carga general y la goleta "Mendo", con carga de tránsito, respectivamente.

Fue despachado ayer, para Phillippeville y con lastre, el pailebot "Cala Morlanda".

Salió ayer tarde, para Valencia, la motonave "Ciudad de Alicante", con lastre.

Anoche salió la motonave correo "Ciudad de Barcelona", para la Condal Condal.

Esta mañana ha llegado, procedente de Ciudadela, el vapor "Ciudadela".

Procedente de Barcelona, ha llegado hoy el "Ciudad de Palma".

También ha llegado esta mañana el vapor correo "Mallorca", de Valencia.

Para Cabrera, ha salido hoy mañana, el vaporcito "Ciudad de Alcudia". Por la tarde estará de regreso en el puerto.

MATRIMONIO

Joven, católico, 22 años, 150.000 pesetas capital, desea relacionarse con señorita, parecidas condiciones, fines matrimonio; reserva y seriedad absolutas: escribir a ROS, P. de Santa Eulalia, 10, Palma.

Servicio de Correos

Entrega de impresos de mas de 500 gramos

De 11'30 a 13'30; los días laborables sábados de 18 a 19'30; los miércoles de 11 a 13.

Venta de sellos para el franqueo

Por la mañana: de 8'30 a 13'30.

Por la tarde: lunes, martes, jueves, viernes y sábados, de 16'50 a 20'30; los miércoles de 15'50 a 20'30.

Recogida de correspondencia ordinaria

Buzones de las estaciones férreas: 5 minutos antes de la salida de cada uno de los trenes correos.

Buzones del Ayuntamiento: por la mañana, a las 13; por la tarde, a las 20'40.

Buzones de la Administración principal: 30 minutos antes de la señalada para la salida de los correos.

Administración Principal: Soledad, 48

Secretaría

De 8'30 a 13: los días laborables.

De 8'30 a 21; los viernes no hay servicio.

Certificados

Lunes: de 9 a 12'30 y de 17 a 19.

Martes, jueves, viernes y sábados: de 9'30 a 12'30 y de 17 a 19.

Miércoles: de 9'30 a 12'30 y de 16 a 20.

Giro postal

De 9'30 a 21; los domingos no hay servicio.

Paquetes postales

Imposición: de 9 a 11.

Entrega: de 5 a 18'00.

Por la tarde: lunes, martes y jueves.

Los domingos no hay servicio.

Valores declarados

Lunes, martes, jueves, viernes y sábados: de 9'30 a 12'30 y de 17 a 18'20.

Lista de Correos

Por la mañana: de 12 a 18'30, todos los días.

B. OLIVER CAPO

ESPECIALISTA EN DIABETES

Plaza Santa Catalina Thomás, 24

SIMON GARCES

Corredor de Comercio Colegiado

Baratillo, 15 Teléfono 2267

ELIXIR

Ensaye el Elixir Saiz de Carlos y notará un gran alivio en su padecimiento del estómago o intestinos.

ESTOMACAL

Uselo con la seguridad de que jamás perjudica, por lo que es el medicamento preferido por la clase médica.

SAIZ DE

Indicaciones: Dispepsia, dolor de estómago, acidez, vómitos, diarreas, dilatación y úlcera del estómago, etc.

CARLOS

137

✝

Don Miguel Capllonch Rotger

MUSICO-COMPOSITOR

Falleció en Pollensa el día 21 de los corrientes

A. E. R. I. P. A.

Su desconsolada familia pone en conocimiento de sus amistades que las misas que se celebrarán en la iglesia parroquial de San Jaime el próximo jueves, día 2, de 7 a 10 de la mañana, serán aplicadas en sufragio del alma del finado.

DE LAS ISLAS

DE LA PUEBLA

Afición futbolística

Con entusiasmo siempre creciente va aumentando la afición futbolística en nuestro pueblo.

Día 26 del actual el equipo poblense contendió con el manacorente, con el mayor entusiasmo posible, empatando por dos goals; puede asegurarse que asistió la inmensa mayoría del pueblo, sin que faltaran las autoridades municipal y judicial y algún elemento civil.

Cuarenta-Horas

El mismo día terminaron por la noche con la mayor solemnidad y notabilísima asistencia de fieles de ambos sexos, las Cuarenta Horas de Navidad fundadas temporalmente en sufragio del alma de doña Juana Ana Serra Moll, en las cuales ha predicado el M. Rdo. P. Jaime Barceló, Provincial de los Padres Teatinos.

Repartición de bonos

El día de Navidad, en la Casa Rectoral, se repartieron bonos de pan y arroz a los pobres de esta localidad.

C.

La Puebla, 26 de Diciembre

DE CAPDEPERA

Resurgimiento religioso

De tal puede llamarse la explosión de fé y de entusiasmo que este católico pueblo ha demostrado en las tradicionales fiestas que ha celebrado en honor de su Patrona, la Virgen de la Esperanza, venerada desde tiempo inmemorial en el Oratorio de su antiquísimo Castillo. En todo cuanto se relaciona con su Patrona ha respondido siempre el pueblo de Capdepera con entusiasmo, herencia sagrada heredada de sus mayores, que en los tiempos de los incursiones de los moros supieron acudir a Ella en demanda de protección cuando aún el pueblo se hallaba encerrado en el recinto amurallado de su Castillo. Por esto las fiestas de la Virgen de la Esperanza son para Capdepera las fiestas del mayor entusiasmo, las fiestas en que siempre ha demostrado su espíritu religioso. Esto ha sido siempre, pero este año lo ha demostrado más intensamente, gracias al impulso que ha sabido darle la Acción Católica tanto masculina como femenina.

En los nueve domingos que han precedido a la festividad, se ha celebrado el tradicional novenario en el Castillo. Una multitud de fieles llenaba los ámbitos del espacioso Oratorio, ávidos de obsequiar a su Reina.

El celoso Sr. Cura-Ecónomo, don Monserrate Rosselló, les dirigía fervorosa alocución; se recitaban las preces antiguas y el pueblo en masa cantaba aquellas estrofas típicas que nos recuerdan la confianza con que en tiempos antiguos los hijos de Capdepera acudían a su Patrona durante las invasiones musulmanas.

Todo esto no fué sino una preparación para las grandes solemnidades que se avecinaban. Los días 15, 16 y 17 se celebró un solemnísimo triduo en el templo parroquial. En el altar mayor y sobre un trono de flores e iluminada por potentes focos, fué colocada la imagen antigua de la Virgen de la Esperanza, la que desde tiempo inmemorial fué venerada en el Castillo y que por una piedad poco entendida de los antiguos fué bajada de su Castillo y colocada en el templo parroquial cuando éste fué construído hacia mediados del siglo pasado, dejando en el Castillo en su lugar una imagen de moderna construcción.

Predicó los sermones del Triduo el Rdo. P. Jesús-Eduardo Massanet, hijo del pueblo, quien desde la Sagrada Cátedra supo cantar las grandezas de la Virgen de la Esperanza intercalando entre puntos teológicos y temas morales de gran actualidad, hermosas historias religiosas de la población y bellísimas tradiciones relacionadas con la devoción de Capdepera a su Patrona.

Llegó el día 18 y el pueblo en masa celebró la gran solemnidad. Ondeaban las banderas en los torreones del Castillo y los gallardetes que adornaban las almenas de las antiguas murallas daban a la fiesta un aspecto típico medioeval. En la Parroquia se rezaron las Misas y numerosos fieles recibieron la Sagrada Comunión. A las 10 se celebraron los Oficios divinos en el Castillo. El sagrado recinto era incapaz de contener la multitud. La Capilla de música de la Parroquia cantó la Misa de "Te-Deum laudamus" de Perossi.

En el altar oficia el Sr. Cura-Ecónomo. Dice un elocuente panegírico de la Virgen de la Esperanza y su Castillo el mismovida, oye contar los favores de la mo predicador del Triduo. La gente, con Virgen en medio de lágrimas de ternura y los marineros que jamás faltan a esta solemnidad se dan por aludidos cuando el orador demuestra que María es la Estrella de los mares y el Ancora de salvación, ya que ellos lo han reconocido siempre así invocándola cuantas veces se encontraron entre las tormentas del mar y en Ella pusieron siempre su esperanza. Antes de la Misa fué bendecida una hermosa cruz y 6 artísticos candelabros adquiridos para el altar de la Virgen siendo padrinos los niños angelicales Francisco Moyá, Juan Lluli, María Terrasa y María Flaquer.

Por la tarde, organizóse en la Parroquia la tradicional procesión que después de recorrer algunas calles sube al Castillo y vuelve a regresar al templo parroquial.

Fué iniciativa de la Acción Católica que fuese sacada por primera vez después de cerca de un siglo la antiquísima y venerada imagen. Cantando el Rosario llegó la procesión al pie de las murallas y ante la puerta de entrada del Castillo hizo alto. Aquel momento fué desbordante de entusiasmo, hombres y mujeres lloraban al ver llegar la antigua imagen de la Virgen a las puertas de su Castillo, después de casi un siglo de ausencia. El Sr. Cura-Ecónomo coloca en la mano de la Virgen la llave del Castillo como era costumbre hacerlo en los tiempos antiguos y entre los aplausos de la multitud entona la Salve, que con voces ahogadas por el llanto sigue cantando el pueblo.

Una vez en el Castillo, predica elocuente sermón de circunstancias el predicador de los días anteriores, quien, después de recoger y compendiar con su palabra todo el sentimiento que reinaba en el ambiente y aplaudir aquellos entusiasmos religiosos, termina consagrando el pueblo a su Virgen de la Esperanza.

De regreso a la Parroquia, da gracias al pueblo en general el Sr. Cura-Ecónomo, diciendo que se complacía de verse rodeado por sus feligreses en aquella solemnidad que dejará un recuerdo imborrable en el corazón de los buenos hijos de Capdepera.

El pueblo en masa ha demostrado tener verdaderos deseos que la antigua Imagen de la Virgen sea devuelta a su Castillo para recibir allí los homenages de su piedad, como los recibió en otros tiempos de sus mayores y a este fin prepara desde ahora grandes festejos que sean una digna apoteosis para honrar a la veneranda Imagen cuando definitivamente sea trasladada a su medioeval Castillo.

Corresponsal

Capdepera — 31 de Diciembre.

DE LLUCHMAYOR

Patronato Social Femenino

La sesión del cuadro artístico de esta floreciente entidad católica, estrenó, el día 25, el amplio escenario de su espléndido salón-teatro con la representación del drama en 3 actos "El Collaret de la Princesa" y la zarzuela en un acto "La Carbonera".

Una y otra obra constituyeron un verdadero acontecimiento artístico; pues la interpretación, que estuvo a cargo de las Srtas. Jerónima Jordi, Cándida Puig, Magdalena Servera, María Pomar, Práxedes Salvá, Antonia Monserrat, Juanita Tomás y Pedrona Garau, mereció las alabanzas de todos y también grandes aplausos, lo mismo que la presentación y el decorado, que estuvieron irreprochables.

Agradó tanto la función, que a instancias del público tuvo que repetirse los días 26 y 29, asistiendo a cada representación — que fué amenizada en los entreactos por la banda estudiantil "Laus Deo" — unas 1.500 personas.

Unida a los aplausos cosechados por las actrices, enviamos desde estas columnas a la presidenta del Patronato y directora del cuadro artístico, Srta. María Josefa Salvá, la felicitación tan justamente merecida por su exquisito gusto, ardiente celo y probada abnegación.

X.

Lluchmayor, 29 de Diciembre.

La renovación de las licencias para uso de aparatos de radio

La "Gaceta" publica una orden del Ministerio de Comunicaciones y Obras Públicas, manteniendo las disposiciones anteriores sobre la renovación de licencias de aparatos de radio y estableciendo, al propio tiempo, las siguientes disposiciones complementarias:

Existiendo ya los ficheros de radioyentes, que durante este año se han ido confeccionando, muchas de las funciones que competen a las Juntas Provinciales de Radiodifusión han disminuído, pues el reparto y recogida de padrones queda suprimido este año, y si bien subsiste la distribución del premio de cobranza señalado en la repetida Orden Ministerial de 5 de diciembre de 1934. En cuanto a las estaciones de las jefaturas de Centro y Sección, no lo será para las estaciones telegráficas dependientes de aquéllas, las cuales tendrán derecho al íntegro del 10 por 100 del premio de cobranza de las licencias; y, del mismo modo, tendrán derecho al íntegro de ese 10 por 100 los funcionarios que, autorizados al efecto, lleven a cabo la expedición de licencias de aparatos radioceptores en los pueblos sin telégrafo.

El importe de los premios de cobranza, irá quedando en depósito en las respectivas estaciones o Juntas Provinciales, hasta el momento en que se haya sobre pasado el número total de licencias expedidas en el año anterior, en cuyo mes se procederá a la distribución del premio de cobranza, con la formalización prevista para el presente ejercicio.

Queda modificada en el sentido precedente la Orden Ministerial de 5 de diciembre de 1934 y la Instrucción VIII aneja a la misma. No obstante la supresión del reparto y recogida de padrones, queda autorizada la organización de la cobranza domiciliaria en la medida que sea posible.

Las licencias para el uso de un aparato radioreceptor podrán ser nuevas o renovadas.

(1) Para la expedición de nuevas licencias se observarán las disposiciones anteriormente citadas, extendiéndolas en las cartulinas-fichas que tengan, remanentes de este año, haciendo la corrección del año para que han de regir. Deberán hacer a la subsecretaría de Comunicaciones (sección 12) las peticiones de las que sean precisas, cuando estén a punto de agotar las que actualmente tienen.

(2) La renovación de validez de las licencias expedidas durante el año 1935, se efectuará teniendo en cuenta el fichero formado, que obra en cada Centro o Sección, y que servirá de base para invitar a los titulares a que hagan la renovación, si no la hubieran efectuado al finalizar el mes de febrero.

Para esta renovación se enviarán a todos los Centros y Secciones unos tickets, que se adherirán por el reverso a las licencias de 1935, por la misma cuantía que éstas, no siendo válidos los tickets que no lleven impreso el sello de la oficina expedidora.

Al renovarse una licencia, la oficina expedidora tomará nota de la misma (nombre del propietario y número de la matriz), y se estampará sobre la ficha de 1935 la mención "renovada."

Cuando una licencia no haya sido expedida por la oficina donde se presente a renovación, la incluirá ésta en la relación que debe enviar a su Jefatura de Centro o Sección, para que ésta, a su vez, lo haga a esta Subsecretaría; pero además deberá comunicarlo al Centro o sección que expidió el año 1935 la licencia original.

Si algún radioyente hubiese extraviado la licencia de 1935; y se presentase a renovarla, se le expedirá una nueva, sin ticket, pero anotando en el registro que es renovación del año anterior, efectuándose la suma y deducciones del premio de cobranza, como está dispuesto para el presente año; pero no la realización y reparto del importe de ese premio de cobranza, sino en las condiciones señaladas en la disposición tercera de esta orden.

Cuando en un establecimiento público o en domicilio particular, se halle instalado un aparato radioreceptor, y el propietario del aparato no sea el del local en donde aquel funciona, será subsidiariamente responsable de la falta de la licencia correspondiente el dueño del domicilio donde funcione, a los efectos principalmente de la vía de apremio, y con el propósito de evitar que de modo indirecto se pretenda eludir las disposiciones fiscales vigentes. En todos los casos de esta especie se procederá, en primer lugar, a efectuar la incautación del receptor, que no será devuelto, sino después de haberse hecho efectivos todos los pagos pertinentes.

Las emisoras de radiodifusión radiarán, como aviso oficial, dos o tres veces al día durante una semana de cada mes, a lo sumo las notas relacionadas con este servicio que les sean encomendadas por las Juntas Provinciales de Radiodifusión, para divulgar la obligación de proveerse de licencia los usuarios de aparatos radioreceptores.

Estos comunicados se redactarán con la mayor concisión posible.

Ofrenda de la Acción Católica a su Patrona la Santísima Virgen del Pilar

Estando para terminar las obras de consolidación del Santo Templo del Pilar y siendo precisa una nueva recaudación para el decorado más indispensable, la Junta Central de A. C. de España ha acordado abrir una suscripción en todas las entidades de Acción Católica para costear el pavimento del primer templo mariano y hogar sagrado de la Iglesia española.

Una peseta siquiera es lo que se pide a todo asociado.

La Junta Diocesana de Zaragoza, encargada de promover tan simpática iniciativa, ha comenzado ya a enviar propaganda y hojas de inscripción a todas las Uniones Diocesanas de España y nos consta que de todas partes va recibiendo las más halagüeñas promesas.

Y ya son realidades en la Ciudad del Pilar donde todas las ramas de A. C. van casa por casa recogiendo donativos en abundancia; sorprendiendo más que la cantidad de éstos el número y el sacrificio que éstos suponen.

También en Madrid piensan hacer cuestaciones a domicilio.

Dicho se está que no solo han de contribuir los inscritos en A. C., pues que muchos más son los que desean que sus nombres sean depositados cabe el Santo Pilar y aun hacer que les acompañen los de sus difuntos queridos.

Uruguay rompe con los soviets

El movimiento revolucionario de Brasil se había preparado por medio de la Legación soviética en Montivideo

Montevideo. — Oficialmente se ha anunciado que Uruguay ha roto las relaciones diplomáticas con Rusia.

El Gobierno uruguayo ha adoptado esta determinación por tener pruebas de que la Legación de los soviets en esta capital estaba relacionada con el reciente movimiento revolucionario en Brasil.

El Gobierno ha encargado a la Legación de los Estados Unidos en Moscú la defensa de los intereses del Uruguay.

El ministerio de Relaciones Exteriores ha entregado los pasaportes al ministro de los soviets, señor Minkin. También le ha hecho entrega de la nota oficial en la que se declaran rotas las relaciones diplomáticas entre Uruguay y la U. R. R. S.

En el comunicado facilitado se declara que el movimiento revolucionario del Brasil fué inspirado en Moscú, por medio de la Legación soviética en Montevideo.

Se alude al reciente Congreso de la Internacional Comunista, donde se trató de organizar movimientos revolucionarios en América del Sur.

Se afirma igualmente en este documento que la III Internacional y el Gobierno soviético no se pueden separar. La única diferencia consiste, dice el comunicado, en que el uno se dedica a la propaganda mientras que el otro representa la autoridad.

Un Ayuntamiento aprueba el salario familiar

Un real diario de aumento por cada hijo

Lérida. — Después de algunas sesiones extraordinarias del pleno municipal, al que se ha reintegrado la minoría tradicionalista que hace tiempo no actuaba, ha quedado aprobado el presupuesto para el próximo ejercicio. En el mismo han sufrido aumento los sueldos de empleados de modesta categoría, siendo el jornal mínimo para los individuos de plantillas siete pesetas diarias. Entre éstos figuran los guardias urbanos. Además ha quedado aprobado el capítulo referente al salario familiar, que comenzará a regir en primero de enero.

Por el momento y como ensayo la Corporación destina 15.000 pesetas para sobresueldos. Todos los empleados de plantilla cuyos jornales no excedan de ocho pesetas, recibirán por cada hijo que tengan un donativo de 50 pesetas, incrementándoseles el jornal con 25 céntimos diarios por cada hijo. La opinión ha visto con simpatía esta innovación hecha precisamente por un Ayuntamiento compuesto precisamente por elementos de derechas.

El presupuesto francés para 1936

París. — En el Senado se puso a discusión el presupuesto general para 1936.

El ministro de Hacienda expuso el reparto de los sacrificios que el Gobierno ha impuesto a la población, haciendo notar que la disminución del costo de vida les ha aliviado algo.

El total de las economías llevadas a cabo suman 5.400 millones en el año. Si nuestra política sigue, la crisis se atenuará.

Sin los decretos leyes hubiéramos tenido que recurrir a un empréstito de 20.000 millones, mientras que ahora sólo será de 8.000.

Termina diciendo: Aseguremos a Francia su tranquilidad, y su porvenir estará asegurado.

Los Salesianos, en la Exposición de Prensa Católica

Roma. — Los Salesianos participarán en la Exposición mundial de la Prensa Católica con 445 revistas y periódicos de las que 128 se publican en Italia, y 46 en España.

Estos grandiosos resultados son producto de una esforzada labor de casi ochenta años desde el día en que don Bosco adquirió en Turín una pequeña y primitiva máquina tipográfica.

Ahora hace cosa de doce años que don Ricaldone bendecía en Turín la modernísima y gran rotativa que imprime, pliega y tira unos cinco mil ejemplares a la hora, del "Boletín Salesiano".

Bombas para tapar el cráter del Mauma-Launa

Honolulu. — Según noticias de Hilo (Hawai) uno de los aviones militares enviados para la lucha contra la corriente de lava que desciende del Mauna Launa, ha lanzado diez bombas sobre las capas más avanzadas de lava, que amenazaban los depósitos de agua y tenían una anchura de sesenta metros.

Los demás aviones han bombardeado el cráter. Se quiere intentar tapar el cráter mediante las explosiones de las bombas.

Se trata de la primera tentativa que se haya hecho nunca de cortar los efectos de una erupción volcánica por la intervención del hombre.

Crisis del comunismo

El comité central de los soviets ha acordado expulsar a 20.000 miembros del partido comunista, acusados de "elementos burgueses"

Berlín. — Comunican de Moscú a la "Gaceta de Alemania" que mientras los pueblos cristianos de todo el mundo celebran las fiestas de Navidad, el comité central ejecutivo del partido comunista de la U. R. S. S. convocó a una importante sesión de dicho organismo en la que se habló de la conveniencia de afianzar cada vez más la disciplina en el seno del partido y se comunicó que en el curso del año 1935 se han expulsado del seno del mismo nada menos que un diez por ciento de los afiliados o sea unos 200.000 comunistas y miembros de las juventudes rojas.

Según declara la propia comunicación las expulsiones afectaron principalmente a "elementos burgueses" figurando entre ellos numerosos partidarios del líder oposicionista León Bromstein (Troszsky), que como es sabido se halla refugiado actualmente en Noruega y otros muchos que apoyan la actitud de Zinovieff.

Fatiga, insomnio, inapetencia,

síntomas son, muchas veces, de la

ANEMIA

pero desaparecen en pocos días, tomando el poderoso Jarabe de

HIPOFOSFITOS SALUD

Famoso reconstituyente aprobado por la Academia de Medicina. Es inalterable y puede tomarse en todas las épocas del año.

No se vende a granel.

No sufrireis estreñimiento tomando LAXANTE SALUD Grageas en cajitas. Pídase en farmacias.

Contadores de Agua

P. M.

(Marca registrada)

Producto de la fábrica PEQUEÑA MECANICA, la más antigua de España dedicada exclusivamente a trabajos de precisión. Esta firma está fuera del TRUST DE FABRICANTES, y por tanto servirá siempre más barato que la competencia. Pida precios y condiciones actuales. Nuestros contadores van garantizados por 2 años.

Depósito y venta exclusiva:
ESTABLECIMIENTOS
ANDRES BUADES
Cestos 15, Cort 23, Palma

DR. J. FEMENIA PERELLO

Ex-alumno y ex-médico interno por oposición de la facultad de Medicina de Barcelona.

Especialista en: Toco-Ginecología.

Consulta de 3 a 5.

Sto. Domingo, 12. pral. Teléfono 2023.

PALMA

Cuando su estómago funcione mal...

...no tome productos que tengan substancias que puedan ser peligrosas. Recurra siempre a los que se usan para ancianos y niños de pecho.

En los casos de acidez y dolor de estómago es maravilloso el

DIGESTÓNICO

del Dr. Vicente

VENTA EN FARMACIAS

En los

Establecimientos ANDRES BUADES

NAVIDAD REYES

El Paraiso de los niños

¡Amas de casa! ¡Cuidad vuestra vista!

utilizando para vuestras labores y lectura suficiente luz. Un alumbrado eficiente conserva la vista y facilita el trabajo. Lámparas Osram-D, de 40 y 65 Decalúmenes de luz son las ideales para el hogar. Sólo consumen 35 y 52 watios. Emiten hasta un 50% más de luz que las anticuadas de filamento recto. Lámparas

OSRAM-D

le darán un aumento de luz sin mayor gasto.

OSRAM, Apartado 251, Madrid
Mándenme gratis su folleto ilustrado de 32 páginas "La buena visión"

Nombre: .....
Población: .....
Calle: .....
Provincia: .....

OCASION DE AÑO NUEVO

Comprará MEDIAS y CALCETINES y demás géneros a precios

REGALADOS
LA SALDADORA

BROSSA, 16

LO UNICO CONTRA RUIDOS

ANTENA ANTIPARASITARIA

rendimiento garantizado

Pida referencias de las muchas instaladas en Palma, en el

LABORATORIO ELECTROTECNICO **DAMIANS**

Detalles y presupuestos sin compromiso

J. Anselmo Clavé, 32 — Teléfono, 2634

Banco Hipotecario de España

Delegación de Propaganda. — Plaza de Cort, 26. Palma.

PRESTAMOS AMORTIZABLES con primera hipoteca, a largo plazo, al 5'50 por 100 de interés, sobre fincas rústicas y urbanas, hasta el 50 por 100 de su valor, reembolsables a voluntad. PRESTAMOS ESPECIALES para el fomento de la construcción. (Pídanse instrucciones detalladas).

Emisión de CEDULAS HIPOTECARIAS al portador, privilegiadas; tienen carácter de efectos públicos, cotizables como valores del Estado; están garantizadas por primeras hipotecas sobre fincas de renta segura y fácil venta, valoradas en MAS DEL DOBLE del capital de las cédulas en circulación, y con el capital social y sus reservas. NO HABIENDO SUFRIDO ALTERACIONES IMPORTANTES EN SU COTIZACION, NO OBSTANTE LAS INTENSAS CRISIS ATRAVESADAS. (Pídase folleto con detalles).

Centro de Anuncios
de M. Serra Bennásar

Exclusiva en

CORREO DE MALLORCA
y LA ULTIMA HORA

Plaza Santa Eulalia, 10, Palma

TELEFONO 1751

SOLARES
Ca'n Baró

Facilidades de pago
Puente San Magín y Carretera de Génova.

VISITEN

CUEVAS DEL PILAR

Incomparables bellezas naturales subterráneas alumbradas eléctricamente, a 8 km. de Palma. Domingos y días festivos, entrada popular 1 pta. — Informes: J. Ventayol, A. A. Rosselló, 121; Teléfono, 1313; Palma.

GRATIS

Graduación de la vista

POR

Médico Oculista

Boscana Optica Cort, 28

COMPRO ALHAJAS

monedas oro, papeletas de empeño sobre alhajas, dentaduras usadas y objetos plata.

Platería Jaime II 55, frente fábrica paraguas.

SE VENDE

Manual práctico del Comerciante y del dependiente de Comercio, 2 tomos, completamente nuevos; autor Emilio Oliver. Razón: Plaza Sta. Eulalia, 10.

AMPLIADA Y REFORMADA

Cada año publica 52 números, de 2.000 a 2.500 pág., de ellas, cerca de 1.000 en papel "couché" 2.000 grabados, como mínimum, de los sucesos de actualidad mundial, y reproducciones artísticas de las obras maestras antiguas y modernas.

Dos novelas en folletín

PRECIO DE SUSCRIPCION: **Año, 25 ptas.; semestre, 13 ptas., trimestre, 7 ptas.**

PERSIANAS ECONOMICAS

Fabricación esmerada de persianas, vidrieras, puertas y ventanas. Clase superior. Depósito en existencia. En todas medidas. Casa montada con los modernos adelantos.

JORGE MESTRE

Despacho: San Miguel, 70
Taller: Santiago Russiñol, 33

Sagrada Escritura

Antiguo y Nuevo Testamento

12 tomos en rústica a 1'20 ptas.

El Nuevo Testamento

1 tomo en tela a 2'00 ptas.

El Sant Evangeli

1 tomo en tela a 3'25 ptas.

De venta: Librería "La Esperanza"

VINOS DE MESA OLIVER

Sacristía de San Jaime.
Sucursal: Merced, 8.
Servicio a domicilio.

Servicio de vapores

Barcelona-Palma y Palma-Barcelona: salidas diarias (excepto los domingos) de Barcelona y de Palma a las 21 horas; llegada, a las 7 horas.

Valencia-Palma: lunes a las 7 horas.

Palma-Valencia; domingo a las 20 horas.

Valencia-Ibiza-Palma: jueves a las 20 horas; de Ibiza, viernes a las 7 horas.

Palma-Ibiza-Valencia: miércoles a las 21 horas; de Ibiza a las 23 horas.

Ciudadela-Palma: lunes a las 19 horas.

Palma-Ciudadela: martes a las 19.

Alicante-Ibiza-Palma: sale los domingos de Alicante, a las 12; y de Ibiza, a las 24.

Palma-Ibiza-Alicante: sale los viernes, de Palma a las 12; y de Ibiza a las 21.

Palma-Mahón: jueves a las 20.

Mahón-Palma: viernes a las 20.

Ciudadela-Alicante: domingos a las 10.

Alicante-Ciudadela: lunes, a las 5.

Mahón-Alcudia: domingos a las 6.

Alcudia-Mahón: lunes a las 6.

Ibiza-Formentera: lunes a las 9; martes a las 9; viernes a las 9.

Palma-Tarragona: martes a las 19.

Tarragona-Palma: miércolas a las 19.

Barcelona-Mahón: miércoles a las 19; jueves a las 18.

Mahón-Barcelona: martes a las 18; viernes a las 18.

Barcelona-Alcudia-Mahón: domingos a las 18; viernes a las 18.

Mahón-Alcudia-Barcelona: domingos a las 9; de Alcudia a las 21.

Barcelona-Ibiza: lunes a las 18.

Ibiza-Barcelona: martes a las 17.

CALENDARIOS

DE NTRA. SRA. DE PERPETUO SOCORRO Y DEL CORAZON DE JESUS

De venta. — Librería "La Esperanza" Sindicato, 98

CALENDARIO ARTISTICO - RELIGIOSO

13 magníficas reproducciones de obras de arte del Museo del Prado

De venta. — Librería "La Esperanza" Sindicato, 98

núm. 27, principal.

En el Ayuntamiento

En la reunión celebrada ayer, se acordó dejar ocho días sobre la mesa el asunto de la canalización de las aguas. — Al votarse un nombramiento de veterinario interino, los gestores regionalistas abandonaron el salón, anulando la votación. — Se acordó adoptar medidas para reprimir los ruídos molestos durante la noche y las estridencias de los claxons de los autos

Ayer al mediodía se reunió la Comisión Gestora bajo la presidencia del Alcalde, señor Ferrer Arbona, y con asistencia de los gestores señores Juliá, Riutort, Comas, Espases, Barceló, Vaquer, Llabrés Aguiló y Bennaser.

Después de leídas el acta de la sesión anterior y las cuentas municipales, fueron aprobadas.

Se dió lectura a una comunicación de don Antonio Rosselló, agradeciendo el pésame que le fué oficiado con motivo del fallecimiento de su padre.

La Comisión gestora se enteró de un oficio de la Unión de Municipios Españoles, interesando fuera designado en ella un representante del nuestro, acordándose otorgar dicha representación al Alcalde de Manacor.

El Consejo se dió por enterado de una comunicación del "Fomento del Civismo", sobre industrias que ocasionan molestias de orden sanitario al vecindario, tomándose el acuerdo de que pasase a la Comisión de Ensanche.

A continuación se leyó el dictamen del Oficial letrado sobre el expediente de Aguas y Alcantarillado. En el dictamen se apunta que en lo que afecta al aspecto técnico se podrían interesar nuevas ilustraciones competentes.

El señor Barceló estima acertado el dictamen, acerca de solicitar el dictamen de otros técnicos que concretasen la conveniencia de introducir las modificaciones oportunas, proponiendo que el asunto quedase ocho días sobre la mesa, y se celebre una reunión con los técnicos.

El señor Riutort entiende que el asunto se ha de disgregar en dos partes: la técnica y la jurídica. En el aspecto jurídico, la actual Comisión gestora no ha hecho más que llenar una omisión del anteproyecto. El proyecto estuvo expuesto y fué publicado después de haber sido favorablemente informado por una comisión compuesta por tres ingenieros, dos médicos provinciales y el Ingeniero municipal.

Estima que si se solicitara un nuevo dictamen se iría a una controversia inútil. Las modificaciones propuestas por el señor Parietti —dice— son de carácter tan local, que la mayoría de ellas ya han sido adoptadas porque la práctica las ha impuesto.

Termina diciendo que al inicarse el proyecto, personas enteradas lo calificaron de maravilloso, no viendo la necesidad de un nuevo dictamen.

Refiriéndose a la paralización de las obras, hace resaltar el grave problema que crearía dejando a centenares de obreros sin trabajo. Para evitar este desequilibrio pidió al señor Barceló y demás gestores leyesen de nuevo el informe del Sr. Parietti, y comprobasen que las discrepancias son pequeñísimas.

El señor Barceló le contestó que no se había pensado en paralizar las obras. Recordó que fué abierto un concurso al que concurrió, entre otros, el proyecto aprobado, y que fué retirado. Desestimados los otros proyectos, se aceptó "fuera de concurso" el actualmente en obras.

Mi proposición —dijo— va encaminada únicamente a que si han de corregirse deficiencias, se haga ahora, antes de que si hay un error sea irremediable.

Terminó diciendo que mantenía su proposición, sin intentar paralizar las obras, ni hacer nuevos gastos.

El señor Riutort insistió en pedir una nueva lectura de los informes emitidos por los señores Zaforteza y Parietti, convencido de que con ello se verá que la diferencia es solo de detalle. Solicitó fuera aplazado por ocho días, todo acuerdo a fin de permitir a los gestores un nuevo estudio del asunto.

El señor Barceló objetó: "Yá lo he leído y dentro ocho días estaré igual".

El Alcalde recogió la sugestión del señor Barceló para el nombramiento de dos técnicos para que avalen la resolución.

El señor Riutort insiste en sus declaraciones, diciendo que él no servirá de obstáculo para la designación de los técnicos.

El señor Comas manifestó que a su entender no había premura en resolver este asunto, pues habiéndose agotado el dinero para llevar a término las obras, será necesaria su suspensión, mientras se hace el empréstito de los dos millones de pesetas necesarias, tiempo que podría aprovecharse para hacer el estudio.

El señor Vaquer, recordó al señor Comas que en el presupuesto hay una consignación para el préstamo que sea preciso. Estima que las obras deben continuar a todo trance, ante el grave problema que crearía la paralización de estas obras.

El señor Riutort declaró que el informe no es más que una opinión muy respetable, pero que el proyecto está sujeto a resolución de la Comisión Central de Sanidad, sin la cual no es posible introducir modificaciones.

El señor Barceló manifestó que dejándose el asunto por ocho días sobre la mesa, se reservaba el derecho de reproducir su proposición.

Se aprobó la formación del escalafón de funcionarios municipales, estableciéndose que estarán hasta el 15 de Enero a efectos de reclamación.

Se puso a discusión el nombramiento de veterinario municipal interino.

El Sr. Riutord, propuso que el asunto volviese a la Comisión para su estudio.

El Sr. Llabrés se opuso por considerar que es un cargo cuyo nombramiento hace más de 15 días debía estar hecho.

El Sr. Comas expuso la conveniencia de que, en vez de hacerse nombramientos interinos, se abra el oportuno concurso para proveer la vacante.

El Sr. Vaquer expresó la conveniencia de hacer el nombramiento a favor del Sr. Carbonell ya que el Sr. Vanrell había ganado un recurso.

El Sr. Riutord se lamentó de que no se atendiera a su petición.

El Sr. Bennasar se mostró partidario de hacer compatibles las dos opiniones, dejando el nombramiento interino y convocando un concurso.

El Sr. Riutord, en tono irónico, dió las "gracias" por la desconsideración tenida con su minoría al no atender a su petición, no correspondiendo a la hidalguía que siempre hemos empleado. Tomamos nota de ello — añadió — y oportunamente daremos la contrapartida.

Los Sres. Bennasar y Barceló negaron la supuesta desconsideración, defendiendo el primero la urgencia del nombramiento.

El Sr. Riutord negó la urgencia, diciendo que no creía prudente hacer al vuelo los nombramientos.

El Sr. Alcalde, declaró suficientemente discutido el asunto, y estando de acuerdo todos los gestores, excepto los de la minoría regionalista, podía darse por aprobado el dictamen, con el voto en contra de los gestores regionalistas.

El Sr. Bennasar pide se pase a votación.

Los gestores regionalistas abandonan el salón de sesiones.

Verificada la elección resulta elegido D. Guillermo Carbonell por seis votos contra dos, a favor del Sr. Vanrell.

Los regionalistas vuelven al salón y el Sr. Comas, pide que se abra el concurso inmediatamente.

El Secretario advierte a la Corporación que al efectuar el nombramiento interino en el salón de sesiones no había número suficiente para celebrar sesión.

Se pasó a ruegos y preguntas, acordándose proceder a la limpieza de varias calles y adoptar medidas para evitar los ruídos molestos, especialmente en lo que afecta a los claxons de automóviles.

Y no habiendo más asuntos de que tratar, se levantó la sesión.

NOTAS DE SOCIEDAD

De viaje

Embarcaron anoche para Barcelona, don Juan Múñoz, don Luis Galvez, don Juan José Verán, don Miguel Casasnovas, don Manuel Llofriu e hijos, don Gabriel Oliver, don Mariano Millán y don Gabriel Ros.

En el mismo buque, salió anoche, para Barcelona, el presidente de los Navieros de España, don Pedro Garcías.

* * *

Procedentes de Barcelona y en el "Ciudad de Palma", han llegado esta mañana don Luis Moragues, don Antonio Aldens, don Luis Morcillo, don Gabriel Obrador, don Carlos Rosselló, don E. Boelsa, D. J. Salom y don Luis Martínez.

También ha llegado esta mañana, de Barcelona, el diputado a Cortes por Baleares don Luis Zaforteza Villalonga.

Ha llegado hoy, por la mañana, de Barcelona, el teniente coronel de Carabineros don Miguel Riutord, acompañado de su señora esposa e hijos.

Boda

En la iglesia de Santa Mónica, de Barcelona, se unieron en el indisoluble lazo del matrimonio la señorita Isabel Cladera Palmer y el joven médico don Arnaldo Rosselló y Pons.

Por parte del novio fué testigo su hermano don Miguel, Jefe de la Estación de Palma de los Ferrocarriles de Mallorca; y por la novia también su hermano don Mateo, Oficial de Correos con destino en esta ciudad.

Los desposados, a quienes deseamos muchas felicidades en su nuevo estado, fijarán su residencia en Barcelona.

Nuevas Profesoras de Corte

Con la nota de Sobresaliente Extra, ha sido concedido el título de Profesora de Corte y confección, Sistema Martí, la señorita Isabel Sorá Roig.

* * *

Ha obtenido el título de profesora de Corte, sistema decimal Carbonell, con nota de Sobresaliente, la distinguida señorita Francisca Oliver Oliver.

GOBIERNO CIVIL

El Secretario particular del Gobernador Civil, Sr. Varea, recibió en la mañana de ayer a los informadores, manifestándoles que el Sr. García Cabrera se hallaba satisfecho del resultado del mitin celebrado el domingo por los elementos socialistas de esta capital, por el orden y compostura que imperaron.

Visitas

Han cumplimentado al nuevo Gobernador el Delegado de Hacienda don Herminio Aroca; el diputado a Cortes, don Bartolomé Fons; el vocal del Tribunal de Garantías, D. José Sampol; el abogado don Miguel Rosselló Alemany; el Teniente Fiscal, don Eduardo de Prada y Vaquero; el propietario y vice-presidente del Partido Agrario Nacional, D. Juan Massanet; el secretario de este Ayuntamiento, don Antonio Rosselló Cazador; don Pedro Ripoll; don Buenaventura Ruíz; el Interventor de fondos municipales, don Pedro Jover, los Ingenieros don Eusebio Pascual y don Miguel Forteza; el Alcalde de Palma, don Luis Ferrer Arbona; el Presidente de la Diputación don Francisco Juliá; el Administrador de Correos, don José Mas; el Presidente del Tribunal de menores, don Rafael Isasi; el Administrador de la Aduana, don Joaquín Marcote; el Director del Conservatorio de Música y Director de "El Día", don Nicolás Brondo; el Teniente Coronel de Carabineros, don Fernando Piña; el diputado a Cortes, don Pedro Matutes; el abogado y Presidente de la Cámara de la Propiedad Urbana, don Jaime Suau; el Delegado del Trabajo, don Juan Sancho.

También le cumplimentaron unas horas después de su llegada a Palma el teniente jefe de las fuerzas de Seguridad, señor Pujolá; el Comisario jefe de policía, personal del Gobierno Civil y personal de diferentes centros oficiales, dependientes de este Gobierno Civil.

Tiro al blanco

Se nos ruega la publicación de la siguiente nota:

Por interesarlo la autoridad militar de Baleares en escrito de hoy (28 de diciembre se ruega la publicación del mismo que dice lo que sigue:

"Excmo. señor: A fines correspondientes tengo el honor de manifestar a V. E. que el Grupo Mixto de Artillería núm. 1, practicará ejercicios de tiro durante los días 2, 3 y 4 del próximo mes de enero a partir de las 9 horas en el campo de tiro de Torre d'en Pau Regana, Enderrocat, Illetas y Cala Figuera, significándole que los días de fuego será izada la bandera nacional en el Fuerte respectivo y diana y arriada a la terminación del ejercicio". Palma 28 de diciembre de 1935. — Excelentísimo Sr. Gobernador Civil de Baleares.

Tranquilidad

Este mediodía hemos sido recibidos por el Sr. Varea, quién nos ha manifestado que la tranquilidad era absoluta en toda la provincia, suplicándonos hiciéramos pública la satisfacción, por ello, del Gobernador señor García Cabrera.

Juventud Católica Femenina

REGLAMENTOS, CUESTIONARIOS Y PROGRAMAS

De venta: Librería "La Esperanza". buses.

TERCER ANIVERSARIO DEL FALLECIMIENTO DE

Don Juan Aguiló Valentí

FALLECIDO EL 2 DE ENERO DE 1933

habiendo recibido los Stos. Sacramentos y la Bendición Apostólica

E. P. D.

La familia del finado ruega a sus amigos y conocidos le tengan presente en sus oraciones y asistan a las misas que en sufragio de su alma se celebrarán en el altar del Santo Cristo de la Parroquial Iglesia de Santa Eulalia el jueves 2 y el viernes 3 de Enero de 6 a 9 inclusive.

Los Excmos. y Rdmos. Sres. Arzobispo-Obispo de Mallorca, Arzobispo de Zaragoza y Obispos de Huesca y Vich concedieron indulgencias en las forma acostumbrada.

La fiesta de la Conquista

Siguiendo tradicional costumbre, hoy se celebran diversos actos en conmemoración de la gloriosa fecha de la conquista de Mallorca por las huestes cristianas del Rey Jaime I.

Con tal motivo, la fachada de la Casa Consistorial luce colgaduras y, en la tribuna central ha sido colocado el retrato del Monarca conquistador.

El Pendón de la Conquista

Esta mañana, a las diez, ha sido sacado de la Casa Consistorial el histórico pendón de la Conquista, siendo colocada por el Alcalde, señor Ferrer Arbona y los gestores municipales don Nadal Comas, don José Riutord, don Pedro Alcover, don Antonio Llabrés, don Juan Aguiló y el Secretario de la Corporación, ayudados por algunos empleados de la misma, en el centro de la Plaza de Cort.

De allí será retirado a medio día.

Durante estas dos horas la Banda Municipal da un concierto en dicha Plaza.

En la Catedral

Con motivo de celebrarse hoy, la fiesta conmemorativa de la Conquista de Mallorca, se ha celebrado, a las diez y media, en nuestro primer templo, Misa mayor solemne. Ha sido el celebrante el M. I. Sr. don Juan Sirvent, Canónigo, asistido de diácono por el M. I. Sr. don Juan Quetglas, Canónigo, y de subdiácono y presbítero asistente por los Rdos. Sres. D. Emilio Sagristá y don Guillermo Oliver, respectivamente: ambos Beneficiados de nuestra S. I. Catedral Basílica.

Ha pronunciado elocuente sermón, en nuestra lengua nativa, alusivo a la Conquista de Mallorca, el M. I. Sr. don Antonio Sancho, Canónigo Magistral.

En el presbiterio, ocupando puesto de honor, ha estado nuestro venerable Prelado, Excmo. y Rdmo. Sr. Dr. don José Miralles y Sbert, a quien acompañaba el Vicario General y Deán, M. I. señor don Juan Rotger; el Arcipreste, M. I. Sr. don Antonio Canals; el Chantre, M. I. Sr. don Enrique Ibáñez Rizo, y su capellán de Honor, Rdo. Sr. don José Payraló.

Han asistido igualmente a la misa solemne los gestores municipales señores Comas, Pons, Aguiló, Llabrés, Riutord y Alcover.

Terminada la Misa se ha celebrado procesión claustral, cantándose el "Te-Deum".

La Catedral estaba bellamente adornada e iluminada.

Programa para esta tarde

A las 3 y media de la tarde saldrá de la Casa Consistorial la Comisión Gestora municipal bajo mazas, precedida de la banda de tambores, para depositar una corona de flores al pie del monumento al Rey Jaime I, a cuyo acto asistirán los alumnos de las escuelas municipales, los cuales desfilarán frente a dicho monumento y depositarán ramos de flores.

A las 7 de la noche en el salón Mallorca, se celebrará una función de teatro mallorquín representándose el drama en 3 actos "Elianor de Serraclara" del Sr. Tous y Maroto y la popularísima "Sa Colcada" de D. Pedro A. Peña.

Robo en el Molinar

Los autores no han sido detenidos

La Benemérita del puesto de esta capital comunica al Sr. Gobernador que anteayer, sobre las doce horas, fué denunciado a la fuerza por el vecino de esta capital, Pablo Riera Mesquida, con domicilio en el Molinar de Levante, calle del Campo que, en ocasión de haberse ausentado de su domicilio los ladrones penetraron en la casa llevándose lo siguiente: ochenta duros en monedas de a 5 pesetas y en un billete de a 25 pesetas del Banco de España; dos anillos de señora, una cadena con medallón y una pulsera, todo ello de oro, el valor de las cuales alhajas se aprecia en unas cincuenta pesetas.

El denunciante dijo que no sospechaba de persona alguna.

Han sido practicadas gestiones para dar con el autor o autores del hecho y ocupación de lo robado que hasta ahora no han dado resultado.

Ha sido dada cuenta al Sr. Juez.

Hurto de sillares

La Benemérita del puesto de Palma comunica al señor Gobernador de que, sobre las 12 horas del día 25, se presentó en la Casa Cuartel el vecino de esta capital Antonio Capó Ramis, con domicilio en el Coll d'En Rebassa, denunciando que de una caseta en construcción le habían sido hurtadas 16 carretadas de sillares, valoradas en 70 pesetas.

Fué detenido un individuo que se confesó autor de la sustracción.

EL TIEMPO

Datos facilitados por el Observatorio del Seminario Conciliar a las ocho de la mañana de hoy:

Barómetro	764'70
Tendencia del barómetro registrador	estable
Temperatura sombra	10'35
Temperatura al exterior	12'50
Temperatura sombra máxima (durante las últimas 24 horas)	14'35
Temperatura sombra mínima (id. id).	9'35
Temperatura al exterior máxima (id. id).	15'75
Temperatura al exterior mínima (id. id.)	5'50
Humedad relativa	80'00
Dirección del viento	—
Intensidad del viento	calma
Estado del cielo	algo cubierto: cirro-cúmulos
Lluvia en litros por metro cuadrado (en 24 horas)	0

El día de Reyes

Reparto de juguetes en A. P.

Hemos recibido la siguiente nota:

El día 6 del próximo mes de Enero a las cinco de la tarde, tendrá lugar en el local social, Constitución 23, la repartición de juguetes a los hijos de los obreros y obreras afiliados a nuestra entidad.

También se verificará una rifa de varios objetos y los lotes serán entregados por los Reyes Magos a los favorecidos.

Se pueden recoger los tikets en el local social de la Sección Femenina, San Jaime 21, entresuelo los días 2, 3 y 4, de 6 a 8 de la tarde.

FUTBOL

Alcudiense 2 - Pollensa 1

El día 26 se desplazó a Pollensa el A. D. Alcudiense para jugar un partido de fútbol con el C. D. Pollensa.

El partido fué muy reñido; hubo algunas jugadas muy hermosas por ambos bandos.

La victoria se la llevó el A. D. Alcudiense; marcaron por él, Ventayol y Guaita, y por el C. D. Pollensa, Sureda, de penalty.

El equipo vencedor se formó de la siguiente manera:

Garcías; Gomez, Truyols II; Truyols, Asensio, Riera; Ramonell, Guaita, Vantayol, Vera, Alou. — D.

La Lengua Internacional

Se nos suplica la publicación de la siguiente nota:

"La Federación Española de Amigos de la Lengua Internacional celebró en Barcelona su asamblea general, con asistencia de muchos delegados. Fueron aprobados unánimemente los nuevos estatutos y se acordó intensificar durante el año de 1936 en toda España la propaganda a favor de la Lengua auxiliar.

Con este motivo se pone nuevamente en conocimiento de todos los interesados que la Federación tiene establecidos cursos gratuítos por correspondencia del Esperanto reformado, para lo cual pueden dirigirse las solicitudes a la Secretaría de la Federación, Apartado 9.032, Madrid".

Cámara Oficial de la Propiedad Urbana de Baleares

SERVICIOS QUE, GRATUITAMENTE, PRESTA A SUS ASOCIADOS

Sección Jurídica. — Abogado y procurador: consultas relacionadas con la propiedad urbana; tramitación judicial desahucios y reclamaciones; satisfacer todas las costas de un desahucio anual a cada propietario que los requiera, y haya cumplido determinados requisitos.

Negociado de Alquileres. — Cobro de alquileres (1); Administración de fincas; entrega talonarios alquileres a precio de coste; redacción contratos inquilinato; compra-venta y arrendamiento de fincas; inserción anuncios en vitrina Plaza Cort; informes reservados sobre inquilinos; pago de contribuciones.

Negociado de Censo y Estadística. — Altas y bajas contribución territorial urbana, y variaciones de orden jurídico, físico o económico de las fincas en Registro fiscal edificios y solares; exenciones contributivas; reclamaciones e incidencias relacionadas con Contribuciones Estado, Provincia y Municipio; consultas Fichero Propiedad; motor bomba para agotar cisternas y pozos (2); escaleras mecánicas 16 y 12 metros alura para reparaciones fachadas (la primera con plataforma superior para dos operarios); máquina para blanquear, pintar y desinfectar (3). Limpieza de chimeneas (4). Aparejador.

Boletín de la Cámara. — Se reparte gratuitamente a los señores asociados que lo soliciten.

Biblioteca. — A disposición señores propietarios: Gaceta Madrid, Boletín Oficial Provincia, Prensa, Revistas, Obras referentes Propiedad, etc.

Horas de Oficina. — De 9 a 1 días laborables.

(1) Se percibe un módico tanto por ciento por gastos de impresos, etc.

(2) Se percibe el jornal del mecánico.

(3) Se percibe el jornal del mecánico.

(4) Se cobra por una chimenea 1'80 pesetas (véase tarifa).