CORREO DE MALLORCA

DIARIO CATÓLICO

REDACCION Y ADMINISTRACION CALLE DE MORA, 3, 5 y 7 | AÑO XXIII NUMERO 7243 | PALMA DE MALLORCA SABADO, 11 DE FEBRERO DE 1933 | FRANQUEO CONCERTADO | HORAS DE DESPACHO: de 10 a 1 y de 5 a 7. TELEFONO, NUMERO 1973

1922 - EL DÍA DEL PAPA - 1933

Cuando una institución lleva, como la Iglesia nuestra madre, dos mil años de existencia, y se mantiene al cabo de ellos tan firme y segura como al principio de su fundación, es que se trata de algo fuerte y superior a humanas resistencias. Clave de bóveda del edificio de la Iglesia, el Pontificado romano, institución divina en la persona del pescador de Galilea, recoge, a poco que se medite sobre el hecho, aun considerado humanamente, el testimonio de nuestra admiración y de nuestra devoción. He aquí algo, no pueden por menos de reconocer aún los no creyentes, único en la historia, que persiste incólume a través de todos los cambios y de los más terribles trastornos seculares, y se mantiene firme frente a todas las desafecciones y a todas las ofensivas del enemigo. Del enemigo, que es, unas veces, el poder civil reencarnado en todos los Césares y todas las modernas tiranías democráticas, o es, otras veces encarnado por una herejía declarada o sutil, pretendiendo diluir traicionariamente por el aire libre de la cristiandad su letal infección mortífera.

Por eso Roma ha polarizado siempre el sentido trascendente de la humanidad, el sentido de eternidad y continuación que liga y encadena unas generaciones con otras, y hace a cada una de ellas solidaria de los aciertos y de los errores de las que le precedieron. Guardianes fieles de los valores eternos de la sociedad, la historia de los Papas es la integral historia viva de las ideas y de todos los extravíos que han agitado al mundo y pretendido monopolizar la influencia en su dirección.

Frente a todas las subversiones ideológicas, predecesoras de los diversos trastornos y subversiones sociales, las Encíclicas han sido el medio escogido por los modernos pontífices para comunicar al mundo su palabra de vida y con ella su enseñanza y su autoridad suprema, fuente de verdad. Por las Encíclicas pontificales corre, en efecto, substancia de verdad, compuesta de la misma agua divina que anhelara sedienta junto al pozo de Jacob la Samaritana del Evangelio. Y porque la voz de la verdad no puede ser nunca desoída sin consecuencias, sería en vano y sería temerario mostrarse indiferente al carácter imperativo y al alcance doctrinal y disciplinar de tales documentos, en los que hemos de buscar los católicos, el camino en medio del caos presente. Luz y razón contienen estos graves documentos para los males de nuestro tiempo; males que no han de modificarse sin la previa aplicación de los remedios y normas, más concretos y precisos de lo que una rápida ojeada a aquellos textos pudiera hacer creer, prescritos por las enseñanzas papales. Inútil fuera olvidar que las normas pontificias promulgadas por una Encíclica "aunque no infalibles, obligan, sin embargo, en conciencia porque todo católico debe a quien tiene la suprema jurisdicción sobre la Iglesia universal, una sumisión que no admite restricción ni reserva". Y obedecer las enseñanzas de una Encíclica, de la *Quadragesimo Anno* por ejemplo, ¿qué otra cosa ha de poder significar sino laborar desde luego, cada uno en su esfera propia y por los medios personales a su alcance, por la reforma e implantación de las soluciones que en la misma se propugnan? Si estas soluciones no son propugnadas e implantadas por los católicos, que no podemos menos que fiar en ellas como remedio seguro, único viable a los males que delatan, puesto que son ellas palabras de verdad, ¿es qué vamos a fiar tal vez el remedio al adversario?

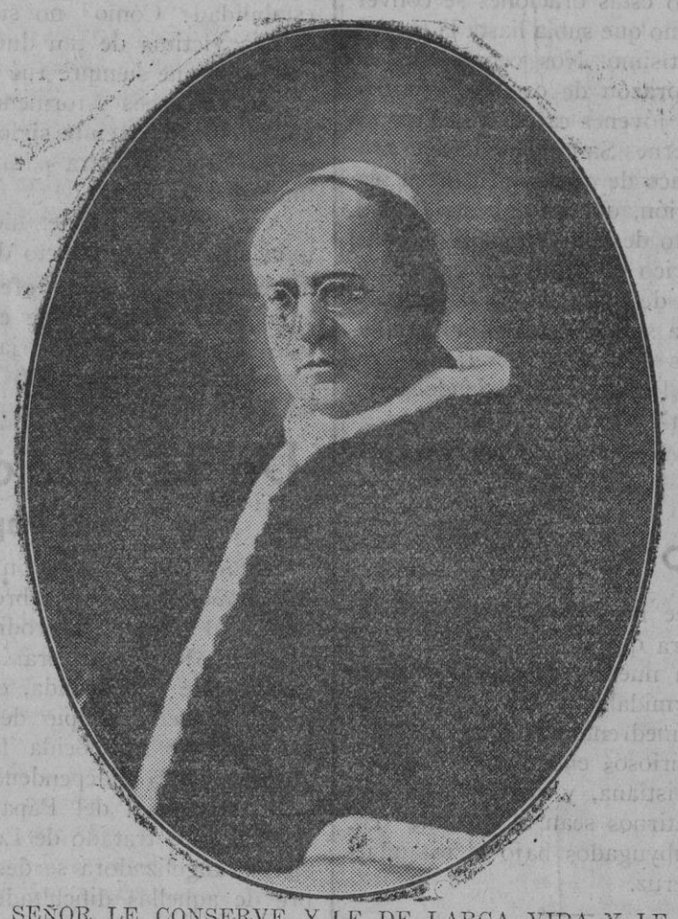

"QUE EL SEÑOR LE CONSERVE Y LE DE LARGA VIDA Y LE HAGA DICHOSO Y NO LE DEJE CAER EN MANOS DE SUS ENEMIGOS."

El Papa de hoy

Es el de ayer. Por eso ante el mudado y trastocado mundo es algo muy nuevo para los que lo tenían olvidado.

El Papa sigue siendo:

La visión clara y serena del estado de la sociedad, de su profunda crisis, más moral que material.

La voz alta y fuerte, llevada a todas partes por las hondas herzianas, que, con la independencia del que no tiene compromisos con ninguno de ellos, denuncia todos los males presentes, su origen, su extensión, sus consecuencias, sus remedios. La educación, la enseñanza, el matrimonio, la familia, la cuestión social, la economía mundial, los nacionalismos, el ateísmo, el desenfreno sensual, estos y otros asuntos actualísimos, han sido tratados en las últimas encíclicas para mostrar las llagas de que adolecen por contagio de la gangrenada mentalidad moderna.

El depositario de la fe, el único vínculo de unidad sólida de los entendimientos en las cuestiones más altas e importantes, base de las demás unidades y de la felicidad de los pueblos.

Centro del remanso de orden y de paz que calma y conforta el espíritu agitado, claro de cielo para el ojo entenebrecido en la siniestra cerrazón que pesa sobre nosotros.

Unico lazo por el que nos unimos con Dios y por el que Dios sigue enviando sus bendiciones en medio de tantas rebeldías y desvíos y sacrílegas negaciones.

El sostén de la civilización europea, la gran civilización, que se confunde con el Cristianismo, y que tantos ciegamente se empeñan en demoler sillar tras sillar... unidad de doctrina, autoridad, religión, libertad, igualdad, fraternidad, dignidad del matrimonio, de la mujer, de la familia, conciencia pública, moralidad, suavidad de costumbres, beneficencia pública...

El faro que mirarán los náufragos de filosofías y experimentos plíticos y sociales fracasados.

Porque tal vez permite Dios que la humanidad, acéfala y abandonada a sus propias fuerzas durante varios siglos, se persuada al fin de su impotencia, y fatigada y desengañada se se acoja otra vez a la blanca Paternidad que emerge dulce y firme sobre gobiernos y gobernados.

Francis

Palma, Febrero 1933.

Tres estampes romanes

I

L'ABRAÇ DE BERNINI

El qui arriba a Roma, sent ja a l'ésser a l'Essedra l'atracció de quelcom que es pressent i encar no véu.

El romeu passa per davant palaus i fonts, columnes i obelisces, peró és com l'arab al desert qui cerca el pou de l'aigua salvadora i no en fa cas dels castells de la "fata-morgana".

Gairebé inconscientment atravessa el "Corso", endevina les aigües del Tíber sota el pont máxim, i comença a veure d'on li vé aquella succió formidable que ha sentit d'en ça de la seva arribada a la Ciutat Augusta.

A mig "Borgo-Vechio" ja pressent la satisfacció al seu desig inefable.

Dins pocs moments, la "Columnata" soberga l'estrenyará amb una abraçada ampla, generosa, definitiva; els brolls de l'aigua li asserenarán els ulls, i la Primera Església del món li donará, magnífic, el Primer Oscul de Pau.

El pelegrí, hi deixará son bacle, i s'hi extassiará: al davant la Cúpola de Miquel Angel, blanca com una tiara, a cada costat hi sentirá els braços del Bernin, i l'enrevoltará el remor d'aixam de la Ciutat Eterna, pontificant dalt els set turons.

II

LES PEDRES ROMANES

Roma és la Ciutat de les nobles pedres. Al nostre país les pedres velles son rebutjades i profanades; allí, ran del Palau vuitcentista o de la casa florentina, s'hi aixeca la runa: un bocí de columna, un bassament esbucat.

Les pedres romanes son fites de l'Història. Oh aquell replá de l'escala vella, darrera el Capitoli!

Vastament, allí s'hi escampa el "Forum", noble en la seva desgrácia, patrici de toga apedeçada, vençut dignament.

Quina vissió de setgles!

Les nobles pedres, aquelles qui veren els Césars — aquell Palau de Neró dalt el "Palatí" — avui resten abatudes com aus mortes.

Al capvespre, més enllá del bosc de les columnes mutilades, hi rutil-la — pátera d'or — el "Colosseum", l'Anfiteatre Flavi, amb un raig de sol ponentí.

A l'esquerra hi ha un pórtic de columnes dóriques coronat amb un campanil migeval. Els arcs triomfals de Titus i de Septimi semblen les portes d'un inmens ossari on hi reposen els setgles de l'antigor.

A l'ánima hi entra, subtil, el tremolor de lo sublim.

III

EL "PANTEON"

En mig de l'antic temple de tots els déus, convertit, cristianament, en Temple de Tots els Sants, hi ha una bassa d'aigua clara i crestallina. Aquesta aigua és aigua del cél qui ha caiguda damunt les amples lloses del "travertí", per l'ull que hi ha en mig de la cúpola.

Quan plou, el silenci del recinte és perturbat per les gotes d'aigua.

Aquesta aigua prestigia el temple, l'obri a l'Eternidat i li dóna un carácter únic en el món.

Als vespres, quan la rotonda es buida, la remor vagorosa de la pluja acompanya el cruixit dels ossos de Rafael, soterrat allí.

Relligió, Art, Bellesa; ets única, oh Roma!

G. Cortés

Roma, 28 Octubre 1929.

La Sede romana en la Iglesia primitiva

La antigüedad cristiana, escribíamos no ha mucho, ofrece mayores bellezas que niguna otra. Diríase que nunca fué tan tierno y sincero el amor a la persona de Jesús y nunca tan incondicional y sin reservas el entregamiento a su obra.

También respecto del Vicario de Cristo, Obispo de Roma y sucesor de Pedro, ofrécenos una serie brillantísima de testimonios, demostrativos, a cual mejor, de un amor y acatamiento pariguales, verdadera mentís a las soflamas y comentos racionalistas frente a la tesis católica.

La tradición subapostólica, eco de aquellas palabras divinas: "Tú eres Pedro, y sobre esta piedra edificaré mi Iglesia"... "Apacienta mis corderos... Apacienta mis ovejas"... adquiere el poder vigoroso de un argumento indestructible.

En efecto, para los Padres apostólicos el Obispo de Roma no es el prelado de una iglesia particular; es el jefe supremo de la Iglesia de Cristo, única, llamada a extenderse por toda la tierra; del mismo modo que la Iglesia Romana no es una simple comunidad cristiana como Jerusalén, Efeso, Antioquía, sino la Iglesia matriz, "ecclesiarum caput".

Ahí está, en prueba de ello, el testimonio de Ignacio de Antioquía en su famosa y sentidísima carta (año 107) que, camino del martirio, debía precederle en Roma. Aquel sublime lirismo que le inspira cada una de las iglesias particulares, alcanza aquí su máxima amplitud.

"Ignacio, escribe en el prefacio, a la Iglesia que ha alcanzado misericordia en la magnificencia del Altísimo Padre y de Jesucristo su único Hijo; a la Iglesia *amada* e *iluminada* por la voluntad de Aquél que ama asimismo cuanto existe... la que *preside* en el lugar de la región de los romanos, digna de Dios, digna de honor, digna de bendición, y que *preside la caridad* en posesión de la ley de Cristo... y a la que saludo en nombre de Jesucristo"...

¿A quién preside la Iglesia romana? comenta Mons. Duchesne. ¿A otras iglesias en una circunscripción determinada? Pero Ignácio se abstiene de concretar demarcación de ningún género. ¿Por ventura existían en Italia comunidades distintas, en su organización, de la comunidad romana? El sentido más natural de este lenguaje nos dice que la Iglesia romana preside el conjunto de todas las iglesias... Y nótese que Ignacio habla con perfecto conocimiento de causa, conoce el pasado de la Iglesia romana, pues que la tradición apostólica se conserva todavía bien viva.

Hacia el año 180, san Ireneo, discípulo de Policarpo, que lo fué a su vez de Juan Evangelista, comisionado en Roma por su iglesia en tiempo del Papa Eleuterio cuando sólo dos generaciones precedían a la generación apostólica, obispo de Lion más tarde y autor de una obra en cinco libros contra las herejías, escribe:

"Podemos enumerar a los que fueron instituídos obispos por los apóstoles y establecer la sucesión de los obispos hasta nosotros. Mas, como sería muy largo dar en este libro el catálogo de todas las iglesias, indicamos sólo la mayor y más antigua, conocida de todos, fundada y organizada por los gloriosísimos apóstoles Pedro y Pablo... Porque con esta Iglesia, a causa de su preeminente autoridad, *debe necesariamente armonizar toda la Iglesia,* es decir, todos los fieles del mundo entero, pues en ella se ha guardado por los cristianos de todo el orbe la tradición recibida de los apóstoles"...

Comenta de nuevo Mons. Duchesne: "Con dificultad se podrá encontrar una expresión tan clara: 1.° de la unidad doctrinal en la Iglesia católica; 2.° de la importancia única, soberana, de la Iglesia romana, como testigo, guardiana y órgano de la tradición apostólica; 3.° de su preeminencia superior en el conjunto de las cristiandades".

Finalmente, hacia el año 250, san Cipriano, obispo de Cartago, cristiandad entonces florentísima, consigna en diversas de sus cartas que la Iglesia romana es la *raiz* y la *madre* de la Iglesia universal y enseña que la comunión con el Obispo de Roma vale tanto como la comunión con la Iglesia católica. Para él la Sede romana es la "cátedra de Pedro, la iglesia principal, de donde nace la unidad sacerdotal". Y esto lo dice precisamente en la carta 59, increpando a ciertos herejes que acuden a Roma para alcanzar del Papa la confirmción de sus obispos cismáticos. Nueva prueba de que en los siglos primeros hasta por los mismos herejes es reconocido el primado del Obipo romano.

He ahí representado el sentir de la Iglesia primitiva respecto de la Iglesia de Roma. Ignacio de Antioquía nos revela el de las comunidades cristianas de Asia Menor; Ireneo, el de las Iglesias occidentales; Cipriano, el de la iglesia africana.

Por lo que toca a la misma Iglesia romana, sabido es con qué autoridad ejercieron desde antiguo el Primado sus obispos. El caso del pontífice san Clemente es típico (año 96).

"Nos proporcionaréis una grande alegría, escribe a los fieles de Corinto para apaciguar ciertas rencillas surgidas, si obedeciendo lo que os hemos escrito en el Espíritu Santo, ponéis término a vuestros injustos resentimientos... Os hemos enviado hombres fieles y probos que desde la juventud hasta la vejez han vivido entre nosotros sin tacha alguna; serán intermediarios entre vosotros y nosotros"... Y urgiendo más adelante la obediencia a sus indicaciones, declara pecado el desobedecerle.

Sea que se considere en sí mismo este acto espontáneo de la Iglesia romana, sea que se ponderen los términos de la carta, no puede uno substraerse a la impresión de que desde fines del primer siglo de nuestra era, unos cincuenta años después de su fundación, dicha Iglesia se sentía ya en posesión de la autoridad superior excepcional que no cesará de reivindicar en adelante. Es más; ¿cuál fué la acogida que los corintios dieron a los consejos y enviados de la Iglesia romana? Una aceptación tan cumplida y perfecta que la epístola de Clemente llegó a considerarse entre ellos casi de la categoría de las Sagradas Escrituras. Setenta años más tarde se la leía todavía los domingos en la asamblea de los fieles. Roma había mandado y se lo había obedecido.

Así ya se amaba y acataba al Papa en los primeros siglos de la Iglesia.

R. C.

El Papa de los jóvenes

Es Pío XI. No se puede dudar. Siendo Cardenal Arzobispo de Milán la multitud le aclamaba el "Cardenal de los jóvenes" y ahora desde el Vaticano sigue interesándose y amando a la juventud. Y cuentan quienes lo han visto que el Papa al recibir una audiencia de jóvenes aparece transfigurado, sonriente, ágil y fuerte. Su voz cuando habla a los jóvenes es franca, clara, vibrante. Es que Pío XI ama mucho a sus jóvenes.

Y lo que es más ese amor se ve correspondido. Porque los jóvenes aman a su vez al Papa de los jóvenes. Voy a citar un ejemplo delicado y fino de este amor.

No se extrañe que se distingan en este amor los jóvenes de la Juventud Católica Italiana. Ellos han recibido del Papa las mayores flnezas. El los ha protegido de muchos peligros que amenazaban la existencia de su Asociación. Ocasiones no le han faltado a Su Santidad y las ha sabido aprovechar.

Pues es curiosa la manera cómo celebran aquellos jóvenes el Día del Papa, que celebran todos los años. Es un día de privaciones y de abstinencia. Se abstienen de fumar. Y es además un día de limosna y de caridad. Con sus privaciones envían al Papa una limosna. Y se la ofrecen para la Obra de las vocaciones.

¿Verdad que es un obsequio delicado? ¿Verdad que estos jóvenes aman al Papa de los jóvenes?

Su Santidad, con motivo de este obsequio, les envió en julio de 1929 un autógrafo muy hermoso y muy cariñoso. Lo voy a copiar aunque sea algo largo:

"En medio de las maravillosas escenas de su Apocalipsis, el Discípulo amado vió mucha cantidad de perfumes que son las oraciones de los Santos y vió cómo estas oraciones se convertían en humo que subía hasta la presencia del Altísimo. Nos vemos también cómo el corazón de oro de Nuestros predilectos jóvenes católicos, todos los años el Viernes Santo, convierte el aroma de tabaco de que se privan en piadosa oblación, que sube hasta el Calvario objeto de la meditación de aquel día, y en rico obsequio pascual al Padre común de todos los redimidos, socorriendo a su vez a las innumerables necesidades de la inmensa familia católica. Pío P. P. XI bendiciendo de todo corazón".

F. Planas

El Pontificado

No ha transcurrido mucho tiempo aun, cuando viviendo vida de Seminario, celebrábamos con singular esplendor la sin por romanísima fiesta de la Cátedra de S. Pedro en Roma. Y de ahí que conservemos muy fresca en la memoria aquella consecuencia práctica que anualmente y por estricto orden lógico sacaba todo panegirista de su bien rimada y atildada peroración, a saber: inquebrantable y firmísima adhesión a la Silla de Pedro y por ende a todos sus legítimos sucesores.

Pero acontecía que, los que amábamos de veras y celebrábamos la Cátedra de Pedro, éramos una porción muy exígua, aunque sí, la más predilecta de la grey del Señor. De ahí que, lo que nosotros festejábamos, urgía lo festejaran en el mismo o distinto día todos los católicos españoles, sin excepción.

Por eso, años pasados, causó muy grata y bella impresión en nuestra alma, el mandato de nuestro celoso y santo Cardenal Primado de que se celebrara en toda España en el día-aniversario de la coronación pontificia del actual Supremo Jefe de la Iglesia Católica Pío XI, el llamado "Día del Papa".

El fin principal y casi exclusivo de la institución de tal "día" no cabe duda que fué el de afianzar nuestro amor, unión y adhesión con el Papa. Por eso debe ser este "día", cual suave soplo que avive anualmente nuestro amor filial, tal vez algo amortiguado, hacia nuestro Padre común; como aguijón que espolee nuestra soberbia y amor propio, para que unidos todos íntimamente con nuestra cabeza, formando así un formidable y bien concertado ejército, amedrentemos a los más audaces y furiosos enemigos de la civilización cristiana, y si osados atentasen combatirnos sean al instante vencidos y subyugados bajo el estandarte de la cruz.

Las palabras de S. Ambrosio: "En donde está la Iglesia", habían de tener un subido valor al correr de los tiempos, en que hombres orgullosos y nefastos habían de rasgar la túnica inconsútil confiada por Jesucristo a Pedro al decirle: Apacienta mis corderos, apacienta mis ovejas.

Jesucristo, hombre pero también Dios y como tal conocedor del miserable entendimiento y corazón humano y de clarísima visión de todo lo futuro por tenerlo todo presente, vió la necesidad de cimentar muy hondamente la nativa Iglesia y por esto la funda sobre Simón a quien apellida piedra, para sobre esta piedra edificar la Iglesia. Por eso da a Pedro, y con Pedro a todos sus legítimos sucesores, todo poder legislativo, judicial y coercitivo, para que con plena potestad guiara la frágil barquichuela en este proceloso mar de la vida y la salvara de las espumosas olas de corrupción moral y del tropiezo de esos buques de gran calado de cismas y herejías, que cual monstruosos cetáceos quisieran hundirla; asimismo y principalmente para que siendo luz del mundo y sal de la tierra con su ejemplo y doctrina arrojara desde su cátedra infalible haces de fulgurantísima luz, que iluminara a todos los mortales sentados en las tinieblas y sombras de la muerte del pecado o de la idolatría.

El Primado de Pedro es tan esencial a la Iglesia, para haber unidad de credo y de moral y para que fuera Ella siempre luz y maestra de toda civilización, que si no hubiera sido por la providencia de Cristo en fundar la tal primacía, la Iglesia haría ya muchos siglos no existiría, habiéndose dividido y subdividido en una infinidad de agrupaciones acéfalas y autónomas.

¿A qué se debe tan firme unidad y estabilidad? Cómo no sucumbió la Iglesia víctima de tan duros y recios golpes de que siempre fué objeto? Cómo superó crisis y tormentas tan graves habidas en veinte siglos, cada una de las cuales bastara para sepultar el imperio más fuerte?

A esto se responde, diciendo: que todo ello no es producto de un factor natural, incapaz, sino efecto de un agente sobrenatural que es Dios. — Pero Dios obra ordinariamente sus maravillas en el mundo por medio de criaturas. ¿De cuál sirvió para el caso referente? De la Cátedra de Pedro, del Papa.

Ved, ahí, un signo, un motivo de credibilidad de los más poderosos: la unidad de fe y costumbres en toda la Iglesia y por espacio de veinte centurias, sin doblarse ni ceder nunca la Cátedra de Pedro ora fuera ante encrespadas olas de persecución, ora ante suaves halagos de promesas y sobornos.

¡Católicos! Cuanta más adhesión y acatamiento prestemos a las enseñanzas pontificias más seguridad de ir rumbo de salvación, ya que donde está Pedro, el Papa, está la Iglesia y lejos de ésta no hay salvación posible.

Ante tanta anarquía e insubordinación, ante esta Internacional cuya sede cual otro Vaticano quieren los corifeos de satanás sea Moscou, redoblemos nuestra adhesión a la piedra angular visible de la Iglesia que es el Papa.

Y mañana el día-aniversario de la coronación pontificia de su Santidad, Pío XI, elevemos fervorosa plegaria al cielo para que el Señor le dé largos años de vida, le vivifique, le haga feliz en la tierra y no le entrege en manos de sus enemigos.

J. B. O.

De la Acción católica en el mundo

El Papa de la Acción Católica

El año doce de un Pontificado, que dió comienzo en 6 de febrero de 1922, ofrece al mundo la prodigiosa ejemplaridad de una soberanía cada vez más fuerte y respetada, en esta hora de crisis del principio de autoridad. Oficialmente reconocida la condición jurídica de la independencia y principado territorial del Papa, en virtud del histórico tratado de Letrán, la misión evangelizadora se desenvuelve libre de aquellas dificultades, que sobre la merma del debido prestigio, representaban una imposición injuriosa al carácter y a la dignidad Pontificia.

A este reconocimiento, corresponde la doble resultante que fija y en cierto modo determina, la orientación general característica de las direcciones de este período eclesiástico; un ritmo más preciso y rápido en las iniciativas y realizaciones; una libertad de movimientos que supera toda preocupación temporal y humana. En plenitud de actividades, la vida religiosa se infiltra penetrante en todas las manifestaciones individuales y colectivas, se extiende y desparrama un anhelo proselitista hacia tierras que hasta ahora no sintieron el paso saludable de la Cruz; convoca y llama a las tareas de apostolado por medio de la Acción Católica a inmensa muchedumbre de fieles, que por su condición seglar y laica, se creían exentos del deber que es también derecho, de participar e intervenir en la restauración del orden social cristiano.

Es terminante el precepto en este punto. "Si habeis recibido la vida, de la Iglesia, dice Pío XI, no podéis encerrarla esterilmente en vuestras almas. Vivir es obrar. No hay vida católica sin acción católica A todos pedirá Dios cuenta de la salud de sus hermanos. Haceos, por consiguiente, más capaces cada día de transmitir la vida que poseéis y pues esta actúa, y se desenvuelve en el cuadro de las sociedades humanas, en la familia, en la ciudad, en la profesión, en todo el organismo social que lleva hasta las relaciones internacionales, en todas estas zonas os incumbe promover el orden que trazado por Cristo a las leyes, realizará su reinado a fin de que por vuestra mediación, pueda llevar a la humanidad entera el don que lo es por excelencia de la paz". La gran virtud del Papa es la intrepidez, hecha de suavidad y fuerza, que transciende todas las intimidaciones. Sin enfeudar la Iglesia a ningún partido, fuera y sobre todas las formas y regímenes políticos, su mano firme conduce la nave de Pedro por las aguas de todos los mares. A cada ofensiva de la apostasía oficial, de la persecución del laicismo, opone la magestuosa y formidable serenidad del oficio pastoral, de la conciencia cristiana que no puede renunciar a sus prerrogativas.

Días de dura prueba los que hoy vivimos, confírmase en ellos la verdad de que no se llega a las excelsitudes del Tabor sino por los dolorosos senderos del Calvario. ¿Es qué podemos olvidar el principio y fundamento del Papado y de la Iglesia? Significan y representan la redención; nacieron a los pies de la Cruz, de suerte que ha de seguirles forzosamente el repudio, la negación, la guerra más encarnizada y furiosa. El mundo judío no ha cambiado de naturaleza en veinte siglos de historia y contínua voceando su oposición al reinado de Cristo. El mundo pagano revuélvese de nuevo contra el cristianismo, tratando de desespiritualizar la vida, como si todo en el hombre fuese polvo y materia que con el cuerpo muere. Con un prodigioso sentido realista, con un optimismo de verdadero apóstol, alentador y estimulante con una fe inconmovible en la providencia, que son cualidades características de este Pontificado, hace que la Acción Católica intervenga y penetre en todas las direcciones del pensamiento y de la conducta. Invita al sacerdocio a que solidarizado con las aspiraciones justas y legítimas del pueblo, recobre la primacía de amor y de interés, de reivindicación y defensa que el socialismo suplanta; apremia al laicado para que ocupe el puesto de honor y trabajo que le corresponde en la empresa de cristianización.

Se ha dicho de Pío XI que su labor apostólica constituye una síntesis de sus predecesores y en efecto, un somero análisis de sus escritos, actos y palabras dan a conocer, que posee la entereza y magnanimidad de Pío IX, la visión social y el tacto exquisito de León XIII, la unción, la piedad, el ansia de sobrenaturalizar la vida por la acción eucarística de Pío X, el amor heroico, el afán perseverante por la paz que iluminó el pontificado de Benedicto XV.

Afirmación de la autoridad de Roma que en torno a su nombre y representación agrupada a todos los pueblos de la tierra; glorificación de la fuerza espiritual que se levanta victoriosa sobre el poder de tipo materialista, el Papa, cuyo día por ser de nuestro Padre lo es también de todos sus hijos, ofrécese en el solio Pontificio, como algo mas que un hombre sentado en un trono, como el Vicario Delegado de Cristo en la tierra. Es la acción providencial continuada en el tiempo, la voz de Dios que habla por medio del hombre.

Fiesta de familia, alegría de hogar, cuantos tenemos a honra la filiación romana, estamos ante el apremiante imperativo de un deber; el de la plegaria fervorosa, *Dominus conservet eum;* proteja el Señor a su Vicario; el de un esfuerzo entusiasta, disciplinado y constante para defender ante todo y en todo momento los derechos de la Iglesia.

J. Polo Benito

Bombones Esteva

a precios de fábrica a 2 pesetas caja de 200 gramos.

Despacho: Plaza Juanot Colom, 7 y en la confitería "La Confiianza", Calle de Coión

INFORMACION LOCAL

Asociación Balear de Empleados

DE DESPACHOS Y OFICINAS

Hemos recibido la siguiente nota de esta Asociación:

"El domingo pasado tuvo lugar en el Restaurant "Born", el banquete homenaje a su Presidente honorario D. Guillermo Mayol Puigrós por su actuación al frente de tan importante cargo.

Cerca de doscientos comensales tomaron asiento perpendicular a la de la Presidencia, llenando por completo el hermoso Salón.

Asistieron un buen número de señoritas asociadas y señoras familiares de socios, poniendo a dicho acto la nota graciosa de su feminidad y daban al ambiente aquel efecto imponderable que tiene la presencia femenina para hacer sentir más noblemente los ideales generosos.

El homenajeado fué saludado con efusivos aplausos cuando tomó asiento en la Presidencia. A su derecha se sentaron, por este orden: D. Juan Sastre, Vice-Presidente 1.° de la Asociación; D. Lorenzo Bisbal, ex-Alcalde de Palma y D. Juan Mateos, Vocal, obrero del Jurado Mixto de Despachos y Oficinas. A la izquierda se sentaron: D. Damián Perello, Vice-Presidente 2.°, D. Juan Mas, Vocal de dicho Jurado, y D. Andrés Torrents, Secretario de la Asociación.

La comida se desarrolló dentro de la más franca camaradería, reinando en todo momento el buen humor.

Acabada la comida, que fué excelentemente servida, el Secretario de la Asociación, Sr. Torrents, dió cuenta de haber se recibido unas cuantas adhesiones dando lectura nada más que a las más representativas, destacando entre las mismas la de la novel Delegación de La Asociación en Lluchmayor. Después hizo el ofrecimiento del banquete en un bellísimo parlamento que fué interrumpido frecuentemente por los aplausos de los asistentes y ovacionado al acabar.

El Sr. Torrents se dirije hacia el Sr. Mayol, quien emocionado recibe y corresponde a un efusivo abrazo que le dedica en nombre de la Asociación, aquél, mientras la concurrencia subraya con una estruendosa ovación aquel acto de la expresiva gratitud.

Al levantarse para hablar el homenejeado se le tributa una larga ovación. El Sr. Mayol expresó su más profundo agradecimiento pronunciando un discurso admirable, demostrando el amor que siente por la Asociación y su fé en los destinos de la misma y que estaba siempre a la disposición de todos para la defensa de la Asociación.

En resumen, un acto bello, saturado de compañerismo, de hermandad y solidaridad entre todos los que hoy figuran en las filas de la Asociación y de esperanza en un futuro más esplendoroso todavía, en el cual los resultados de su obra habrán entrado en el espíritu de los que no figuran en las filas de la misma e irá creciendo más y más el número de asociados que en la actualidad sobrepasa de los quinientos.

Con un viva a la Asociación Balear de Empleados de Despachos y Oficinas se dió por terminado el acto, del cual tendrán todos los asistentes un recuerdo inolvidable."

DE LA DIPUTACION

Hemos recibido la siguiente nota:

"El Presidente Sr. Juliá ha recibido de D. Sebastián Palmer Garau, propietario del Bar Bocadillo, del paseo del Borne, 10 tickets de consumación como invitación a la apertura de dicho kiosco, atención que ha agradecido el Sr. Juliá.

"De los diputados a Cortes Sres, Carreras y Jaume ha recibido el Sr. Juliá el siguiente telegrama:

Ingeniero Puerto requerido Director General asista 20 actual reunión Ingenieros Puertos para distribución créditos colaboraremos decididamente. Saludos: Carreras Jaume".

La dimisión del Gobernador

AYER EL SEÑOR MANENT HIZO ENTREGA DEL MANDO AL SECRETARIO DEL GOBIERNO CIVIL

Al visitar, ayer al señor Gobernador, nos dijo que había recibido del señor Ministro de la Gobernación el siguiente telegrama en contestación al que le dirigió presentándole la dimisión:

El telegrama del Ministro de la Gobernación aceptando la dimisión del señor Manent está concebiod en los siguientes términos:

"Lamento sinceramente verme privado de la valiosa colaboración personal de V. E. tengo el sentimiento de aceptar su dimisión por los motivos expuestos en su telegrama de ayer. Puede hacer entrega mando sa provincia a Secretario ese Gobierno. Le saludo y reitero a V. E. mi consideración personal".

Ayer, al despedirse de los periodistas, el señor Manent nos hizo las siguientes manifestaciones:

Al dejar el cargo con el cual quiso honrarme, mostrándome, además, su confianza, el Gobierno de la República, marcho satisfecho porque he tenido la suerte de que no se debe mi salida a nada que afecte a mi persona ni a mi gestión, ni tampoco por desagrado del Gobierno, del cual no he recibido más que atenciones, habiendo encontrado siempre en él toda suerte de facilidades y apoyos.

La dimisión presentada por mí libremente, se debe, como ya es sabido, a la disciplina del partido al cual pertenezco de muchos años, con el cual estoy compenetrado, y a la lealtad y cariño que guardo a mi ilustre jefe.

En el desempeño de mi cargo no he servido particularmente a grupos ni fracciones y he procurado ser justo e imparcial, creyendo que con ello trabajaba, desde mi esfera, por el prestigio y la consolidación de la República, ideal de toda mi vida, que alienta en mí desde la juventud Y he servido también al Gobierno con toda fidelidad.

Mis procedimientos fueron suaves y benignos, ya que no hacía falta la severidad con un pueblo tan culto y correcto obediente en general, con las órdenes e instrucciones de la autoridad.

Debo agradecimiento a las autoridades todas que me honraron y me ayudaron decididamente con su colaboración, a las corporaciones oficiales y particulares, en las cuales encontré siempre buena asistencia, a la Prensa que me ha tratado con benevolencia y consideración, más acentuadas quizás por mirarme como un compañero que al proclamarse la República pasó del periodismo al ejercicio de un cargo de

gobierno; y debo agradecimiento, además, al pueblo todo que me acogió con un respeto y cariño que nunca podré olvidar.

Sería injusto si no destacara también el admirable comportamiento del personal que he tenido a mis órdenes, desde los jefes hasta el último subordinado, y el espíritu de sacrificio y abnegación, al par que la discreción y prudencia con que me ha servido la fuerza pública en todos los casos.

De todos guardaré un buen recuerdo y a todos les tendré como buenos y fieles amigos.

Pero mi mayor satisfacción es no dejar pendiente ningún conflicto de orden social, marchándome en momentos de absoluta paz y normalidad, que deseo perduren siempre, tal como crecen los ciudadanos de estas islas y para que continúe creciente el progreso de esta tierra.

No lamento la ausencia de esta bella isla de Mallorca, porque he ganado mi voluntad de tal manera que ya soy un hijo más de ella, el más modesto de todos, pero el más enamorado admirador, y he de aprovechar todas las ocasiones que se me presenten favorables para gozar de sus bellezas y valerme de la hospitalidad y cariño que he podido encontrar. Si he logrado mi deseo de no dejar contra mí odios ni esquemores, consideraré bien pagados mis modestos trabajos y mis desvelos, que si no llegaron a alcanzar el éxito anhelado, estaban guiados por la mejor voluntad.

Añadió el Gobernador que piensa ahora marchar a Menorca, donde pasará breves días al lado de su familia y de sus amigos saliendo luego para Madrid en donde permanecerá una cotra temporada, volviendo después a Mallorca para gozar libremente las bellezas que esta isla encierra, sin las preocupaciones del cargo que hasta hoy ha desempeñado.

Sentimos que el Sr. Manent abandone el cargo, y le enviamos nuestro respetuoso saludo de despedida.

EL BOLETIN OFICIAL

El "Boletín Oficial" de la Provincia, publicado ayer, inserta las siguientes circulares:

"Habiéndoseme admitido la dimisión del cargo de Gobernador civil de esta provincia, por telegrama del Excmo. Sr. Ministro de la Gobernación, con esta fecha, hago entrega del mando interino de la misma, al Secretario del Gobierno Civil don Ramón Martínez Sevilla.

Lo que se publica en el "Boletín Oficial" para general conocimiento.

Palma, 10 de febrero de 1933. — El Gobernador, Juan Manent".

"En virtud de órdenes recibidas del Excelentísimo Sr. Ministro de la Gobernación y como consecuencia de la precedente Circular, con esta fecha, me hago cargo del mando interino de esta provincia.

Lo que se publica en el "Boletín Oficial" para general conocimiento.

Palma, 10 de febrero de 1933. — El Gobernador interino, Ramón Martínez".

LA FILADORA

FORMIDABLE BARATURA DE ARTICULOS DE INVIERNO

Jurado Mixto del Trabajo

DE DESPACHOS Y OFICINAS

Sección: NOTARIAS Y REGISTROS de la propiedad.

La Delegación Provincial de Trabajo en Baleares nos suplica pongamos en conocimiento de las personas a quienes interese que el próximo día 14, de cuatro a siete de la tarde, en su local de la calle Reina Esclaramunda 27, tendrá lugar la elección de los tres vocales patronos efectivos y los tres suplentes que, con arreglo a las órdenes del Ministerio de Trabajo y Previsión Social de 1.º de Notarías y Registros de la Propiedad denro del Jurado Mixto ed Despachos y Oficinas.

Las elecciones para la designación de la representación obrera, formada igualmente por tres vocales efectivos y tres suplentes tendrá lugar en el mismo local el día 18 corriente de 7 a 9 de la noche.

Ambas votaciones serán secretas y por papeletas debiendo los electores acreditar su personalidad.

BOLETIN RELIGIOSO

HOY, 11

CUARENTA HORAS

Continúan en la Misión, a la Agonía de Ntro. Señor Jesucristo.

Empiezan a Sta. Clara, a la Inmaculada de Lourdes.

DOMINGO, 12

Domingo de Septuagésima. Sta. Eulalia Vg. mr.

CUARENTA HORAS

Concluyen en la Iglesia de la Misión que la Asociación de la Sta. Agonía dedica a la Agonía de Ntro. Sr. Jesucristo. A las 7 y media Comunión general con plática por el R. P. David Bartolomé, Superior de la C. M. A las 10 y media Misa mayor solemne con sermón por el Rdo. D. Antonio Artigues Barceló; después de la Misa Exposición del Stmo. Por la tarde a las 6 y cuarto ejercicio del Triduo, sermón Te Deum y reserva de S. D. M., dándose al final a besar el Lignum Crucis.

Continúan en la Iglesia de Sta. Clara, en honor de la Inmaculada de Lourdes. A las 10 y media Misa mayor solemne con sermón por el R. D. José Font y Arbós, Pbro. y Exposición del Santísimo. A las 6 y media de la tarde continuación del Tríduo con sermón por el mismo orador y reserva de S. D. M.

OTRAS FUNCIONES

El Santa Iglesia Catedral. — A las 8 misa de Comunión general en el altar mayor.

En la Misa mayor de la Sta. Iglesia Catedral Basílica habrá sermón por el M. I. señor don Enrique Ibáñez Rizo, Chantre de la misma.

En la Parroquial Iglesia de Sta. Eulalia se celebrará solemne fiesta en honra de su excelsa Titular la gloriosa Virgen y Mártir Sta. Eulalia. A las 7 de la mañana Oficio matinal; a las 7 y media Misa de Comunión general para las Hijas de María. A las 10 y media cantada Tercia, Misa mayor solemne en la que predicará el Rdo. S. don Pedro Isla. A las 6 y media Rosario, ejercicio de la Inmaculada Concepción con plática por el R. D. José Auba, en conmemoración del 47.º aniversario de la instalación canónica de la Archicofradía de Hijas de María, y solemne Te Deum.

En la Parroquial Iglesia de S. Miguel, a las 7 y media de la mañana continuación de la Quincena de la Inmaculada de Lourdes, durante una misa.

En el Socorro, "Día del Papa", para conmemorar el undécimo aniversario de la Coronación de S. S. Pío XI. A las 8 de la mañana habrá misa de Comunión general para la Venerable Orden Tercera y demás Asociaciones religiosas establecidas en esta Iglesia. Durante la misa se hará el ejercicio de los Siete Domingos de S. José. — A las 10 Misa rezada con explicación del Sto. Evangelio, y por la tarde a las 6 y media Rosario y meditación.

En la Iglesia de San Francisco. Ejercicios Espirituales para los terciarios y demás personas que quieran tomar parte se dará una tanda de ejercicios espirituales desde el día 12 al 19 de febrero de 1933 bajo la dirección de los Reverendos PP. Rafael Nadal y Francisco Company, T. O. R. Día 12. — Por la noche, a las seis y media rezo de la corona, preces para el feliz éxito de los Ejercicios y plática preparatoria. En los demás días los actos se ajustarán al siguiente horario: a las seis de la mañana, misa con explicación de sus ceremonias y sermón. A las nueve, lectura espiritual durante una misa en la capilla del sagrario y plática. Por la noche a las seis y media rezo de la corona, plática doctrinal y sermón.

En la Parroquia de la Concepción (Arrabal). A las 7 Comunión general para la Asociación de Hijas de María.

En San Nicolás. — Fiesta votiva solemne dedicada al Santo Titular, Tercia solemne y oficio cantándose la misa de Angelis, con sermón por el Reverendo señor don Andrés Servera, Pbro.

En la Iglesia de PP. Capuchinos, a las 8 y media la Juventud Antoniana tendrá misa de comunión general. Después de la misa reunión en la sala de Juntas.

En Sta. Teresa, fiesta mensual en honor de Sta. Teresita del Niño Jesús Por la noche después del Sto. Rosario con sermón.

VISITA

A la Virgen del Pilar en Montesión

LUNES, 13

Sta. Catalina de Riccis y S. Benigno, mr.

CUARENTA HORAS

Concluyen en Sta. Clara, en honra de la Virgen de Lourdes. A las 7 Misa mayor y Exposición del Stmo. Por la tarde a las 6 y media Rosario, conclusión del Triduo con sermón, Te Deum y reserva de S. D. M.

VISITA

A Ntra. Sra. de los Remedios en Sta. Magdalena.

El embarrancamiento del vapor Rey "Jaime II,,

Nuestro colega "El Bien Público", de Mahón, publica, en su número del martes, la siguiente información sobre el embarrancamiento del vapor "Rey Jaime II":

"Sobre la una de la tarde de ayer empezaron a circular en esta ciudad insistentes rumores de que algo grave le había sucedido al vapor "Rey Jaime II" en su travasía de regreso de Alcudia a nuestro puerto, en las costas cercanas. La noticia fué confirmada a los breves momentos y cundió como reguero de pólvora. Efectivamente, el vapor "Rey Jaime II" debido a la niebla que le envolvió inopinadamente embistió en los escarpados de la costa Sur de la Isla en el sitio denominado "Cap den Fons" a la derecha de la cala de Binidalí y tocante en Biniparraix Gran.

Tan pronto el buque siniestrado lanzó su primer radio dando cuenta del embarrancamiento, se tomaron por las Autoridades de Marina, Base Naval, Delegación de la Compañía Trasmediterránea, autoridades todas, entidades y particulares, cuantas medidas se les sugirieron de momento para acudir rápidamente al salvamento del buque, pues ya se hacía constar en dicha primera noticia de que no había peligro alguno ni para la tripulación ni para el pasaje, el que sólo había sufrido, aparte el susto consiguiente al topetazo, alguna contusión sin importancia.

El "Rey Jaime II" conducía 29 pasajeros, siendo portador además de 30 toneladas de carga general.

Al recibir esta Subdelegación Marítima la primera noticia de la varada del vapor "Rey Jaime II" que fué comunicado por el Vigía de Torret, se ordenó a dicho Vigía que hiciera lo posible para mandar a bordo de dicho buque al Ordenanza y manifestara al Capitán que se disponía lo conveniente para mandar material de salvamento. Y encontrándose la barquilla auxiliar de la Compañía Arrendataria de Tabacos en vigilancia en aquella costa fué usada esta barquilla para dicho servicio, habiendo quedado esta Subdelegación altamente satisfecha de la colaboración prestada por el personal y material de dicha Entidad.

El buque arrió sus botes y desembarcaron en el paraje de Biniparraix algunos de los pasajeros, primeros en hacerlo, que encontraron ya, en aquellas inmediaciones los autos que afluían desde Mahón, y que acudían por vía de San Clemente y de San Luis indistintamente.

Sin pérdida de momento, se hicieron a la mar, los submarinos "C 2" y "C 4", de apostadero en esta Base Naval, las gasolineras de la Comandancia, el torpedero número 20 y demás elementos de que se podía disponer, movilizado con toda celeridad y orden por sus jefes. Al llegar dichos elementos al costado del buque tomó la gasolinera el resto del pasaje trasladándolo a uno de los submarinos, orden que fué revocada al disponerse la permanencia de los submarinos en aguas de Biniparraix, trasladándose el pasaje por medio de la gasolinera a la cala de Binidalí donde desembarcó y fué atendido por personal de la Delegación de la Trasmediterránea que le facilitó autos para pasar a Mahón, como así se efectuó. También fue trasportada en igual forma la valija.

Un bote a motor del patrón Reynés que alquilado por el sombrerero don Francisco Goñalons, se dirigía al lugar del suceso para ver a uno de sus familiares que forma parte de la tripulación del "Rey Jaime II", al llegar al paso de la isla del Aire, avistó un bote que se dirigía a esta al remo ocupado por varias personas, al que hizo rumbo, resultando ser el bote número 3 del vapor "Rey Jaime II" que, dirigido por el 2.º oficial, conducía algunos pasajeros y que por recalentamiento del motor, se veía precisado a navegar al remo.

Enterado el señor Goñalons de que la tripulación y pasaje no había sufrido desgracias, autorizó al señor Reynés para que virara y cogiendo a remolque al bote referido, lo condujo a este puerto al que llegaron a las tres y media de la tarde, atracando junto al fondeadero de los vapores correos, donde desembarcaron los pasajeros, muy agradecidos del proceder de los señores Goñalons y Reynés.

Ya hemos dicho que la causa sólo es explicable por la densa niebla que había rodeado al buque, hallándose el estado del mar tranquilo. La proa en su parte inferior del casco se hallaba empotrada en las peñas, a pesar de que la marcha del vapor "Rey Jaime II" era inferior a la normal según los informes que pudimos inquirir en el lugar del suceso.

Tambin oímos decir que había sufrido avería de consideración el timón y la hélice y que el buque estaba descansando sobre un lecho de roca casi longitudinal. La situación del mismo no ofrecía riesgo mientras no se moviese viento del S. E. que agita el mar en dichos parajes, pero en previsión de ello, se dispuso que pasasen a bordo del vapor las brigadas de obreros de la descarga que auxiliaron a la tripulación en los trabajos de alijerarlo de lastre. La dinamo funciona con toda regularidad y creemos que no sufrieron tampoco avería, de consideración al menos, las calderas del buque.

Los trabajos de salvamento empezaron seguidamente, dando los submarinos cabos de estachas, en trabajo ímprobo y constante, prolongándose hasta las primeras horas de la madrugada en que ha regresado a la Base Naval el submarino "C 2" que allí dejó una ancla y también el torpedero número 20 que cooperó igualmente a dichos trabajos y ha regresado para aprovisionarse de carbón y víveres, y una vez efectuado, se hará a la mar nuevamente para proseguir los trabajos de salvamento del vapor "Rey Jaime II" en unión de las otras unidades.

En la Casa de la Villa

El Alcalde devuelve la visita al Almirante inglés

Ayer, a las once de la mañana el Alcalde, señor Tomás Rentería, acompañado del jefe de ceremonial y alcaldía, don Antonio Piña pasó a bordo del acorazado almirante "Warspite" con objeto de devolver al Almirante M. Colwin la visita que este le hizo el día anterior.

En la canoa de la Trasmediterránea se dirigieron al buque insignia, donde les recibieron el Almirante, plana mayor del buque y el Cónsul de Inglaterra.

Previas las presentaciones de rúbrica, el Alcalde pasó al despacho del Almirante, donde fué obsequiado con un cocktail, departiendo unos instantes con el jefe de la Escuadra y demás señores.

Mr. Ragnar N. Colwin, reiteró al Alcalde su propósito de autorizar la visita pública a los buques hasta el domingo, todas las tardes de 4 a 6 y media.

Presentado al Alcalde el Director del Orfeón de la Escuadra, el señor Tomás Rentería, prometió a dicha masa coral, un obsequio en recuerdo de la ciudad. El Almirante agradeció, lo mismo que el Director del Orfeón, la distinción de que les hacía objeto el Alcalde de Palma.

Al despedirse el Alcalde fué acompañado hasta la falua por las mismas personalidades, que le recibieron a su llegada.

Visitas

El Alcalde recibió ayer las siguientes visitas:

El director de la Compañía de Tranvías, don Gabriel Esteva; Cónsul de la Argentina, don Andrés Jaume; Alcalde de Manacor don Antonio Amer y del Cónsul de El Perú, don Antonio Moncada Cánaves de Mossa.

También recibió el Alcalde la visita de una comisión del Centro Republicano Federal del tercer distrito, que fueron a invitarle para el acto conmemorativo de la primera República, que ha de efectuarse en dicho local.

VIDA DEPORTIVA

FUTBOL. — PARTIDOS PARA ESTA TARDE

"Warspite" y "Mallorca" se disputarán una copa

Esta tarde, a las tres y cuarto, se celebrará en el campo de Buenos Aires un interesante partido de fútbol entre el primer equipo del "Warspite" y el primer once del "C. D. Mallorca".

Ingleses y mallorquines, se disputan en dos partidos una valiosa copa. El encuentro se repetirá el próximo jueves.

El Comandante y oficiales del buque han sido invitados y es muy probable que la banda de música del buque amenice el encuentro.

Regirán precios pupulares y las señoras disfrutarán libre entrada.

"Malaya" "España"

También en el campo del España se celebrará un encuentro balompédico entre el primer once del acorazado "Malaya" y un fuerte equipo del "España".

Este encuentro, que dará comienzo a las 3 en punto, ha despertado vivo interés entre los aficionados.

Nota oficiosa

El Comité del Torneo Fomento de Foot Ball, comunica a todos los clubs que tenían que celebrar el correspondiente partido de Torneo el próximo día 12 del actual, que quedan suspendidos hasta nueva orden, pues en el citado día se celebran exámenes de árbitros y no podrán dirigir dichos encuentros.

PARTIDO PARA MAÑANA

El próximo domingo, día 12 del actual, a las 3 y cuarto de la tarde se celebrará el partido Athlétic — España en el campo del primero.

Concierto benéfico en el Lírico por la banda de la escuadra inglesa

Entre la colonia extranjera y el público de Palma reina gran expectación por el concierto que el próximo martes día 14 ha de tener lugar en el coliseo de la calle del Conquistador, en el que tomarán parte, además de las 3 bandas de música de los buques de la escuadra británica, el coro del buque insignia H. M. S. Warspite, que interpretará diversas canciones antiguas de las plantaciones americanas.

A la mencionada función han sido invitadas nuestras autoridades y asistirá el Almirante de la Real Marina Británica Mr. Colwin.

He aquí el Programa:

1 Himno de Riego y el Himno Nacional Británico.

2 Rapsodia húngara n.º 2. Liszt.

3 Folk song americano "Shenandoah", Terry.

4 Canciones de las plantaciones americanas "Old Kentucky Home".

5 "Old Folks at Home".

6 Obertura Guillermo Tell, Rossini.

Descanso

7 Overtura "Yeomen of the Guard" Sullivan.

8 Canción "Loves Old Sweet Song, Molloy.

9 Canción de plantación "Shine, Shine, Moon".

10 Selección Cavalcade, Coward.

11 Himno Abide with me.

Almacenes "Casa Roca,,

LONJETA, 53 — TELEFONO, 2423

Artículos para Carnaval y Cotillón.

Mercado de Inca

Almendrón (quintal), 169'00
Trigo (cuartera), 24'00.
Cebada del país, 35'00
Cebada forastera, id., id. 35'50
Avena del país, id., id., 26'00
Avena forastera, id., id., 36'50
Habas para cocer id. id. 24'00
Id. ordinarias, id. id., 23'00
Id. para ganados, id., id. 24'50
Maíz, id. id. 46'00
Garbanzos, id. id. 45'90
Cerdos cebados (la arroba), 24'00.
9 de febrero de 1933.

HOTELES DE MALLORCA, S. A.

Entidad propietaria del GRAND HOTEL y HOTEL VICTORIA

Capital Social 2.300.000 pesetas enteramente desembolsado

Para ampliación y mejora del negocio se ofrecen la suscripción pública, por riguroso orden de petición, 750.000 pesetas representadas por 1.500 acciones al portador de a 500 pesetas cada una

Información y suscripción:

Fomento Agrícola de Mallorca,
Crédito Balear y sus sucursales,
Banca March y sus sucursales,
Banco de Sóller,
D. Rafael Pomar, Corredor Oficial de Comercio, Vicente Mut, 6.
Don Juan Baileter, id. id. id., Monjas, 10.
Don Bartolomé Bauzá, id., id., id., Escursach, 8.
Don Simón Garcés, id., id., id., Baratillo, 15.

INFORMACION TELEGRAFICA

Desde Madrid

En el Consejo de ayer se estudiaron las normas para proveer las vacantes de concejales en las próximas elecciones de Abril.—El procedimiento se fijará en un proyecto de ley

Lerroux dice que sustituirá al Gobierno y tendrá el decreto de disolución de las Cortes

Continúa la discusión del proyecto de ley de Congregaciones religiosas.—Intervienen Molina, Guallar, Otero Pedrayo y Pildain

En Bilbao, con motivo del derribo del monumento del Sagrado Corazón de Jesús, reina gran excitación. Los estudiantes declaran la huelga de 24 horas. El comercio cierra como protesta

El Gobernador prohibe la celebración de un mitin y amenaza imponer sanciones a los comerciantes que cierren sus establecimientos

LAS CORTES CONSTITUYENTES

Madrid, 11 (1'00)

LA SESION DE AYER

Se abrió la sesión a las cuatro y diez.

Preside Besteiro.

En las tribunas y escaños gran desanimación.

El banco azul vacío.

ABAD CONDE advierte que el reducido número de diputados asistentes es insuficiente para aprobar el acta.

(Entra el ministro de Estado).

RODRIGUEZ PIÑEIRO solicita se nombre una comisión para investigar lo sucedido en Casas Viejas.

Los socialistas le interumpen. Entre los interruptores y Guerra del Río y Piñeiro se cruzan frases violentas.

Pide se anule el contrato de la fábrica de torpedos de Cádiz.

Luego formula un ruego relacionado con determinados recursos elevados a la Sala Sexta del Supremo por algunos de los complicados en los sucesos de agosto.

El señor SALAZAR ALONSO pide que se despache pronto un viejo expediente que existe en Hacienda sobre las contribuciones impuestas a los vecinos de Almorchón, muy superiores a la capacidad económica de los habitantes de dicho centro ferroviario.

El señor SORIANO pide la construcción de un mercado y un grupo escolar en Málaga.

Para ello se dirige al señor Prieto, diciendo que él no ha ido nunca a visitarle, porque cualquiera va al ministerio de Obras públicas, dice, sin notario. (Risas).

No he visitado nunco ningún ministerio, por lo que pueda ocurrir...

Habla luego de política cubana, diciendo qeu el general Machado, por convertirse en dictador, ha hecho todo lo humanamente posible, incluso hasta negar la existencia del poder moderador. ¡Claro que esto no pasa más que en Cuba! (Risas).

Recuerda unos episodios del general Huertas, en Méjico, a quien se atrevió a censurar en el Parlamento, y dice que ahora también recibe anónimos terribles, con motivo de su campaña contra la dictadura cubana.

Refiere varios crímenes, que atribuye al general Machado. Este dictador — dice — está demostrando una gran predilección por los españoles a los que persigue brutalmente.

Pregunta al ministro de Estado si es hora de que el Parlamento español proteste contra las persecuciones de que están siendo objeto los españoles en Cuba.

Requiere al señor Zulueta para que expliquen las razones jurídicas, políticas o sociales que justifiquen la permanencia del Nuncio en España.

El señor ALVAREZ (don Basilio): Los Nuncios, además de representantes diplomáticos son delegados de un poder espiritual.

El PRESIDENTE: Advierto a don Basilio Alvarez que el señor Soriano no dirige su pregunta a la Iglesia, sino al señor ministro de Estado (risas).

El señor Alvarez: Yo soy un diputado, y por lo tanto, soy una parte alícuota del banco azul.

El PRESIDENTE: No lo sabía; perdóneme S. S. (Risas).

(Llegan los ministros de Obras públicas e Instrucción).

El señor SORIANO se extiende en consideraciones sobre la relación que siempre hubo entre los Papas y los reyes españoles, para llegar a la conclusión de que la estancia del Nuncio de Su Santidad en Madrid no tiene ya justificación.

Alude finalmente, a los sucesos de Casas Viejas diciendo que el jefe del Gobierno siempre está diciendo que en el Parlamento se hablará de todo, pero no llega la ocasión y los hechos son todo lo contrario.

El MINISTRO DE ESTADO contesta a varios de los ruegos del señor Soriano.

Dice que con motivo del asesinato del estudiante González en La Habana, tan pronto existió la sospecha de que era español se hizo la oportuna reclamación.

Agrega que el Gobierno americano, merced a gestiones del español, ha indultado de la pena de muerte a un infeliz compatriota nuestro que había sido condenado a la última pena.

Finalmente dice que teniendo España representantes en la Ciudad Vaticana, y no habiendo roto las relaciones con el Vaticano, la presencia del Nuncio en Madrid está legalmente justificada.

Fernández Poza pide se realicen diversas obras en las carreteras de la provincia de León.

PRIETO le contesta diciendo que la misma petición recibe de casi todas las provincias, pero que a pesar de la escasez del presupuesto estudiará una fórmula para incrementar esta clase de auxilios.

BRUNO ALONSO se lamenta de que no se haya dictaminado sobre una proposición suya referente a la proteción y recompensa a los maestros laicos.

BESTEIRO le contesta que seguidamente que la mesa reciba el dictamen se pondrá a votación.

Se aprueba el acta.

Se reanuda la discusión del proyecto de ley sobre Congregaciones religiosas.

MOLINA NIETO, consume el segundo turno en contra.

Afirma que el proyecto ha sido llevado urgentemente a las Cortes, para con su discusión evitar la crisis del Gobierno cuya mayoría apoya el proyecto para continuar disfrutando las dietas. (Fuertes rumores y escándalo interrumpen al orador.

MOLINA NIETO insiste en sus afirmaciones y dirigiéndose a los interruptores socialistas, les dice que atiendan más a las voces de la calle que están contra ellos.

Analiza la anticonstitucionalidad del proyecto. Dice que mientras el artículo segundo de la Constitución establece la igualdad de todos los españoles ante la ley en el artículo 31 del dictamen prohiben a las órdenes religiosas el dedicarse a la enseñanza.

Añade: ¿Dónde está esa igualdad que ataca la libertad de conciencia

Afirma que el dictamen va exclusivamente contra las órdenes religiosas y la Iglesia Católica.

Repitiendo una frase de Unamuno, dice al Gobierno:

—Esta es una de las mayores tonterías que estáis haciendo.

Dice que aunque el Gobierno siguiese veinte años en el Poder no llegaría a la pubertad política, que no se consigue con años, sinó — dice — con algo muy superior de que carecéis.

Asegura que el proyecto ahondará el malestar del espíritu y aumentará el hambre de las clases necesitadas.

Dice que el pueblo quiere pan, trabajo y que sus hijos sean recogidos en las escuelas.

Recuerda unos palabras pronunciadas por Azaña en las que afirmaba:

—Estamos aquí para afianzar la República; pues que se afiance, pero no sobre la injusticia, como hacéis.

Recomienda al Gobierno que realice un programa de paz moral para servir verdaderamente al país.

GUALLAR consume otro turno en contra la totalidad, repite varios argumentos del señor Gil Robles y Molina.

Afirma que este proyecto no es urgente pero en cambio si lo son otros gravísimos, tanto políticos como sociales.

Dice que esta ley es anticonstitucional, inhumana, injusta y antiespañola.

SAPINA, de la Comisión, le contesta y ambos rectifican.

OTERO PEDRAYO consume otro turno en contra, y dice que la Iglesia es una sociedad independiente compatible con la República que merece nuestros respetos.

AGUIRRE, en nombre del pueblo vasco, protesta del espíritu sectario que informa el proyecto de la ley.

GOMARIZ, por la Comisión le contesta.

PILDAIN, interviene demostrando que la laicista Francia se va quedando sola con su laicismo.

Combate el proyecto documentalmente, pidiendo al Gobierno no olvide los deseos de los católicos españoles.

A las 8'45 se levantó la sesión.

ACTUALIDAD POLITICA

Madrid, 11 (1'00)

LA SALUD DEL SEÑOR CASARES QUIROGA

El secretario particular del Ministro de la Gobernación, manifestó a los periodistas que continuaba mejorando el señor Casares Quiroga.

Finalmente dijo el señor Naya, que no tenía ninguna noticia de interés que facilitar a la Prensa y que carecía de pormenores relacionados con el conflicto minero de Asturias.

IMPORTANTES MANIFESTACIONES DEL SEÑOR LERROUX DICE QUE SUSTITUIRA AL GOBIERNO Y TENDRA EL DECRETO DE DISOLUCION

Al llegar ayer tarde al Congreso el jefe de los radicales señor Lerroux, fué preguntado por los periodistas sobre una interviú que había celebrado con él un periodista cubano.

Confirmó que no le había dado la seguridad absoluta de sustituir al actual Gobierno, pero ante la insistencia le contestó:

"Yo lo sustituiré "malgré tout). Ahora bien, no es cierto que yo hubiese indicado un plazo perentorio. Eso sería una jactancia ridícula".

Pero dijo usted, indicó un periodista, que tendría el decreto de disolución en plazo breve, como también dijo usted que el Gobierno no celebrará elecciones el mes de abril.

—Y me ratifico en ello — contestó el señor Lerroux.

—¿Porque antes....? — dijo el periodista.

—Antes surgirá la crisis y tendré el decreto de disolución.

—También se habla — indicó otro de los periodistas — que las derechas indican que se abstendrán en estas elecciones.

—De esto — contestó — yo no sé nada porque no tengo relaciones con las extremas derechas.

Hablando de la actuación de la minoría radical, dijo que seguirá su obstrucción porque no se puede hablar de consideraciones. Estas se tenían que haber tenido antes con nosotros.

BANQUETE AL SUBSECRETARIO DE HACIENDA

Ayer tarde se celebró en el Hotel Nacional el banquete homenaje al subsecretario de Hacienda, señor Vergara.

Asistieron más de mil comensales, entre ellos el jefe del Gobierno y los ministros de Marina, Justicia, Hacienda, Instrucción pública, Obras públicas; el subsecretario de Instrucción señor Barnés, el vicepresidente de las Cortes señor Paratcha y el secretario, señor Vidarte, que presidieron.

Ofreció el banquete el señor Ormaechea.

Seguidamente el presidente de la Asociación de funcionarios, señor Badía, ensalzó la figura del homenajeado.

El jefe del Gobierno habló después diciendo que éste era un acto de cordialidad republicana y que los funcionarios demuestran que, además de su esfuerzo, ponen el alma en su labor.

—Tengo que revelar — dijo — un secreto y es que estamos aprendiendo a gobernar para cuando gobernemos de verdad.

Las aspiraciones de la República cuando estén terminadas las leyes orgánicas, serán simplemente cumplir las leyes republicanas.

Finalmente habló el señor Vergara dando las gracias con palabras emocionadas.

EL MINISTRO DE HACIENDA Y LA LIQUIDACION DEL PRESUPUESTO

El ministro de Hacienda, señor Carner, ha sido interrogado por un periodista respecto al resultado que ofrece la liquidación provisional del último presupuesto.

—Mi impresión es francamente satisfactoria — ha dicho — porque hay motivo para ello.

Después de aquellas predicciones pesimistas que en las Cortes se hicieron al discutirse el proyecto de presupuestos para 1933, pensé que el resultado de la liquidación del último ejercicio habría llevado la tranquilidad y aún el optimismo incluso a los enemigos políticos del Gobierno.

CONSEJO DE MINISTROS

Madrid, 10 (22'00)

SE REUNIO AYER EN EL PALACIO DE BUENAVISTA. — NOTA OFICIOSA

Ayer, desde las once y media hasta las dos y media de la tarde estuvo reunido el Consejo persidido por el señor Azaña en el Palacio de Buenavista.

El ministro de Agricultura dijo a los periodistas que en la reunión se trató extensamente de la huelga minera de Asturias, estudiándose diferentes fórmulas que se han presentado para la solución del conflicto. Agrega que esta tarde volverá a conferenciar telefónicamente con el director de Minas y con el gobernador de Oviedo y que se mostraba optimista.

Se le preguntó si se había provisto la dirección del Instituto de Reforma Agraria, contestando negativamente.

La referencia oficiosa del Consejo de ministros dice así:

Presidencia. — Decreto autorizando la instalación en Sevilla de una estación de amarre para dirigibles.

Decreto autorizando la construcción de un edificio destinado a observatorio geofísico en Toledo.

Agricultura. — Se aprobaron expedientes sobre aplicación del decreto de intensificación de cultivos en las provincias de Badajoz, Cáceres, Toledo y Ciudad Real.

Hacienda. — Distribución de fondos del mes.

Se aprobaron las liquidaciones de tabacos y timbres para 1931.

Al Consejo no asistió el ministro de la Gobernación, por estar enfermo.

Desde el ministerio de la Guerra se trasladaron los ministros al Hotel Nacional, donde se celebra un banquete en honor del subsecretario de Hacienda señor Vergara.

AMPLIACION DEL CONSEJO. — LAS ELECCIONES DE ABRIL. — EN EL CONSEJO SE ESTUDIO UNA FORMULA PARA PROVEER LAS VACANTES QUE SERA FIJADA EN UN PROYECTO DE LEY

Como ampliación del Consejo se sabe que, durante la reunión, los ministros estudiaron una fórmula conteniendo las normas para proveer las vacantes de concejales con motivo de las próximas elecciones del mes de abril.

Según dijo, al salir del Consejo, el Ministro de Marina se acordó que el procedimiento se fijará en un proyecto de ley que será discutido en las Cortes.

Respecto a la huelga de Asturias no se tomó acuerdo alguno ni se acordó ninguna fórmula para solucionar el conflicto de Asturias.

Al manifestar los periodistas al señor Giral que los radicales extremarán su obstrucción al Gobierno al discutirse el proyecto de ley para la elección de los nuevos concejales, éste contestó:

"Se hará difícil".

Después aseguró que se aceptarán las dimisiones presentada por los diputados radicales que desempeñaban cargos de confianza en el Gobieron.

DE PROVINCIAS

BILBAO

Cunde la protesta contra el acuerdo municipal de retirar el monnumento del Sagrado Corazón

Bilbao. — Continúa la gran excitación existente con motivo del acuerdo del Ayuntamiento de derribar la estatua del Sagrado Corazón.

Los estudiantes han declarado la huelga de 24 horas, como protesta contra el acuerdo.

No entraron en clase los alumnos de la Normal ni los del Instituto y Escuela de Comercio.

En la escuela de ingenieros continuó la huelga planteada.

Frente al monumento acudieron grupos de estudiantes que se estacionaron ante él, pero las fuerzas de caballería dieron uno carga, disolviéndolos.

Seis estudiantes fueron detenidos imponiéndoseles multas de 100 pesetas.

El gobernador dijo que había recibido la visita de señoras y caballeros pertenecientes a las cofradías, haciendo constar su protesta contra el acuerdo. Le entregaron un escrito, que transmitirá al Gobierno.

A medio día estaba cerrado todo el comercio, incluso tiendas de ultramarinos, como protesta contra el acuerdo.

El gobernador dijo que se había detenido a cuatro mujeres y al dueño de un comercio por pronunciar frases molestas.

Agregó que si continuara el cierre de los comercios impondrá fuertes sanciones.

El Boletín Oficial del Obispado publica una circular del Prelado protestando del derribo y aconsejando a los fieles oración y penitencia. Al propio tiempo ordena se hagan rogativas.

El gobernador suspende un mitin de protesta

Bilbao. — El gobernador manifestó que había suspendido el mitin nacionalista que se proyectaba celebrar el domingo para protestar del acuerdo del Ayuntamiento.

Siguió diciendo el gobernador que los periódicos "Euzkadi" y "Gaceta del Norte" habían publicado el aviso de convocatoria del mitin nacionalista del domingo, a pesar de estar informados de la suspensión. Por ello ha enviado ejemplares al ministro de la Gobernación, a los efectos pertinentes.

OVIEDO

La huelga minera. — Camión incendiado

Oviedo. — Continúa en el mismo estado el conflicto minero.

En Turón, al tomar el tren los obreros que se dirigían a las minas, un grupo de socialistas ejerció coacciones, haciéndose necesaria la intervención de los guardias que evitaron una colisión. El tren partió sin más incidentes.

Al llegar a Tudela Veguín una camioneta que transportaba numeros de "La Voz de Asturias" y de "La Región", cuatro enmascarados obligaron al chófer a apearse, pegando fuego a la caminoeta con gasolina.

Esta quedó destruída completamente.

Se atribuye el hecho a la campaña que realizan dichos periódicos contra la huelga.

VALENCIA

Atraco

Valencia. — Ayer tarde, tres pistoleros penetraron en el establecimiento bancario de don Vicente Calvet, situado en la calle de Lamie.

Encañonando a los dependientes se apoderaron de 750 pesetas en billetes y algunas monedas de plata.

Acudieron varios guardias, deteniendo al atracador Francisco Arias Fernández. Se le ocuparon bastante dinero, dos cargadores con 10 balas de pistola y una cartera con algunos billetes.

Los restantes atracadores lograron huir siendo uno de ellos detenido por un guardia civil.

Este resultó ser Flórez Heredia, conocido extremista.

Bursátiles

4 por 100 interior	65'50
Banco de España	512'00
Tabacos	178'00
4 por 100 interior estm.°	79'85
Francos	47'70
Libras	41'80
Marcos	2'90
Liras	62'50
Dólares	12'23
Coronas	36'60
Amortizable nuevo impt.°	96'63
Idem id con impuesto	84'25

NOTICIAS VARIAS

Madrid, 11 (1'30)

ALBOROTOS ESTUDIANTILES

En la Escuela Normal de Maestros se produjeron esta mañana algunos alborotos entre los escolares.

Los estudiantes tradicionalista asaltaron los locales de la F U E rompiendo el tablón de asuncios, el mobiiario y una máquina de escribir y cometiendo otros desmanes.

Después se dirigieron los alborotadores a los locales de la Escuela de Comercio originándose una colisión entre ellos y los alumnos de la F U E en la cual se cruzaron palos y bofetadas a granel.

En las puertas de la Universidad se intentó formar uan manifestación de estudiantes, pero fué disuelta inmediatamente.

EXPOSICION ESCOLAR

Hoy, sábado, en el patio central del Ministerio de Instrucción Pública se inaugurará la Exposición de arquitectura escolar. Asistirá el Presidente de la República.

Del Extranjero

La tripulación sublevada del crucero holandés "Zeven Provincien,, se rinde al bombardear al buque un hidroavión que lo incendia, haciéndole 12 muertos y 25 heridos

Se quería robar a Lindberg su segundo hijo

Se desmiente la noticia de la supuesta boda del Príncipe de Asturias

Terrible explosión de un gasómetro en Alemania, causando 200 muertos y 1000 heridos

La rebelión del crucero "Zeven Provincien,,

EL CRUCERO ES BOMBARDEADO POR UN HIDROAVION. — MUERTOS Y HERIDOS. — LOS REBELDES SE ENTREGAN

Amsterdam. — La aventura del crucero "Zeven Provincien" terminó trágicamente esta mañana.

Los rebeldes se entregaron sin condiciones, después de haber sido muertos doce de ellos, y heridos 25 por las bombas de un hidroplano de la escuadra que le alcanzó a primeras horas de esta mañana, a la entrada del estrecho de la Sonda.

Los hidroplanos volaron sobre el crucero, y se hicieron entonces señales con banderas ordenando a los rebeldes dejaran el crucero y pusieran los botes al mar.

Los tripulantes contestaron que estaban dispuestos a entregarse con la condición de que se les garantizara su libertad.

El comandante de la escuadra dió entonces la orden a los aeroplanos de bombardear el crucero.

La primera bomba no cayó en el barco, pero la segunda lo alcanzó, incendiándolo.

El puente estuvo inmediatamente cubierto de muertos y heridos, mientras que los rebeldes espantados pusieron los botes al mar y se entregaron a bordo de los otros barcos, donde fueron encerrados en los calabozos.

El comandante del "Zeven Provincien" con oficiales y tripulantes escogidos, subió a bordo del crucero, y se cuidó de que atendieran a los heridos, y de que se apagara el incendio el cual fué dominado rápidamente.

A las diez, el crucero emprendió lentamente el regreso a Batavia.

COMENTARIOS DE LA PRENSA ALEMANA

Berlín. — La prensa de esta capital dedica mucho espacio a los acontecimientos de las Indias holandesas y a la rebelión naval, pero el único periódico que hace marinos europeos y que es evidente que escribe que no se debe criticar la acción de las autoridades holandesas, porque la situación necesitaba medidas enérgicas.

Un pequeño Estado europeo, con un extenso imperio colonial estaba luchando por la existencia de este imperio y al mismo tiempo por su propia existencia, por Europa y por la raza blanca.

El gobierno holandés no podía obrar de otro modo que así como lo hizo.

REPERCUSIONES POLITICAS. — LA REINA QUE SE HALLABA EN SUIZA REGRESA A LA HAYA. — LA SITUACION EN LAS INDIAS ORIENTALES

Amsterdam. — La reina de Holanda, que se encuentra en Suiza, decidió volver inmediatamente a su capital, debido a la crisis política aguda que puede conducir a la disolución de la segunda Cámara del Parlamento.

Se cree que la situación en las Indias Orientales es más grave de lo que se ha sabido y que los desórdenes no se han limitado al crucero rebelde ni a la tripulaciones de nativos.

El almirante que manda la flota telegrafió que tiene motivos para creer que los cabecillas de la rebelión a bordo del crucero "De Zeven Provincien" fueron dos marinos europeos "C" que es evidente que la parte europea de la tripulación tomó parte activa en los actos de rebelión.

Los tripulantes nativos de los destroyers "Piethein" y "Evertsen" y del crucero "Java" tuvieron que ser desembarcados y sustituídos por europeos.

Entre los doce muertos a bordo del "Zeven Provincien", figuran tres europeos y entre los 25 heridos, hay un oficial.

Si el crucero no pudo escapar a la escuadra que le perseguía, fué solamente a consecuencia de una avería o defecto en las máquinas que redujeron la velocidad a seis o siete millas por hora.

Los heridos fueron transportados a bordo de un destroyer a Tangjngpiok.

El resto de la tripulación rebelde fué conducida a tierra bajo la vigilancia de fuertes destacamentos.

Los marinos serán juzgados por un consejo de guerra.

El comandante del crucero "Eikenboom" ha sido suspendido en su mando y comparecerá probablemente también ante el consejo de guerra con la acusación de negligencia, por no haber hecho caso del aviso que le dieron, de que la rebelión estaba a punto de producirse.

A Lindbergh le quieren robar su segundo hijo

LA POLICIA DETUVO A DOS SOSPECHOSOS

Roanoke (Virginia). —Han sido detenidos dos individuos sobre los que recaen sospechas de haber intentado estafar 50.000 dólares al aviador Lindbergh, bajo amenaza de apoderarse del segundo hijo suyo que cuenta seis meses de edad.

Como consecuencia de la amenaza, la policía depositó un cheque de 17.000 dólares en el tronco de un árbol hace ya algunos días.

Hoy, un individuo trató de cobrar el cheque, siendo detenido por la policía que logró apoderarse también del otro cómplice que se hallaba en las inmediaciones del establecimiento bancario.

ESTA AMENAZA NADA TIENE QUE VER CON EL RAPTO DEL PRIMER NIÑO

Trento. — El coronel Schewarzkopp jefe de policía del Estado de Nueva Jersey ha declarado que la tentativa de chantage de que fué objeto Lindbergh, bajo amenaza de secuestro de su segundo hijo, nada ha tenido que ver con el rapto de su primer niño.

La explosión de Neuckirchen

LA EXPLOSION FUE TAN GRANDE QUE DESTRUYO MEDIA CIUDAD. — LOS MUERTOS SON UNOS DOSCIENTOS Y MIL LOS HERIDOS

Berlín. — Ha ocurrido una formidable explosión en el gasómetro de una mina de Neuckirchen.

La explosión fué tan grande que a consecuencia de ella ha quedado destruída media población.

El número de muertos se calcula en unos docientos.

Los heridos son varios centenares.

Noticias posteriores dicen que el número de heridos asciente ya a un millar, la mayoría de los cuales están gravísimos.

También se incendió una fábrica de benzol, cerca del gasómetro, ardiendo las nuevas dependencias que se estaban construyendo y las cañerías las cuales se rompieron soltando el benzol incendiado que formó grandes lagunas de fuego esparcidas por el suelo.

Se trabaja grandemente en sofocar este siniestro.

NOTICIAS SUELTAS

FRANCIA

En Fontainebleau desmienten el rumor del casamiento del ex príncipe de Asturias

Fontainebleau. — En las esferas relacionadas con la ex familia real española, se desmienten los rumores que han circulado en el extranjero sobre un próximo matrimonio del ex príncipe de Asturias.

Desde Barcelona

Precauciones en los alrededores de la ciudad

La huelga de ebanistas sigue igual

Regreso de los señores Cambó y Ventosa

Se levantará un monumento a Enrique Granados

Hallazgo de bombas

En la Avenida del 14 de abril, la Guardia civil ha encontrado esta tarde dos bombas cargadas con su correspondientes mechas. Dado aviso al juzgado, éste ha ordenado el traslado de los explosivos al Campo de la Bota para su destrucción.

La huelga de ebanistas. — Una nota del jurado mixto

El jurado mixto de las Industrias de la madera ha publicado una nota recordando a los patronos y obreros afectados por la actual huelga que, según lo ordenado por el Excmo. señor ministro, no se pueden acordar bases ni pactos de trabajo de ninguna especie con entidades que no estén degalmente constituídas y al amparo de la vigente ley de asociaciones profesionales

Si bien las negociaciones que se iniciaron la pasada semana entre los representantes patronales y los delegados obreros no han quedado rotas, no se ha celebrado ninguna nueva entrevista entre los comisionados de las partes litigantes.

Las asambleas que se celebraron en los primeros días de la semana en curso no tuvieron otra finalidad que la de establecer el punto de vista de la clase patronal y de los obreros del ramo con referencia al curso del conflicto.

Aunque no se hayan reanudado las negociaciones, parece que por parte de los elementos del Colegio de Artífices de la Ebanistería se está realizando unas gestiones que, según sea su resultado, pueden dar motivo a que durante el día de hoy sufra un cambio la actual situación de la huelga.

El detenido ha ingresado en los calabozos de Jefatura.

Regreso de los señores Cambó y Ventosa

Este medio día, en el expreso de Francia, regresaron a Barcelona, procedentes de París, los señores Cambó y Ventosa y Calvell.

El Ayuntamiento embarga a la Generalidad

En la Generalidad era hoy objeto de sabrosos comentarios el hecho de que la Agencia Ejecutiva del Ayuntamiento estuviese ayer a embargar a la Generalidad por débitos del arbitrio municipal sobre solares.

La diligencia no pudo llevarse a cabo, por ignorarse, de momento, la manera de hacerla efectiva.

Agitación extremista. — Precauciones

Anoche continuaron tomándose las precauciones del día anterior, particularmente en las barriadas de los alrededores de Barcelona, si bien aquéllas no se adoptaron en forma demasiado ostensibles.

A última hora de ayer tarde, en unos grupos que se hallaban estacionados en la plaza de España, empezaron a revelarse oradores espontáneos que pronunciaban discursos de propaganda comunista.

Como por la noche dichos grupos hubiesen aumentado y se hubiesen formado otros en las inmediaciones del monumento a Colón, en todos los cuales se distinguían elementos propagandistas, por la Jefatura de Policía, se dió orden a varios agentes de vigilancia, para que auxiliados por guardias de asalto, procedieran a dispersarlos, cosa que fué llevada a cabo sin que ocurrieran incidentes.

Palou Garí

Barcelona, 10 de febrero.

Bar Bocadillo

PASEO BORNE

Inauguración hoy día 11

Consumaciones económicas

Nota. — A los consumidores del día de la inauguración se les obsequiará con un tiket valedero para la degustación de un Vermohut.

✝

EL SEÑOR

Don Juan Frau Quintana

Ha fallecido esta mañana a las nueve

HABIENDO RECIBIDO LOS SANTOS SACRAMENTOS

E. P. D.

Sus hijos don Miguel, don Juan y don Damián, su hermana doña Antonia, primos, sobrinos y demás familia, al comunicar a sus amigos tan sensible pérdida, les ruegan asistan al Rosario que se rezará hoy en la iglesia del Socorro, a las 8 de la noche y seguidamente a la conducción del cadáver al cementerio.

Casa mortuoria, Socorro, 19 2.° No se invita particularmente.

El Excmo. Sr. Arzobispo-Obispo, ha concedido cien días de indulgencia en sufragio del finado en la forma acostumbrada.

Ultimos telegramas

Desde Madrid

Madrid, 11 (9'30)

MANCHAS SOLARES

Las ha visto el Observatorio de Madrid

La Sección Física del Observatorio Astronómico de Madrid ha observado en el Sol dos manchas, una de 200.000 kms. de extensión y la otra de 80.000.

HUNDIMIENTO DE UNA CUEVA

Varios mendigos heridos graves

En la barriada de Vallehermoso se ha hundido una cueva hecha en un desmonte, sepultando a los mendigos Aurelio Moreno y Elisa Ortiz, que sufren heridas de gravedad.

¿HABLARA SANCHEZ ROMAN EN EL PARLAMENTO?

"El Sol" cree que sí

El periódico "El Sol" cree que Sánchez Román dará su opinión en el momento que estime oportuno, pero que lo hará en el Parlamento y en un sentido distinto del que se supone.

ARILLA VENCE A POILLOU

En un match a 10 rounds

En el combate de boxeo celebrado anoche, Mariano Arilla, en diez asaltos, venció a Poillou.

ROBO EN UNA ESTACION FERROVIARIA

Son detenidos los ladrones

Ciudad Real. — En la estación del ferrocarril ha sido quitado el precinto a cinco vagones que se hallaban en los muelles dispuestos para ser descargados.

Se ha detenido a José Sánchez y Jacinto Mora, que se han confesado autores del robo, habiéndoseles ocupado las mercancías robadas.

DECLARACIONES DE MARTINEZ BARRIOS

Dice que lo único que preocupa a los radicales es derrotar al Gobierno

San Sebastián. — Martinez Barrios ha declarado que lo único que preocupa a los radicales es derrotar al Gobierno. No les importa, con tal de conseguirlo, que se dañen los ideales del partido.

Duda si el Gobierno durará hasta las elecciones municipales.

Estas pondrán en trance dificultoso a la República, pues iremos a las urnas en una ruta de oposición a los partidos gubernamentales.

Respecto al proyecto de Congregaciones religiosas votarán por la aplicación del artículo 26 sin previlegios, y sin orientación persecutoria.

Del Extranjero

LA EXPLOSION DE NEUNKIRCHEN. DETALLES DE LA CATASTROFE

Colonia. — La explosión del Gasómetro de Neunkirchen fué oída a 90 millas de distancia. Las llamas se veían a más de 30 millas. La cubierta del gasómetro se encuentra a una milla y media.

Media hora después, se produjo una segunda explosión.

Como hay peligro de intoxicación, las autoridades han ordenado sea evacuada la parte baja de la ciudad.

Los bomberos trabajan con toda actividad para sofocar el fuego.

Se desconocen, hasta ahora, las causas del desastre.

Neunkirchen es una ciudad minera de 40.000 habitantes en la cuenca del Saar.

LA CAPTURA DEL "ZEVEN PROVINCIEN"

LOS MUERTOS SON 18

La Haya. — El número de rebeldes muertos en la captura del "Zeven Provincin" asciende a 18, y el de heridas graves a nueve.

Entre los muertos hay tres europeos.

TEMAS MEDICOS

Mareo y mal de mar

No son sinónimos; esa sensación de angustia inexplicable, acompañada de trastornos en el estómago y en el corazón, en la cabeza y en los oídos y seguida de un aniquilamiento orgánico verdaderamente lamentable, que sume al hombre o a la mujer o al niño en una fladicez de tropa, con una palidez de harina, como esos pierrots-muñecos que yacen por entre los cojines de un gabinete, aunque suele padecerse con más frecuencia en los barcos sobre el mar, muchas veces se sufren desde tierra con sólo mirar las olas, y muchas más en los trenes, automóviles, aviones, columpios, tíos-vivos, tobogganes y hasta en el recuerdo de las alturas o de los sports.

Todo lo que es o significa desplazamiento, moverse, agitarse, puede provocar mareos. Cuántos no sienten vértigos mirando las películas de un cine. ¡Cuántos no pierden la noción del espacio y la del tiempo y aún el tiempo mismo por el aleteo de un abanico, o el asentamiento de unas pestañas o el compás de unos violines o el deslizar de un vals! Cuántas niñas bien no se han desvanecido ante el trémolo del recuerdo de aquellos versos de Ruben.

"Era un aire suave de pausados giros
El hada Harmonía ritmaba sus vuelos
E iban frases vagas y tenues suspiros.
Entre los sollozos de los violoncelos!

Y que otra cosa que vahidos y desfallecimientos sentían junto a la marquesa Eulalia en el balancín de risas y desvíos.

"el vizconde rubio de los desafíos
y el abate joven de los madrigales"

. . . . . .

Hace algunos años publicábamos en "El Debate" un artículo sobre tratamiento del mal de mar que por cierto reprodujeron casi todas las revistas médicas, sobre todo americanas o inglesas. En aquel artículo comentábamos el uso y el abuso que se hace de esos saquitos rojos y pardos con que las farmacias de todos los puertos brinda el sosiego a los navegantes y decíamos que el verdadero tratamiento del mareo consistía en reconocerse el sistema nervioso vegetativo para tomar aquel medicamento vagoasténico o vagoatónico que requiriese la preponderancia del simpático o del pneumogástrico en el candidato a marearse.

Ahora como entonces, pienso que el médico que sepa conjugar hábilmente la belladona y el adrenal conseguirá éxitos entre sus clientes viajeros de toda clase. Pero como, esto aparte, el *marco* va siempre ligado al movimiento sea cualquiera su dirección, velocidad y ritmo, o al simple recuerdo del cambio de lugar o a la imaginación del desplazamiento, reconocemos que la quietud, el recuerdo de la quietud y el pensamiento de la quietud constituyen un gran procedimiento evitador de la suprema angustia.

Por eso ya que no podemos impedir que el barco se deslice, el auto rude y el columpio se meza o el avión vuele, procuremos que nada vuele, se meza, ruede y se deslice dentro de nosotros; sujetemos bien en nuestro interior, fajémonos bien el vientre como si fuéramos niños chesos, aquietemos los nervios con el bromuro y apaguemos las inquietudes del cerebro con el gardenal ingeriendo 5 centígramos de éste media hora antes de cada comida y tomando entre las dos principales una cucharada grande de una solución de bromuro de sodio al 20 por 300 gramos.

Al mismo tiempo, pensando en la faja que nos sujeta el diafragma, nos oprime el vientre y nos atenaza las costillas pensar en las momias egipcias y desviando la imaginación de la Marquesa Eulalia aún sin salirnos de la musa del divino Ruben fjando en la

"Pobrecita princesa de los ojos azules"
Y pensar intensamente en que
"está presa en sus oros, está presa en sus tules
en la jaula de mármol del palacio real;
el palacio soberbio que vigilan los guardas,
que custodian cien negros con sus cien alabardas
un lebrel que no duerme, y un dragón colocal"

Dr. Royo Villanova

(Prohibida la reproducción).

Conferencia sobre arte románico en Cataluña

París. — Ante numeroso público, entre el que figuraban un representante del cónsul de España y varios profesores, el señor Baltrusaitis, doctor en Letras, ha dado en el Instituto de Arte y Arqueología de La Universidad de París, una confreencia sobre "Los claustros de Gerona y de San Cugat" que constituyen el grupo más homogéneo de la escultura romana en Cataluña.

Describiendo detenidamente el decorado de estos monumentos, el conferenciante subrayó los diferentes metodos de ornamentación técnica en que se inspiraron los arquitectos en uno y otro claustro.

Así puede observarse la evolución entre los siglos XII y XIII del estilo románticoy la aparición de nueava fórmulas del arte gótico.

Mediante una serie de proyecciones, el conferenciante ilustró su interesante disertación que le valió calurosos aplausos.

Para el fomento de la agricultura rusa

Moscou. — Unos de los momentos más dramáticos del régimen comunista se vive ahora y recuerda aquellos en que los más axaltados comunistas, al comenzar de su era, se prestaban voluntariamente para brindar sus servicios en los puestos de mayor peligro. Se ha formado una organización especial llamada "Komsomol", en la cual toman parte millares de jóvenes de ambos sexos que se hallan dispuestos a acudir a los puntos en donde sus servicios en la tierra sean de mayor eficacia y en especial en aquellos territorios en donde al apatía agraria se deja sentir y son más desafectos al régimen existente sus habitantes.

Para fortalecer la acción del comunismo teniendo en cuenta las manifestaciones últimamente expresadas por los dirigentes del régimen, se vino en conocimiento de la necesidad de fomentar la producción agrícola hoy muy deficiente.

Salen de las grandes capitales millares de individuos que son trasladados al campo para atender a las siembras de primavera. Gran número es conducido al norte del Cáucaso, en donde el régimen está más debilitado. Se dice que llegan a treinta mil comunistas de acción. Las operaciones agrícolas van controladas por diez mil funcionarios soviéticos con poderes especiales para castigar toda fatla.

El abandonar sus hogares y situarse en regiones desconocidas requiere gran voluntad, obligación inevitable y en todo caso la vida de los desplazados está expuesta a las contingencias del trabajo físico extraordinario y en muchas ocasiones hasta peligroso por las condiciones en que se desarrolla.

Muerte del Conde de Apponyi

Budapest. — Ha fallecido el conde de Apponyi.

Hungría pierde en la persona del conde de Apponyi a su hombre de Estado más conocido en el extranjero. Era un gran orador y se podía expresar fácilmente en seis idiomas.

Fué diputado por primera vez a los 28 años y sin interrupción tuvo un puesto en todos los Parlamentos húngaros.

Elegido en 1901 presidente de la Cámara, dimitió pronto para ponerse a la cabeza de la oposición Sin embargo de 1908 a 1910, formó parte del Gobierno como ministro de Instrucción Pública.

A pesar de su reputación de gentil hombre liberal, persiguió por todos los medios la organización de las minorías alógenas en Hungría.

En 1919 presidió la delegación húngara en las negociaciones ed los tratados.

En 1921 con motivo de cumplir setenta y cinco años y sus bodas de oro con la política, fué distinguido con el título de "el magyar más ilustre contemporáneo". En todas las circunstancias en que Hungría necesitó su consejo, se lo dió el gran anciano en quien el pueblo veía el símbolo viviente de la nación, y ello explica el sentimiento producido en todo el país por la noticia de su muerte.

El conde de Apponyi había nacido en Viena en 28 de mayo de 1848.

Compro

Alhajas de oro y plata
Dentaduras usadas
Monedas antiguas de oro, plata y cobre
J. MIRO
Sindicato, 7, (al lado de la chocolatería Bordoy).

RECORDATORIOS
:-::-: DEFUNCION :-::-:
Serie "Arte Antiguo,,
Imprenta "LA ESPERANZA"

Ayuntamiento de Palma

ANUNCIO: Queda abierta la cobranza en su período voluntario del primer trimestre de los arbitrios sobre Situados de Mesas y Sillas en Vía pública del ejercicio corriente. La cual tendrá lugar en las oficinas municipales, Negociado de Arbitrios, los días que transcurran desde el de la fecha al 20 Marzo inclusive, advirtiendo que los contribuyentes que dejaren trascurrir el citado plazo sin satisfacer sus recibos, incurrirán en apremio sin más notificación ni requerimiento con el recargo del 20 por 100 por único grado, quedando éste reducido al 10 por 100 si lo satisfacen desde el 20 al 30 del mes indicado.

Lo que se anuncia para general conocimiento de los contribuyentes.

Palma 8 de Febrero de 1933.

El Alcalde, Tomás Rentería

Compañía de los Ferrocarriles de Mallorca

SERVICIO DIARIO DE EXCURSIONES A LOS MAS BELLOS PARAJES DE LA ISLA

PRECIO INCLUIDO TREN Y AUTOMOVIL

AL SANTUARIO DE LLUCH

En primera clase (ida y vuelta) pesetas, 11'15.

En segunda clase (ida y vuelta) 8'85.

A LAS CUEVAS DE MANACOR

Los días de concierto, Lunes y Miércoles el billete de segunda clase, cuesta solamente 7'60.

En primera clase (id. id.) 10'05.
En segunda clase (id. id.) 8'30.

A LAS CUEVAS DE ARTA

(Todos los días menos los sábados).
En primera (id. id.) 14'65.
En segunda (id. id.) 12'85.
(Los sábados).
En primera (id. id.) 10'20.
En segunda (id. id.) 8'45.

A CALA RATJADA

En primera (id. id.) 17,65.
En segunda (id. id.) 14'90.

A ALCUDIA, POR LA PUEBLA

En segunda (billete sencillo) 4'95.
En segunda (billete sencico) 4'95.

A POLLENSA, POR INCA

En primera (ida y vuelta) 8'75.
En segunda (id. id.) 6'15.

A SAN SALVADOR (FELANITX)

En primera (id. id.) 10'20.

BIBLIOTECA DE CORREO DE MALLORCA 123

Por el honor del nombre

NOVELA ORIGINAL POR

RAFAEL PEREZ Y PEREZ

Continuación de "Duquesa Inés"

de felicidad las espinas punzantes de las tribulaciones.

Esta mañana, después de oir la misa y comulgar con fervor... cómo nos acercan a Dios las penas!, he recibido en mi cuarto una visita extraordinaria y solemne. Hacía un momento que nos habíamos separado en el comedor luego de tomar el desayuno... Jorge me miraba insistentemente, pero yo, ¡torpe de mí! no he podido descifrar la expresión de las pupilas extáticas. ¡Andaba tan lejos de mipensamiento!

Han entrado Flora y don Blas. El aire de ambos era tan grave, que por un instante he temido si vendrían a comunicarme alguna nueva desgracia. ¡Tan hecha estoy al dolor que ni concibo que la vida me pueda guardar alegrías! Les he invitado a sentarse en los artísticos sitiales de mi saloncito, cada uno de los cuales es una obra de arte. Todo eran rosas de coral en torno nuestro. Las rosas de Monroy florecen de contínuo, el jardinero ha multiplicado los ingertos y los rosales "Duquesa de Inés" se ven en los sitios predilectos del jardín, como un símbolo, como un emblema. El otro día observó el duque que debiera ponerse la rosa coral como un blasón más en el escudo de Monroy. Todo esto es bonito y tiene cierto sabor caballeresco que recuerda los tiempos heróicos. Haciendo juego con el color encendido de las rosas, están las alfombras y los damascos... Todo es regio, majestuoso y sobrio en su grandeza.

Flora se ha sentado pausadamente, poniendo los pies sobre uno de los preciosos almohadones de tía Sinda y don Blas se frota las manos cohibido o satisfecho (¿quién lo sabe). Yo no me atrevo a preguntar lo que pasa, de miedo que tengo... La duquesa se nota muy embarazada y tampoco rompe el silencio difícil.

—Hable usted, mi señor don Blas — dice al fin.

Y habla don Blas y yo le oigo como si oyese una armonía de los propios ángeles; tan grata me suena la música de sus frases.

—La señora duquesa de Monroy, me cede el alto honor de dirigirme a usted en su nombre, duquesa Inés — inicia el capellán con una reverencia.

Me choca la denominación "duquesa Inés" y aguardo la clave, contestando a su reverencia con una inclinación, don Blas prosigue:

—El señor duque de Monroy, ha manifestado a su madre el deseo de contraer matrimonio, tan pronto finalice el año de luto que las conveniencias exigen. La señora duquesa, que es mujer de muy recto criterio y sano juicio, estima pertinente esta acertada decisión de Jorge, que en la actualidad no puede perjudicar a un tercero, porque Luisito no existe, y que llenará en cambio las exigencias de esta insigne casa. Usted no ignora que Jorge y su linaje han de ser exigentes respecto a las condiciones de la mujer que entre aquí a reinar como dueña y señora, y que la elegida puede considerarse altamente honrada... no precisamente por el nombre y la fortuna que se le ofrenda "eso son miserias poco dignas de tener en cuenta cuando el corazón y los sentimientos andan en juego), sino porque el hecho de ser elegida da a entender el concepto que se ha formado de esa mujer... Es como un homenaje a la que por su virtud supo colocarse en la cumbre... Esfuerzo supremo de valentía la llevó a la cima y bien merece como los antiguos paladines, un premio a la hazaña, ¿no cree usted?

Desconcertada y anhelante, mis palabras se traban sin poder ordenarse antes de ser dichas. Las pupilas dilatadas y la expresión ansiosa, oigo decir a Flora con acento tan lleno de satisfacción y regocijo que no me puede quedar duda acerca de su completa compenetración con Jorge.

—Inés, esta vez he cedido a mi hijo el derecho de elección que es absolutamente suyo. Escarmentada con anterior fracaso, no he querido imponerme. Me he limitado a pedir acuerdo con las exigencias de esta casa y con los deseos de mi corazón... Y Jorge ha elegido; y figúrate tú cual será mi alegría al saber que el honor de mi nombre va a estar en manos de la más digna y perfecta de todas las mujeres que conozco.. y de la más querida para mí — pronunció con emotividad repentina.

—¿Quién es? — me atreví a preguntar en un murmullo.

Entonces, Flora se levantó solemnemente, y con la misma gravedad y respecto con que pudiese hacer una petición a una augusta persona en audiencia de corte, dejó caer estas lentas palabras que aún suenan armoniosas y dulces en mis oídos.

—Duquesa Inés: tengo el honor de solicitar tu mano para mi hijo el duque de Monroy, por mi espontánea y libre voluntad y me veré no sólo muy honrada, sino completamente feliz, si te dignas borrar para siempre el recuerdo de pasados agravios, y me das el derecho de llamarte por segunda vez y ahora con todo mi amor "hija mía".

Fué algo nunca oído, estupendo, inesperado.. Estoy segura de que con haber oído tantas cosas, jamás las oyeron parecidas los viejos paredones del rojo camarín de la Princesa.

Sin saber cómo, me encontré en los brazos de Flora y sentí lágrimas y besos en mi frente... y divisé a Jorge todo pálido e impresionado en espera de una mirada, y oí las bendiciones de mi buen amigo don Blas...

Y yo no sabía ni sé aún si estaba en el cielo o en la tierra.

Cuando en unión de Jorge y escoltados por la plana mayor del castillo hemos pasado bajo las frondas de los huertos de Monroy, ha habido un momento en que estrechándonos las manos, hemos prorrumpido los dos en la misma frase:

—¿Pero es posible que se pueda ser tan feliz aquí abajo, en el mundo?

CAPITULO VII

Tres cartas interesantes

De don Blas Ibarra al conde de Sorans.

Monroy, 16 de enero.

Querido y respetado señor y amigo: De orden de su hermana, la señora duquesa, tengo el gusto de partiparle que el próximo jueves, 20 del actual, se celebrará el enlace de su sobrino Jorge con Inés Fonsagreda. No lo verifica ella misma personalmente porque la alegría y los preparativos la tienen fuera de sí. Ya suponemos que Jorge le habrá escrito por su cuenta, pues sabemos le designó a usted para padrino de este nuevo matrimonio que esperamos fundadamente sea más venturoso que el anterior, puesto que todas las circunstancias concurrentes parecen indicar que en él anduvo la mano de Dios.

Le esperamos a usted con la señora condesa y todos sus hijos, saldremos a la estación cuando usted avise, a menos que hagan el viaje en automóvil, directamente.

¡Ay, cómo está la duquesa, mi señor don Pepe! No es conocida; su regocijo y su satisfacción son tan hondos tan expresivos, que si el luto no lo impidiese, esta boda sería tan fastuosa y magnificante, que había de dejar tamañita a la otra, con haberlo sido tanto. El equipo de la duquesita, elegido personalmente pieza a pieza por la suegra, resiste a toda descripción. Riqueza, gusto, elegancia, hermosura... no encuentro más palabras para el caso. Dijérase que la duquesa se recrea en embellecer, si eso fuera posible, a la prometida de su hijo; o bien que no encuentra marco digno de avalorar la estupenda y maravillosa hermosura de Inés Fonsagreda.

¿Se acuerda usted de aquellos días horrendos, en que usted y yo defendíamos la causa de la pobre muchacha? ¡Cómo muda el Señor los tiempos y los corazones, amigo mío!

Infinidad de veces, cuando advierto la chochera que su hermana de usted tiene por Inés, me viene a la memoria aquella fracesita de usted que ha resultado profética andando el tiempo: "Tú reinarás". Porque, efectivamente, esta sugestiva duquesa Inés, reina en absoluto y sin restricciones en todos los corazones de Monroy.

Ya le digo a usted que lo de su hermana es chifladura. Usted sabe que los brillantes de la familia se montaron de nuevo para la pobre Lina. Inés no ha consentido que se monten; ¿para qué, si están completamente de moda? Pues bien, la suegra ha respetado la opinión de Inés, pero ayer la abrumó con un regalo verdaderamente regio de un nuevo aderezo completísimo de platino con rubíes y brillantes... Es obra magnífica de un acabado orfebre, pero más espléndido y delicado ha sido aún el pensamiento de la duquesa, porque los centelleantes rubíes, en la diadema, en la pulsera, en el anillo, en los pendientes y hasta en el broche que cierra el collar, forman la simbólica rosa "Duquesa Inés", que pasará a la historia unida como un blasón al nombre de Inés Fonsagreda. La duquesa me ha dicho en confianza que el aderezo cuesta un millón de pesetas... Si llega a saberlo es mujer que no se lo pone; en su humildad y su desvío por las vanidades humanas cree que el excesivo lujo es ofender a Dios.

La ceremonia se celebrará naturalmente en la capilla del castillo y en la intimidad más absoluta. Inés ha exigido que sea yo quien les case aunque bien hubiese venido a hacerlo su grande amigo el Cardenal Arzobispo de Sevilla. Pero ella dice que en sus horas más acibaradas estuve unido a ella y que quiere recibir de mis manos la ale-

CALZADOS

"SEGARRA,,

SELECTO SURTIDO

Fabricado en Vall de Uxó (Castellón)

Para Caballeros:

18 Ptas.

Para Cadetes y Niños

Del 30, 31 y 32	a 13 Ptas.
Del 33, 34 y 35	a 14 „
Del 36 y 37	a 15 „

Con todos se regalan las limpiezas gratis

Zapatillas piel Dongola

Del 32 al 37	a 5'75 Ptas.
Del 38 al 44	a 6'75 „

Para Señora y Niña

Zapato de charol con tacón bajo

Del 30 al 33	9 Ptas.
Del 34 al 38	10 „

Casa Teruel

San Jaime 19

(Al lado de la Delegación de Hacienda) Palma

On parle francais — Englis Spoken

Correo de Mallorca

Diario católico ilustrado

(Fundado en 1910)

Sale al mediodía.--Extensa información de Baleares, Península y Extranjero.--Selecta y nutrida colaboración.

Precio de subscripción: dos pesetas al mes.

Extranjero: diez pesetas trimestre.

Para publicidad: Centro de Anuncios, P. de Santa Eulalia, 10.

Se admiten esquelas mortuorias hasta las once de la mañana.

Chalets y solares

Tranvía próximo
Pinar espléndido
Alquilo y vendo
precios económicos
plazos y contado
Informes: J. Ventayol
A. Alejandro Roselló 121
Teléfono 1313 — Palma.

Piernas con Varices

tobillos y rodillas inchadas alivio inmediato con Medias de Goma Elinstar

CASA CODINA, Unión, 8, Palma

(Junto al paseo del Borne)

Elinstar

La Funeraria Católica

La más rápida y económica

Alfarería, 40 — Teléfono 13-15

ALGODONES Y GASAS
CASA CODINA
UNION, 8 PALMA

HULES Y TAPETES

Linoleums, para Pisos Parquets, para Carruajes

CASA CODINA

Unión, 8, Palma.

(Junto al paseo del Borne)

Talonarios de facturas según la Ley del Timbre

Modelo americano. — Los más prácticos y económicos.

Talonarios de facturas para artículos de lujo.

Imprenta "LA ESPERANZA"

Muebles

Existencias en Comedores, Dormitorios, Lámparas de madera y en diferentes muebles. Especialidad en muebles de estilo Mallorquín, propios para casa de campo. Fábrica y depósito, Honderos, 72. Carretera de Lluchmayor. Palma.

Para Agentes

hacen falta en la capital y pueblos personas bien relacionadas. Asunto fácil y de buen rendimiento. Escribir con referencias a P. M. Puig.

Apartado Correos, 78.Palma.

Maravilloso y prodigioso invento

En ocho días los cabellos blancos tomarán su primitivo color natural y será imposible conocer que están teñidos, usando el insustituible ACEITE VEGETAL MEXICANO PERFUMADO. Premiado en varias Exposiciones. Sólo tiñe el cabello blanco. (Unico en su clase). Se usa con las mismas manos como brillantina. No mancha. ES INOFENSIVO. QUITA LA CASPA. DA BRILLO AL CABELLO Y EVITA SU CAIDA. UN ESTUCHE GRANDE ALCANZA PARA UN AÑO DE USO. En venta todas las Perfumerías de España. Concesionario: La Florida S. A. Fbte. J. Beltrami. Av. 14 Abril 566. Barcelona.

Pérdida

De un reloj Sport de bolsillo. Gratificarán su devolución Palma Post Conquistador, 18.

Vinos de mesa Oliver

SACRISTIA DE SAN JAIME

Sucursales: Merced, 5 — San Buenaventura, 58. — Desamparados, 8.

Delantales y pantalones

Impermeables para protejerse de la humedad

CASA CODINA

Unión, 8, Palma

(Entre Mercado y Borne)

Sobres comerciales

blancos y de color

EN TODAS CLASES Y TAMAÑOS

Imprenta LA ESPERANZA, Lonjeta, 11 y 13

PELOTAS

CASA CODINA
UNION-8-PALMA

Estufas de calidad

Isotermis

¡Verdaderamente maravilloso!
¡No tiene ningún inconveniente!
Sin fuego, sin humo, sin peligro

Funciona sin interrupción con sólo añadirle un litro de bencina
Consumo: 5 céntimos hora.
corriente cada 12 horas.

Unico depósito autorizado para la venta en Mallorca

Establecimientos

Andrés Buades

Cesios, 15 y 17 P. Cort, 22 y 23

Bordadora

A máquina que sepa su obligación se necesita para trabajar en taller. Razón Pont y Vich, 14 2.°.

Se traspasa

Un piso con vivienda en el Borne propio para despacho, salón de belleza o cosa parecida. Razón Plaza Santa Eulalia, 10.

Figurines para 1933

De venta: Papelería "La Esperanza", Sindicato, 98.

Por su elevado rendimiento luminoso y racional economía, la lámpara OSRAM es la que más se emplea

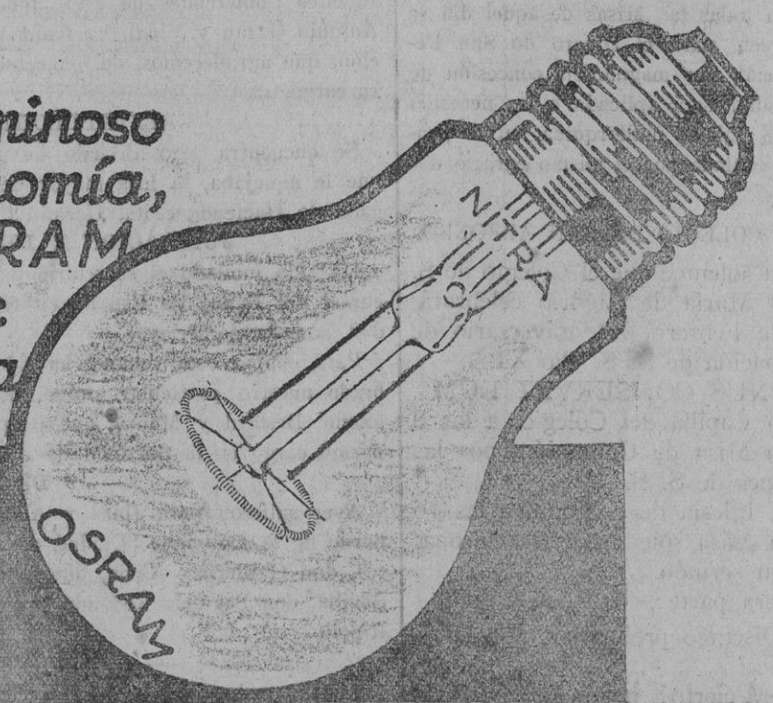

OSRAM

Persianas económicas

Fabricación esmerada de persianas, vidrieras, puertas y ventanas. Clase superior. Depósito en existencia. En todas medidas. Casa montada con los modernísimos adelantos.

Jorge Mestre

Despacho y taller:

Calle de Santiago Rusiñol, nº. 25

plazos.

¿CALLOS?

Usando sólo tres días el patentado UNGUENTO MAGICO desaparecen totalmente callos y durezas, ojos de gallo, verrugas y juanetes.

Hay muchas imitaciones ineficaces.

En todas partes, 1'50 pesetas. — Por correo, 2 pesetas. Farmacia Puerto, Plaza San Ildefenso, 5 Madrid.

EL SOCIALISMO

Breve exposición y crítica de sus doctrinas económicas y morales.

por FEDERICO GROTE

Segunda edición.

Interesante folleto de 95 páginas

DOS pesetas

De venta: Imprenta "La Esperanza",

Lotería Nacional

El sorteo de ayer

En el sorteo celebrado en Madrid, salieron premiados los siguientes números:

Primer premio ha correspondido al número 9.204 despachado en Barcelona, Cádiz, Córdoba y Granada.

Segundo premio ha correspondido al número 34.003 despachado en Sevilla.

Tercer premio ha correspondido al número 21.492 despachado en Barcelona, Ceuta y Pamplona.

Por aproximación al primer premio los números 9.203 y 9.205.

Por aproximación al segundo premio los números 34.002 y 34.004.

Con quintos premios los números: 21.299, 5.353, 20.652, 23 017, 2.136, 13.466, 14.655, 2.383 20.866, 27.354.

DECENAS Y CENTENAS

043 065 074 092 095 123 138 148 203 234 261 316 394 410 425 506 572 582 633 657 662 666 675 679 727 738 772 785 821 866 884 895 935 955 968 976 984

MIL

023 028 030 164 210 215 239 267 268 351 361 390 399 409 447 453 498 529 537 583 584 585 645 706 715 721 720 829 853 854 865 923 936 965 966 995 999

DOS MIL

006 025 026 035 077 100 131 135 161 181 186 195 224 242 283 318 355 360 379 433 443 465 501 514 518 539 587 600 711 720 742 756 772 929 941 947 981 991

TRES MIL

014 021 053 062 074 108 114 168 194 206 261 270 272 301 326 333 356 361 363 380 389 450 453 461 506 534 061 099 628 636 640 648 656 683 698 724 703 780 792 811 816 845 875 898 904 935 957 975 989

CUATRO MIL

036 045 125 130 136 146 159 181 196 216 213 233 243 278 288 297 303 315 327 351 373 416 439 441 470 474 490 518 525 540 569 585 589 599 528 655 666 709 728 782 784 791 831 849 865 879 904 914 959 975 991

CINCO MIL

004 031 049 047 083 084 095 097 121 135 155 160 162 200 255 281 330 334 366 382 412 423 446 482 501 533 545 554 563 564 614 621 632 762 773 780 790 816 851 872 905 921 925 944 957 970

SEIS MIL

001 009 034 050 079 080 085 086 091 098 127 130 162 218 281 304 307 320 332 354 367 433 488 563 570 572 611 640 641 677 678 702 703 707 737 740 761 793 810 819 824 832 869 882 904 912 919 935 990 999

SIETE MIL

003 008 014 031 064 076 095 098 102 107 123 164 187 198 236 239 320 321 412 413 490 542 573 575 587 633 639 693 708 731 744 752 763 776 783 837 864 865 908 948 965 987

OCHO MIL

029 033 065 086 087 121 135 215 219 221 237 287 293 300 305 360 378 383 397 401 410 420 426 472 479 574 586 631 662 668 670 720 736 755 811 829 839 852 866 870 895 907 910 957

NUEVE MIL

010 083 087 116 118 154 220 262 267 281 290 292 312 315 349 351 358 363 367 384 393 413 506 510 569 570 571 637 643 644 687 703 751 792 811 837 846 874 911 913 918

DIEZ MIL

005 011 017 039 069 127 138 201 235 394 409 412 423 473 506 559 560 563 57 582 594 635 708 758 760 785 787 808 812 850 852 858 864 833 902 924

ONCE MIL

044 061 069 085 147 166 193 219 229 244 265 367 422 462 465 491 518 521 560 592 602 644 655 691 705 711 803 822 830 847 857 889 968 972 991 998

DOCE MIL

025 063 099 114 134 182 213 242 258 305 322 359 350 378 422 523 530 599 637 676 679 805 825 840 843 868 908 935 947 952 975 980 989

TRECE MIL

003 013 023 039 045 048 071 087 095 142 177 332 338 374 379 427 448 453 455 466 55 558 806 838 844 899 914 926 929

CATORCE MIL

005 019 079 090 100 118 125 198 168 182 185 230 239 245 279 282 313 345 343 349 365 387 390 394 398 447 459 502 536 539 568 596 600 620 621 632 643 676 724 750 779 785 792 938 980

QUINCE MIL

024 026 038 076 081 145 156 159 227 235 237 346 369 413 416 436 493 513 535 546 562 618 646 652 687 713 726 751 759 789 923 997 948 983

DIEZ Y SEIS MIL

013 053 062 084 126 156 184 188 201 227 240 255 259 263 312 315 360 378 379 428 435 457 479 502 503 537 550 572 694 695 698 753 757 775 783 813 831 884 895 912 945 947 951 966 969

DIEZ Y SIETE MIL

006 025 118 127 128 150 175 217 221 230 267 280 304 384 354 359 408 433 483 519 528 531 571 597 620 626 671 710 719 742 764 773 797 818 838 848 881 980

DIEZ Y OCHO MIL

031 089 093 109 120 151 165 194 207 210 340 341 464 371 380 446 488 508 509 600 621 633 644 758 765 767 777 799 805 811 874 895 934 938 959 981 984 988

DIEZ Y NUEVE MIL

003 024 051 071 115 149 203 223 244 267 278 341 356 358 366 387 411 475 478 479 486 488 493 500 501 519 568 586 590 598 619 622 676 706 825 843 861 926 941 961 972

VEINTE MIL

002 020 029 042 050 111 133 137 195 215 228 238 255 336 372 373 400 408 419 438 504 528 589 604 631 677 708 738 753 758 780 766 890 909 914 930 936 959 988

VEINTE Y UN MIL

011 042 062 102 109 134 135 137 164 172 177 197 205 237 275 318 385 396 404 419 446 459 466 474 511 530 538 562 573 515 662 644 711 785 812 825 867 879 949 964 990 997

VEINTE Y DOS MIL

012 025 062 073 088 095 142 194 254 273 284 298 312 316 327 353 363 368 439 475 568 576 640 645 712 741 795 819 844 860 875 919 938 946 960 966 986

VEINTE Y TRES MIL

013 036 094 109 127 133 163 271 289 300 341 354 397 403 412 413 487 490 506 513 538 542 558 606 630 666 667 673 675 728 745 753 791 798 807 816 824 836 852 862 863 871 877 888 894 917 928 929 967 962

VEINTE Y CUATRO MIL

001 029 058 059 068 075 131 143 171 174 175 177 188 241 297 331 359 362 394 398 428 444 461 552 557 560 564 570 605 836 643 713 723 753 771 822 852 896 920 959 967 969 986

VEINTE Y CINCO MIL

010 016 048 053 071 075 113 128 145 162 165 132 250 271 303 311 375 393 398 465 437 483 520 610 671 719 723 749 751 752 785 798 832 875 897 907 916 945 998

VEINTE Y SEIS MIL

010 057 082 085 092 094 102 119 137 155 170 172 175 197 218 244 254 262 303 358 367 393 398 392 410 475 488 509 512 525 570 609 614 623 625 635 685 712 760 783 798 842 895 915 921 924 938 956 964 999

VEINTE Y SIETE MIL

011 017 065 090 121 159 164 167 222 223 230 242 262 263 274 275 284 300 315 320 358 380 420 483 489 493 561 600 662 665 672 686 718 720 724 730 737 473 759 782 790 803 814 859 931 951 958 972

VEINTE Y OCHO MIL

015 017 052 074 086 122 142 184 174 190 197 193 221 237 259 264 286 291 301 329 331 356 412 417 419 472 487 489 511 525 526 528 547 502 611 616 632 640 668 729 732 737 753 754 791 803 827 829 839 911 931 944 979

VEINTE Y NUEVE MIL

005 050 109 114 119 147 149 155 189 208 220 224 238 247 276 335 340 405 449 472 476 480 482 529 611 619 621 628 630 644 665 734 774 808 813 837 843 849 895 917 934 965 974

TREINTA MIL

021 027 040 072 117 126 151 195 210 244 245 262 274 275 279 281 296 203 330 333 355 403 418 434 482 541 549 551 555 578 589 617 655 678 716 723 766 808 830 851 870 822 888 892 921

TREINTA Y UN MIL

057 066 102 138 168 205 223 232 245 259 277 311 329 379 405 497 499 544 561 568 605 652 682 715 724 731 753 763 775 788 815 829 862 904 944 990 999

TREINTA Y DOS MIL

030 039 044 048 103 112 136 188 214 221 248 256 271 272 303 343 347 371 381 389 432 440 464 489 497 593 522 595 677 705 725 751 753 774 777 778 784 807 810 813 886 895 913 918 919 935 964 92 987

TREINTA Y TRES MIL

002 100 123 146 154 158 223 265 278 312 411 433 505 557 576 586 598 603 628 648 705 733 748 752 788 792 735 887 992 918 923 947 946

TREINTA Y CUATRO MIL

024 034 033 067 070 108 159 231 252 261 310 339 363 366 422 504 553 580 645 650 679 714 737 739 761 783 829 831 855 882 894 926 935 978 981 995 996.

Otras informaciones

El "Día del Papa,,

JUVENTUD SERAFICA

He aquí el porgrama de los actos que la Juventud Seráfica celebrará mañana con motivo del Día del Papa:

Por la mañana: A las ocho y media en punto, Misa de Comunión General, con plática que dirá el Rdo. P. Superior Fran cisco Company.

Acabada la misa apertura de las nuevas salas de la Juventud y Almuerzo de confraternidad Seráfica.

Por la tarde: A las cuatro en punto, función en el Salón de Actos con arreglo al siguiente programa: "Paternal Realeza del Sumo Pontífice", conferencia por el Reverendo P. Fray Jaime Rosselló, T. O. R. Recitándose a continuación varias poesías y terminando con una instructiva película.

Habrá bandeja.

EN TODAS LAS IGLESIAS

Los actos religiosos prescritos por nuestro amadísimo Prelado para celebrarse mañana, "Día del Papa", en todas las Iglesias de Mallorca son los contenidos en los apartados b) y c) de la Circular de S. E. R. fecha de 28 de Enero último y que dicen así:

b) Después de la Misa parroquial, o con motivo de la función vespertina, precediendo sermón o plática sobre las prerrogativas del Sumo Pontífice y acerca de la devoción a su sagrada Persona, se hará por todo el Clero junto con el pueblo, a profesión de fe mediante la pública recitación o el canto del Símbolo de los Apóstoles, o también por la litúrgica melodía del Símbolo Niceno-Constantinopolitano, en el cual se contiene más amplia fórmula de manifestación de fe y más solemne confesión de la misma; hecho lo cual, el Párroco o Rector, o el más digno del Clero, en lengua vulgar, con claridad y distinción dirá: "Esta verdadera Fe católica fuera de la cual nadie puede salvarse, y que en este momento espontáneamente profeso y verdaderamente retengo, prometo y juro conservarla íntegra y sin mancha, con el auxilio divino, constantemente hasta el último aliento de vida, y de palabra y ejemplo, cuanto en mí quepa, enseñarla y propagarla, sobre todo entre aquellos con quienes estoy más obligado, respondiendo todos: "Así lo prometo y juro". A lo que añadirá: "Reconozco a la Santa, Católica y Apostólica Iglesia Romana por Madre y Maestra de todas las Iglesias, y prometo y juro verdadera obediencia al Romano Pontífice, Sucesor del bienaventurado Apóstol Pedro y Vicario de Jesucristo", contestando todos: "Prometo y juro verdadera obediencia".

c) En todas las Misas de aquel día se hará colecta para el Dinero de San Pedro, la cual, por magnánima concesión de Su Santidad, será aplicada a las necesidades de la Iglesia mallorquina, en la proporción señalada por el mismo egregio donante.

EN EL COLEGIO DE SAN ALFONSO

Fiesta solemne que el Colegio de S. Alfonso María de Ligorio celebrará el 12 de Febrero, XI aniversario de la coronación de S. S. Pío XI.

DOMINUS CONSERVET EUM

En la Capilla del Colegio, a las 8 y media Misa de Comunión, por las intenciones de S. S.

En la Iglesia de S. Juan, a las 10 y media Misa solemne de la Coronación, con sermón.

Primera parte:

1.° Discurso preliminar, por D. J. Mateu.

2.° Será cierto?, poesía por D. Raymundo Fortuny.

3.° El Vey de sa Barraqueta, por los Sres. J. Rayó, C. Muntaner, L. Rosselló, A. Amengual y R. Rotger.

4.° Que será de mí?, por D. J. Juan.

5.° Visiones contemporáneas, (cuadro primero), por los señores P. Cladera, A. Rosselló y Juan Vidal.

6.° Es capot d'un altre, juguete cómico, por los Sres. J. Martí, C. Prohens, B. Rosselló, J. Vidal, G. Estarellas, S. Balle y B. Oliver.

7.° Pieza a Violín y Piano.

Segunda parte:

1.° Sant Cayetano i el Papa, poesía por don F. Cladera.

2.° Els Angels, cántico por los Sres. J. Porcel, S. Martorell, A. Martorell, M. Castellá y J. Juan.

3.° Carreras y oficios, por los Sres. B. Pujol, G. Fleixas, A. Guasp y J. Santandreu.

4.° El Vértigo, poesía por D. P. Cladera.

5.° Visiones contemporáneas, (cuadro segundo) por los Sres. G. Estarellas, P. Cladera, Manuel de Roque y José Sancho de la Jornada.

6.° Pieza a Violín y Piano.

7.° Un centiner-la rústic, juguete cómico, por los Sres. J. Martí, G. Estarellas, J. Vidal, B. Oliver, C. Prohens y B. Rosselló.

8.° Discurso final.

El acto empezará a las cuatro y media.

Política local

La provisión de la vacante del señor Manent

Anoche ya se hablaba en los corros políticos del posible sustituto del señor Manent.

Algunos que se daban por enterados aseguraban que, probablemente el nuevo Gobernador sería un radical-socialista de Alicante que tiene gran amistad con el Subsecretario de Gobernación señor Esplá; mientras que por otra parte se decía que los partidarios de Azaña deseaban y esperaban que el futuro gobernador fuera de la ORGA, no por lo que pudiera interesar a un gallego el Gobierno de Baleares, sino precisamente para que siendo de una fracción política que en Mallorca no puede tener partidarios, no pudiera ser un obstáculo, en las próximas elecciones, para ninguno de los grupos gubernamentales.

La escuadra inglesa en Palma

Ayer ya se pudo visitar uno de los tres acorazados ingleses que están anclados en nustra bahía: el "Valiant"

En las propias lanchas de la escuadra muchos curiosos fueron a visitar el "Valiant".

Transportaron a los visitantes siete u ocho lanchas, quedando no obstante muchos de aquéllos sin poder visitar el buque.

Durante toda la tarde deambularon por el paseo de la Riba para admirar la hermosa silueta de los tres barcos de guerra ingleses gran número de curiosos.

Hoy, de 4 a 6 de la tarde, se podrá visitar los otros dos acorazados el "Malaya" y el "Warspite".

TEATRALES

"SALON MALLORCA"

Mañana, a las nueve y media de la noche, será repetido el programa de teatro regional que tanto éxito obtuvo el pasado miércoles.

Además de "Sa Comedia d'En Cuanito" de Tous y Maroto, estrenada dicho día, se pondrán en escena "Es baúl de Madó Banaula", de Ferrá y un "Viatge de boda".

NOTAS DE SOCIEDAD

OFRECIMIENTO

El Presidente del Colegio Oficial de Agentes Comerciales de esta ciudad, don Antonio Garau y Vidal, ha tenido la atención, que agradecemos, de ofrecérsenos en su cargo.

RESTABLECIMIENTO

Se encuentra algo aliviado de dolencia que le aquejaba, la hija mayor del Delegaod de Hacienda Srita. Herminia Aroca.

JUBILACION Y DESTINO

Ha sido jubilado el secretario de la Sucursal del Banco de España en ésta ciudad don Jaime Triay.

Para ocupar esta vacante ha sido nombrado nuestro particular amigo, don Bartolomé Bestard y Maura, que ocupaba el mismo cargo en la Sucursal de Alicante.

DE VIAJE

Ayer salieron para Ibiza y Alicante, a bordo de la motonave "Ciudad de Alicante", don Guillermo Coda, don Francisco Sevilla, don Segundo Redondo y don José Ripoll.

Anoche embarcaron para Barcelona, en el vapor correo "Rey Jaime I", don Pedro Majens, don Andrés Galmés, don Juan Vila, don Jaime Vicens y don Jaime Mas.

Esta mañana han llegado procedentes de Barcelona, y en la motonave "Ciudad de Barcelona", don Camilo Boer, don Juan Villalonga, don José Rodríguez, don Gabriel Rullán, don Enrique Segura y don José Bugarra.

En el correo de esta mañana ha llegado procedente de Barcelona el M. Rdo. Padre Tomás Carbonell, Provincial de los Mercedarios, acompañado del Rdo. Padre Francisco Ferrer, de la misma Orden.

REGRESO

Completamente restablecida de la delicada operación quirúrgica que ha sufrido en Inglaterra, el próximo miércoles llegará a nuestra ciudad la conocida profesora de inglés Miss Margery G. O. Eliot.

FALLECIMIENTO

Esta mañana, ha fallecido, en esta ciudad, después de recibir los Santos Sacramentos, don Juan Frau Quintana.

Su muerte ha sido muy sentida por cuantos conocían al finado, quien, por sus cualidades, se granjeaba el afecto de los que le trataban.

D. E. P.

Reciban sus hijos, don Miguel, Interventor de fondos del Ayuntamiento de Lluchmayor, don Juan y don Damián; su hermana doña Antonia y demás parientes nuestro sentido pésame.

DEL MAR

MOVIMIENTO DE BUQUES

Ayer llegaron, procedente de Valencia, el vapor "Mallorca" y el veloero "Cala Falcó".

Ayer, viernes, fueron despachados los siguientes veleros: El "Nova la Comtesa", para Barcelona; el "Flor de Mar", para Mahón; el "Peurto de Alcudia" para Tarragona y finalmente el "Cala Falcó", para Valencia.

Salió para Ibiza y Alicante, la motonave "Ciudad de Alicante".

Anoche salió, para Barcelona, el vapor "Rey Jaime I".

Esta mañana ha llegado procedente de Mahón, el vapor "Atlante".

Procedente de la ciudad condal, ha llegado, hoy, la motonave "Ciudad de Barcelona".

SUSPENSION DE VIAJE

Ayer llegó el vapor "Bellver", de Barcelona, teniendo que salir, a las siete de la mañana para Cabrera; debido sin duda al gran retraso que experimentó en su llegada, suspendió el viaje a Cabrera.

BUQUE CARBONERO

Como anunciamos, ha llegado esta mañana procedente de Swansea (Inglaterra) el vapor danés "Lexa-Maersk".

Dicho buque desembarcará un cargamento de carbón, en nuestro puerto.

TURISMO

EL "ORANDAY"

Marsella el trasatlántico inglés "Oranday"

Esta mañana ha llegado, procedente de

Desembarcaron en Palma ocho pasajeros embarcando 52.

Horas después el "Oranday" salió para Gibraltar y Londres.

"EL EXOCHORDA"

También ha llegado esta mañana el paquebot norteamericano "Exochorda" procedente de Marsella, saliendo horas después para Gibraltar, Boston y Nueva York.

Observatorios en Porto Cristo

Durante la estancia en nuestra isla del sabio astrónomo P. Rodés, Director del Observatorio del Ebro, fué huésped en Porto-Cristo, del propietario de las Cuevas del Drach, don Juan Servera.

Aprovechando esta circunstancia y la de hallarse también en Porto-Cristo el doctor Graff, Director del Observatorio de Viena, con quien el Padre Rodés mantiene antigua amistad se trató de la conveniencia de instalar allí un campo de observaciones meteorológicas donde el doctor Graf instalaría una sucursal de su observatorio, pues a juicio del mencionado doctor resulta Porto Cristo un sitio indicadísimo para estas observacines.

También se instalaría un Observatrio meteorológico, para todo lo cual el señor Servera ha cedido los terrenos que sean necesarios.

Día de gala

Hoy, con motivo de cumplirse el aniversario de la primera República, es día de gala.

En los centros oficiales ondea la bandera tricolor, no trabajándose en sus oficinas.

También han cerrado los Bancos.

Las tropas visten de gala.

La Batería de San Carlos ha hecho por la mañana las salvas de ordenanz.

Rafael Jaume Jaume
ABOGADO
Teatro Balear, 84, 2.°

Simón Garcés
CORREDOR DE COMERCIO COLEGIADO
Baratillo, 15 Teléfono, 2267