# EL DIA

PERIODICO DE LA MAÑANA


*El estado de salud de Poincaré mejoró de un modo notable.*

*ESTE NUMERO CONSTA DE DOCE PAGINAS*


Año XI.—Núm. 3.031 | Palma de Mallorca.—Domingo 8 de Marzo de 1931 | Precio: 10 céntimos


*MÚSICA PARA CERVANTES*

## *Sobre el éxito de "La ilustre fregona"*

Hace dias, en la Academia Nacional de Música—(Grande Opera)—de Paris, se ha «estrenado» con brillante éxito, confirmado por la Prensa «La ilustre fregona» de Raoul Laparra, que su autor titula «zarzuela» en tres actos, basada sobre la más gentil de las «Novelas ejemplares» de Cervantes.

Raoul Laparra, es un compositor sobradamente conocido, francés de nacionalidad y español por su origen racial y por su orientación artística pródigamente afirmada en copiosa obra musical y literaria.

Ha consagrado numerosos trabajos certeros y comprendidos a la música hispana, que no solo le es familiar sino que constituye la fuente viva de su inspiración. Ha escrito el texto de sus óperas y además de publicar multitud de adaptaciones, transcripciones y música «suelta» de caracter español, emprendió tenaz, no hace muchos años, la composición de obras teatrales de aspecto y estructura españolas.

A «La habanera» drama lirico en tres actos (1907) y «La jota» cuento lirico en dos (1911) representadas ambas en la «Opera Comique» de Paris, con tan hondo éxito, que lograron arraigar en el repertorio del famoso teatro, ha seguido ahora, esta versión musical de «La ilustre fregona».

La «manera» española de Laparra, no tiene punto de contacto alguno con la peculiar del maravilloso Bizet, al crear «Carmen» la mas tipica de las obras teatrales modernas, realizando el paradójico milagro, de producir sin elementos españoles, la mas neta sensación artistica de españolismo.

Sabido es, por recientes investigaciones testificales, que Bizet, «adivinó» España sin conocerla. Que, por toda documentación para «Carmen», dispuso de dos malas colecciones de canciones españolas, leidas en la Biblioteca del Conservatorio de Paris, el «Vito de Jerez», una ramplona habanera de Iradier y algún lejano recuerdo recogido en Roma, de un español compañero suyo de pensionado, que le hablaba de España, mientras tocaba en la guitarra «cosas» de la tierra...

Y asimismo es notoria la enorme superioridad de Bizet, como «hombre de teatro» poderoso propulsor de la emoción dramática.

A la inversa, el españolismo de Laparra, acaso congénito por atavismo, es, erudito y compuesto por documentación enriquecida constantemente, merced al estudio de música y músicos españoles, antiguos y contemporáneos.

Lejos de mis fines periodisticos, todo intento comparativo, de donde el genio de Bizet, saldria triunfante. Me limito a citar dos diversos procedimientos de producción totalmente dispares.

Tempoco dispongo de absoluta serenidad de juicio para censurar a Laparra el uso de la «españolada», como recurso infalible de entusiasmar al público del otro lado de los Pirineos, porque, en la vertiente sur de la cordillera, sería preciso procesar a muchos compositores y libretistas nacionales, reincidentes contumaces en semejante atentado contra el buen gusto y la sinceridad.

Quizá la «españolada» tenga origen extranjero, pero es lo cierto, que sus habituales cultivadores somos nosotros, creando como género de exportación, la «España de pandereta y castañuelas» y explotando en nuestra propia casa, cotidianamente, un teatro lirico convencional y amañado que a sabiendas de su huero artificio toleramos y aplaudimos.

Con tales antecedentes no será pués, arbitrario considerar a Laparra como uno de los más destacados compositores españoles de obras para teatro. Músico español tan nuestro, como los que viven en España y en España escriben. Con ellos comparte, las buenas y las malas cualidades: Amaneramiento y dominio técnico, movilidad y experiencia efectista, gozando, en trueque, sobre ellos, ventaja en la plataforma para manifestarse, y en el medio ambiente donde produce... Que no es igual, vivir y «estrenar» en Madrid, que en París.

Sobre la clásica novela, ha escrito Laparra, tres actos de texto desenfadado y ligero, gracioso y apto para una musicalidad premeditada, cuyo objetivo consiste en obtener, a toda costa, el favor del «gran público». Sin temer la ira cervantista, sonriente y despreocupado, utiliza «La ilustre fregona» como punto de partida interesante y colorista, importándole poco variar y añadir, con tal de encontrar la «situación» apetecida, componiendo una «pieza espectacular», bufa y petulante a veces, romántica a trozos, de conjunto fuerte y audaz.

En cuanto a la partitura, Henri de Cuzzon, el admirable crítico, prodiga caluroso elogio «a la verbosidad endiablada del estilo—jamás vulgar—enriquecido con el rico tesoro del ritmo de danzas y canciones españolas, que el autor posee». Pondera, «la intensa poesía de los tres preludios — deliciosamente instrumentados» y aplaude «la agilidad, ingenio y gracia, de las piezas bailables y concertadas».

Y así, se presenta en esta su nueva obra, revestida de complicaciones de escenografía—que otro dia estudiaremos—y exornada con elementos coreográficos rebuscados (Laura de San Telmo, guitarristas y «bailaores») este «otro compositor español» parapetándose artero, tras del nombre glorioso de Cervantes...

LUIS PARIS

*SUGESTIONES PICTORICAS*

## *Exposición Gelabert*

Acaba de exponer en las «Galerias Costa» una colección de óleos uno de los pintores indígenas de mayor educación estética y de mejor orientación técnica: Antonio Gelabert.

No es ciertamente esta la primera vez que este artista nos depara ocasión de ocuparnos con elogio de su obra, reiteradamente sometida al juicio público.

La pintura de Gelabert—fiel reflejo de su alma de artista—revela una paleta sobria y un espíritu de blanda melancolia que repele la estridencia cromática y la arbitrariedad lineal.

Pinta Antonio Gelabert sin prejuicios estéticos, obedeciendo unicamente los pinceles al propio sentir del artista. Objetivo por su fidelidad a la naturaleza y subjetivo a la par por el alma que vierte en las telas, se mantiene firmemente equidistante del academicismo y de todo «ismo» más o menos vanguardista.

¿Influencias? Ninguna lo suficientemente patente para borrar el cuño propio. Quizá el recuerdo de Mir y la simpatia por Rusiñol en alguno que otro caso... Pero nunca por menguado espíritu imitativo, sino por analogía espiritual.

La Exposición que motiva este comento ha obtenido la misma aceptación que las anteriores del mismo pintor, que sabe aunar el buen éxito artístico con el crematístico.

Gelabert, por tanto, ha cosechado lauros y dinero. ¿Pueden decir muchos otro tanto?

JUAN ALOMAR

## *Greguerias*

El que lleva una moneda de dije revela que hizo su fortuna prestando esa moneda, aprontándola para todos sus negocios hasta que, al fin, volvió a su poder inmarcesible y con una renta saneada.

—

Hay unos sofás de naufragio en los que no se puede decir nada, en los que no sale de ningún medio la escena de amor.

—

Llevaba en la piel de su abrigo gripes antiguas. La revolución social debia tener en su programa despojar de esas pieles a los que las llevan.

—

El caballero que se encubre el cuello con un pañuelo de seda blanco parece un objeto de bisuteria, el petímetre recién salido de la tienda de los petimetres.

RAMÓN GOMEZ DE LA SERNA

*POETAS ESPAÑOLES*

## *LUIS CHAMIZO*

### LA VIÑA DEL TINAJERO

(FRAGMENTO)

Dende arriba de la torre se diquela,
rrellanao al meyodia y al secuello
de los jitos del jaral del Cerro Reondo,
el lucio plantonal del tinajero.

Endenantes fué la joya de los buitres,
de los lobos y los cuervos
la colá que mus jormó Vardarenales
del regacho Laguadú pa más adrentó;
más p'abajo de la sierra La Monea,
más p'arriba del llamao Colmenar Viejo,
más alante de El Porrillo,
más atrás de Borrachuelo,
donde toos los cazadores acudían
con trompetas y con jacos y con perros
a la caza de cochinos jabalines,
de venaos y de ciervos.

Jué jolgorio bien sonao la ocurrencia,
jué la chufla de to'l pueblo;
era aquello esternillarse del risorio
al meterse a labraor el tinajero
y queré plantá sus viñas
en la joya mesmamente de los cuervos.

Los redichos sabijondos se bulraron,
los castúos labradores sonriyeron
y alguien dijo que los lobos se reían,
ajullando desde lejos,
tan äina que guiparon los jañanes
qu'en presona derigía'l tinajero.

Prencipiaron a cavar los azaõnes,
las piquetas en los jitos se jundieron,
calajozos arrasaron los jarales,
retumbaron en la joya los barrenos
y las jachas gortearon a mordiscos
chaparreras, alcornoques y guapetos.

Rechinaban las bilortas del arao;
y chasquía del tirón el clavijero,
y las yuntas jacezaban ya cansinas,
y sũaban las peonás en los repechos
y las piedras daban chispas tan siquiera
s'arrimaban a la punta de los jierros.

Las jugueras del descuaje rechiflaban
con ferós chisporroteo
de chaparros y charnecas y coscojas
y hojarascas y juagarzos y jelechos;
y al bullicio de los mozos que talaban,
y al zarpazo qu'estrumpían los barrenos,
y al relincho de las yuntas,
y a la juerte bocaná de los jumeros,
y al rabioso reguñí de los jañanes,
y al rüio y al estrépito
s'ajuían los jabatos y los lobos,
y los gatos y las zorras s'ajuyeron;
escamaos se largaban los cochinos,
asustaos daban gũertas los conejos,
y los sapos barrigúos gaiteaban
arrebusca d'un bujero
y hasta el jumo del descuaje, jecho un lío,
se subía en pelotones pa los cielos.

Los vilanos revolaban enfuscaos,
lobas madres acudian remetiendo,
tarantelas y ciempieses y alacranes
se cuadraban pa poner el rabo tieso,
y las víboras, colgás del azãuche,
alargaban los pescuezos
pa jincaie sus lengúetas jediondas
a los mozos qu'atizaban los jumeros.

Los tomillos y las jaras no cedían:
su raigambre no cedía con los jierros;
no cedían ni las lobas ni los buitres,
ni el ciempiés ni el alacrán ni los escuerzos;
no cedían las chacotas ni las burlas;
no cedía'l tinajero.

Con la juerza de la juerza de reaños,
mu jinchaos al caló de sus adrentos
po la jiel del jormiguillo de la rabia
qu'atizaban con sus chungas los del pueblo,
los peones descuajaban los jarales
de la joya de los cuervos.

Jué reñía la batalla con las lobas;
jué rabioso el rempujón del tinajero;
jué muy jonda l'arrañá de los araos;
jué soná la chamosquina por el pueblo.

Ya cedían las raigambres,
ya las lobas y las víboras cedieron,
ya mainó la cencerrá del estrumpicio
y dejaron d'echar jumo los jumeros.

Otros mozos allegaron con cadenas
y rayaron el majuelo,
y plantaron los olivos,
y jincaron en las joyas los sarmientos.

*CUENTOS ESPAÑOLES*

## *El nudo gordiano*

PRÓLOGO

(Fuentecilla. Parada del tranvía. Las once de la noche. ¡Un hombre de mala jeta; se ignora si bizco por añadidura!... Otro, que no es bizco y... aguarda el tranvía. Más allá, en la esquina de la calle de Calatrava, frente a una taberna, una luciérnaga urbana—vulgo sereno—y un sujeto. Tintinea la «carroza de tutti». que, mordiendo cansinamente el lomo de la calle de Toledo, cuesta arriba, marcha hacia la Puerta del Sol.)

El sereno (como en las películas). —¡Arriba las manus y darsus presu a la autoridál.

(El hombre de mala jeta, ágil de piernas, prende carrera por un callejón poco alumbrado y se lo traga la obscuridad. El que esperaba el tranvía, sin importarle un «pito» el sereno, echa a correr para tomar los estribos del vehículo que pasa. El chuzo del sereno, despidiendo chispas de iracundia al rebotar sobre el empedrado, hiende y silba el aire y salta convertido en astillas. El vigilante nocturno pide auxilio con... el «pito». Acuden dos encapotados cascos de O. P. El público, para comentar el sucedido, forma corro y canta:

—¿Qué ocurre? ¿Qué pasa? ¿Qué cosa aconteció?...)

SURGE LA TRAGEDIA

(Sala de audiencia de un Juzgado municipal. El secretario, pausada y monótonamente, salmodia el voluminoso escrito de la Comisaría. ¡Discurren cinco minutos, se consumen diez, pasan!... El señor juez, que se ahoga en la gélida y plúmbea prosa policiaca, dice:)

—Abrevie, Sr. secretario. ¿Quién denuncia?

—En el atestado... ¡Espere usía!... Denuncian...

—¿Quién?

—Verá... De un lado, los guardias; por otro, el sereno; luego, uno de los encartados, y más tarde..., el que mandó detener.

—Un servidor no mandó que detuviesen a nadie.

—¿Cómo que no? Usted dijo que ese señor, como si fuera su sombra, le perseguía.

—Algo de eso expresé, sí; pero no dije que prendieran a nadie.

—Pero ¿es ese señor el que a usded persigue?

—No, señor.

—¡Vaya un lío!... Y usted, Juan, ¿conoce al Antonio?

—Ni ganas, señor; a quien conozco bien es al sereno.

—¿De qué?

—Del chuzo!... ¡Me lo partió en la cabeza!

—Y usted, sereno, ¿por qué le pegó?

—No le pegué. Fué que echó a correr, cayó y se dió con la cabeza en los rieles del tranvía.

—¿Por qué se daba usted a la fuga?

—Yo no tenía por qué huir. Quise tomar en marcha el tranvía que pasaba.

—Aclare usted, Antonio: ¿no es éste el sujeto que lo persigue?

—Repito que no, señor Juez; es otro que estaba más distante.

—¿Y cómo no detuvo al otro, sereno?

—Detuve al que me mandaron.

—Insisto en que no mandé que detuviesen a este caballero ni a ningún otro señor.

—Diga usted, guardia, ¿por qué denuncian ustedes?

—Porque asin lo puso el escribiente de la Comisaría; nosotros no denunciamos, se nos pidió auxilio.

—¿Presenciaron algo?

—Sí, señor; que aquí el señor que diz tomaba el tranvía manaba sangre como un guarro.

—¡Yo soy un hombre muy limpio! —protesta el Juan.

—¿Vió el guardia si el sereno pegó al Juan?

—No, señor juez.

—¿Lo vió usted, Antonio?

—No, señor.

—¿Y cómo me explica el que resultara herido?

—Porque el chuzo le rompió la cabeza.

—Dijo usted que el sereno no le pegó.

—Pero le arrojó violentamente el chuzo.

(Entra en escena el tabernero. Fino como una cartulina. Saluda con:)

—¿Están ustedes bien? ¿Y su distinguida familia, señor Juez? ¿Y estedes, señores?...

—¿Qué ocurrió entre estos individuos, y déjese de más finuras?

—¡Pchl ¡Cosas del vino, señor juez!

—Yo no me hallaba en la taberna —interrumpe el Juan.

—¿Es cierto eso, tabernero?

—Hombre..., ¡la verdá!..., rotundamente no lo puedo decir, porque yo estaba... ¡Ya sabe usted lo que es la taberna, señor juez!

—No, señor; yo no lo sé.

—¡Vamos, que tiene uno que alternar con la parroquia y que no...!

—¿Estaba usted, entonces, entre Pinto y Valdemoro?

—Estaba en mi establecimiento, en la calle de Toledo, número...

(Irrumpe en la sala otro testigo.)

—¿Vió V. si aquí, el Antonio, mandaba detener al Juan?

—Yo soy medio miope, señor juez; además, cuando se arman broncas en la taberna y salen a la calle a pelearse, acostumbro a quedarme con el tabernero.

—¿Y cuando la riña se verifica dentro?

—Me voy a la calle.

—¿Quiénes se topaban en la taberna?

—El Antonio, el sereno y un bizco.

—¿Quien es ese bizco?

—El que miraba mal al Antonio y se dió de «naja».

—¿De qué?

—De «pira».

—Hable el español, se lo ordeno.

—Sí, señor; el español... ¡Me puso pies en «polvorosa»!

—¿Quiere decir que salió huyendo?

—Sí, señor; huyendo.

—¿Y ese otro señor, el Juan, recuerda si lo vió en el establecimiento?

—No sé, no sé...

—¿Cómo es que no lo sabe?

—Porque luego de diez y ocho rondas de la tierra o valdepeñas le baila a uno la cabeza.

—¿Pegó el sereno al Juan?

—No lo sé: yo me quedé en la tasca.

(Como un disco de los que regulan la circulación, el rostro de la «usía judicial» pasaba del verde al amarillo y del amarillo al rojo. Hallábase como un pimiento morrón, y sudaba a chorros,)

—¿En qué fundamenta el atentado, sereno?

—En que se me rompió el chuzo.

—¿Y usted, Juan, no se revolvió contra la autoridad?

—Yo lo que hice fué decir ¡ay!...

—¿Y por qué lo dijo usted?

—Porque el garrotazo me obligó a quejarme, señor juez.

—Reconstruyamos, Antonio: ¿cuando usted libaba en el establecimiento estaba allí el bizco que a usted persigue?

—Sí, señor.

—¿Entró el sereno en la taberna o fué llamado por usted?

—Estaba en la taberna.

—¿Y tomó algún vaso?

—Cuatro, que pagué yo.

—¡Fué uño, señor juez!—aclara el sereno.

—¿Cuántos fueron tabernero?

—No recuerdo.

—¿Y usted, testigo?

—¡Hombre, yo le pagué cinco! El señor no sé los que bebió.

—¿Y salieron ustedes a la calle, Antonio?

—Sí, señor.

—¿Y lo seguía el bizco?

—Me seguía, señor juez.

—¿Y mandó detenerlo?

—No, señor; eso fué cosa del sereno, porque dice que los bizcos le dan muy mala sombra.

—¿Le dan mala sombra los bizcos sereno?

—¡La tizná, señor juez!... Cuando salgo a prestar servicio y me encuentro alguno de ojos extraviaos, ya se sabe; ¡no abro ningún portal, porque la gente se queda en casa!... Pero respectivo al bizco de la bronca, eso fué cosa del Antonio.

—Mia, no.

—Sí, señor juez; él me ordenó que detuviera al bizco.

—¡El herido no lo es!—grita el juez.

—A mí me lo parecía aquella noche.

—Y usted, Gordio, ¡digo, guardia! repítame el por qué acudieron al lugar del escándalo.

(El señor juez, con la caldera en ebullición, siente que se le saltan los sesos.)

—Porque sentimos el pito del sereno y escuchamos que pedían socorro,

—¿Quién pedía auxilio?

—El herido.

—Juan, ¿pedía usted socorro?

—No, señor; era que llamaba a mi señora.

(Su señoría no pudo más. Como herido por una maza, se desplomó. Hubo que llamar al forense del Juzgado para que le hiciera unas sangrías.)

VICENTE DEL OLMO


MCD 2022

# INFORMACION LOCAL

## Municipales

### Visita

Estuvo ayer por la mañana en la Casa Consistorial, a visitar al Alcalde, el Capitán General de estas islas señor Marzo.

Acompañaba a la primera autoridad militar su ayudante el teniente coronel señor Coll.

### La próxima sesión

Constituyen la orden del día de la sesión que mañana, a la hora de costumbre, celebrará la Comisión Municipal Permanente los siguientes asuntos:

*Secretaría.*—Acta de la sesión anterior.

Cuentas de los Negociados de Obras; Gobierno y Policía; Fomento, Beneficencia y Sanidad; Hacienda; y Alumbrado, Bomberos y Reemplazos.

*De sobre la mesa.*—Relación de créditos reconocidos.

Liquidación del Presupuesto ordinario de 1930, y relación de Resultas de Gastos e Ingresos.

Dictamen sobre destino de la Plaza de García Orell a Mercado de ganado; e instancia del señor Montis.

*Obras.*—Permisos para obras particulares.

Suministro de bordillo y construcción de acera.

Construcción de un tramo de acera en la Plaza del Arzobispo-Obispo Miralles.

Dictamen de ensanche de una porción de la calle de Viñedo.

Dictamen sobre cercar de pared un solar de la calle de Garita (Corp-Mari).

Dictamen sobre las obras de urbanización y ensanche de la Plaza de la Iglesia de Son Rapiña.

*Ensanche.*—Permiso para obras particulares.

Instalación de motores.

Suministro y colocación de bordillo.

Denuncias de obras sin permiso.

Obras de apertura de la calle de Francisco Sancho.

Cesión de alcantarilla a favor del Ayuntamiento.

Reforma del alumbrado de las avenidas del Ensanche.

Proyecto de alcantarilla en la calle U.

Designación de un vocal para el concurso de bancos.

Obras de alineación de los Hostals Nous.

*Fomento.*—Propuesta de entregas a buena cuenta a los Patronatos Escolares de Génova y Secar del Real.

Propuesta de la forma de numeración de las sepulturas del Ensanche del Cementerio.

Traslado de un auxiliar de la Escuela Graduada de Levante a la de Santa Catalina.

Indemnización por obras realizadas en la Escuela Nacional de Son Españolet.

*Gobierno y Policía.*—Dictamen para destinar autos a las paradas públicas.

Venta de algunos materiales del Almacén Municipal.

*Hacienda.*—Distribución de fondos.

Dictamen sobre el arbitrio de Emplazamiento de motores agrícolas.

Dictamen sobre solicitud de industrias ambulantes.

Dictamen sobre proposición de nombramiento de una Comisión para el arbitrio sobre las carreras de caballos.

Dictamen sobre designación de sub-cajero.

Gratificación al personal del censo electoral.

Dictamen de aprobación de los padrones de los arbitrios de Ocupación de la Vía pública y Anuncios y carteles.

**SORDERA**

¡SORDOS! Leed el anuncio insertado en el página 7.ª

## DEPORTES

### Carreras de galgos

*La reunión de ayer*

Va tomando mucho incremento la afición a las carreras de galgos. La séptima reunión del Club Deportivo Galguero Balear, celebrada ayer tarde en el Hipódromo de la R. S. H. de M. se vió en extremo concurrida.

Se desarrolló el programa anunciado dando el siguiente resultado:

*Primera carrera.—(Lisa).—Quinta categoría*

Inscritos: Verdugo, Conchita, Avión I, Avión III, Corbata III, Gloria, Chispa V y Marta.

Venció Chispa V del señor Martorell, colocándose Gloria del señor Bestard y Verdugo de la señorita Petisco; Avión I no llegó. Tiempo: 35 3|5.

*Segunda carrera. (Lisa).— Cuarta categoría*

Inscritos: Bruja I, Artillero, Monte, Rapido I, Fleta, Volante II, Paloma VI y Sirena.

Venció Sirena del señor Vallori, colocándose Volante II del señor Oliver y Rápido del señor Dezcallar, Tiempo: 35 1|5.

*Tercera carrera.—(Lisa).—Tercera categoría*

Inscritos: Clown, Eclipse, Preserved, Singer, Postinero, Alas, Alondra, Paloma V y Papalina.

Venció Clown de la señora de Zayas, colocándose Postinero de la señorita Villalonga y Papalina del señor Zayas.

Tiempo: 35 1|5.

*Cuarta carrera —(Lisa).— Quinta categoría*

Inscritos: Marcial III, Lirio, Lince, Halconero, Ligera III, Estrella, Litri y Voladora.

Venció Marcial III del señor Juliá, colocándose Voladora de la señorita Martí y Lince de la señorita Bibiloni.

Tiempo: 36 segundos.

*Quinta carrera.—(Lisa).—Segunda categoría*

Inscritos: Martir Worty Quintus, Lira, Salvati, Baraham Bell, Betsy Cave, Fly Line, Tico y Left Thern Standing.

Ganó Lira del señor Zayas, colocándose Tico del señor Vallori y Salvati del señor B.

Tiempo 34 1|5.

*Sexta carrera.—(Vallas).— Segunda categoría*

Inscritos: Fleta, Sirena, Paloma V, Bruja II, Postinero y Clown.

Bruja II con Postinero fueron el ganador y el colocado.

Tiempo: 36 1|5.

### Futbol

*En el campo de Buenos Aires*

Hoy a las 10'30 se celebrará un partido entre el primer once realista y el primero del «Lassalle».

Dicho partido promete una lección de buen futbol, tratándose de un partido amistoso y equipos de parecida técnica.

*Para hoy: España-Soller*

Hoy domingo se celebrará el partido semi-final de Campeonato de segunda categoría entre los equipos España y Soller.

Este encuentro se espera con interés dada la rivalidad de dichos equipos.

El partido dará comienzo a las 3 y media.

Regiran precios populares.

*AYER LLEGÓ*

### El Maharajá de Indore

Procedente de Barcelona, donde ha permanecido unos días, llegó ayer a esta ciudad, el Maharajá de Indore Sir Yeshwant Ras Holkar, acompañado de su esposa.

Con los Príncipes indios llegaron tambien el Secretario del Maharajá y siete personas mas, que forman el séquito.

El Maharajá tiene 30 años y lo mismo que sus acompañantes visten a la europea.

Acudió a recibir a tan distinguidos huéspedes el Presidente del Fomento del Turismo Conde de Peralada, quien acompañó a aquellos al desayuno que tuvo lugar en el Gran Hotel, desayuno que fué típicamente mallorquín.

Terminado éste los Príncipes hindús salieron para Formentor, donde residirán durante su estancia en Mallorca, que aprovecharán para realizar diversas excursiones.

*A SANTO TOMAS*

### El Patrón de los Notarios

Siguiendo tradicional costumbre, el Colegio Notarial de Baleares hizo celebrar ayer a las diez de la mañana en la iglesia del Convento de Santa Catalina de Sena, solemne Misa mayor en honor de Santo Tomás de Aquino, Patrón de dicha entidad.

El Altar mayor lucía espléndida iluminación y adorno, y fué el oficiante de la misa don Guillermo Puiserver, Capellán del Convento, asistido de diácono y subdiácono, respectivamente, por don Bernardo Ramis y don Francisco Jaume.

Predicó el P. Gaspar Munar, Misionero de los Sagrados Corazones.

Asistieron a la función la mayoría de los notarios de esta isla, muchos de ellos acompañados de su familia.

Terminada la Misa, los Colegiados celebraron Junta General, en el Colegio Notarial, y después se reunieron en fraternal banquete en el «Café-Restaurant Born».

Para asistir a dicha fiesta vinieron de Menorca don Antonio Anglada, don Juan Flaquer y don Ricardo Rovira,

## POLÍTICA

*Frente único anti-monárquico*

Hemos recibido la siguiente nota:

«Ante la próxima contienda electoral ha quedado constituido en Mallorca el frente único anti-monárquico, formado por la Agrupación Socialista de Palma, Unión General de Trabajadores de Baleares y Partido Republicano Federal de Mallorca».

*Nota del partido conservador*

En contraposición a lo afirmado por un semanario que ayer se publicó, nos manifiestan varios socios del Centro Conservador de esta capital que es inexacto que el núcleo que lo integra sufra oscilaciones en sentido diverso, ya inclinándose hacia el señor Bugallal ya hacia el señor Sánchez Guerra.

Ambas personalidades políticas tienen en el Centro Conservador sus adeptos, quienes ni tienen motivo ni propósitos de cambiar de postura política, ni tampoco estiman que entre ellos exista, por ahora, causa bastante para quebrantar su unión, ligados como están todos por la ideología conservadora, con diversidades de procedimiento, tan solo, para la realización de su doctrina.

**La Filadora**

Gran surtido en artículos de 1.ª Comunión y Semana Santa

## TEATRALES

### Principal

En las funciones de hoy, domingo, se proyectará por última vez la grandiosa superproducción sonora «El recluso de Stambul», que tanto éxito obtuvo en la noche de su estreno.

El público ha sabido darse cuenta de que se encontraba ante otra cinta del corte y calidad de «Asfalto», en la que Betty Amann conseguía idéntico triunfo realzando su interesante belleza y sus prodigiosas dotes de genial actriz.

La partitura de este film sonoro—lejos de los trucos fáciles de las cintas arrevistadas—ha sido objeto todos los días de cálidos aplausos y unánimes elogios.

Juntamente con el drama sonoro «El recluso de Stambul» formarán programa otras interesantes cintas de máxima categoría y verdadero interés.

### Lírico

Hoy, a las 4 de la tarde, se pondrán en escena las zarzuelas *Las hilanderas*, *Los de Aragón*, cantados por Vicente Sampere y *Los claveles*.

Por la noche, a las nueve, reprisse de la obra de los Quinteros y Serrano *La Reina Mora*, última representación de *Los de Aragón* por Vicente Sampere y *Los claveles*.

### Balear

En las sesiones de cine que se celebrarán hoy se proyectará la superproducción de la Universal titulada «La voluntad del muerto», totalmente dialogada en español cuyos intérpretes son Lupita Tovar, Antonio Moreno, Andrés Segurola y María Calvo.

Como complemento de programa se proyectará una revista, una cómica y unos dibujos sonoros.

### Moderno

Hoy se proyectarán por última vez la comedia sentimental (sonora) «La vida íntima» por Billie Dove y la producción dramática «Victoria» por Julie Suedo y Walter Butler.

***

Mañana tendrá lugar el estreno de la gran producción sonora de la Metro Goldwyn Mayer «La indomable» cuya protagonista es la moderna y gentil Joan Crawfort, secundada por Ernest Torrence, Robert Montgomery, Guen Lee y otros muchos artistas de fama.

Se proyectará también la divertida y fina comedia «Pícaras apariencias» cuyos protagonistas son el gracioso actor cómico Monty Banks y la bella actriz Ruth Dwyer.

### Oriental

Por última vez se proyectarán hoy las películas de gran éxito «Relámpago» por El y «Amores prohibidos» por Ramón Novarro.

***

Para mañana lunes se anuncia la superproducción Metro Goldwyn «El vanidoso» por Norma Shearer, completando el programa la artística película «Recién casados» por Ruth Taylor y una cómica en dos partes.

### Rialto

El programa de películas que con tanto éxito ha venido proyectándose desde el jueves, integrado por la producción dramática «Victoria» por Julie Suedo y Walter Butler; y la comedia sentimental «Sueño de amor» por Viola Dana, serán proyectadas como última día en las sesiones que dando principio a las tres y cuarto han de celebrarse hoy.

***

Mañana se estrenará la gran producción cómica por el célebre actor Monty Banks «Pícaras apariencias» juntamente con la comedia del género frívolo «Mariposas de noche» interpretada por el notable actor Ricardo Cortez.

## DEL CARNET

Reconfortado con los auxilios espirituales falleció en esta ciudad don Juan Planas Pastor.

El finado ejerció la carrera de capitán de la Marina mercante, demostrando su pericia y amable trato con los subordinados y el público.

A su familia toda y en especial a sus hijas y a sus hermanos don Antonio, Abogado y Secretario del Juzgado de Andraitx, y don José, empleado del Banco Hispano Americano, y a su hermano político el teniente coronel de Ingenieros, don Ramón Taix, enviamos nuestro sentido pésame.

—

Por el alcalde de Validemosa don Felio Culafat y señora y para su hijo el Diplomado de la Inspección de Hacienda de esta provincia, don Juan, ha sido pedida la mano de la señorita María Margarita Rotger Castaño, hija del médico don Antonio.

La boda se celebrará en breve.

—

De Barcelona llegaron ayer mañana don Antonio Ruiz, don José Santandreu, don Antonio Arias, don José Roig, don Jesús Raventós, don Antonio Sarrat, don Avelino Aranda y don Juan Bardos.

—

De Valencia e Ibiza vinieron ayer mañana don Francisco Muntaner, don Modesto Rivelles, don Miguel Zayas, don Antonio Gotarredona, don Francisco Barceló y don Victoriano Sánchez.

—

Ha regresado de Barcelona nuestro amigo don Francisco Crespi Morell.

—

Anoche salieron para Barcelona y Madrid los abogados del Estado don Miguel Fons y don Felipe Guasp.

—

Para Barcelona y Madrid salieron también anoche don Miguel Rosselló y Alemany, don Gabriel Carbonell Magraner y don Antonio Oliver Roca.

—

Igualmente salió anoche para Barcelona, de paso para Madrid, el Presidente de la Asociación de la Prensa de Baleares don José Tous.

—

Para la ciudad condal embarcaron anoche don José Sellés, don Pablo Ballesteros, don Modesto Manclós, don José Cuerda, don Manuel Cuello, don José Roig y don Pedro Tomás.

**El Dr. Roglá**

solamente someterá a tratamiento cada día de 10 a 1 en su Consultorio particular (Sindicato, 124) a 4 enfermos **asmáticos**, por los nuevos procedimientos de desensibilización radical. (Cantonet-París) y a ser posible avisándolo con 24 horas de anticipación.

Del mismo modo tratará gratuitamente de 6 a 8 de la noche, solamente a 2 enfermos pobres.

En el asma infantil la curación completa y definitiva se logra a los 8 días.

## MARITIMAS

*Movimiento del puerto*

*Sábado 7*

Entradas: Procedente de Barcelona la motonave «Infante don Jaime» con el correo, pasaje y carga.

Procedente de Valencia e Ibiza el vapor «Rey Jaime I» con el correo, pasaje y carga.

Procedente de Barcelona el vapor «María Mercedes» con carga general.

Procedente de Cabrera el vapor «Ciudad de Palma» con el correo y efectos.

Procedente de Marsella el vapor «Djmila» con pasaje y carga.

Salidas: Para Cabrera el vapor «Ciudad de Palma» con el correo y efectos.

Para Barcelona la motonave «Infante don Jaime» con el correo, pasaje y carga.

Para Valencia el pailebot «Cala Galeó» con efectos.

Para Barcelona el pailebot «Virgen de Montserrat» con efectos.

Para Ciudadela el pailebot «Antoñeta» con maderas.

Para Argel el vapor «Djmila» con pasaje y carga.

### El "Infante don Juan,,

Mañana llegará de Alicante e Ibiza, sirviendo de correo, la motonave «Infante don Juan» en sustitución del «Bellver», que tiene que subir al dique en Valencia.

Manda dicho buque nuestro paisano el señor Estela.

*EL COLEGIO DE ABOGADOS*

### Acuerda pedir la derogación del Código Penal de 1928

En la tarde de ayer se reunió con carácter extraordinario el Colegio de Abogados para tratar de la derogacion del Código Penal de la dictadura, acordándose, por unanimidad, adherirse y hacer suyo el informe del Colegio de Abogados de Madrid y dirigir el siguiente telegrama al ministro de Gracia y Justicia:

«Ministro Gracia y Justicia.—Madrid.

Junta general Colegio Abogados acordó unánimemente informar pidiendo derogación total Código penal 1928, y se remitirá informe Comisión Códigos. *Rosselló*, Decano.»

*CONCILIACION Y ARBITRAJE*

### La huelga de cordeleros

Continua planteada en Palma la huelga de cordeleros.

El alcalde, como vicepresidente de la Delegación Local y Provincial del Consejo de Trabajo, en cumplimiento de la ley de Conciliación y Arbitraje Industrial ofreció sus buenos oficios a los elementos en pugna habiéndose aceptado dicha intervención.

El tribunal de conciliación y arbitraje se reunirá mañana a las cinco y media de la tarde para ver de resolver el conflicto planteado.

## 30 años atrás

—8 marzo de 1901.—*Los Licenciados en Filosofía y Letras del Círculo Liberal han dirigido un telegrama de felicitación cordial al Conde de Romanones, por su elevación al Ministerio de Instrucción Pública.*

*—Muchas son las pruebas de cariño que ha recibido el ex Gobernador civil señor Alvarez Sereix; entre ellas merece mencionarse que ha sido obsequiado con la llave de una casa de la villa de Sansellas ofrecida en prueba de eterno agradecimiento.*

*—Noticias de Madrid:*

*El Consejo de Ministros acordó la continuación del período electoral, fundándose en que la suspensión o aplazamiento envolvería una violación de la ley. Hace notar que las elecciones no pueden ser regulares a causa del estado de las cosas pero que el gobierno hará cumplir la ley dejando a los electores la iniciativa para que puedan usar todos los resortes legales, remediando así los agravios que se les ha inferido por el estado anormal en que fueron convocadas tas elecciones.*

*DE INTERÉS GENERAL*

### Farmacias abiertas

Lo estarán hoy las siguientes:

Don Pedro Parera, Calle Rubí, 11.

Don Juan Sureda, Calle San Miguel, 50.

Don Gabriel Llompart, Calle Call, núm. 12.

Don Jaime Serra, Plaza Santa Catalina Thomás.

Sra. Vda. de J. Miró, Calle Colón, núm. 22.

Sra. Vd. de A. Forteza Rey, Calle Colón (Esquina Monjas).

Don Gabriel Oliver, Hostalets,

Don Miguel Verd, Calle San Magín (Santa Catalina).

## MUSICALES

*El cuarteto Vocal de Cámara*

Para satisfacer los deseos de muchas personas, especialmente de la colonia extranjera, para quienes resulta incómoda la hora en que habitualmente se celebran los conciertos, esta entidad vocal ha acordado duplicar, en repetición literal, los programas de todos sus recitales, sin otra variación que el correspondiente cambio de hora,

Así pues, el concierto de órgano y canto que con tanto éxito se celebró el martes pasado en la antigua Sala de la A. C. M., se repetirá el martes próximo, a las cuatro en punto, a fin de terminar poco después de las cinco.

Programas e invitaciones en los establecimientos de costumbre.

## GACETILLAS

MÚSICA EN EL BORNE.—Programa de las piezas que ejecutará la música del Regimienta de Infantería núm. 61 en el Paseo del Borne desde las 12 a las 13'30 de hoy:

I «Los de Aragón» (Rondalla), *J. Serrano.*

II Minuet de la sinfonía militar, *Haynd.*

III «La Dolorosa» Selección, *J. Serrano.*

IV Fado de la revista «¡Me caso en la mar!», *Penella.*

V P. D. La Rubia del Far-West, *Rosillo.*

CONVOCATORIA.—La «Unión de Pintores y Empapeladores» invita a todos los pintores en general a la Asamblea magna que tendrá lugar el día 10 del corriente, a las 8 y media de la noche en el local social, calle del Rincón 11 (antiguo Café Replá), para tratar y resolver del aumento de jornal.

## EL TIEMPO

*Boletín Metereológico*

*Observaciones a las 8 de ayer*

| | |
|---|---|
| Presión atmosférica | 741'1 |
| Característica de la tendencia barométrica | F. S. 0'4 |
| Dirección y fuerza del viento | S. W. 3 |
| Estado del cielo | C. |
| Temperatura | 14'0 |
| Lluvia en 24 horas | 00'0 |
| Humedad relativa | Sin observación |
| Temperatura máxima del día 6 | |
| Id. mínima id. | |
| Id. del mismo día al descubierto | |

*Telegramas recibidos*

*Andraitx 7 a las 10'00.*—Viento Sudoeste fresquito.—Mar rizada.—Celajes.

*Sóller 7 a las 10'0.*—Barómetro 742'0.—Termómetro 19'4.—Viento S. O. fresco.—Mar marejadilla.—Cielo cubierto.

*Alcudia 7 a las 9'30.*—Viento S. W. fresco.—Mar marejada.—Cielo acelajado.

*Ibiza 7 a las 8'00.*—Barómetro 754'2.—Termometro 16'0.—Viento Sudoeste flojo.—Cielo nuboso.—Mar rizada de sudoeste.

*Vigía-Bajoli 7 a las 8.*—Barómetro 745'6.—Termómetro 14'3—Viento Sudoeste bonancible.—Mar marejadilla.—Cielo casi cubierto.—Horizontes muy brumosos.

**Preparaciones en Curso**

Para Judicatura, Notarías, Registros, Depositarios de Fondos, Auxiliares femeninos de Correos, Oficiales de la Diputación de Madrid, Magisterio Nacional, Mecanógrafos de Instrucción pública, Oficiales de Estadística, Auxiliares de Telégrafos, Archiveros, Auxiliares de Aduanas, Radiotelegrafía, Policía, Facultad de Derecho, Bachillerato, Cultura general, Taquigrafía, Mecanografía, etc.

*Informes gratuitos de todas las oposiciones. Programas oficiales, «contestaciones», presentación de documentos. Internado etc. en la*

**Academia 'Editorial Reus'**

Clases: Preciados, 1

Libros: Preciados, 6

Apartado 12.250 Madrid.

**Camión**

de tonelada y media, deseo alquilar uno en buen estado, para trabajo continuo. Ofertas al número 48. Administración de EL DIA.

**Salón Rialto**

Hoy a las 3 y cuarto

**SUEÑO DE AMOR** por Viola Dana

**VICTORIA** por Julie Suedo y Walter Butler

COMICA REVISTA

Lunes: MARIPOSAS DE NOCHE por Ricardo Cortez

M.C.D. 2022

# SUCESOS

### Sustracciones

Comunica la Guardia civil del puesto de Santañy que habiendo tenido noticia de haberse efectuado varios actos delictivos, procedió a la práctica de activas diligencias deteniendo en Palma, sobre las 23 horas del día 4, y en la fonda llamada «Ca'n Mateu», sita en la calle de la Herrería, n.º 39,a un individuo que dijo llamarse Antonio Bennasar Bennasar, de 26 años de edad, soltero, natural de Villafranca, sin domicilio fijo.

El detenido confesó haber entrado en el cuarto dormitorio del predio «Son Alegre» para llevarse el dinero que hubiera encontrado y motivado de hallar acostada la esposa del mayoral no pudo realizar sus fines.

El mismo día entró en el cuarto destinado al guarda bosque del predio «Son Danús», y se llevó 3 pesetas y cinco cigarros puros; y de dentro de la pajera del mismo predio un traje, un pañuelo, un cuchillo y 32'25 pesetas.

Además se declaró autor de haber sustraido hace unos 3 años y medio, del predio «Son Alegre», una bicicleta que vendió en Manacor por 65 pesetas.

Igualmente se declaró autor de haber penetrado, hace unos 15 días, en el predio «S'Hospitalet», del término de Manacor y haberse llevado dos billetes de 50 pesetas cada uno de dentro de un cajón y unas 40 pesetas que encontró en los bolsillos de dos americanas.

Se declaró autor también de haber hurtado, para realizar los hechos expresados, desde el día 15 de febrero último, tres bicicletas, una de enfrente de un café del Vivero que abandonó por estar en mal estado; otra de del punto llamado Casa Antunez, que abandonó en las inmediaciones de Campos del Puerto, y otra en Palma, frente a una casa inmediata a la Estación del Ferrocarril de Sóller que abandonó igualmente en el camino de Son Forteza del término de Manacor.

El dinero producto de los hurtos dijo que lo había gastado en fondas, mujeres y apuestas en las carreras de caballos en Palma.

Con varios objetos que se le ocuparon y el atestado correspondiente fué, el detenido, puesto a disposición del Juzgado Municipal correspondiente.

### Robo en una mercería

En la madrugada de ayer se cometió un robo en la mercería «Tienda de los Angeles», sita en la calle de Pelaires, 10.

El ladrón o ladrones se llevaron 35 pesetas que sustrajeron de la caja registradora del establecimiento, donde encontraron 25, y las restantes de un cajón del mostrador.

Se supone que los malhechores penetraron en la tienda el viernes por la noche, por una puerta que da a la escalera de una casa contigua, pues los dueños estuvieron trabajando hasta poco después de las doce, teniendo dicha puerta entornada.

Recuerdan que momentos antes de irse a descansar oyeron ruido como de abrirse la puerta, salieron inmediatamente para ver quien entraba y a nadie vieron. Suponen que en aquel momento entraron los ladrones, que debieron esconderse hasta quedar solos.

### Agresión

Lorenzo Planas, de 32 años, con domicilio en la calle de Danús, 4, fué agredido, sufriendo erosiones en un dedo pulgar y oreja izquierda, un rasguño en el cuello y una contusión en el antebrazo derecho.

En la casa de socorro fué asistido.

### Caídas

Sufrieron caídas, siendo auxiliados en la casa de socorro.

Mateo Segura, de 32 años, habitante en la calle del Rey Jaime III, 3, que se produjo una herida contusa en la cabeza.

—Luis Fernández, de 21 años, con domicilio en la calle de la Unión, 27, a quien se apreció una herida contusa en la cabeza.

### Accidente de trabajo

Antonio Aguiló, de 39 años, habitante en la calle de la Alfareria, 59, trabajando, se produjo una erosión en la mano izquierda, de la que fué asistido en la casa de socorro.

LUZ
PETROMAX
es la mejor

# AUDIENCIA

### Señalamiento

Para mañana a las once está señalada la vista en juicio oral y público de la causa instruída contra Antonio Sastre Capó sobre tenencia ilícita de arma de fuego.

Representará al Ministerio Público el Abogado Fiscal señor Serna y el procesado estará defendido por el Letrado don Pedro Lucas Ripoll y representado por el Procurador don Antonio Ramonell.

Engordareis
tres quilos mensuales si tomais antes de las comidas una cucharada de
META-ENERGILO
Venta en Farmacias

MEMORIA

## La Caja de Ahorros

Hemos recibido un ejemplar de la Memoria de la Caja de Ahorros y Monte de Piedad de las Baleares leida en la Junta General de dicha entidad celebrada el 28 de Febrero último.

De dicha Memoria reproducimos los fragmentos siguientes:

«Pero un precepto estatuario y el vivo interés con que siempre os enteráis de la labor por este centro realizada, obligannos al placer de exponeros con algún detalle la que llevó a cabó en el último ejercicio, comenzando por la comparación con la del año precedente en cuanto a las operaciones de Caja de Ahorros y Monte de Piedad, según nuestra costumbre, que servirá hoy para apreciar el extraordinario incremento de la

### Caja de Ahorros

*Imposiciones*: En 1929 se efectuaron 33 mil 836 por ptas. 15.899.590'80 y en 1930 hánse realizado 39.886 por 21.887.923'09 pesetas, notándose, como véis, un aumento de 6.050 ingresos y de 5.988.332'29 pesetas.

*Reintegros*: En el ejercicio penúltimo su número fué de 27.993 y su importe de pesetas 15 millones 884.553'04 y en el recientemente finido con 28.616 pagos entregó la Caja la suma 19.084.220'51 pesetas; cuyas cifras superan a las de 1929 en 623 devoluciones y en pesetas 3.199.667'47.

*Cuentas*: En primero de Enero teníamos abiertas 35.702. Durante el ejercicio se abrieron 6.187 y se cancelaron 3.183, quedando en 31 de Diciembre 38.706 cuentas en vigor, que son 3.004 más que al cerrarse el balance anterior, y representan el aumento de cuentas mayor que ha registrado la Caja de Ahorros desde su fundación.

*Saldo de Imponentes:* Al comenzar el ejercicio último acreditaban éstos un capital de 26.534.727'92 pesetas y al terminarlo pesetas 30.079.016'23 con el importantísimo incremento de 3.544.288'31 pesetas, sólo superado por el de 1919.

*Estímulos y Recompensas del Ahorro:* Con el sistema de huchas y sellos continuóse atrayendo y encauzando el pequeño ahorro, que de ambos se sirve para ir luego ingresando en libretas con derecho a interés desde la cantidad de una peseta.

Y permitidos de nuevo por el vigente Estatuto del Ahorro Popular los sorteos de premios en metálico a imponentes, suspendidos por disposición del Gobierno durante varios años, esta Junta decidió reanudarlos, convencida de su utilidad y del sumo agrado con que nuestros clientos habían de recibirlos; y celebráronse uno en Abril y otro en Octubre, repartiendo, en total: un premio de 500 pesetas; uno de 300; uno de 250; uno de 200; dos de 100 y doscientos cuarenta de 25 pesetas cada uno.

### Monte de Piedad

*Préstamos sobre Alhajas*: En 1929 se otorgaron 24.990 por valor de 1.143.766'50 pesetas y en el ejercicio próximo pasado 24.038 pesetas 1.089.011'50 registrándose en 1930 una diferencia en menos de 952 pignoraciones y de 54.755'00 pesetas.

*Desempeños de Alhajas*: Devolviéronse en el año penúltimo 25.604 por 1.160.793'00 pesetas y en el último 26.358 por pesetas 1.237.509'50 con un aumento de 754 en el número de concelaciones y otro de pesetas 76.716'50 en la cantidad por tal concepto recibida, debidos, ambos, quizá, al acicate del mayor precio del oro que invitaba a su realización.

*Préstamos sobre ropas:* Durante el ejercicio de 1929 se concedieron 20.107 por 199.302 pesetas y en el transcurso de 1930 otorgáronse 1.334 menos con una disminución de pesetas 14.549 en la cantidad prestada: se entregaron 18.773 que en conjunto sumaban pesetas 184.753.

*Desempeño de ropas*: Los mutuatarios en 1929 redimieron 20.147 lotes de esta clase, reintegrando al Monte su importe de 199,549'50 pesetas y en el ejercicio de que os damos cuenta recibimos de ellos pesetas 191.599'00 valor de los 19.032 empeños que con su pago pudiaron rescatar; habiéndose efectuado, por tanto, en el próximo pasado año, 1.115 cancelaciones menos por una suma menor en 7.950'50 pesetas que en 1929.

*Situación del Monte en 31 de Diciembre:* El saldo de la cuenta de pignoraciones de alhajas en dicho día era de pesetas 860.172'50 garantizado por 17.953 empeños; cifras inferiores a las de 1929 en 2.320 partidas y 148.498 pesetas.

En la indicada fecha, existían en los almacenes de ropas 9.865 empeños que adeudaban un capital de 120.865'50 pesetas, notándose también desde el balance anterior una disminución de 259 partidas y 6.846 pesetas.

Terminó pues, el ejercicio, para el Monte de Piedad con una baja, en total, de 2.579 en el número de sus préstamos en vigor y otra de pesetas 155.344 en el valor de ellas.

### Obras sociales, caritativas y benéficas

Con las partidas que a estos fines destinó la Junta General de los beneficios obtenidos, continnó esta Casa su generosa contribución a una multitud de ellas, en la forma por vosotros conocida de donativos y subvenciones a establecimientos benéficos, asilos, escuela de obreros, actos u obras de espíritu popular, y de educación y cultura, accidentes del trabajo, y hasta pensiones vitalicias a marineros ancianos con motivo de los homenajes oficiales a su vejez; y pudo seguir realizando, con engrandecimiento, el ideal y anhelo ferviente de esta Junta de proporcionar al imponente de esta Caja en sus diferentes edades, algo más que un módico interés por sus ahorros: alegría, salud, moralidad y ciencia en su niñez, estímulo de trabajo en su mocedad, apoyo en su edad madura y alivio y socorro y veneración en su vejez; a cuyos fines se encaminan las Colonias Escolares y los premios, donativos, pensiones vitalicias y homenaje del Día del Ahorro.

*Colonias Escolares*: Con una sencilla y alegre casa en el centro, de clásico estilo mallorquín, poseemos, como sabéis, una finca de unos cincuenta mil metros cuadrados de terreno, pinar balsámico, saturado de aire del mar, al que domina desde una elevación de setenta y cinco metros, con visión de nuestra bahía por el Sur y al abrigo y al pié del monte de Génova por el Norte: y toda ella, ya os lo dijimos, la destinamos a Colonia Escolar para los hijos de los obreros, imponentes de esta Caja unos u otros.

Al daros cuenta de su compra en el año último, se os anunció que habíanse empezado en ellas las obras que se conceptuaban necesarias para la vida de los escolares, consistentes primeramente en grandes depósitos para agua, y algunas insignificantes reformas de la distribución interior del edificio, a las cuales han seguido luego el cercado total de la finca, la construcción de una pequeña casita habitación para la familia de un guardián permanente de la Colonia, y otras de menor importancia.

Terminadas las primeras, y surtida la casa del conveniente mobiliario y ajuar, y de elementos de recreo y enseñanza, decidimos que la Colonia comenzase su servicio en el mes de Julio último, solo para niñas en este su primer año de funcionamiento, con el fin de simplificar su organización inmediata, y la bendijo nuestro Vice-Presidente Rdo. señor don Antonio Bosch y se inauguró el día cinco con la primera tanda de veinte niñas, que en ella vinieron hasta el diez y seis de Agosto, e instalándose luego, el día 9 del mismo mes, otras veinte, que regresaron a fines de Septiembre, imponentes, o hijas de imponentes unas y otras, bajo la vigilancia y dirección de dos beneméritas profesoras, las señoritas doña Antonia Sancho y doña Margarita Mulet, que con sus excelentes cuidados docentes y maternales lograron, en su más alto grado, el alcance completo, totalmente satisfactorio, de los fines que la colonia debe llenar.

Y no olvidando, es natural, a los niños de nuestra Caja, igualmente queridos, y ya que no era tan fácil llevarlos a nuestra citada Colonia en el verano a que nos referimos, confiamos su vida, cuidados y educación, durante un mes, al Director del Museo Pedagógico Provincial señor don Juan Capó que con tanto acierto, secundado por selectos oficiales, ha venido dirigiendo varios años las colonias por nosotros sostenidas, como lo hizo con la que en el último vivió durante un mes, según costumbre, en Buñola, Sóller y Porto-Cristo.

### Beneficios

Y terminada la historia de la vida del Establecimiento durante el ejercicio a que nos referimos, debemos hacer constar que éste, después de aplicar muy importante suma a saldar la baja experimentada por la cotización de los valores, y cumplidos todos sus deberes, obtuvo una ganancia líquida de 152.924'49 pesetas, que opinamos podría invertirse destinando:

| | | |
|---|---|---|
| A Fondo de reserva . | 38'000 | ptas. |
| A Caja de Pensiones de los Empleados . | 10'000 | » |
| A Obras Caritativas y Benéf cas . . . . | 50.000 | » |
| A Obras Sociales . . | 35.000 | » |
| A Fomento y Estímulo del Ahorro . . . . | 19.924'49 | » |
| Total . . . . | 152.924'49 | » |

Os lo propone así esta Junta, aceptando a su vez la proposición que le hizo la Comisión Administrativa que, como siempre, tan inteligentemente se desveló por el cumplimiento de los fines de la Casa, y por su mayor desenvolvimiento y prosperidad, debidos en gran parte a ella y al infatigable y estimadísimo Jefe de Oficinas, acreedores aquella y éste al sincero voto de gracias que consta en nuestras actas y que os invitamos a confirmar, haciéndolo, como nosotros, extensivo a todo el personal, ejecutor fiel de todo el grandísimo trabajo de las oficinas.

### Dimisión y vacantes

Del cargo de Vice-Presidente que ocupaba nuestro distinguido Vocal señor don Antonio Font y Sbert presentó su dimisión con tan amable, pero insistente ruego, que esta Junta se consideró obligada a aceptarla con todo el sentimiento que le producía el verse privada de su valioso concurso en dicho cargo.

Para ocuparlo ha sido elegido por aclamación el señor don Juan Marqués y Luigi, abogado, uno de los más antiguos Vocales de la Junta Protectora.

Y ésta, con profundo dolor que hoy solemnemente hace constar, ha perdido para siempre a dos dignísimos compañeros que murieron: los señores don Antonio Corró Mascaró y Excmo. señor don José Ripoll y Palou, de todos tan respetados por sus dotes personales y por su amor a esta Casa.

**Este número consta de doce páginas**

TEATRO PRINCIPAL
Hoy a las 3 y media tarde: Ultimo día de la sonora de grandioso éxito
EL RECLUSO DE STAMBUL
Y de la artística muda KITTY
Mañana lunes: La monumental producción sonora TRAFALGAR

AUTOMOVILISTA
NO COMPRE
NEUMATICOS
Sin consultarme precios
(insisto en beneficio de V.)
Stocks nuevos
Precios antiguos
J. López Llausás
Balmes, 126 Teléfono 74755
BARCELONA

CEMENTO PORTLAND CALAMAR
Depósito: M. CERDA Reina Victoria Eugenia, 25 (Afueras Puerta S. Antonio) Palma

Hermanos Alomar
Ex-Alumnos de los Hospitales de Paris
BLENORRAGIA
Cura radical mediante aparato de su invención
Sífilis y Enfermedades de la piel
CONSULTA: Particular de 10 mañana a 4 tarde. Económica para obreros de 6 a 8 noche. Jueves y Festivos de 8 a 12 mañana
Avenida de Alejandro Rosselló, 103 — Teléfono 357

C. DE P. PARA LA V. Y DE A.

## Subsidio del estado a las familas numerosas

Se ha recibido en las oficinas de la Caja de Pensiones para la Vejez y de Ahorros, Quint, 6 y Brossa, 19, la orden de pago de este subsidio a los padres de familia numerosa que a a continuación se detallan: Sebastián Garí Mayol de Pont d'Inca, Guillermo Borrás Salamanca de Establiments, Juan Enseñat Alemañy de S'Arracó, Pablo Barrera Mas de Marratxí, y Juan Company Isern de Palma.

Para el cobro del subsidio han de presentar los interesados su cédula personal, el oficio que previamente habrán recibido del Ayuntamiento y la carta de la Oficina Central de la Caja de Pensiones donde se les comunica la orden de cobro.

Los beneficiarios que no sepan firmar percibirán el subsidio mediante la firma de dos testigos.

La Caja de Pensiones para la Vejez y de Ahorros en el deseo de dar mayores facilidades a las personas que puedan beneficiarse del subsidio pone gratuitamente a disposición de ellos los impresos necesarios para solicitarlo y se ofrece a cursar directamente al Ministerio del Trabajo y Previsión las instancias que le sean entregadas para este objeto.

Las horas de despacho en las oficinas de dicha Caja son: Días laborables, de 9 a 1 y de 3 a 6; domingos y días festivos, de 10 a 12.

Juan Caldentey
Urología (vías urinarias), Partos.
Agua, 13.

URALITA
Sucursal en Palma de Mallorca, URALITA, S. A. Avenida Alejandro Rosselló, 78. Teléfono 344

# SERVICIO TELEGRAFICO

## POLITICA

### *Despachos con el Rey*

Madrid 7 a las 20.—Despacharon con el Rey el Presidente y los ministros de Economía e Instrucción pública.

El Presidente, al salir, dijo a los periodistas que había traido un nombramiento de Hacienda y conversado con el Rey, dándole cuenta de los acuerdos del Consejo de anoche.

El ministro de Economía manifestó a los periodistas que no había nada.

— Hoy—dijo — traje tres cruces más del Mérito agricola tramitadas por mi antecesor que solo estaban faltas de la firma.

Se le preguntó si celebrará estos días nuevas entrevistas con el ministro de Estado para tratar de las negociaciones comerciales con otros países y contestó que no; hasta que vuelva a empezar las actuaciones.

Se le preguntó si volverá pronto la delegación francesa y contestó:

—No sé.

—¿Se reunirán aquí?

—Antes era aquí donde se reunían; supongo que ahora también lo será.

El ministro de Instrucción dijo que había traido un Real decreto sobre la información del Estatuto del Magisterio para la publicación del texto.

Dijo que marchaba a la inauguración de la Exposición de Arte checoeslovaco.

### *De Palacio*

Madrid 7 a las 20.—La Reina recibió al general don Francisco Calvo intendente militar de la tercera región, Príncipes de Hohenlohe, Aguirre Carcer y Archiduque Max.

—A las 12'15 salió el Rey acompañado del Duque de Miranda para inaugurar la Exposición de Arte checoeslovaco en el Palacio de Bibliotecas.

—Las Infantas estuvieron en el Hospital de Santa Adela.

—A la una y media acudió a Palacio una comisión de la Cooperativa de Casas baratas de Barcelona a dejar tarjeta en la secretaría del Duque de Miranda por ser el Rey uno de los socios de honor de dicha institución.

Manifestaron que visitaron a Ventosa y Romanones.

Mañana regresarán a Barcelona.

### *El regreso de París del señor Chapaprieta*

Madrid 7 a las 22.—Hoy regresó de París el ex-ministro señor Chapaprieta.

Inmediatamente se puso al habla con Villanueva, Melquiades Alvarez y Bergamín.

Mañana escribirá al señor Burgos y Mazo.

Se dice que de acuerdo con ellos convendrá la fecha en que vendrá a Madrid don Santiago Alba con objeto de conferenciar con las personalidades aludidas para ultimar el plan a seguir el bloque constitucionalista.

### *Visitas al ministro de la Gobernación*

Madrid 7 a las 22.—Una comisión de comerciantes de toda España, con el presidente de la Cámara de Comercio y «Círculo Unión Mercantil», de Madrid, entregaron al ministro de Gobernación una instancia en la que consta el derecho que a su juicio les asiste para la venta de específicos en droguerías.

También le visitó otra comisión presidida por el ex-ministro señor Calderón.

### *Estudiantes católicos que visitan al ministro de Marina*

Madrid 7 a las 20.—El ministro de Marina recibió a una comisión de estudiantes católicos que le dió las gracias por el regalo donado para las regatas en el estanque del Retiro con motivo de la Semana del Estudiante.

### *Una nota del Comité regional del partido comunista de Sevilla*

Sevilla 7.—El Comité regional del partido comunista ha publicado una nota anunciando que presentará candidatos campesinos para luchar en las proximas elecciones.

### *Declaraciones del Conde de Romanones*

Madrid 7 a las 22.—Romanones ha declarado que en las elecciones municipales irán los elementos monárquicos en candidatura única por los lugares que tengan mayorías.

### *Visitas a los ministros de Justicia y Hacienda*

Madrid 7 a las 20.—El ministro de Justicia recibió a una comisión de la Asociación de vecinos que le pidió la derogación del decreto de Montes Jovellar sobre los alquileres.

Otra comisión de estudiantes del Doctorado de Derecho le pidieron poder asistir en la Cárcel a las explicaciones de Fernando de los Ríos de la asignatura de Estudios Superiores de Ciencias Políticas.

Alhucemas, hablando con los periodistas se mostraba muy satisfecho de la acogida favorable de los acuerdos del Consejo sobre las elecciones.

—Ya decía yo— dijo —que todo eran molinos de viento.

Refiriéndose a la petición de derogación del decreto de alquileres dijo que las estudiará con toda rapidez, pues sobre ello recibe numerosas reclamaciones.

El ministro de Hacienda recibió a una comisión de la Cooperativa de Casas Baratas de Barcelona, otra de la Delegación del gobierno de la Compañía Telefónica, otra comisión de funcionarios cesantes de distintos departamentos para que apoye peticiones que tienen formuladas, al fiscal del Supremo y otras visitas particulares.

### *La jornada del Presidente*

Madrid 7 a las 22.—El Jefe del Gobierno desde Palacio visitó al Nuncio y al Presidente del Tribunal Supremo.

Recibió despues en la Presidencia al subsecretario de Gobernacion general Francisco Borbón y gobernadores de Sevilla y Salamanca; alcalde de Melilla señor Llobera y coronel de ingenieros don Jacinto Vez.

Esta noche el Presidente asiste con la familia Real y miembros del Gobierno a la funcion organizada por los estudiantes con motivo del Dia del Estudiante.

### *El ministro de Instrucción*

Madrid 7 a las 22—El señor Gascón Marin manifestó que conforme dijo al salir de Palacio firmáronse decretos abriendo una información entre los organismos interesados en el estatuto del Magisterio.

Agregó que había asistido a la inauguración de la exposición de recuerdos españoles en Checoeslovaquia dedicándole elogios.

Dijo que en las Universidades reinaba tranquilidad.

Visitáronle Yanguas y el marqués de Figueroa.

### *La Junta Central de Transportes*

Madrid 7 a las 22—A las cuatro de la tarde en el ministerio de Fómento se reunió la Junta Central de Transportes, que preside don Julián Soriano,con todos los vocales que la componen, bajo la presidencia del ministro señor Cierva.

## *El partido centrista*

### *Manifestaciones del Duque de Maura*

Madrid 7 a las 22.—El Duque de Maura ha manifestado que el partido del Centro recibe valiosas adhesiones, entre las que se cuenta con la del exministro señor Matos, que se encuentra en Amsterdam; por eso no ha asistido a las reuniones del partido.

Tambien ha dicho que la «Lliga Regionalista» aunque subsiste como tal organización local, entrará integramente en el partido Centrista.

## *Consejo de Ministros*

### *Notas de ampliación*

***Las elecciones municipales. — Las provinciales se verificarán un mes después de éstas, y las generales tendrán lugar en la segunda quincena de Julio.—La censura de la prensa desaparecerá dias antes de la convocatoria de las elecciones***

Madrid 7 a las 16.—El asunto principal que examinaron los Ministros en el Consejo celebrado anoche, fué relativo a las elecciones municipales.

La propuesta la llevó el marqués de Hoyos y fué aceptada por unanimidad, aunque se discutió, aclarándose algunos puntos.

La renovación será total, dejándose en suspenso el punto relativo a la renovación bienal de los Ayuntamientos para que las Cortes decidan.

Acordóse que puedan ser elegidos concejales los que lo son actualmente, sin aplicarles la ley de Mellado, por entender que después de ocho años sin elecciones no se deben poner cortapisas a ningún candidato.

Se dejó para el próximo Consejo decidir sobre la actuación de los Ayuntamientos, ya que a algunos ministros les parece bien que continúe la vigencia del Estatuto municipal.

En ese punto, cuando las elecciones se hayan verificado, se dictará la disposición oportuna.

Las elecciones municipales se convocarán el día 22 o 23 del corriente, por circular a los Gobernadores: pero las normas aprobadas en Consejo se darán en decreto de la Presidencia.

Acordó el Gobierno que no se nombre ningún alcalde hasta después de las elecciones. Si alguno de ellos dimitiera en este plazo, sería substituído por el primer teniente de alcalde.

Esto, es la primera vez que se hace desde el año 12 del siglo pasado.

Con respecto a este particular, dijo el conde do Romanones, que no habrá un solo alcalde nombrado por el gobierno en periodo preelectoral.

El Gobierno ha acordado, en firme, no volver a ocuparse de las elecciones municipales hasta el dia de la proclamación de concejales por las Juntas del Censo, para dar prueba de su inhibición.

Como no precisa que estén resueltos los recursos electorales, ni constituídos los Ayuntamientos para que se verifiquen las elecciones provinciales, éstas se celebrarán al cabo de un mes de haberse celebrado las municipales, y las generales tendrán lugar en la segunda quincena de junio.

En el mes de julio se discutirá el Mensaje de la Corona, quedando desbrozado el camino y preparada la labor para otoño.

Se estudió el asunto del Ateneo, acordándose que el Ministro de la Gobernación conferencie con la Junta Directiva para exigir el cumplimiento del reglamento, haciéndola responsable del incumplimiento del mismo.

La reapertura será total dentro de la ley de Asociaciones.

Si la Junta no se cree capacitada para responder de la conducta de los socios, se enviará a la cátedra un delegado gubernativo.

Hablóse de la censura previa de la prensa, pues los Ministros liberales se muestran partidarios de que sea levantada cuanto antes.

La libertad de la prensa se restablecerá días antes de la convocatoria de las elecciones municipales.

Nada hablóse acerca de si las garantías erán restablecidas total o parcialmente.

Hablóse de los presos políticos, lamentando el gobierno que sigan éstos haciendo declaraciones a la prensa, convirtiendo la Cárcel en un club político.

El Gobierno quedó enterado de que en breve se reanudarán las conferencias entre España y Francia, para concretar el tratado comercial.

Se autorizó al ministro de Trabajo para ocuparse de todo lo relativo al congreso de Estadística que se celebrará en España en el próximo mes de Diciembre.

Los ministros de Estado y Trabajo llegaron a un acuerdo en cuanto a la reciprocidad de trato a los obreros extranjeros, siempre que España tenga el mismo trato en otros países.

El ministro de Instrucción pública informó a sus compañeros de haberse reanudado las clases, con normalidad.

Respecto a las normas del estatuto del Magisterio, se reformará el plan del señor Tormo en aquellos temas en que existe divergencia entre los interesados.

## En la cumbre de Akondia (Eibar)

Los alpinistas eibarrenses de la Federación Vasca de Alpinismo practicando los deportes de nieve en la cumbre de Akondia, uno de los lugares más frecuentados por los entusiastas de este deporte

*NOTICIAS DE TODO EL MUNDO*

# *TERREMOTOS EN YUGOESLAVIA*

## *CENTENARES DE CASAS QUEDAN INHABITABLES*

### *EL NUMERO DE VICTIMAS SE DESCONOCE TODAVIA*

# *LA REVOLUCION EN EL PERÚ*

## *EL CORONEL JIMENEZ SE APODERA DE LA PRESIDENCIA*

# *IMPONENTES TORMENTAS EN LA COSTA SUR DE INGLATERRA*

### *COPIOSAS NEVADAS, INTENSO FRIO, FURIOSOS VENDAVALES*

## *Los tahures de Montecarlo*

*(Información por t. s. h.)*

## *Inglaterra*

### *Asamblea accidentada*

Londres 7.—Durante la Asamblea pública celebrada en el salón grande de Albert Hall, para protestar contra las brutalidades de que son víctimas los presos detenidos en los campamentos rusos, unos desconocidos arrojaron petardos dentro de la sala, causando pánico.

Numerosos comunistas dieron gritos subversivos y fueron expulsados a viva fuerza.

### *Los resultados de las elecciones municipales*

Londres 7.—Los resultados completos de las elecciones municipales indican que la mayoría de los conservadores sobre los demás partidos ha llegado a 42 mandatos.

### *El presupuesto del Ejército*

Londres 7. — El presupuesto del ejército inglés ha sido reducido, pero se ha aumentado el de la aviación.

### *El Príncipe de Gales en Buenos Aires*

Londres 7.—Ayer por la tarde, el Príncipe de Gales y el Príncipe Jorge inspeccionaron la Exposición británica que se ha de abrir dentro de una semana en Buenos Aires.

## *Las próximas elecciones*

### *Baldwin expone el programa del partido conservador*

Londres 7.—El ex-primer ministro Baldwin pronunció anoche en una asamblea del partido conservador un discurso importante exponiendo el programa para las elecciones próximas, refiriéndose más especialmente a las medidas económicas y financieras y declarando reservar su opinión sobre la constitución del gobierno federal de la India.

## *Tormenta en el Sur*

Londres 7.—Se desencadenó una tempestad muy violenta, anoche, en la costa Sur de Inglaterra.

En Dymchurch y Littlestone las calles están inundadas por el mar.

A la marea baja, descubriéndose una larga extensión de arenas, una tempestad de arena, con una velocidad de 70 millas por hora, pasó por el distrito de Dymchurch.

En el Canal de la Mancha los servicios de navegación fueron suspendidos siendo el tiempo el más tempestuoso y más frío que se haya conocido desde muchos años.

Hubo nevadas abundantes en los Condados de Yorkshire y de Durham, alcanzando en varios sitios la capa de nieve una altura de cuatro pies.

Se cree que nevará más en la mayor parte de Gran Bretaña esta semana y que el frío aumentará como también la violencia del vendaval.

Según noticias procedentes de Gibraltar una violenta tempestad de S. O. pasó ayer dor el estrecho.

El yate de Pierpont Morgan, a bordo del cual el arzobispo de Cantorbery está efectuando un crucero para restablecer su salud, tuvo que refugiarse en el puerto.

## *El problema indio*

### *Discurso de Chamberlain*

Londres 7.—En un discurso que pronunció en Birmingham, Neville Chamberlain, presidente de la organización del partido conservador dijo que el acuerdo anglo-indio es satisfactorio y añadió:

«Creo que podemos felicitarnos y enorgullecernos de que el virrey haya llevado a cabo lo que para los que conocen bien las circunstancias de la India, parece casi un milagro.»

Por otra parte, Lord Lloyd, exgobernador de Bombay, declaró que las condiciones del acuerdo perjudican al prestigio de los Gobiernos europeos en el Este.

## *Montecarlo*

### *¡Tahures de alcurnia!*

Mónaco 7.—Se ha descubierto un grave escándalo en el «Sporting Club» de Montecarlo, cuyos socios, de acuerdo con un grupo de «croupiers» de las casas de juego de la Riviera francesa, empleando naipes hábilmente falsificados, consiguieron ganar cantidades enormes.

La policía detuvo a siete personas.

### *... y, además ¡un complot!*

Mónaco 7.—Se anuncia que se ha descubierto un complot para derribar al Príncipe Luis y sustituirle por el Príncipe Polignac, ex-consorte divorciado de la Princesa Carlota.

## *Perú*

### *El movimiento revolucionario*

### *El Palacio de la Presidencia en poder del coronel Jiménez*

Lima 7.—A consecuencia del nuevo golpe de Estado, el coronel Jiménez se apoderó del Palacio de la Presidencia.

## *Austria*

### *La falta de trabajo*

Viena 7.—La Asamblea nacional aprobó las declaraciones del canciller Federal, Ender, que expuso las medidas tomadas para luchar contra la falta de trabajo.

Dijo que se puede esperar que ahora la crisis ha pasado del punto culminante y que la situación mejorará en breve.

### *Artista procesada, absuelta*

Viena 7.—Se absolvió a la artista de cine Halvaw, procesada por espionaje.

## *Francia*

### *El presupuesto de Aeronáutica*

París 7.—La Cámara de diputados continuó la discusión del presupuesto de aeronáutica.

El discurso del relator Renaude provocó numerosos incidentes, dirigidos especialmente contra el ministro Flandin.

### *Una desgracia en Chemillly-sur Yonne, otra en Valence-sur-Rhone y otra en el aerodromo militar de Berre*

París 7—En Chemilly-sur-Yonne, un montón de viejos cartuchos que se encontraba en un barranco de unos cien metros de largo por 25 de ancho, explotó repentinamente causando pánico en los alrededores tan-

M.C.D. 2022

to más que se temia que otros depósitos de municiones antiguas explotasen también.

Los obreros habian dejado el barracón pocos minutos antes de la explosión.

—En Valence-sur-Rhone, un tanque volcó al cruzar un foso y mató a dos oficiales que se hallaban cerca, resultando también dos de los ocupantes heridos.

—En el aerodromo militar de Berre, cerca de Marsella, un aeroplano de bombardeo volcó al aterrizar, resultando muertos los cinco ocupantes.

*Temporal en el Canal de la Mancha*

Paris 7—En las costas francesas e inglesas del Canal de la Mancha un violento huracán produjo graves perjuicios.

*La salud de Poincrré*

Paris 7—El estado de salud de Poincaré mejoró de un modo notable.

*Las Memorias de Foch*

Paris 7—Se empezó la publicación de las Memorias de Foch.

*Acuerdos del Senado*

Paris 7—El Senado ratificó el proyecto de ley concediendo un crédito de 670 millones de francos para el equipo nacional.

*La ley de finanzas*

Paris 7—La Cámara de diputados empezó la discusión de la ley de finanzas.

Es probable que el presupuesto se someta al Senado el dia 10 de marzo actual.

## *El escándalo de la compañía "Aero-postale,,*

*Comentarios de la prensa*

Paris 7.—Parece que el escándalo de la compañia «Aero-postale» será aún mayor que el del banco Oustric y la prensa de la mañana discute la posibilidad de que haga caer al gabinete Laval, a no ser que el primer ministro obtenga pronto la dimisión del ministro de finanzas, Flandin, gravemente complicado en el escándalo.

En la sesión de anoche del comité de aviación de la Cámara de diputados, rechazó por 15 votos contra 3 el proyecto del gobierno para evitar la bancarrota de la «Aero-postale».

*El Gobierno trata de votar un crédito para cubrir el déficit*

Paris 7.—El gobierno decidió introducir urgentemente en el Parlamento un proyecto de ley para cubrir el déficit de unos 250 millones de francos de la compañia «Aeropostale».

Dicha compañia será administrada ahora por el Estado.

## *Rusia*

*El proceso contra los "mencheviks,,*

Moscou 7—El fiscal Krylenko, en el proceso de los «mencheviks» acusados de haber, con la complicidad y la ayuda de la Segunda Internacional, conspirado para retrasar y entorpecer la obra industrial en la Rusia soviética, pidió la pena de muerte para cinco de los acusados y varios años de prisión para los demás.

Todos los acusados confesaron.

*¡Yo me quedo en Moscou!*

Moscou 7—Los periódicos comentan el caso de un miembro de la legación checoeslovaca, Franz Stitit, que pidió a las autoridades soviéticas el permiso para permanecer en Rusia, explicando que ha sido llamado por su gobierno, pero no desea volver a Checoeslovaquia.

## *La limitación de armamentos navales*

*El retraso de la publicación del texto ha causado disgusto en Paris*

Paris 7—En los centros politicos causa algún disgusto el hecho de que se haya retrasado la publicación del texto del acuerdo naval franco-italiano, hasta el miércoles próximo.

Se cree que dicha decisión se debe a algunas objeciones hechas por los gobiernos de Washington y Tokio a ciertas cláusulas, incluso la referente al tonelaje de los acorazados y la que concede a Francia 82 mil toneladas de submarinos, es decir, 32 mil toneladas más que el Japón o los Estados Unidos.

*Una conferencia de Briand*

Paris 7—Briand celebró una conferencia con el embajador de Gran Bretaña, Tyrrell, y el embajador de Francia en Londres, Fleuriau, referente al acuerdo naval.

*Visitas de escuadras*

Roma 7—Se rumorea que con motivo de la conclusión del pacto naval franco-italiano, una escuadra italiana visitará Toulón y una francesa La Spezzia.

Se cree también que el rey de Italia visitará oficialmente Paris y el presidente de la república francesa devolverá la visita en Roma.

## *Alemania*

*El proceso de Friedrich Wolf*

Sttutgart 7.—El caso del médico y autor dramático Friedrich Wolf, acusado con una mujer médico, de operaciones ilicitas, toma proporciones asombrosas.

Se dice que 350 mujeres y un centenar de médicos están complicados.

El asunto ha dado motivo a una agitación que se extiende a todos los centros izquierdistas de Alemania, para la abolición de las penalidades previstas en semejante caso.

*Trágica explosión en una mina*

Berlin 7.—Durante los trabajos de desescombro en el lugar de la explosión reciente, en la mina de Eschweiler, ocurrió un accidente.

Uno de los obreros dió con su pico contra un cartucho de dinamita probablemente olvidado en una roca.

Se produjo una explosión, resultando dos muertos y cinco heridos.

## *Carta pastoral*

*Contra el movimiento nacional socialista*

Berlin 7.—Todos los obispos católicos de Alemania publicaron una carta pastoral prohibiendo a los fieles toda relación con el movimiento nacional-socialista, cuyos jefes han definitivamente hecho perder la esperanza de que sus ideas, después del periodo de agitación, pudieran modificarse de modo que no fueran inaceptables para los católicos.

Se cree que dicha carta pastoral tendrá repercusiones importantes.

## *¡Frio!*

Berlin 7.—El frio ha aumentado todavia más durante las 24 horas pasadas y la temperatura en la costa del Báltico bajó hasta 21 grados bajo cero.

En Berlin la temperatura de hoy es la más baja de este año, es decir 10 grados bajo cero.

Hasta ahora no parece que haya de cambiar este tiempo insólito.

En Inglaterra ha tenido que suspenderse la circulación de los trenes en todo el condado de Yorkshire, a consecuencia de las tempestades de nieve.

El Támesis ha inundado sus orillas y varias poblaciones de Somerset.

En los Alpes suizos, austriacos y franceses, el frio sigue intenso y muchas poblaciones y pueblos todavia están aislados.

## *Yugoeslavia*

*Choque de dos vapores*

Belgrado 7.—En el Danubio, cerca de la isla Adah Kaley, que antes de la guerra pertenecia a Turquia, entraron en colisión los vapores «Franchet Desperey» y «Zagreb».

Se han ahogado 16 personas, incluso tres presidiarios que iban transportados encadenados y por lo tanto no pudieron salvarse.

El «Zagreb» consiguió remolcar al otro barco hasta la costa de una isla, evitando asi que se hundiera.

## *Terremotos en Vardar*

*Supónese que el número de víctimas es considerable*

Belgrado 7.—Se hicieron sentir sacudidas sismicas en varias partes de Yugoeslavia, particularmente en el valle del Vardar.

En las poblaciones de Strumitza, Veles y Gevgheli, los perjuicios materiales son importantes y que varias centenas de casas han quedado inhabitables.

La linea férrea del Vardar a Salónica, que es la más importante del pais, está fuera de servicio, pues los puentes han quedado derrumbados.

Los cables telefónicos y telegráficos han quedado destruidos.

Se está sin noticias de muchos lugares de la zona afectada.

Se ignora el número de las victimas, pero se teme que es considerable.

## *BOLSA*

### *COTIZACIONES*

*MADRID*

7 a las 22'00

| | |
|---|---|
| Deuda Interior | 67'15 |
| » Exterior | 81'75 |
| Amortizable » 4 p% | 00'00 |
| » » 5 p% | |
| Emisión 1920 | 90'60 |
| Deuda Amortizable 5 p% Emisión 1917 | 85'50 |
| Deuda Amortizable 5 p% Emisión 1927 Libre | 100'25 |
| Deuda Amortizable 5 p% Emisión 1927. Con impuesto | 83'40 |
| Cedulas Banco Hipotecario España 4 p% | 93'00 |
| Cedulas Banco Hipotecario España 5 p% | 98'60 |
| Cedulas Banco Hipotecario España 6 p% | 110'00 |
| Banco de España | 00'00 |
| Banco Español de Crédito | 358'00 |
| Banco Español Rio de la Plata | 170'00 |
| Banco Hispano Americano | 00'00 |
| Compañía Arrendataria Tabacos | 230'00 |
| Azucareras preferentes | 00'00 |
| Azucareras ordinarias | 72'00 |
| Ferrocariles Nortes | 00'00 |
| Id. Alicantes | 407'00 |
| Francos | 36'50 |
| Libras | 45'25 |
| Dolares | 9'31 |
| Pesos argentinos | 0'00 |
| Marcos oro | 0'00 |

*BARCELONA*

7 a las 24'00

| | |
|---|---|
| Nortes | 95'35 |
| Alicantes | 82'00 |
| Andaluces | 35'00 |
| Orenses | 00'00 |
| Coloniales | 104'50 |
| Filipinas | 389'00 |
| Gran Metro | 00'00 |
| Cáceres Nuevas | 00'00 |
| Platas | 00'00 |
| Docks | 00'00 |
| Transversal | 00'00 |
| Francos | 36'50 |
| Libras | 45'25 |
| Dollars | 9'31 |
| Liras | 48'80 |
| Francos suizos | 179'30 |
| Francos belgas | 129'85 |
| Pesos argentinos | 0'00 |
| Marcos oro | 2'21 |

**Este número consta de doce páginas**


El mejor cigarrillo

Camel

Palacio del Calzado

Liquidación de las actuales existencias por Balance

Ocasión Unica

para comprar

Bueno y Barato

Más Barato que nadie

NUESTRO CONSEJO:

«Si no quiere comprar calzados, no nos visite, pues si lo hace, caerá Vd. en la tentación y comprará.»

Acuérdese.

Palacio del Calzado

Quint, 9, 11 y 13

PALMA


# *Revista de Prensa*

*El neo partido centrista*

En «El Diluvio» con este titulo publica Roberto Castrovido el siguiente articulo:

«Ya tenemos un partido politico más. Su jefe, definidor, inventor y bautizador es el señor Cambó, quien ha dado el nombre de centrista al partido que ha creado y que va a dirigir y acaudillar. Lo denomina centrista para no llamarlo centralista, temeroso de cuchufletas al ver que lleva ese nombre un partido intensamente autonomista.

Habia un precedente salvador: el del alzamiento centralista de Barcelona, engañada por el ministro universal; general Serrano, en defensa de la Junta Central y de las Cortes Constituyentes y en contra de la imposición de Narváez.

Ha habido en España pocos partidos centrales, centralistas o centristas. Centro entre moderados y progresistas vino a ser la inmoral Unión Liberal creada por el frio y cruel don Leopoldo O'Donnell, quien sin la atenuante de arrebato, fusiló tanta gente cuanta su compadre Narváez.

Centro fué Salmerón en las Cortes republicanas y centralistas, antes de fusionarse con Sagasta, fueron los liberales acaudillados por Alonso Martinez. Grupo del reloj se llamó al que formaban sus diputados, que en el centro del salón de sesiones del Congreso, frente a la presidencia y debajo de un reloj que hay alli, se sentaban.

En 1890, después de la ruptura con Ruiz Zorrilla, formó don Nicolas Salmerón el partido republicano centralista, que tuvo por órgano en la prensa el gran periódico «La Justicia»

El apenas nacido centro de Cambó acusa una contradicción más en su adalid. Para que haya centro hace falta un arriba, un abajo y un lado derecho, y un lado izquierdo, y el mismo que inventa el centrismo proclamó antigua ya la existencia perjudicial de derecha e izquierda.

Declaró el politico de pasado mañana que su partido no iba a ser de derecha ni de izquierda, sino de coincidentes con su tecnicismo aplicado a la resolución de cuestiones prácticas, cualesquiera fueran sus ideas, asi de las llamadas izquierdistas como de lo más ultraderechistas, si éstos tienen ideas.

Un centro supone la existencia de tres partidos por lo menos. Otra contradicción en quien atribuye la decadencia del Parlamento a la subdivisión de los partidos, no reducidos ya a dos en ninguna parte, ni siquiera en Inglaterra.

El señor Cambó funda el centro antes de la clara, acusada delimitación de sus atláteres derecha e izquierda. ¿Dónde tiene el partido de Cambó la mano derecha? ¿Cual es su izquierda? Come en el mismo plato que derechistas como Cierva y Bugallal y que izquierdistas cual Romanones y Alhucemas. ¿Va a ser centrista todo ese conglomerado?

Por su historia son de la derecha conservadora Sánchez Guerra, Burgos Mazo, Bergamin, Piñiés y Ossorio y Gallardo, quienes por su idealidad y por su noble actitud frente a las dictaduras están muy a la izquierda de los centristas de Cambó.

Restos del maurismo (duque de Maura, Goicoechea, Silió, el perturbador de la vida escolar; el marqués de Figueroa) constituyen el nuevo partido con plutócratas y clericales desperdigados por todas las provincias. Un centro asi, teocrático, plutocrático, reaccionario hasta de lo más arrimado a la cola de la bestia apocaliptica, supone una derecha trogloditica. Los mismos jaimistas protestarian si se les supusiera capaces de servir de derecha al partido centrista.

La izquierda tiene que ser tal que a su lado parezcan demagogos Romanones y Alhucemas.

Un partido centrista formado con detritus de conglomerados ultraconservadores solo puede responder a una finalidad: a la que ha calificado Andrés Nin de defensa subrepticia de la dictadura burguesa.

La dictadura, como el imperio, como la monarquia, como la teocracia, es compatible—ya lo sé—con la autonomia; pero asociarla a polvorientas, retrospectivas, anacrònicas y poco o nada simpáticas instituciones, sistemas o formas es peligroso para la redención de pueblos más o menos esclavizados.

El catalanismo, por unido estrechamente al clericalismo y a la plutocracia, ha parecido un apéndice del conservadurismo burgués, estrecho de ánimo, rumiante en los prados de los Campos Eliseos, y los partidos liberales, los más avanzados de la burguesia, y todos los del proletariado, han sentido alarma y odiosidad ante una tendencia libertadora de nacionalidades y opresora de sus habitantes.

Lo mismo puede traer a la reivindicación autonómica de Cataluña el consorcio de esa aspiración liberal con un instrumento tan cerrado, opaco, antiliberal y dictatorial como el neo-centrismo de Cambó, duque de Maura, Bastos, el valenciano Villalonga y el tomista Silió.

Cambó—ni lo niego ni lo dudo siquiera—ama a Cataluña como el mejor de los catalanes; pero no ve, cegado por sn mismo cariño, que menoscaba la causa que defiende, la autonomia integral de Cataluña, al darla por fiador y padrino de un tan gastado, ridiculo y antipático organismo como el partido ese, centro o barriga de abotargado estafermo, idolo monstruoso de neutros, divinidad adorada por la cofradia del término medio, incapaz de asegurar que dos y dos son cuatro y de afirmar, faltando a la verdad, que dos y dos son tres.

Para los austeros, morigerados, pragmáticos, realistas, técnicos componentes del centro politico catalán-español dos y dos ni son tres, ni son cuatro; hacen tres y media»

*Repercusiones del "affaire,, Dreyfus*

De «El Sol»:

«Dos hechos han resucitado la memoria del «affaire» Dreyfus. Uno, la publicación de los «carnets» de Schwartykoppen, que fué agregado militar de la Embajada alemana en Paris hacia 1894. Otro, las recientes representaciones en el Ambigú, teatro parisiense, de la obra teatral. «El *affaire* Dreyfus». Aquellos «carnets» suministran una nueva comprobación de la inocencia de Dreyfus. Schwartykoppen era testigo de mayor excepción, porque él fué quien se relacionó personalmente con el verdadero traidor, llamado Esterhazy. Pero su Gobierno le ordenó, por razón de Estado, callar este nombre y dejar que el Consejo de guerra condenara a un inocente. Pero, a pesar de todas las indiscutibles demostraciones de inocencia, a pesar de la confesión—tardía—del agregado militar alemán, todavia los antiguos «antidreyfusards», las derechas francesas, especialmente la Acción Francesa, siguen llamando traidor a Dreyfus y pretenden demostrar que la confesión de Schwartykoppen es falsa. Y ahora, al ponerse en escena el relato teatral de aquel proceso, en vez de callar avergonzados por aquella campaña innoble, vuelven a su antiguo furor, a sus gritos, a sus insultos, como si no hubiera pasado nada, como si efectivamente estuviese comprobada la culpabilidad de Dreyfus y no su absoluta inocencia.

Hacemos observar estos dos hechos porque la mentalidad de las derechas extremas es igual dondequiera. Lo mismo que los afiliados de la Acción Francesa siguen negando la inocencia de Dreyfus contra toda clase de pruebas y testimonios, las derechas extremas de otros paises —del nuestro también—niegan incluso los hechos más irrecusablemente establecidos. De esto hemos tenido, y seguimos teniendo en España, ejemplos a granel. El hermetismo a todo razonamiento, la obstinación, la furia, la crueldad, que treinta y cinco años de distancia no amortiguan, es de alli y de aqui.

Pero aun hemos de recoger en el asunto Dreyfus algunas otras notas igualmente ejemplares. La causa principal del error fueron el procedimiento militar, que menoscaba la defensa de los acusados, y la superposición de la razón de Estado y la justicia. Dreyfus fué condenado, no por lo que resultó en el juicio del Consejo, sino por virtud de un «dossier» comunicado secretamente por el ministro de Gobernación a los militares del Consejo, poco versados en derecho, sin conocimiento del acusado y de sus defensores. Después, la obstinación en sostener el error para no causar el descrédito de los generales y oficiales acusadores, acrecentó el movimiento dreyfusista. Francia se dividió entonces en dos fracciones irreconciliables, que batallaban en una verdadera guerra civil. Todo fué cayendo y deshaciéndose en el hervidero de las pasiones: el Estado, el Ejército, la nación, etc., etc. Es lo que ocurre siempre cuando la razón o necesidad de Estado quiere imponerse a la justicia, cuando se quiere sobreponer el Ejército a la nación. Este fué el gran error de las derechas francesas, al parecer, poco aprovechado todavia como lección histórica. No en Francia, porque alli, al cabo, hombres justos hicieron brillar la justicia; y con esta cosa tan simple, la nación, el Estado y el Ejército, que parecian aniquilados, se rehicieron y sobrepasaron juntos la gran prueba de la guerra europea.»


Tres zarzuelas de gran éxito, en discos

LOS DE ARAGON

(«Agüita que corre al mar» y «Los de Aragón» por Tino Folgar: Ptas. 11'50).

LA DOLOROSA

(«Duo» por Vendrell y M. Badía Ptas. 12)

(«Duo» por V. Simón y María Badía.—«La roca fria» Romanza por Vicente Simón.—Ptas. 11'50).

LOS CLAVELES

(«Mujeres») por Tino Folgar y «Escena lirica» por Matilde Vazquez. Ptas. 8'50)

CASA JUNCOSA.—S. Nicolás, 22.

EN EL ANUNCIO

Como en todo esfuerzo humano, la constancia es quien vence

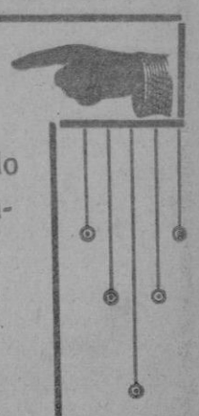


M.C.D. 2022

*NOTAS*

## *Festivales Chopin 1931*

### *El Ministro de Estado ingresa en el Comité*

El Director de la Comisión Ejecutiva del Comité Chopin ha recibido atenta comunicación del Conde de Romanones aceptando, como actual Ministro de Estado, un puesto entre los miembros del Comité y ofreciéndose a seguir prestando al mismo el apoyo y cooperación que recibió de su antecesor en el Ministerio, el ilustre duque de Alba.

### *El Patronato Nacional del Turismo y los Festivales Chopin*

De conformidad con los datos remitidos por la activa Delegación que esta importantísima entidad nacional tiene establecida en Palma, se han incluído los Festivales de Mallorca en el plan de fiestas de primavera en España, que se inauguran en abril, con la Semana Santa de Sevilla, siguiendo las Semanas gaditana y granadina con fiestas musicales, certamen de cante jondo, representaciones de *El Amor Brujo* y de *El Retablo de mase Pedro*, fiestas moriscas y zambra gitana en La Alhambra, famosa feria de Sevilla, semanas de teatro vasco y de zarzuela clásica en Madrid, conciertos sinfónicos españoles de la Orquesta Filarmónica, conciertos polifónicos de la Real Coral de Zamora en Madrid y Toledo, y finalmente, como coronación de estas importantísimas manifestaciones de arte, los grandiosos Festivales de Palma y Valldemosa, en los cuales el insigne Pablo Casals, su magnífica Orquesta compuesta de noventa profesores, y el glorioso Orfeó Català con sus doscientos setenta cantores bajo la batuta del maestro Millet, cerrarán con broche de oro la serie de fiestas.

La relación completa de estos actos, con las fechas correspondientes, pudo leerse en el folleto ilustrado que acaba de publicar el Patronato Nacional con la elegancia y pulcritud propia de sus ediciones.

### *El gran pianista Horszowski en Mallorca*

El maestro Casals, que como se sabe, es uno de los miembros más entusiastas del Comité antes de salir para la tournee que durante este mes ha de efectuar en las principales capitales de Europa, ha comunicado a la Comisión Ejecutiva la aceptación del eminente pianista polonés Horszowski, conocido especialmente por sus versiones chopinianas, el cual tomará parte en los Festivales colaborando con el propio Casals.

En la próxima información publicaremos datos biográficos de este ilustre artista, para cuyo encomio bastaría el solo hecho de haber sido invitado por un músico de la altura y calidad de Pablo Casals para colaborar conjuntamente con él y con su Orquesta.

## *Bolsa de mercancías*

Datos facilitados por la casa Sureda, Terrasa y C.ª

Día 7 de Marzo de 1931.

| Meses | Cierre anterior | Apertura 3 tarde |
|---|---|---|
| | *Algodón* | |
| *New York* | | |
| Marzo | 10'97 | 10'86 |
| Mayo | 11'21 | 11'10 |
| Julio | 11'4[illegible] | 11'33 |
| Octubre | 11'13 | 11'60 |
| | *Trigo* | |
| *Chicago* | | |
| Mayo | 82 7/8 | 00 0/0 |
| Julio | 63 5/8 | 63 5/8 |
| Septiembre | 62 4/8 | 63 4/8 |
| *Winnipeg* | | |
| Mayo | 58 6/8 | 58 6/8 |
| Julio | 60 3/8 | 60 3/8 |
| Octubre | 62 6/8 | 62 1/8 |
| | *Maiz* | |
| *Chicago* | | |
| Mayo | 65 7/8 | 65 7/8 |
| Julio | 66 7/8 | 00 0/0 |
| Semptiembre | 66 5/8 | 67 0/0 |
| | *Café* | |
| *New York* | | |
| Marzo | 5'15 | 5'10 |
| Mayo | 5'17 | 5'15 |
| Julio | 5'26 | 5'25 |

## *Hospital Civil*

Movimiento de enfermos en el día 6 de Marzo.

| | Ents. | Altas | Fallds. | Exist. |
|---|---|---|---|---|
| Servicio de Medicina | 1 | 2 | 0 | 58 |
| Servicio de Cirugía | 2 | 0 | 0 | 63 |
| Servicio de Dermo-Sifiliografía | 1 | 0 | 0 | 24 |
| Servicio de Maternidad | 0 | 0 | 0 | 13 |
| Servicio de Oto-rino-Laringología | 0 | 0 | 0 | 1 |
| Servicio de Oftalmología | 0 | 0 | 0 | 11 |
| Servicio de Tuberculosis | 0 | 0 | 0 | 33 |

Operaciones practicadas: Sintesis ósea, Catarata, Enucleación globo ocular y Amijdalotomia.

Palma 7 de Marzo de 1931.—El Director, *José Sampol.*

*FEDERACION OBRERA CATOLICA*

## *Velada*

Para hoy domingo día 8 y a las 6 de la tarde, la Cátedra de Declamación de la Federación Obrera Católica, cumplimentando uno de sus acuerdos, empezará la serie de veladas que se propuso, en la cual se pondrá en escena el famoso drama en 4 actos titulado *Un Veneno.*

Y como final, se pondrá en escena el alegre juguete cómico *El Vino de América.*

Se ruega a los que deseen asistir, se sirvan pasar a recoger las invitaciones en consergería, pues la entrada será por rigurosa invitación.

## *RELIGIOSAS*

### *Santos del día*

Santos Juan de Dios, fundador; Quintilo y Cirilo, obispos.

### *Cuarenta Horas*

Concluyen en la iglesia del Convento de las Religiosas Capuchinas dedicadas al Sacratísimo Corazón de Jesús y en sufragio de un difunto.

A las seis y media, Misa conventual y terminada, exposición de Su Divina Majestad. Durante la mañana se celebrarán misas rezadas. Por la tarde, a las seis y media, rezo del Santo Rosario, sermón por el Padre Antonio Tauler, C. R.. canto del Sagrado Trisagio, solemne Te-Deum y reserva del Santísimo.

Empiezan en la iglesia parroquial de Santa Cruz en honra de la Inmacula Concepción de la Virgen María.

A las diez, Tercia y Misa mayor con sermón cuaresmal.

Después de la Misa se expondrá el Santísimo Sacramento.

Por la tarde, a las seis y media, rezo del Santo Rosario, ejercicio y reserva de Su Divina Majestad.

### *Actos religiosos*

En la Misa mayor de la Santa Iglesia Catedral Basílica, predicará el P. Ignacio Corrons, jesuita. Por la tarde, a las cuatro, Vía-Crucis.

En la iglesia parroquial de Santa Eulalia, a las siete y media de la mañana, Misa de Comunión general para la Archicofradía de Hijas de María y final de los Santos Ejercicios.

En la iglesia parroquial de la Inmaculada Concepción (Arrabal de Santa Catalina) a las siete de la mañana Misa de Comunión general para las Hijas de María.

En la iglesia parroquial del Sagrado Corazón (Ensanche), a las doce, se celebrará una Misa en sufragio del alma de doña Magdalena Kircoffer, viuda de Bruguera, y protectora que fué del templo parroquial del Sagrado Corazón que se construye en el Ensanche de esta ciudad.

En la iglesia del Socorro, a las siete y media, ejercicio de los Siete Domingos en honra del Patriarca San José. A las ocho, Misa de Comunión general para la Venerable Orden Tercera de San Agustín. A las diez, Misa rezada con explicación del Santo Evangelio. Por la tarde, a las seis y media, rezo del Santo Rosario y Vía Crucis.

En la iglesia de la Merced por la mañana, en la misa de seis y media, mes del Patriarca San José. A las siete y media, Misa de Comunión general para los Indignos Esclavos de Jesús Sacramentado y ejercicio de los Siete Domingos de San José. Por la tarde, a las seis y media, rezo del Santo Rosario, Vía Crucis y sermón cuaresmal por el P. Fr. Tomás Dominguez, y Adoración a las Cinco Llagas.

En la iglesia de Montesión a las ocho y media, Misa de Comunión general para los Congregantes de la Inmaculada y San Luís Gonzaga.

Por la tarde, a las seis y media, Novena de la Gracia en honor de San Francisco Javier con sermón por el P. Ignacio Corrons. jesuita.

En la iglesia de los Padres Capuchinos, a las ocho y media. Misa de Comunión general para los jóvenes de la Juventud Antoniana. Después de la Misa visita a San Antonio de Padua en su altar.—Se suplica lleven puesta la medalla de la Congregación.

En la iglesia de los Padres Carmelitas fiesta mensual del Niño Jesús de Praga. Por la mañana, a las siete y media, Misa de Comunión General y ejercicios de los Siete Domingos dedicadas al Patriarca San José. Por la tarde, a las seis, rosario, coronilla cantada, ejercicio de los siete domingos, motete, sermón por el P. Fr. Benito de Santa Teresa de Jesús, C. D., e himno al divino Infante.

En la iglesia de San Juan, a las ocho, solemnísima Misa de Comunión general de final de Ejercicios y de la Archicofradía del Escapulario Azul. Celebrará la Misa pronunciando los fervorines el P. Bartolomé Caldentey, Prepósito general de los PP. Teatinos.

### *Visita*

A la Inmaculada Concepción en la Catedral Basílica o en la Concepción.

## La reina de una colonia valenciana

Barcelona: La bella señorita Elisa Sirvent, que ha sido elegida reina de la colonia valenciana para que la represente en las típicas fiestas que se han de celebrar el presente mes en la ciudad del Turia


**En Inca-Campo es Cos**

**Domingo 8 A las 3 y media**

Gran partido de Foot-Ball entre el

**Constancia F. C.**

Y

**Manacor F. C.**

**Disputandose una artística COPA**

**LÁMPARAS DE GASOLINA**

**La Feria de París**

**(Frente Diputación)**

**Taquígrafo**

Se ofrece.
Escribir a G. A. Apartado, 22.

**Cine Moderno**

HOY

a las 3 tarde

**VICTORIA** por Julie Suedoy Walter Butter

**SU VIDA INTIMA** (sonora) por Billie Dove

COMICA REVISTA

Lunes a las 3: PICARAS APARIENCIAS por Monty BanKs. LA INDOMABLE (sonora) por Joan Crawfort. COMICA - ENCICLOPEDIA


*FOLLETÓN DE «EL DIA» 52*

# ¡Abajo las armas!

**Obra laureada con el Premio Nobel en 1905**

POR LA

BARONESA BERTA DE SUTTNER

—Mi hermana no puede decidirse tan pronto en un asunto de tanta importancia—respondí, con objeto de socorrer a Rosa, quien, conmovida en extremo, se contentaba con volver la cabeza—. ¿Y mi padre consentirá que su hija se case con un «enemigo»? Y Rosa, por su parte, ¿podrá participar de un amor tan repentino?

—Oh, eso sí!—contestó Rosa, tendiendo sus dos manos al príncipe, quien las estrechó apasionadamente.

Yo me aproximé a la puerta del salón para impedir que nadie saliera a la terraza en aquel momento.

***

A la mañana siguiente se hizo la petición de mano en toda regla. Mi padre no ofreció la menor oposición, con no poco asombro mío, pues daba por cierto que su odio al prusiano le impediría aceptar como yerno a uno de sus enemigos, a uno de los vencedores de su patria. Es posible que se dejase seducir por el siguiente sofisma, aunque no puede ser más absurdo: «Odio a la nación, pero no a sus individuos»; que es como si dijera: «Detesto el vino, pero me extasía beberlo gota a gota». Quizá halagaba su amor propio emparentar con la Casa de Reuss, o tal vez conmovió su corazón el amor súbito y novelesco de los jóvenes. Lo cierto es que sin dificultad alguna prestó su conformidad al matrimonio. Menos acomodaticia fué mi tía María. «¡Imposible!—fué su primera exclamación—. El príncipe es protestante.» Pero se resignó luego, pensando que acaso Rosa llevaría a cabo la conversión de su marido. El más recalcitrante de todos fué Otto. «¡Cómo queréis—decía indignado—que me exponga al peligro de dejar a mi hermana viuda el día no lejano en que estalle de nuevo la guerra?» Sin embargo, le explicaron la famosa teoría de la diferencia entre la nación y el individuo, y, con profunda estupefacción mía, pues jamás he podido comprender teoría semejante, se la asimiló por completo.

¡Cuán rápida y fácilmente se olvidan, entre las delicias de la dicha presente, las desventuras pasadas! Teníamos en Grumitz dos parejas de enamorados... tres, debería decir, porque, aunque Federico y yo llevábamos cuatro años de casados, tan enamorados estábamos uno de otro como nuestros felices prometidos. El castillo se convirtió en cielo radiante de alegría y de placer. Hasta mis recuerdos dolorosos entraron en período de franca y rápida atenuación. Sin embargo, no eran muy gratas las noticias que continuaban llegando a Grumitz: lamentaciones de los muchísimos a quienes había arruinado la guerra, lágrimas de los que perdieron seres queridos en los campos de batalla, anuncios de nuevas catástrofes financieras y amenazas de epidemia. Decíase que en el ejército prusiano habían ocurrido varios casos de cólera, y hasta en nuestro pueblo tuvimos uno, bien que dudoso. Se procuró llevar la tranquilidad a los ánimos atribuyéndolo a la disentería, cuya visita, más o menos molesta, recibíamos todos los veranos.

—Ya ves, Marta—me dijo Rosa un día—, cómo no puedo menos de bendecir la guerra, aunque confieso que, en general, sólo desastres ocasiona. ¿Sería tan dichosa como soy si no hubiésemos tenido guerra? ¿Habría conocido a Enrique? Y él, ¿hubiera encontrado nunca una novia tan amable y tan enamorada como yo?

—De acuerdo, Rosa: acepto tu modo de ver la cuestión. ¡Ojalá la dicha que hoy llena vuestros corazones pueda equilibrar la desventura de tantos otros, destrozados y ulcerados para siempre!

—No me refiero exclusivamente a nosotros. En términos generales la guerra proporciona al vencedor ventajas inmensas. ¡Si oyeses hablar a Enrique! Apenas si menciona la grandeza actual de Prusia, ni la alegría delirante del ejército, ni la gratitud sin límites, el cariño entusiasta que la nación siente hacia los caudillos que han conducido a sus tropas a la victoria... no: me habla de los progresos que, gracias a la guerra, tendrá el comercio, de las costumbres, de la prosperidad general de Alemania, de la... No le entiendo bien, pero creo que se refiere principalmente a cierta misión histórica, civilizadora. En fin, quisiera que le oyeses.

—Me admira que tu novio, en vez de hablarte de amor, te hable de política.

—Estás en un error, Marta. Hablamos de todo, y todo lo que me dice me encanta. Me entusiasmo cuando, con frases llenas de fuego, expresa el júbilo, el orgullo que siente al pensar que se ha batido por su rey y por su patria.

Crecía de día en día el aprecio que mi padre tenía a su futuro yerno. Cierto que éste era muy simpático, pero mi padre sólo le concedía su simpatía y su aprecio bajo ciertas reservas.

—Como hombre, como soldado y como príncipe, le profeso particular cariño, mi querido Enrique—repetía a cada paso—; pero, como oficial prusiano, le destesto con todas las energías de mi alma. Me reservo el derecho de hacer votos fervientes por que estalle una nueva guerra, en cuyo caso, Austria se cobrará a precio centuplicado la sorpresa de que en ésta ha sido víctima. Entre nosotros, la cuestión política es una y la de familia es otra muy distinta. Mi hijo se batirá un día contra Prusia, y quiera Dios que yo vea ese día. Yo mismo, si no fuera tan viejo, y si me lo mandase el emperador, me pondría al frente de un cuerpo de ejército y haría la guerra contra Guillermo I, y, particularmente, contra el insolente Bismarck. No dejo de reconocer las virtudes militares del ejército prusiano y el talento estratégico de sus jefes. En la próxima campaña, me parecerá muy natural que usted, al frente de un regimiento, intente el asalto de nuestra capital y prenda fuego a la casa que habite su suegro. En definitiva...

—En definitiva—interrumpí yo—, la confusión de sentimientos es tal, que las oposiciones se devoran recíprocamente, como los infusorios en una gota de agua. No puede ser de otra suerte cuando se pretende alojar en un mismo cerebro ideas absolutamente contradictorias. Más lógicos son sin disputa, los sentimientos de cualquier cacique de Botokudas. Este, como en nada aprecia a los individuos de la tribu enemiga, únicamente siente deseos de apoderarse de ellos y cortarles la cabeza.

—¡Pero, Marta, por Dios! ¡Esa ferocidad de sentimientos es incompatible con el grado de cultura moral que ha alcanzado nuestra época!

—Di más bien que este resta de salvajismo, la guerra, que persiste todavía en la humanidad como detritus de las épocas primitivas, no corresponde ya al grado de cultura moral de nuestro siglo. Yo no creo posible que puedas sostener formalmente absurdos tan grandes como los siguientes: que concedes al príncipe Enrique todo tu cariño como padre, pero que le odias como austriaco, que le aprecias como hombre, pero que le execras como prusiano, y, finalmente, le concedes, a la par que tu bendición, el derecho de hacer armas contra ti. ¡Perdóname, mi querido padre, pero me cuesta trabajo creer que puedas sostener semejantes incoherencias!

—¿Qué dices? ¡No oigo ni una sola palabra!

Comprendí que mi padre acababa de sufrir muy oportunamente otro acceso de su habitual sordera.

***

Grumitz había recobrado su calma habitual. Los oficiales alojados en nuestro castillo se había ido. Conrado hubo de incorporarse a su regimiento, y Lori y el ministro *Evidentemente* nos dejaron antes que nadie.

Mis dos hermanas debían casarse en octubre próximo: la ceremonia se celebraría en Grumitz. El príncipe Enrique abandonaría el servicio. Después de las recompensas conquistadas en la gloriosa campaña pasada, su retiro le contrariaba poco; más bien lo deseaba, para descansar sobre sus laureles y en sus posesiones.

Las despedidas de los enamorados fueron escenas llenas de tristeza y de tierna dulzura a la vez. Hiciéronse mutuas promesas de escribirse diariamente y, por otra parte, la perspectiva tan próxima de una dicha asegurada disminuyó la amargura de la separación.

¿He dicho dicha asegurada? No existe en la tierra, y menos en épocas de guerra. La desgracia se cierne siempre en los aires, como en algunos países langosta, y no ofrece el mundo un rincón que pueda considerarse a cubierto del azote.

Cierto que la guerra había terminado, es decir, que la paz había sido proclamada oficialmente; pero, si una palabra basta para desencadenar todos sus horrores, no basta una sola palabra para detenerlos. Esto último no se consigue por medio de la diplomacia. Se suspenden las hostilidades, pero queda la animosidad, y los gérmenes de las guerras futuras han sido sembrados y siguen produciéndose la devastación, la miseria, las epidemias. Es inútil negarlo, es inútil ocultar la verdad: el cólera hacía estragos en el país.

Era el día 8 de agosto por la mañana. Estábamos todos reunidos en la terraza leyendo la correspondencia que el cartero acababa de entregarnos. Mis hermanas recorrían con avidez las cartas de sus prometidos. Yo, al ojear los periódicos de Viena, leí:

«Aumenta sensiblemente el número de las invasiones del cólera, no sólo en los hospitales militares, sino también en la población civil. Se han adoptado medidas enérgicas para localizar la epidemia e impedir su propagación.»

Disponíame a leer en alta voz la noticia, cuando mi tía María, que tenía en la mano una carta de una amiga suya, residente en un castillo vecino, exclamó asustada:

—¡Es horroroso! Me escribe Betsy que han fallecido en su casa dos personas a consecuencia del cólera, y que su marido acaba de ponerse enfermo.

—¡Excelencia! El maestro de escuela del pueblo desea hablarle.

El personaje anunciado entraba, pálido y asustado, pisando los talones al criado que le anunció.

—Señor conde—dijo—, vengo a comunicarle con el mayor respeto que he cerrado la escuela. Dos niños que ayer cayeron enfermos, han fallecido hoy.

—Del cólera?—preguntamos todos a la vez.

—Creo que ya podemos llamar las cosas por su nombre. La supuesta disentería, que ha hecho en nuestro pueblo veinte víctimas, era cólera. El pánico más espantoso reina entre todos los vecinos: el doctor, llegado de la capital, ha comprobado la presencia del cólera en Grumitz.

—¿Oyen ustedes?—pregunté yo, prestando atención—. Paréceme que suena la campana de la iglesia.

—Es la campana de la agonía, señora baronesa: otro vecino que está entregando su alma a Dios. Dice el

M.C.D. 2022

EL MEJOR PURGANTE-LAXANTE

AGUAS MINERALES NATURALES DE

# CARABAÑA

PURGANTES DEPURATIVAS ANTIBILIOSAS ANTIHERPÉTICAS

SOLO ES LEGITIMA EL AGUA VENDIDA EN SUS BOTELLAS PRECINTADAS

---

## APOPLEJIA (Feridura) — PARALISIS —

Angina de pecho, Vejez prematura y demás enfermedades originadas por la Arteriosclerosis e Hipertensión, se curan de un modo perfecto y radical y se evitan por completo tomando

**RUOL**

Los síntomas precursores de estas enfermedades: *dolores de cabeza, rampa o calambres, zumbidos de oídos, falta de tacto, hormigueos, vahidos (desmayos), modorra, ganas frecuentes de dormir, pérdida de la memoria, irritabilidad de carácter, congestiones, hemorragias, varices, dolores en la espalda, debilidad*, etc., desaparecen con rapidez usando **Ruol**. Es recomendado por eminencias médicas de varios países; *suprime el peligro de ser víctima de una muerte repentina;* no perjudica nunca por prolongado que sea su uso; sus resultados prodigiosos se manifiestan a las primeras dosis, continuando la mejoría hasta el total restablecimiento y lográndose con el mismo una existencia larga con una salud envidiable.

Venta en Palma de Mallorca: Farmacia Valenzuela, Plaza Cuartera y principales farmacias de España, Portugal y Américas.

---

LAURENTIUS PUCCETTI Paseo de Gracia 47 Pral 2.ª BARCELONA

## SORDERA

Tanto los sordos como los que hayan probado de todo sin resultado alguno pueden tener al fin el placer de volver a oír, sin necesidad de operaciones y sin dolor, gracias al método eficaz de Prótesis Auricular, fruto de largas y fatigosas investigaciones científicas realizadas contra la sordera, debilidad de oído, zumbidos, etc.

Los interesados podrán consultar con toda confianza al eminente especialista de París y Milán en Prótesis Auricular, el Sr. LAURENTIUS PUCCETTI, quien hará la demostración práctica de su nueva aplicación.

*DEMOSTRACION GRATUITA de 9 a 18*

PALMA.—Jueves 12, viernes 13, sábado 14 y domingo 15 de Mayo
*Hotel Continental*

---

Las familias sanas

Las familias celosas del inapreciable tesoro de su salud cuidan de mantenerla con el uso constante de la

**MAGNESIA S. PELLEGRINO**

PURGA, REFRESCA, DESINFECTA

Representantes para España: GIMENEZ-SALINAS y C.ª Sagués, 2 y 4 - BARCELONA

---

## Automóviles ocasión

Repuestos Ford y Fordson
Neumáticos usados y repasados
Garantizo las reparaciones
Limpieza y engrase de coches a 6 pesetas todo comprendido
Venga a verme tengo su coche

**JUAN JAUME MASSANET**

Sindicato, 205 — Garage Mascon

---

Sociedad Española de Electricidad

## BROWN-BOVERI

*Motores de reostato centrífugo*

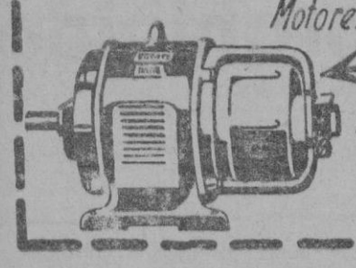

*Montaje y manejo sencillos*
*Seguridad de funcionamiento*

OFICINA TECNICA
Cortes, 647 - Barcelona

---

## COCINE CON GAS

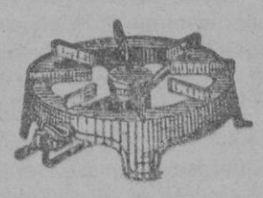

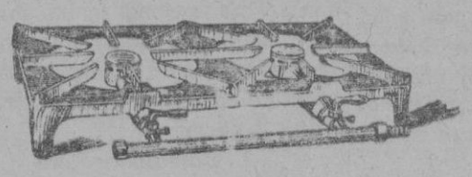

**Nunca se había logrado cocinar tan bien como ahora con el Gas.**

Exposición y Venta de Estufas, Calentadores de agua para todos los usos, Hornillos, Cocinas, Hornos.

**Gas y Electricidad, S. A. Sección de Gas**

Morey n.º 35

---

## Pastillas Aspaime

**COMPOSICIÓN**
Azúcar leche, b., cinco ctgrs. extracto regaliz, cinco ctgrs.; extracto diacodio, tres milig.; extracto medula vaca, tres milig.; Gomenol, cinco milig.; azúcar mentoanisado, cantidad suficiente para una pastilla.

CURAN RADICALMENTE LA

**TOS**

**Porque combaten sus causas**

Catarros, ronqueras, anginas, laringitis, bronquitis, tuberculosis pulmonar, asma y todas las afecciones en general de la garganta, broquios y pulmones

Las *Pastillas Aspaime* superan a todas las conocidas por su composición, que no puede ser más racional y científica, gusto agradable y el ser las únicas en que está resuelto el trascendental problema de los medicamentos balsámicos y volátiles, que se conservan indifinidamente y mantienen íntegras sus maravillosas propiedades medicinales para combatir de una manera constante, rápida y eficaz las enfermedades de las vías respiratorias, que son causa de TOS y sofocación.

Las *Pastillas Aspaime* son las recetadas por los médicos. Las *Pastillas Aspaime* son las preferidas por los pacientes. Exigid siempre las legítimas *Pastillas Aspaime* y no admitir sustituciones interesadas de escasos o nulos resultados. Las *Pastillas Aspaime* se venden a *una peseta caja* en las principales farmacias y droguerías, entregándose al mismo tiempo gratuitamente una de muestra, muy cómoda para llevar en el bolsillo

Depositarios: Farmacia Viuda Ignario Forteza, Cererols, 2 y Bolsería, 1 Palma Mayoristas. Oficinas del LABORATORIO SOKATARG, calle Ter, 16, Barcelona.

*Nota importantísima.*—Para demostrar y convencer que los rápidos y satisfactorios resultados para curar la TOS, mediante las *Pastillas Aspaime*, no son posibles con sus similares, y que no hay actualmente otras pastillas que puedan superarlas, el Laboratorio Sokatarg, manda gratis una cajita muestra de «Pastillas Aspaime», a los que le envíen el recorte de este anuncio acompañado de un sello de cinco céntimos, todo dentro de sobre franqueado con dos céntimos.

---

## Obras nuevas

Giusepp Tone.—El fascismo al desnudo.
Tagore.—Cartas a un amigo.
Nobile.—El «Italia» al Polo Norte.
Ludwig.—Lincoln.
Renacimiento Español,—Mobiliario.
Toussaint.—La aviación actual.
Eichmann.—El Derecho procesal.
Bravo Lecea.—Anuario jurídico 1931
Gabriel Cortés.—Nit de Festa.
Gobnon.—Conductor de Automóviles.
Woollard.—Anatomía.

De venta en la Librería Escolar, Plaza de Cort, 4, Palma.

---

## Se alquila casa

siete habitaciones, cuarto de baños, agua grifo, jardín, calle Antonio Marques y Marques n.º 8. Informes: C'an Mianos y misma casa de 1 a 4.

---

## C. PASCUAL

**Médico Especialista**

Piel - Sífilis - Vías urinarias
Prostata - Espermatorrea
Impotencia - Trastornos sexuales

Curación rápida y segura de la Blenorragia

**606** aplicación perfecta a 5 pesetas **914**

Consulta de 11 a 1 y económica de 6 a 8 (consulta y cura 2 pesetas)

Mesquida, 9 - Travesia Borne

Teléf. 4-9-1

---

La Dolorosa
Los de Aragón
Los Claveles
Las Hilanderas
etc. etc.

Obras que representa la Compañía de Zarzuela del Teatro Lírico las hallará de venta en discos marcas Regal y Parlophon en la

**Casa Badia**

Peregil, 12 - Fideos, 17 al 21

Teléfono 509

---

## SANGRE IMPURA

¡enfermedades y molestias!

**El Enolaturo del Dr. Padró**

compuesto de plantas, convierte la sangre impura en una fuente de vida y de salud. CURA los GRANOS, FORUNCULOS, HERPES, REUMA, LLAGAS, ARTRITISMO y todas las impurezas.

85 AÑOS DE ÉXITO — FRASCO 6'50 PTAS.

Venta en las principales Farmacias de Mallorca y en la Farmacia del Globo de

**Punsoda y Cavaldá, Pla. Real, 1. Barcelona**

---

## ESPAÑA, S. A.

COMPAÑÍA NACIONAL DE SEGUROS

La única española que reparte entre sus asegurados **BONOS ANUALES DE CAPITAL ADICIONAL**, garantizando un interés no inferior, durante los cinco primeros años, del **2'50 por 100**, y en años sucesivos, por lo menos de un **80 por 100**, de los beneficios líquidos.

Seguros solicitados en los dos primeros años **116.740.318** pesetas, cantidad nunca alcanzada.

Presidente del Consejo de Administración: Excmo. Sr. Conde de Limpias
Subdirector en Baleares: D. Pedro Ferrer Gibert.
Despacho en Palma: Plaza de Cort, 27.

---

## VÍAS URINARIAS

Ante todas las infecciones de las **Vías urinarias** no pierda tiempo y consulte a su médico que, en los casos de Blenorragia (Purgaciones), hay los

**CACHETS DEL Dr. SOIVRÉ**

que dan siempre rápidos y satisfactorios resultados.

Basta tomar una caja de **Cachets del Dr. Soivré** para convencerse de sus admirables éxitos

Venta a *5'50 ptas. caja* en las principales farmacias de España, Portugal y América.

---

## LA HOJA DE AFEITAR

Es la del hombre elegante.
La cumbre de la perfección.

Ventajas: PRIMERA: A precio igual, calidad superior. SEGUNDA: A calidad igual, precio inferior.

El paquete de 10 hojas 3 pesetas.

---

## Pérdida

Se ha extraviado una maleta conteniendo un traje caballero y varios documentos, desde la calle Harina al Pont d'Inca.

Se gratificará su devolución en Harina, 38.

---

## Nodriza

De 26 años de edad se ofrece para lactar en su casa 1.ª leche de 4 meses.
Razón: En El Día, Danús, 2.

---

## Caballero, ¡no lo olvide!

en la

**Sastrería INGLESA Sindicato, 35**

se viste bien y barato

Los tan acreditados trajes lanilla a medida

de **65 pesetas hoy 50 pesetas**

Antes CA'N BITLA

---

## Se vende

una finca rústica, espléndida vista a 6 1/2 K. lejos de Palma, y se alquila un local en el ensanche.

Informes: Avenida A. Rosselló, 104 Estanco.

---

## Negocio

Urge vender, por no poderlo atender.
Razón: En El Día, Danús, 2.

---

## Loryc Sedán

4 plazas - 8 - HP. a toda prueba vendo barato.

Razón: Ballester, 32 (Garage)

---

## Vendo Camión

Fiat, modelo 505, una tonelada, buen estado, neumáticos casi nuevos. Precio razonable.

Informes: Pasaje Maneu n.º 27 (Junto Puente San Antonio) Almacenes pala.

---

## Muchacho

Se necesita de 12 a 14 años para recados sabiendo leer y escribir.
De 11 a 12 Cordelería, 38, 1.º - 1.ª.

---

## Se desea vender

casa con jardín, una cuarterada y medio cuartón de tierra poblada de almendros, árboles frutales y cerrado de pared a 7 Kilómetros de Palma.

Informes: Calle Luis Martí n.º 15.

---

## Agua destilada

Fabricación esmerada.
Ordinas, Manteros, 12, Palma.

---

## Casa particular

en el Terreno admitiría matrimonio o señora extranjera a todo estar.
Informes: Fomento del Turismo.

---

## Se alquila

Espacioso local con agua a presión.
Calle Pi y Margall, 88.

M.C.D. 2022

# NOTICIAS DE ESPAÑA

*Los obreros de la compañía Duro Felguera en huelga de brazos caídos*

Madrid 6 a las 24.—Los obreros de los Altos Hornos de la compañía Duro Felguera se han negado a cobrar la última decena, por haber hecho la compañía un descuento en los jornales, declaráronse en huelga de brazos caídos.

La compañía ha colocado un aviso conminando a los obreros a reponer su actitud, ya que en caso contrario se les considerará despedidos.

Reunidos los operarios acordaron que antes del sábado se les entregue del mes los jornales íntegros y en caso contrario no acudir al trabajo.

*Huelga solucionada*

Samalangreo 7.—Se ha aprobado las bases acordadas para solucionar la huelga de la Sociedad de Carbones Asturianos.

En breve se reanudará el trabajo.

*Estreno desafortunado de un drama de un futbolista*

Madrid 7 a las 22.—En el teatro Maravillas se estrenó el drama del futbolista Lazcano titulado «Amar es vivir».

La obra resultó aburrida.

Sus amigos la aplaudieron.

*Turistas ingleses*

Santiago 7.—El domingo llegarán 235 turistas ingleses procedentes de Tanger.

*El decanato de la Facultad de Derecho*

Madrid 7 a las 22.—A las seis de la tarde se reunió en la Universidad la Junta de gobierno, nombrando decano de la Facultad de Derecho al señor Altamira.

Como este se ve obligado a algunas ausencias por ser el representante de España en el Tribunal de Justicia Internacional de La Haya se ha nombrado un vicerrector que substituirá a aquel.

*La huelga de pescadores en Cadiz*

Cadiz 7.—Se extiende la huelga de tripulantes de barcos pesqueros.

Piden la jornada de ocho horas y descanso dominical.

Hoy amarran tres buques mas.

*El entierro del capitan aviador Ramirez*

Madrid 7 a las 22.—En Carabanchel, a las 4 y media, se efectuó el entierro del capitan aviador Ramirez, victima del accidente de ayer en Guadalajara.

El féretro fué sacado del Hospital militar a hombros de los capitanes laureados Ordales, Nombela, Ansaldo, Llorente, Iglesias y un hermano del finado.

Al acto concurrió en representación del Rey el comandante Gallarza.

Asistieron el infante don Alfonso de Orleans, generales Lopez Pozas y Barrera y muchos compañeros y amigos del finado.

Rindió honores una compañia de aviación de Badajoz.

*La huelga de los Altos Hornos de la fábrica Duro Felguera*

Sama de Langreo 7.—Se han declarado en huelga los obreros de la fábrica Duro Felguera que trabajaban en los Altos Hornos.

En el caso de que se prolongue el conflicto aumentará el número de huelguistas.

El alcalde ha intervenido ya, manifestando que espera que la huelga tenga pronta solución, pues la causa que la ha determinado es de poca importancia.

## "Proa al sol,,

*Tragedia de la emigración gallega, por Angel Lázaro*

Madrid 6 a las 24.—En el teatro Fontalba se ha estrenado una comedia en tres actos titulada «Proa al sal», original de Angel Lázaro.

La acción se desarrolla a bordo de un buque de emigrantes gallegos.

Sobresalen unos cantos a Galicia.

La obra gustó, aplaudiéndose mucho al autor, saliendo éste en los tres actos al proscenio

## Las tres peticiones al Cristo de Medinaceli

*Mas de cuarenta mil personas desfilan ante la sagrada imagen*

Madrid 6 a las 24.—Hoy, como primer viernes de Marzo, hubo un imponente desfile ante el Cristo de Medinaceli, que según la tradición concede una de las tres cosas que se le piden.

Puede calcularse que desfilaron cuarenta mil personas.

Allí estuvieron los reyes y los infantes y Bugallal y la Cierva.

## La falsificación de billetes del Banco de España

*Importantes detenciones*

Vigo 7.—La policía continua las diligencias con motivo de la falsificación de billetes del Banco de España.

Se han practicado diligencias en Vigo, Tuy, Laguardia, Puenteareas y en otros pueblos fronterizos.

Se sabe que se han practicado tres detenciones: Luis Alvarez Sanchez, su hermano Benigno y Manuel Bar de Brito, este de Valencia.

En la fonda en que se hospedaban, envueltos en un periódico local se encontraron gran cantidad de billetes falsos.

Tambien se encontraron billetes de la loteria portuguesa falsificados.

En España se ha logrado colocar 700 billetes de los restantes falsificados en Portugal.

## ¿Será una patraña lo de la revolución en Portugal?

*No se tienen noticias oficiales ni particulares*

Madrid 7 a las 22.—En relación con el movimiento revolucionario anunciado en Portugal se cree que se trata de un infundia.

La policia española de la frontera dice que es completa la normalidad.

El consul portugués tampoco tiene noticias oficiales ni particulares.

## SUCESOS

*Un Escudero que no es para un Hidalgo*

Madrid 6 a las 24.—La policía ha detenido a Luis Escudero, guarnicionero, que penetró en el taller de un cuartel llevándose 215 pesetas y un reloj propiedad del sillero militar Mariano Fraile.

Escudero había sido despedido del taller por llevarse 5 duros.

*¡Mal columpio!*

Madrid 6 a las 24.—En un hotelito de la calle de Guerrero Mendoza, 3 (La Prosperidad) varios muchachos habian colocado un columpio, meciéndose.

Partiose el pilarote de cemento que lo sostenía, cayendo sobre Luis Fernández Moreni, fracturándole un brazo y provocándole una peritonitis por sufrir un golpe en el vientre.

El pobre muchacho se encuentra en gravísimo estado.

*Se llevan una cajita con 4.960 pesetas*

Madrid 7 a las 22.—Unos ladrones penetraron en la tienda de la calle del Ancora, propiedad de Julio Pastor, llevándose una cajita que contenía 4.960 pesetas y además tres jamones.

*Suicidio*

Madrid 7 a las 22.—En un estanque del Parque del Oeste apareció el cadáver de Alejandra García Cabrero, de 19 años.

Parece que tenía perturbadas las facultades mentales.

## Importante estafa a un joyero

*Las cantidades ascienden a un millón de francos*

Madrid 7 a las 22.—Bernardo Singer, natural de Petrogrado, dueño de la joyería de la calle de Sevilla, que representaba a una casa de París, venía surtiendo desde hace 15 meses alhajas para venderlas a cosión a Francisco César Kauffer, natural de París.

Estos últimos tiempos el joyero notó anormalidades, comprobando que ha sido objeto de una estafa.

Se detuvo en virtud de su denuncia a Kauffer, quien está convicto y confeso de las estafas denunciadas, que ascienden a un millón de francos, pues ha dispuesto de una partida de joyas que ha vendido o pignorado incluso en papeletas de empeño.

Singer había recibido hace poco un collar valorado en dos millones que el estafador había tenido gran interés en venderlo en comisión, pero Singer se negó a cedérselo.

Ha denunciado que se le atribuye haber provocado hace 7 años una quiebra fraudulenta en una joyería de París por 265 millones de francos, pero el acusado lo desmiente diciendo que debe haber algún error de parecido.

## ¡Pinar en llamas!

Cuenca 7.—En Henarejos se produjo un gran incendio en el monte Sasavilla, propiedad de unos veinte vecinos, quemándose 300 hectáreas; más de dos mil pinos maderables.

El vecindario acudió a sofocar el incendio, consiguiendo localizarlo.

**Advertimos a nuestros comunicantes que toda la correspondencia relativa al periódico, excepto la administrativa, debe ir dirigida a la Dirección del mismo**

## Baile en el Rotary Club de Vigo

Al último baile de máscaras celebrado en el elegante club concurrieron bellísimas señoras y señoritas, que fueron el principal atractivo de la fiesta

# NOTICIAS DE BARCELONA

*El vapor "City of Barcelona,,*

Barcelona 6 a las 24.—En la alcaldia se ha recibido una invitación al acto que se celebrará el 11 del actual a bordo del vapor «City of Barcelona» con motivo de su primer viaje de este puerto y solicitando un escudo de Barcelona y algún otro recuerdo para colocarlo en la Cámara.

El alcalde ha agradecido la atención de haberle puesto el nombre de esta ciudad, que será llevado en todos los puertos del mundo.

*Un niño muerto por un camión*

Palamós 6.—En la calle Mayor un camión propiedad de Francisco Satorra, conducido por un chófer inexperto, atropelló a unos niños que salian del Colegio, resultando muerto uno de ellos llamado Julio Valls Coll, de siete años.

*Los presuntos herederos del Virrey Bonet*

Barcelona 6 a las 24.—La Asociación de presuntos herederos del Virrey Bonet, fabulosa fortuna de que hablóse mucho recientemente en Mallorca, ha llegado a contar tan gran número de socios que ha tenido que buscar un local más capaz, habiéndose trasladado a la plaza de Cataluña, 3 1.º

*"El Casal del Metje,,*

Barcelona 6 a las 24.—Se ha colocado la primera piedra del «Casal del Metje», que construye en la Gran via el Sindicat de metges de Catalunya.

*Madre desnaturalizada*

Barcelona 6 a las 24.—Una mujer llamada Cristina Cabanes ha denunciado a una hija suya por malos tratos a un hijo suyo (nieto de aquella) a quien con frecuencia arroja de casa.

*Adhesión al partido centrista*

Barcelona 6 a las 24.—Probablemente la Federación monárquica autonomista se adherirá al nuevo partido centrista.

*El nuevo jefe de policía de Barcelona*

Barcelona 6 a las 24.—En la semana próxima llegará el nueve jefe superior de policía de Barcelona coronel de la Guardia civil don José Aranguren Roldan:

*Gente maleante*

Barcelona 6 a las 24.—La policia ha dado una batida entre la gente maleante, deteniendo a 171 individuos conocidos como amigos de lo ajeno.

Siete de ellos son extranjeros y serán expulsados.

*Los arbitrios de la Exposición*

Barcelona 6 a las 24.—El domingo se celebrará en el Teatro Novedades la Asamblea de entidades de carácter gremial, mercantil, industrial y profesional contra los arbitrios extraordinarios por el déficit de la Exposición.

—

Barcelona 6 a las 25.—El domingo marchará a Madrid la Comisión Municipal que va a gestionar el apoyo económico del estado para reducir el déficit de la Exposición.

*Exámenes*

Barcelona 6 a las 24.—El lunes se efectuarán exámenes de alumnos de primer año de Medicina matriculados oficialmente.

*Billar*

Barcelona 6 a las 24.—Se inauguró un Club de billar en el «Petit Lión D'or».

El belga Van Dupen batió a Vives, realizando 400 carambolas al cuadro en once tacadas, es decir un promedio de 36 carambolas por tacada.

El día anterior había hecho, entrenándose, 400 en siete tacadas.

*Nuevo director de "La Razón,,*

Barcelona 6 a las 24.—Por haber cambiado de empresa ha sido nombrado director del diario «La Razón» José Bru, que perteneció a la Asamblea Nacional consultiva en representación de los Sindicatos Libres.

*El comercio con Francia*

Barcelona 6 a las 24.—El Fomento del Trabajo Nacional se ha dirigido al Gobierno rogándole que en las negociaciones con Francia no se rebajen los aranceles que protejen la industria nacional.

*El partido radical*

Barcelona 6 a las 24.—Se reunió la junta municipal del partido radical, acordando protestar de la maniobra política que intentan Romanones y Cambó para burlar la voluntad del cuerpo electoral republicano.

*La alternativa de Ortega*

Barcelona 6 a las 24.—Mañana tomará la alternativa el novillero Ortega, de manos de «Gitanillo de Triana» que con Vicente Barrera, lidiarán seis toros de Albaserrada.

*Causa por homicidio*

Barcelona 6 a las 24.—En la Audiencia terminó la vista contra Tomás Solé, acusado de homicidio en la persona de José Torregrossa, hecho ocurrido en San Cugat de Vallés.

El fiscal ha pedido doce años, el acusador privado 26 y la defensa la absolución.

*La vuelta al mundo del "Evalú,,*

Barcelona 6 a las 24.—A mediados de la semana próxima emprenderá viaje alrededor del mundo el profesor Blanco, en el mismo buque con que atravesó el Atlántico, el jabeque «Evalú», al que se ha colocado un motor.

Piensa regresar triunfante dentro de cinco años.

Le acompañará el joven Ignacio Morato, de 28 años, de oficio grabador de cristal, que no ha navegado nunca, pero cuya robustez y decisión han inclinado a Blanco a aceptarle sobre otros.

*Otra víctima...*

Barcelona 6 a las 24.—En Villafranca de Panadés ha fallecido el joven José Colom, otra víctima del accidente de autobús en las inmediaciones de Tossa cuando regresaba de jugar un partido en Palafrugell el equipo de fútbol Vilafranqués.

*Esperando una explicación más concreta y satisfactoria...*

Barcelona 7 a las 24.—Sobre un supuesto rapto de un niño ocurrido ayer en las inmediaciones de la Sagrada Familia, que motivó que su madre presentara una denuncia al Juzgado, se ha dado la siguiente explicación:

Se hallaban jugando varios chicos entreteniéndose en abrir y cerrar las portezuelas de los automóviles, cuando en uno de ellos pasaron dos agentes de la Junta de Protección a la Infancia que se llevaron a Alfredo Comas a las oficinas que dicha Junta tiene en la calle de Bruch, chaflán Aragón.

Allí fué interrogado y después de dar las señas de su casa fué devuelto a su familia.

De todos modos esta manera de obrar y sembrar no se juzga correcto.

La opinión espera una explicación más concreta y satisfactoria de los hechos.

*Los tradicionalistas no tienen pacto político con nadie*

Barcelona 7 a las 24.—El «Correo Catalàn» publica una nota afirmando que los tradicionalistas no tienen pacto político con nadie, si bien irán a las elecciones en inteligencias con otros partidos políticos si asi lo estiman conveniente.

*Maniobras upetistas*

Barcelona 7 a las 24.—«La Veu de Catalunya» publica una gacetilla llamando la atención sobre ciertos personajes de la dictadura que propagan entre los industriales la necesidad de una candidatura de gremios.

Añade que los industriales han visto el juego y hecho fracasar estas maniobras upetistas.

*"Rosa de Lima,,*

Barcelona 7 a las 24.—En Romea se estrenó anoche «Rosa de Lima», adaptación de la novela de Guimerá, por Amichatis.

Adaptador e intérpretes fueron llamados a escena.

*La vida escolar*

Barcelona 7 a las 24.—Con motivo de la fiesta de Santo Tomás de Aquino los estudiantes católicos celebraron varios actos culturales y religiosos.

En la Universidad y en el Clínico se dieron a primera hora algunas clases con escasa asisteucia.

A partir de las diez ya no se dieron más clases.

A medio dia se bailaron en la plaza de la Universidad algunas sardanas.

*El atraco al joyero March*

Barcelona 7 a las 24.—El Juzgado ha decretado el procesamiento y prision sin fianza del italiano Ruggiero Pignolani, por atraco al joyero señor March.

También están en la cárcel Gloria López y Modesto Zorrilla, por si pudieran tener relación en dicho delito.

El otro cómplice aludido por Pignali, de nacionalidad francesa, no ha podido ser habido.

*Los arbitrios de la Exposición*

Barcelona 7 a las 24.—La Asamblea de entidades económicas y gremiales contra los arbitrios extraordinarios de la Exposición será breve.

Se limitará a pocos discursos y a la lectura de las conclusiones que se elevarán al Gobierno.

*En libertad provisional*

Barcelona 7 a las 24.—El capitán general ha manifestado que había ordenado la libertad provisional de los oficiales que se hallan detenidos en las prisiones militares del castillo de Montjuich.

*Dos timadores*

Barcelona 7 a las 24.—La brigada de investigación ha detenido a dos conocidos timadores, ocupándoseles un fajo de billetes falsos.

*Fallecimiento*

Barcelona a a las 24.—Ha fallecido el propietario y gerente del «Diario del Comercio».


**Cine Oriental**

**Hoy Domingo desde las 3 tarde**

La artística película

**RELAMPAGO**

por Harold Lloyd EL

La superproducción Metro Goldwin

**Amores prohibidos**

por Ramón Novarro

Y una cómica en dos partes.

Mañana lunes desde las 3 tarde: RECIEN CASADOS por Ruth Taylor. EL VANIDOSO por Norma Shearer y John Gilbert.

Y una cómica en dos partes.


## BALEARES
## MALLORCA

*El gobernador de Baleares*

Barcelona 7 a las 24.—Visitó al capitán general el nuevo gobernador de Baleares, Conde del Vado, quien esta noche embarcó para esa.

## Espectáculos

### Principal

Desde las 3 y media función de cine: «El recluso de Stambul» y «Kitty».

### Lírico

Compañía de zarzuela y ópera española del Maestro Serrano.

A las 4.—Las Hilanderas, Los de Aragón y Los Claveles.

A las 9.—La Reina Mora, Los de Aragón y Los Claveles.

### Balear

Desde las 3 función de cine: «La voluntad del muerto» y otras.

### Moderno

Desde las 3 función de cine: «Victoria», «Su vida íntima» y otras.

### Oriental

Desde las 3 función de cine: «Relámpago». «Amores prohibidos» y una cómica.

### Rialto

Desde las 3'15 función de cine: «Sueño de amor», «Victoria» y otras


**Almacén**

de bastante capacidad, se desea. Informes: En El Día Danús, 2.

**Bonita bicicleta**

de primera marca vendo en perfecto estado y a precio conveniente, calle Pedro A. Peña n.º 24, último piso primera puerta.


M.C.D. 2022

# TEATROS Y CINES

*POR NUESTROS CINEMAS*

## Semana Cinematográfica

### La clasificación de producciones

«Hay una mujer». No comprendemos como la Cinaes clasifica e la lista de sus producciones como de ínfima categoría a una película tan excepcional como esta, y en cambio nos presenta en primer lugar cintas tan vulgares e insulsas, como por ejemplo «París», «El canto del desierto», «Música, maestro», etc. etc. No puede sino que ser debido a intereses económicos en favorecer la producción americana, relegando en último término las películas europeas, toda vez que son contadas las que anualmente le es dable poder adquirir.

Como decimos antes «Hoy una mujer» es una producción excepcional, tanto por la calidad de sus intérpretes, como por lo soberbio de su realización. El asunto—con ser muy interesante—es lo menos importante en esta película, ya que todo el interés queda enfocado esencialmente en la labor del director, que sabe mover la cámara fotográfica de un modo admirable, presentándonos algunos ángulos y primeros planos en forma portentosa. La acción siempre se desarrolla dinámica, resultando magníficos los juegos fotográficos.Un verdadero alarde de tecnicismo, que pone de relieve una vez más la supremacia de la cinematografía europea.

La interpretación es también por todos conceptos admirable. Lil Dagover presta a su papel todo el misterio de su compleja ideología, mostrándose en todo momento una actriz de gran temple dramático, sin afectaciones ni vulgaridades. Digno compañero de ella es Iván Pretrowitch, uno de los pocos actores que han sabido mantenerse en un plano de varonil prestancia, sin dejarse conducir por los senderos de la cursilería, en la cual tantos galanes han caído de lleno.

Los escenarios, magníficos, y la fotografía y sincronización musical dignas de los valores que atesoran esta producción.

Presentada por la Verdaguer.

PANTALLA

Hemos dicho ya en otras ocasiones que no es la temporada cinegráfica actual una de las más brillantes del historial de la cinematografía. Más que el film de alcurnia ha abundado la indecisa producción sonora llena de inexactitudes y defectos. Como producción cinegráfica «El Valiente» no merece una atención excesiva. Se pueden citar algunas escenas magníficas de la guerra, fundadamente atribuídas a «El precio de la gloria» y unos originalísimos planos del armisticio. «El Valiente» quiere desarrollar un tema de melodrama con todos los resortes patéticos que caracterizan esta clase de obras. Con esto se comprenderá que el sentimiento comercial de esta película esté por encima del artístico.

La realización de «El Valiente» es marcadamente inferior a la de la cinta «Del mismo barro», cuyas huellas parece seguir. El diálogo es francamente defectuoso y de la interpretación sobresalen Carlos Villarías y María Calvo. Al protagonista le hacen interpretar un personaje de una complejidad psicológica exagerada y Angelita Benítez en el principal papel femenino, no acusa facultades del todo convincentes.

«El Valiente» ha sido dialogado en castellano en los estudios Fox.

—

«Música, maestro». Película arrevistada ni mejor ni peor que las presentadas por la misma explotadora Verdaguer. La música en general es pegadiza y alegre. El diálogo inglés de la farsa de entre bastidores se hace pesadito. Los colores que *ilustran* las insipidas escenas, no convencen. Betty Compson está un poco viejita para papeles de *vedette*. Mejor de figura y voz nos resulta Sally O'Neil.

«Mariana» Cinta que fué filmada en los albores de la cinematografía sonora. La gentilísima Marión Davies interpreta a las mil maravillas su papel predilecto. En él tiene ocasión de lucir sus dotes imitativas, especialmente al imitar a Chevalier. Por lo demás, no tiene esta película mayor importancia.

De la Metro Goldwyn.

—

«Ladrones». Pelicula de escaso metraje por los cómicos más queridos del público actual, Stan Laurel y Oliver Hardy. Como novedad la película es sonora, dialogada en español muy pintorescamente, por los citados artistas.

Igualmente de la Coldwyn.

—

Películas mudas: «Viva el amor» graciosísima, por la simpática *Flapper* europea Anny Ondra de Capitolio y «El final de un drama» de cierto interés, del repertorio Importaciones.

V. A.

*OTRA ARTISTA QUE DESAPARECE*

## Ha muerto Isabel Brú

Tras de larga y penosísima enfermedad ha fallecido en Madrid Isabel Bru.

El nombre de esta ilustre artista evoca los tiempos gloriosos del teatro de Apolo, y singularmente los de la época brillante del género chico y de los sainetes madrileños. La Bru era valenciana. Lo revelaba así en su tipo y en su hermosura espléndida; pero su adaptación del alma femenina madrileña fué tal, que en la interpretación de las chulas, tan en boga entonces, puede decirse que la igualaron pocas actrices, y que si la sobrepujó alguna no la recordamos. Los autores que entonces abastecían la catedral del género chico escribían para ella los principales papeles de sus sainetes. Arniches, López Silva y Fernández Shaw unieron el nombre de Isabel Bru al recuerdo de sus obras más famosas de aquella época: *Las bravias*, *El alma del pueblo*, *La revoltosa*, de los últimos, y *El puñao de rosas*, *El tirador de palomas*, *El santo de la Isidra*, *La fiesta de San Antón*, de Arniches.

En *Las mujeres*, magnífico sainete de Javier de Burgos y del maestro Jiménez, la Bru, la señora Vidal, la Perales y Joaquina Pino representaron los cuatro papeles principales.

La hermosa tiple valenciana vino a Madrid poco tiempo después de haberse retirado del teatro aquella otra típle a quien el público indolatraba, Luisa Campos, creadora del protagonista de *El monaguillo*, de la Susana de *La verbena de la paloma* y de tantas otras famosas. Difícil era la substitución; pero no tardó el público en consagrar como gran estrella a la entonces nueva tiple. algún tiempo tuvieron, no rivalidades artísticas, sino nobles emulaciones la artista recién fallecida y Matilde Pretel.

Fué entonces cuando preparado el estreno de *El tambor de Granaderos* en Apolo, Chapí riñó con la empresa, constituida por los señores Arregui y Arruej, formó compañía en Eslava y estrenó *El tambor de Granaderos*, repartiéndole el papel de protagonista, que había de estrenar eu Apolo Matilde Pretel,a Isabel Bru, la cual hizo de él una magnífica creación.

Completemos este recuerdo con la justicia de reconocer que posteriormente la Pretel conquistó también grandes triunfos interpretando el Gaspar de la obra de Sánchez Pastor y Chapí.

Isabel Bru pudo haber sido una excelentísima actriz de comedia; pero entonces este género no era el que privaba en el público, el ser una verdadera eminencia en el género a que se dedicó.

De las primeras figuras de aquella gloriosa época del teatro de Apolo no queda ninguna del género masculino. La última. Emilio Mesejo, murió la semana pasada en Burgos; de las tiples viven algunas, doña Pilar Vidal y Luisa Campos, en Barcelona: Joaquina Pino, Clotilde Perales y Matilde Pretel, en Madrid. Lamentaríamos cualquier omisión en que pudiéramos incurrir, y no tendremos inconveniente en salvarla. Que vivan muchos años las cinco respetables señoras nombradas, y que descanse en paz Isabel Bru, a la que Madrid amó y festejó como cosa propia.

## Homenaje a la memoria de Puccini

Momento de hacer entrega al famoso tenor Hipólito Lázaro de la artística y valiosa placa que la orquesta que dirige el maestro Lassalle le ofrece como demostración de gratitud por su intervención. En la «foto» aparece la señorita Blanch, que tomó parte en el concierto del Palacio de la Música, entre el maestro Lassalle y el gran tenor a quien se hizo el obsequio

*INFORMACIONES ESPECIALES*

## La muchacha que recorrió América cantando a España

***Mary-Pardo, "Reina de la canción española„ regresa a la Patria y nos cuenta sus auenturas y sus propósitos***

En el «hall» de un hotel de la moderna Gran Vía, nos hemos encontrado con Mary. Acaba de comer y reclina su cuerpo gentilísimo en un cómodo sillón, mientras la orquesta interpreta el último tango argentino.

Mary aos acoge con una franca sonrisa de afecto y nos tiende cordialmente sus dos manos.

—De hoy no pasa, Mary,— la decimos al saludarla. Mientras nos fumamos ue cigarrillo nos contará V. algo de su vida, de su larga excursión por América, por Nueva York, por Chicago, por Boston... Algo de Rio de Janeiro y de Buenos Aires... algo de lo que ha hecho V. y de lo que piensa hacer...

Mary se rie. Porque queremos preguntar demasiado y porque sabe bien que en su vida hay mucho que contar, que su audacia ha sido grande y que muchos han sido también los triunfos que ha conseguido. ¿Pero cómo contarlo todo en lo que dura el humo de un cigarrillo?

—No, no—responde—. Yo no puedo, ni tengo memoria para hacer un relato como él que me interesa. Iré por mi album. Allí está todo. Lo lee y se entera de lo quiera...

¿Pero allí no estará lo mejor, lo íntimo, lo de impresióe?

Eso se lo contaré yo... al oido.

Y comenzamos nuestra charla.

Mary-Pardo deja vagar su mirada por el espacio, recordando los principales episodios de su vida. Luego dice:

—A los diez y siete años, ya estaba en Buenos Aires. En esta gran ciudad, comencé mi aventura artística, y empecé a cantar, con mi sombrero flamenco, con mi guitarra española. Cantaba aires y canciones nacionales, cantaba a España. Y así, como ahora ocurre en Madrid, que es un furer el tango argentino, así hicieron un furor mis canciones españolas en la Argentina. No necesité más para lanzarme. Yo sola, después de presentarme en Buenos Aires en el Casino, en Majestic, en la Esmeralda, etc. empecé a recorrer América. Toda, toda la he visitado cantando siempre, hasta dar en Nueva York, donde ya me llamaron la «Reina de las canciones de España».

A los yankees, les entusiasmaban mubho y era imponente el públiico que acudia al Park-Palace y a Apolo. Muchas noches tuve que actuar allí en el Centro Hispano-Americano. Pero Nueva York. como Montevideo, como Buenos Aires, como Chicago, como Rio Janeiro, es tambien ciudad de misterio y de aventuras, donde a veces los éxitos y los entusiasmos, mueven codicias de dinero, que se quiere lograr de cualquier forma. Una noche, por esto mismo, me quisieron raptar. Al salir del Park, unos hombres, un coche automóvil... ¡Me da miedo recordarlo! Pero no pasó nada. Aquella gente tuvo que huir... porque habia quien me queria bien y lo impidió todo, siguiéndome. ¿No es suerte? ¡Ya lo creo! Porque este caso, constituyó para mi un reclamo, que me trajo un buen contrato con el gran empresario José Loreiro, del Brasil, con el cual filmé muchas películas. Gané mucho y allí en el Brasil, fijé mi residencia y construí un hotel muy lindo...

Ahora, he querido volver a España. No se por cuanto tiempo. Quiero perfeccionarme en los bailes españoles y mi propósito es volver a recorrer América, con una compañía de sancionistas españolas. Quiero seguir cantando a España en América, volvería a recorrer toda otra vez. Pero sola, al frente de mi compañía como lo hice antes. Con mi sombrero flamenco y con mi gnitarra española...

—Y otro dia le contaré más porque observe usted que el cigarrillo se le ha concluido.

Y es verdad.

ALLELES

*DESDE PARIS*

## Alexander Korda

De antiguo se conoce, hasta fuera de Francia, la rivalidad que separa los dos «quartiers» más parisinos de Paris: Montmatre y Montparnasse. Montmatre es el «cabaret», las calles en cuesta y la Place Pigalle, que es, con su leyenda literaria, «a lo» Francis Carco, como el meridiano galante de Paris: los aspas del «Moulin Rouge» girando en la noche... Mientras que Montparnasse es esta misma alegria, solo que frenada por cierta corrección de indole académica, Montparnasse es «más verdad» que Montmatre; menos para la exportación. Es—valga la expresión—Paris en su salsa...

Y es, tambien, el punto citado de todo extranjero que brujulea por Paris. Los compatriotas que deseaban verse, hablarse, cambiar impresines, incluso invocar nostálgicamente su patria, se veian antes, en cualquier café de los grandes bulevares. Ahora se encuentran en Montparnasse. Allí se habla ruso, italiano, polaco, alemán, español... A veces—gran maravilla en esa ronda de lenguas extranjeras—hasta se habla francés...

Como se habla también el inglés de Hollywood. Que es el idioma en que, por razón de su larga estancia en la capital del cinema, se expresa el gran director europeo Alexander Korda.

—¿Usted, de nuevo, en Paris?

—En efecto. La Paramount me ha llamado para que trabaje en sus estudios de Joinville. El otro dia estuve visitándolos. Y, francamente, me creia en Hollywood. La misma animación, los mismos adelantos técnicos, la misma «atmósfera de trabajo» a que Suzy Vernon aludia hace dos o tres noches, en no sé qué periódico... Total: que he aceptado la oferta de la Paramount, y aquí me tiene usted: en Joinuille.

—En Joinville, no: en Montparnasse.

—Mejor. Montparnasse es el barrio más alegre del mundo. Además, la primera pelicula que voy a hacer se titula, precisamente, «Montparnasse». Beno Vigny, el escenarista inteligente de «Marocco»—revelación de Marlene Dietrich en Norteamérica—está escribiendo ya el diálago de ese film, cuya actuación se desarrolla en estas mismas calles, en aquel mismo café... El litulo «Montparnasse» obliga a mucho y yo aspiro a que mi pelicula esté llena de risas...

Alexander Korda es un metteur en scéne» que conoce bien el público de cine.

Sus películas han sido siempre un éxito rotundo. Hee aqui algunos títulos: «La vida privada de Helena de Troya», «La moderna du Barry», «El amor y el diablo»...

De casi todos los fils Korda, la intérprete principal es su propia mujer: María Korda. Belleza muy actual y al mismo tiempo, con proporciones de gusto clásic2. Véase de qué manera la colaboración conyugal sigue produciendo, en el cinema, frutos inteligentes: el marido que cuea, y la mujer que anima, que interpreta...

¡Maravillosa película «La vida privada de Helena de Troya», que resistió en España a los tijerazos de la censura! Sin olvidar «El amor y el diablo», el último film de Korda que ha sido proyectado en Madrid—época primitiva, casi heroica, del cinema sonoro, en que las películas se sincronizaban con discos—y que ofreció, a los públicos de cinema que quieren viajar, una estilización de Venecia...

—¿Cree usted en las posibilidades del cinemu hablado?

—Para mí, esas posibilidades son ya realidaoes concretas. En otro caso, no haría películas con diálogo. Eso sí, creo que el «metteur en scéne» debe cuidar, personalmente, toda esta sinfonía de palabras y de ruido que marca el amqiente de una película. ¿Es que el título «Montparnasse», por ejemplo, no lleva en sí un anuncio de risas, de músicas, de canciones? Un director minucioso—y yo me precio de serlo—debe cuidar, tanto como del juego de los intérpretes, de quc ese anuncio se cumpla.

—¿Le parece a usted que, reducidos y devueltos los diálogos a sus proporciones lógicas, el cinema recobrorá la universalidad de antes?

—Nunca la perdió, en cuanto trató asuntos universales. Montparnasse es, por ejemplo, un tema universal.

—¿Dirigiría usted una película para España?

—Si la Paramount me diera algún tema universal, sí. Encantado.

## Las dos "misses" y el oso

Miss Patricia Given y miss Mary Yunkin, actrices del «cinema», regalan al oso «Smoky» con terrones de azúcar para endulzarle la existencia

*BIOGRAFIAS BREVES*

## Jeanne Eagels triunfa en el "cine„

Jeanne Eagels es de mediana estatura, esbelta, de ojos claros y pelo rubio y ondeado, que lo usa largo hasta los hombros. Nació en Boston de padre español y madre irlandesa. A los dos años se trasladó a Kansas City, y cuando cumplió los stete se separó de sus padres para hacer su debut escénico como bailarina clásica agregada a una compañía de variedades.

Siempre apegada a su familia, la visitaban a menudo y sostenía frecuente correspondencia.

De niña encarnó el role del «Little lord Fauntleroy» y otros papeles en que la destreza para montar a caballo era requerida.

Su vida de teatro no le impedía recibir una sólida educación, teniendo siempre profesores particulares que cuidaban con esmero de su instrucción.

Jeanne Eagels ha viajado mucho. Conoce las principales capitales europeas y las de todos los Estados de la Unión americana.

Estuvo diez y ocho meses actuando con el gran George Arliss, con el cual obtuvo una gran experiencia en todo a lo que a teatro se refiere. Con él apareció en «Disraeli», también en «Alexander Hamilton» y en «The profesors Love Story».

Su debut en Nueva York fué en «Jumping Júpiter», en un papel secundario. Después sustituyó a Elsie Ferguson en «Outcast», en donde causó la admiración de los críticos, quedando enteramente consagrada.

En el año 1922 obtuvo un éxito aun mayor cuando encarnó el papel estelar en «Rain», que se exhibió por cuatro años consecutivos, sin decaer el entusiasmo de los públicos. En «Cardboard Lover» siguió conquistando glorias.

En agosto de 1925 contrajo matrimonio con Ted Coy, graduado de Yale y «estrellas» de «foot-ball» del «team» de dicha Universidad; pero no siendo felices pidió su divorcio, que fué concedido en julio de 1928.

Al terminar de filmar «Her Cardboard Lover»tuvo una desavenencia con la compañía y fué suspendida de trabajar hasta este año. Ya había hecho una cinta llamada «Man, Woman and Sin» bajo la dirección de Monte Bell.

Mister Bell fué nombrado productor del estudio Paramount, de Astoria, Lang Island, y la contrató para el papel principal en «The Letter» que ha sido de las mejores cintas de la época.

**Lorenzo Villalonga**
DIABETES
Huertos, 8 - 1.°

NERVIOS Y CEREBRO INVULNERABLES CON EL
TONICO NERVIOSO CERA

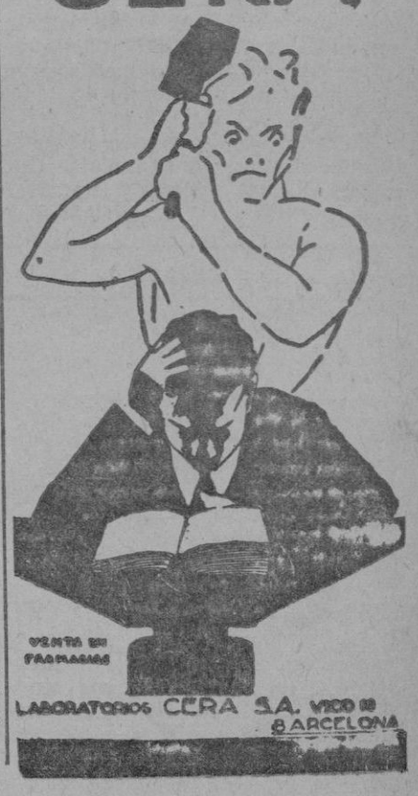

VENTA EN FARMACIAS
LABORATORIOS CERA S.A. VICO 88 BARCELONA

MCD 2022

*ESTADISTICA*

# *La riqueza carbonífera española en 1930*

La Dirección General de Minas y Combustibles ha publicado unas notas según las cuales se pone de manifiesto la riqueza carbonífera española, esto es, producción, importación y consumo de carbones en 1930. Las estadísticas que á continuación detallamos proceden del ministerio de Fomento y son únicamente un avance de la marcha de las explotaciones de carbón en España.

Aparecen en primer lugar, las estadísticas que se refieren a la antracita.

| COMARCAS | Existencias en primero de año | Producción | Suministros | Existenc. en fin de año |
|---|---|---|---|---|
| | TONELADAS | | | |
| Córdoba | 28.817 | 153.045 | 161.171 | 20.691 |
| León | 141.442 | 293.676 | 234.953 | 200.168 |
| Oviedo | 1.601 | 17.619 | 17.768 | 1.452 |
| Palencia | 61.332 | 155.724 | 175.708 | 42.348 |
| Totales | 233.192 | 820.066 | 588.600 | 264.638 |

Comparados estos datos con los del año anterior se nota notable aumento en la prodncción y las ventas. La existencia de fin de año queda aumentada en 31.446 toneladas. Este excedente procede de la sobreproducción de la comarca leonesa. De todos modos el aumento del «stock» de fin de año no constituye motivo de preocupación, toda vez que en gran parte se trata de clases menudas, de escasa aplicación en el mercado.

El capítulo de la hulla es el má importante. También se nota en esta calidad un regular avance. Durante el año 1930 conflictos de orden social han imposibilitado aún un superior desarrollo. Así en la región asturiana, principalmente, no han escaseado las huelgas, hecho que se ha traducido en una baja de la producción. Los resultados obtenidos fueron:

| ZONAS | Existencias en primero de año | Producción | Suministros | Existenc. en fin de año |
|---|---|---|---|---|
| | TONELADAS | | | |
| Ciudad Real | 15.622 | 422.578 | 423.425 | 14.775 |
| Córdoba | 8.004 | 240.052 | 238.565 | 9.491 |
| Lérida | 3.632 | 22.032 | 18.024 | 7.640 |
| León | 153.472 | 765.557 | 773.896 | 135.083 |
| Logroño | » | 3.957 | 3.648 | 319 |
| Oviedo | 203.832 | 4.708.787 | 4787.419 | 125.300 |
| Palencia | 8.473 | 201.851 | 198.470 | 11.854 |
| Sevilla | 5.181 | 18.000 | 185.370 | 1.811 |
| Totales | 388.166 | 6.546.824 | 6.628.817 | 306.173 |

Por las presentes cifras podemos apreciar la mejoría del mercado, ya que las ventas han seguido durante el pasado año un curso de aumento hasta el extremo de reducir en más de 80 mil toneladas el remanente o «stock» de fin de año. En Oviedo, principalmente, la imposibilidad de la producción debido a las dificultades de carácter social que hemos anotado han hecho disminuir en considera la existencia de primero y fin de año. pasando de 203 mil toneladas o 125. En proporción, la zona que ha visto aumentar más sus remanentes ha sido Lérida, que de 3'6 mil toneladas pasa a 7'6 mil toneladas de existencia.

En la producción de lignito se nota durante el año 1930 un notable retroceso. Excepción hecha de la zona de Teruel todas las provincias han disminuído su extracción.

| ZONAS | Existencias en primero de año | Producción | Suministros | Existenc. en fin de año |
|---|---|---|---|---|
| | TONELADAS | | | |
| Baleares | » | 31.576 | 31.578 | » |
| Barcelona | 256 | 97.991 | 97.936 | 221 |
| Guipúzcoa | » | 12.500 | 12.500 | » |
| Lérida | 558 | 66.435 | 66.305 | 658 |
| Santander | » | 23.234 | 23.234 | » |
| Teruel | 435 | 107.463 | 107.671 | 827 |
| Zaragoza | 1.090 | 41.093 | 41.473 | 710 |
| Totales | 2.339 | 380.204 | 380.097 | 2.446 |

Por la presente distribución geográfica podemos observar que Baleares, Guipúzcoa y Santander continúan a fin de año sin sobrantes de producción. En la provincia de Teruel las ventas aumentaron notablemente, ya que la extracción de lignito se incrementó durante el año y, sin embargo, el remate en 41 de diciembre había crecido, en relación a primero de enero, ínfimamente, pasando de 435 a 827 toneladas que, comparándolas con las 107'6 mil de producción anual significan un pequeño porcentaje. En resumen, el excedente total ha aumentado en un año 107 toneladas, lo que permite afirmar que el mercado continúa desenvolviéndose en el mismo sentido que en el año precedente.

A continuación, la Dirección de Minas y Combustibles nos da a conocer los datos referentes a la producción de las tres principales calidades de carbón español comparados por el suministro, existencia y producción anual.

| CLASES | Existencias en fin de año | AÑO 1930 Producc. | AÑO 1930 Suminist. | Existen. fin de año | AÑO 1929 Produc. | AÑO 1929 Suminist. |
|---|---|---|---|---|---|---|
| Antracita | 233.192 | 620.066 | 588.600 | 264.658 | 528.694 | 503.584 |
| Hulla | 38g.166 | 6.546.824 | 6.628.817 | 306.173 | 6.506.328 | 6.689.143 |
| Lignito | 1.339 | 270.204 | 280.097 | 2.446 | 407.759 | 410.325 |
| Totales | 623.697 | 7.447.094 | 7.497.514 | 573,377 | 7442.772 | 7.663.052 |

A pesar de que el año que comentamos se ha visto repleto de dificultades de orden económico y político, la producción y el consumo de carbon español ha aumentado, salvo la de lignito. La extracción de antracita aumenta en 31'5 mil toneladas y la de hulla pasa en 6.506 millones de toneladas a 6.546 millones, lo que significa una progresión de 4o'4 mil toneladas.

El carbón de producción nacional ha ido supliendo al extranjero. Durante 1930 las fábricas y empresas que por la ley se ven obligadas a consumirlo han llevado, por lo general, una vida próspera. Por otra parte, y éste es el aspecto más importante que explica esta rápida progresión ascendente, la desvalorización que sufre nuestra moneda ha venido a constituir una fuerte valla arancelaria que, de hecho, ha imposibilitado la importación extranjera. Por el cuadro que a continuación se expresa puede observarse que en el pasado año, en relación con el de 1929 los envíos a España han disminuído notablemente. La importación española comparada ha sido:

| CLASES | 1930 | 1929 |
|---|---|---|
| | TONELADAS | |
| Antracita | 109.022 | 112.329 |
| Hulla: | | |
| Consumo interior | 1.292.459 | 1.329.678 |
| Depósitos flotantes | 218.485 | 168.757 |
| Depósitos francos | 142.424 | 118.718 |
| | 1.652.368 | 1.717.153 |
| Coque | 240.710 | 285.224 |
| Aglomerados | 27.631 | 28.342 |
| Totales | 2.030.731 | 2.143.047 |

La disminución de las compras al extranjero es evidente. En el transcurso de un año la economía española ha podido disminuir sus compras de carbones exóticos por la respetable cifra de 112.316 toneladas.

Teniendo en cuenta estos antecedentes llegamos finalmente a la afirmación de que el consumo total anual de España asciende alrededor de 10.000.000 de toneladas, o sea 7.447.094 toneladas de nacional y de extranjero 2.030.736 toneladas.

La leyenda de que en España se consume más carbón exótico que del país queda con estas cifras destruída.

La producción nacional que puede, salvo excepciones, competir perfectamente con la extranjera va imponiéndose y si hoy son cuestiones de orden monetario las determinantes de tal progreso es de esperar que el día de mañana el «oro negro», como se le ha llamado, vaya imponiéndose por su bondad y por el perfeccionamiento de los métodos de extracción y venta.

J. C.

*UN GRAN PROYECTO*

## *El ferrocarril Transahariano*

Francia estudia seriamente la realización del ferrocarril a través del Sahara.

Durante el invierno de 1928 a 1929, el organismo creado por la ley de 7 de Julio de 1928 ha llevado a cabo los estudios correspondientes, tanto en la parte del Sahara como en la del Sudán. Tales estudios han demostrado que la obra es relativamente fácil y se halla exenta de eventualidades peligrosas.

Hay tres trazados posibles que arrancan respectivamente de los departamentos de Orán, Argel y Constantina, para ir a parar a un mismo punto del Niger, entre Tosaye y Gao (aguas arriba de Timtuctu). El trazado que se presenta en condiciones más favorables es el que arranca de Orán: aprovecha la red de ferrocarriles argelinos hasta Uxda y luego un ferrocarril, que actualmente se construye, de Uxda a Bu-Arfá, punto situado a unos 100 kilómetros del N. de Bolomb-Béchar (pasado el Atlas).

En Bu-Arfá empieza el transahariano propio dicho que desde allí al Niger, tendrá unos 2.000 kilómetros. Además, se proyecta una prolongación doble del transahariano a lo largo del Niger: aguas arriba, hasta Segú; aguas abajo, hasta Niamey. Ha aparecido efectivamente insuficiente contentarse con llegar a tocar el Africa occidental en un solo punto, en el límite de su parte útil; conviene, por el contrario, penetrar algo mas para abarcar las regiones productoras y para enlazar con las redes en construcción en el Africa occidental francesa. La longitud del sector del Niger sería de 1.500 kilómetros: algo mas de 1.000 millones de pesetas, contando con el interés que habría que satisfacer durante el periodo de construcción. Esta tardaría 8 años, 2 de ellos para trabajos preparativos.

Las otras dos soluciones, o trazados, son más costosas y de mayor longitud de línea.

En su conjunto, el trazado elegido se presenta en condiciones muy fáciles: escaso movimiento de tierras; obras de arte localizadas en los extremos del trazado, de más fácil acceso; las rampas no exceden nunca de 0,005 y las curvas son todas de gran radio.

El carril elegido es de tipo normal y de 16 kilogramos por metro lineal. Por la vía así construída, podrán, sin inconveniente, circular trenes pesados de mercancías y trenes rápidos de viajeros.

Las dificultades que hay qne vencer son de diversa índole. La arena no es un peligro exagerado, ya que el trazado evita las regiones de grandes dunas, y la arena que el viento puede acarrear no ofrece dificultad seria, según ha demostrado ya la experiencia de otras líneas en terreno parecido.

El suministro de agua sería un inconveniente para la tracción por vapor. Se remediará adoptando locomotoras Diesel-eléctricas, parecidas a la de 2.600 CV. de la «Canadian National Railroad», que provista de un tender, apropiado, puede sin inconveniente atravesar todo el Sahara, sin necesidad de reponer sus reservas durante el trayecto.

El problema de la mano de obra se resolverá, procurando reducir ésta al mínimo indispensable, empleando todo lo posible medios mecánicos.

Las tarifas previstas en los estudios efectuados asignan precios de 2.000 a 4.000 francos (de 700 a 1.500 pesetas) para los viajeros europeos y de 800 francos (300 pesetas) para los indígenas; y para las mercancías, precios de 340 a 1.000 francos (120 a 380 pesetas) la tonelada, según la clase:

No parece imposible, en lo porvenir, la prolongación de ese ferrocarril, convertido en trasaficano, hasta El Cabo de Buena Esperanza.

El otro proyecto se propone crear un extenso lago inferior, análogo al Tchal, de 20.000 kilómetros cuadrados, del cual hay vestigios geológicos en el alto Niger.

Este lago acortaría la línea férrea que quedaría reducida así a la mitad. Los viajeros y mercancías podrían llegar al Niger, o a Timbuctu, embarcados.

Se cree que la presa que habría que construir sobre el Niger distaría mucho de tener la importancia y el coste de la de Assuán en Egipto. Habría que abrir una brecha para dejar expedito el antiguo desagüe.

Otros autores proponen que la comunicación sea una carretera, en lugar de una vía férrea, para efectuar los transportes por automóvil; dada la reducción del coste de instalación, el precio del transporte por tonelada-kilómetro sería bastante más reducido.

Para el tráfico de viajeros, es indudable que el avión es lo más indicado en tales regiones. La presencia de la autopista facilitaria en gran manera el tráfico aéreo, ya que la subsistencia y aprovisionamiento de los aviones y campos de aterrizaje quedarían asegurados por los autocamiones.

## Homenaje y entrega de dos pergaminos

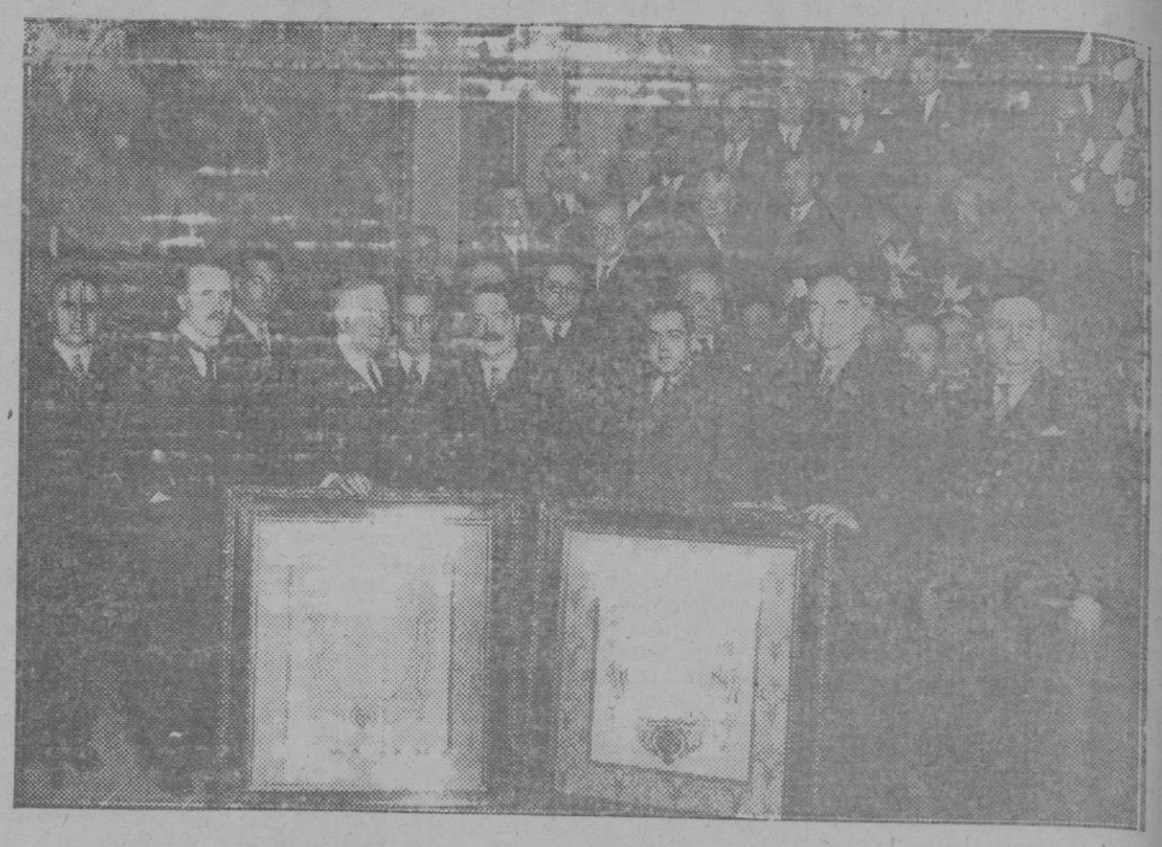

Barcelona: Acto de la entrega de dos pergaminos a D. Antonio Oliart y al doctor Agell y Agell, presidente y director respectivamente, del primer Congreso Nacional de Pinturas y afines, celebrado altimamente en Barcelona

*DIVAGACIONES MÉDICAS*

## *Uso y abuso de los purgantes*

Hay quien se pasa, y, por el contrario, muchos que no llegan. Ni una cosa ni otra. Hay quien llama al médico a la menor alteración, y otros que no se acuerdan que existe, hasta cuando, muchas veces, la enfermedad ha saltado de la benignidad primaria a la grave complicación por demora en la institución del oportuno y eficaz tratamiento.

Pero tanto unos como otros, los impacientes y los excesivamente tranquilos, cometen la mayoría de las veces la misma falta de origen. Falta que consiste en el uso indebido de los purgantes, sin el previo conocimiento de la necesidad terapéutica en cada caso.

En la práctica diaria de nuestro ejercicio, el caso se repite con harta frecuencia. Con alta fiebre, dolores abdominales, vómitos y sintomatología varia de afecciones intestinales, podemos asegurar que el 99 por 100 de los casos, antes de acudir a quien puede aconsejar, y aconsejar bien, el enfermo que padezca tal aparato en su cuadro sintomático, ha sido purgado, una y dos veces. Ante la perplejidad del no descenso febril y la reiterada continuación de los vómitos, llega el recuerdo de que el médico existe.

Es evidente que, en algunos casos, como en la fábula clásica, puede *sonar la flauta por casualidad*, y entonces, *porque sí*, acertar en el tratamiento originario; pero es del mismo modo palmario que en más de una ocasión, aquella hipertermia, los incontenidos vómitos, el dolor ventral, dependen de otras muy distintas causas, y, en este caso, en esta triste oportunidad, el purgante no solo no es ineficaz, sino producirle tan deplorable efecto, que puede ser causa de mortales efectos.

Por un purgante, un «simple purgante», el paciente sufre un agudo dolor abdominal, la nariz se le afila, los ojos quedan rodeados de una zona azulada, hundidos, de mirada vaga, un frío extraño y característico es dueño del organismo todo; pulso frecuente, incontable; el enfermo se nos va de las manos... por *un simple purgante*.

Todo ello, ¿por qué? Sencilla y llanamente, porque lo que se llegó a creer empacho gástrico, infección intestinal, digestión tardía, etc., fué el contrario: un evidente caso de apendicitis. ¿Y que sucedió ante dolencia tal? ¿Cómo obró el purgante para sintomatología tan grave y aparatosa? Fácil es la comprensión del efecto medicinal. La purga, aumentando el peristaltismo intestinal, ha contribuido de manera poderosa a perforar el apéndice inflamado. Se ha desarrollado un cuadro de peritonitis aguda, de las funestas consecuencias que es obvio especificar. La gravísima complicación tiene un tratamiento exclusivamente quirúrgico y de mortalidad excesiva.

Conviene, pues, dar a conocer en muy breves líneas los síntomas clínicos iniciales más importantes de la apendicitis, con objeto de evitar que pueda traer como consecuencia la pérdida de la vida.

Dolores abdominales que al principio pueden estar localizados en la región umbilical y en la gástrica y que después parece fijarse en el llamado punto de Mac-Burney, medio de la línea que va desde la espina ilíaca anterio superior al ombligo.

Náuseas que suelen terminar por transformarse en vómitos.

Sensibilidad dolorosa del abdomen entero a la presión, cuya mayor intensidad corresponde aproximadamente al punto antes citado.

Aumento de temperatura y de la frecuencia del pulso.

Lo expuesto aconseja la máxima moderación del purgante antes de la indicación médica, que es siempre y en toda ocasión quien debe diagnosticar y prescribir lo que estime adecuado a su juicio, y entre tanto, hasta que aquél acuda al llamamiento, estimo lo mejor mantener el máximo reposo intestinal, y a lo sumo, cuando más, espaciada cieta hídrica, expectativa de la médica resolución.

No lo olvidemos. De otra manera, de buena fé, podéis cometer el más lamentable de los errores, irremediable después en sus consecuencias.

*Fernández-Cuesta.*


**SUSCRIPCIÓN PÚBLICA**

**a título irreductible de 49.936 Cédulas de Crédito Local Interprovincial al 6 por ciento**

de 500 pesetas nominales, con cupones trimestrales, amortizables a la par en veinticinco años, por sorteos semestrales, a partir de 1933

**Emisión garantizada directamente por el Estado**

Mediante consignaciones en los presupuestos de la nación,

de acuerdo con lo establecido en el Real Decreto de 8 del mes de Diciembre último.

El Banco de Crédito Local de España, realiza esta emisión, cuyo producto se destina a la construcción de caminos vecinales, en virtud del convenio celebrado con la Mancomunidad de Diputaciones y aprobado por dicho Real Decreto.

La emisión tiene, además de la garantía del Estado antedicha, la general y completa de las Diputaciones y del Banco.

Las Cédulas de Crédito Local Interprovincial, se cotizan diariamente en las Bolsas Oficiales como fondos públicos. Con ellas pueden constituirse fianzas y depósitos en la contratación con Ayuntamientos y Diputaciones. Son utilizables para la constitución de reservas de las Compañías de Seguros. Se admiten por el Banco de España en garantía de préstamos y cuentas de crédito, y el de Crédito Local realiza también la pignoración prestando hasta el 90 por 100 de su valor.

Las cédulas llevan cupón entero de 31 de marzo corriente.

**El rendimiento líquido, teniendo en cuenta el cupón transcurrido, es de 5'61 %**

**Tipo de emisión: 97'50 por 100, o sean 487'50 pesetas por cédula,**

pagaderas en el acto de la suscripción, entregándose carpetas provisionales que serán oportunamente canjeadas por los títulos definitivos.

La suscripción se abrirá, el día 5 del corriente y se cerrará en el momento de quedar solicitados todos los títulos.

PUNTOS DE SUSCRIPCION EN PALMA

**Banca March** **Crédito Baler**

**Banco Hispano Americano**

**TERRENOS**

Véndense al contado y a plazos de 10 años

Situación en el Ensanche poniente de Palma

Informes: San Miguel, n.º 17

**Espacioso local**

Se alquila.

Darán razón: Calle S. Felio, 22, 1.º

**En Son Alegre**

Se alquila piso orientado al mediodía, calefacción central, dos cuartos de baño, termo-sifón, Coladuría independiente.

Informes calle de Furió, 27 bajos Son Alegre.


M.C.D. 2022

*VISIONES DE ORIENTE*

# *Confucio, el filósofo chino, hombre sabio y bueno*

En Berlín se celebra, actualmente el Congreso de religiones orientales. Y, naturalmente, la figura de Confucio, el filósofo chino, ha adquirido una actualidad circunstancial, innegable.

Kong-fu-tze—tal es el nombre que el misionero Ricci latinizó convirtiendo en Confutios—es, realmente, un personaje importante en la historia de las religiones y su influencia en los pueblos orientales, manifiesta.

Confucio, nacido unos siglos antes de Jesucristo, perdió a su madre a los 24 años de edad. Y a pesar de hallarse casado y ser padre de un hijo — que se llamaba Pai-Yu—se encerró en su casa por espacio de tres años—de acuerdo con el rito tradicional.

Durante ese tiempo, Confucio consagrose al estudio de las antiguas tradiciones de su pueblo y al reintegrarse a la vida pública, lanzóse de lleno a la actividad política, llegando a ser ministro del príncipe Lu. Su rompimiento con éste, no tardó en llegar, a causa de la corrupción de costumbres que imperaba en la corte y, desengañado por el fracaso de sus esfuerzos, se desterró voluntariamente, emprendiendo una vida de peregrinación por el Oriente. Trece años duraron sus laboriosas campañas, pero Confucio hubo de morir sin que su esfuerzo se viera premiado por el éxito apetecido. Su afán de instaurar nuevamente las antiguas tradiciones, no fué escuchado ni atendido por ningun príncipe de los que entonces gobernaban.

*Esto no fué obstáculo*

sin embargo, para que mil años después de su muerte, un emperador taoista dedicara al «sabio» un templo, junto a su sepulcro. Que otro rey, concediera el título de nobleza a su familia. Que más tarde, un emperador budista le consagrara un templo en la capital. Y así, sucesivamente, fué puesta su imagen en las escuelas, se le concedió el título de «soberano señor, se le elevó a la categoría de «rey» y después de la concesión consecutiva de una serie de honores, en 1507, el gobierno mandchú le llevó a los honores del cielo y en la actualidad se culto se ha generalizado de una manera absoluta, habiéndose transformado en símbolo de odio a los extranjeros, y muy especialmente a los cristianos. Es curioso el hecho de excluir, explícitamente de su culto, el pedirle mercedes.

*Confucio no fué el fundador de una nueva religión*

No fué más que un reformador político y aunque estaba muy lejos de predicar una moral sin Dios—dicen sus biografías—su política no tenía un acentuado tinte religioso. Basta, para comprobarlo, revisar las páginas de los libros que dejó escritos.

Confucio, murió viejo y venerado de sus discípulos, y no fué elevado a divinidad hasta mucho, muchísimo tiempo después de su muerte. Y su divinidad continúa hoy, para muchos pueblos orientales, siendo la base en que se apoya una nueva religión. Una nueva religión que Confucio, filósofo y político, estuvo muy lejos de soñar.

*La tumba de Confucio*

En el Congreso de Berlín se ha hablado de la tumba de Confucio. De la famosa tumba de Confucio, ante la cual los orientales sienten la más profunda devoción. Está situada muy cerca de Ku-fu, la tranquila ciudad donde Confucio nació, en la provincia china de Chang-tong.

El hecho de hallarse atli la tumba del filósofo, le ha valido el calificativo de «provincia santa» y Ku-fu, como la Meca de los mahometanos, es el lugar obligado de todas las numerosas peregrinaciones.

El santuario de Ku-fu es una gran construcción. En su amplia nave central se hallan depositados los manuscritos dejados por Confucio. En el grandioso parque qne rodea el edificio los peregrinos admiran con veneración y respeto los múltiples monumentos de piedra y las leyendas del mismo Confucio. Pero de una manera especial es objeto de veneración el «Arbol de la Vida» que está protegido por una balaustrada de piedra. El templo del Santísimo es un edificio de dos plantas, muy rico en esculturás y pinturas. La fachada aparece sostenida por diez columnas de mármol blanco, finamente trabajado, y en el interior la laca rosa domina sobre todo. Al fondo, una vez atravesada la puerta principal, se divisa el altar donde la imagen de Confucio— una estatua de proporciones gigantescas—aparece vestida de emperador chino y empuñando el cetro quc simboliza su dominio sobre el pensamiento humano. Ante la estatua de Confucio hay un altar para loz sacrificios, con cinco vasos de bronce antiquísimos.

Al lado de la Casa de Confucio está el templo de sus discípulos; pero el lugar más sagrado del santuario confuciano es la tumba del filósofo Una modesta tumba, en la tierra, cubierta de hierba, en donde se lee, esculpida en piedra, esta inscripción: «Tumba del Santísimo». Ante ella, los devotos del filósofo chino sienten una veneración religiosa indescriptible.

*La casa de Confucio*

La casa donde nació Confucio fué pasto de las llamas. La veneración y la devoción de los chinos ha seguido inmutable ante el edificio edificado en su lugar. Y los indígenas adoran aquellas piedras con todo el fervor imaginable, Es muy posible, sin embargo, que el positivismo de Confucio no hubiera sobrevivido a través de los siglos si no se hubiesen agregado al mismo rasgos tomados al taoismo y al budismo y no fuera el culto a los antepasados el que alienta, en realidad, en el fondo del alma china.

En el portal grandioso de su tumba, figura esta inscripción: «Confucio es la máxima bondad, la máxima sabiduría». Un magnífico puente de piedra conduce a la puerta principal del templo, casi siempre cerrada, debiendo entrar la mayoría de los mortales por la puerta lateral. Aquella solamente se abre en días de gran solemnidad o cuando se celebran actos oficiales. Una vez dentro, gran número de inscripciones revelan la categoría del personaje qué cobija. Una puerta es llamada de «la más profunda paz», otra de «la completa armonía». Todo, en fin, revela que en aquella casa no impera otra cosa que la bondad, la sabiduría y la perfección. La visita al templo de Confucio es, al decir de quienes han estado en él, una cosa que impone por su grandiosidad y religiosidad extremadas. Y por las leyendas grabadas aquí y allá en las piedras milenarias, el más fervoroso católico creería hallarse en la casa de su Dios. Vecina a la de Confucio, está la tumba de su hijo, de su sobrino y de su discípulo predilecto Tsu-Se-Tsu. La paz, la pureza y la luminosidad circundan la tumba de aquel hombre que dejó como máxima suprema testamentaria una equivalencia de la bíblica sentencia: «No quieras para los demás, lo que no quieras para tí».

*Confucio, hombre sabio, hombre bueno*

En el Congreso de Berlín, se ha tratado con cierto cariño y respeto innegable, la figura de Confucio. Y el gran filósofo, ha merecido la confirmación de los calificativos de muy sabio y reformador de la China. Sus obras capitales son el Código moral, religioso y político del gran país oriental y en él, los más alejados de sus creencias, pueden hallar materia digna de estudio.

A despecho de los grotescos monumentos que a la memoria del gran filósofo se han erigido, todo el mundo está de acuerdo en reconocer que Confucio fué un hombre sabio y un hombre bueno. Por lo menos, si hemos de creer lo que la leyenda nos cuenta.

*Luis Aymamí*

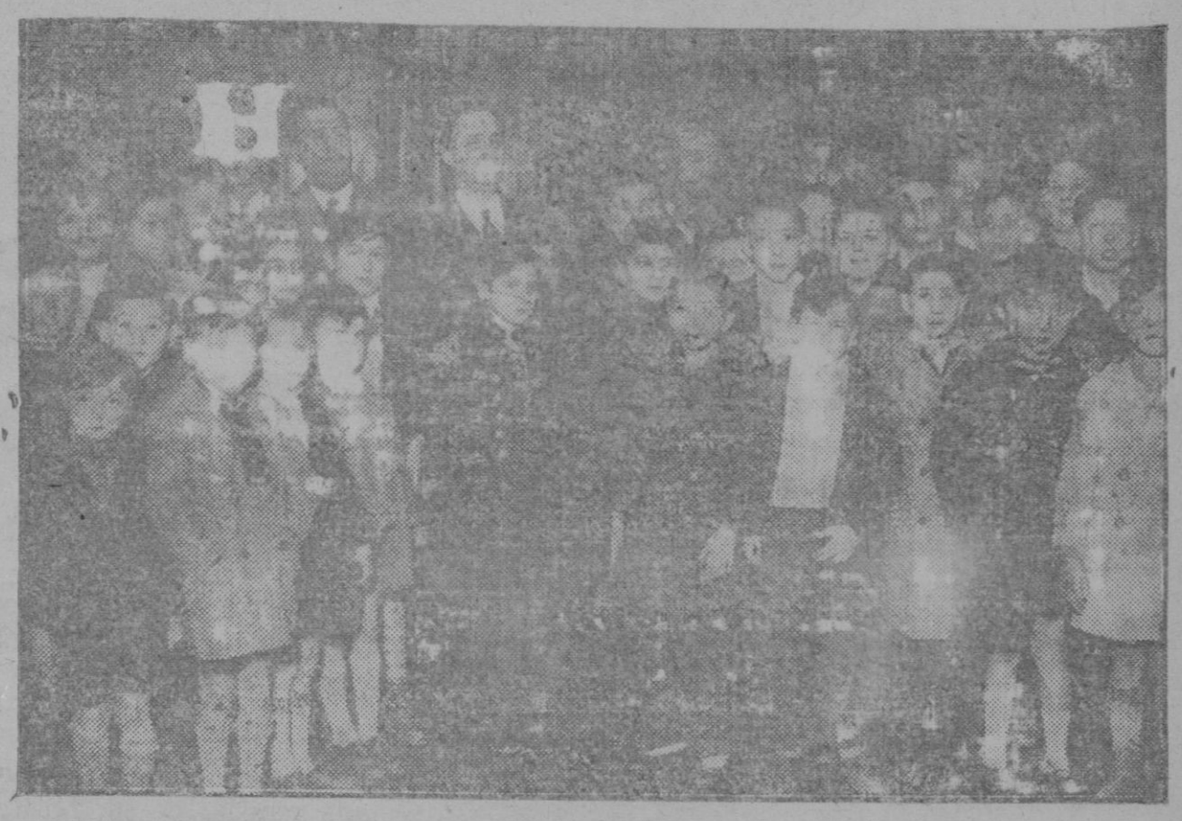

Barcelona: El teniente de alcalde de la sección de cultura, Sr. Masset, en el acto de entrega de una libreta de la Caja de Ahorros al niño Amadeo Navarrete, que salvó a otro niño que se cayó de un balcón, al que recogió en sus brazos

*UN SINGULAR EXPERIMENTO PSICOLOGICO*

# *¿Qué es la telepatía?*

***Ondas de pensamiento desde Inglaterra a Australia***

La historia de Isabel Carr constituye una extraña aventura psicológica, que ofrece interesante perspectiva a cuantos sienten el atractivo de lo extraordinario.

Isabel—Isabelita, como la llamaban sus amigos—, hija de familia pudiente avecindada en Liverpool, a su entrada en sociedad era bonita, atrayente, simpática. En los bailes del Adelphi, centro de la gente de buen tono en Liverpool, se la veía rodeada de una corte de jóvenes admiradores, cual correspondía a su belleza. En Liverpool, todo el mundo estaba seguro de que haría un matrimonio brillante aquella chica, a la que prestaban marcada atención más de un soltero.

Y de pronto desapareció.

Hasta pasados unos meses no fué descubierta en un cuartito de dos piezas, situado en el barrio más pobre de la ciudad, donde vivía con su marido: un obrero. Isabelita había entregado su corazón al arrogante Fred Carr y se había fugado con él. Los padres de ella negábanse a tratarla mientras fuese la esposa de un artesano, y se alejaron de Liverpool. Sin amigos, sin familia y sin dinero, Isabelita permanecía junto al hombre a quien adoraba.

Y por espacio de un año o más se sintió dichosa y vivió envuelta en la rosada atmósfera de la ilusión. Mas poco a poco se vió obligada a reconocer que había cometido una equivocación. La criatura que ella había anhelado vino al mundo; pero el acontecimiento, en vez de representar la alegría imaginada por la madre, constituyó una nueva responsabilidad, porque el padre llegó a no tener techo bajo el que cobijar a los suyos. En silencio, patéticamente, la muchacha que un tiempo había sido una de las bellezas de Liverpool, trabajó a jornal y realizó las más humildes faenas en las mismas casas donde antes fuera objeto de agasajos.

Nacieron otros dos niños, e Isabelita, en lucha con la más terrible miseria, llegó a ser una más entre los millares de madres desoladas de la clase trabajadora, sin que, a pesar de ello, perdiese el sello de distinción.

Federico Carr era menos sensitivo que su esposa. La presencia de Isabelita tuvo para él emoción y sabor de aventura, por tratarse de una muchacha rica y de elevada condición social. Pero una vez que la poseyó y la redujo a la mísera situación de él, quedó para aquel hombre roto el encanto.

No obstante el terrible sufrimiento de Isabelita, su orgullo de aristócrata le impedía recurrir a sus padres, aunque bien sabía ella que la hubiesen recibido con los brazos abiertos si se hubiera prestado a abandonar a su marido. Pasó el tiempo, los padres murieron sin haberla perdonado, y la fortuna que debía haber heredado la hija fué a parar a otras manos.

Esto quitó a Federico Carr toda esperanza de llegar a ser adinerado. Olvidó entonces sus apasionados juramentos a Isabelita; no tuvo en cuenta que ella nunca se había lamentado de los sacrificios que por él se impusiera y que, por tanto, debía quererla siempre. Y se marchó.

No hubo despedida dramática ni romántico adiós con frases de esperanza en más felices días futuros. Federico se limitó a dejar a su cónyuge una nota incorrectamente escrita, en la que le daba cuenta de haber salido para Australia.

Si el extraño drama psicológico que siguiera a la separación se debe a un formidable poder volitivo de Isabelita o a la circunstancia de que sus células cerebrales sean distintas a las de la mayoría de la gente, es cosa que no puede ponerse en claro. Lo innegable es el asombroso hecho de que mentalmente ella compartía con su esposo la vida y las vicisitudes de éste en Australia. Día por día estaba Isabelita al corriente de lo que hacía, de lo que deseaba, de lo que sentía él.

Durante el reposo veía ella en sueños cuanto pensaba su marido y todo episodio en que él hubiera tomado parte, venía a ser como si la mujer aquella proyectara su mente al lejano país donde se hallaba su adorado y la hiciese mensajera que con la mayor fidelidad le refiriese todo aquello.

Las cartas del ausente confirmaban que Isabelita podía referir casi con toda exactitud, merced a sus sueños, lo que acontecía al marido. A ella le parecía imposible aquello, y para cerciorarse de que no era un caso de autosugestión, se confió a dos vecinas suyas, la señora Flaunigan y la señora Poole. Diariamente escribía lo que había soñado, y se lo daba a leer a ambas. Después, en presencia de las dos, cotejaba aquellos escritos con las cartas que recibía de Australia. Y en lo esencial los sueños eran de una fidelidad asombrosa. Había errores de detalle, pero tan leves en comparación con lo principal de cada episodio, que podía asegurarse que lo soñado por ella era casi siempre la realidad.

Federico, en aquella lejana tierra, empezó a trabajar con intención de enviar por su mujer y por sus hijos, y durante una temporada fué bueno su proceder. Aunque no remitía fondos para sostener a su familia, esperaba la esposa que llegaran a realizarse sus ilusiones de felicidad; creía que él estaría ahorrando para el hogar prometido en sus cartas, hogar tranquilo que la haría olvidar la miseria en que la había dejado Federico y los horrores de los últimos años. En tanto, Isabelita ganaba lo indispensable para subsistir ella y sus hijos.

De pronto se derrumbó su esperanza y fué reemplazada por la angustia y el miedo. Una mañana, pálido el rostro, los labios exangües, la antigua belleza de primer orden dijo a sus dos amigas, la señora Flaunigan y la señora Pode:

—¡Ay! ¡El tiene amores con otra mujer!

Y prorrumpió en sollozos.

—¡Vamos! ¡Está usted soñando!—comentó una de las vecinas.

—¡Eso es! Que lo he soñado—exclamó en tono significativo Isabelita.

La señora Flaunigan, que era la que había hecho el comentario, se dió cuenta en seguida de la importancia de los sueños de Isabelita, y según decía la buena mujer durante una interviú a que fué sometida más tarde, se habría arrancado la lengua en aquel momento.

No bastó a Isabelita para recobrar el sosiego una extensa y contrita carta de Federico en la que éste le aseguraba su fidelidad de esposo.

Ligero de cascos, aquel hombre, que en su alocada juventud había sacado a Isabelita de su casa y la había sumido en la miseria, era uno de esos desgraciados que engañan no sólo a quienes son atraídos por su simpatía, sino a sí mismos.

Noche por noche, Isabelita seguía soñando lo que había hecho su marido en las últimas veinticuatro horas.

Esto continuó durante varios años. Aquella mujer tenía una doble existencia mental. Sus horas de vigilia las pasaba en Inglaterra; las de reposo, en el otro extremo del mundo. Para ella encerraba un consuelo esa doble existencia, porque así no se veía completamente separada de su esposo, ni hasta cuando llegó Federico a dejar de escribirle, ya fascinado por la rival de Isabelita.

Cerca de un lustro había transcurrido desde que diera a sus vecinas la noticia de la infidelidad del ausente, cuando Isabelita tuvo un sueño tan horrible, tan espeluznante, que la dejó unas horas como paralizada, y una vez que consiguió rehacerse, llegó vacilante junto a sus dos buenas amigas en cuyos brazos casi se desmayó.

Al cabo pudo musitar las terribles palabras:

—¡El la ha asesinado!

Y se estremeció convulsa, como si ella misma hubiese recibido un golpe mortal.

Poco a poco, las dos mujeres, con sus solícitos cuidados, consiguieron que Isabelita recuperase en apariencia su normalidad. Pero ya iba como una autómata a realizar los quehaceres, retribuídos con el jornal necesario para subsistir.

Dende luego, estaba en lo firme, Federico había asesinado a su amante, a la mujer que había completado la ruina de él y la de Isabelita. Fué encarcelado, y la Prensa británica publicó semanas después el relato del crimen. De este modo hubo de comprobar la pobre Isabelita que su sueño, había sido una visión.

¿Qué explicación tiene el singular estado de ánimo que permitía a Isabelita Carr hacer la mitad de su vida en Inglaterra y el resto en los antípodas? ¿Tratábase simplemente de un caso de telepatía?

La telepatía no está aún bien comprendida, por más que el profesor Gilbert Murray, de tan notoria autoridad, haya expuesto algunas ideas interesantes sobre el tema. Su teoría consiste en que los bordes de lo consciente son tan sensibles y aptos para tan dilatado entendimiento fuera de ese mismo consciente, que bien puede una mente trasmitir a otra un mensaje sin el auxilio de palabras ni signos. Y afirma que él ha logrado con frecuencia recibirlos de su hija, la señora de Arnold Toymbee.

## Banquete de despedida a un gobernador

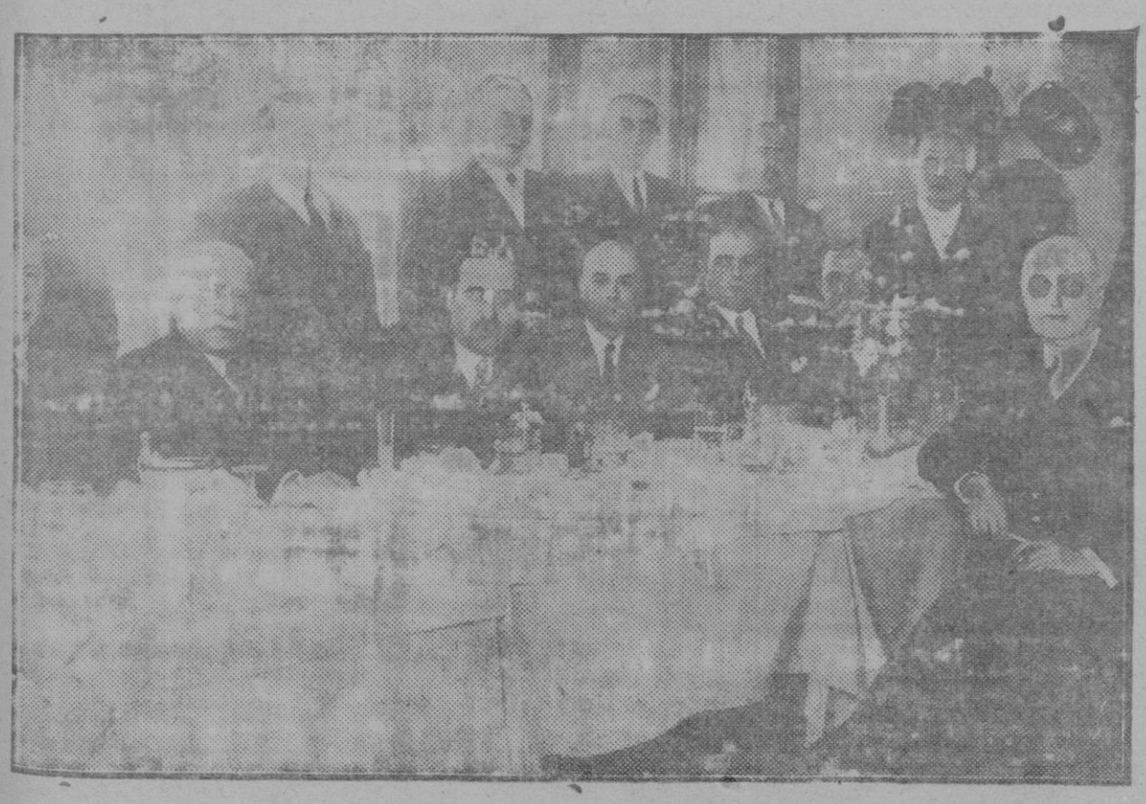

Córdoba: Como homenaje de despedida a D. Graciano Atienza, gobernador de Córdoba, y organizado por el personal del Gobierno Civil, se celebró un banquete, que presidió el obsequiado

# *Instrucción*

*Título*

Se han recibido en la sección administrativa de Primera Enseñanza (P. del Hospital,6) los títulos siguientes:

De Bachiller universitario, (sección de letras) a favor de don Juan Aguiló Aguiló, natural de Palma.

De Licenciado en Medicina, a favor de don José Vives Febrer, natural de Palma.

*Vacantes*

Aparece en la «Gaceta» del día 2 la relación de vacantes que deben proveerse entre opositores de la tercera lista.

Señala el plazo de 15 días, para solicitar las vacantes anunciadas.

Podrán hacerlo los comprendidos hasta los números 900 los maestros y 650 las maestras.

Correspondientes a este turno figuran las siguientes de esta provincia:

Ariany (Petra)
Artá,
Formentera.
Inca núm. 1.
Manacor núm. 3.
San Juan.
San Juan Bautista (Ibiza)
San Lorenzo.
San Rafael (San Antonio Abad. Ibiza)

***Para nombrar maestro interino***

La Junta provincial de Autoridades de Primera Enseñanza de Baleares publica el siguiente anuncio:

«En cumplimiento de lo acordado por esta Junta provincial, se abre un nuevo periodo de quince días contados desde el siguiente al de la publicación de este anuncio en el «Boletín Oficial» para que los maestros que deseen prestar servicios en concepto de interinos, presenten instancia en la secretaría de esta Junta (Sección administrativa de primera enseñanza) debiendo acompañar la partida de nacimiento, título de maestro o certificación de haber hecho el depósito para la expedición, y hoja de estudios.

Los maestros que ya figuran en lista y no hayan presentado hoja de estudios, deben hacerlo a la mayor brevedad, y los que tengan prestados servicios, hoja en que consten aquellos»

EL
CONTRAVENENO
DEL ORGANISMO

El estreñimiento intoxica lentamente el organismo. Las materias pútridas que se dejan fermentar varios días en el intestino, vuelven la sangre viciosa, lo que trae las peores consecuencias. Los que sufren de estreñimiento, deben de pensar en ayudar la función intestinal y libertar su organismo de estas toxinas. Con toda seguridad obtendrán estos resultados tomando todas las mañanas una cucharada de Magnesia S. PELLEGRINO.

Exigid siempre la marca del Santo Peregrino, cruzada por la firma PRODEL en cada frasco o cajita de una toma.

MAGNESIA S. PELLEGRINO



**Vice-Consulado Británico**

MR. IVAN LAKE, Vice-Cónsul Británico en esta ciudad acaba de regresar de Inglaterra, y quedan abiertas de nuevo las oficinas del citado Vice-Consulado en el Terreno (Plaza de Son Calderet, 5.)


**Este número consta de doce páginas**

MAPD. 2022

# LA RESISTENCIA EXCEPCIONAL DEL CAMION FORD

con sus características de mayor rendimiento —mayor duración—mayor economía y mejor servicio...

...es una resultante de la calidad de sus materiales, de la precisión de su montaje y de la bien calculada sencillez de su construcción general.

Un camión con pistones de aluminio, extenso número de piezas de fino acero forjado, válvulas de aleación de silíceo y cromo, más de veinte cojinetes, más de cuarenta clases distintas de acero, cristal inastillable... Un camión con el famoso motor FORD, el cambio de cuatro marchas de excepcional flexibilidad de fuerza y rapidez, las ballestas traseras Cantilever de 16 hojas, su belleza de líneas, su serie de dos tipos de chasis (corriente, de 3,35 metros entre ejes, y largo, de cuatro metros...)

Si de esta calidad de conjunto responde la fábrica hasta el punto de **garantizar cada camión indefinidamente**—¿no encuentra usted justificada la confianza que los poseedores le conceden a su vez—para formar usted su decisión a favor de un camión de tan bien fundamentada supremacía?

Sin compromiso alguno para usted el Agente FORD más próximo le hará una demostración. Es una invitación que más tarde celebrará haber aceptado

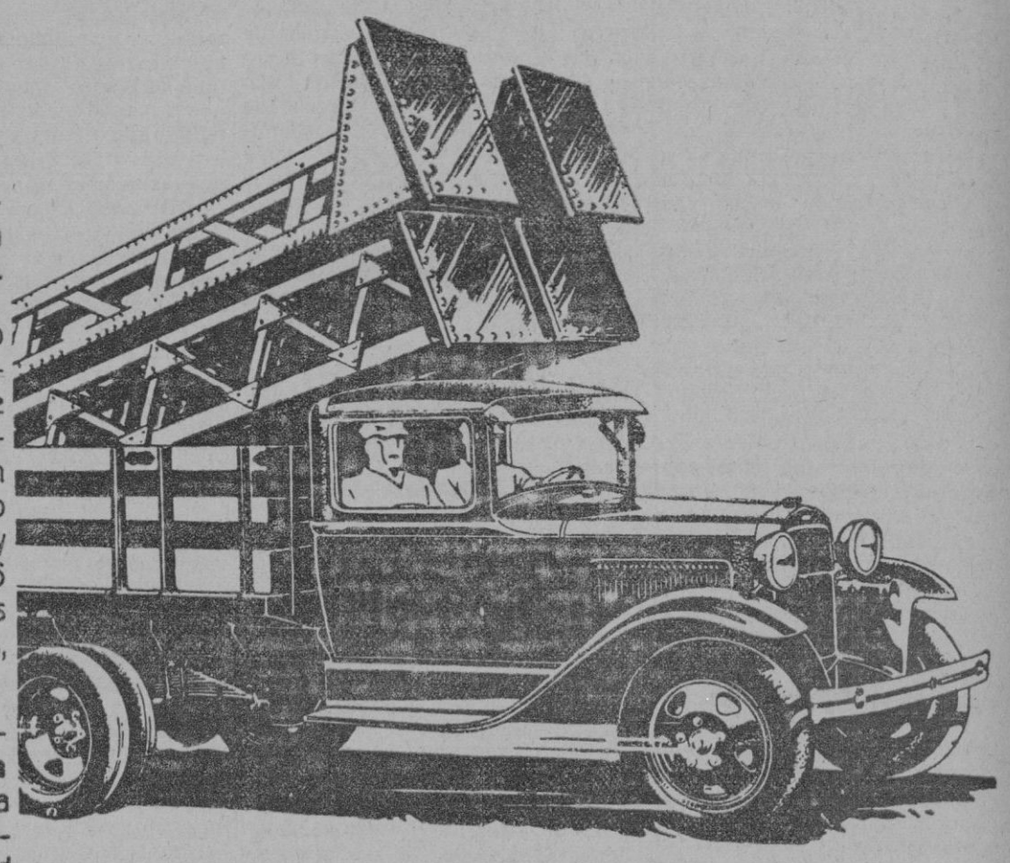

**Pida las condiciones de venta a plazos**

Los productos Ford gozan de garantía indefinida. Todo Agente Ford autorizado cambiará cualquier pieza en que se compruebe defecto de construcción, y cuidará asimismo de desmontarla y montarla de nuevo sin gasto alguno para el propietario. Esta garantía se aplica en cualquier momento de la vida del coche y **debe usted exigirla por escrito al adquirir su coche o camión**

Ford Motor Ibérica

BARCELONA

LINCOLN Ford FORDSON

MONOPLANO TRIMOTOR

---

# Odol

*asegura el atractivo de la sonrisa.*

*...y mis dientes son tan blancos y brillantes —nos dice nuestra clienta— porque desde pequeñita vengo usando* **Odol** *elixir y pasta.*

*Esta declaración honra a*

# Odol

*el mejor dentifrico del mundo.*

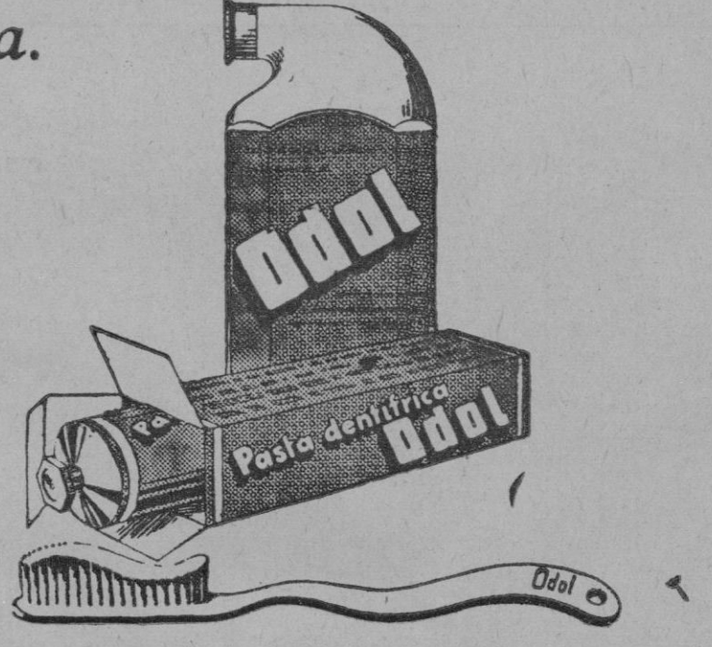


*LABORATORIO SALUS, Barcelona*

Precios para toda España (Impuestos incluídos):
Frasco G.: 4'25 Ptas. Frasco P.: 2'95 Ptas. Tubo: 2 Ptas.

M.C.D. 2022