EL DIA

PERIODICO DE LA MAÑANA

Año X.—Núm. 2.799 | Palma de Mallorca.—Jueves 12 de Junio de 1930 | Precio: 10 céntimos

La prensa soviética comenta la vuelta de Carol al trono de Rumanía, que califica de "golpe francés„.

COLABORACIÓN ESPECIAL

En el país de los presidios políticos

Cuando se habla de la servidumbre moral a que está sometida Italia de las cárceles mussolinianas, muchos creen sin duda que las víctimas tienen siempre una tendencia moral a la exageración; que es preciso tener en cuenta decepciones y rencores; que «no se hacen tortillas sin romper huevos», y que, en suma, el restablecimiento del orden y la reconstrucción económica, política, moral de una nación bien vale el riesgo de algunas correcciones infligidas a unos cuantos ilusionados; y por fin, que nadie grita tan alto como aquellos cuya voz estuvo ahogada, cuando la recuperan de uno u otro modo.

A todas estas excusas debe añadirse el hecho de que el viajero extranjero—generalmente un turista que se aloja en buenos hoteles, donde no se ejerce la tirania fascista—no conoce de aquel régimen sino el lado menos sombrío. Ve que los trenes salen y llegan a la hora marcada; lo cual le parece un progreso sobre lo pasado; y que la mendicidad ha disminuído. Son, por lo general, las dos únicas observaciones esenciales que ese viajero suele traer de su estancia en Italia.

En cuanto a saber si la economía nacional ha ganado en estabilidad, en prosperidad, esto es un problema que una simple mirada de profano, aunque sea inteligente, no basta para resolver. Menos todavia puede penetrar en la intimidad de las conciencias, para discernir si la gente es verdaderamente feliz, en un pais donde el espionaje continuo ha infundido a las gentes una prudencia que va hasta el mutismo integral; donde por doquier surge siempre la efigie del dictador, de suerte que su mirada y su ceño parecen siempre presentes, lo cual recuerda constantemente a cada uno el deber de ser circunspecto.

Acaso se sorprendan algunos cuando al llegar a la aduana fronteriza se les pida que arrojen por la ventanilla del tren los periódicos que puedan llevar y que estén prohibidos por la policia italiana como subversivos; y cuando vean circular en todos los tranvías dos agentes fascistas que vigilan sus menores gestos. Pero, después de todo, como sólo es cuestión de algunos dias, a pocos extranjeros se les ocurre meditar en el efecto que habría de producirles la aplicación cotidiana de semejante disciplina durante toda la vida.

Un leve esfuerzo de imaginación, sin embargo, bastaria para medir útilmente el horror de semejante sujeción, y calcular que, si Mussolini ha reducido el número de los funcionarios en los servicios públicos, ha aumentado enormemente el de los policías; lo cual puede, acaso, explicar en buena parte la disminución de la mendicidad. Además, el viajero extranjero no está iniciado en los rigores de la inquisición; no tiene por qué saber, por ejemplo, que está prohibido dar a los Bancos órdenes de venta, cuando se trata de valores del Estado, sin justificar la necesidad de cometer un acto que se considera atentatorio al crédito de la nación.

Suele ignorar también que quien vive en el campo no puede ir a la ciudad sino después de haber justificado los motivos de su viaje y obtenido al efecto una especie de pasaporte. No suele penetrar tampoco el viajero en la intimidad de las familias más honradamente burguesas, donde las reuniones de amigos son consideradas sospechosas, espiadas, denunciadas, como contrarias a la seguridad del Estado, es decir, del Duce.

Además, a nadie se le permite incluir en el itinerario de su viaje una visita a los presidios políticos. Se ha publicado recientemente un libro que obvia a esta deficiencia del turismo; y resulta un libro alucinante, por lo mismo que está escrito sin preocupación de literatura ni de propaganda ideológica. Es el diario de un deportado, que fué detenido y condenado al infierno de los presidios políticos sin ser interrogado ni juzgado, sólo porque se llamaba Nitti, que era sobrino del antiguo Presidente del Consejo, y que conservaba relaciones de amistad con la viuda del pobre Mateotti, asesinado por la «cheka» fascista.

Hay que leer este libro: «Nuestras cárceles y nuestra evasión», porque está compuesto como un relato de viaje, sin retórica, día por día. Tres meses en Lampedusa, treinta meses en Lipari. Los tres compañeros de presidio y de evasión pertenecen a la burguesía más distinguida; y casi todos los que compartieron su calvario son de la misma clase social; antiguos diputados, profesores, sabios; personas de todas las edades, desde el estudiante de buena familia hasta el anciano a quien la seguridad, de que ha de morir en tan cruel destierro infunde una resignación altiva, ante la cual sus guardianes se exasperan hasta el sadismo. En el islote árido donde están confinados, vigilados mucho más estrechamente que prisioneros por delitos comunes, sus conversaciones y sus gestos son espiados constantamente, la intimidad de su conciencia sometida a la prueba perpetua de los agentes provocadores, su correspondencia escudriñada con una diligencia recelosa. Sufren una claustración acompañada de provocaciones incesantes. Todo ello supone una tensión de nervios tan deprimente, tan enloquecedora, que es preciso admirar el vigor moral que permite a esos hombres resistir a tan sabia organización de pruebas, en la que vemos revelarse un verdadero sadismo de verdugos.

La posibilidad de que la opinión europea se entere de estos métodos tiránicos es sumamente desagradable para el dictador; y el temor a que puedan divulgarse siquiera en parte ha procurado a veces algún alivio inesperado en el régimen de algunos detenidos. Cabe, por lo tanto, esperar que el relato de Nitti y de sus dos compañeros, de ser difundido como lo merece en las naciones civilizadas, contribuya a suavizar algo la suerte lamentable de los centenares de condenados políticos italianos, mucho peor tratados que los criminales en las cárceles y en los presidios de derecho común.

FRANÇOIS ALBERS

Diputado, ex-Ministro de Instrucción Pública en Francia.

(Prohibida la reproducción total o parcial)

Nota al día

COMO LAS CEREZAS.—*La parábola de las cerezas—intensas de color, ahora como sangre en coágulos—es algo eminentemente civil. Existe una civilidad mental, como una civilidad social. La primera se llama asociación de ideas y la segunda solidaridad.*

Una cereza arrastrando otra cereza representa una actividad bella y libre. Entraña una diferencia soberbia respecto del eslabón en la cadena. El eslabón es el enlace hermético, cerrado, servil, haciendo que su peso o fuerza marquen siempre en el otro la misma huella. La cereza con su juego libre, voluntarioso, marcando arabescos en el frutero, sustituye la rigidez lógica del engranaje por el arbitrio estético.

Las ideas ¿deben permanecer en la cabeza como eslabones, como cangilones de noria, como silogismos, o como cerezas, yuxta puestas con fruición y con libertad, que obran como imágenes atrayentes, llenas de color y de interés, moviéndose unas en pos de las otras, endulzando a un tiempo la boca y los ojos?

Y la solidaridad ¿debe ser castrense jamás, entumecida por el automatismo de la ley, por la exigencia de una clase triunfante, o al revés, algo espontáneo, acogedor, avivado por ideas fraternas de amor y comprensión?

¡Esas cerezas, tres, veinte, cincuenta que arrastradas por un par rebosan del cuenco de la mano! ¡Esas ideas, sólidas, firmes, que sin gravidez se reunen en torno de una sola, para hacer más prolífico un proyecto y convertir en nada la frivolidad! ¡Esos hombres, que al parecer sin solicitud han sabido atender a la voz sugestiva de los grandes problemas! Comer una cereza es acercar otra a la boca. Resolver un problema, ha sido también siempre, plantear uno nuevo.

—J. E.

Política internacional

Inglaterra

De cuantos cambios se han realizado en el gabinete laborista no quedará nada verdaderamente interesante más que el traslado del señor Thomas, al importantísimo cargo de Secretario de los Dominios donde ha sido muy bien recibido por todos los sectores por lo que es felicitadísimo el primer Ministro.

El señor Thomas tiene profunda experiencia política para desempeñar el cargo a las mil maravillas y su labor en tal puesto fué ya de gran utilidad en 1924. Así es que ahora se encontrará en un medio que conoce perfectamente por lo cual ya dijo Mac Donald en la Cámara de los Comunes que su nombramiento era una preparación para la Conferencia imperial del próximo Otoño y para la realización de los proyectos interimperialistas del Gobierno que encamina también a evitar el paro. Por su cargo ocupará la Presidencia de la Conferencia y cuenta seguramente conseguir una perfecta compenetración económica de los dominios con la Metrópoli y también favorecer la emigración obrera y los intercambios comerciales a fin de poco a poco ir dominando el desgaste que va consumiendo las fuerzas vitales de la nación británica. Lo cual es su tema favorito que con gran calor aprueban todos los ingleses. Por otro lado se tiene la impresión evidente que Inglaterra no espera más socorro en su lucha contra la depresión económica y el paro de ella resultante, que de sus dominios y colonias y todas las declaraciones de sus hombres políticos, industriales y economistas lo demuestran.

El primer Ministro tiene definido en la Conferencia de la Prensa imperial que su concepción del imperio ideal sería dándole una *estructura gótica* y observaba que el gran problema que debería resolver la Conferencia sería el de cambiar las libertades con las obligaciones imperiales y mantener la unión diplomática del imperio, sin rehusar la libertad de acción de cada dominio. Son estas palabras la confesión más clara de que el Gobierno laborista se dá perfecta cuenta del peligro que se corre ignorando deliberadamente las aspiraciones de cada día más acusadas del país hacia la formación de un sólido bloc imperial cuya constitución es aun muy imprecisa pero que se base esencialmente sobre un régimen librecambista o preferencial en el interior, y proteccionista en el exterior y bajo la base de racionalización del comercio y la industria imperiales.

El movimiento iniciado por Lord Beverbrook hace grandes progresos y es un hecho significativo que en Manchester, reputado como centro del librecambismo, se haya consultado la Cámara de Comercio sobre un referendum facultativo al derecho sobre los productos alimenticios y haya dado el siguiente resultado; 996 votos contra la salvaguardia 607 por el libre cambio y 232 por la protección contra todas las importaciones, incluso las primeras materias y las alimenticias.

Y quiérase o no, el gobierno no puede ignorar avisos de tal naturaleza siendo su misión estudiar el modo y forma de asegurar la cooperación eficaz del resto del imperio y el señor Thomas parece el más indicado para llevar el propósito a feliz término, pero no por ello dejará de ocuparse del problema interior del cual es él único responsable.

Por último hay que consignar que su labor va a ser improba por cuanto el problema del paro sigue presentando aspecto poco tranquilizador.

N. B.

Libros

Cruces y muertos

¡Otra nueva novela bélica; es decir, contra el belicismo! El ideal pacifista acentuándose más cada día que pasa a través de estas obras dedicadas a pintarnos la guerra. Sí para aceptar o rechazar una idea hemos de conocer o figurarnos previamente la magnitud que puede alcanzar en la práctica, para aceptar o rechazar la idea bélica debemos previamente conocer la guerra, saber de sus honores, del sentimiento trágico de contemplar los muertos, del hambre, del dolor, de la brutalidad de la guerra, y, entonces, podremos conscientemente, pronunciarnos en pro o en contra suya, desechar o acatar los mitos del deber y de la patria.

Las novelas de guerra han sido, sin duda, en estos últimos tiempos, uno de los más activos elementos de propaganda contra el belicismo, ya que, de manera harto aguda, a veces, nos ha pintado cuadros verdaderamente horribles de los campos de batalla, haciéndonos vivir escenas, cuyo solo recuerdo crispa los nervios.

Ultimamente ha aparecido en castellano — versión perfectísima del francés, hecha por Boris Burcha—«el primer libro de guerra» del que es autor Roland Dorgelés, uno de los más ilustres prestigios de las letras francesas. *Cruces y muertos.—Les croix de bios*, en su título original—es la novela del soldado francés por excelencia. Un recuerdo vibrante de la vida gloriosa del *poilu*, y un homenaje a los muertos en halocausto de la patria...

Un libro verdaderamente admirable y una de las más perfectas novelas de la guerra. El heroismo y el dolor de los soldados que, oscuramente, se exponían a la muerte sin otra ambición que la de ver triunfantes las armas de su patria, tiene en estas páginas su más perfecta exaltación, su canto más sincero y apasionado.

Todo corazón

Luis León, con la publicación de *Mujercita Loca*, se acreditó como escritor pulcro y de imaginación exburerante, cualidades que se acrecientan ahora con la aparición de su última novela: *Todo corazón*, obra en que se muestran ante los ojos del lector los más diversos ambientes y paisajes: La vida mundana y galante de la ciudad moderna; la trama de un espionaje sensacional, seguida de un error judicial; el dinamismo y la agitación de los pueblos en guerra; intrigas, pasiones, luchas, miserias y egoismos y, por último, el colofón brillante del triunfo del amor y la justicia sobre todas las renovadas ambiciones y todos los deseos latentes en las almas de los personajes que desfilan por *Todo corazón*.

Desde el punto de vista literario, la novela resulta agradable y bien cortada.

Otras ediciones

En las selecciones populares que regularmente edita la prestigiosa casa Editorial Juventud, de Barcelona, han aparecido últimamente las siguientes interesantes obras: «Un disparo al infinito», por Otto W. Gaid; «Las Veleidades de Consuelo», por Carmela Eulate; «Disciplinas de amor», por J. Aguilar Catena; «Una boda en el gran mundo» por Octavio Feuillet; «Justa y Rufina», por J. F. Muñez y Palón; «Rebelión» por S. González Anaya; «El ama de llaves», por Henry Greville; «La estatua velada», por M. Maryan; «El heredero» por Francés Hodgrán Burnett; «Camino dificil», por Concordia Menel; «Las apariencias engañan», por A. M. Williamson; «Error», por María Sepulveda; «El Sehriff», por Peter B. Kyne; «Corazones que no se encuentran», por Berta Ruck: «El alojado», por Besta Bucky «Pilar Guerra», por G. Diaz Caneja.

NICOMEDES SANZ Y RUIZ DE LA PEÑA

Del grupo «Crítica»

Valladolid-26-V-1930.

ANECDOTARIO

PARA PLANTEAR UN PLEITO

En el salón de conferencias del Congreso se hablaba en cierta ocasión de lo aficionados que son a pleitear los aldeanos gallegos y de las argucias de que se valen para exponer a los abogados sus pleitos. Es sabido que frecuentemente exponen no su caso, sino el del contrincante.

El conde de Bugallal refirió que tres aldeanos visitaron a un abogado, al que pidieron consejo para reclamar contra cierta individuo a quien fueron a pedir un dinero que les debía y no se lo abonó. Además, les había maltratado de obra y de palabra.

—¿Tenéis testigos de eso?—les preguntó.

—No. Estábamos solos en su casa con él.

—Pues entonces nada puede hacerse.

Salieron los aldeanos del domicilio del letrado, pero volvieron al poco rato.

—Señor—le dijo uno de ellos—, antes no contamos la verdad. Lo ocurrido fué que yo reclamé el dinero, que a quien maltrató el deudor fué a mí y que éstos lo vieron.

El abogado quedó asombrado de la astucia de sus ladinos visitantes.

Advertimos a nuestros comunicantes que toda la correspondencia relativa al periódico, excepto la administrativa, debe ir dirigida a la Dirección de mismo

NUESTROS COLABORADORES

Meditaciones sin importancia

Un faetón va, camino adelante, arrastrado por un magnífico tronco de caballos castaños.

Quiere verificar su raid. Quiere pasear triunfante el nombre de Barcelona por todos los pueblos europeos.

Para conseguirlo, lleva a ambos lados, y sobre su fondo amarillo, escrita en varios idiomas, la siguiente leyenda: «Visitad Barcelona, el país de la eterna primavera».

Los ensoñadores jardines de la Exposición le han servido de marco, para recibir el espaldarazo. Allí se armó caballero y desde allí, se lanzó a la realización de la aventura.

En pleno centenario del Romanticismo, este afán del anacrónico faetón, nos parece también altamente romántico.

Mientras las exigencias de la vida moderna, amasada en el más desenfrenado dinamismo, se obstinan en negar a todo vehículo de tracción animal, el derecho a subsistir, este faetón se yergue gallardamente y comienza su éxodo por paises desconocidos, para regresar, tras la conquista de rutas insospechadas, al punto de origen y ocultarse nuevamente en la sombra vergonzante de su inutilidad manifiesta.

***

La humanidad de hoy quiere correr. Quiere arribar a todas las realidades, que su imaginación desbocada le brinda, prontamente. No le importa si, llevada de sus impaciencias, deja en el camino girones de su vida, ni se le oculta, tampoco cuán dulcemente sedante debería ser una tregua de reposo; pero, no puede detenerse en reflexiones si no quiere sucumbir también, ya que huyó—quizás para siempre—la serena armonía.

En todas nuestras actividades las pulsaciones se aceleran y lo que preocupa—repetimos—no es solo llegar, sino, llegar pronto, cuanto antes, en un salto mortal, si es preciso.

Así, contemplamos con estóica resignación, como se agotan vidas florecientes y lozanas, en aras de la carrera sin freno; vidas que, en el mejor de los casos, se convierten en campo fertil de neurasténicos de eternos descontentos enloquecidos.

¡Dinamismo! ¡Velocidad! ¡Vértigo! triptico que nuestras juventudes persiguen con todas las solicitudes de un enamorado.

***

Y, pensamos en el pacífico faetón en sus caballos castaños—¿Se encontrarán perdidos en la algarabía de una ciudad cosmopólita?

¡Oh! los tristes caballos del coche de punto, mostrando toda la miseria de su ruinoso presente; de su iucierto porvenir,—El taxis les tiene aherrojados; es el enemigo irreconciliable que les niega hasta el pan y la sal, porque no aciertan a coger el compás trepidante de su motor.

Solo en las grandes solemnidades pueden remozados y optimistas codearse, sin rubor, con el auto y hasta superarle, por su distinción que arranca comentarios del transeunte.

Con cuanta complacencia mirarán el paso señorial, por paseos y avenidas, de los caballos castaños del faetón—En el dolor de su fracaso, hasta se sentirán un tanto redimidos.

¿Estarán cara a cara, sin sentir precipitaciones, por la inacabable monotonía de una carretera?

Si es así, la cuita blanca brillará en la hora mediana, con ribicundez cegadora y el anacrónico vehículo chirriará cansino; mas, un relincho triunfal, de sus caballos castaños, le recordará cuanta energia se necesita para coronar con el laurel victorioso una empresa, si ha de llevarse a cabo con el solo factor voluntad, puesto a su servicio.

¿Que importa que en este bohemio peregrinar se vea repetidas veces obligado a replegarse a un lado del camino, para ceder la preferencia a los inquietos autos, devoradores de tiempo y de distancias?

El seguirá inmutable, seguro de sus fuerzas, confiado en su vitalidad.

Al fin, como buen viejo, tiene sus ribetes de filósofo y sabe que el auto, después de abandonarle y cubrirle de polvo, con arrogancias de mozalbete inexperto, muchas veces, a la vuelta de una carretera yace maltrecho, víctima de sí mismo, de sus alardes de velocidad. Será entonces cuando él se le acercará, cuando se hablarán sin rencores—porque el dolor hermana—y sabrá perdonar, como un padre comprensivo, la diablura del hijo alocado.

Las arrogancias suelen producir resultados fatales. España sabe, después de haberlas vivido durante seis años, cuán funestas son.

***

El pacífico peatón va camino adelante, con paso comedido; seguro de sí mismo; humildemente fuerte.

Por esto nos parece, el romántico emisario de nuestra tierra, digno de ir pregonando la magnitud del esfuerzo que Barcelona ha realizado con su Exposición, tambièn, calladamente, pausadamente, resistiendo con valentía, cuantas injustas pretenciones se le han impuesto.

Pero, es que sabía, como sabe el simpático paetón, que el triunfo no es del que más corre, sino, del que llega pletórico de energias y sin denotar cansancio.

De que Barcelona ha triunfado plenamente, ¿podríamos dudar?

CONSUELO GARCIA GUARDIOLA

(Mari-Consuelo)

Barcelona.

La Redacción de EL DIA está formada por Nicolás Brondo Roten, Director; Rafael Ramis Togores, Redactor-Jefe; Juan Alomar Cifre, Miguel Alomar Cifre, M. Angel Colomar Moyá, Pedro Ferrer Gibert, Simón Fullana Font, Gregorio Mesquida Matas, Julián Oliver Vert y Jaime Torres Riera.

La Conferencia del Desarme, por Biel

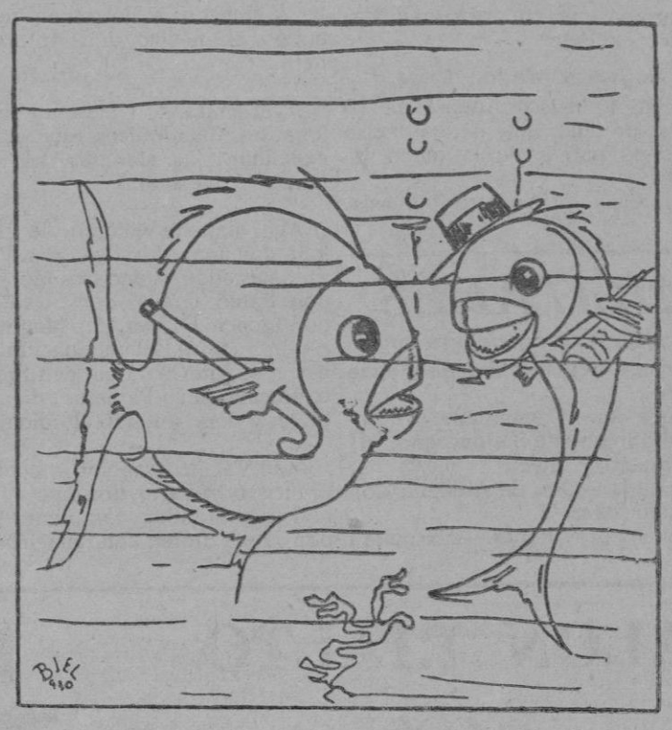

—¿Tú crees en la efectividad del Desarme Naval?

—¡¡Recalamari!. Pero tú, te lo habías tomado en serio, [illegible] rido besugo?

M.C.D. 2022

INFORMACION LOCAL

Municipales

Los servicios de limpieza

Anteayer a las seis de la tarde el Alcalde señor Suau, acompañado del teniente de Alcalde señor Calafell, Concejales don Juan Llabrés y don José Mas, Ingeniero señor Zaforteza y Oficial señor Ribot, procedió al examen de todo el material de limpieza, riego y recogida de residuos domésticos que posee el contratista de los referidos servicios.

La inspección se verificó detenidamente y sin dejar detalle.

Tanto el Alcalde como los demás señores quedaron satisfechos del funcionamiento y estado de conservación del aludido material.

El señor Suau dirigió breves palabras al personal encargado de los servicios, exhortándoles a que cumplan con todo esmero su deber y que atiendan todas las demandas que con respecto a la recogida de residuos de las casas particulares les hagan los vecinos.

También encargó al personal que dentro de las dificultades propias del trabajo procuren presentarse aseados y correctos en todo.

Igualmente se enteraron del modo como están organizados los trabajos, haciéndose las indicaciones pertinentes o completar y mejorar los servicios.

El Empresario ofreció atender tales indicaciones y coadyuvar a los deseos de la Comisión Municipal.

Visitas

Estuvieron ayer a cumplimentar al Alcalde señor Suau en su despapacho, el Alcalde de Manacor señor Lliteras, con el abogado don Guillermo Puerto, y el Secretario Judicial del distrito de la Lonja don Ramón Sánchez.

HOY EMPIEZAN LOS EXÁMENES

El Bachillerato universitario

Los exámenes del Bachillerato universitario *Sección de Letras* empezarán hoy jueves dia 12 a las 10 de la mañana.

Los alumnos que deseen ser examinados depositarán en la Secretaría de este Instituto la cantidad de doscientas pesetas para sufragar los gastos de la Comisión de Catedráticos.

***

Desde ayer se encuentran en Palma los Catedráticos de la Universidad de Barcelona señores Torre del Cerro, Balcells y Xirau, que forman parte del Tribunal examinador.

SUCESOS

Detención por hurto

Por la Guardia civil del puesto de esta capital se procedió a la detención del soldado Lucio Garrote Martinez, autor convicto y confeso de la sustracción de un reloj, una cadena, con varios colgantes de monedas, de plata, efectuada el lunes dia 9, en la plataforma del tranvia de Palma a Establiments, a un vecino de esta ciudad.

El detenido fué entregado al Oficial de guardia de prevención del Regimiento de Infantería núm. 61 al que pertenece y el atestado al Gobernador Militar de esta Plaza a fines de justicia.

Denuncias de la Guardia Civil

En Petra ha denunciado a los vecinos Bernardo Bauzá Barceló, Antonio Bauzá Enseñat y Bernardo Bauzá Enseñat por haberse permitido abofetear a Ramón Cuencas Vallés por cuestión de muchachos.

***

Por infracción del Reglamento de Circulación Urbana e Interurbana ha denunciado a un conductor en Alaró y otro en Petra.

Los juegos de los niños

El niño Francisco Aguiló, de 10 años, se produjo una herida incisa en el dedo pulgar de la mano izquierda.

En la Casa de Socorro fué asistido..

MILITARES

Servicio de la Plaza para hoy

Parada.—Regt.° Infantería Palma núm. 61.

Jefe de dia.—Comandante del Regimiento Infantería Palma núm. 61 don Francisco Mulet.

Imaginaria.—Otro de Artillería don Fernando Ribas.

Hospital y provisiones.—2.° capitán del Regimiento Infantería Palma número 61.

Vigilancia.—4.° oficial del mismo.

D. O. de S. E.—El Comandante Srio.—*Antonio Rosselló.*

Orden de la Plaza de ayer

Debiendo verificarse el día 13 del actual a las 8 horas la Comunión Pascual de los enfermos que se encuentran en el Hospital Militar de esta Plaza, y con el fin de que dicho acto revista la mayor solemnidad, concurrirán a él, con la debida anticipación, las comisiones y piquete que a continuación se expresan, vistiendo todos traje de media gala kaki.

Comisiones

Regto. Infantería Palma núm. 61 1 jefe, 1 capitán, 2 subalternos.

Regto. Mixto Artillería Mallorca, 1 jefe, 1 capitán, 2 subalternos.

Grupo Ingenieros Mallorca, » jefe, » capitán, 1 subalterno.

Sección Tropas Indencia, » jefe, » capitan, 1 subalterno.

Zona Reclutamiento Palma, Sanidad Militar de Mallorca, Guardia Civil Baleares, Carabineros de id., los que designen sus respectivos Jefes según las necesidades del servicio.

Piquete

Uno del Regimiento de Infantería núm. 61 compuesto de un subalterno, un sargento, dos cabos y 18 soldados con música y banda.

AUDIENCIA

Homicidio

Ayer mañana se celebró la vista de la causa instruida contra Julián Obrador Amer, acusado de un delito de homicidio en grado de frustación.

El hecho de autos ocurrió el día 25 de Agosto del pasado año en el predio «S'Avellet» de Santañy y en él resultó herido, de varios disparos de escopeta, Blas Vicens que, en unión de cinco individuos más, fué allí para cazar.

Representó el Ministerio público el teniente fiscal señor Prada.

El procesado estuvo defendido por el Abogado don Antonio Pou.

Practicada la prueba testifical, pericial y documental y en vista del resultado de la misma el fiscal retiró la acusación.

El juicio quedó concluso para dictar sentencia.

La Filadora

Estampados, Alpacas, Etamines, Crespones, Georgettes

DEL CARNET

Ha obtenido el titulo de Médico-cirujano en la Facultad de Zaragoza el joven don Juan Palliser Balaguer.

—

En la Academia General Militar de Zaragoza, ha ingresado el joven don Enrique Gralla Lladó.

—

En la Facultad de Medicina de Madrid ha terminado la carrera de Odontólogo el joven don Juan Ticoulat Boned.

—

El alferez del Regimiento de artillería de Mallorca don Eduardo Proleias Terrasa, ha sido ascendido a teniente.

—

En la iglesia de la Inmaculada Concepción (Arrabal de Santa Catalina) recibió por primera vez el pan de los angeles la niña Margarita Bosch Salvá hija de nuestro amigo el Practicante del Hospital civil don Miguel Bosch.

—

Se encuentra en esta ciudad, el Arquitecto señor Raspall, inspector de las obras del templo de la Virgen del Carmen del arrabal de Santa Catalina.

—

Invitado por el Dr. Durán y Arrom para asistir a los estudios cardiológicos que se efectúan en su clínica, ha marchado a Barcelona nuestro amigo el médico don Antonio Alberti.

—

Ayer mañana vinieron de Barcelona los Catedráticos que han de examinar a los alumnos del Bachillerato Universitario.

—

Ayer mañana vinieron de Barcelona don Juan Mestres, don Valentin Salas, don Francisco Moragues, don Pablo Gralla, don Luis Fuster, don Ignacio Palmer, don Manuel Serra, don Pedro Uelam, don Juan Molies, don Antonio Coll, don Francisco Roca, don J. Piqueras, don Juan Pieras y don Antonio Gordiola.

—

Para Valencia salieron anoche don Francisco Navarro, don Juan Vilaro, don Juan Montiel, don Pedro Valls, don Jaime Brotet, don Rafael Detrús, don Pedro Ferrer, don Jesús Gimenez y don Ramón Peris.

—

Anoche embarcaron para Barcelona don José Ribas, don Juan Mestre, don Manuel Bustamante, don Francisce Bo, don Manuel y don Ernesto Llofriu, don Manuel Serra, don Antonio Mateos, don José Casellas y don Lorenzo Riutort.

—

Ayer llegó de Barcelona el Director General de la «Caja de Pensiones para la Vejez y de Ahorros» nuestro distinguido amigo don Francisco Moragas Barret.

Dr. ROGLÁ Pecho y corazón Tuberculosis en todas sus formas
Sindicato, 124

TEATRALES

Principal

Dos superproducciones se estrenarán hoy en el Principal. La comedia titulada «De pura raza» por Virginia Pearson y «El caso de Ana Andrevna».

La interpretación corre a cargo de Robert Frazer, Sowell Herman, Margaret Livigstan y Josephine Borio.

Moderno

Hoy reaparece en la pantalla de este salón la deliciosa estrella de la Paramount Nancy Carroll acompañada del simpático actor Charles Rogers interpretando el rol de protagonista de la gran superproducción sonora «La rosa de Irlanda», película sincronizada con inspirada música, bellas canciones y baile; siendo su argumento sentimental y al mismo tiempo de fina comicidad.

Oriental

Se anuncia para hoy jueves el estreno de la interesante película americana «5.000 dollares de recompensa» por el popular caballista Tom Mix.

Como complemento del programa se proyectará la artística película de la Metro Goldwin «Corazón sincero» por Sally O'Neill, y una cómica en dos partes.

Rialto

Hoy está anunciado el estreno en este salón de la gran superproducción Gaumont Diamante Azul (fuera de programa) «Ben Ali» por León Mathot y Luisa Lagrange, considerada como una de las mejores películas de este año, por su emocionante argumento y lujosa presentación.

De complemento se proyectará la fina comedia «De la misma cuna» por Viola Dana y Rex Lecase.

Bolsa de mercancías

Datos facilitados por la casa Sureda, Terrasa y C.ª
Día 11 de Junio de 1930.

Meses	Cierre anterior	Apertura 3 tarde
	Algodón	
New York		
Julio	15'10	15'17
Octubre	14'16	13'90
Diciembre	14'21	14'95
Enero	14'21	14'03
	Trigo	
Chicago		
Julio	106 3/8	106
Septiembre	109 2/8	109
Diciembre	113 6/8	113 1/8
Winnipeg		
Julio	113 2/8	113 5/8
Octubre	116 7/8	116 5/8
Diciembre	118 3/8	118 5/8
	Maiz	
Chicago		
Julio	81 4/8	81 5/8
Septiembre	81 7/8	81 7/8
Diciembre	75 6/8	75 6/8
	Café	
New York		
Julio	7,83	7,89
Septiembre	7,75	7,73
Diciembre	7,54	7,45

DIPUTACIÓN

Aclaración

El diputado provincial don Antonio Moncada, con referencia a su intervención en la sesión del martes en la Diputación, nos ruega hagamos constar que única y exclusivamente aceptó él el tercer extremo de la proposición de don Fernando Pou, es decir, el que hacia referencia a la derogación del Código Penal que elaboró la dictadura, poniendo en vigor el de 1870, y que lo que interesó fué que las peticiones del señor Pou fueran discutidas y votadas en la sesión plenaria citada.

30 años atrás

12 junio de 1900.—*La Dirección general de Administración comunicó al Ayuntamiento quedaban suspendidas las subastas anunciadas para los dias 15 y 16 que se referian a la contratación de los servicios de alumbrado por gas y electricidad. Entre los concejales reina gran revuelo. El Alcalde señor Rosselló Cazador se dirigió a los representantes en Cortes declinando su responsabilidad para el caso de que el Ayuntamiento acuerde tomar medidas extremas.*

NOMBRAMIENTOS

Cargos judiciales

Relación del nombramiento de Jueces y Fiscales Municipales y sus respectivos suplentes de pueblos del territorio de esta Audiencia para la próxima total renovación, nombrados por la Sala de Gobierno con asistencia de los Decanos de los Colegios de Abogados y de Notarios en sesión de veinte de mayo último.

Partido de Manacor

Artá

Juez, don Pedro Amorós Amorós
Suplente, don Julián Carrió Muntaner
Fiscal, don Pedro Moragues y de Arcos
Suplente, don Antonio Salas Antich

Campos del Puerto

Juez, don Antonio Fernández Vicens
Suplente, don Damián Bennasar Vanrell
Fiscal, don Miguel Valls Más
Suplente, don Tomás Ballester Talladas

Capdepera

Juez, don Antonio Caldentey Flaquer
Suplente, don Nicolás Servera Espinosa
Fiscal, don Juan Sancho Espinosa
Suplente, don Juan Moyá Ferrer

Felanitx

Juez, don Pedro A. Reus Bordoy
Suplente, don Juan Bordoy Gomila
Fiscal, don Pedro Oliver Domenge
Suplente, don Joaquin Oliver Bonet

Manacor—Capital

Juez, don Gabriel Caldentey Santandreu
Suplente, don Martín Bonet Marcó
Fiscal, don Juan Riera Santandreu
Suplente, don Antonio Tous Febrer

Porreras

Juez, don Francisco Mora Escarrer
Suplente, don Juan Barceló Frau
Fiscal, don Mateo Sastre Ferrando
Suplente, don Miguel Meliá Noguera

Petra

Juez, don Sebastián Riera Nicolau
Suplente, don Juan Esteva Sancho
Fiscal, don Francisco Riera Lladó
Suplente, don José Monroig Moragues

Montuiri

Juez, don Miguel Servera Munar
Suplente, don Francisco Sastre Más
Fiscal, don Pedro Miralles Bauzá
Suplente, don Jaime Pocoví Miralles

San Juan

Juez, don Gabriel Gual Bauzá
Suplente, don Amador Bauzá Fiol
Fiscal, don Antonio Matas Matas
Suplente, don Bartolomé Juan Barceló

San Lorenzo de Descardazar

Juez, don Salvador Carrió Galmés
Suplente, don Bartolomé Umbert Soler
Fiscal, don Rafael Cortés Picó
Suplente, don Miguel Soler Ordinas

Santañy

Juez, don Lorenzo Bonet Clar
Suplente, don Julián Suau Bonet
Fiscal, don Juan Lladó Ferrando
Suplente, don Bartolomé Vidal Rigo

Ses Salines

Juez, don Jorge Llull Bonet
Suplente, don Guillermo Bonet Suñer
Fiscal, don Antonio Bonet Burguera
Suplente, don Guillermo Bonet Burguera

Son Servera

Juez, don Mariano Servera Fábregas
Suplente, don Melchor Santandreu Carbonell
Fiscal, don Miguel Sancho Sancho
Suplente, don Antonio Massanet Esteva

Villafranca de Bonany

Juez, don Sebastián Sancho Servera
Suplente, don Jaime Rosselló Catalá
Fiscal, don Francisco Sansó Bauzá
Suplente, don Esteban Bauzá Gelabert

Distrito de la Catedral

Algaida

Juez, don Miguel Balaguer Palou
Suplente, don Miguel Oliver Vich
Fiscal, don Miguel Vanrell Vich
Suplente, don Rafael Crespí Amengual

Lluchmayor

Juez, don Miguel Catany Company
Suplente, don Juan Roig y Garcías
Fiscal, don Bartolomé Salvá Miquel
Suplente, don Nicolás Taberner Salvá.

Marratxí

Juez, don Rafael Jaume Juliá
Suplente, don Antonio Cañellas Quetglas
Fiscal, don Abdón Pastor Jaume
Suplente, don Sebastián Oliver Moll

Palma.—Capital

Juez, don Francisco Rius Ripoll
Suplente, don Jacinto Feliu Blanes
Fiscal, don Juan Sureda Montaner
Suplente, don Antonio de Oleza Frates

Distrito de la Lonja

Andraitx

Juez, don Pedro José Jofre Pujol
Suplente, don Antonio Bosch Vicens
Fiscal, don Rafael Calafell Ferrer
Suplente, don Antonio Calafell Juan

Bañalbufar

Juez, don Guillermo Albertí Nadal
Suplente, don Juan Albertí Tomás
Fiscal, don Lorenzo Picornell Picornell
Suplente, don Jaime Picornell Tomás

Buñola

Juez, don Gregorio Estarellas Llinás
Suplente, don Salvador Balle Nadal
Fiscal, don Salvador Balle Campins
Suplente, don Miguel Negre Quetglas

Calviá

Juez, don Juan Alemany Enseñat
Suplente, don Juan Salom Cabrer
Fiscal, don Jaime Moragues Juaneda
Suplente, don Juan Massot Sans

Deyá

Juez, don Bartolomé Rullán Vives
Suplente, don Juan Vives Pizorno
Fiscal, don Miguel Bauzá Bauzá
Suplente, don Bartolomé Ripoll Marroig

Esporlas

Juez, don Bartolomé March Palou
Suplente, don José Matas Arbós
Fiscal, don Sebastián Mir Bujosa
Suplente, don Miguel Bestard Llinás

Estallenchs

Juez, don Pedro Perpiñá Balaguer
Suplente, don Antonió Alemany Palmer
Suplente, don Francisco Palmer Bestard

Fornalutx

Juez, don José Arbona Busquets
Suplente, don Miguel Busquets Ferrer
Fiscal, don Juan Albertí Mayol
Suplente, don Bartolomé Vicens Mayol

Sóller

Juez, don Pedro Antonio Alcover Pons
Suplente, don Miguel Coll Mayol
Fiscal, don Baltasar Marqués Oliver
Suplente, don Juan Enseñat Bisbal

Santa Eugenia

Juez, don Antonio Bibiloni Oliver
Suplente, don Antonio Bibiloni Rigo
Fiscal, don Guillermo Bibiloni Roca
Suplente, don Sebastián Arrom Crespí

Santa Maria

Juez, don Juan Nigorra Reinés
Suplente, don Francisco Jaume Ferrer
Fiscal, don Matías Calafat Mas
Suplente, don Juan Rosselló Pizá

Puigpuñent

Juez, don Miguel Vila Ripoll
Suplente, don Sebastián Grau Colomar
Fiscal, don Matias Bauzá Ripoll
Suplente, don Gabriel Palmer Martorell

Valldemosa

Juez, don Bartolomé Estrades Canals
Suplente, don Mateo Calafat Estrades
Fiscal, don Pedro J. Pons Fiol
Suplente, don Jaime Mateu Vila

Palma.—Capital

Juez, don Mateo Ramón Gamundi
Suplente, don Gabriel Rullán Ballester
Fiscal, don Ignacio Guasp Ferragut
Suplente, don Sebastián Mora Rosselló

Ayuntamiento de Palma

Negociado de Arbitrios

Arbitrio Marquesinas y Toldos

Por el presente queda expuesta a efectos de reclamación en las oficinas de este Negociado, la relación de contribuyentes sujetos al pago del arbitrio sobre Marquesinas y Toldos del corriente Ejercicio 1930, a partir del dia de inserción del presente en el B. O. de esta provincia y durante el plazo de quince dias hábiles.

Lo que hago público para conocimiento de los interesados.

Palma 10 junio 1930.—El Alcalde, *Jaime Suau.*

Ferrocarril de Sóller

Viajes de Turismo

Forfait que a partir del 1.° de Abril próximo establece esta Compañía en combinación con el Hotel Ferrocarril, de Sóller y Restaurant «Marisol».

Precios:

	Ptas.
Viaje de Palma a Sóller y viceversa en 1.ª clase con comida en el Hotel Ferrocarril	10'00
Viaje de Palma al Puerto de Sóller y viceversa con comida en el Restaurant «Marisol»	10'50

Menú de las citadas comidas: Entremeses, cuatro platos, dulce y fruta del tiempo.

Despacho de los forfaits: Taquilla de billetes de la Estación de Palma.

NOTA: Los Domingos y dias festivos los trenes de la Compañia Ferrocarriles de Mallorca» enlazan con los de esta Compañía por la mañana para el viaje de Palma a Sóller y por la tarde para el viaje de Sóller a Palma, e interior de la Isla.

ELIXIR ESTOMACAL SAIZ DE CARLOS
Tonifica, ayuda a las digestiones y abre el apetito, curando las molestias del ESTOMAGO e INTESTINOS
DOLOR DE ESTÓMAGO, DISPEPSIA, ACEDÍAS Y VÓMITOS, INAPETENCIA, DIARREAS EN NIÑOS Y ADULTOS, DILATACIÓN Y ÚLCERA DEL ESTÓMAGO DISENTERÍA, etc.
Muy usado contra las diarreas de los niños incluso en la época del destete y dentición. Es inofensivo y de gusto agradable.
VENTA: Principales farmacias del mundo

Hace renacer el cabello y lo conserva indefinidamente, dándole el brillo natural y finura que lo hermosea.
PREPARADO POR
La Florida S.A. BARCELONA
APARTADO — 635

El Dia publica diariamente 8 páginas

SALON RIALTO
HOY
a las 6 y media

DE LA MISMA CUNA por Viola Dana y Rex Lease
BEN-ALI por León Mathot y Luisa Lagrange
CÓMICA ENCICLOPEDIA
Lunes: PASOS VACILANTES por Estelle Taylor

M.C.D. 2022

Cine Moderno HOY a las 3 y media

LA ROSA DE IRLANDA (sonora) por Nancy Carroll y Charles Rogers

Música Bellas canciones Efectos sonoros

COMICA :=: ENCICLOPEDIA

Lunes: **EL COBARDE** por Sharón Lyn y Warner Baxter. Jueves: **UNA DE TANTAS** por Clara Bow

DEL 22 AL 24 EN IBIZA

La Regata Internacional

La gran regata «Crucero Internacional del Mediterráneo, 1930» que organiza la «Unión Internacional de Yates Cruceros del Mediterráneo», dando de la parte española el Real Club Náutico de Barcelona, es de 556 millas náuticas, habiendo salido de Cannes el 9 de Junio para seguir con escalas en Marsella el 11 y 12, en Barcelona el 16 y 17 en Ibiza el 22 y 23 y en Argel el 28, 29 y 30, fecha en que se clausurará la regata. Desde este último puerto se disputará una regata de regreso a motor y vela, con escalas en Palma y Mahón, para llegar de nuevo a Barcelona el día 8.

Para estas regatas, el Comité del Real Club Náutico cuenta con numerosos y valiosos premios, ofrecidos por distinguidas personalidades y entidades oficiales y particulares.

Los premios de la parte española se distribuirán en la siguiente forma:

Gran premio de honor, copa del Rey de España, al vencedor absoluto de series reunidas, en las etapas Barcelona-Ibiza-Argel.

Gran premio Exposición de Barcelona al vencedor de la serie grande en las mismas etapas.

Gran premio del Ayuntamiento de Barcelona al vencedor de la serie pequeña en las citadas etapas.

Etapa Barcelona-Ibiza.

Gran premio del Ayuntamiento de aquella isla al vencedor en las series reunidas.

Premio de la Diputación de Baleares al primero clasificado de la serie grande, y los premios del Casino y de la sociedad «Ebusus» de Ibiza al segundo y al tercero de la misma serie.

Premios del Club Náutico, del Casino España y de la Delegación de Prensa de Ibiza, a los tres primeros de la serie pequeña.

Clasificación general Barcelona-Ibiza-Argel.

Primera serie.—Primero, copa de la Comandancia de Marina de Barcelona; segundo copa de don José M. Rovira-Alta, presidente del Real Club Náutico y tercero, copa de don Ignacio Coll.

Segunda serie. — Primero, gran premio del Real Club Náutico de Barcelona; segundo copa de don Miguel Sans y tercero, copa de don Manuel Rovira-Alta Alemany.

Además, se han recibido magníficos premios, ofrecidos por la Asociación de Consignatarios de Barcelona, Sociedad de atracción de Forasteros y del Gobernador civil de Baleares, los cuales seguramente se destinarán a la etapa Cannes-Marsella-Barcelona,

Además de los premios reunidos por el Comité español, el Comité francés cuenta con otros muy valiosos, entre los que se destaca el ofrecido por el Presidente de la República, que se otorgará al vencedor absoluto de Cannes a Argel. Otro ofrecido por la Unión Internacional de Yates Cruceros del Mediterráneo, que se otorgará al primero de la serie pequeña en la etapa Cannes Argel. Otro de la Societe Nautique de Bordol; una copa de la Revue Náutique, etc.

La participación de embarcaciones españolas en esta regata internacional es de nueve yates cruceros, además de los a vapor y a motor, que concurrirán.

Los yates a vela inscritos, son los siguientes:

31 «Arosa», de don Juan N. García Nieto, de 15 metros de eslora total.

32 «Isolda». de don Agustín Guayro, de 15 idem.

33 «Concha» de don Miguel Sans de 15 idem.

34 «Niawing», de don E. Bertrand Serra, de 16 idem.

35 «Amic», de don Juan Ventosa Calvell, de 15 idem.

36 «Nort». de don Manuel Oms de Pujadas de 16 idem.

37 «María Josefa» de don Rafael Bargaló Trotonda, de 14 idem.

38 «Isabel» de don Bernarda Cinnamont de 14 idem.

39 «Slec» de los señores Fuster-Fabra y Bofill Gasset, de 22 idem.

40 «Monserrat de don Arturo Sedó.

Respecto a la participación extranjera, se cuenta con las siguientes inscripciones:

«Danae», pailebot, de Mr. F. Rout.

«Apache», pailebot, de Mr. E. Calmette.

«Eblis», yawl, de Mr. F. Maroni.

«Corsara», pailebot, Excmo. Cr. Centurini.

«Sylva», pailebot, tres palos, del conde Juan de Polignac.

«Circe», yawl, de Mr. Almirante Forget.

«Benzai Dikai», cutter, de Mr. Easton.

«Cannais», yawl, de Mr. Delannoy.

«L'Incompris», Mer. Baudrier.

«Benjamin», yawls, de Mr. Durouchard.

«Velella», pailebot, de Mr. E. Vermorel.

«La Railleuse», pailebot, de Mr. G. Lefrane.

«Corona», zawl, de Mr. baron de la Grange.

«Honoria», de Mr. Murphy.

DEPORTES

Billar

La Asociación Billar Baleares pone en conocimiento de sus asociados que el próximo día 13 a las 9 de la noche tendrá lugar en su local social la junta general ordinaria para la renovación de cargos y otros.

FOMENTO DEL CIVISMO

Función teatral

Hoy jueves, a las siete de la tarde, tendrá lugar en el salón teatro de dicha entidad, a petición de numerosos socios y familias una segunda y última representación del arreglo de la celebrada comedia en dos actos de Ramos Carrión y Vital Aza, *Zaragueta*, la cual promete verse muy concurrida.

El acto será amenizado por un aplaudido terceto,

La Comisión directiva de la Cátedra de Declamación ruega se den por invitadas las familias de todos los socios de dicha entidad y las personas que se vieron privadas de asistir a la primera representación de dicha obra.

Hospital Civil

Movimiento de enfermos en el día 10.

	Ents.	Altas	Fallds.	Exist.
Servicio de Medicina	1	1	0	39
Servicio de Cirugía	1	0	0	62
Servicio de Dermo-Sifiliografía	1	1	0	16
Servicio de Maternidad	0	0	0	10
Servicio de Oto-rino-Laringología	0	0	0	1
Servicio de Oftalmología	0	0	0	9
Servicio de Tuberculosis	0	1	1	28

Operaciones practicadas: Dos Pterigión y Catarata.

Palma 11 de Junio de 1930.— El Director, *J. Sampol.*

EL TIEMPO

Boletín Metereológico

Observaciones a las 8 de ayer

Presión atmosférica	761'2
Característica de la tendencia barométrica	B. F. 0'3
Dirección y fuerza del viento	N. E. 1
Estado del cielo	A. N.
Temperatura	22'6
Humedad relativa	59'
Temperatura máxima del día 9	26'8
Id. mínima id.	13'6
Id. del mismo día al descubierto	11'8
Lluvia en 24 horas	0'0

Telegramas recibidos

Madrid 11 a las 11'00.—Régimen tormentoso en toda España.

Andraitx 11 a las 10'00.—Viento Este flojo.—Mar llana.—Cielo despejado.

Alcudia 11 a las 9'15.—Viento Este bonancible.—Mar rizada.—Cielo despejado.

Ibiza 11 a las 9'35.—Barómetro 768'2.—Termómetro 22'9.—Mar rizada.—Viento nordeste fresquito.—Cielo despejado.

Vigía-Bajoli 11 a las 8'00.—Barómetro 762'9.—Termómetro 24'0.—Mar rizada.—Viento Este flojo,—Cielo casi despejado.—Horizonte nebuloso.

Sóller 11 a las 9'45.—Barómetro 760'0.—Termómetro 23'5.—Viento calma. Mar llana—Cielo despejado.

DE INTERES GENERAL

Telegramas detenidos

Relación de los telegramas que se hallan detenidos en la Central de Telégrafos por llevar insuficiente dirección o ser desconocidos los destinatarios, quienes pueden pasar a recoger aquellos, acreditando su personalidad:

De Sabadell para José Solá, Avenida Conde Sallent 37.

De Madrid para Magarita Tomás.

De Barcelona para Antonia Julia Homar, Pedro Pou Fiol.

De Mahón para Angel Puigcerver, Plaza Cuartera 8.

De Budapest para Antonio Sancho, Palma de Mallorca.

De Mahón para Catalina Roig, Calle Manacor 5.

De Inca para Vicente Catalá, San Miguel 26-2.ª.

De Ciéza para Antonio Arbona Camisionista.

De New York para Antonio Estela Alfonso 13.

De Paris para Veswcomb American Espres.

De Hospitalet para Rogelio Lamas Hotel Gaeson.

MARITIMAS

Movimiento del puerto

Miércoles 11

Entradas: Procedente de Barcelona el vapor «Rey Jaime I» con el correo, pasaje y carga.

Procedente de Barcelona el vapor «María Mercedes» con pasaje y carga.

Salidas: Para Valencia el vapor «Jorge Juan» con el correo, pasaje y carga.

Para Barcelona el vapor «Rey Jaime I» con el correo. pasaje y carga.

Para Barcelona el pailebot «Estela» con efectos.

Para Sóller la balandra «Virgen Dolorosa» con cargamento de sal.

TURISMO

El "Tanganjika„

Ayer arribó a nuestro puerto, fondeando a su entrada, el vapor alemán de la matrícula de Hamburgo el «Tanganjika».

A bordo del citado buque viajan 157 turistas, de los cuales la mayoría desembarcaron, visitando la capital, sus monumentos y realizando excursiones por el interior de la isla.

El «Tanganjika» desplaza 8540 toneladas y forman su dotación 159 individuos.

Procedía de Marsella y al anochecer prosiguió viaje para Málaga.

PROGRAMA PARA HOY

Para los radiooyentes

Radio Barcelona EAJ 1 (349 metros, 20 Kw., 860 kilociclos).—Radio Catalana, EAJ 13 (268 metros, 20 Kw., 1.116 kilociclos.

11,00 Campanadas horarias de la Catedral. Parte del servicio meteorológico de la Diputación provincial de Barcelona. Estado del tiempo en Europa y en España. Previsión del tiempo en el NE. de España, en el mar y en las rutas aéreas. Parte meteorológico radiotelegráfico para las líneas aéreas.

13.00. Emisión de sobremesa. Cierre del Bolsín de la mañana. El Sexteto Radio, alternando con discos selectos: «The dansant chez les poupées» (marcha), Willy Rosen; «Chavala» (java), F. Ritu; «Sara» (fox), Rickard; «El caserío» (selección), Guridi. Información teatral y cinematográfica. «Flirt d'un soir» (air de ballet), F. Menichetti: «¡Sólo tú, guitarra mía!» (tango), G. Piña Molina; «Sevilla» (sevillanas), I. Albéniz; «En el Oasis» (intermedio árabe), E. Martí; «Griselidis» (selección), J. Massenet; «Adoración» (vals lento), J. Forroll; «Serranillo» (pasodoble), P, Palau.

Información de actualidad referente a la Exposición de Barcelona.

15,00: Radiobeneficencia. Sesión radiobenéfica organizada exclusivamente en obsequio de las instituciones benéficas, asilos, hospitales y casas penitenciarias de España. Secciones literaria, instructiva, humorística y musical, con discos facilitados por la marca Parlophon.

16.00. Cierre de la Estación.

17,30: Apertura de la Estación. Cotizaciones de los mercados internacionales y cambio de valores. Cierre de Bolsa. «Manolería» (pasodoble), E. L. Graciano, Trio Iberia; «Faust» (La kermesse) Gounot, por la orquesta del Gramófono y coro; maestro, Coates; «Lluvia de flores» (vals lento), J. M. Canals; «Sky» (blue-fox), Paddi y Studdy, Trio Iberia; «Polonesa militar» Chopin; piano por Paderewsky; «Rute» (pericón), P. Ribalta, Trio Iberia.

18'00. Sesión infantil. Chistes, cuentos, adivinanzas, poesías, etc., facilitado por la revista infantil «Alegría».

18'05. Continuación de la interesante novela infantil «¡Pobre Blas!», escrita por la Condesa de Segur. Colegio de niños. «Por los alrededores de Barcelona», original de Toresky. Todos los trabajos serán leídos por dicho locutor.

18'30. El Trio Iberia interpretará: «Rokoko» (gavota), S. Translateur; «Los saltimbanquis» (selección), L. Gaune; «Serenata española», A. Navarro; «Russian» (charleston), R. Belmonte y E. Canonge.

Noticias de Prensa.

19.00: Cierre de la Estación.

20,30; Apertura de la Estación. Idiomas. Curso elemental de inglés, con asistencia de alumnos ante el micrófono, por las Escuelas Massé, a cargo de la profesora nativa Miss Kinder.

21,00: Campanadas horarias de la Catedral. Parte del servicio meteorológico de Cataluña. Estado del tiempo en Europa y en España. Previsión del tiempo en el NE. de España, en el mar y en las rutas aéreas. Cotizaciones de monedas y valores. Cierre del Bolsín de la tarde.

21,05: La Orquesta de la Estación interpretará: «Giovinezza» (marcha italiana), J. Torrents.

21.10. Cuplés, Emisión a cargo de la cancionista Raquelita: «Venecia», Vidal-Vidal; «Pena gitana», J. Sagarra-Soria y Lito; «Sol de Catalunya» (sardana), M. Tell-S. Nik; «La chisperita», Estellez-N. Fernández.

21.45. Recitación de algunas de las mejores poesías originales de Miguel Nieto, por la actriz Rosa Cotó.

22.00. Noticias de Prensa.

22.05. Orquesta. Concierto a cargo de la orquesta Torrens; director, Santiago Torrents; «La llegió d'honor» (selección), R. Martínez Valls; «Suite oriental», F. Popy; a) Les Bayaderes; b) Au bord du Ganges; c) Les Almées; d) Patrouille; «Rapsodia andaluza», A. Ross; a) Zapateado; b) Soleá; c) Granada; d) Rondeña gitana.

Información de actualidad referente a la Exposición de Barcelona.

23,00: Cierre de la Estación.

Radio catalana

19.00: Apertura de la Estación. Cotizaciones del Bolsín de la tarde. Audición de discos escogidos. En los intermedios: Noticias de Prensa.

20.30. Cierre de la Estación.

RELIGIOSAS

Santos del día

Santos Juan de Sahagún y Onofre, ermitaño.—I. P.

Cuarenta Horas

Continúan en la iglesia de San Francisco en honor de San Antonio de Padua.

Exposición a las seis de la mañana.

Por la tarde a las siete y cuarto, Corona, Novena con sermón y reserva de S. D. M.

Otras.—Empiezan en la iglesia de la Merced, dedicadas al glorioso San Antonio de Padua por varios difuntos.

Exposición a las seis y media; a las siete y media, Comunión general para los asociados de los Jueves Eucarísticos.

Por la tarde a las siete y media, rezo del Santo Rosario, Trecenario en honra de San Antonio, solemne Hora Santa de los Jueves Eucarísticos con sermón por don Antonio Garau, Pbro. y reserva de Su Divina Majestad.

Visita

A Ntra. Sra. del Pilar en la iglesia de Montesión.

Ordenes sagrados

En su oratorio particular, el Arzobispo-Obispo de esta Diócesis, doctor Miralles, confirió el sábado a las siete de la tarde, la Tonsura, el domingo a las siete de la mañana, el Ostiriado; y el lunes a la misma hora el Lectorado, a los siguientes seminaristas:

Don Bartolomé Adosio Ferrer Ordinas, de Consell.

Don Juan Ferrer Ordinas, de Consell.

Don Guillermo Pascual Galmés, de Manacor.

Don Guillermo Nadal Gelabert, de Manacor.

Don Bartolomé Jaume Montaner, de Palma.

Don José Morey Vicens, de Sóller.

Don Bernardo Pujol Barceló, de Sóller.

Don P. Antonio Ordinas Brunet, de Sant Llorens.

Don Miguel Femenía Perelló, de Búger.

Don Jaime Vallés Oliver, de Sancellas.

* * *

El sábado próximo, en el oratorio del Seminario, el Prelado conferirá Ordenes Mayores.

A San Antonio de Padua

Mañana se celebrará en la iglesia de Capuchinos la fiesta dedicada por la Comunidad de la misma, la Pía Unión de San Antonio y la Juventud Antoniana a San Antonio de Padua.

A las 6 de la mañana se bendecirá, para ser distribuído a los fieles el Pan de San Antonio.

A las siete y media, misa de Comunión General para la Pía Unión, Juventud Antoniana y devotos del Santo, que celebrará don Juan Quetglas, Canónigo.

A las 10 y media Misa solemne que celebrará don José Peyreló, Capellán de honor del Obispo. Cantará la Juventud Antoniana. El Panegírico corre a cargo del predicador de la Novena.

Por la tarde.—A las 7 solemne Procesión que recorrerá el siguiente itinerario: Calle Zanoguera, Teatro Balear, A. Roselló, Costa y Llobera, Gilabert de Centellas, Avenida Alejandro Rosselló, Plaza de Eusebio Estada, Juanot Colom, San Miguel, Plaza del Olivar y Capuchinos.

Presidirá la Procesión el Arzobispo-Obispo de Mallorca. Después de la procesión una banda de música interpretará escogido concierto delante de la Juventud Antoniana, finalizando con el disparo de vistosos fuegos artificiales.

El Arzobispo-Obispo

El Arzobispo-Obispo estuvo el martes. en Felanitx, donde administró el sacramento de la Confirmación.

Con el mismo objeto estuvo ayer en Sineu.

Primera comunión

El domingo día 8, tuvo lugar en la iglesia de los PP. Capuchinos una solemne fiesta religiosa con motivo de acercarse a recibir por primera vez el Pan de los Angeles cuatro niños y tres niñas patrocinados por la Juventud Antoniana.

El coro de señoritas interpretó debidamente la misa del Maestro Ravanello, encargándose de acompañarlas al órgano el señor Negre.

Acabada la ceremonia religiosa se sirvió un suculento desayuno a dichos niños, en el local social de la Juventud; desayuno que caritativamente ofreció la renombrada panadería Santa Eulalia.

Todos los gastos ocasionados por dicha primera comunión, así como los vestidos y enseñanza, corrieron a cargo de la Sección de Señoritas de la Juventud Antoniana.

La fiesta callejera del barrio de la Alfarería

Por haberlo requerido numerosos vecinos de dicho barrio, hogaño será sacado en procesión, con motivo de la citada fiesta, el Santo Cristo de la Trinidad, que se venera en la iglesia del Socorro desde hace más de ochenta años en que fué depositado allí por el gremio de alfareros bajo cuya patronato se cobijan desde tiempo inmemorial.

Los prohombres de la archicofradía del citado Santo Cristo anuncian al vecindario y público en general, se den por invitados por si desean honrar el acto con su asistencia para lo cual habrá cirios disponibles en la referida iglesia.

La procesión saldrá a las seis de la tarde recorriendo el siguiente itinerario:

Calle del Socorro, Puerta de San Antonio, Mateo Enrique Lladó, Ballester, P. Mercadal, P. Harina, Bauló, Alfarería, C. del Socorro, P. del Socorro, San Agustín, Alfarería, Virgen de Lluch y Desamparados.

Aviso a los veraneantes

Deseosa de evitar molestias a sus abonados que acostumbran pasar la estación de Verano fuera de la Capital, y facilitar el trabajo de los lectureros y cobradores, esta Compañía les ruega se sirvan remitir a estas oficinas, Morey, 35, debidamente llenada, la ficha que va insertada al pie del presente anuncio.

MUCHAS GRACIAS

Sírvanse cortar:

FICHA VERANEANTE

Nombre _____

Domicilio casa veraneo _____

Domicilio habitual (Ciudad) _____

Fecha de salida _____

Fecha de regreso _____

Cocinar con Gas o Electricidad, significa limpieza, economía y evita 50 % de trabajo

Gas y Electricidad S. A.

VINO GIMBERNAT

Iodo-Tánico Fosfatado

Es el tratamiento más indicado para el escrofulismo, raquitismo y períodos difíciles de las muchachas. Un reconstituyente eficaz, de sabor exquisito. El mejor substituto, en primavera y verano, del aceite de hígado de bacalao.

Venta en farmacias

Se alquila

Espacioso local

Darán razón: Calle S. Feliu, 22, 1.º

Se reciben esquelas de defunción hasta las tres de la madrugada

EL DIA publica diariamente 8 páginas

M.C.D. 2022

SERVICIO TELEGRAFICO

NOTICIAS DE TODA ESPAÑA

INTENTO PARA BATIR EL RECORD DE VUELO EN CIRCUÍTO CERRADO

LA ESTAFA DE DOS MILLONES DE PESETAS

CHOQUE DE UNA MOTOCICLETA CON UN TRANVIA ELÉCTRICO

NUEVAS TORMENTAS EN HUELVA, BILBAO Y SALAMANCA

Los daños causados por los últimos temporales en Vitoria y Almagro

La escuadra alemana en Cadiz

Cadiz 10.—El almirante de la escuadra alemana surta en el puerto obsequió con un banquete a las autoridades.

Despues se celebró una fiesta a bordo del buque almirante, asistiendo las autoridades y elementos de la buena sociedad gaditana.

A Madrid

San Sebastian 10.—Ha marchado a Madrid el gobernador para gestionar diversos asuntos locales.

A Logroño

Madrid 11 a las 20.—Ha marchado en avión a Logroño el Director de Seguridad, para asuntos particulares.

La fortificación costera de Cartagena

Cartagena 11. Ha terminado el emplazamiento de las nuevas baterias de artilleria de costa, para defensa de la base naval, a la que se está dotando de cañones de gran alcance.

Hoy ha llegado el vapor inglés «Broton» procedente de Inglaterra, conduciendo dos cañones de 15 pulgadas.

La operación de desembarco de estas piezas fué delicada y dificil.

Causa contra una mujer que mató a su esposo

Madrid 11 a las 20.—Ha comenzado la vista contra Consuelo Fuente, que mató a su esposo Alfredo Marco en una peluquería de la Puerta del Sol.

Se le pide 25 años y 15.000 pesetas de indemnización.

El defensor solicita la absolución.

Tormentas

Huelva

Un obrero muere electrocutado

Huelva 11.—En Minas de la Concepción descargó una tormenta que causó grandes daños.

Murió electrocutado el obrero Manuel Romero.

Almagro

Gravísimos daños

Almagro 11.—Los daños causados por los recientes temporales son importantísimos en todo el término de Almagro.

En los pueblos de Calzada y Valenzuela, especialmente, son incalculables los daños habiendo quedado destruida la cosecha.

Los lugares de Calesilla y Mataveitia han quedado inundados por las aguas.

Los obreros no han podido trabajar.

Las pérdidas son importantísimas.

Bilbao

Granizo y rayos

Bilbao 11. Alrededor de las tres y media de la tarde descargó sobre esta ciudad una fortísima tormenta de lluvia y algo de granizo, con gran aparato de truenos y relámpagos, acompañados de exhalaciones eléctricas.

Debido al estado atmosférico ocurrieron algunas interrupciones en el suministro de energía eléctrica, que obligaron a paralizar el trabajo en varias imprentas, incluso en algún diario local.

Cerca de las cuatro y media de la tarde cesó algo la lluvia.

Vitoria

Solicitudes de socorro

Vitoria 11.—Comentando las inundaciones pasadas el alcalde ha elogiado la conducta de la guardia civil, bomberos, guardia municipal y particulares que cooperaron a los trabajos de socorro.

Le han visitado los vecinos del barrio del Prado para solicitar la ayuda del Ayuntamiento para remediar los perjuicios sufridos.

El alcalde les contestó que estudiará una trasferencia de crédito para acometer obras que eviten vuelvan a repetirse las inundaciones, dando curso a las aguas fluviales.

Salamanca

Horroroso aguacero

Salamanca 11.—Una tormenta seguida de horroroso aguacero que ha durado varias horas ha hecho se inunden algunas casas de los barrios extremos y numerosas bodegas, sin que, afortunadamente, hayan ocurrido desgracias personales.

Las pérdidas son cuantiosísimas.

Aviación

El record de distancia en circuito cerrado

¿Lograrán batirlo los tenientes Haya y Rodríguez?

Sevilla 11.—A las 5'30 elevose un aparato tripulado por los tenientes Haya y Rodríguez para batir el record de distancia en circuito cerrado.

Llevan 500 kilos de carga y 3.300 litros de esencia.

A la una de la tarde volaban sobre Osuna y Almodovar del Río.

El presidente del Aero Club cronometra el vuelo.

—

Sevilla 11.—El capitán Rodríguez y el teniente Haya continuaban volando esta tarde normalmente.

Piensan permanecer en el aire de 29 a 30 horas.

El aparato fué conducido a una pista especial, despegando normalmente.

Una línea regular Madrid-Canarias

Lo cubrirán aviones trimotor de tipo "Ford„

Madrid 11 a las 22.—A las 12'15 salió de Getafe con rumbo a Canarias un avión trimotor «Ford» para establecer una línea regular con las islas.

Los pasajeros fueron despedidos por el subsecretario y presidencia de la colonia canaria.

En el avión van tres periodisias.

Llegará a Casablanca a las siete de la tarde y reanudará el vuelo mañana.

El viernes volará sobre Sta. Cruz y sus habitantes verán por primera vez un avión de gran tamaño.

El sábado emprenderán el regreso.

SUCESOS

Vuelco de una moto militar

Avila 10.—Haciendo prácticas los alumnos de la Academia de Intendencia en el campo del Pradillo volcó una motocicleta, resultando herido de gravedad en la cabeza el profesor capitán de Diego.

Choque de una moto con un tranvia

Madrid 11 a las 20.—En el puente de Toledo una motocicleta de Intendencia militar chocó con un tranvía.

Resultó grave el soldado Aurelio Sánchez García.

La vista de la causa por la falsificación de billetes

Alicante 11.—Esta mañana continuó la causa por la falsificación de billetes.

Desfilaron varios testigos propuestos por la defensa, careciendo de interés sus manifestaciones.

A primera hora de la tarde se suspendió la sesión para continuar la vista mañana.

Entierro del aviador colombiano Rodríguez Duarte

Madrid 11 a las 24.—Enterrose al teniente colombiano Rodríguez Duarte.

Presidieron el Infante don Alfonso y generales Balmes y Benítez.

El ministro de Colombia hizo honores.

Evolucionó una escuadrilla.

Los capitanes Freire y Sandiego que ocupaban la barquilla del globo cautivo dicen que corrieron peligro de caerse al chocar el aparato de Rodríguez Duarte con el cable del globo.

La estafa de dos millones de pesetas

Un telegrama desconcertante de... ¡José Serrán!

Madrid 11 a las 22.—Un telegrama enviado por Serrán al presidente de la Asociación de la Prensa dice así:

«*Bolonia 11.*—Leo Prensa española denuncia escandalosa y regreso inmediatamente para justificar mi ausencia y falsedad hechos que me atribuyen. Ruégole bondad comunicarlo Prensa. — Saludos, *José Serrán.*»

Lotería Nacional

Sorteo del día 11 de Junio de 1930

UN CUARTO PREMIO EN PALMA

Primer premio de 120.000 ptas.

Ha correspondido al núm. 21.790 despachado en Alicante, Barcelona, Pamplona y Llobregat.

Segundo premio de 65.000 ptas.

Ha correspondido al núm. 7.342 despachado en Madrid, Córdoba y Zaragoza.

Tercer premio de 25.000 ptas.

Ha correspondido al número 537 despachado en Jerez y Bilbao.

Cuartos premios de 2.000 ptas.

Han correspondido a los números:

13.529 despachado en Barcelona, Madrid, Santander y Valencia.

10.295 despachado en Melilla, Barcelona, Sevilla y Córdoba.

10.173 despachado en Valencia, Madrid, Cádiz y Eibar.

33.696 despachado en Madrid, Barcelona y Zaragoza.

31.074 despachado en PALMA, Lérida, Santander y Orense.

25.515 despachado en Castellón, Murcia, Lucena y San Sebastián.

11.817 despachado en Madrid y Aguilas.

6.212 despachado en Madrid, Málaga, Barcelona y Tarragona.

16.080 despachado en Madrid, Barcelona, Badalona y Mieres.

21.307 despachado en Zaragoza y Llobregat.

Premios de 1.500 pesetas

Por aproximación al primer premio los números 21.789 y 21.791.

Premios de 1.000 pesetas

Por aproximación al segundo premio, los números 7.341 y 7.343.

Premios de 820 pesetas

Por aproximación al tercer premio los números 536 y 538.

Premios de 400 pesetas

Decena

54 64 95

Centena

697 843 897 716 997 469 430
462 160 781 293 644 746 995
310 934 807 415 487 404 596
436 252 116 366 320 519 347
964 448 320 153 767 128 590
294 723 284 748

Mil

151 252 e78 207 109 333 767
423 895 983 279 005 257 639
953 363 096 625 380 862 147
149 794 915 922 438 412 080
224 598 744 463 715 058 704
541 398 512 888 701 435 391
270 472

Dos mil

140 450 295 826 038 422 467
768 686 920 728 410 488 308
187 428 054 172 356 847 703
170 370 090 935 630 634 844
217 283 583 332 286 203 458
568 104 031 917 418 182

Tres mil

128 298 005 917 094 090 017
770 600 065 827 862 318 847
371 295 630 985 194 621 698
596 205 793 448 761 980 345
399 283 835 044 198 335 573
469 864 222 461 364 025

Cuatro mil

038 419 831 200 962 150 102
359 410 405 013 641 091 108
979 834 961 630 121 256 484
790 523 587 093 525 888 399
800 510 753 700 106 828 431
395

Cinco mil

879 728 848 609 941 392 154
794 759 141 843 901 884 071
584 485 933 370 156 537 876
619 625 525 727 332 470 827
805 176 515 437 544 570 216
157

Seis mil

953 667 993 189 561 554 035
095 581 807 663 347 100 501
060 511 097 120 577 619 180
805 674 912 516 955 342 125
402 089 821 219 574 533 222
323 992 491 915 770 504

Siete mil

657 525 506 014 725 404 656
687 264 394 598 519 284 858
493 156 680 208 447 043 478
821 475 135 338 991 013 996
399 533 876 544 347 692 303
801 252 442 036 035 031

Ocho mil

746 215 748 247 544 074 470
387 186 801 220 160 933 836
707 193 346 779 155 937 161
434 697 620 406 830 647 774
928 248 198 338 015 861 805
190 522 170

Nueve mil

564 495 208 620 220 060 993
537 823 030 901 557 405 010
873 707 521 184 016 487 825
566 815 414 582 845 717 928
761 976 367 623 328 969 800
970 100

Diez mil

494 289 588 115 174 883 267
794 303 413 989 440 422 465
133 985 804 963 577 256 829
896 383 751 695 208 770 743
128 883 427 108 553 253 458
952 170 406 694 398 875 307
982

Once mil

773 600 456 102 348 717 805
309 501 162 615 103 413 992
715 642 293 698 131 689 623
397 742 312 056 821 714 619
747 550 538 421 714 632 693
639 816 095 364 122 610 440
208 017 996 210 511 908 463
146

Doce mil

403 159 708 867 884 072 290
479 938 299 311 552 775 437
335 478 121 030 280 975 225
679 470 104 196 016 362 243
763 514 649 801 934 192 760
620 349 922 103 607 037 112
621 697 880

Trece mil

475 105 932 051 398 858 055
721 212 393 278 284 247 331
918 522 534 565 415 973 495
766 733 657 927 481 025 940
358 907 259 440 173 079 874
230 561 496 921 183

Catorce mil

023 945 536 978 511 232 249
871 595 459 917 411 980 571
202 304 300 116 027 260 252
899 337 919 984 770 641 866
695 510 867 268 155 853 052
226 893 743 535 444 810 405
035 693 801 851 906 011 750
353 340 755 144

Quince mil

384 134 042 078 425 606 653
081 033 666 009 968 542 883
768 120 847 c06 668 000 561
012 796 973 040 107 024 118
810 015 032 933 329 099 615
266 666 249 742 781

Diez y seis mil

105 240 902 064 978 768 789
687 105 222 231 413 362 237
041 505 729 507 255 875 145
541 697 878 556 842 087 775
428 593 600 935 467 290 473
011 471 061 747 257 225 121
277

Diez y siete mil

357 056 151 231 924 512 346
018 213 788 921 076 691 681
791 473 177 689 510 497 090
268 892 650 816 323 801 198
766 648 266 711 055 810 453
964

Diez y ocho mil

197 475 793 335 156 090 834
036 294 638 400 845 686 164
145 722 507 622 103 297 329
440 470 871 963 888 758 690
523 283 877 863 837 223 810
259 714 476 358 298 500 558
125 304

Diez y nueve mil

820 692 113 090 836 427 256
554 241 580 237 495 672 518
313 957 277 382 727 128 741
546 552 847 226 837 493 643
534 132 967 719 616 663 343
928 977 403 443

Veinte mil

245 362 015 073 158 700 630
741 151 512 406 189 269 150
368 783 605 396 522 353 363
900 519 561 289 402 773 730
911 046 910 462 976 079 117
705 049 569 537 687 577 273
625 791 013 391

Veinte y un mil

096 715 107 274 298 938 044
944 392 808 256 344 238 130
123 101 952 690 874 697 484
861 877 872 306 604 423 781
108 322 181 895 504 227 281
593 721 178 706 640 581 046
462 870 489 635 931 455 231
635

Veinte y dos mil

640 484 285 370 854 661 166
205 053 863 374 876 441 402
431 544 405 228 688 011 332
308 851 636 026 029 730 349
298 584 794 042 475 200

Veinte y tres mil

000 334 594 980 253 296 155
106 294 823 364 198 908 638
725 855 624 476 154 882 687
634 948 904 770 168 635 227
804 275 635 621 509 610 884
691 281 658 618 419 788 102
743 421 757 110 403 979 784
667

Veinte y cuatro mil

206 522 659 893 528 702 046
425 609 634 766 163 644 749
716 188 854 300 526 810 908
937 298 848 675 684 769 941
541 915 410 698 780 530 628
621 699 747 757 318 035 443
764 341

Veinte y cinco mil

415 688 912 975 062 007 574
998 798 677 169 987 765 312
391 371 456 931 201 817 742
831 380 031 135 813 897 327
830 104 178 795 658 626 888
885 911 262 862

Veinte y seis mil

700 544 018 557 894 943 524
034 421 547 229 802 639 189
540 376 258 511 502 270 613
286 866 271 392 318 433 856
319 431 847 383 820 318 414
183 136 310 529 901 714 600
936 629 169 571 840 604 675
786 027 816 459 312 781 326
775 699 154 026 109 827 635
027 937

Veinte y siete mil

187 851 036 436 699 532 448
078 336 037 185 998 996 144
231 596 291 198 613 357 018
515 449 776 399 727 460 119
796 165 549 445 344 106 076
445 039 836 913 443 148

Veinte y ocho mil

836 991 984 360 160 505 842
159 515 425 839 799 617 154
102 061 531 955 415 972 167
368 324 040 437 088 602 525
389 073 644 898 918 735 219
042 287 043 305 148 139 414
661

Veinte y nueve mil

493 713 309 455 434 631 317
166 807 710 658 481 547 294
795 857 703 898 4e0 676 678
652 788 539 492 291 143 445
300 648 241 344 427 272 177
630 274 156 408 265 396 952
814

Treinta mil

226 452 093 172 177 178 615
772 553 988 822 652 112 582
123 347 217 113 546 395 368
064 086 612 975 922 666 749
182 926 547 769 929 312 278
982 180 722 277 918 961 108
772

Treinta y un mil

204 601 503 514 213 630 368
797 687 673 077 632 898 137
555 210 569 964 505 805 5[illegible]
734 741 314 893 234 600 5[illegible]
557 803 069 566 732 729 5[illegible]
005 484 372 660 294 818 1[illegible]
711 982 931 507 082 628 8[illegible]
583 657 638 868 494 217 0[illegible]
843 279

Treinta y dos mil

179 566 528 804 076 885 23[illegible]
549 982 077 762 363 818 32[illegible]
293 794 245 338 504 537 93[illegible]
341 270 447 932 003 929 37[illegible]
857 909 714 817 405 753 887
948 969 145 477 561 074 302
860 005 708 812 070

Treinta y tres mil

882 343 331 782 142 015 751
867 777 523 499 529 873 547
723 079 133 628 118 840 659
068 150 958 838 721 202 328
186 269 454 595 246 314 992
791 844 976 000 425 292 862

Treinta y cuatro mil

910 148 833 466 609 100 487
501 350 079 924 433 534 218
817 536 118 817 536 118 716
074 808 660 904 033 087 030
754 970 972 119 323 540 274
676 240 601 395 009 357 411

POLITICA

Las comunicaciones trasoceánicas

Madrid 10 a las 24.—El Gobierno ha convocado a las entidades navieras para tratar de las comunicaciones trasoceánicas y emitan informe.

Manifestaciones del Ministro de Instrucción

Madrid 10 a las 24.—El señor Tormo ha manifestado que los últimos incidentes en la Universidad de Salamanca los originaron los estudiantes libres, por que los exámenes oficiales habían terminado.

Preguntado dijo que creía que nada ocurria en Valladolid, pues carecía de noticias del rector.

—Añadió que la asesoría jurídica le informará si procede la otorgación a Mir de la medalla de honor de la exposición, ya que presentó las obras retrasadamente.

—Dijo también que todos los ministros tienen en estudio las plantillas de sus departamentos, que se basarán en las plantillas de Hacienda.

Firma de Gobernación

Madrid 10 a las 24.—El Rey ha firmado las siguientes disposiciones de Gobernación:

Admitiendo la dimisión al subdirector de Comunicaciones teniente coronel Salvador Navarro.

Idem al consejero de Sanidad señor Sanchis Banus, al que substituirá el doctor Hinojar.

Aprobación del reglamento por que se regirá el cuerpo de depositarios de fondos de administración local.

Idem de las bases a que se ajustará la reglamentación de las instituciones sanitarias.

Palabras de Marzo

Madrid 10 a las 24.—El general Marzo manifestó que los metalúrgicos de Sagunto han renunciado a la huelga.

Agregó que son absolutamente infundados los rumores sobre Juntas de defensa, crisis de gobierno y probable constitución de las Cámaras de 1923.

Audiencia regla

Madrid 11 a las 20.—El Rey recibió a los generales Goded, Zubillaga, Losada y otros.

El ministro de Gobernación

Madrid 11 a las 20.—El general Marzo conferenció con el gobernador y con el duque de Alba.

Recibió al ministro de Rumania.

Exámen del Infante don Juan

Madrid 11 a las 20.—El Infante don Juan se examinó de Análisis Algebráico en el ministerio de Marina, haciendo un exámen brillantísimo.

En agosto se incorporará en la Escuela naval.

Despachos con el Rey

Madrid 11 a las 20.—Despacharon con el Rey, Berenguer y Carvia.

La anunciada visita de Melquiades a Palacio

Madrid 11 a las 20.—A pesar de haberse anunciado la visita de Melquiades Alvarez a Palacio, todavía no ha pedido audiencia.

Se calcula que irá pasado el novenario.

M.C.D. 2022

Firma de Ejército

Madrid 11 a las 20.—Se ha facilitado la siguiente firma de Ejército:

Admitiendo la dimisión del cargo al jefe de Estado Mayor de la Capitanía de Madrid al brigadier don Luis Valdés.

Le sustituye don Eduardo Guaras.

Ascendiendo a brigadier al coronel de caballería don Francisco Lignatalli.

Se le destina a segundo jefe del gobierno militar de Cartagena.

Nombrando capitán general de Valladolid a don Leopoldo Caro.

Id. segundo jefe de las fuerzas de Marruecos al divisionario don Federico Acusa.

Id. para el mando de la doce división a don Jerónimo Aranzaba.

Concediendo cruces de San Hermenegildo y mérito y medallas de Sufrimientos por la Patria.

Destinando al coronel de intendencia don Leopoldo Virto al mando de la Intendencia militar de Canarias.

En Jaén

Jaén 11.—Se celebró la fiesta de la Virgen.

En la capilla de la Catedral ofició el Cardenal Segura.

Asistieron el ministro de Gracia y Justicia en representación del Rey, ex-ministro Ruiz Jiménez, general Saro, autoridades y numeroso público.

El Colegio de Abogados ha obsequiado con un banquete al ministro de Gracia y Justicia, pronunciándose varios discursos.

Asistieron las autoridades y prensa local.

La derogación de las exclusivas por carretera

Madrid 11 a las 20.—Una comisión de automovilistas de Almería visitó las redacciones de los periódicos para agradecer el interés que se han tomado en pedir la derogación de las exclusivas por carretera.

Visita al ministro de Fomento

Madrid 11 a las 20.—Una comision de la Diputación y Cámara de Comercio de Almería visitó a Matos para interesarle la canalización de los ríos Castri y Guarda para aliviar la crisis de riego.

El ministro lo acogió con interés.

El mando del regimiento de la Corona

Madrid 11 a las 20.—Se ha otorgado el mando del regimiento de la Corona al coronel don Manuel García Malea.

La Asamblea de los Círculos mercantiles

Madrid 11 a las 20.—Una comisión de Círculos mercantiles entregó a Matos las conclusiones de la Asamblea.

Crédito de 4.000 pesetas

Madrid 11 a las 20.—El Gobierno ha votado un crédito de 4.000 pesetas para concurrir a la Conferencia de Bruselas sobre el Derecho penal internacioual.

Visitas a Berenguer

Madrid 11 a las 20.—El general Berenguer recibió al embajador de Portugal y al ex-ministro señor Ordóñez.

BOLSA
COTIZACIONES
MADRID

11 a las 22'00

Deuda Interior	72'50
» Exterior	84'25
Amortizable » 4 p%	77'75
» » 5 p%	
Emisión 1920	93'00
Deuda Amortizable 5 p% Emisión 1917	89'75
Deuda Amortizable 5 p% Emisión 1927 Libre	102'00
Deuda Amortizable 5 p% Emisión 1927. Con impuesto	87'35
Cedulas Banco Hipotecario España 4 p%	93'50
Cedulas Banco Hipotecario España 5 p%	100'00
Cedulas Banco Hipotecario España 6 p%	111'30
Banco de España	592'00
Banco Español de Crédito	445'00
Banco Español Rio de la Plata	207'00
Banco Hispano Americano	00'00
Compañía Arrendataria Tabacos	227'25
Azucareras preferentes	00'00
Azucareras ordinarias	73'50
Ferrocariles Nortes	343'50
Id. Alicantes	512'00
Francos	32'95
Libras	40'70
Dolares	8'37
Pesos argentinos	3'13
Marcos oro	0'00

BARCELONA

11 a las 24'00

Nortes	109'05
Alicantes	102'60
Andaluces	00'00
Orenses	00'00
Coloniales	106'26
Filipinas	436'00
Platas	42'00
Docks	00'00
Gran Metro	00'00
Transversal	50'50
Cáceres Nuevas	00'00
Aguas	00'00
Francos	33'00
Libras	40'75
Dollars	8'39
Liras	44'00
Francos suizos	162'53
Francos belgas	00'00
Pesos argentinos	3'13
Marcos oro	2'00

PROTECTORADO
Zona española

El Alto Comisario en Villa-Sanjurjo

Villa Sanjurjo 10.—A bordo de un hidroavión ha llegado el Alto Comisario Jordana para visitar las posiciones de esta zona.

Recibiéronle las autoridades y jefes de destacamentos.

Rindió honores una compañía de infantería con bandera y música.

Después de los saludos celebróse una recepción del elemento militar desfilando también indígenas de Bocoya y Beniurriaguel.

Jordana visitó el monumento a los héroes del desembarco e inspeccionó los terrenos en que se instalará el cementerio.

Mostróse Jordana satisfecho del estado de los servicios.

BALEARES
MALLORCA

Nombramiento

Madrid 11 a las 20—Una disposición de Ejército destina al coronel de ingenieros don Miguel Domingo al mando de la Comandancia de Baleares.

El tribunal del Bachillerato de Letras

Barcelona 11 a las 24—Salió para esa el tribunal del Bachillerato Universitario de Letras.

Lo forman los señores Torre del Carro, Bancells y Xirau.

MENORCA

Nombramiento militar

Madrid 20—Ha sido nombrado segundo jefe del gobierno militar de Menorca el brigadier don Antonio Boudres.

Las Bodas de Plata del Ateneo de Mahón

Mahón 11 a las 19'25—En el Ateneo Cientifico Literario y Artistico de Mahón se han celebrado diversos actos culturales con motivo de las Bodas de Plata de la entidad,culminando con un banquete que ha tenido lugar esta tarde en la Liga Maritima asistiendo un centenar de comensales, figurando muchos artistas, entre ellos varios extranjeros, sumándose a estos a los discursos hablando en términos encomiásticos de la labor del Ateneo y haciendo resaltar la labor de su presidente don Antonio Victory, quien, durante 25 años en el cargo, ha logrado preporcionar a Mahón con su inteligencia y actividad elementos de cultura y ganar para el Ateneo prestigio universal.

¡Españoles:
Parque de atracciones

¿Cuándo dejamos de ser niños?... ¡Qué difícil sería contestar a esta pregunta dentro del Parque de Atracciones de la Exposición de Barcelona! Muchachitos de pocos años apuntando a un blanco con aire de viejos cazadores; jóvenes que con sus risas y gritos llenan de alegría la Montaña Rusa, la barraca del Asno Salvaje, la de la Cascada... Hombres ya maduros que no aciertan a resolver un problema tan infantil como el de un Laberinto... Diríase que allí, en el Parque de Atracciones de la Exposición, se han trocado los papeles y todos juegan a ser lo que cada uno quiere: hombres los niños, y niños los hombres. Y en esto consiste el mayor encanto de este rincón de la Exposición de Barcelona, el menos serio, el menos práctico, y, por ello quizá, el más agradable...

Barcelona, por sí misma, merece y justifica un viaje y una estancia. Barcelona es una de las más bellas ciudades del mundo, con un carácter quizá único: el de ofrecer una igual importancia en múltiples aspectos: industrias, comercio, tráfago, tipismo, aires modernos, ambiente cosmopolita, hermosos alrededores, clima ideal... ¿Cuál de estas características vale más que las otras en esta hermosa ciudad?

VISITAD LA EXPOSICION DE BARCELONA

Toda la correspondencia literaria y administrativa para EL DIA debe ser dirigida al apartado de Correos número 22

FIJESE que los Comercios que más venden son los que anuncian en EL DIA

Revista de Prensa

El romanticismo de Cataluña

De un articulo de Joaquin M.ª de Naval:

«Cataluña ha sido, durante el curso de varias décadas, considerada como la tierra más preocupada—iba a decir más obsesionada—por los intereses materiales. Más de una vez, en los momentos de mayor exaltación de nuestro problema regional, habrá oido decir el lector, como lo hemos oido decir nosotros mismos: «Modificad el arancel: acabad con el proteccionismo, y se concluyó el problema.» Los gobiernos, discretos, no han querido tentar la prueba y se han evitado, con ello,un gran desengaño.

Cataluña no solo no es el pais de máximo positivismo, sino que es, por el contrario, el de los supremos idealismos.

Yo podria explicaros mil y un ejemplos de su espiritualidad triunfante: pero creo que uno solo ha de ser suficiente, puesto que a su alta moraleja viene a unirse la fuerza de la permanencia que representa su vieja historia y su inmediata ocurrencia. Me refiero a los Juegos Florales.

El primer domingo de mayo, desde el año 1859—año de su renacimiento—es para Cataluña una festividad gloriosa. En el necesario bullir de una ciudad instrial inquieta e inquietante,florecen unas horas de paz y de reposo y, durante ellas,como en algún cuento maravilloso de hadas, se oye solamente la voz de los poetas, y una reina, elevada a su dignidad por un caballero del ensueño,hace sentir, durante unos instantes deliciosamente fugitivos, la honda soberania del ideal.

Seria una necedad querer explicar al lector unos Juegos Florales; pero igualmente lo seria querer juzgar los de Barcelona con arreglo al criterio, favorable o adverso, que pudieran merecer la mayoria de las numerosisimas fiestas que, con el mismo titulo se celebran en todas partes.

Creo que hay que ser sinceros. Los temas obligados de todos estos certámenes del humano ingenio son la patria, la fé y el amor; pero yo os digo que,en los Juegos Florales de Barcelona, aunque la encantadora trilogia subsista,como emblema de ellos cantan, de un modo especialisimo la patria y son la más maravillosa encarnación de la patria.

El renacimiento de los Juegos Florales significó y representó, para Cataluña, el despertamiento de toda una idealidad y, las vibraciones de su resurgir patriótico, se dejaron sentir al conjuro de aquellos hombres que heredaron lo más puro del romanticismo y dieron a su pueblo lo que aquel tenia de vigoroso, con exclusión de todo lo que tenia de decadente.

Se produjo, entonces, una coincidencia extraordinaria: el renacimiento intelectual de Cataluña, que marcan los Juenos Florales coincide con su renacimiento industrial. Es como una eclosión vigorosá de todas las fuerzas viiales de un pais que resucita o de un pueblo aletargado qne se despierta al reclamo de la palabra.

Y no se crea qne esa palabra surge de una clase determinada de la sociedad,que por sus estudios o condición especial, siente particulares inclinaciones para el cultivo de la poesia; no, la palabra surge de todas las clases sociales, de hombres de todos los estamentos, de artifices de todas las humanas disciplinas. Desde la iglesia e la fábrica, pasando por todos los ramos del esfuerzo humano, estalla robusto y entusiasta el culto de la palabra bella y del concepto armonioso; y, esta palabra, despierta en el fondo de las inteligencias un orgullo patriótico de pueblo que se siente engendrador de obras extraordinarias. Y aquella admiración emotiva de la lengua, se convierte en una admiración de la historia y,finalmente, en un inmenso deseo de continuidad que, nacido en la escuela de los trovadores, pasa luego al campo de los politicos y llega hasta la consagración del hecho diferencial de Cataluña.

Yo quisiera que el lector parase cuidadosa atención en el desarrollo de esta curva históricamente ascendente,que conduce un idealismo,más o menos romántico a una afirmación positiva. Creo que, ella, es sin duda alguna,uno de los más poderosos argumentos en favor de la espiritualidad de Calaluña»

Perfil del día

De Andicoberry en «El Imparcial»:

«Si yo hubiera ocupado alguna vez un cargo público y alguien me indicara que se proponía fiscalizar mi gestión, tengo la seguridad de que habria respondido: «Encantado de que así sea. Porque después de hechas las investigaciones que se estimen pertinentes, y a las que tiene derecho, no ya una autoridad, sino cualquier ciudadano, nadie podrá dudar de mi rectitud». Si a la mujer del César no le basta con ser honrada, sino que también ha de parecerlo, igual le ocurre a los que desempenan cargos públicos. No basta que su conciencia no les acuse. Es necesario también que no les acuse el país. Y como nunca faltan suspicaces ni malintencionados, el mejor medio de librarse de la insidia o de la calumnia no es el de esperar a que se fiscalice la actuación, ni mucho menos entorpecerla cou puntillos de hombría, sino el de anticiparse a exigir que la investigaciòn se realice con toda escrupulosidad. Por lo visto, los empleados particulares tienen sensibilidad distinta a la de los funcionarios del Estado, sean ministros, gobernadores o presidentes de Exposiciones. Porque un empleado no sale de una casa comercial sin exigir certificado de honradez, y en cambio no sabemos de ningun ministro, gobernador o presidente de una Exposición oficial que al abandonar el cargo exija que se declare su austeridad luego de comprobada. Por el contrario, conocemos, no uno ni dos, sino muchos, que al ejercer altos cargos han perseguido implacablemente a todo el que ha intentado fiscalizar su gestión, cuando, de proceder con limpieza, debieran haber agradecido que los recelosos les ofrecieran ocasión de probar su probidad y acallar las murmuraciones que envuelven siempre la conducta de todo el que maneja grandes sumas del Tesoro o está en puesto donde puede cotizarse el favor o la influencia complaciente. Esto, como nadie ignora, ha ocurrido en tiempos de la Dictadura con mayor agravación que en ningún otro tiempo, precisamente porque en el ominoso régimen de los seis años indignos la Prensa ha estado amordazada y la libertad individual a merced de cualquier Poncio arbitrario. Y como es muy justo que cada palo aguante su vela y muy natural que el que quiera honra la gane, deben ser los propios colaboradores de la Dictadura los que reclamen una severa revisión de sus actos, para que no haya derecho a dudar de la integridad moral de nadie. Pero si no la piden, ninguno tiene derecho tampoco a considerarse ofendido si le anuncian la fiscalización. ¡Bueno fuera que los hombres públicos pudieran invalidar la acción investigadora provocando cuestiones personales! Gentes muy dignas se han visto encartadas en un proceso por indicios de delincuencia y no se les ocurrió insultar al fiscal que las acusaba. Admitir esa peregrina teoría del derecho a responder al anuncio de fiscalización con el agravio, equivaldría a conceder patente de corso a cuantos blasonan de riñones. Y eso, no. Por redaños se podrá adquirir fama de matachín; pero la de honradez no se gana por valiente. Que muy bravo era el Gran Capitán y aún se habla de sus famosas cuentas.»

Los gastos ferroviarios

De «El Sol»:

«Considerables son las reducciones que el Gobierno ha hecho en el presupuesto de la Caja Ferroviaria. En la nota que sobre la situación de esta Caja dió a la publicidad el señor Argüelles en abril último se cifraba en 800 millones el presupuesto ferroviario para 1930; esta cifra aparece reducida a 366,5 millones en la nota del viernes. Hasta fin de mayo, los gastos autorizados importaron 166,4 millones, y el Gobierno calcula que en fin del semestre se habrán elevado a 260,7. Para el segundo semestre se fija el presupuesto en 115,8 millones. Por consiguiente, el total para el ejercicio completo no excede de 376,5. En esta cifra no se incluyen los débitos a la Compañía Santander-Mediterráneo, que importaban 95 millones en abril y no sabemos cuánto importan actualmente.

De todas suertes, la reducción es considsrable. Pero lo será mayor todavía el año próximo, puesto que el presupuesto que se ha fijado para el segundo semestre del año actual, o sea 115 millones, servirá de pauta para lo sucesivo. Así, el pensamiento del Gobierno es que en 1931 no se gasten más que 230 millones por todos los conceptos del presupuesto ferroviario.

Los dos renglones principales de este presupuesto son, como se sabe, las mejoras de las líneas actuales y la construcción de nuevos ferrocarriles. Para las primeras se asignaban en el presupuesto primitivo para este año 90 millones; pero había que añadir 160 millones de gastos suplementarios comprometidos y 32 que se debían a las Compañías; en total, 282 millones.

De hecho se han gastado hasta ahora 84,7, y se calcula que en el mes actual habrá que librar 55 más. En el segundo semestre no se podrá pasar de 50 millones. Así, en este año, el total de los gastos para mejoras y ampliación de líneas no excederá de 189 millones, y en el ejercicio próximo se reducirá a 100 millones.

En cuanto a las construcciones nuevas, se había previsto un gasto por este concepto de 278 millones. Se han pagado 60, se pagarán en este mes otros 37,7, y en el segundo semestre se invertirán como máximo 47 millones; en toral, 144,7. En 1931 el gasto total por construcciones nuevas no podrá exceder de 94 millones.

Queremos detenernos en este punto, que es, sin duda, el de mayor importancia. El Gobierno, después de muchas vacilaciones, se ha decidido a mantener íntegramente el plan ferroviario. Hemos hablado tanto sobre este problema, que podemos hoy excusar la repetición de nuestro punto de vista; tenemos conciencia de haber cumplido nuestro deber y remitimos al tiempo la justificación de la tesis que hemos sustentado. Pero ya que una realidad incontrarrestable fuerce a mantener el plan, hay una cosa que en modo alguno nos parece admisible, y es la lentitud extremada con que el Gobierno se propone llevar a cabo las obras. Nadie podrá quejarse de que se reduzcan los presupuestos al mínimo; suprimiendo la doble vía en líneas que ofrecen amplísimo campo a la duda de si tendrá tráfico bastaute para cubrir los gastos de explotación; es el colmo de la megalomanía proyectar doble vía en tales líneas, aquí donde todavía no la tienen, sino fragmentariamente, las principales líneas del país, las de más intenso tráfico. Pero si es obligado hacer esa economía y cuantas la construcción permita, no nos parece que pueda merecer igual juicio la política de ritmo lentísimo que el Gobierno quiere seguir para conciliar su deseo de no decepcionar a las comarcas interesadas en los ferrocarriles con el de evitar grandes apelaciones al crédito.

La lentitud en la ejecución de una obra no sirve sino para encarecerla. Gastando a razón de 94 millones al año, ¿cuándo se va a acabar la realización de un plan que no costará menos de 2.000 millones? Dispuesto el Gobierno a llevar el plan adelante, lo que hay que procurar es ejecutarlo con la máxima rapidez. El ministro de Hacienda quiere huir a toda costa de grandes emisiones, pero no puede lograrlo sino eternizando las obras y agravando el sacrificio del Estado.»

Heladoras
Doble movimiento
Cubo madera y metálico
10'50 13'50 Ptas.
1 2 litros
La Cartuja
C. San Nicolás 41. Precio Fijo

Engordareis tres kilos mensuales tomando en cada comida una cucharada de
Meta-energilo
En venta: Centro Farmacéutico y principales Farmacias.
5'50 pesetas frasco.

Lecciones de Inglés
Las dará durante el verano
Mr. James Webb
Angeles, 30, tercero.

MADD 2022

PAGINA FEMENINA

PARA «EL DIA»

Crónica de la Moda

Para nuestros vestidos de tarde adoptaremos siempre el encaje, pues nada es más fácil de llevar ni más agradable y femenino. He de confesar, sin embargo, que no me gustan excesivamente los trajes de encaje de seda azul nattier, vistos en las nuevas colecciones; el encaje de color sólo me parece aceptable en encarnado oscuro, marrón o beige claro, y así y todo ¡cuánto más distinguidos y ricos resultan los confeccionados en encaje negro, bien sean éstos ligeros, como ciertos encajes de Chantilly, o pesados, como algunas blondas de pequeños dibujos. Una novedad vista estos últimos tiempos, consiste en un «encaje-terciopelo» de una suavidad y relieve extraordinarios; aseméjase algo al encaje de felpica, pero el negro resulta más intenso y favorece más a la cara. Confecciónanse con él, vestidos de una forma muy sencilla, largos por delante y por detrás, cuerpo casi plano, realzado unicamente por una bonita hebilla colocada en el cinturón.

La mezcla del encaje negro con otro blanco o rosa, ha hecho su aparición en casa de varios modistos; incrústrase desigualmente el encaje claro en el fondo obscuro, y si esta combinación es acertada y de buen gusto, pueden obtenerse con ella efectos de una elegantísima originalidad. Tal vez causará alegría la boga de tal innovación, porque podéis utilizar ventajosamente dos encajes antiguos y arrinconados que descansaban desde hace tiempo en el fondo de un cajón.

Por otra parte la que conserve algún vestido de encaje del año pasado que os parezca demasiado corto se puede bordear con una ancha tira de tul en la parte baja, adquiriendo el conjunto cierta mayor ligereza y se puede ir a la moda utilizando prendas ya usadas y algo anticuadas.

Durante la temporada actual se vé gran cantidad de muselina de seda negra, incrustrada con encaje, en las colecciones aparecidas recientemente. El vestido lleva una capita echada hacia la espalda y la falda se adorna con un volante que cae por detrás o más frecuentemente formando un ancho godet de un lado; he visto también algunas aplicaciones de encaje negro sobre fondo de muselina blanca, las cuales visten excesivamente, aunque siendo de un verdadero buen gusto. El encaje, en este caso, debe ser muy ligero, para no formar un contraste demasiado violento. Y no hablo de los encajes bordados perlés y demás variaciones utilizadas en los trajes de noche. Prefiérese a éstos, si se desea variar, una especie de blonda bastante pesada, que parece confeccionada de pequeños redondeles colocados los unos al lado de los otros.

FRANCISCA A...

Hojas de mi breviario

I

La noche pone un sudario
de sombras en mi camino.
Hago un alto: hoy el Destino
altera mi itinerario.
Caminaba hacia el Oriente
con ansias de luz eterna,
y me encuentro en Occidente
ante honda y fosca caverna.
No puedo avanzar un paso,
retroceder no es posible,
¡paradoja de mi acaso
insospechada y terrible!
¡Hallar frente a mí el abismo
cuando trepaba a la cumbre,
y sentir que mi optimismo
diluye la incertidumbre
en horrible pesimismo!

II

Para partir somos viejos
—musitó en ledo reproche—,
siento el ocaso, y la noche
del esponsal está lejos.
Yo sonreí. Desbordante,
mi juventud se engreía.
¿A qué temer, si aun sentía
mi primavera triunfante?
Y, libre, emprendí la ruta.
Ella, sola, en el camino,
se abatió. Luego, el destino
mi néctar trocó en cicuta.
Y desandado lo andado,
el alma yerta en el pecho,
regresé, roto y maltrecho
a mi hogar abandonado.
Hoy el crepúsculo siento,
y en abandono infinito
oigo su voz... ¡en el grito
de mi hondo derrumbamiento!

III

Hoy nada espero. Todo me basta.
Estoy cansado ya de bregar
con mi destino, día tras día
y sólo anhelo la paz hallar.
El mundo artero, con su falsía
un tiempo súpome lay! deslumbrar;
goces y lauros que el alma mía,
de tan livianos, quiere olvidar.
Todo es mentira. De cuando existe,
sólo un recuerdo, profundo y triste,
como algo puro quiero tener.
El que deshoja en mi torva senda
sus albas rosas como una ofrenda
a mis tristezas: ¡una mujer!

IV

Hoy mi corazón sangrante
tiene más honda la herida
y siente que a cada instante
en él se extingue la vida.
Mano aleve y homicida,
de mi tortura causante,
¡con qué saña, oh, fementida,
ahondaste el dardo punzante!
¡Tan blanca, tan sueve que eres,
tan sútil, y como hieres
y te place atormentar!
¡Mano de nívea blancura,
que en transportes de ternura
me supiste acariciar!
¡Devuélveme la delicia
de tu sedante caricia
o acábame de matar!

FRANCISCO SANTANO.

Una acción femenina

La Unión femenina cívica y social acaba de celebrar su Congreso, el que normalmente se reune todos los años.

En él ha tomado una serie de acuerdos que vamos a recapitular, pues nos parece la mejor manera de dar a conocer la obra de esta sociedad, una de las más serias, autorizadas y simpáticas de varias similares que actúan en Francia.

Es verdad que se trata de mujeres reconocidamente católicas y que hacen alarde de serlo; esto puede inducir a cierta prevención entre las no católicas; pero, en primer lugar, nosotras escribimos principalmente para países donde el dictado de católica no la hace fruncir el ceño a nadie, y además, como verán nuestras lectoras, los acuerdos tomados en el Congreso de que hablamos, pueden ser firmados por todas las damas de buena voluntad, sin distinción de confesiones. Y expuesto este preámbulo, entremos en el tema.

Las congregadas han tomado como primer acuerdo el recomendar a todas las señoras que forman parte de la citada Unión que incluyan entre sus principales preocupaciones el hacer intensa propaganda en favor de las Sociedades de habitaciones baratas, esto es, de las que tienen por objeto construir casas de esta naturaleza. Es preciso aportar a estas sociedades constructoras todos los capitales disponibles.

El segundo acuerdo consiste en recomendar a los jefes de industria que favorezcan a su personal con adelantos de dinero o con subvenciones para que este personal pueda adquirir la propiedad de casas familiares, de las construídas por las sociedades a que se refiere el primer acuerdo.

El tercer acuerdo, puramente francés, puesto que se refiere a la interpretación de la ley Loucheur, no tiene para nosotros importancia.

Algo de esto ocurre también con el cuarto acuerdo, pues se inspira en la conservación de los beneficios de que hoy disfrutan las familias numerosas en Francia y que pudieran sufrir menoscabo por causa de la nueva ley de Seguros sociales. Pero es de notar, sin embargo, la indicación del interés que a la Unión femenina inspiran las familias que tienen muchos hijos.

Esta misma preocupación en favor de las familias numerosas se manifiesta en el acuerdo quinto. En efecto, está dispuesto que las sociedades constructoras de casas con habitaciones baratas den preferencia para el alquiler a las familias numerosas; pero también dispone que si una familia numerosa y que a este título ha obtenido un alquiler llega a reducirse estando ya en la casa, pueda seguir en ella.

Las congresistas han opinado que en caso de reducción de una familia ésta deba desalojar el piso en favor de alguna numerosa que lo necesitare; aunque a reserva de que la familia ex numerosa tenga habitación disponible en otra parte.

El acuerdo sexto se refiere a favorecer a los recién casados en el sentido de que puedan encontrar alojamiento para establecer el nuevo hogar.

El séptimo tiende a la rebaja de alquileres.

El octavo, complementa el sexto.

Y, por último, el noveno dice: «que una labor educativa haga comprender en todas partes lo indispensable que es tomar gusto y afición al hogar doméstico; que la joven casada adquiera los conocimientos familiares y domésticos necesarios para que se complazca en su domicilio, sepa sacar partido de los recursos del matrimonio y tenga en elevada estima su papel de educadora.»

La noble tendencia del Congreso está bien clara, en razón de este acuerdo noveno. Pero aun tenemos más: «Queremos—han dicho nuestras congresistas—con indomable voluntad, que la madre de familia pueda disponer de los recursos suficientes para poder permanecer en su hogar durante el tiempo que requiera la buena educación de sus hijos».

No puede pedirse nada más acertado a la deliberación de este Congreso. Desgraciadamente, si los pensamientos son buenos, la parte dispositiva es tan floja como toda la barrera que se opone a la desbordada corriente social contemporánea.

Todo lo que este Congreso femenino ha encontrado para hacer posibles sus acuerdos, es solicitar la acción del Estado, de los departamentos y de la municipalidad, a fin de que se aumente la cuantía de las viviendas familiares, hoy otorgadas a las familias numerosas: y después, que se concedan ciertos privilegios y primacías a las familias de muchos hijos y dentro de éstas a aquellas cuya madre no trabaja fuera de su casa.

Lágrimas

Quisiera darte un consejo
que calmara tu aflicción.
Oyeme... mi corazón
sabe mucho y no por viejo.
De tus ojos el reflejo
no apagues con llanto vano
porque Amor, que es un tirano,
quiere muy claro el espejo.
Aunque sufras sinsabores
ante el amado no llores
ni te muestres afligida...
Quiero contarte una historia,
me la aprendí, de memoria,
del gran libro de la Vida.
Cuando tu amado en los ojos
te descubra el primer llanto
bendecirá aquel quebranto
que te haya causado enojos;
han de parecerles joyas
las lágrimas que tú viertas
y con besos de ternura
acabarán las reyertas.
Mas no abuses, no, del llanto
—yo lo sé por experiencia—,
que al hombre pronto le cansa
y acaba con su paciencia;
y después, en vez de perlas,
las lágrimas les parecen
agua que anuncia tormenta
y su ilusión desvanece.

. . . . . .

Aunque sufras sinsabores,
ante el amado no llores
ni te muestres afligida.
No olvides nunca la historia
que yo aprendí, de memoria,
en el libro de la Vida.

MARINA DE CASTARLENAS

La moda en París

La moda francamente vistosa

La hermosa, la suave primavera que inspira a los poetas y encanta a las mujeres, no va resultando este año más que una mezcla de esperanzas y desilusiones... las mañanas tibias, soleadas, que nos inducen a lanzarnos a la calle con vestidos ligeros y claros, se cambian bruscamente en tardes nubladas y tristonas que reclaman de nuevo el abrigo. Hay que tener un ten con ten y esperar mejores días para lucir las deliciosas toilettes que se nos ofrecen.

Pero entretanto por los ojos se nos entra a raudales la vistosidad y alegría de estas telas floridas, de tonos claros, de estos blancos trajes estivales, que en acertada exposición, se presentan en los escaparates mezclados con muebles de junco, de esmaltadas maderas polícromas, con casetas y parasoles de playa sobre una decoración de azul añil de anaranjado, de algo que recuerda el mar, la luz del sol.

He visto para la «Côte d'Azur», lindos vestidos sastre de toile azul o rosa, hechos con falda sencilla de canesú en punta con botones de nácar y el vuelo con pliegues o alto volante al biés, la blusa blanca a pliegues y la chaqueta recta y corta, lo de siempre pero originalmente adornada de un cuello corbata, la mitad de cada color, una como la falda, la otra blanca, cruzadas y sujetas con un broche, una flor. Son de un efecto muy nuevo. El traje de piqué blanco, casi el traje de tennis que se lleva mucho, se anima este año con el rojo del cinturón, del collar y la cinta y pespuntes rojos del sombrero de hilo.

Si no os asusta, un poco más de fantasía, con falda roja de hilo llevaréis una blusa de crespón de algodón con bordados de rojos topitos en el delantero, cuello y puños, completando el conjunto con capa más larga detrás y anudada con dos tiras y una cloche roja cravatée de cinta blanca.

Observo que aún en los trajes destinados al verano, se ven pocos sin mangas o se llevan hasta el del Imperio o un volante en el hombro que sujeto alrededor de la sisa cubre graciosamente la parte superior del brazo. Incluso Worth, uno de los maestros en elegancias, tiene en un refinadísimo traje de gran vestir blanco y negro, un bolero con manga pequeña. Porque el blanco y negro continúa llevándose como ninguna temporada; es verdad que se presta a variadas combinaciones del mejor gusto.

En cretonas hay un furor de estampados negros sobre fondo blanco, en dibujos de ruedas finísimas, de topos, de grandes ramajes, que no desmerecen al lado de tejidos de más colorido; en esos vestidos sencillos domina el blanco sobre el negro y en los de tarde, al contrario, hay más negro que blanco,

Para las jóvenes nada tan apropiado como los vestidos de muselina blanca animados sólo con dos o tres ramos de flores, pero no aplicadas, no; flores pintadas en tonos suaves. Ha lanzado esta moda Fairland, un modisto que tiene un tino especial para vestir a la juventud. Sus trajes, que trabaja finamente y acompaña de una capelina y guantes negros, se destacan por su elegante sencillez y por la noche los hace también de muselina, pero no de seda, sino de la muselina clásica, pero con una línea tan bonita y acertada, que llaman la atención.

En la línea, tanto o más que en el color, estribe el saber escoger lo que conviene a cada tipo, pues las faldas largas y el cuerpo corto han de proporcionarse a la figura. Las capas que ensanchan la parte superior del cuerpo y los sombreros grandes que cubren la nuca, son en una mujer baja inadmisibles, y en cambio si una alta exagera el talle corto resulta también desfavorecida. Hay que estudiar el efecto de un modelo sobre una misma antes de aceptarlo, por bien que parezca en una exhibición.

SIMONNE

Vestidos para jovencitas

Pensemos un momento en las niñas que aun no tienen quince años. Los costureros no se olvidan de ellas, al contrario, han ideado expresamente para nuestras pollitas una serie de trajes, para vestir por la mañana o para lucirse por la tarde.

Las costureras especialistas observan como el hecho más notable en el modo de vestir de las niñas, en estos últimos años, el de que la cintura en los vestidos para las jovencitas se situaba lo mismo que en los vestidos de sus madres... Más alta o más baja, nunca estaba la cintura en su natural sitio. Hoy la cintura se sitúa en las niñas según cierto acomodamiento a su edad. En las más pequeñas la cintura se marca muy alta, a la altura del codo. Después la cintura va siendo más baja, pero siempre con la preocupación de que no se señale el vientre, teniendo en cuenta que las formas del cuerpo no se perfeccionan hasta la juventud.

Esta precaución hace que los vestidos de las niñas no deban ajustarse nunca.

Las jovencitas que ya visten casi como sus mamás, pueden usar *decoupés*, pero en vestidos cuyo corte sea más bien *chemise*, sin costuras cintradas bajo el brazo, sin moldear las caderas y cayendo con alguna amplitud en línea recta desde el busto; vuelo que se recoge por un cinturón que no aprieta más que levemente. Nada de vestido formado con cuerpo separado de la falda; por lo menos, hasta los trece o catorce años no se debe usar blusa cogida por la cintura de la falda. La razón es que, como la cintura no se puede ajustar, cualquier movimiento puede hacer que se salga la blusa. Ahora, si absolutamente queremos que la blusa entre por bajo de la falda, podemos servirnos de uno de estos medios: primeramente, sujetando la falda con tirantes que pasen por encima de los hombros, o bien abrochando la cintura de la falda a la misma blusa, lo que puede hacerse de manera que no se advierta el abrochado, disimulando éste con la misma cintura; finalmente, puede coserse la cintura de la falda a un cuerpo, de tela de forro, y sobre este cuerpo se coloca la blusa; ésta se ribetea con una cenefa de tela idéntica a la de la falda.

No hay inconveniente en que las jovencitas usen bertas, puesto que éstas se hallan tan a la moda. Las bertas sientan perfectamente como adorno del cuello y caen con suma gracia sobre la parte alta de los brazos. En materia de adornos, se usan profusamente volantitos plegados o fruncidos, hechos no de tela, sino de cinta. El vuelo obtenido por los frunces es mejor que el obtenido por el mismo corte.

Telas; la seda, tanto para vestir con sencillez como para lo que podría decirse *de gala*. Para *sastre* se usan lanillas de fantasía.

No omitamos el crepé de China, de lana; esta lana puede ser de color vivo, por ejemplo, encarnado. Pero para el *sastre*, se da la preferencia a las lanillas; chaleco de piqué o blusa de seda.

Música

A don Manuel Ramírez, eximio pintor y amante de las bellas artes.

Armónicos sonidos, ritmos candenciosos,
de todos los matices, de risa y de dolor,
sinfónicos deleites, divinos y hermosos,
canciones de tristeza y madrigales de amor.

Simbólicos arpégios, bellos, misteriosos,
radiantes de ilusiones, pintados con ardor,
cánticos amantes, sutiles, melodiosos,
cantares de amargura que tienen gran valor.

¡Oh Música divina! ¡Oh Música celeste!
que embelleces el alma y alumbras a la mente
con tus trinos sublimes, muy llenos de pasión.
Tu eres el consuelo de todo el que es creyente,
se goza en ti el cristiano y plácido, ferviente,
mirando para el cielo, musita una oración.

MIGUEL GÓMEZ PARDO

Palma, Junio 1930.

Un recuerdo

Marilín la de los ojos
de celestiales destellos,
yo pensé que de mi mente
moririas con el tiempo.
¿Por qué las cosas queridas,
ya pasadas, siempre han vuelto,
a jugar en la memoria
aunque nunca las llamemos?
Marilín la de la boca
cantarina, no comprendo,
no comprendo que mis manos
se posen en mis cabellos,
temerosas de que huya
de mi mente tu recuerdo.
Qué débil mi voluntad...
¡No he logrado ni un momento
acordarme de otra cosa,
sino de lo que te quiero!

JUAN IZQUIERDO LEGAZ

Lorenzo Villalonga
DIABETES
Montesión, 50. Télefono, 248.

Un fijador distinto

Fixol se distingue de los fijadores corrientes en que fija bien el pelo sin empastarlo y en que verdaderamente no engrasa ni mancha. Huele discretamente a violetas. No es muy espeso ni demasiado flúido. Conserva el peinado correcto todo el día, a pesar del viento, aunque se quite usted el sombrero varias veces o practique sus deportes favoritos.

Fixol

FRASCO 2 Pts.
TIMBRE APARTE

PERFUMERIA GAL
MADRID
BUENOS-AIRES
LONDON
NEW-YORK

M.C.D. 2022

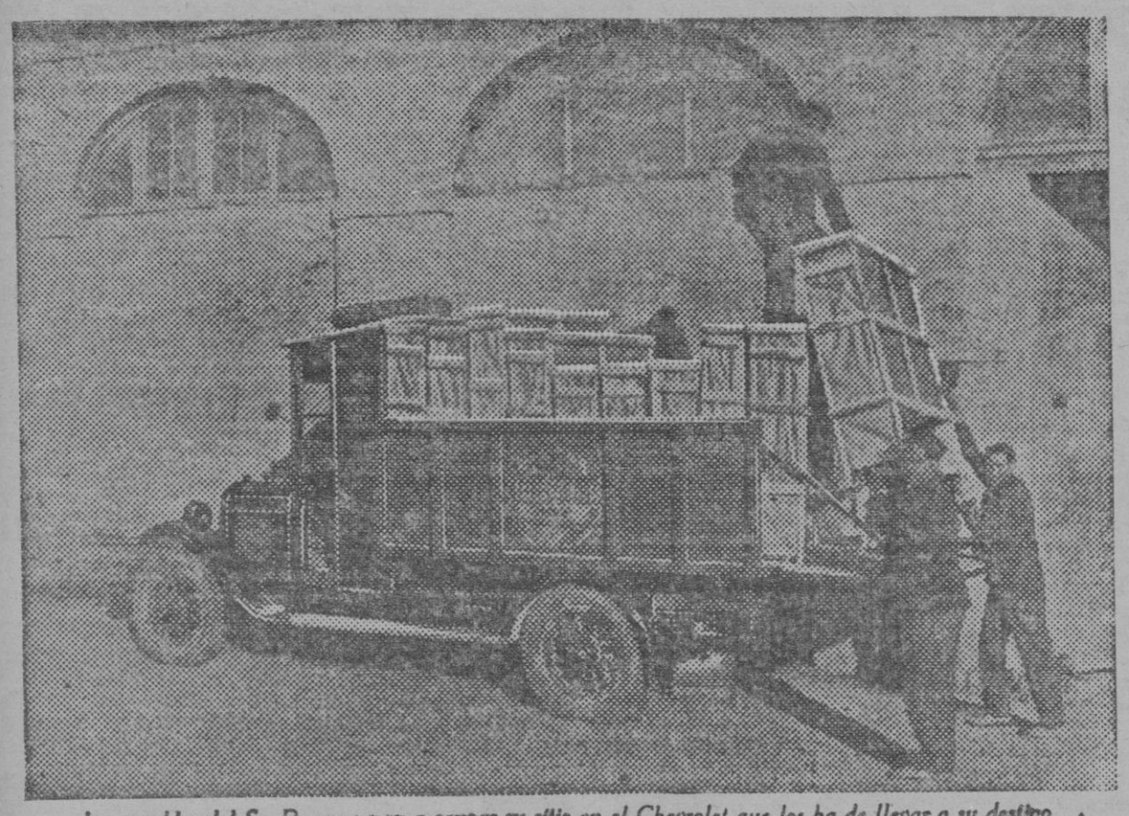

Los muebles del Sr. Bargues van a ocupar su sitio en el Chevrolet que los ha de llevar a su destino

DICE ESTE FABRICANTE DE MUEBLES:

«La prontitud con que puedo servir los pedidos... La disminución de mis gastos de transporte...

...son los beneficios que me ha reportado el Chevrolet»

EN una fábrica de muebles, lo mismo que en cualquier negocio en que haya que transportar productos, el Chevrolet es objeto de elogios por ser ser más rápido y más barato que cualquier otro vehículo.

Don Vicente Bargues, reputado fabricante de muebles de Valencia, emite su opinión sobre este camión.

«Desde hace cuatro años poseo un camión Chevrolet y estoy contentísimo del servicio que me presta en el transporte de muebles y de materiales para los mismos. Lleva hechos más de 30.000 kilómetros sin haber necesitado reparación alguna, lo cual demuestra su sólida construcción y buen funcionamiento.

El Chevrolet, factor de prosperidad

«La extraordinaria rapidez del Chevrolet me permite ahora servir los pedidos con gran prontitud, si bien con una notable disminución en los gastos de porte. Por los beneficios que me ha reportado, estimo que el camión Chevrolet es el más adaptable a las necesidades de la industria.»

Cualquier concesionario Chevrolet le dará gustoso una demostración. Infórmese de las facilidades de pago que le ofrece General Motors Peninsular (Sección de Créditos).

General Motors Peninsular, S. A. - Madrid

CHEVROLET

CAMIONES CHEVROLET

Fabricados por General Motors

El Chevrolet emprende rápidamente su camino. Gracias a su excelente suspensión, pese a las malas carreteras, los muebles llegarán perfectamente a su destino

CONCESIONARIOS: *Palma de Mallorca*, Carlos Ferrer, Alejandro Rosselló, 112. *Mahón*, Rafael Roselló.

Pensión Ibérica

Habitaciones ventiladas con o sin pensión. Agua caliente a cualquier hora, cuarto de baños. Tratamiento familiar y económico.
Se sirven comidas a domicilio.
Concepción n. 9.—Palma.

Obras nuevas

Vital Aza.—La práctica obstétrica.
Alcalá Santaella.— Métodos enseñanza Anatomia.
Salvat.—La tuberculosis Ganglio-pulmonar.
Lipschütz.—Por qué morimos.
De Fol.—Historia del Diablo.
Plotino.—Las Enneadas.
Saldaña.—Al servicio de la Justicia.
López de Haro.—La venus miente (1'50).
Folin.—Análisis Biológicos.
Herrero García.—Estimaciones literarias del siglo XVII.
Ogilvie.—Cirugía.
De venta en la Librería Escolar, Plaza de Cort, 4.—Palma.

Las CANAS ENVEJECEN

Suprímalas usted con la incomparable agua de tocador

LA FLOR DE ORO

Usela algunos días como loción al peinarse y verá maravillado cómo desaparecen progresivamente, y su cabello recobra de nuevo el color natural. Con el uso de **La Flor de Oro** no tema que su cabello adquiera el color feo de otras aguas que, en lugar de favorecer, ridiculizan. Es absolutamente inofensiva y de uso muy agradable. No mancha, ni engrasa la piel, ni ensucia la ropa. Extirpa la caspa y evita la caída del cabello, por ser enérgico desinfectante del cuero cabelludo.

VENTA EN PERFUMERIAS

Reparación

de Plumas Stilográficas.
Santa Teresa, Unión n.º 4.

¡Regalo, Regalo!...

de un auto, cinco plazas 12 H. P. a toda prueba.
Razón: Zanoguera, 17 y 19.

Pérdida

El lunes y en el trayecto que recorrió la procesión de la Bonanova se perdió una cruz con diamantes y cadena platino. Se gratificará con cincuenta ptas. su devolución.
Informes: Olmos, 139, 2.º.

Peregil, 12 Fideos, 17

José Badia Bros PALMA

APARATOS PARA LA CULTURA FISICA

Poleas Sandow, Tenton, Simetrica, Perfect, Ahtlet, y Gaulois, Puchins Bolls, Guantes Boxeo etc. etc.

CASA CODINA - Unión, 8 - PALMA
(Entre Mercado y Borne)

LLOYD SABAUDO

Barcelona Sud América
Travesia 12 dias y medio
SUPERTRASATLANTICOS
CONTE VERDE
22 JUNIO
CONTE ROSSO
20 JULIO

España New-York
Travesia 6 dias y medio
SUPERTRASATLANTICOS
CONTE GRANDE
16 JUNIO
Conte Biancamano
7 JULIO

Agentes Generales en España
IBERIA - AMERICA, Rambla Sta. Mónica 29 - 31
Sub Agentes en:
Madrid - Sevilla - S. Sebastián - Valencia - Almeria
PALMA DE MALLORCA
COMPAÑIA ESPAÑOLA DE TURISMO
Calle Siete Esquinas n.º 6
Fecha: 12 Junio 1930

CALZADO marca A. B. C.

Lejítimo

Lona y Forma Inglesa, Suela Goma y Fibras, Precios iguales Fábrica, entregas inmediatas.

CASA CODINA
Unión, 8 - PALMA
(Entre Mercado y Borne)

Necesitamos Revendedores Pueblos

Purifique su sangre

y tendrá buena salud.

Tomando el **Enolaturo del Dr. Padró,** depurativo vegetal, tendrá la sangre limpia y curará completamente los *Granos, Forúnculos, Herpes, Llagas en las piernas* y todas las *Erupciones de la piel y malos humores.*

80 AÑOS DE EXITO

Venta en las principales Farmacias de Mallorca y en la Farmacia del Globo de

Punsoda y Gavaldá, Plaza Real, 1. Barcelona

MAQUINARIA INDUSTRIAL Y AGRICOLA

Extenso surtido en arados giratorios con vertedera de acero.
El mejor arado giratorio y brabant más moderno y del material asegurado, solo lo encontrará en estos almacenes, diversidad de modelos y precios no igualados por nadie.

P. MUNNE LLOPART. Avenida de A. Rosselló del 34 al 44

El Tratamiento de Elizabeth Arden se basa en tres cosas fundamentales: Limpieza con *Crema Limpiadora Veneciana.* Tonificación con *Tónico Ardena para el Cutis.* Nutrición con *Alimento Orange para la Piel.* Siga Vd. estos tres pasos en su Tratamiento en casa.

Las Preparaciones Venecianas de Elizabeth Arden para el Tocador están de venta en el establecimiento de:

LA EXCELSIOR PERFUMERÍA
DE
MANUEL CARRASCOSA
PLAZA DE CORT, 23
PALMA DE MALLORCA

ELIZABETH ARDEN
25 OLD BOND STREET LONDRES W.1
PARIS NUEVA YORK MADRID ROMA BERLIN

Aficionados a la Fotografía

Encarguen sus trabajos en nuestra sección especial y se convencerán de las ventajas que ofrecemos

RUL-LÁN
Palacio, 10. Palma

En Son Alegre

Se alquila piso, orientado al mediodía, calefacción central, dos cuartos de baño, coladuría independiente. Vista y bajada al mar.
Informes: calle de Furió, 21, bajos, Son Alegre.

Elegancia

Eficiencia y Comodidad son las características esenciales del

INDICADOR
Automático
DE DIRECCION
Bosch

ESTACION DE SERVICIO BOSCH
Catalá y Riutord S. L.
Cordelería, 67, - Palma Mallorca

Se vende

Un torno cilindrico de 200 m/m. altura de puntos y 1 metro entre los mismos con sus accesorios.
Una Báscula de carro en perfecto estado.
Dos Yunques.
Razón: Industria, 90 - Fábrica de Vidrio, Sta. Catalina.

Relojería

EL REGULADOR

Gran surtido de relojes de las más acreditadas marcas SUIZAS
Absoluta garantía en las composturas.
Sindicato, 1 - 4, frente Banco Hispano.

Vendo

Casa en el Pont d'Inca, con cochera, corral y agua canalizada.
Informarán en la misma, San Alonso, 15.

Traspasaría

industria con artículo exclusivo en España.
Informes: En El Día, Danús, 2.

Se alquilan

pisos principal y último, un almacén en la calle de Diezmo.
Razón: Casa Juliá, Sindicato, 87.

Para Pintores y Empapeladores

Periódicos

Se venden a peso en la imprenta «El Día», Danús 2
De 10 a 12 mañana y de 2 a 8 tarde

MARIA MOYÁ

PROFESORA EN PARTOS
Ha trasladado su domicilio a la Plaza Mercado, 39, (Cerca Grand Hotel.)

Chevrolet

sin estrenar, se vende muy barato.
Gran ocasión.
Rambla, 1
Garage Mundial de Mudoy

Fábrica de Gaseosas Ramis

Se necesita un chofer que sepa conducir vehículo y varios peones.

Oficial cerrajero

Se necesita.
Calle 31 Diciembre, 35.

Se vende

Tractor de aceites pesados 20 caballos, 3 arados giratorios, puede accionar trilladora, y transportarla por carreteras.
Casi nuevo y precio baratísimo.
A. Valéns, Felanitx, Juavert, 11.

Carpinteros - Ebanistas

Es muy interesante para vuestras industrias, tener la buena oportunidad de poder adquirir cepilladoras combinadas nuevas y usadas en el mejor estado y a precios de verdadera ganga, todas disponibles y salvo venta, no demore un momento en poder aprovechar esta única ocasión.
P. Munné Llopart
Avenida de A. Rosselló del 36 a 48 Palma.

Se alquila

Local espacioso propio para garage almacén o industria situado en punto inmejorable.
Informes: En El Día, Danús, 2.

M.C.D. 2022

NOTICIAS DE CATALUÑA

"LA RAMBLA DE CATALUNYA"
EN BREVE SE CONVERTIRÁ EN DIARIO

HA SIDO CONDENADO EL ESCRITOR ROSENDO LLATAS
El escritor comunista Joaquin Maurin, en Barcelona

Banquete militar

Barcelona 11 a las 24.—Se celebró anoche el banquete anual de los oficiales de complemento para celebrar el ingreso de los nuevos alféreces.

Presidió, acompañado de otros generales y coroneles del cuerpo, el Infante don Carlos, quien pronunció un discurso poniendo de relieve la importancia de esta oficialidad en las movilizaciones modernas.

La semana hotelera en la Exposición

Barcelona 11 a las 24.—Anoche se celebró un concierto por bandas militares en la Exposición, formando parte de los festejos de la semana hotelera, entre ellas la banda laureada del regimiento de Luchana, de guarnición en Tarragona.

Asistieron 40.000 niños y niñas.

La huelga de mosaistas

Barcelona 11 a las 24.—Una comisión de obreros mosaistas han visitado al gobernador, comunicándoe que después del arreglo de la huelga algunos patronos se niegan a admitirlos, obedeciendo a presiones de determinados sindicatos.

Prometió influir para su admisión.

¿Se reintegrarán a la "Lliga„?

Barcelona 11 a las 24.—De Gerona dicen que en breve se reintegrarán a la «Lliga» tres diputados de aquella provincia y varios exconcejales que se presentaban en las elecciones como autonomistas.

Rosendo Llatas, condenado

Barcelona 11 a las 24.—La Audiencia ha condenado a destierro de seis meses a 150 kilómetros y 1.000 pesetas de multa al escritor Rosendo Llatas, por injurias al poeta Javier Viura, en el semanario «Mirador».

Comunión infantil

Barcelona 11 a las 24.—La comunión infantil del domingo en la Exposición para la clausura misional tomarán parte niños de 180 centros docentes.

El alcalde de Roma

Barcelona 11 a las 24.—A bordo del «Conte Verde» embarcó el alcalde de Roma.

Desaparecerá "La Nau„ y se convertirá en diario "La Rambla de Cataluña„

Barcelona 11 a las 24—En breve se convertirá en diario el actual semanario «La Rambla de Cataluña» coincidiendo con la desaparición de «La Nau».

Joaquin Maurin

Barcelona 11 a las 24—Hoy ha llegado el escritor comunista Joaquin, Maurin que fué detenido en Port Bou siendo libertado poco después.

Maurin se había expatriado voluntariamente.

La Loteria

Barcelona 11 a las 24—El primer premio de la loteria se despachó en la administración de Maria Ulla, en la Rambla del Centro.

Se ihnoran los poseedores.

Toros
"Cagancho„ y "Gitanillo de Triana", mano a mano

Curro Puya corta una oreja

Barcelona 11 a las 24—Plaza Monumental. Entrada buena.

Los toros de Mateo (antes Rincón) terciados y de escaso poder.

«Cagancho» regular en su primero; en su segundo, bien toreando de capa y superior con la muleta; faena artistica y valiente; música; mató de un pinchazo y una entera; en su tercero superior con el capote instrumentando una faena temeraria; tres pinchazos y una bien puesta; ovación y vuelta al ruedo.

«Gitanillo de Triana» mediano en su primero, pero breve matando; en su segundo faena imponente, temeraria y artistica; mató de una entera algo caida; ovación y vuelta al ruedo; en el tercero que cerró plaza, volvió a estar superior con la muleta y lo mató de una buena estocada: ovación y oreja.

NOTICIAS DE TODO EL MUNDO

¿ASUERO, TODAVIA?
LA ETAPA DE SORPRESA EN LA ARGENTINA
INTERVENCIONES EN LA REDACCION DEL DIARIO "LA RAZÓN"
LA DIRECCIÓN DE SANIDAD LE HA ACUSADO DE ILEGALIDAD

La nueva situación politica de Rumanía

(Información por t. s. h.)

Polonia
Grandi en Varsovia

El Jefe del Gobierno le devuelve la visita

Varsovia 11.—El presidente del Consejo, Slavek, estuvo en la Embajada de Italia para devolver su visita oficial al ministro italiano de Negocios extranjeros, Grandi, con el cual tuvo una cordial conversación.

Grandi, acompañado por el ministro polaco de Negocios extranjeros y por personalidades civiles y militares, depositó en el cementerio militar una corona en las tumbas de los soldados italianos que murieron en cautividad, mientras que las tropas presentaban armas y que la música militar tocaba el himno italiano.

El Nuncio de S. S. monseñor Marmaggi, celebró misa en sufragio de dichos muertos.

Pilsudsky recibe al ministro italiano

Varsovia 11.—Pilsudski recibió al ministro italiano Grandi.

Rumanía
El nuevo Rey

Se muestra agradecido a la hospitalidad francesa, durante su destierro

Bucarest 11.—El Rey Carol declaró al enviado especial del periódico «Le Matin» que queda agradecido de la hospitalidad francesa durante su destierro.

Añadió que dedicará sus esfuerzos al saneamiento económico de Rumania.

Continuan las manifestaciones de simpatia

Bucarest 11.—Continuan las manifestaciones a favor del Rey Carol.

El gobierno decidió pedir a Francia la extradición del ministro plenipotenciario rumano en París, por su conducta para con el príncipe Carol durante su destierro.

Un llamamiento de Bratiano

Bucarest, 11.—Jorge Bratiano hizo un llamamiento al partido liberal, para participar en la obra de consolidación de Rumania, bajo la dirección del Rey.

Continuan las consultas

Bucarest 11—El rey Carol continuó hoy miércoles las consultas con los jefes de los partidos para formar un gobierno de concentración.

Como las posibilidades de constituir dicho gobierno van disminuyendo, se cree que se encargará a Maniu el formar gabinete con el partido nacional de campesinos y tal vez con la participación de algunos independientes.

Una interviú con el rey Carol

París 11—El periódico «Le Matin» publicó una interviú que le concedió el rey Carol, que expresó la más profunda gratitud para la hospitalidad del pueblo francés durante su destierro.

Describió con lágrimas en los ojos la acogida entusiasta que le hizo el pueblo rumano, la recepción por la Asamblea nacional, la peregrinación en la tumba de su padre y las ovaciones de que fué objeto al aparecer con su hijo al balcón del palacio real.

Todo ello, dijo, dejará en su alma una impresión indeleble.

Hizo el elogio de su hermano Nicolás, cuyos consejos le ayudaron a subir al trono.

Hablando después de los problemas politicos, dijo que la amistad con Francia continua siendo la base de la politica extranjera de Rumania.

Añadió que dedicará sus esfuerzos al saneamiento económico del país y a la explotación de sus recursos todavia sin decentar.

Rumania merece crédito y confianza, dijo, y estoy convencido de que la vuelta de su rey legitimo la ayudará a obtener ambas cosas.

La prensa de los soviets

Moscou 11—La prensa soviética comenta la vuelta de Carol al trono de Rumania, que califica de «golpe francés»

El periódico oficial «Izwestja» escribe que es muy probable que los imperialistas franceses han devuelto el trono a Carol con la promesa de éste de que, en caso de guerra rusopolaca, Rumania invadira el sur de Rusia, cruzando la frontera de Besarabia.

Además el Estado Mayor francés arrancó a Carol la promesa de construir ferrocarriles estratégicos, de mejorar las comunicaciones rumano-polacas, reforzando asi el frente antisoviético.

Termina diciendo que Rumania debe «pagar» el gusto de tener a un rey adulto, con carne de cañón para Francia y Polonia.

Un manifiesto de Bratiano

Bucarest 11—Bratiano publicó un manifiesto en que declara que llama al partido liberal para que participe en la verdadera consolidación de Rumania bajo la dirección del rey Carol.

Numerosas organizaciones del pais se adhirieron a la obra de Bratiano.

El aviador Lalouette ha sido condecorado

Bucarest 11—El rey condecoró al aviador francés Lalouette que le llevó a Rumania en aeroplano.

Italia

Accidente del trabajo

Avellino 11—Durante unas excavaciones para canalización de aguas cerca del monte Marano, se produjo una explosión de gas, resultando cinco obreros muertos y diez heridos.

Japón

Dimisión del jefe del Estado Mayor naval

Tokio 11—El almirante Kato, jefe del estado mayor naval,dimitió dicho cargo para protestar contra el tratado naval de Londres.

Turquía

Acuerdo con Grecia

Angora 11—Se firmó el acuerdo greco-turco.

Francia

Exposición de obras de Victor Hugo

París, 11.—El presidente de la República inauguró la exposición de las obras de Victor Hugo explicadas por medio de dibujos.

Congreso socialista

Burdeos, 11.—El Congreso socialista reunido en dicha capital, decidió rechazar toda cooperación con el gobierno actual, y censuró enérgicamente la conducta del diputado Bouisson, que participó en manifestaciones militaristas y gubernativas.

El empréstito Young

París 11.—El empréstito Young se emitirá a 90 por ciento, excepto en Francia, donde se ha de pagar impuestos especiales, siendo en consecuencia el precio de emisión 98 por ciento.

La parte de Francia en el empréstito de 350 millones de dolares será de 2.515 millones de francos.

TEATRO PRINCIPAL

Hoy a las 6 tarde. Estreno de la superproducción de inusitado lujo

EL CASO DE ANA ANDREVNA Creación de Josephine Rosio y Robert Frazer

Estreno de la chistosa comedia en 4 partes, de gran risa

DE PURA RAZA por Billy West y Virginia Pearson

Felicitación a Briand

París 11.—Briand recibió un telegrama de los antiguos combatientes de Oriente, que han desembarcado cerca de los Dardanelos, y que le felicitan por su contribución en la victoria y en la paz.

Conferencia de la Aereonáutica

París 11.—Se reunió la Conferencia Internacional de la Aeronáutica, en la que participan representantes de 22 estados.

El empréstito Young

París 11.—La emisión del empréstito Young alcanzará la cifra de 350 millones de dolares, para efectuar en conformidad con los acuerdos de La Haya, un primer pago de 300 millones de dolares, de los cuales 200 irán a los acreedores del Reich y 100 a Alemania, el resto debiendo cubrir la comisión de los banqueros y otros gastos.

Las naciones interesadas suscribirán en su moneda nacional: Alemania 36 millones, Bélgica 35, los Estados Unidos 98.250.000, Francia 2.215, Inglaterra 12, Italia 110, Holanda 73, Suecia 110 y Suiza 92.

Nueve de los mercados interesados efectuarán esta semana la emisión al precio del 90 por ciento, excepto en Francia donde el precio será del 98 por ciento.

La medalla de Aeronáutica a Costes

París 11.— La Federación Aeronáutica Internacional atribuyó la medalla anual a Costes.

La extradición de Francis Lorang

París 11.—Se anuncia oficialmente que se ha concedido la extradición de Francis Lorang, el estafador de las compañías petroleras.

Dicho individuo será entregado a la policía de Londres en Boulogne o en Calais, esta semana.

Alemania

Boxeo

Berlín 11.—Max Schmeling y Jack Sharkey se enfrentarán el jueves próximo por la noche en el Stadio de Maddison Square, en Nueva York.

Será la primera vez en la historia del boxeo que un alemán participa en una lucha internacional para el campeonato de pesos pesados.

La Prensa cree que Schmeling tiene poca probabilidad de vencer, porque está muy cansado, mientras que Sharkey se halla en estado excelente.

Las negociaciones con Rusia

Berlín 11.—En los centros políticos se cree que fracasarán las negociaciones ruso-alemanas, referentes a la intervención de los Soviets en los asuntos interiores del Reich y a la propaganda comunista.

En caso de fracaso es probable que se someta el asunto a una comisión de arbitraje, como lo estipula el tratado ruso-alemán de arbitraje

Austria

La subasta de la colección Figdor

Viena 11.—Más de mil coleccionistas de arte y directores de museos de todas las partes del mundo han llegado a dicha capital para la subasta de la famosa colección Figdor, que incluye muchos objetos únicos en el mundo, que el difunto doctor Figdor compró en condiciones ventajosas en todos los rincones del globo.

El primer día de la subasta fué dedicado a los tapices, de los cuales 34 alcanzaron más de 1.250.000 reichsmarcos; la tercera parte de dicha cantidad fué pagada por el Museo Real de Copenaga, para el famoso tapiz Tourney.

La subasta durará hasta fines de semana y se sabe que muchos objetos alcanzarán unos precios sensacionales.

Una silla del Palacio Strozzi, de Venecia, se evalua en más de 200 mil reichsmarcos.

Argentina

Clausura de un ciclo de conferencias

Buenos Aires 11.—El académico italiano profesor Severi, clausuró la serie de conferencias que dió en la Universidad sobre los problemas cientificos.

El rector de la Universidad decidió hacer imprimir dichas conferencias.

¿Aún, Asuero?

Buenos Aires 11. (Telegrama).—Las curaciones practicadas por el doctor Asuero en la redacción del diario «La Razón» han causado sorpresa entre el público.

El director de Sanidad acúsale de ejercer ilegalmente la medicina.

El ministro del Interior nada ha resuelto.

Inglaterra

El relato de la Comisión Simon

Londres 11.—Continúa llamando la atención del público el relato de la Comisión Simon sobre la India.

...NO CABE DUDA...

EL MEJOR SURTIDO LO MAS NUEVO

Y LO DE MEJOR GUSTO EN ARTICULOS DE VESTIR LO ENCONTRARAN EN

"LE PRINTEMPS"

San Nicolás, 1, 3 y 5

Sombreros para señora y niñas

SASTRERÍA MODISTERÍA

Medias A M F las mejores

Cómo CALLOS

y Durezas se curan en 3 segundos

Un maravilloso descubrimiento cientifico termina con los callos y durezas. Una gota cura el dolor. Seca y afloja el callo de forma que se desprende fácilmente. Desconfíe de las imitaciones. Adquiera el legítimo

68 GETS-IT

Venta en todas partes

Por mayor BUSQUETS Hnos. é Hn. Cortes, 591-A pral. BARCELONA

Calzados Bazar Balear

Sindicato, 55 y 57

La Casa más conveniente para compras de calzados, por su

Alta Calidad y su Bajo Precio

Calzados de todas clases, para

Señoras, caballeros y niños,

a precios incompetibles.

Vendemos directamente de la

Fábrica al consumidor

(Sucursal)

Palacio del Calzado

Quint, 9, 11 y 13

Los artículos de los periódicos han creado interés en centros que hasta ahora se preocupaban poco de los asuntos de la India, y para que el público pueda leer el «Libro Azul» que contiene 400 páginas y muchos mapas, dicho libro solo se vende al precio de tres chelines.

El segundo tomo, que se ha de publicar dentro de quince días, es esperado con mucho interés.

Los miembros de la Comisión insistieron en que su tarea no era decidir, sino hacer un relato al Rey-Emperador y al Parlamento.

Otra prueba de Segrave

Londres 11.—Sir Henry Segrave hizo una prueba sin carácter oficial, con su bote «Miss England Second», provisto de un motor de 4.000 caballos, sobre el lago Windermere, anoche, cubriendo una milla en varias direcciones, con una velocidad superior al última record del mundo sobre agua, que era de 93 millas por hora.

El bote «Miss England» será embarcado para Detroit en agosto próximo, para el campeonato de septiembre.

La herencia de Lord Gladston

Londres 11. — Lord Gladstone, cuarto hijo del famoso estadista, dejó una fortuna evaluada en 64.138 libras esterlinas.

Record de automovilismo

Wellington 11.—El automovilista Norman Smith, de Australia, se propone batir el record de sir Henry Segrave, para velocidad en tierra, en una playa del Norte de Auckland, la semana próxima.

El gobierno británico le dejó un motor Sceneider de 2.000 H. P., con el que se espera que su automóvil alcanzará una velocidad de 300 millas por hora.

La Real Academia de Pintura

Londres 11.—El pintor francés Forain ha sido elegido miembro de honor de la Real Academia de Pintura.

Estados Unidos

El vuelo del mundo de altura

Washington 11.—Se ha comprobado oficialmente que el teniente americano Apollon Soucek batió el record del mundo para altura, con 13.150 metros.

El record precedente era el del alemán Neuenhofen, con 12.739 metros.

El tratado naval de Londres

Washington 11.—Según el periódico «Morning Post» la oposición al tratado naval de Londres va aumentando en el Senado.

Baja en la Bolsa

Pánico

Nueva York 11.—Se produjo en la Bolsa una baja considerable que hizo vender cinco millones de obligaciones y valores, sufriendo los poseedores pérdidas enormes.

Holanda

Podas de plata del ex-kronprinz de Alemania

Amsterdam 11.—La familia imperial de Alemania se reunió en el castillo de Doorn, con el ex-kaiser para celebrar las bodas de plata del ex-kronprinz.

Espectáculos

Principal

Desde las 6 función de cine: «El caso de Ana Andrewna» y «De pura raza».

Lírico

Desde las 6 función de cine: «La senda del 98».

Moderno

Desde las 3 y media función de cine: «La rosa de Irlanda» y otras.

Oriental

Desde las 3 y media función de cine: «5000 dolares de recompensa» «Corazón sincero» y una cómica.

Rialto

Desde las 6 y media función de cine: «De la misma cuna», «Ben-Ali» y otras.

IMPRENTA DE «EL DIA»

M.C.D. 2022