POR PRIMERA VEZ EN EL MUNDO, EN MUCHOS AÑOS

UN DIA DE PAZ

(AL MENOS, OFICIALMENTE)

★ Porque en Vietnam sigue habiendo escaramuzas ★ Saigón denuncia doscientas violaciones del alto el fuego ★ "Pero la lucha tiene que cesar poco a poco", dicen los especialistas

(Información, en páginas 14 y 15)

MAVILSA
auto
MERCADO MANZANARES
VENTA Y ALQUILER
CARAVANAS
Comandante Fortea, 9 y 11 2418303
MADRID 2418305

PUEBLO

Director: Emilio Romero

OPOSICIONES
EN EL BANCO DE VIZCAYA
Con número limitado de plazas, todas en Madrid. Instancias, que regalamos, hasta el 10 de febrero. Son para ambos sexos, desde 16 años, y no hace falta título. Pida programa.
TAMBIEN PREPARAMOS: Para auxiliares del Instituto Nacional de Previsión, Oficiales, auxiliares de caja y mecanógrafos del Banco de España. Para los Ministerios civiles y militares, etcétera. Regalamos los programas y tenemos las contestaciones
ACADEMIA CIMA - Puerta del Sol, 12
MADRID-14 - 232 70 44

Año XXXIV ● Número 10.392 ● Madrid ● Lunes 29 de enero de 1973 ● 36 páginas ● Precio: siete pesetas

LOS HIJOS DE HUARTE

Los hijos de don Felipe Huarte, el hombre que estuvo diez días en poder de la E. T. A., ya sonríen. En su casa de «Villa Adriana», los pequeños, que adivinaron las angustias del momento, muestran en sus rostros la alegría de que «papá ya está en casa». Nuestro reportero gráfico, OTERO, consiguió entrar en la residencia de los Huarte, y captar esta y otras escenas íntimas y familiares, que recogemos en página 36.

ACEITES MASIP, S. A.

MULTADO CON 4 MILLONES DE PESETAS

Por fraude en la elaboración de sus productos

También han sido sancionadas otras diez empresas

(Información, en página 6)

BARCELONA

LA COMUNA DE LAS DROGAS

(Información, de Julio CAMARERO, enviado especial, en página 18.)

M.C.D. 2022

PUEBLO

Edita: Ediciones y Publicaciones Populares ● Redacción, oficinas y talleres: Huertas, 73 ● Apartado 517 ● Teléfono 227-39 91 ● Madrid ● Depósito legal: M. 16-1958

EL TIEMPO

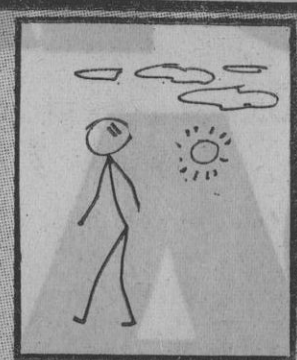

- Nuboso, con chubascos en el Cantábrico, cabecera del Ebro y en las laderas norte de los sistemas montañosos de la mitad septentrional de la Península.
- Nubes y claros en Aragón, Cataluña, Levante y Baleares.
- Poco nuboso en el resto del país.

MAXIMAS ALTAS AYER: 21 grados en Murcia y Las Palmas, y 22 grados en Santa Cruz de Tenerife.

MAXIMAS BAJAS: dos grados bajo cero en Salamanca.

Mariano MEDINA

La feria de los días

*EL optimismo sobre la paz en Vietnam es moderado. Los especialistas del Pentágono creen que la lucha cederá poco a poco, ya que hasta ahora nadie ha respetado íntegramente el alto el fuego. * Tranquilícense los consumidores. No faltará aceite en el mercado nacional, ha manifestado don Domingo Solís, presidente del Grupo de Producción Nacional del Sindicato del Olivo. * Se recrudecen en Polonia las discrepancias entre la Iglesia y el Estado. El punto clave de la disidencia se centra en lo referente a la enseñanza religiosa. * Después de la última jornada liguera, el Atlético de Madrid se acerca peligrosamente al Barcelona, y el Real Madrid ve mermadas sus posibilidades. * 50.000 toneladas de naranjas están a punto de perderse en Almería por falta de adecuados canales de comercialización. * La opinión pública inglesa parece manifestarse partidaria de la muerte sin dolor —eutanasia—, realizada con los debidos controles. * El ministro de Asuntos Exteriores, don Gregorio López Bravo, firma hoy, en Bruselas, el protocolo España-Mercado Común y visitará al Rey Balduino. * Las relaciones entre la Iglesia holandesa y el Vaticano no son de luna de miel. El pronuncio apostólico abandonó una asamblea de obispos y laicos. * Por fraude en la elaboración de sus productos ha sido multada, con cuatro millones de pesetas, la firma Aceites Massip. Otras diez empresas han sido también sancionadas por el mismo motivo y con multas de menor cuantía * «Cada vez es mayor la demanda de productos agrarios españoles en Alemania», ha manifestado el ministro de Agricultura, Tomás Allende, a su regreso de la República Federal. * En el Campo de Gibraltar se va a instalar una nueva industria petroquímica que producirá 146.000 toneladas anuales de lubricantes y grasas. El que fue ministro de la República, don Félix Gordón Ordáx, ha fallecido en Méjico a consecuencia de una crisis cardíaca * El diario «A B C» ha proclamado figura del mes de enero a don Juan García Carrés, presidente del Sindicato Nacional de Actividades Diversas. «La brillante defensa que recientemente hizo en favor de la dignificación social y profesional de los serenos le ha granjeado el aplauso unánime», dice «A B C» en la semblanza del popular dirigente sindical. * El señor Díaz-Ambrona, abogado del Estado e hijo del fallecido ex ministro de Agricultura, ha sido nombrado presidente de la Diputación de Badajoz.*

Luis DE FRANCISCO

LOS RUMORES

clara con limón

1

Uno de los senadores norteamericanos se llama Warren Magnuson. Preocupado por los bronquios y pulmones de sus compatriotas, este político ha luchado tenazmente contra la costumbre de echar y tragar humo, consiguiendo la aprobación de una ley que podríamos calificar de «ley de alarma respiratoria». De acuerdo con el texto de la misma, los fabricantes de tabaco están obligados a colocar en lugar visible de los paquetes de cigarrillos que se venden en U. S. A. una nota señalando los efectos nocivos del tabaco. Los senadores norteamericanos son así. Se permiten el lujo de proponer leyes y hasta consiguen que se aprueben.

2

Loable conducta. Si los estudios médicos permiten llegar a la conclusión de que la nicotina es perjudicial, el deber de los gobernantes consiste en tomar las medidas necesarias en evitación de que los ciudadanos la casquen antes de tiempo. No hay duda: los políticos estadounidenses se preocupan de sus muchachos.

3

Resulta inaudito, teniendo esto en cuenta, la campaña alarmística que se está generando en el país en torno a los rumores de una subida en el precio de las labores tabaqueras. «¿Subirá el tabaco?», preguntan algunos periódicos en grandes titulares. «Por ahora no existen indicios racionales de que el precio del tabaco vaya a experimentar variación», aseguran otros.

4

Seamos sensatos. Si las autoridades, que llevan décadas dando sensatas muestras públicas de oponerse rotundamente a cualquier subida de precio, autorizan que el tabaco —estatalmente controlado— se lance a la inflación e incremente sus tarifas habituales, lo harán por motivos estrictamente patrióticos. Velando por la salud pública. En ansia, astutamente disimulada, de que fumemos menos.

5

Para una vez que se preocupan de nosotros, queriendo poner tope financiero a nuestro consumo inmoderado de cajetillas, protestamos encima. Así no vamos a ninguna parte. La posible subida del tabaco debemos considerarla como símbolo, por constituir palmaria prueba de que las autoridades correspondientes empiezan a preocuparse por nuestro organismo.

Evaristo ACEVEDO

CODIFICACION AGRARIA

17 LEYES EN UNA

EN cumplimiento de un mandato de las Cortes Españolas acaba de aprobarse la nueva ley de Reforma y Desarrollo Agrario, en la que se han refundido, ordenado y sistematizado un total de diecisiete leyes promulgadas a lo largo de los treinta últimos años. Dicha ley, por su mayor claridad, sencillez y armonía sobre las normativas dispersas, hoy codificadas, constituye el instrumento legal idóneo al que se ajuste la extensa y delicada actuación del IRYDA en su tarea de afrontar problemas complejos y heterogéneos, relacionados con la estructura y tenencia de la tierra y mejora del medio rural.

SI por un instante volvemos la vista atrás, podremos realizar un sumario balance de las mutaciones registradas en nuestro campo al correr de un lapso que se inicia en la primavera de 1939. Sin embargo, el ritmo a que se han producido estas transformaciones no ha sido el mismo en todas las agriculturas que coexisten en nuestro país; por ello no es de extrañar que las leyes que encauzaban estos cambios hayan estado vigentes hasta nuestros días.

AHORA bien: llega un momento en que, como en el caso de las medidas que se refieren al desarrollo rural y reforma de las estructuras agrarias —uno de los sectores que ha sufrido un mayor cambio en el país—, coexisten un número elevadísimo de leyes vigentes que es necesario unificar y simplificar si se quiere hacerlas comprensibles para el ciudadano medio, y sobre todo para esa masa, todavía demasiado grande, de empresarios agrícolas que quieren reformar sus unidades de producción y el medio en que se desenvuelven, adaptándose a las exigencias generales y familiares.

EL mérito del Ministerio de Agricultura, y más concretamente del IRYDA, ha sido, precisamente, el de haber llevado a cabo, en un tiempo «récord», la enorme tarea de ordenar y sistematizar todas las normativas que en la materia de su competencia se venían aplicando en España desde el año 1939, dando al nuevo organismo de una herramienta moderna para hacer frente a la inaplazable tarea de adecuar las empresas agrarias a la hora actual de España, y al propio tiempo aceptar el reto de una Europa en desarrollo galopante.

M.C.D. 2022

TERCERA PÁGINA

SOY UN CERO. AUNQUE, ESO SI, A LA IZQUIERDA

mirar y ver

EX ABRUPTO INNECESARIO

EL editorial de «A B C» titulado «Los partidos ocultos» es un editorial de «centro duro», según la expresión de Alex Comfort. Alude, en sentido amplio, a una especie de mafia política, en virtud de la cual se explicarían «algunas rápidas carreras, algunos bruscos eclipses, algunos sorprendentes pactos...». Ese partidismo de subsuelo que el editorialista «presiente», esos grupos más o menos coordenados, «sitúan a sus hombres, operan sobre objetivos concretos, responden a directrices determinadas». Siempre, siempre ha ocurrido eso. La conjuración de catacumba es una tradición histórica, una plaga universal. En los suburbios de Freud y Maquiavelo nacen todos los días personajes casi invisibles, cuya tipología va desde sor Patrocinio a James Bond. Lo que no entiendo bien es por qué el editorialista de «A B C» descarta, sin un razonamiento, los grupos sociales de presión. Esos grupos son también, por modo fatal, grupos económicos y políticos de presión, como tantas veces he querido demostrar. Cuando uno se decide por la impugnación de «centro duro» hay que ir más allá de los distingos convencionales y teóricos. La pura política es la pura ingenuidad. No hay grupos políticos genuinos, ya que la política es constantemente un precipitado. Lo que no me parece del todo científico es prefigurar esas «turbias infraestructuras» en las tendencias políticas, que, al margen de cualquier juicio o prejuicio, son otro asunto. En el terso escrito de «A B C» la insinuación parece un ex abrupto, como si al editorialista, casualmente, se le hubiera agotado antes la objetividad que el editorial.

CANDIDO

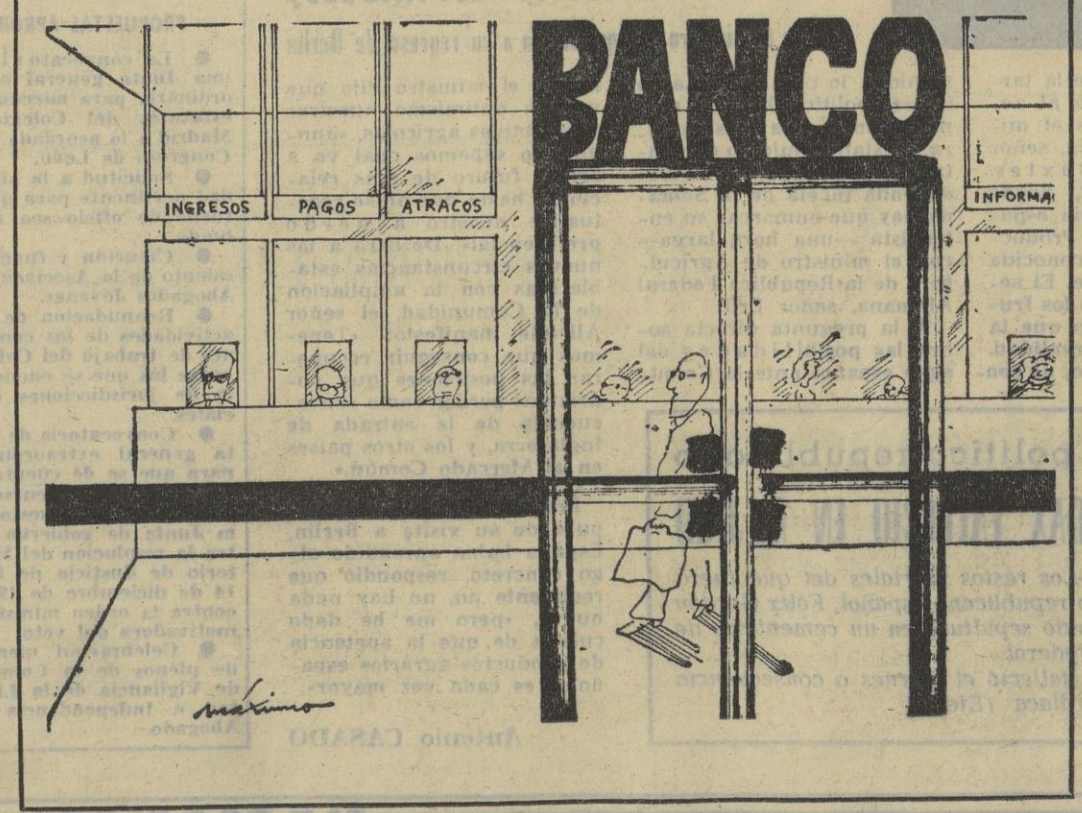

3 en RAYA

¿QUE OCURRE?

LAS personas decentes, las gentes de orden, están, o aparentan estar, asustadas. No se desmayan ni imploran las sales del criado más próximo porque el criado más próximo suele estar en Francfort. Pero las personas decentes, las gentes de orden, están, real o fingidamente, sumergidas en la confusión.

Los escritores y los artistas le han perdido el gusto a la bohemia. Los actores quieren representar su propio papel cuando cae el telón. Los curas han encontrado una panacea inconformista en el eufemismo «postconciliar». Los médicos se encierran en los hospitales psiquiátricos para dar testimonio de lucidez.

¿Qué ocurre en los tiempos modernos para que los médicos nuevos prefieran la socialización de la medicina al sacerdocio legendario de la terapéutica liberal; para que los obispos progresistas ganen por dos a uno a los obispos convencionales; para que las «locas» y «alegres» gentes del teatro celebren solidarias asambleas reivindicativas; para que los escritores y los artistas se nieguen a enriquecer la cultura del país desde las mesas de los cafés y las buhardillas típicas?

¿Qué ocurre, pues?, se preguntan las personas decentes y las gentes de orden, a punto de simular un soponcio. Y no seré yo quien se lo diga. Pues de sobra saben las personas decentes y las gentes de orden qué es lo que pasa.

MAXIMO

ENMIENDA A LA TOTALIDAD

A la empresa local sucede el capitalismo nacional. Al capitalismo nacional, el internacional, porque agotado el interior hay que buscar otro mercado. Por su propia dinámica interna, este capitalismo internacional se convierte en multinacional. ¿Qué fórmula sobrevendrá después? Parece obvia, pero no nos adelantemos. El viernes pasado, Antonio Garrigues Walker, uno de los primeros especialistas en el tema, desarrolló la crítica de la empresa multinacional, su peligrosidad, la envergadura de su amenaza, sus posibles correctivos, en una conferencia pronunciada en la Fundación Europea Dragan, de Madrid, que tendrá larga repercusión. El capitalismo multinacional, resultado de la exportación de capitales y tecnología, se mueve a nivel de gobiernos. Y a más altura aún: en el plano de las comunidades económicas supranacionales. El volumen de producción de una sola empresa, la General Motors, es superior al total de producción anual de tres países: Suiza, Bélgica y Argentina. La G. M. ocupa en el mundo el lugar decimoquinto, comprendidos países y grandes empresas. Las todopoderosas sociedades multinacionales disponen de una información política, social y económica de más fiabilidad que la de algunos estados. ¿Por dónde asoma su amenaza? Garrigues la advierte en el posible traslado de su poder económico al área de la política. ¿Cómo conjurar el peligro? En la promulgación de una ley antimonopolio efectiva.

Pero, según nos parece, el problema real reside, precisamente, en el logro de esta efectividad. El hecho cierto de que el capitalismo multinacional esté ya ahí, sólidamente pertrechado, y se haya presentado con un rostro tentador y persuasivo, ¿no desarmará los propósitos mejor intencionados? Estamos todavía en la «era económica» —concepto del propio Garrigues—, y sus leyes internas son implacables. Pensamos, en consecuencia, que no hay enmienda eficaz como no sea a la totalidad.

Eduardo G. RICO

BOCADILLO

DE ser un simple tentempié misericordioso, el bocadillo de las diez ha pasado a ser una figura de jurisprudencia. Pero lo que realmente importa es su significación filosófica. Sísifo, para utilizar la simbología exegética de Camus, después de empujar la piedra de su jornada laboral hasta las diez, se detiene un momento a tomar el bocadillo, mientras la piedra vuelve a caer al abismo de la desesperación rutinaria. Es el instante de la conciencia, cuando los niveles de glucosa en sangre vuelven a sus cifras normales y el optimismo biológico permite el distanciamiento crítico. Los dientes hincan el pan, y encuentran la grata sorpresa de su núcleo proteínico. El tajo espera con su hosquedad estimulante, pero unos minutos el bocadillo se demora, y a pesar de todo «hay que imaginar, como decía Camus, a Sísifo dichoso». Es un breve paréntesis, antesala del infierno recobrado, en el que Sísifo sonríe por encima del último trago de la ingestión de la conciencia. Después, poco a poco, el ritual del trabajo se reanuda, la piedra vuelve a pesar cuesta arriba y el horizonte cenital del mediodía se aleja cada vez más. Por eso, como se oye en boca de la sabiduría popular:

«Es una cosa vital
el bocadillo sagrado
y debe ser respetado
desde el principio al final.»

COPERNICO

M.C.D. 2022

OPOSICIONES CONVOCADAS

BANCO DE VIZCAYA

- Número ilimitado de plazas para Madrid.
- Instancias hasta el 10 de febrero.
- Ambos sexos, con o sin bachillerato.

BANCO DE ESPAÑA

Oficiales, Auxiliares de Caja y Mecanógrafos.
Inminentes convocatorias para cubrir 5.000 PLAZAS en CAJAS de AHORRO y BANCA PRIVADA.
• AUXILIARES ADMINISTRACION CIVIL Y MILITAR • CUERPO AUXILIAR DE CORREOS • SEGUROS, etc.

OTRAS PREPARACIONES

- SECRETARIADO • TAQUI-MECANOGRAFIA
- ESTENOTIPIA • CONTABILIDAD
- IDIOMAS (con modernos laboratorios)
- PERFORISTAS: Prácticas en perforación y verificación IBM - UNIVAC.

INICIAMOS CURSOS A TODOS LOS NIVELES EN NUEVOS GRUPOS EL 1.° DE FEBRERO

ACADEMIAS RIPOLLES

AVDA. JOSE ANTONIO, 31 - Teléf. 232 02 10
Conde Romanones, 10 - Teléf. 227 25 24
José Ortega y Gasset, 89 - Teléf. 401 05 75
Seseña, 68 (Campamento) - Teléf. 711 93 29

BACHILLERATO INTENSIVO
SOLO PARA ADULTOS
Sistema abreviado adaptado a todas las edades

ACADEMIA ANCHIETA
(legalmente reconocida)

Es el primer centro que inició en 1949 y ha continuado durante 24 años preparando con garantía

✱ LOS CUATRO PRIMEROS CURSOS EN UNO SOLO
Acceso a 3.°, 5.°, 6.° y Reválida en un curso

✱ INGRESO EN LA UNIVERSIDAD
Sin Bachillerato para Mayores de 25 Años.
PROXIMA CONVOCATORIA EN JUNIO

En FEBRERO comienzan CURSILLOS ACELERADOS DE ORIENTACION, dirigidos por doctores-profesores de Universidad, según últimas disposiciones ministeriales.

✱ OBTENCION TITULO GRADUADO ESCOLAR,
equivalente Bachillerato elemental con acceso a 5.° y 6.°.
Según nuevas disposiciones Oficiales.
(EXAMENES EN MAYO)

Nuevos grupos en Febrero

TURNOS: Mañana, tarde, noche y especiales, hasta las 12 de la noche
(Horarios adaptados a las jornadas laborales de los adultos que trabajan.)
GESTIONAMOS: Trámites, presentación de instancias y enviamos amplia información.
Reserve plazas, grupos limitados.

Encomienda, 12 Madrid-12 Tlfs. Dirección: 227 97 74 Secretaría: 239 81 31

Pisos nuevos de alquiler en MORATALAZ

✱ Tres dormitorios ✱ Dos cuartos de baño ✱ Parquet en toda la vivienda ✱ Azulejo serigrafiado y de color en Cuartos de Baño y Cocina ✱ Armarios empotrados ✱ Calefacción y Agua Caliente Centrales ✱ Portal de entrada en Mármol ✱ Antena de T. V. y F. M.

Urbis, S.A.

Información y contratación:
Exposición de Viviendas de Moratalaz Tel. 439 25 74
Laborables de 9,30 a 1,30 y de 4 a 7
Festivos de 11 a 1,30 y de 4 a 7.

Magisterio

CON CIERTAS RESERVAS

◆ Hasta conocer con exactitud la cantidad asignada por incentivos

Los últimos siete días pueden calificarse como la semana del Magisterio. Acontecimiento inédito, en los últimos tiempos de la vida del profesorado de este nivel. Excesivamente representativo en el instante por el que atraviesa la reforma, que ha venido a dignificar aún más al profesorado. Nuestro periódico siguió de cerca sus hitos, hasta que el Consejo de Ministros del viernes adoptó unas medidas que parecen indicar que todo va por buenos cauces. En síntesis, se trata de que este cuerpo (hoy de profesores de E. G. B.) perciba sus incentivos en idéntica forma que los restantes de la Administración.

● Así las cosas, lo más certero y responsable es esperar esos quince días anunciados para que se conozca, definitivamente, lo que va a ocurrir. Nosotros informamos de una cifra con la que se especulaba: 7.500 pesetas al mes. Revisable para el próximo ejercicio. También sabemos que existe problema de dinero en el Ministerio. Hay quien ha dicho que no llegaría a 3.000 pesetas al mes. Ya se rumorea de que para enjugar la subida seguirán sin cobrar sus incentivos los administrativos (les deben un año).

Elevándonos hacia la búsqueda de razones cada vez más últimas, localizamos algunos problemas que vienen a justificar la afirmación que hicimos al principio de que éstos desbordaban la competencia del Ministerio de Educación y Ciencia. De la síntesis de una importante reunión con miembros de distintos cuerpos de Educación y Ciencia surgen diversos interrogantes:

① ¿Es posible que se olvidaran en un principio de los cuerpos docentes, cuando son los que mayor porcentaje de funcionarios tienen en sus escalafones?

② ¿Cómo se ha podido recurrir al procedimiento de distribuir la cantidad para incentivos por Ministerios y no por funcionarios? De ahí las desigualdades sufridas en estos momentos y que rompen las identificaciones entre el personal.

③ Dentro de Educación y Ciencia, con cantidades bajas en proporción a la cifra tan elevada de funcionarios, a la parte que dicen más débil (ya no va a ser válido el calificativo), que es el Magisterio, le tocaba, en principio, una cantidad irrisoria. Aparte de esto ahora se suscita otro problema: ¿cómo no se sabe lo que van a percibir los administrativos y técnicos? Se especula con que una mecanógrafa recibirá más que ciertos profesores.

BASES JUSTAS

Tras estas tres interrogantes, acompañadas de algunas precisiones, surge una conclusión con intensidad: «Así las cosas, poco importa lo que suban, sino que se establezca sobre bases justas. Que no haya ni un leve matiz de marginación.»

● El sábado hubo también discrepancias entre los demás cuerpos docentes, al tener noticia de las altas asignaciones que recibirán los funcionarios ajenos a ellos. Este es también un serio problema. Al profesorado no alcanzan complementos tales como los de destino o de prolongación de jornada, elevados en otros Ministerios.

En medio de este clima abrimos la semana, en el Día del Estudiante —festividad de Santo Tomás de Aquino—, con problemas de distinto calibre entre el Magisterio.

● S. E. M. nacional: Adoptó el acuerdo de reanudar la actividad académica hasta que se conozcan las cantidades efectivas a percibir. Sostienen el criterio de que sea por los mismos conceptos que a los demás cuerpos.

● Federación Católica de Maestros Españoles: Volverán a la escuela, pero «con reservas».

● Desde otros puntos del país nos llega noticia de que, aun a pesar de lo aprobado, sigue el malestar. Especialmente entre el profesorado de Vallecas (celebraron hoy una reunión). En León dice la Jefatura Provincial del S. E. M. que se encuentran desbordados «y no pueden ser responsables de las derivaciones que el problema puede tomar». En Las Palmas no impartirán clases a partir de hoy, por tiempo indefinido (hasta que no llegue la solución).

Pedro ORIVE

CADA VEZ MAYOR

(LA APETENCIA DE PRODUCTOS AGRARIOS ESPAÑOLES)

Dijo el ministro de Agricultura a su regreso de Berlín

A primera hora de la tarde del sábado, llegó al aeropuerto de Barajas el ministro de Agricultura, señor Allende y García-Báxter. Procedía de Berlín, donde encabezó la presencia española en la Feria de Productos Agrícolas, más conocida como Semana Verde. El señor Allende resumió los frutos de su viaje. Dijo que la Semana Verde, en realidad, importa, sobre todo, al consumidor, lo cual no resta su interés político desde el momento en que da ocasión para el establecimiento de contactos políticos. Y en esta segunda faceta de la Semana hay que enmarcar su entrevista —una hora larga— con el ministro de Agricultura de la República Federal Alemana, señor Ertl.

A la pregunta directa sobre las posibilidades del agro español ante la Comunidad, el ministro dijo que ve con optimismo nuestras perspectivas agrícolas, «aunque no sabemos cuál va a ser el futuro de esas relaciones hasta que no se reactualice nuestro acuerdo preferencial». De cara a las nuevas circunstancias establecidas con la ampliación de la Comunidad, el señor Allende manifestó: «Tenemos que conseguir recuperar las posiciones que podríamos perder como consecuencia de la entrada de Inglaterra, y los otros países en el Mercado Común.»

Preguntado sobre si después de su visita a Berlín, España había aprendido algo concreto, respondió que realmente no, no hay nada nuevo, «pero me he dado cuenta de que la apetencia de productos agrarios españoles es cada vez mayor».

Antonio CASADO

Dirigente político republicano

GORDON ORDAX FALLECIO EN MEJICO

MEJICO, 29.—Los restos mortales del que fuera dirigente político republicano español, Félix Gordón Ordax, han recibido sepultura en un cementerio de Méjico, distrito federal.

Gordón Ordax falleció el viernes a consecuencia de una crisis cardíaca. (Efe)

Colegio de Abogados

DIALOGO ROTO

A CAUSA DE UNA INTERVENCION INCONVENIENTE DE GARCIA-TREVIJANO

Medio millar de colegiados asistieron el sábado a la Junta general ordinaria del Colegio de Abogados de Madrid. La Junta tuvo una duración de tres horas y media.

Don Basilio Edo Monzonis, decano de la corporación, hizo un balance de los acontecimientos más importantes del pasado año y leyó el acta de la sesion anterior. El secretario del Colegio señaló las adhesiones producidas por parte de la mayoría de los 20.000 abogados españoles al Colegio de Madrid y se refirió también a las de las organizaciones internacionales.

El último punto del orden del día correspondía al de ruegos y preguntas, y dentro de él fueron presentadas y votadas quince proposiciones.

El señor García-Trevijano propuso que la Junta de gobierno, ignorando la decisión del Ministerio de Justicia, e independientemente de que se siguiera adelante con los recursos elevados, convocara nuevas elecciones.

Esta propuesta significaba ir en contra de la confianza otorgada hasta el momento a la actual Junta de gobierno, cuya actuación había sido refrendada en diferentes ocasiones por la asamblea soberana, que fue quien en su día le encargó la gestión y presentación del recurso contra el veto de la Administración.

Un grupo numeroso de abogados hizo notar el contrasentido de la propuesta del señor García-Trevijano, que pretendía ignorar la decisión del Ministerio de Justicia, al vetar a cinco candidatos y obligar a la actual Junta a convocar unas nuevas elecciones, que significarían el abandono de la lucha en los más estrictos planos legalistas, despreciando toda la actuación realizada hasta el momento y pasando a una postura que no corresponde a los profesionales del Derecho; o sea, la lucha fuera de los cauces legales que marca la vigente legislación.

Esta propuesta era inadmisible, por cuanto significaba la renuncia a posturas que habían sido ya apoyadas en la última asamblea general y que corresponden a la lógica actuación de los profesionales del Derecho, que hasta ahora se habían producido dentro del marco de las leyes.

La insistencia del señor García-Trevijano y la oposición de los letrados que defendían una actuación legal, con el diálogo ya roto hico que el decano, en medio de una gran algarada, y sin someter a votación la propuesta del señor García-Trevijano, levantase la sesión.

PROPUESTAS APROBADAS

- **La convocatoria de una Junta general extraordinaria para adecuar los estatutos del Colegio de Madrid a lo acordado en el Congreso de León.**
- **Solicitud a la autoridad pertinente para que el turno de oficio sea retribuído.**
- **Creación y funcionamiento de la Asociación de Abogados Jóvenes.**
- **Reanudación de las actividades de las comisiones de trabajo del Colegio, entre las que se encuentra la de jurisdicciones especiales.**
- **Convocatoria de Junta general extraordinaria para que se dé cuenta del resultado del recurso de reposición interpuesto por la Junta de gobierno contra la resolución del Ministerio de Justicia de fecha 14 de diciembre de 1972 y contra la orden ministerial motivadora del veto.**
- **Celebración mensual de plenos de la Comisión de Vigilancia de la Libertad e Independencia del Abogado.**

M.C.D. 2022

Esta mañana, en Bruselas

FIRMA DEL PROTOCOLO ESPAÑA-C. E. E.

● Por parte española lo hizo López Bravo y Van Elslande y Ortolí, en nombre de la Comunidad

Con ocasión de la firma en Bruselas, el 29 de enero de 1973, de un protocolo que establece ciertas disposiciones en relación con el acuerdo entre España y la Comunidad Económica Europea, la Oficina de Información Diplomática hace público el siguiente comunicado conjunto:

Un protocolo complementario al acuerdo entre España y la C. E. E. ha sido firmado en Bruselas el 29 de enero de 1973.

— En nombre del Jefe del Estado español, por don Gregorio López Bravo, ministro de Asuntos Exteriores.

— En nombre de la Comunidad, por míster Van Elslande, presidente en ejercicio del Consejo de las Comunidades Europeas y ministro de Asuntos Exteriores del Reino de Bélgica, y por míster François Xavier Ortoli, presidente de la comisión de las Comunidades Europeas.

El protocolo que ha sido firmado tiene por objeto establecer ciertas disposiciones transitorias en relación con el acuerdo entre España y la Comunidad Económica Europea, firmado en Luxemburgo el 29 de junio de 1970, y que son necesarias como consecuencia de la adhesión de nuevos Estados miembros a la Comunidad Económica Europea en la fecha del 1 de enero de 1973.

El protocolo establece que las disposiciones del acuerdo en vigor entre España y la Comunidad Económica Europea relativas al régimen comercial preferencial no serán aplicables a los intercambios de productos entre España y los nuevos Estados miembros (Dinamarca, Irlanda y el Reino Unido) durante el año 1973.

Esta solución ha sido adoptada dentro de la perspectiva, precisada en el preámbulo del protocolo, del objetivo que la Comunidad se ha fijado de negociar con España, en el transcurso del año 1973, un nuevo acuerdo, que debería entrar en vigor el 1 de enero, en el marco de un enfoque global de las relaciones entre la Comunidad y los países mediterráneos, que será elaborado teniendo en cuenta las preocupaciones de estos países.

Las relaciones comerciales entre España y la Comunidad en su composición originaria seguirán siendo regidas por las disposiciones del acuerdo de 29 de junio de 1970. (Europa Press.)

● **RECIBIDO POR EL REY BALDUINO**

El ministro español se dirigió a continuación al palacio real, donde fué recibido en audiencia especial por el Rey Balduino de Bélgica. (Efe.)

En el próximo febrero

EXAMENES EXTRAORDINARIOS

◆ De asignaturas pendientes de grado superior y prueba de madurez

Por una orden del Ministerio de Educación y Ciencia, que publica hoy el «Boletín Oficial del Estado», se establece una convocatoria para que puedan rendir exámenes en el próximo mes de febrero los alumnos de enseñanza libre que tengan pendientes una o dos asignaturas para completar los estudios del curso preuniversitario, del bachillerato técnico y del general, tanto elemental como superior, así como de las modalidades de secciones filiales y estudios nocturnos.

Los alumnos que en esta convocatoria aprueben todas las asignaturas del bachillerato superior podrán matricularse durante este curso, e incluso en esta convocatoria extraordinaria, en las respectivas pruebas de grado.

Asimismo, podrán concurrir a la convocatoria extraordinaria de pruebas de conjunto y pruebas de grado superior del bachillerato general y técnico los alumnos que tengan aprobadas la totalidad de las asignaturas del grado correspondiente.

La orden que convoca dichas pruebas y la resolución correspondiente fijando las fechas de matrícula y exámenes se publican también en el referido órgano oficial.

Restos de nuestra
Venta Posbalance

¡Aún mayores rebajas!

Complementos

Leotardos
para señora, en lana y fibras acrílicas
95

Guantes
de lana, para señora, lisos y de fantasía
45

Gorros
de lana, boinas de fieltro y viseras en diversas calidades
35

Bolsos
de vestir y sport. Bandoleras juveniles
195

También
RETALES
rebajadísimos

Galerías Preciados

NUESTROS INVERSORES ESTAN PERCIBIENDO UNA RENTABILIDAD MEDIA DEL 30 POR 100
Nosotros garantizamos un mínimo del 10 por 100
Consúltenos y se convencerá
CIET, S A. Iscar-Peyra, 9 - Teléfono 21 66 03
SALAMANCA
EDIFICIO SILVELA. Francisco Silvela, núm. 37, segundo A y B. Teléfono 401 53 70. MADRID

CANARIAS
FUERTEVENTURA
PARCELAS 60.000 PESETAS PRECIO TOTAL
20 por 100 rentabilidad anual - Gran inversión
FACILIDADES
Envíe este anuncio y participará en el sorteo de un viaje a Canarias
Información y venta: Henequerena de Fuerteventura, Hermosilla, 75, 2.º núm. 1. Teléfono 275 19 51
Y en Alter, Viriato, 20. Teléfono 223 18 69

M.C.D. 2022

VAN A PERDERSE

- Unas 50.000 toneladas de naranjas
- En la provincia de Almería
- Por la ausencia de una ágil comercialización

TODA la producción naranjera almeriense atraviesa por un crítico momento, de graves prespectivas. Unas 50.000 toneladas están todavía en los árboles, cosa nunca vista por estas fechas, y lo más probable es que si no hay soluciones en muy breve plazo, la inmensa mayoría se perderá. Otras 10.000 toneladas ha primado el F. O. R. P. P. A., pero por lo visto no puede hacerse cargo de más. El caso es que el almeriense valle de Andarax, que últimamente se ha tomado un respiro en su aventura cinematográfica, atraviesa una verdadera zozobra con sus naranjas.

¿Podemos reducir todo el problema a un exceso de producción? Sería demasiado simplista. Tradicionalmente se ha venido cultivando el naranjo en la provincia de Almería, y hasta los últimos años con un éxito espectacular. Se obtiene aquí una variedad muy temprana, dulzona y con gran cantidad de zumo —la denominan naranja castellana—, que venía teniendo los mercados abiertos antes que ninguna otra. Incluso llegaba a estar vendida en pleno árbol, sin madurar siquiera. Pero ya durante la pasada campaña empezaron a variar las cosas: los pocos exportadores almerienses desaparecieron, y a sus colegas levantinos no les interesa desplazarse hasta Almería, dada la gran cantidad de producción valenciana. Este año han vuelto a surgir excedentes en aquella región, y además los levantinos comienzan a obtener variedades más tempranas. El resultado es catastrófico para la naranja almeriense: salvo ocho o diez mil toneladas a las que se pudo dar salida, el resto está ahí, sobre los árboles. Es impresionante visitar el valle. Muchos no saben qué hacer con sus naranjas. El mercado de Almería no es suficiente. El techo de precios máximos

obra como espada de Damocles sobre los agricultores.

● ESE
F. O. R. P. P. A.
SALVADOR

Preguntando uno por uno a los más afectados, todos me esgrimían la misma solución: que el F. O. R. P. P. A. prime toda su cosecha. Fíjense si será delicado el momento cuando piden esto como solución ideal, porque, aun con la ayuda de este organismo, el agricultor no cubre gastos. De las diez mil toneladas primadas, el F. O. R. P. P. A. paga a razón de 1,15 pesetas el kilo para zumo, y las industrias transformadoras dos pesetas. Total, pues, 3,15. De aquí hay que deducir los costos de recogida, que van a cargo del agricultor (unos sesenta céntimos por kilo); es decir, que prácticamente éste viene a perder un real por kilo, o, en el mejor de los casos, no halla ninguna rentabilidad a su trabajo de toda una temporada. Pero peor es nada, opinan, y saben bien que, de no primar el F. O. R. P. P. A. la producción que resta, no va a ser posible salida alguna.

Todo este candente problema nos pone de manifiesto una vez más el tema de la comercialización agraria. ¿Es que la naranja levantina se basta para mantener el mercado interior y los extranjeros? Como parece ser así, la idea que ha cruzado esta zona almeriense es lógica: que se estudien las posibles reconversiones de cultivos. O que se injerten variedades cítricas más rentables, como ya hacen algunos. Pero tanto una como otra solución exigen dos premisas, que los pequeños agricultores del valle de Andarax no pueden acatar: primera, disponer de suficiente capital. Los hombres están descapitalizados, por lo general, para meterse en esa nueva aventura, y segunda, poderse permitir el lujo de perder cuatro o cinco años de cosechas mientras durase la reconversión. Solamente algunos podrían hacerlo.

Parece natural, entonces, la insistente petición de que se instalen industrias cítricas transformadoras en plena Almería. Podríamos acusar a estos hoy atribulados naranjeros almerienses algo así como acordarse de Santa Bárbara sólo cuando truena. Los inconvenientes de la falta de comercialización de la naranja castellana se veían venir. Se hicieron intentos cooperativistas, pero fracasaron. Lo cierto es que los hechos se han adelantado a las previsiones. Y ahí queda, por primera vez, el fruto en los árboles, sin que esté de más —pienso— volver a insistir que el agricultor percibe tres pesetas por un kilo de naranjas, y luego éste se vende en los cercanos mercados a siete y diez pesetas.

Luis ROMASANTA
(enviado especial)

ACEITES MASIP, S. A.

MULTADO CON CUATRO MILLONES DE PESETAS

- Por fraude en la elaboración de sus productos
- También han sido sancionadas otras diez empresas

LA Subdirección General de la Disciplina del Mercado ha impuesto diez multas por un total de 4.490.000 pesetas a otros tantos comerciantes por distintas infracciones, según diversas resoluciones de dicho organismo,

Dichas sanciones son las siguientes: cuatro millones de pesetas a Aceites Masip, S. A., de Zaragoza, por envasado y venta de aceite virgen y puro de oliva conteniendo grasa de procedencia animal y aceite esterificado, con las marcas Apella, Langosta y Masip, así como por envasar y vender aceite refinado de orujo de aceituna, adulterado con aceite de semillas, 83,9, los porcentajes en ambos casos del 10 al 50 por 100.

Treinta mil pesetas a Rosa Matéu Tomás, de Valls (Tarragona), por envasar azúcar blanquilla falta de peso.

Cincuenta mil pesetas a Consuelo Jarauta Martínez, de Tarazona (Zaragoza), por exceso de acidez en el aceite envasado por dicha firma, con el nombre Aceites Jarauta.

Ochenta mil pesetas a Angel Marco Yuste, de Teruel, por comercializar las botellas de cerveza a precio superior al autorizado.

Sesenta mil pesetas a Piensos y Ganados, de Zaragoza, por venta de pollos a precios superiores a los autorizados.

Treinta mil pesetas a Ignacio Marcos, de Villalonso (Zamora), por elaborar queso, como «manchego», con grasas de distinta naturaleza.

Cien mil pesetas a Productos Envalados, de La Laguna (Tenerife), por defecto en la calidad de arroz selecto envasado.

Cincuenta mil pesetas a Amalia Huertas Larraga y Antonio Rodríguez Caneo, de Sevilla, por adulteración de aceite puro de oliva con aceites de semillas, que comercializaban con las marcas Bay y Maitechu.

Treinta mil pesetas a Viuda de Justo Colunga Menéndez, de Noreña (Oviedo), por la elaboración de embutidos como «selecto», cuando sus características no correspondían al marchamo del mismo.

Sesenta mil pesetas a Codyma, S. L., de Tomelloso (Ciudad Real), por adulteración de aceites de oliva con semillas, y carecer de los libros reglamentarios de entrada y salida (Pyresa.)

NO FALTARA ACEITE

- En el mercado interior
- Declaraciones del presidente del grupo de producción nacional del Sindicato del Olivo

FRECUENTEMENTE nos llegan noticias sobre la «reconversión del olivar», es recir: la puesta en marcha de un plan del Ministerio de Agricultura para la reestructuración de estos cultivos. Se trata de hacerlos más rentables, y para ello se realiza una actividad conjunta que comprende, entre otras cosas, mejoras mediante replantaciones, creación de plantaciones intensivas, reconversión de olivares poco productivos para dedicarlos a otros cultivos, etcétera.

Por otra parte, en el último Consejo de Ministros se aprobó un decreto que regula la exportación del aceite de oliva. Y ya se sabe que en la pasada temporada, debido a que la producción nacional (340.000 Tm.) no dio una cifra todo lo elevada que se deseaba, parecía que nos íbamos a quedar sin aceite en el mercado interior, que se exportaba mucho y que no nos quedaba nada a los españoles. Se comprende que, además por otros motivos, el panorama aparezca confuso.

—¿Puede ayudar a clarificar el tema el decreto del último Consejo de Ministros?

—*Mire usted* —nos dice don Domingo Solís, presidente del grupo de producción nacional del Sindicato del Olivo—, *nosotros, los cooperativistas, propusimos al Gobierno la siguiente fórmula para no desabastecer el mercado interior: entregar un kg. de aceite al organismo regulador de la Administración (en este caso, el F. O. R. P. P. A.) al precio mínimo de 41,50 pesetas, por cada kilo de aceite exportado. De este modo, la Administración se encontraría con una masa de aceite a precio bajo para abastecer al mercado. Nosotros estábamos dispuestos a entregar 20 millones de kilos en esas condiciones, o más, pero que se nos permitiese exportar una cantidad equivalente.*

—El Gobierno, sin embargo, se decide por otra fórmula.

—*Así es: se trata de asegurar el abastecimiento del mercado interior mediante una reserva de 300 millones de kilos. Este planteamiento también lo aceptamos disciplinadamente. Lo que pedimos es que —asegurado el abastecimiento del mercado interior— se nos permita exportar a nosotros (y al decir nosotros me refiero a los cooperativistas integrados en UNACO) el cincuenta por ciento de la exportación nacional, ya que también producimos el cincuenta por ciento del total, ¿no le parece lógico?*

—¿Vamos a producir mucho aceite este año?

—*Sí, mucho más que el año anterior. No habrá problemas de abastecimiento.*

—Pero los trabajadores del olivar tienen muchos problemas sociales...

—*Es que los problemas sociales que pueden derivarse de aquí no tienen que ser atribuibles al olivar, sino a la carencia de otras tareas laborales en las que ocupar la mano de obra. Ocurre que existe una gran discontinuidad en la producción, tanto a lo largo del año como en las diferentes temporadas. Esto es grave, claro está, pero hay que preguntarse hasta qué punto el olivar es productor de paro o lo evita. El olivar recoge mucha mano de obra, que, por por circunstancias ajenas a él, se encuentra en paro en un momento dado, y tenga usted en cuenta que el cincuenta por ciento del valor total del fruto pasa directamente a jornales. Además, últimamente no existe paro en el sector olivarero.*

Marcial HERNANDEZ

Nuevos hechos sobre la pérdida del cabello

La primera y más grande organización internacional. 60 sucursales, fórmulas y productos exclusivos registrados. Nuestros Institutos han sido muchas veces imitados, pero nunca logrados

Queremos informarle que existe el tratamiento de higiene capilar adecuado para conservar y conseguir que el cabello fino y parcialmente atrofiado se vigorice.

El tratamiento de higiene capilar Akers-I. C. Internacional constituye un gran avance en el campo de la ciencia cosmética aplicada en la renovación del cabello caído precozmente o debilitado.

Cada caso de calvicie prematura o de pérdida periódica de cabello tiene unas características particulares y debe ser tratado conforme a las mismas.

Sólo nos resta añadir que el Instituto Capilar Internacional está bajo control médico conforme a lo establecido por la ley. Usted puede tener plena confianza en todos los tratamientos cosméticos hechos en nuesto Instituto. Visítenos hoy mismo o reserve hora por teléfono.

INSTITUTO CAPILAR INTERNACIONAL
Método AKERS I. C. Internacional
Unicos Institutos auténticos en España
Avda José Antonio, 62, 7.º - Desp. 5
Teléfono 247 27 55 - **Madrid**
Edificio Eurotodo, 8.º - Teléf. 21 22 47 - **Valencia**
Méndez Núñez, 1-3 - Teléfono 22 82 94 - **Sevilla**
Diputación, 4 bis, 5.º - Teléfono 21 93 99 - **Bilbao**
Avda. José Antonio, 634, 10.º - Desp. A B C
Esq. P. de Gracia - Teléfono 231 67 32 - **Barcelona**
Consultas:
Lunes a viernes, de 10 a 20 horas
Sábados, de 10 a 18 horas
Dir.: M. de Frutos
Dirección médica: Dr. Santos Gimeno
Institutos en Londres, París, Niza, Marsella, Berlín, Hamburgo, Munich, Viena, Zurich y Ginebra
También para personas que residan fuera
(C. P. S. 179.)

VINOS PERLADO

NECESITA conductores vendedores, con carnet de 1.ª, para el reparto en Madrid de sus vinos embotellados
Se requiere experiencia en este trabajo.
Se ofrece: Sueldo más comisión de reparto y permanencia estable en la empresa.
Interesados dirigirse a:
VINOS PERLADO
Juan Tornero, 64 - MADRID
(Depósito)
(Ref.ª 2.945.)

M.C.D. 2022

PLAZA MAYOR

A TRAVES DEL TEATRO

LOS NIÑOS VEN LA HISTORIA

500 colegiales han presenciado ya «La muerte de Danton»

Si a cualquiera de los noventa muchachos —y muchachas— que ayer presenciaron «La muerte de Danton» les preguntan ahora por el significado histórico de la Revolución Francesa, seguramente andarán faltos de palabras justas para explicarla, pero a ninguno de ellos se les escapará decir que las páginas de la Historia se comprenden mejor «viéndolas» que hojeando un libro de texto. Esta es, me parece a mí, la gran moraleja de la campaña de acercamiento de los escolares a ese tipo de teatro, que persigue algo más que la distracción de dos horas libres. Una campaña digna de todos los elogios, que, de tres años a esta parte, viene patrocinando la Comisaría del Teatro Español de Madrid.

Ayer tuvimos ocasión de comprobarlo. El propio comisario del Teatro, señor Castellanos, nos dijo que la tal campaña está consiguiendo unos resultados muy satisfactorios. La mecánica es simple: los colegios son emplazados por la Comisaría para que los escolares vayan viniendo en grupos—con un sustancial descuento en el precio de las localidades—a presenciar una determinada obra, cuyo asunto central es propuesto como tema de redacción. Después, ya en sus clases, los alumnos desarrollan el tema con arreglo a las explicaciones del profesor, y, naturalmente, con arreglo a lo que acaban de «ver» en el escenario. El profesor selecciona las cinco mejores redacciones, y posteriormente la Comisaría del Teatro elige tres, cuyos autores reciben premios en libros, discos, etc. En este caso, el tema es «La Revolución Francesa». ¿Alguien duda que en la mente de los noventa muchachos que ayer asistieron a la representación de «La muerte de Danton» han prendido las mil sugerencias, las mil ideas y los mil datos que proporciona la obra de principio a fin?

Tuve ocasión de hablar con muchos de estos bachilleres —de quinto y sexto cursos— durante el descanso y el fin de la representación. Uno de ellos me dijo: «Es que aquí el pueblo no sabe con quién quedarse, porque todos hablan, todos dicen que quieren al pueblo, pero después van a lo suyo.» Otro, más sofisticado él, decía que «la Revolución Francesa ha sido un paso adelante de la Humanidad, y en la obra se ve que cuando la Humanidad da un paso tan grande tiene que ser a costa de muchas injusticias y de cometer muchos errores, como el ajusticiamiento de Danton». Como yo insistiera en mis preguntas sobre el significado de la figura personal de Danton ellos acababan diciendo que no le conocían muy bien, que a Robespierre, sí, porque los libros hablan mucho de él; pero que de Danton sabían muy poco, y que ahora, después de ver esta obra, se dan cuenta de la importancia que tuvo este episodio de la Revolución Francesa, y que sí, que hay otros Danton en otras revoluciones.

Así es. Es fácil que a estos chicos—«los hombres del mañana», como se dice para acabar pronto— todavía les estarán bailando en la cabeza frases oídas durante la obra, como aquella de Danton de que «la revolución acaba siempre por devorar a sus propios hijos», o aquellas palabras de Rousseau utilizadas como réplica airada a Robespierre: «Quemar no es responder», o aquella con visos de máxima tomista: «El pecado está en la idea.» En fin, una experiencia muy plausible del teatro Español, un reconocimiento a las posibilidades didácticas de la obra y un caudal de ideas, conocimientos y sugerencias para los quinientos escolares que ya han pasado por el teatro para ver «La muerte de Danton».

Antonio CASADO
Fotos MOLLEDA

◆ Y ahora interpretarán lo que han visto en un ejercicio de redacción

FLORA MASTROIANNI, EN MADRID

Flora Mastroianni, ex mujer del gran actor Marcelo Mastroianni, pasó unas horas en Madrid. Nuestros reporteros la «cazaron» cenando con un grupo de amigos de Pessoa. Solamente dijo que se iba a pasar unos días a Badajoz, a casa de unos amigos; que su hija, la hija que tuvo con Marcelo, de dieciocho años, estudiante de Filosofía y Letras, está muy bien; que no quiere saber nada de Catherine Deneuve; que hace tiempo que no ve a Angel Teruel... En fin, todas esas cosas que se dicen cuando no hay tiempo para más. «Quizá dentro de unos días podamos charlar con calma», dijo al despedirnos. Flora sigue siendo una señora encantadora. Foto SANTISO.

M.C.D. 2022

POR POCO
DINERO
LA MEJOR
COMPRA

la conseguirá
con los precios ★

SUPER-REBAJADOS
de nuestros nuevos artículos

RENOVACION TOTAL
DE EXISTENCIAS

NUESTROS PRECIOS Y NUESTRA CALIDAD • NO TIENEN COMPETENCIA

ALMACENES Arias

MONTERA, 29,
Y
SUCURSALES

LIQUIDACION JAMAS VISTA ¡¡CON REGALOS!!

6 TOMOS QUE VALEN 1.300 PTAS

¡¡SOLO POR 340 PTAS.!!

TODOS LOS TOMOS ENCUADERNADOS

EXAMINE TITULOS Y AUTORES:

LA DAMA DE LAS CAMELIAS
por Alejandro Dumas
La vida escandalosa de Margarita Gautier se redimió al fin gracias al amor de Armando Duval. *(245 págs.)*.

PAULINA BONAPARTE
por François de la Cóte
La hermana de Napoleón fue coqueta y desleal esposa. A esta equívoca mujer se la conoció por la Venus Imperial. *(272 págs.)*

LANDRU
por Pierre Gamier
Numerosas y sentimentales mujeres otoñales adineradas fueron asesinadas por este monstruo. *(166 págs.)*

LA VIDA DE ANA FRANK
por Olga Deutscher
La vida en la buhardilla. Vino la Gestapo. Luego los campos de concentración. Luego, la muerte. *(182 págs.)*

ROMMEL
por Conrad Braun
Quién hizo tambalear al ejército inglés es obligado después por Hitler a suicidarse. *(219 págs.)*

LOS MISTERIOS DE PARIS
por Eugenio Sué
La folletinesca obra que refleja lo que era la hampona vida de los bajos fondos de aquel Paris. *(256 págs.)*

ENVIOS A REEMBOLSO CARGANDO 20 PTAS. POR GASTOS.
PUEDE EXAMINAR LOS LIBROS ANTES DE ABONARLOS.

REGALOS: con cada pedido REGALAMOS: PROBLEMAS SEXUALES, COMO SE RESUELVEN del doctor Choimet. - Todos los problemas íntimos que se puedan presentar a los cónyuges, solucionados. Gran tamaño (21 x 14,5 cms.), 168 págs. Vale 150 ptas.

El segundo REGALO es la obra de la carcajada AVENTURAS DE RODRIGUEZ: (128 págs.). Con chistes de Rodríguez. Repleto de grabados. Vale 50 ptas. El tercer REGALO es la joya de la literatura española: LA VIDA ES SUEÑO de Calderón de la Barca. Texto íntegro. 128 págs. Vale 50 ptas.

También le REGALAREMOS *un* CALENDARIO DE PARED 1973 *con reproducciones a todo color de obras del Museo del Prado y un bolsilibro titulado* ALMANAQUE DEL HUMOR 1973.

Envíenme LOS SEIS TOMOS QUE LIQUIDAN con los REGALOS a reembolso de 360 ptas.

Don _____ Calle _____

Población _____ Provincia _____

P

Rellene este cupón (con MAYUSCULAS) y envíelo a:

HERNANDEZ SALDADORA DE LIBROS - C/. Aragón, 383 - BARCELONA-13

Vida Cultural

CONFERENCIAS

JESUS DE LA SERNA: "LA DOCUMENTACION EN LA PRENSA MODERNA"

En la Fundación Ruiz Mateos ha pronunciado una conferencia sobre «La documentación en la Prensa moderna» don Jesús de la Serna, director del diario «Informaciones».

Afirmó el señor De la Serna al comienzo de su disertación que el mundo atraviesa una época en la que el hombre de la imagen sustituye al hombre de la «letra». Esta metamorfosis supone la instalación en la mente humana de una estructura que es capaz de elaborar sus propios pensamientos. Un hombre nuevo está naciendo a consecuencia de la influencia de los modernos medios audiovisuales y, al mismo tiempo, surge una nueva cultura, la cultura de la imagen.

Más adelante señaló que en la pugna entre los medios audiovisuales y la Prensa escrita ésta no resultará perjudicada, ya que la imagen se diluye rápidamente mientras que la palabra escrita permanece siempre. Por otra parte, el hombre de hoy se interroga constantemente sobre el porqué de las cosas, y a esa pregunta sólo puede responder con eficacia el periódico a través de sus servicios de documentación.

El futuro de la Prensa —dijo finalmente el señor De la Serna— radica en suministrar una información completa, ponderada y objetiva.

PRESENTACION DEL ULTIMO LIBRO DE JOAQUIN DE MARCO

Algunos crímenes y otros poemas es el título del último libro de Joaquín Marco. La crítica del mismo corrió a cargo de Emilio Miró en la librería Turner:

—Emilio, ¿cómo me definirías el libro?

—Creo que el autor apela a la ironía y al sarcasmo porque la corrosión de la realidad es la corrosión del lenguaje. En sus versos apunta a la podredumbre y al hundimiento de toda una civilización.

—Sitúame la poesía española actual.

—La veo en cierto estado de composición, al mismo tiempo que hay una búsqueda muy importante. Y quizá el mayor problema con el que se enfrenta sea la escasa divulgación que tiene, y esto debido a la poca literatura que se lee. Pero siempre la poesía ha sido minoritaria, nunca de masas.

Entre los asistentes al acto se encontraba la poetisa Carmen Conde, el pintor Armando Carmona, que expone estos días en Madrid, y una gran cantidad de jóvenes universitarios.

PREMIOS Y CONCURSOS

INSTITUCION DE LOS PREMIOS PERIODISTICOS ESTEBAN BASSOLS Y JOSE RAMON ALONSO

En el Club Internacional de Prensa se ha celebrado una rueda informativa, en la que el presidente de la Asociación de Derecho Turístico de España hizo pública la convocatoria de los siguientes premios periodísticos:

a) Esteban Bassols, al mejor artículo en defensa del paisaje español, con expresión de las realizaciones llevadas a cabo en este campo: estará dotado con 30.000 pesetas.

b) José Ramón Alonso, al mejor artículo que ponga de manifiesto las realizaciones en materia de hospedaje e industria turística en general, dotado, asimismo, con 30.000 pesetas.

Los artículos han de estar publicados en periódicos diarios o revistas de información general y turística.

El plazo de presentación de artículos es del 20 de marzo al 20 de abril de 1973.

Los interesados en obtener más detalles pueden dirigirse al domicilio social de la entidad: calle de Andrés Mellado, número 29, planta 1.ª A, Madrid-15.

CONVOCATORIA DE LOS CIUDAD DE LERIDA: NOVELA, POESIA Y PINTURA

Premio de novela Ciudad de Lérida 1972: dotado con doscientas mil pesetas, a la mejor novela inédita, escrita en lengua castellana, de extensión mínima doscientas páginas tamaño folio.

Premio de poesía catalana Ciudad de Lérida 1972: dotado con veinticinco mil pesetas, a la mejor poesía o conjunto de poesías, escritas en lengua catalana, de tema metro y composición libres, con un mínimo de doscientos cincuenta versos.

Premio de poesía castellana Ciudad de Lérida 1972: dotado con veinticinco mil pesetas, a la mejor poesía o conjunto de poesías, escritas en lengua castellana, de tema, metro y composición libres, con un mínimo de doscientos cincuenta versos.

2. Los originales se presentarán por triplicado, mecanografiados en tamaño folio, por una sola cara y bajo un lema, que se repetirá en un sobre cerrado conteniendo el nombre y apellidos del autor, domicilio y número de su teléfono.

3. Deberán remitirse los originales al Archivo Municipal del Excelentísimo Ayuntamiento de Lérida, haciendo constar en el envío: «Para los premios Ciudad de Lérida 1972» y el plazo de admisión expirará a las veinticuatro horas del día 28 de febrero de 1973.

PINTURA

Se convoca el premio Medalla en memoria del pintor leridano Jaime Morera y Galicia, dotado con cien mil pesetas, para la mejor obra pictórica de tema libre.

La obra premiada quedará de propiedad del Patronato del Museo Morera, de Lérida, y se integrará en los fondos pictóricos del mismo.

El jurado podrá conceder hasta dos accésit, consistentes en sendos diplomas acreditativos.

En esta primera edición sólo podrán concurrir los artistas que hayan nacido o lleven residiendo más de diez años en la provincia de Lérida.

La presentación de obras se verificará en la Secretaría del Instituto de Estudios Ilerdenses, y el plazo de admisión expirará a las veintiuna horas del día 28 de febrero de 1973.

M.C.D. 2022

EL NUEVO CIRCULO CATALAN

"NO ES UN CASINO A LA ANTIGUA"

(SINO UN LUGAR DE TRABAJO)

DON Santiago Udina Martorell, hombre de la economía y de la política, es presidente del Círculo Catalán de Madrid. Hace pocos días ha sido fiesta para este Círculo, con motivo de la inauguración de su nuevo edificio en la plaza de España. El nuevo edificio del Círculo Catalán tiene diez plantas, de las que las siete superiores se han puesto a la venta en forma de apartamentos. Las tres inferiores han quedado reservadas a las actividades del Círculo. Y empieza el diálogo:

—Al construir nuestra nueva sede hemos tenido muy en cuenta un hecho evidente —nos dice el señor Udina Martorell—, que el casino, tal y como se entendía antes, es algo que ha periclitado. Efectivamente, tenemos nuestra cafetería y nuestros lugares de esparcimiento. Pero también hay lugares para trabajar.

Esa es la característica del Círculo Catalán. No sólo se ha pensado en el esparcimiento, sino en el trabajo. En Madrid hay 75.000 catalanes. De ellos, 5.000 son socios del Círculo. Pero hay muchos más que vienen y van para un par de días o en un día preciso. Necesitan, en un momento dado, una oficina para pasar unos papeles a máquina, una secretaria, un despacho para celebrar una reunión, realizar un informe documentado... Todo difícil si no se tiene una oficina instalada en Madrid. En el Círculo Catalán hay oficinas instaladas, con toda clase de servicios, que se alquilan por horas. El Círculo presta así un servicio y aglutina a mucha gente que no va a divertirse, sino a trabajar.

Aunque también hay teatro, sala de exposiciones, biblioteca y cafetería

—De todos modos, no sólo trabajamos. En la planta alta, la silenciosa, tenemos el club de hombres de negocios, pero también tenemos la biblioteca Eugenio D'Ors, que esperamos sea la primera de Madrid en cuanto a literatura catalana. En la planta primera tenemos un auditorio con capacidad para trescientas personas. En él pensamos celebrar sesiones de teatro de cámara (aficionado, naturalmente) y toda clase de actos culturales; también tenemos una amplia sala de exposiciones. En la planta central tenemos el bar, y una sala donde organizaremos bailes para los jóvenes los días festivos. Toda clase de esparcimiento está prevista. La vida del Círculo es tradicionalmente muy intensa en este sentido.

C. de N.

Asamblea en el Sindicato del Espectáculo

Los actores quieren cobrar (CUANDO LA CENSURA SUPRIMA UNA OBRA)

Otros puntos tratados fueron: seguro de paro, función única, carnet profesional, etc.

Más de quinientos actores, reunidos este fin de semana en una asamblea en el Sindicato Nacional del Espectáculo, han acordado que cuando la censura suprima un espectáculo, el actor cobrará todos los días contratados, y se unirá al empresario para recurrir ante la supresión en los organismos competentes.

En la asamblea, que duró desde la una y media hasta casi las seis de la mañana, se tomó también el acuerdo de presentar un voto de censura contra el presidente del Sindicato Provincial, señor Martínez Emperador, ante la actitud que tomó en dicha asamblea.

Los principales puntos que fueron tratados son los relativos al seguro de paro, carnet profesional, función única, vacaciones pagadas y pagas extraordinarias, sanciones, etc. Entre las personas que tomaron la palabra en el transcurso de la reunión, destacaron Daniel Dicenta, Conchita Velasco, Adolfo Marsillach, Manolo Vidal, Gerardo Malla y Gloria Berrocal.

Cuando se había tratado de todos estos temas ,sin llegar a ningún acuerdo, el señor Martínez Emperador ordenó el final de la reunión, cosa que fue acogida con protestas por parte de los actores, quienes se negaron a salir de la sala.

Una vez que don Antonio Martínez Emperador hubo abandonado el local se sometieron a votación las propuestas sobre la supresión de espectáculos y el voto de censura, que fueron aprobadas por mayoría.

Poco más tarde volvió a la sala don Antonio Martínez Emperador, ante la solicitud del enlace sindical Manuel Galiana. Su entrada en el salón fué acogida con grandes muestras de protesta.

En la reunión tuvieron destacadas intervenciones los actores Adolfo Marcillach y Conchita Velasco, así como Gloria Berrocal, autora de la moción, masivamente aprobada, por la cual se solicita que cuando la censura suprima un espectáculo, el actor cobre todos los días contratados. (Europa Press.)

GRAN VIA

«LA CURIOSA»

DEL SARCASMO A LA POESIA

FICHA TECNICA.—Producción española en color. Argumento, guión y diálogos: Vicente Escribá. Fotografía: Raúl Pérez Cubero. Música: Antón García Abril. Distribuída por C. B. Films.

FICHA ARTISTICA. — Patty Shepard, María José Román, Mary Francis, Angel Picazo, Máximo Valverde, Mary Carmen Prendes, Alfonso del Real y Luis Barbero.

El tema sexual comienza a tomar carta de naturaleza en nuestro cine. Vicente Escribá encara el eterno tartufismo pueblerino celtibérico, donde malas lenguas y peores ojos encuentran que todo amor tiene raíces pecaminosas. Hombres y mujeres viven obsesos de rijosidad, convierten en misterio soez el maravilloso impulso del que nace la vida, y nada queda limpio ante las sucias miradas, las malsanas calumnias.

Toda la primera parte de la cinta es divertida, y acre caricatura, en que la ironía incide en sarcasmos esperpénticos, como el caballero que goza fama de desnudar a las mujeres sólo al contemplarlas —¡estupendo el dúo zarzuelero donde se ponen de manifiesto las dotes del mirón!— y la aleccionadora, cristianísima confesión. Después, el guión alcanza mayor altura justo al surgir la primera pasión en la increíble inocencia de «la curiosa». Todavía el encuentro con el galán va envuelto en celofán humorístico; pero la verdad del flechazo mutuo da un giro de ciento ochenta grados al tema y consigue situaciones como el diálogo privado a través del caserío dormido, para culminar en la espléndida del tejar y la imprecación del sacerdote —nueva creación de Angel Picazo, perpetuamente actor seguro en cualquier personaje—, que, en puridad, desenlaza la trama, aunque Escribá le añada eficaz cola, para que ningún espectador albergue dudas sobre el «happy end».

Una dirección suelta y segura, con montaje experto de la bonísima fotografía y adecuada música —acaso algo reminiscente, a ratos, de «El tercer hombre»—, enmarcan la actuación de sesenta y un personajes, entre los cuales figuran nombres prestigiosos de nuestra escena y pantalla. Imposible dedicar siquiera un adjetivo a cada uno; pero cabe resumir todos en el elogio a María José Román, sencillamente extraordinaria en las diversas situaciones, ovacionada largamente en dos momentos. Patty Shepard, belleza incorrecta y atractiva, pone en la protagonista candor y voluptuosidad, a través de unas pupilas increíblemente claras y total comprensión del tipo. Seductora, inquietante, Mary Francis. «La curiosa» constituye película de primera categoría en el cine patrio, y llenará muchos meses el difícil hueco dejado por «El violinista sobre el tejado».

GARCIA DE LA PUERTA

POLITICA EDUCATIVA

EL grupo escolar Vázquez Seselle está incluído en el registro de Solares. La realidad es que su estado es lamentable. Pero cumplía su misión. Se trataba de encontrar un lugar para los 160 niños que acudían a este colegio. Muy cerca del mismo estaba el grupo escolar Portugal. Y casualmente este grupo escolar tiene varias clases ocupadas por unas oficinas de la Delegación Provincial de Educación. Las solicitudes no habían conseguido llenar el colegio de niños. Los padres de los niños del colegio viejo acudieron al Ayuntamiento y a la Delegación Provincial de Educación. Se les dijo que este curso sus niños irían al colegio Portugal y que las oficinas serían trasladadas.

El caso es que el traslado que se iba a realizar a principios de este curso no se ha efectuado aún. Los niños siguen asistiendo al viejo colegio Vázquez Seselle, que no cuenta con instalaciones pedagógicas a la altura de los tiempos. Las oficinas continúan en el Portugal. Y es más, en estos momentos corre el rumor de que se va a desalojar a los niños del Vázquez Seselle, pero que no serán trasladados al Portugal, sino a unas clases instaladas en un piso. Esto significa que las mejores instalaciones, las pensadas por y para los niños quedarán ocupadas por unas oficinas, mientras que los niños serán hacinados en un piso. Tal subversión de valores no parece precisamente lógica. Sobre todo con las nuevas tendencias que impone la ley de Educación. No olvidemos que el Ayuntamiento de Madrid tuvo paralizada la construcción de varios grupos escolares porque los espacios libres para los niños habían aumentado con la nueva ley de Educación. Se aprobaron sólo a título provisional. Ahora resulta que en la elección de un colegio con espacios libres y un piso los niños pueden ir a parar al piso, y el lugar pensado para ellos reservado a oficinas. Un contrasentido que más parece un malentendido que otra cosa. Es de esperar que lo sea y que todo se aclare.

CESAR DE NAVASCUES

M.C.D. 2022

ALTA COSTURA

PRIMAVERA-VERANO 73

HOY, PEDRO RODRIGUEZ

PEDRO Rodríguez está francamente brillante y generoso en su colección primavera-verano 73. Más de cien modelos en la pasarela, con una variedad de maniquíes de distinto estilo y edad, nos situaron en la gama amplia de la clientela de Rodríguez; podemos decir, sin temor a ser excesivos, que un 90 por 100 de esta colección es perfecta, tanto en las ideas como en la confección, dejando ese diez restante a las concesiones que todos los creadores de alta costura del mundo hacen como regalo a la galería.

Como refresco de la ropa de Barcelona, don Pedro nos devolvió la esperanza de saber que hay moda, que la alta costura supera baches y etapas menos afortunados, pero que renace una nueva savia cada día, en la que juega tanto el ingenio como la utilidad de muchas iniciativas que, aun resultando clásicas, son fundamento de un estilo imperecedero. Don Pedro nos ha ofrecido directamente sus tendencias, géneros y colores, y entresacando de éstos útiles apuntes, podemos sintetizar:

TENDENCIAS

Abundancias de pantalones. Las chaquetas juegan a tres largos: la cintura, la cadera y encima de la rodilla. No es fértil en cuellos, pero es original para resolver los escotes con diversidad de detalles, aunque abunde el peto. Mangas japonesas, mixtas pidoca, de capa y pegadas, con y sin hombreras. El evasé de las faldas lo consigue mediante quillas y sostenidos. El conjunto de tres (chaqueta corta, pantalón y abrigo sin mangas) fué acertadísimo. Los populares y socorridos trajes estampados y camiseros fueron acompañados, como siempre, de abrigos al tono contraste. La noche la resuelve don Pedro con sus estampados clásicos y dominantes, sus tonos dulces pastel y blanco, sin olvidarse del crepe y el encaje negro.

GENEROS

Lanas de tejido seco; seda natural; mezclas de linos; jacquard, crepe, punto, cuadros y estampados.

COLORES

Tonos suaves y luminosos; rojos amapola; verde variado; amarillo mimosa; beige, blanco, azul marino, tabaco y negro.

R. F.

Fotos LEO

CONFIDENCIAL

Querida amiga:

QUÉ días llevamos! La moda nos trae por la calle de la amargura, aunque en parte algunas colecciones han merecido la pena y el cansancio. Siento que te quedes otra temporada sin ver en nuestro periódico la colección de Elio, pero como creo que me dijiste en una ocasión que por ahí se decía que yo tenía particularmente fobia a esta casa, te voy a aclarar de una vez varios conceptos: por una crítica, creo que justa, que hicimos Puri San Martín y yo, en la que coincidíamos, varios creadores, entre los que se encuentra Elio, nos anularon entre el grupo de invitadas e incluso hicieron notar su falta de categoría con determinados comentarios. A Puri la echaron de un desfile; nos enviaron notas reticentes, y efectivamente han querido «jugar» con nuestra oposición para no volvernos a incluir entre las personas que pudieran no estar de acuerdo con sus poco afortunadas colecciones. La encargada ejerce de liberal, imitando a su marido. Y parece que el amor a la libertad consiste en privar de libertad a quien tenga opiniones. Pero, como mi obligación es antes que mi devoción, he superado estas diferencias de criterio, tanto con la encargada y el personal de la casa Elio como con otros, y he acudido al último desfile. El diminuto espacio concedido por este creador al mundo de la información es reducido e incómodo; se ven muy mal sus prendas y se está con angustia vital a veces; pero no ha sido ése el motivo de mi protesta, sino el de que la encargada de esta casa dijese, al saber que yo había ido a ver la colección, que no tenía sitio para sentarme, porque no había sido invitada. Me fui, como puedes imaginarte, en primer lugar, por no tener actitudes incorrectas, y en segundo lugar, porque con ello se me aliviaba definitivamente de la tarea de enjuiciar una ropa que es, desde sus comienzos, igual de monótona y aburrida. Quiero que, cuando menos, sepas esto: la encantadora encargada de Elio, condesa de Montarco, ha suprimido a nuestro periódico de la lista de invitados. Estamos consternados. «Por la condesa se nos va la pavesa.»

★ Como cotilleo de estos días, puedo contarte algunos: una redactora hacendosa de Barcelona, entre pase y pase hacía ganchillo. Otra redactora de Madrid, la Figueras, me dijo que esperase sentada el ingreso en su congregación, y casi me da un infarto.... ¡Qué mala publicidad hacen algunas interesadas de sus propias instituciones! Marichu de la Mora y yo, según algunos enemigos, estábamos de «uñas». ¡Mentira! Marichu y yo gozamos de buenísima armonía. Otra compañera desafortunada, salió de la «comida de fraternidad» bautizada, en traje y piernas, por café hirviendo. A una colaboradora de TV, le amargaron el postre de esta comida con controversias y evasiones. Alguna periodista extranjera se puso contentísima por el abuso de los gorgoritos... Pilar de Avia tiene competencia en el título de su revista, y se le ha echado en falta a Sibeli Valle en estas últimas colecciones. María Luisa, de Barcelona, sigue pletórica y encantadora. Te adjunto un avance de la ropa de primavera-verano de Pedro Rodríguez, que, como te digo aparte, es fenomenal. Un abrazo.

ROSANA

M.C.D. 2022

ASUNTOS ECONOMICOS

LA BOLSA

Desbordante optimismo

Continúa llegando, abundante, el dinero a la Bolsa. Las sesiones se suceden sin que el tono alcista del mercado parezca resentirse, pese a las plusvalías alcanzadas, desde que se dejó atrás el 31 de diciembre de 1972. Es decir, la última semana bursátil se ha desarrollado dentro de un ambiente de desbordante optimismo y explosiva euforia.

¿Qué pasará cuando el dinero se enfríe? ¿No se habrá corrido demasiado en esta evaluación de futuros? Realmente éstos son pensamientos que asaltan a los de dentro y fuera de la Bolsa. Todo depende de que se confirmen o no los muchos rumores y noticias que corren sobre políticas de inversión de las empresas y futuras ampliaciones.

En esta última semana, el índice general de cotizaciones de la Bolsa de Madrid se ha situado en 107,99, lo que supone un avance de 2,29 puntos, en las cuatro sesiones últimas. Por sectores, el alza más importante se distribuye entre los bancos comerciales, con una plusvalía semanal ponderada de 4,03 puntos, seguidos de los bancos industriales, con 3,85.

Dentro del conjunto bancario, y después de los fracasos sufridos con las realizaciones de beneficios en jornadas precedentes, ha escaseado de tal forma la oferta en el mercado de sus acciones que han dado lugar a que muchos valores del sector dejarán transcurrir sesiones sin lograr casar operaciones, especialmente entre los bancos comerciales, que vuelven otra vez por sus fueros, un tanto resentidos por el brillante balance, que en lo que va de año, se anotan los industriales.

Son muchos e insistentes los rumores sobre las operaciones de ampliación que van a llevar a cabo los bancos este año, rumones, que de confirmarse, en las primeras Juntas generales, el año 1973 sería un año de un nuevo «boom» en las acciones bancarias. De momento el Banco Popular ha confirmado en su Junta, del sábado, las esperanzas de los más optimistas.

Por lo que respecta al grupo eléctrico, la semana, sin perder el tono, ha sido menos espectacular en general, aunque no por ello menos firme. Merece en este sector especial comentario el desarrollo semanal del mercado en las acciones de Iberduero. En él parece haberse vencido la acción de contención del papel institucional; y como consecuencia de ello, la presión de la demanda, liberada de este freno, ha actuado con más libertad y fuerza, llevando la cotización de sus acciones de 334 a 348, con un alza de 14 enteros en la semana.

En el sector de la construcción, que en general ha operado bien, Dragados se las ve y se las desa para casar operaciones. Al cierre, sus títulos quedaron a 1.025 en posición de dinero.

De los restantes corros hay que destacar la favorable reacción de los siderometalúrgicos, que en la semana se anota un alza ponderada de 3,80 puntos, en su índice sectorial, y químicos, con 2,36, donde se destacan las mejoras de 37 y 20 de los petroquímicos Petroliber y Petróleos, respectivamente.

A. G. LOPEZ-YEBRA

Un caso parecido al de Barcelona Traction

LA QUIEBRA DE S. A. VILADOMIU

• Uno de los gerentes, bajo arresto domiciliario y fianza de trescientas mil pesetas

BARCELONA, 29.—Nuevos detalles sobre la quiebra de S. A. Viladomiú, fabricante, importador y exportador de hilados y tejidos de algodón, fibras sintéticas, artificiales y sus mezclas, han sido dados a conocer en esta capital.

Como se informó, dicha empresa barcelonesa, fundada en 1827, fué declarada en estado de quiebra necesaria por el magistrado juez de Primera Instancia número 2 de Zaragoza, don Joaquín Cereceda Martínez, el pasado 19 de enero. Pocas fechas más tarde, el Juzgado de Primera Instancia número 4 de Barcelona cumplimentaba exhorto del de Zaragoza y procedía al precintado sellado de las oficinas de la empresa de la calle de Ausias March, designándose comisario de la quiebra al intendente mercantil don Vicente José Pinilla Monclús y depositario al abogado don Alberto Lumbreras Salcedo.

Según informa hoy «Hoja del Lunes», uno de los gerentes, don José Viladomiú, sufre arresto domicialiario después de prestar fianza por importe de 300.000 pesetas.

El mismo periódico señala que alguien ha comparado este caso con el de Barcelona Traction, a la que un juez de Reus declaró en quiebra hace veinticinco años, aunque dicha sociedad llevaba doce años sin pagar los cupones de sus obligaciones y, en cambio, S. A. Viladomiú es una empresa solvente, que no ha dejado de cumplir sus compromisos.

Para explicar este hecho, el mismo periódico se remonta a la suspensión de pagos de otra empresa barcelonesa, Manufacturas Francisco Marfull, de la que se hizo cargo un grupo de profesionales que asumieron personalmente créditos por unas decenas de millones de pesetas que contra Marfull tenían pendientes S. A. Viladomiú e Industrias Burés, firmando al efecto una serie de letras de vencimientos sucesivos. Una de dichas letras, por importe de dos millones de pesetas, librada por Viladomiú y vencimiento 31 de diciembre pasado, fue pagada, no por los aceptantes del efecto, sino por un señor llamado Angel Navalpotro Rangil, y éste, a su vez, requirió de pago a Viladomiú, y ante su negativa se personó en el Juzgado de Zaragoza, instando la quiebra.

S. A. Viladomiú tiene un capital líquido de 300 millones de pesetas y unas ventas superiores a los 1.300 millones de pesetas anuales. Se ha destacado en los últimos tiempos en la explotación de las marcas de su propiedad: Tervilor, Lavypón, Nitor, Lavypanda y Voile-Tervilor. Son gerentes don José Viladomiú Portabella, don José Viladomiú Valentí, consejero del Banco Central, y don Jorge Viladomiú Valentí, del comité regional de Banesto. (Europa Press.)

REBAJAS DE ENERO

en El Corte Inglés

Nosotros no vendemos restos. Mantenemos surtidos, calidad y moda.

100.000 PANTALONES EN PANA Y POLIESTER.

PARA CABALLERO: 499 Ptas.

PARA JOVENES: 399 Ptas.

Hemos rebajado el precio, no la calidad

El Corte Inglés

MADRID: Preciados - Goya - Generalísimo
BARCELONA - SEVILLA - BILBAO - VALENCIA. Aparcamiento fácil y cómodo

M.C.D. 2022

BANCO DE FOMENTO, S. A.

JUNTAS GENERALES ORDINARIA Y EXTRAORDINARIA

El Consejo de Administración de este Banco ha acordado convocar Juntas generales ordinaria y extraordinaria de accionistas para el viernes día 16 de febrero próximo, a las diecisiete horas, en el salón de actos del Banco Central, calle del Barquillo, números 2 y 4, Madrid.

Se someterán a examen y aprobación de la Junta general ordinaria los asuntos comprendidos en el siguiente orden del día:

1.° Memoria, balance y cuenta de pérdidas y ganancias correspondientes al ejercicio de 1972, y gestión del Consejo de Administración durante dicho ejercicio.
2.° Distribución de beneficios.
3.° Designación de censores de cuentas para el ejercicio de 1973.
4.° Nombramiento de vocal del Consejo de Administración.
5.° Redacción, lectura y aprobación, si procede, del acta de la Junta.

Serán objeto de la Junta general extraordinaria, que se celebrará a continuación de la ordinaria, los siguientes puntos:

1.° Autorizar al Consejo de Administración para que:
a) Dando cumplimiento a lo establecido en las respectivas escrituras de emisión de bonos de caja del Banco de Fomento, en circulación, convertibles en acciones, proceda, en el momento que considere conveniente, a ampliar el capital social en lo necesario, y, asimismo, modifique los estatutos sociales en todo lo que sea preciso a tal efecto.
b) Modifique, en lo que estime conveniente, las condiciones de las emisiones de bonos de caja de Banco de Fomento, convertibles en acciones, en circulación, de acuerdo con los respectivos Sindicatos de Tenedores de Bonos de Caja.

2.° Autorizar al Consejo de Administración, con independencia de los acuerdos resultantes del punto precedente, para que pueda ampliar el capital social, en una o varias veces, y en la oportunidad y medida que estime necesarias, de conformidad con lo previsto en el artículo 96 de la ley sobre Régimen Jurídico de las Sociedades Anónimas.

3.° Facultar al Consejo de Administración para emitir bonos de caja, con arreglo al artículo 130 del Reglamento del Registro Mercantil.

4.° Redacción, lectura y aprobación, si procede, del acta de la Junta.

Tendrán derecho a concurrir a las Juntas los señores accionistas que posean veinte o más acciones inscritas con cinco días de antelación, por lo menos, a la fecha de las reuniones y que oportunamente obtengan la correspondiente tarjeta de asistencia. Los titulares de menos de veinte acciones podrán agruparlas hasta reunir dicho número y conferir su representación a cualquiera de ellos o a otro accionista con derecho personal de asistencia a las Juntas.

Las tarjetas de asistencia habrán de solicitarse hasta cinco días antes de las asambleas en las oficinas centrales de este Banco de Fomento (Carrera de San Jerónimo, 23, antes 27, y Zorrilla, 2, Madrid).

Si no se consiguiera el mínimo de asistencias exigido por la ley, las reuniones tendrán lugar, en segunda convocatoria, el día 17, sábado, de dicho mes de febrero, en el mismo lugar y a la misma hora señalados más arriba, lo que se publicaría oportunamente en la Prensa oficial y privada.

Madrid, 27 de enero de 1973.—**El Consejo de Administración.**

BANCA LOPEZ QUESADA

CAPITAL: 518.196.300
RESERVAS: 816.645.000

DIVIDENDO COMPLEMENTARIO EJERCICIO 1972

El Consejo de Administración ha acordado repartir a las acciones números 1 al 3.454.642 un dividendo complementario de los beneficios del ejercicio de 1972, cuyo importe bruto asciende a 12,7058 pesetas, y que al deducir los impuestos, que serán a cargo de los accionistas, representa un líquido de 10,80 pesetas por acción de 150 pesetas nominales.

El pago de dicho dividendo quedará abierto el día 1 de febrero de 1973, en las oficinas de esta entidad.

AMPLIACION DE CAPITAL 1 × 6 A LA PAR

Previa autorización ministerial, el Consejo de Administración ha acordado emitir y poner en circulación 575.773 acciones, números 3.454.643 al 4.030.415, ambos inclusive, de 150 pesetas nominales, a la par, en la proporción de una acción nueva por cada seis antiguas, mediante presentación del extracto de inscripción, para su estampillado, a partir del día 1 de febrero de 1973, cerrándose la suscripción el día 3 de marzo de 1973.

A los señores accionistas que deseen ceder sus derechos de suscripción se les facilitarán los correspondientes documentos, que podrán negociar en Bolsa, pudiendo solicitarlos en la central de este Banco, con la presentación del extracto de inscripción.

Transcurrido el plazo anunciado, dichos documentos quedarán sin valor ni efecto alguno.

AMPLIACION DE CAPITAL 1 × 3? LIBERADAS, CUARTA INCORPORACION PARCIAL DE LA CUENTA DE REGULARIZACION AL CAPITAL SOCIAL

El Consejo de Administración, previamente autorizado por la Junta general, al amparo de las disposiciones legales vigentes, ha acordado proceder a la incorporación al capital social del 20 por 100 del saldo de la cuenta de regularización, como operación independiente y separada, mediante la emisión de 110.754 acciones nominativas, de 150 pesetas nominales, cada una, números 4.030.416 al 4.141.169, ambos inclusive.

Esta incorporación parcial se realizará sin desembolso ni gasto alguno para el accionista, pudiendo negociarse en Bolsa la totalidad de los derechos correspondientes.

Las nuevas acciones que se emiten serán adjudicadas a quienes el día 31 de enero de 1973 sean titulares de las acciones que están en circulación, números 1 al 3.454.642, ambos inclusive, a razón de una acción nueva por cada treinta y dos antiguas que posean, mediante la presentación del extracto de inscripción, para su estampillado, a partir del día 1 de febrero de 1973, cerrándose la suscripción el día 3 de marzo de 1973.

A los señores accionistas que deseen ceder sus derechos de suscripción se les facilitarán los correspondientes documentos, que podrán negociar en Bolsa, pudiendo solicitarlos en la central de este Banco, con la presentación del extracto de inscripción.

Transcurrido el plazo anunciado, dichos documentos quedarán sin valor ni efecto alguno.

PARTICIPACION EN BENEFICIOS

Las acciones que se emiten por estas dos ampliaciones de capital participarán en los beneficios sociales a partir del día 1 de julio de 1973.

En Madrid, a 26 de enero de 1973.—El consejero secretario, **Juan López-Quesada y Morano.**

BANCO POPULAR ESPAÑOL

El Consejo de Administración de este Banco ha acordado el pago de un dividendo activo complementario por los beneficios del ejercicio de 1972, así como solicitar de los accionistas titulares de las acciones parcialmente desembolsadas, números 5.367.093 al 5.562.608, el tercer y último dividendo pasivo, equivalente al 35 por 100 de su nominal y prima, según se detalla a continuación:

DIVIDENDO ACTIVO

Dicho dividendo se hará efectivo a partir del día 1 de febrero próximo, a razón de:

	Nominal	Impuestos	Líquido
Acciones núms. 1 al 3.860.011			
De 500 pesetas nominales	33,04	4,96	28,08
De 50 pesetas nominales	3,30	0,50	2,80
De 25 pesetas nominales	1,65	0,25	1,40
Acciones números 3.860.012 al 3.973.292			
De 500 pesetas nominales	27,63	4,14	23,49
Acciones números 3.973.293 al 5.367.092			
De 500 pesetas nominales	22,12	3,31	18,81
Acciones números 5.367.093 al 5.562.608, con el 65 por 100 desembolsado			
De 500 pesetas nominales	14,22	2,13	12,09

DIVIDENDO PASIVO

El desembolso relativo a este tercer dividendo pasivo es de 525 pesetas por acción, y deberá realizarse en el período comprendido entre el día 1 al 28 de febrero del presente año, participando en los resultados económicos de la Sociedad a partir del 1 de marzo de 1973.

Ambas operaciones se efectuarán a través de cualquiera de nuestras oficinas, así como también de las del Banco de Andalucía, Banco de Castilla, Banco Europeo de Negocios, Banco de La Vasconia, Banco de Lugo y Banco de Vigo, mediante la presentación de los extractos de inscripción para su estampillado.

Madrid, 29 de enero de 1973.—**El secretario del Consejo de Administración.**

UNION ELECTRICA, S. A.

AVISO A LOS SEÑORES TENEDORES DE OBLIGACIONES, EMISION 23 DE ENERO DE 1970

Se pone en conocimiento de los señores tenedores de las obligaciones de esta Sociedad, emisión 23 de enero de 1970, que, por sorteo verificado ante el notario de Madrid don José Luis Díez Pastor el pasado día 17 de los corrientes, han resultado amortizados los títulos cuya numeración es la siguiente:

Del 148.149 al 185.185, del 259.260 al 296.296, del 481.482 al 518.518, del 629.630 al 666.666, del 814.815 al 851.851, del 1.000.000 al 1.037.036, del 1.296.296 al 1.333.332, del 1.666.666 al 1.703.702 y del 1.925.925 al 1.962.961.

Estos títulos tienen derecho a optar por la conversión en acciones de la Sociedad dentro del plazo comprendido entre el día 28 del corriente y el 26 de febrero próximo, a cuyo efecto las obligaciones serán amortizadas por su nominal, es decir, 1.000 pesetas por título, debiendo llevar unido el cupón número 7 y siguientes y acreditar la propiedad de las mismas. La consecuente suscripción de acciones a que se hace referencia se efectuará al tipo de 235,75 por 100, es decir, 1.178,75 pesetas la acción, resultante de aplicar al cambio medio de las acciones de la Sociedad en el semestre anterior, la reducción de 25 enteros prevista en el condicionado de la emisión. Las acciones suscritas disfrutarán de los derechos establecidos en dicho condicionado.

Las diferencias que se produzcan en los canjes para completar un número exacto de acciones se abonarán en metálico por los señores obligacionistas en el momento de la suscripción.

Son a cargo de la Sociedad cuantos gastos se originen por la amortización y suscripción antes señalada.

Las operaciones mencionadas pueden llevarse a efecto en las centrales y sucursales de los Bancos Urquijo, Hispano Americano, Central, Industrial de León y en la Confederación Española de Cajas de Ahorros.

Madrid, 27 de enero de 1973.—**El Consejo de Administración.**

EXTRUSION DE PLASTICO

Importante empresa, radicada en cercanías de Madrid, PRECISA

OFICIALES ESPECIALISTAS EN EXTRUSION DE PERFILES RIGIDOS

Abstenerse quienes no tengan la especialidad

Dirigirse por escrito a M. ENRIQUE GARCIA, calle Santiago, 2 MADRID-13

(2.668.)

IMPORTANTE

empresa constructora precisa, para obras en provincia de Jaén, encargado general con experiencia en presas

Enviar «curriculum vitae» APARTADO 1.099 MADRID

Indicar pretensiones (Ref. 9.522.)

EN BENIDORM

Su apartamento en el centro de la ciudad, en las inmediaciones de la "Playa de Levante" Y alejado del ruido

En lujoso edificio con piscinas y por solamente UN DIEZ POR CIENTO INICIAL, y el resto en CUARENTA MESES, SIN INTERESES

EDIFICIO ZEUS

Información y venta:
EN MADRID: General Perón, 4, 2.° B - Teléfono 254 37 64
EN ALICANTE: San Fernando, 51, 2.° - Teléfono 22 67 02

Teléf. de PUEBLO 2273991

El sector industrial del automóvil

DECLARADO DE INTERES PREFERENTE

◆ **El decreto beneficia a las empresas fabricantes de turismos**

Por un decreto del Ministerio de Industria, que publica hoy el «Boletín Oficial del Estado», se declara de interés preferente el sector industrial de fabricación de automóviles de turismo.

Los beneficios que esto supone a los que podrán acogerse todas las empresas existentes fabricantes de automóviles de turismo, así como las que puedan autorizarse, son las siguientes:

Expropiación forzosa de terrenos necesarios para la instalación o ampliación de la industria; reducción hasta el 95 por 100 del impuesto general sobre transmisiones patrimoniales y actos jurídicos documentados, impuesto general sobre el tráfico de las empresas y coste de la licencia fiscal durante el período de instalación; libertad de amortización de las instalaciones durante los primeros cinco años, a partir del comienzo del primer ejercicio económico y aplicación de los beneficios que se refiere el artículo primero del decreto-ley de 19 de octubre de 1961.

Los beneficios fiscales anteriormente declarados que no tengan señalado tiempo especial de duración se entienden concedidos por un período de cinco años a partir de la fecha en que se publicó la orden de concesión de dichos beneficios, los cuales podrán ser prorrogados cuando las circunstancias así lo aconsejen por un período no superior a cinco años.

Las condiciones que deberán satisfacer las empresas interesadas en beneficiarse de la presente disposición son las siguientes: producción media superior a 500 vehículos diarios, series de producción superior a 400 unidades diarias para un modelo básico como mínimo o de 200 para dos modelos, inversión bruta en activos fijos de producción superior a siete mil millones, exportación mínima anual del 20 por 100 de la producción y presentación y aprobación de un programa de creación de nuevos puestos de trabajo y de promoción económica, social y profesional de los trabajadores.

Las empresas actualmente existentes que no cumplan alguna de las cuatro primeras condiciones antes enumeradas podrán acogerse a los beneficios previstos, siempre que se comprometan a satisfacerlas antes del 31 de diciembre de 1976.

DIA A DIA

LOS BANCOS ESPAÑOLES, EN EL MUNDO

Se ha reunido recientemente en Luxemburgo, por primera vez, el Consejo de Administración de la Compagnie Arabe et Internacionale d'Investissement, asociación financiera en la que participa el Banco Central, junto con un importante grupo de entidades bancarias occidentales y árabes, teniendo el banco español un puesto permanente en el Consejo por la inversión realizada. Además, en el próximo mes de marzo será creado en París por esta asociación financiera internacional la Banque Arabe et Internationale d'Investissement, para el fomento de las inversiones árabes en el mundo, quedando también decidido, según elección celebrada entre los accionistas, el derecho del Central a ocupar un puesto en el Consejo de este nuevo banco.

El hecho de que haya sido favorecido el Banco Central con esta otra designación, y teniendo en cuenta la importancia de las entidades financieras que junto con él participan en dicho proyecto, demuestra el elevado prestigio que los bancos españoles tienen en los medios financieros internacionales.

AMPLIACION DEL POPULAR ESPAÑOL

Celebró el Banco Popular Español, el sábado último, su Junta general, en la que el accionariado tuvo amplio conocimiento de los notorios avances conseguidos por la entidad durante el pasado ejercicio, tanto en el ámbito nacional como exterior, a través del extenso y documentado informe del consejero delegado, don Rafael Termes Carreró.

Entre los acuerdos adoptados por dicha Asamblea figura la autorización al Consejo para realizar futuras ampliaciones de capital, conforme al artículo 96 de la ley de Sociedades Anónimas. El Consejo, por su parte, anunció su propósito de solicitar autorización para llevar a cabo, en el más breve plazo, una ampliación del orden de una acción nueva por cada cuatro antiguas que se posean, a la par.

Oliver COBEÑA

M.C.D. 2022

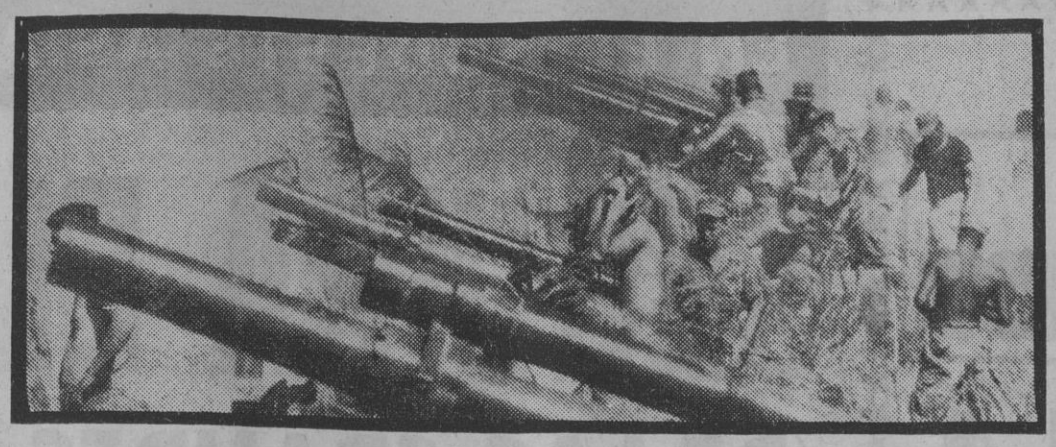

VIETNAM EL FRACASO DE JOHNSON

LA muerte de Lyndon Baines Johnson, ex presidente de los Estados Unidos, precisamente los mismos días en que se firman los acuerdos de paz en Vietnam, no deja de resultar ser una curiosa coincidencia. El problema de Vietnam se lo encontró Johnson de cara en el momento en que juró su cargo en un avión que trasladaba el cuerpo sin vida de John Kennedy. Johnson no conseguiría su primera idea de aquel día, de acabar con el fantasma de la guerra de Vietnam. Más bien ésta supondría para el presidente tejano la más importante frustración durante su etapa presidencial. En el libro «Memorias de un presidente. 1963-1969», escrito por Johnson al acabar su mandato, refleja los sinsabores de esta guerra. El libro ha sido publicado por Editorial Dopesa, de Barcelona, que nos cede la publicación de las vivencias y opiniones de Johnson en torno a la guerra de Vietnam. El momento para airear aspectos desconocidos de estos documentos no puede ser más oportuno.

CAPITULO 1

Mientras el «Air Force One» nos llevaba, en viaje de regreso, a Wáshington, después de la tragedia de Dallas, me impuse yo, personalmente, un solemne juramento: dedicarme cada hora del día, durante el mandato no terminado de John Kennedy, a alcanzar las metas que él se había fijado. Esto significaba enfrentarme con la situación en Vietnam, así como con todos los demás problemas internacionales e internos planteados.

El presidente Kennedy creía en el compromiso de nuestra nación de garantizar la seguridad en el sudeste asiático. Un compromiso formalizado por el tratado de la S. E. A. T. O. y fortalecido por su predecesor, Eisenhower. El presidente Kennedy había explicado en muchas ocasiones las razones por las que adoptó esta posición. A últimos de 1963 había enviado aproximadamente 16.000 soldados americanos a Vietnam del Sur para cumplir así nuestro compromiso.

Sus palabras, puede que sus últimas palabras en público, estaban todavía muy vivas en mi mente. Aquella última mañana, durante el almuerzo en la Cámara de Comercio, en Fort Worth, había hablado casi única y exclusivamente del papel de América en el campo internacional.

Dijo en aquella ocasión: **«Esta nación, que sólo desea ser libre, que desea vivir en seguridad, que quiso vivir en paz durante dieciocho años durante tres Administraciones diferentes, ha cargado con una responsabilidad superior a la que le incumbe, ha montado la guardia durante más años de los que le corresponden. No creo que estemos fatigados o cansados. Deseamos vivir como antaño, pero la historia no lo permite. La presión del poder comunista sigue siendo fuerte. La balanza del poder se inclina todavía hacia el lado de la libertad. Seguimos siendo la piedra clave en el arco de la libertad, y creo que seguiremos en el futuro cumpliendo con nuestras obligaciones y compromisos tal como lo hicimos en el pasado...»**

◆ **"Cuando murió Kennedy juré enfrentarme con la situación en Vietnam"**

◆ **"Rusk y Macnamara opinaban que en 1965 podríamos retirar a la mayoría de nuestros consejeros militares"**

Estas palabras finales que hacían referencia a «nuestros» compromisos decidí aplicarlas igualmente a la Administración Johnson. Nuestra política sería de «firme continuidad». Durante una sesión conjunta del Congreso, el 27 de noviembre de 1963, di mi solemne palabra al Congreso y al pueblo de los Estados Unidos de que «haríamos honor a nuestros compromisos desde Vietnam del Sur al Berlín occidental».

Antes de poner fin a la reunión, hablé de nuestra actitud general en el Vietnam y en el sudeste de Asia. Dije a mis asesores que creía que habíamos perdido demasiado tiempo y dedicado demasiadas energías a crear nuestra propia imagen en otros países. Era demasiado confiar que unos países jóvenes y en vías de desarrollo pudieran mantener la paz y el orden frente a unas guerrillas bien entrenadas y disciplinadas, crearan modernas instituciones políticas democráticas y, al mismo tiempo, organizaran una fuerte economía. Podríamos ayudarles en estos tres aspectos, dije. Pero el objetivo principal, por el momento, era ayudarles a resistir y a hacer frente a quienes usaban la fuerza contra ellos.

Después de la conversación con el embajador Lodge comenté la reunión celebrada en Honolulú, poco antes del asesinato, con alguno de los principales asistentes a aquélla, en especial Rusk y MacNamara, y también con Mac Bundy y otros. El resultado escueto del informe sobre las discusiones en Honolulú era de un moderado optimismo en cuanto a las perspectivas en Vietnam, aunque los secretarios Rusk y MacNamara expresaron algunas reservas.

Afirmaron, no obstante, que podríamos empezar a retirar a alguno de nuestros consejeros militares a fines de año, y a la mayoría, al final de 1965. Muchos asesores creían que en el curso de los dos años siguientes, los sudvietnamitas estarían en condiciones de asumir el adiestratamiento de sus tropas y organizar las funciones de suministro y apoyo, que ahora estaban realizando nuestras fuerzas.

El informe de Honolulú, preparado originariamente para el presidente Kennedy, señalaba tres aspectos particulares. Uno era el nuevo e inexperto Gobierno que había asumido el Poder de Saigón, la necesidad de prestarle un fuerte apoyo y hacer frente a un déficit, previsto de 100 millones de dólares en el presupuesto sudvienamita. A no ser que se encontrara una solución feliz, este déficit podía minar el esfuerzo vietnamita en el ámbito militar y político.

◆ **"Yo estaba convencido de que la segunda guerra mundial pudo ser evitada"**

Aunque la conferencia del Pacífico no había cambiado sus puntos de vista sobre la situación en Vietnam, tomé la decisión que estimé más importante.

El NSAM 273, dirigido a los altos funcionarios del Gobierno, resposables de política extranjera y militar, empezaba con las siguientes palabras:

«Es el objetivo central de los Estados Unidos en Vietnam del Sur asistir al Gobierno y al pueblo de este país para que pueda ganar en su lucha contra la conspiración dirigida desde el exterior con apoyo comunista. La finalidad de todas las decisiones y acciones de los Estados Unidos en esa zona ha de ser la de contribuir con eficacia a ese objetivo.

El memorándum reafirmaba nuestro objetivo, consistente en la retirada de las fuerzas de los Estados Unidos, tal como se dijo, el 2 de octubre, en una declaración de la Casa Blanca, como continuación al informe presentado por MacNamara. Con referencia a anteriores disidencias dentro de la comunidad oficial americana, dije que confiaba en que «todos los altos funcionarios del Gobierno actuaran enérgicamente para asegurar la completa unidad en apoyo de la política de los Estados Unidos.

Las conclusiones de Honolulú hacían referencia a la hipótesis sostenido por Rusk y Macnamara. Y el paso del tiempo ponía de manifiesto el carácter endeble de este supuesto.

Sin embargo, estábamos convencidos de que los nuevos jefes vietnamitas querían ganar la lucha por la libertad y la independencia de su país. Nuestra creciente ayuda ejercía un efecto favorable sobre la moral, y a no ser que se presentaran contratiempos imprevistos, como por ejemplo futuros cambios en el Gobierno, Macnamara opinaba que podíamos empezar a retirar a nuestros consejeros militares en la fecha prevista y, en cuanto hacía referencia al personal, la retirada podía concluir hacia el final del año 1965. Llegamos, pues, a la conclusión de que, con toda probabilidad, tendríamos que aumentar nuestra ayuda militar y económica durante el periodo en que los vietnamitas prepararan su campaña contra el Vietcong.

Al igual que la mayoría de hombres y mujeres de mi generación, yo estaba firmemente convencido de que la segunda guerra mundial hubiese podido ser evitada si los Estados Unidos, durante los años 30, no hubiesen presentado una imagen tan equivocada de su posible respuesta a la agresión en Europa o en Asia.

(Continuará.)

†

EL EXCELENTISIMO SEÑOR

DON CIRILO CANOVAS GARCIA

EX MINISTRO DE AGRICULTURA

Falleció en Madrid el día 22 de enero de 1973

HABIENDO RECIBIDO LOS AUXILIOS ESPIRITUALES Y LA BENDICION APOSTOLICA DE SU SANTIDAD

D. E. P.

EL MINISTRO DE AGRICULTURA, SUBSECRETARIO, DIRECTORES GENERALES Y FUNCIONARIOS DEL DEPARTAMENTO

Participan tan sensible pérdida y RUEGAN una oración por su alma

El funeral que se celebrará mañana martes, día 30, a las 13 horas, en la iglesia parroquial de San Jerónimo el Real (Moreto, 4), será aplicado por su eterno descanso.

M.C.D. 2022

la BOLA del MUNDO

UN DIA DE PAZ

SUBRAYABA un cronista que ayer, domingo, fué el primer día en muchos años que había paz en todo el mundo. Un poco optimista es la afirmación, ya que existen focos de tensión donde las gentes se siguen matando, aunque no se hayan declarado abiertamente la guerra. Y hasta en Vietnam ha habido numerosas violaciones del alto el fuego, por una parte y por otra, como prueba de las dificultades que habrá de encontrar la aplicación del cese de las hostilidades.

Pere aceptemos que existe una paz oficial. Y, por precaria que sea, conviene que dure el mayor tiempo posible.

Liquidada sobre el papel la cuestión vietnamita, los ojos de los observadores se dirigen hacia el Oriente Medio. Nixon anunció que este año, firmados los acuerdos de París, concentraría sus esfuerzos a fin de buscar una solución aceptable al viejo pleito entre árabes e israelíes. Abba Eban, el ministro israelí de Asuntos Exteriores, se ha apresurado a ensalzar las excelencias de la negociación, a la vista de lo de Vietnam, insistiendo en sus deseos de abrir un diálogo directo con los árabes. Y olvidando también que las circunstancias no son lo mismo en uno y otro caso.

Hussein de Jordania estará en Wáshington el día 6 de febrero y se entrevistará con Nixon. En marzo lo hará Golda Meir. Quiere ello decir que por el meridiano norteamericano pasarán, efectivamente, algunos resortes —no todos— de los que pueden moverse para llegar a un eventual arreglo.

Si el tema del Vietnam conmovía al mundo y era un peligro constante para la paz, también lo es el del Oriente Medio, con la particularidad, para nosotros, de que nos cae más cerca. La situación tensa en esta zona ha sido una de las causas principales del incremento de fuerzas de las grandes potencias que se ha registrado en el Mediterráneo. Y aunque la actividad soviética haya decrecido ahora, por vez primera desde 1964 —según las observaciones del Instituto Internacional de Estudios Estratégicos de Londres—; y aunque las fuerzas de la O. T. A. N. llevarían ventaja en caso de enfrentamiento con un enemigo, de acuerdo con las mismas fuentes, no hay razón para descuidar un momento más este conflicto que es un peligro permanente para todos.

Nuestro embajador en Helsinki, delegado a la reunión preparatoria de la Conferencia Paneuropea de Seguridad y Desarrollo, ha insistido en que la anhelada seguridad se extienda a toda la dimensión geográfica de Europa, incluído el Mediterráneo. Cualquier medida que se adopte respecto a la seguridad europea —ha dicho— repercutirá en el Mediterráneo, y todo lo que ocurra en el Mediterráneo tendrá consecuencias en el conjunto del continente europeo.

Luis CLIMENT

ELECCIONES DECISIVAS

◆ Las de marzo, en Chile

SANTIAGO DE CHILE, 29.— El resultado de las elecciones parlamentarias de marzo llevarán al Gobierno y a la oposición a tomar determinaciones por separado que definirán el futuro de Chile, dijo el ex presidente Eduardo Frei, líder de la democracia cristiana y candidato a senador por Santiago.

En una entrevista concedida al canal trece de televisión, cuya transcripción aparece en los diarios, Frei definió la elección de marzo como un «plebiscito». «Creo que es la elección más importante de la Historia de Chile, por lo menos en este siglo», dijo. (Efe.)

EN EL SUDESTE ASIATICO

SEGUIRA EL JUEGO (DE LAS GRANDES POTENCIAS)

LONDRES. (De nuestro corresponsal, Javier MARTINEZ REVERTE.)

Después de la euforia contenida, que en Inglaterra ha provocado la noticia del cese el fuego en Vietnam, los comentarios de los periódicos, y la opinión, han comenzado a preguntarse hasta qué punto la paz será duradera en aquellas latitudes, y si este acuerdo, en su fondo, no supone una retirada norteamericana y un «allá se las entiendan ellos», para los vietnamitas del Sur y del Norte. A partir de esa duda, los periódicos han comenzado a formular sus opiniones sobre el estado en que queda aquella zona de tensión, y las posibilidades que le aguardan para el futuro.

- **U.S.A., China, U.R.S.S. y Japón lucharán en su suelo por la primacía económica**
- **La zona, que seguirá siendo de tensión, es una fuente inagotable de materias primas**

Es opinión generalizada aquí que, gane quien gane en estos acuerdos, la paz acordada por Kissinger deja demasiados cabos sueltos como para que pueda hablarse de una resolución real de los problemas. La única realidad concreta parece la retirada americana. Todo lo demás es materia sujeta a cualquier predicción, desde la situación de Laos, Camboya y Thailandia hasta el futuro mismo de Vietnam.

● ALGO EVIDENTE

Una cosa es evidente: la zona del este de Asia permanece como un área sujeta a las presiones de los grandes poderes. No solamente Estados Unidos va a seguir manteniendo una base militar en Thailandia y lazos comerciales robustos con el Vietnam, sino que su retirada de la guerra deja abierto el camino a una nueva tensión chino-soviética, y un campo de acceso comercial al renacido Japón.

Rusia y China han estado, de hecho, envueltas en el conflicto, aunque fuese en forma de avituallamiento al poder militar de Hanoi. Ambos poderes, en abierta hostilidad, y ya seriamente enfrentados desde la guerra indo-paquistaní y sus problemas fronterizos, querrán ahora apropiarse el favor del régimen de Vietnam del Norte, convirtiendo la mayor parte de aquel área en zona favorable para sus intereses.

Los chinos aspiran a contrastar la importancia de la ayuda soviética a Hanoi, que ha sido muy intensa, y atraerse en su favor aquellas regiones. Por su parte, los soviéticos ven la retirada americana como una puerta abierta para hacer del sudeste asiático una zona sometida a sus intereses estratégicos y comerciales.

Puede objetarse que, a través de Hanoi, Moscú y Pekín han sido aliados en esta guerra contra Wáshington. Pero noten un matiz esencial en la comprensión de la actual situación de aquel área: cuando el pasado verano Estados Unidos bloqueó a Vietnam del Norte, China abrió las vías de acceso de su territorio a Vietnam del Norte a los transportes de armas que iban a Vietnam desde los países de régimen comunista... A todos los países comunistas, a excepción de Rusia.

● PROBLEMAS

Los problemas que ahora van a plantear estos dos poderes en su intento de apropiarse aquellas áreas como zonas propias de influencia, mudan notablemente la estrategia política a que la posguerra nos había acostumbrado. Realmente, esa estrategia varió desde las visitas de Nixon a Pekín y Moscú, que tuvieron como principal consecuencia el implícito reconocimiento de la China de Mao como tercera potencia a tener en cuenta. Ahora, ya no es tiempo de contemplar en aquella zona las tensiones como conflicto ideológico, de comunismo contra anticomunismo, sino en la órbita de dos rivalidades de signo imperialista: China y la U. R. S. S.

Naturalmente, para conquistar esa influencia política y militar que dejan libre los Estados Unidos, tanto Moscú como Pekín chocan con serios escollos. El primero de todos, la desconfianza de muchos sistemas políticos de aquel área. Por ejemplo, Rusia no ha ganado mucho prestigio en Camboya con su apoyo al régimen de Lon Nol, y sus contactos con los Gobiernos de Malasia, Thailandia y Filipinas, para intentar ganarlos a su causa, no han sido muy fructíferos. En cuanto a Indonesia, el más poderoso de los Estados del sudeste de Asia, todavía tiene su régimen la memoria fresca sobre el fracasado golpe de estado de 1965, detrás del cual latía el corazón moscovita.

● INFLUENCIAS

Por parte de China, solamente cuatro Estados de los diez que componen el sudeste asiático, han abierto relaciones diplomáticas con Pekín, y los demás no parecen muy deseosos de hacerlo.

La batalla por la conquista de influencia en el sudeste asiático no ha terminado, sino que entra hoy en una nueva fase. Y en esa fase, hay que contar con otro gigante: Japón, que si bien no es un monstruo militar, tiene como contrapunto la maquinaria industrial más agresiva de todo Oriente. Para Japón, el sudeste asiático es un excelente mercado potencial y, además, una fuente inagotable de materias primas.

El término de la guerra de Vietnam no es el término de un conflicto. Por la sola voluntad del doctor Kissinger, el mundo no va a dejar de ser una criatura doliente y conflictiva. La estrategia de los grandes poderes va a seguir chocando en el sudeste asiático, aunque ahora se cierre uno de los capítulos más sangrientos de la historia del hombre.

LLEGO TARDE LA PAZ

Para muchos sudvietnamitas el alto el fuego llegó tarde. Ya se había firmado en París, y todavía moría gente en el campo de batalla. La telefoto de Cifra recoge el dolor de una familia que perdió al padre y la casa, todo al tiempo, cuando ya era la paz hacía horas.

M.C.D. 2022

LO DE VIETNAM

Todavía, escaramuzas

★ «La lucha tiene que cesar poco a poco», dicen los especialistas

NUEVA YORK. (De nuestro corresponsal, José María CARRASCAL.)

La guerra en Vietnam se ha acabado sobre el papel, pero continúa en el campo de batalla. Continúan los encontronazos, sobre todo en los alrededores de Saigón —donde el Ejército sudvietnamita trata de reconquistar ciertos poblados— y en las provincias septentrionales, donde trata de ocupar las mejores posiciones antes de que lleguen las fuerzas internacionales supervisoras de la tregua.

Vietcong y norvietnamitas responden con cañoneo a bases e instalaciones, y dos helicópteros americanos, que se describen «en misión de paz», han sido alcanzados. Tampoco ha cesado la lucha en Camboya y Laos, y ha sido imposible sacar al portavoz del Pentágono si la aviación U. S. A. sigue activa en aquellos frentes.

Los especialistas aseguran que nada de esto les sorprende, que lo esperaban incluso. «La lucha —dice uno de ellos— tiene que cesar poco a poco.» Pero no hace falta ser un especialista, o a lo mejor lo que se necesita es no serlo, para darse cuenta de que si los ejércitos vietnamitas tratan de aprovechar la tregua para ampliar su territorio y ahogar al enemigo, lo que tendremos no será un alto el fuego, sino un recrudecimiento de éste.

Tampoco en el frente diplomático marchan las cosas bien, por dos incidentes que pueden tener larga y desagradable cola:

① **Los miembros del Vietcong que llegaron ayer a Saigón para incorporarse —con norvietnamitas, norteamericanos y sudvietnamitas— a la comisión militar de alto el fuego, se negaron a abandonar el aparato al ver que intentaban obligarles a cumplir las formalidades de emigración, como si fueran extranjeros. «Pasar por esos trámites —dijeron— sería no sólo reconocer al Gobierno de Thieu, cosa que no hacemos, sino también aceptar que no somos sudvietnamitas, que lo somos.»**

② **La declaración terminante de Thieu de que «mientras haya un sólo soldado norvietnamita en Vietnam del Sur, no habrá elecciones», lo que significa tanto como que no va a haberlas nunca, pues lo que no hará Hanoi es dejar que el Ejército de Thieu sea la única fuerza en la parte del sur del país, mientras se vote Esto es repetir los pasos que se dieron en 1954, tras la conferencia de Ginebra, cuando un Saigón alentado por Wáshington se negó a celebrar las elecciones previstas en el tratado de paz.**

No son estas noticias muy alentadoras en el primer día que sigue a la firma de la tregua. Se sabía que esta era frágil, se sabía que no era una paz, sino sólo un marco, una capacidad para hacerla, y se tenía la esperanza de que siguiera un período de relativa calma, de reajuste a la nueva situación, mientras cada parte veía la forma de conseguir sus objetivos sin lucha. Pero lo que estamos viendo es que cada parte quiere afianzar, y, si es posible, mejorar sus posiciones en el campo de batalla, como si supiera que allí va a fallarse definitivamente el pleito.

Los padres del sargento John O'Neal Rucker muestran un retrato de su hijo, el último norteamericano muerto en Vietnam. (Telefoto Cifra.)

★ **DE MOMENTO, MENUDEAN LOS ENCONTRONAZOS POLITICOS Y MILITARES**

UN DIA GRIS DE FIESTA

Tal vez por eso los Estados Unidos han pasado serios, mustios, meditabundos, este día de «acción de gracias» que su Presidente decretó. Ni manifestaciones en Times Square, ni algarada callejera, ni cohetes en los patios. Hasta la lluvia ha querido sumarse a este día irremediablemente triste, en el que los Estados Unidos no perdieron una guerra, pero admitieron tácitamente, con su salida del conflicto, que estaban equivocados Sólo entre las familias de los prisioneros y desaparecidos en la lucha prevaleció a lo largo del día una ansiosa expectativa, que iba desembocando en júbilo o luto, conforme el Pentágono hacía públicas las listas de los vivos en las cárceles norvietnamitas Pero en todos los demás, la consigna no pronunciada parece ser: «Olvidar cuanto antes Vietnam.»

En la zona sudvietnamita de Tay Ninh

SIGUEN LAS OPERACIONES MILITARES

Ayer resultaron devastados dos pueblos en la carretera núm. 1

CARRETERA NUMERO UNO (Provincia de Tay Ninh, Vietnam del Sur), 29.—Dos aviones Skyraider y cuatro helicópteros armados de la aviación militar sudvietnamita han bombardeado y lanzado hoy proyectiles teledirigidos contra elementos comunistas establecidos en una aldea situada a unos diez kilómetros al sur de Tay Ninh.

A la misma hora, refuerzos de infantería subían a la zona de combates por la Carretera Nacional Número Uno, en la cual hubo ayer una serie de violentos combates, que han devastado dos pueblos situados junto a ella.

Esta mañana, cerca de las localidades de Gia Binh y Gia Loc, se podía circular por la carretera citada. Gia Binh ha quedado parcialmente destruída por los combates y luego ha ardido casi enteramente. A cierta distancia se oían cañonazos intermitentes.

Cerca de Chu-Chi (a 35 kilómetros al noroeste de Saigón) veíanse columnas de humo negro elevarse hacia el cielo en una zona de infiltraciones comunistas. (Afp-Efe.)

LAOS: NUEVOS BOMBARDEOS

WASHINGTON, 29.—El Departamento de Defensa estadounidense manifestó ayer que aviones estadounidenses realizaban bombardeos en Laos, en apoyo de las fuerzas reales laosianas, a pesar del alto el fuego oficial en Vietnam del Norte y Vietnam del Sur.

Otros círculos del Departamento de Defensa informaron que se habían registrado entre cien y ciento veinte incursiones aéreas en Laos durante la jornada de ayer. Manifestaron que esto se hallaba por encima de los promedios normales, con relación a las incursiones realizadas antes de que entrase en vigor la tregua.

Por otra parte, William L. Sullivan, secretario adjunto para asuntos asiáticos, dijo también que existían informes precisos de que las fuerzas antigubernamentales en Laos planeaban una ofensiva

Sullivan no confirmó informes de Laos de que aviones B-52 norteamericanos prosiguen sus operaciones de bombardeo sobre territorio controlado por las fuerzas comunistas. (Resumen de Efe.)

JAPON QUIERE AYUDAR

(A RECONSTRUIR EL VIETNAM)

Propone un fondo asiático de dos mil millones de dólares, de los que pondría la mitad

PARIS. (De nuestra corresponsal, Pilar NARVION.)

A cuarenta y ocho horas de la entrada en vigor del alto el fuego, el Gobierno de Saigón denunciaba ya 200 violaciones del mismo y las fuerzas del Vietcong controlaban parte de las rutas que rodea Saigón. Thieu pronunció pocas horas después del alto el fuego un discurso radiado que no tenía nada de un discurso de paz, ya que para comenzar dijo: *«Ejecutaremos inmediatamente a todo comunista sorprendido en la zona gubernamental.»*

El discurso de Thieu parece hacer eco a las declaraciones del príncipe Sihanouk, en Pekín, convencido de que una nueva guerra en Indochina es inevitable: *«Yo me batiré hasta la destrucción del régimen de Pnom-Penh.»*

El G P R V., que controla una buena parte del territorio rural sudvietnamita, ha cerrado en las últimas horas su presión sobre Tay-Ninh, la capital thaoísta, centro religioso del país, de la que sin duda quisiera hacer la sede de su Gobierno.

Según los corresponsales franceses, una gran parte de las tropas del F. L. N han abandonado ya sus uniformes militares y han desaparecido en la masa de la población civil, para apoyar la acción de los cuadros políticos del G P R y siguiendo la famosa táctica de Mao de que «el ejército debe de estar entre el pueblo como el pez en el agua»

La solución de la «piel de leopardo» es hoy un hecho después de las 277 firmas de la avenida Kleber, con todas las consecuencias que ello implica, pues no se trata de dos Vietnam del Sur, con una frontera delimitada, como en Alemania o en Corea, sino de un país salpicado de «santuarios vietcong», desde los cuales el G. P. R. es hoy libre de emprender la batalla política para la demolición del poder de la Administración de Saigón, batalla nada fácil si se tiene en cuenta la resolución de Thieu de «ejecutar a cada comunista que se encuentre sobre su territorio» y el formidable aparato militar y policíaco que Thieu mantiene a su servicio, poderosamente armado por los americanos.

Han comenzado a llegar a Saigón los militares norvietnamitas y del F. L. N. que forman parte de la misión militar para el control del alto el fuego, así como las tropas de los cuatro países que lo garantizarán —Canadá, Polonia, Indonesia y Hungría—, cuyos embajadores estuvieron presentes en la firma de la avenida Kleber. La mayor parte de los oficiales del F. L. N. y de Hanoi han sido transportados a la base de Tan-Son-Nhut, donde tendrán su cuartel general, por helicópteros americanos, desde Hanoi.

● LA AYUDA EXTERIOR

Antes de la puesta en marcha de la conferencia internacional, que tratará a fondo del tema de la reconstrucción del Vietnam, son ya varios los países que han votado presupuestos de ayuda o se disponen a hacerlo, como Suecia, Dinamarca, Holanda, Rumania, Australia, etcétera, pero el país que ha tenido ya las reacciones más vigorosas ha sido el Japón del señor Tanaka, que acaba de proponer la creación de un fondo para la reconstrucción y el desarrollo del Vietnam, bajo el control de la Banca de Desarrollo de Asia y con un depósito inicial de dos mil millones de dólares, de los cuales la mitad, mil millones de dólares, está dispuesto a aportarlos el Japón.

El Japón no ha sido invitado a formar parte en la conferencia internacional en preparación, de la que formarán parte, con los cuatro Gobiernos firmantes en Kleber, Francia, Inglaterra, Rusia, China, Canadá, Polonia, Hungría e Indonesia, estos cuatro últimos en razón de sus responsabilidades en el mantenimiento del alto el fuego. Tanaka acaba de proponer una contrarréplica a esta conferencia, apuntando la posibilidad de una conferencia económica asiática, para la reconstrucción de Indochina.

Si Tokio ha estado totalmente alejado del conflicto militar del Vietnam, es evidente que ahora va a dar la batalla para estar presente en el terreno económico, haciendo pesar sobre el tapete su condición de primera potencia económica de Asia.

M.C.D. 2022

SORAYA LO CONQUISTARA.
SORAYA
NARANJAS DE MONTAÑA.

Lea Tele-PUEBLO

PARA IMPORTANTE EDITORA DE MADRID, DE AMBITO NACIONAL, SE NECESITA

TECNICO EN IMPRESION OFFSET
(Referencia 6.942)

FUNCIONES:
— Asesorar sobre maquinaria, composición y procesos de producción en impresión offset.
— Elección de materiales para la impresión.
— Determinación del personal necesario y formación del mismo.
— Control y supervisión de la impresión en unidades offset.
— Proponer mejoras de métodos, procesos y material.

TECNICO EN MECANICA Y PROCESOS OFFSET
(Referencia 6.943)

FUNCIONES:
— Asesoramiento sobre elección maquinaria y repuestos.
— Mantenimiento preventivo y reparaciones de la maquinaria offset, para su buen funcionamiento.
— Elección y formación del personal necesario.
— Proponer mejoras de métodos y materiales e informar sobre novedades técnicas en los procesos offset.

SE EXIGE:
- Formación técnica adecuada a cada puesto.
- Amplios conocimientos específicos en cada especialidad.
- Experiencia mínima de cinco años en las funciones específicas de cada puesto, preferible en editora de prensa diaria o revistas.
- Plena dedicación.
- Residir en Madrid, con posibles viajes por toda España.

SE OFRECE:
- Puestos de responsabilidad, en empresa sólida.
- Retribución inicial a convenir para ambos puestos, sobre la base de un mínimo de 420.000 pesetas netas anuales como cifra de negociación, según formación y experiencia de los candidatos.
- Dietas aparte en caso de viajes.
- Absoluta discreción durante el proceso selectivo.

TEA asesora en la selección
Escribir, enviando «curriculum vitae», al **apartado 10.037, Madrid**, indicando en el sobre la referencia del puesto que se solicita. Todos los candidatos serán contestados
(3.024-3.025.)

SUBE DE TONO

◆ La tensión entre la iglesia holandesa y el Vaticano
◆ Molesto con una intervención, el pronuncio apostólico abandonó la asamblea de obispos y laicos

ROMA, 29. (De nuestra corresponsal, María F. RUIZ.)

Con vivo y lógico interés se siguen desde aquí las deliberaciones de ese «parlamento de la Iglesia holandesa, montado por el cardenal Alfrink, con el nombre inocente de «coloquio» nacional, para evitar el enojo del Papa. El Vaticano, a través de las congregaciones pertinentes, pidió que si no era posible cancelar la iniciativa, al menos la asamblea no se titulase concilio de la Iglesia de Holanda, ni tuviera carácter decisorio, sino puramente consultivo.

Con todo, ya fue duro que en el discurso inicial el primado holandés, dijera: «Aquí venimos, como obispos, con otros miembros de la comunidad de fe para estudiar juntos los caminos más aptos, a fin de cumplir el encargo indicado por el Sínodo de 1971, a toda la Iglesia, para mejor servir a la justicia. Pero no venimos tan sólo a escuchar, sino también a responder, si es posible. En este diálogo se trata de conocer y respetar mejor las convicciones y las razones de los otros. Vuestras consideraciones y nuestras sugerencias tendrán, sin duda alguna, una gran influencia en nuestras decisiones.» No se puede negar que el cardenal Alfrink, cuya buena fe nadie puede poner en duda, es un habilísimo componedor. Sin enfrentarse directamente con la Curia romana, arrancó un compromiso, que supone la posibilidad de reunir a ese «parlamento», que, en cualquier caso —él lo aclaró también en su discurso— nunca hubiera tenido un poder deliberante «independiente de los obispos».

No obstante, los anuncios mortificantes que corrían a la inauguración del «parlamento» acudió el representante del Papa, monseñor Angelo Felice, nuncio de Su Santidad, en La Haya, desde 1967. Parece que en vísperas de la reunión escribió a los obispos aceptando la invitación. Siempre que no resultase «inoportuna» su presencia. Cuando el sábado, un sacerdote de la diócesis de Limburgo, el padre Van de Baar, lanzó una feroz diatriba contra su obispo, monseñor Gijesen, un prelado de tendencias moderadas, impuesto por Roma, contra la opinión de la mayoría de los sacerdotes de aquella diócesis, el nuncio se levantó y abandonó la sala de reuniones. El padre Van de Baar habló de cómo muchos católicos de Limburgo habían caído en crisis de fe por culpa del conservadurismo de su obispo. «Pedimos —dijo en tono doliente— que tengáis compasión de nosotros. No podemos seguir a nuestro prelado. Tenemos como un sentimiento de impotencia; nuestros sufrimientos crecen de día en día.» Después se refirió a la maquinación vaticana que precedió a la designación de monseñor Gijesen. Este, según un enviado especial de la Prensa italiana, asistió impasible a la andanada, mientras daba chupadas a su pipa bien cargada de oloroso tabaco rubio. En tanto, el representante del Papa, refugiado en el bar del seminario, se negaba a comentar lo sucedido. Cuando alguien le refirió las palabras de la señora Marga Komple, una especie de consejera del cardenal Alfrink —«en Holanda cada cual es libre de decir lo que quiera»—, monseñor Felice se limitó a responder: «Y yo también lo soy de marcharme cuando quiera.»

A UN AÑO DEL "DOMINGO SANGRIENTO"

Un grupo de norteamericanos de origen irlandés se manifiestan por la Quinta Avenida neoyorquina, en recuerdo del «domingo sangriento» de Derry (Irlanda del Norte), ocurrido hace un año. Trece católicos resultaron muertos en aquella ocasión, al disparar los paracaidistas ingleses contra los asistentes a una manifestación de protesta por la ley de internamiento. (Telefoto Cifra.)

Se abre paso en Gran Bretaña

LONDRES. (De nuestro corresponsal.)

LA MUERTE POR PIEDAD

● Crece la opinión favorable a la eutanasia, con los debidos controles

Los católicos británicos se opondrán terminantemente y usarán cuantos medios legales puedan al establecimiento de la eutanasia, o muerte por piedad, en este país. Ese viene a ser el fondo de las palabras que el cardenal Heenan, jefe de la Iglesia católica en Inglaterra, pronunció el pasado sábado en una conferencia celebrada en la catedral de Westminster.

Aunque Heenan reconoció la entidad de la polémica en torno a la eutanasia, que no es asunto que pueda ser liquidado de un plumazo, resaltó que, esencialmente, la eutanasia es condenable desde el punto de vista católico, porque nadie posee el derecho de destruir una vida bajo ningún concepto. Heenan recordó la gravedad del error de los católicos cuando no se opusieron con todas sus fuerzas, sino que permanecieron pasivamente al establecimiento legal del aborto en estas islas. «Ahora —dijo— obraremos de diferente manera, ante la posibilidad de que la eutanasia quiera ser legalizada.»

Según Heenan, hay dos motivos fundamentales que se oponen a la legalización de la eutanasia: que los médicos no pueden asumir tal responsabilidad y que los enfermos, disminuídos en su voluntad, en estado de gravedad y afectados por el dolor, se equivoquen rotundamente al pedir que se les aplique una muerte piadosa. Señaló Heenan que su oposición a la eutanasia no tenía, fundamentalmente, motivos religiosos, sino que atentaba contra los más elementales derechos del hombre.

La eutanasia, como hace unos días les decíamos, ha sido puesta a debate en este país desde que en 1939 se fundó una sociedad que pretende su establecimiento legal en el país. Varias veces ha sido llevado el tema a la Cámara de los Comunes y a la de los Lores, en forma de proyecto de ley, pero siempre ha sido derrotada.

Hoy, sin embargo, parece crecer la opinión de que, con los debidos controles, fuese permitida su aplicación. Mientras para Heenan podría convertirse en un «asesinato médico», para otras personas destacadas en la vida de este país sería una forma de «piadosa medicina».

Hay que esperar, si el caso llega nuevamente, a que los Comunes y los Lores vuelvan a dar su veredicto.

Para empresa de Madrid, dedicada a la fabricación de productos de perfumería, se necesita

SUPERVISORA DE TALLER

para responsabilizarse de la distribución del trabajo, control de calidad del mismo, entrenamiento de nuevo personal y mantenimiento de la disciplina de un equipo de más de 30 operarias, en el taller de acondicionamiento de productos acabados

SE REQUIERE:
— Edad mínima, 30 años.
— Iniciativa y dotes de mando.
— Experiencia en mando de personal, preferible en acondicionamiento o envasado de productos de cosmética o laboratorio.

SE OFRECE:
— Puesto de responsabilidad en empresa sólida.
— Jornada laboral de 8,30 a 17,40 h., con una hora de descanso para almorzar. Sábados, tarde libre.
— Retribución inicial de 120.000 pesetas netas anuales, revisables a 150.000 una vez terminado el período de formación.
— Absoluta discreción colocados.

TEA asesora en la selección
Escribir, enviando «curriculum vitae», al **apartado 10.037, Madrid**, indicando en el sobre: «Referencia 6.920» Contestaremos todas las solicitudes recibidas
(3.115.)

Para familiarizarse con un

IDIOMA

bastan los cinco meses antes del verano, siempre que utilice el método

BRIAM

ENSEÑANZA ACELERADA DE IDIOMAS

- Grupos reducidos.
- Libros propios.
- Método completo:

Lleva a la par los ejercicios que enseñan a escribir y los que permiten hablar

Dos centros en Madrid para su mayor comodidad

Tetuán, 5 (a dos pasos de la Puerta del Sol). Teléf. 231 60 04

Francisco Navacerrada, 59 (junto a la plaza de toros). Teléfono 255 88 04

NUEVOS GRUPOS A PRIMEROS DE FEBRERO

OFICIAL DE 2.ª O 1.ª TORNERO
(Para torno paralelo)
NECESITA
importante taller mecánico en expansión. Zona de Ventas

IMPRESCINDIBLE:
— Experiencia mínima de 5 años.
— Servicio militar cumplido.
— Se valorarán los estudios.

OFRECEMOS:
— Ingreso en plantilla, buen sueldo fijo y primas.
— Jornada continuada.

Enviar historial personal detallado al **APARTADO 46.144**
(Ref. 3.021.)

M.C.D. 2022

En la reducción mutua de tropas en Europa

CEDEN (en principio) LOS RUSOS

★ **Pero se reservan el derecho de ampliar la consulta a otros países interesados**

VIENA, 29 (De nuestra corresponsal, Ana Isabel Cano).

El Gobierno soviético ha cedido, en principio, al deseo de los países de la O. T. A. N. de iniciar en círculo restringido las consultas previas para las negociaciones sobre Reducción de Tropas y Armamentos en Europa (M. B. F. R.-Mutual Balanced Forces Reduction, en la denominación inglesa), pero «se reserva el derecho» de insistir en la participación de otros Estados interesados, especialmente los neutrales, a lo largo de las conversaciones. Este anuncio se contiene en una nueva nota del Gobierno soviético a los países de la O. T. A. N. más directamente interesados en la M. B. F. R., nota en la que se comunica que, en todo caso, los representantes soviéticos para las consultas preparatorias estarán en Viena el día 31.

La nueva nota del Gobierno soviético, que lleva fecha del sábado 27, pero que ha sido publicada esta mañana por la agencia oficial Tass, se refiere a la respuesta que los pasados días 24 y 25 dieron los Gobiernos a los países de la O. T. A. N. a la propuesta soviética de la U. R. S. S. y otros cuatro estados del Pacto de Varsovia (Hungría, Checoslovaquia, Polonia y la República Democrática Alemana) del día 18 para que las consultas preparatorias de la M. B. R. F. comenzaran el 31 de enero, pero en Viena, y no en Ginebra, como habían previsto anteriormente los occidentales, y ampliando la participación en las consultas a todos los Estados europeos interesados. A su vez, la nota del Pacto de Varsovia del día 18 era respuesta a una primera propuesta de la O. T. A. N. del pasado 15 de noviembre de 1972.

En todo este intercambio, lo que ante todo se debate es la iniciativa en la estrategia diplomática, sobre todo en relación con la conferencia de seguridad europea, que debe traer una estabilización del «statu quo», es decir, de la situación actual en Europa, y en la que tanto afán muestran los soviéticos y sus aliados. La propuesta occidental de incluir en la conferencia de seguridad también la seguridad militar —aparte del libre tránsito de personas e informaciones— se vió en Moscú como una amenaza para la rápida conclusión del objetivo fundamental, la estabilización política de Europa. Los occidentales, en concreto los Estados de la O. T. A. N., que firmaron la nota del 15 de noviembre, consiguieron, además, añadir nuevas dificultades a la U. R. S. S. al ponerla en el disparadero de comprobar su buena voluntad respecto a la reducción de tropas mientras aún no está convocada en firme la conferencia de seguridad.

La U. R. S. S. y sus aliados reaccionaron con habilidad táctica para apoderarse de la iniciativa, que se les escapaba de las manos. Su nota del 18 proclamaba la disposición para iniciar las consultas en torno a las negociaciones M. B. F. R., pero en otro lugar que el planteado por la O. T. A. N., y ampliando a todos los Estados europeos interesados la participación. Ello, a su vez, obligaba a la O. T. A. N. a defender la restricción, que, si puede ayudar a una más rápida conclusión de la reducción de tropas, resulta siempre una medida impopular para los excluídos. En Bruselas se creyó que la U. R. S. S. se haría fuerte en esta medida propagandística y que el Kremlin se vería de nuevo en la dificultad de cargar con la responsabilidad de un aplazamiento.

Pero no ha sido así. El afán de quitar obstáculos a la conferencia de seguridad y de evitar que se «complique» con la seguridad militar, ha podido más que el deseo soviético de hacer propaganda aperturista en Europa —aparte de que el golpe propagandístico ya está dado, y todo el mundo sabe que es la O. T. A. N. quien se opone a una conferencia «abierta».

La nota soviética de hoy anuncia en firme que los representantes soviéticos estarán en Viena el día 31, es decir, pasado mañana miércoles, «para llevar a cabo las consultas preparatorias sobre una reducción conjunta de tropas y armamentos en Europa con los dichos Estados europeos y Canadá y los Estados Unidos». Los Estados europeos son Bélgica, Gran Bretaña, Grecia, Dinamarca, Italia, Luxemburgo, Holanda, Turquía y la República Federal Alemana, más los Estados Unidos y Canadá.

Respecto a la participación, la nota soviética señala que la parte soviética espera que se fije a lo largo de las consultas preparatorias el círculo de participantes en el eventual acuerdo o acuerdos sobre reducción de tropas en Europa. En principio, el Gobierno soviético se aviene a que en los debates y soluciones de los problemas participen «los países que van a reducir sus fuerzas y armamentos, así como aquéllos en los que están estacionadas las tropas que deben reducirse». Pero tampoco se resigna el Kremlin a perder del todo su baza aperturista, y, segun la nota, la parte soviética «se reserva el derecho de volver sobre el problema de la participación de otros Estados europeos también en las conversaciones, entre ellos los Estados neutrales que expresen el deseo de participar en estas conversaciones en una u otra calidad».

GENOVA: Por grupos extremistas

INCENDIADA UNA FACULTAD

GENOVA.—La Facultad de Bellas Artes de la Universidad de Genova ha sido incendiada. En las paredes del edificio había pintadas consignas en las que se pedía que se prendiera fuego a la Facultad

Las llamas y el agua de los tanques de los bomberos han causado daños por más de cinco millones de pesetas, ya que las paredes del edificio estaban decoradas con frescos del siglo XVII.

Antes de Navidad, la Facultad había sido ocupada por grupos de estudiantes que pedían una serie de reformas en los exámenes. (Efe.)

HISPANO-FRANCESA DE ENERGIA NUCLEAR, S. A.

Domicilio social: calle Tuset, 20-24, planta 4.ª - Barcelona (6)

Capital social, totalmente desembolsado: 1.000.000.000 de ptas.

HIFRENSA
CENTRAL NUCLEAR DE VANDELLOS

SUSCRIPCION PUBLICA

de 3.000 millones de pesetas nominales en obligaciones hipotecarias, en dos series; serie A de 2[illegible].000 títulos de nominal 10.000 ptas.; y serie B de [illegible].000.000 de títulos de nominal 1.000 ptas., d[illegible] de ellos.

GARANTIA: La emisión está garantizada por 1.ª hipoteca sobre la Central Nuclear de Vandellós, con todas sus instalaciones y el terreno sobre el que se asienta.

TIPO DE EMISION: A la par, libre de gastos para el suscriptor.

INTERESES: 8,647% anual, mediante cupones semestrales, vencimiento en 23 de julio y 23 de enero de cada año. El primer cupón se abonará el 23 de julio de 1973.

PRIMA: A partir del quinto año, se abonará una prima del 0,447% que aumentará anualmente hasta alcanzar el 0,894% en el año decimoquinto. Esta prima se abonará con el segundo cupón anual.

RENTA LIQUIDA TOTAL del 7,25% anual los cuatro primeros años; del 7,625% en el quinto año, y creciente hasta alcanzar el [illegible]% en el año decimoquinto.

AMORTIZACION: La amortización se realizará a la par, libre de todo gasto para el tenedor, por sorteo, en trece anualidades, a celebrar el tercer año de la emisión y sucesivos, es decir, empezando en el año 1976 y terminando en 1988, con arreglo al cuadro de amortización impreso al dorso de los títulos.

PRIVILEGIO FISCAL: El Ministerio de Hacienda ha concedido a esta emisión la reducción del 32,68% en el Impuesto sobre las Rentas de Capital.

CALIFICACION: La Junta de Inversiones del Ministerio de Hacienda ha declarado aptos dichos títulos para la materialización de reservas de las Sociedades Aseguradoras, Instituto Nacional de Previsión y Mutualidades Laborales, y para las inversiones de los ahorros depositados en Las Cajas de Ahorro.

COTIZACION EN BOLSA: Se solicitará la admisión de estas obligaciones a la cotización oficial en las Bolsas de Barcelona, Bilbao y Madrid.

ENTIDADES EN LAS QUE PUEDE EFECTUARSE LA SUSCRIPCION:

Banco Urquijo
Banco Hispano-Americano
Banco Condal
Banco Español de Crédito
Banca March
Banco Ibérico
Banco Exterior de España
Banco de Santander
Induban
Société Générale de Banque
Crédit Lyonnais
Banco Atlántico
Confederación Española de Cajas de Ahorros, y en las oficinas de todas las Cajas de Ahorro de España.

LA SUSCRIPCION QUEDARA ABIERTA EL DIA 23 DE ENERO DE 1973

Se podrá declarar cerrada la suscripción en cuanto quede cubierta.

Barcelona, 20 de enero de 1973

EL PRESIDENTE DEL CONSEJO DE ADMISTRACION
Pedro Durán Farell

cubierta la emisión

AJUSTADORES

DE MANTENIMIENTO

TORNEROS FRESADORES

SE NECESITAN EN

MICHELIN

PARA LA AMPLIACION DE SU FABRICA DE ARANDA DE DUERO

SE OFRECE:

Trabaj inmediato. Estabilidad de empleo. Posibilidad de promocionar según valía. Complemento de formación en nuestras fábricas de España. Solución de vivienda para casados y solteros. Comedores económicos de la empresa.

Presentarse en:

MICHELIN, Doctor Esquerdo, 157, Madrid, el 1 y 2 de febrero

Ref.: AS (Absoluta reserva)

JEFES DE EQUIPO Y MAQUINISTAS

con experiencia en obras de carretera y AGLOMERADOS ASFALTICOS

se precisan para trabajar en Asturias

Interesados, dirigirse por escrito, indicando trabajos anteriores a **Oficina de Colocación, oferta núm. 1.879. Calvo Sotelo, 6. OVIEDO**

ADMINISTRATIVOS AMBOS SEXOS

Trabajar importante empresa en Pozuelo de Alarcón (estación), con experiencia y referencias. Se dará preferencia a quienes vivan en Pozuelo y limítrofes

Escribir a la referencia núm. 2.989. Plaza de Cristino Martos, 4 - MADRID-8

(2.989.)

M.C.D. 2022

LA noticia nos ha conmovido a todos: setenta y seis jóvenes —muchos de ellos de excelentes familias— han sido detenidos en Barcelona acusados de tráfico y consumo de drogas, pornografía y atentados contra la moral. Celebraban, según han declarado, «comunas nudistas» donde la baraja determinaba en principio qué prenda habían de quitarse ellos y ellas, hasta culminar así en un particular «strip-tease» como prólogo del encuentro amoroso que, en ocasiones, era sorteado para que el cambio de la pareja diera a estas llamadas «comunas» una nota aún más excitante.

Un poster nudista, clave de la conexión de apartamentos

Cerca de cuatrocientas cápsulas de LSD y alrededor de cinco kilos de hachís (la parte de la marihuana que posee mayor sustancia activa) han sido aprehendidos por la Guardia Civil barcelonesa, que no ha dado por terminado el servicio y prosigue en busca de ramificaciones en otros puntos próximos a la Ciudad Condal, la Costa del Sol y quizá en Madrid.

BARCELONA LA COMUNA DE LAS DROGAS

1 Cuatrocientas cápsulas de LSD y cinco kilos de hachís, aprehendidos por la Guardia Civil

«He ido a los mejores colegios, he tenido sábanas bordadas de hilo y cubiertos de plata, nunca me ha faltado un capricho, me lo dieron siempre todo y, sin embargo, nunca he estado satisfecho. Ahora, en cambio, he descubierto otro mundo...»

Esto es parte de la declaración de uno de los detenidos. En todos ellos se advierten unos desesperados deseos de romper con todas las normas establecidas que consideran trasnochadas.

La mayoría coincide en que los valores jerárquicos de la sociedad de consumo no les interesan en absoluto. Su esquema de felicidades está en otra galaxia El mayor de los detenidos tiene veinticinco años. Abundan los muchachos de dieciséis, diecisiete y dieciocho años. No ofrecieron la menor resistencia. «Después de una cura de calabozo —me informan— declararon todo lo que hacían con cierta serenidad.» En algunos, lógicamente, no faltó el cinismo. Era su modo de defenderse.

● AGENTES ENCUBIERTOS

La Guardia Civil barcelonesa fue anotando todo, hasta el más mínimo detalle, para seguir el hilo, del que había empezado a tirar durante las pasadas Navidades. Los días 23 y 24 de diciembre, mientras en las casas se preparaba la celebración familiar de la Nochebuena, fueron detenidos los primeros veintiséis jóvenes en Castelldefels, Cadaqués, San Adrián de Besós y Barcelona.

Unos meses antes había empezado la investigación de la única forma inteligente: infiltrándose entre las mismas filas de los drogadictos. La tarea no era fácil. Requería tiempo y medios. Jóvenes agentes de la brigada especial de la Guardia Civil camuflaron su personalidad con vestiduras adecuadas para evitar el menor recelo —nadie que les hubiera visto entonces habría sospechado que ocultaban tras ellos a un agente de la ley— y comenzaron a buscar indicios, fingiéndose, en ocasiones. compradores desesperados de «hierba» Así, día a día, permaneciendo con los ojos bien abiertos y aguzando el oído, iban tejiendo pacientemente una red en la que habrían de caer más tarde todos aquellos jóvenes. Cualquier falso ademán, el menor descuido podía delatarles y echarlo todo a perder.

● TU HIJO, ESE EXTRAÑO

Como dato significativo, hay que reseñar que los padres de algunos detenidos se presentaron a denunciar reservadamente la conducta de sus hijos y de los amigos de éstos. Parece que un señor muy respetable empezó a investigar por su cuenta dando rienda suelta a ese «Holmes» que todos llevamos dentro, y cuantas más cosas iba descubriendo y contándole a las autoridades, más iba echando tierra, sin querer, sobre su propio hijo.

Es de suponer, a juzgar por los nombres de algunos de los muchachos detenidos, que en el Tercio barcelonés de la G. C. se habrán producido aleccionadoras escenas, a medida que los padres eran llamados tras la detención de sus hijos, esos extraños.

En las referidas localidades, los drogadictos tenían alquilados apartamentos que luego se supo formaban parte de una cadena, cuyos eslabones seguían en la ciudad. Las soldaduras entre unos y otros se descubrieron por una fotografía de gran tamaño, donde aparecían siete hombres jóvenes completamente desnudos colgada de la pared a modo de póster Fué intervenida por la Guardia Civil, junto con jeringuillas, cierta cantidad de drogas y diversos efectos que consideran podían servir como piezas de convicción.

● FUMADEROS

Siguiendo los pasos a uno de los toxicómanos del grupo a quien habían «dado cuerda» o «soltado hilo», los agentes encubiertos llegaron a otro apartamento de la calle de Carona y, posteriormente, a los de Tapiolas y Pujadas. Los tres estaban convertidos en fumaderos de «has». Y en los tres la procaz fotografía-póster con los hombres desnudos adornaba una de las paredes. No había duda, pues, de que de un modo u otro los jóvenes que frecuentaban éstos y los anteriores apartamentos tenían un nexo de unión. Se averiguó pronto que la «comuna volante» utilizaba cinco o seis lugares distintos para drogarse, y que, en cierta medida, casi todos los jóvenes detenidos formaban un numeroso grupo que para evitar sospechas se intercambiaba los apartamentos, como algunos de los muchachos se intercambiaban a su pareja con los dados o simplemente eligiendo un número al azar.

76 DETENIDOS, HASTA AHORA

«Cualquiera que acudiese, desnudo de prejuicios, tenía un hueco entre nosotros. Y si traía «chocolate» (hachís) era bien recibido», ha declarado el titular de uno de los apartamentos, en cuyo «living» rezaba el siguiente letrero, bajo la palabra «Edicto»: «Cualquier visitante femenino no predispuesto al copule no podrá permanecer aquí más de tres horas.» El insólito «Edicto» estaba rubricado ilegiblemente por un presunto secretario, y tenía fecha 2 de mayo del 72.

(Continuará).

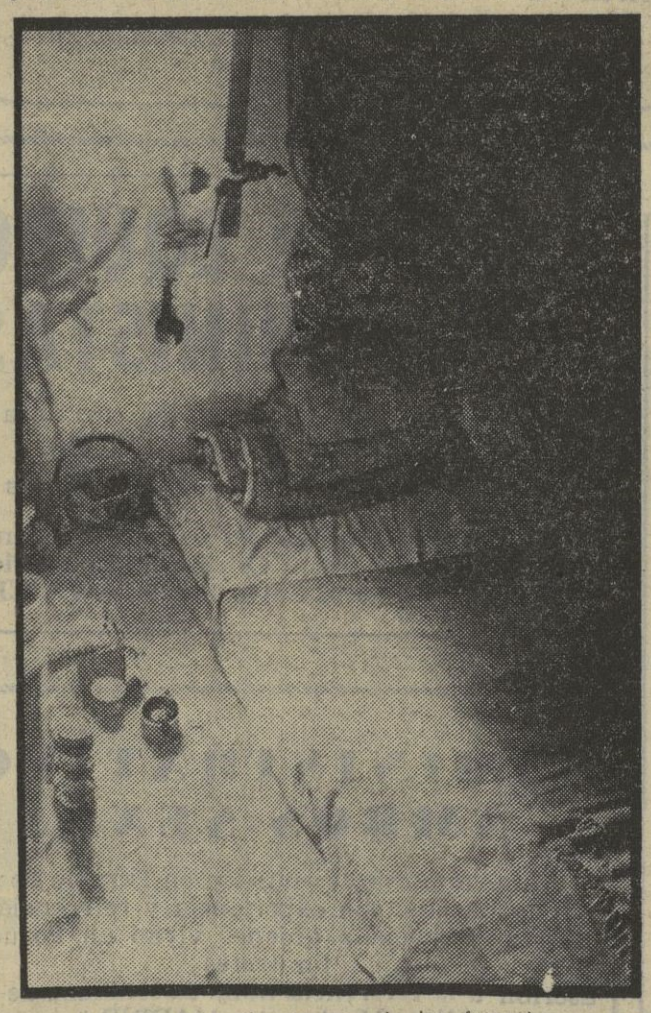

Aspecto que ofrecía uno de los fumaderos

Esta joven está acabada. La «hierba» ya no es bastante para ella. Tampoco le satisface demasiado el «has», que es la parte más activa de la planta del cáñamo índico o marihuana. Aquí la vemos buscando angustiosamente una vena en la mano—las de los brazos y piernas las tiene destrozadas por reiterados pinchazos—para inyectarse heroína, en busca de un falso paraíso. La excepcional fotografía, como las otras que ilustran este reportaje, forma parte de un rollo, encontrado por la G. C. barcelonesa en uno de los apartamentos de la «comuna volante», y constituye por sí sola un estremecedor documento.

Escribe:

Julio CAMARERO
Enviado especial

M.C.D. 2022

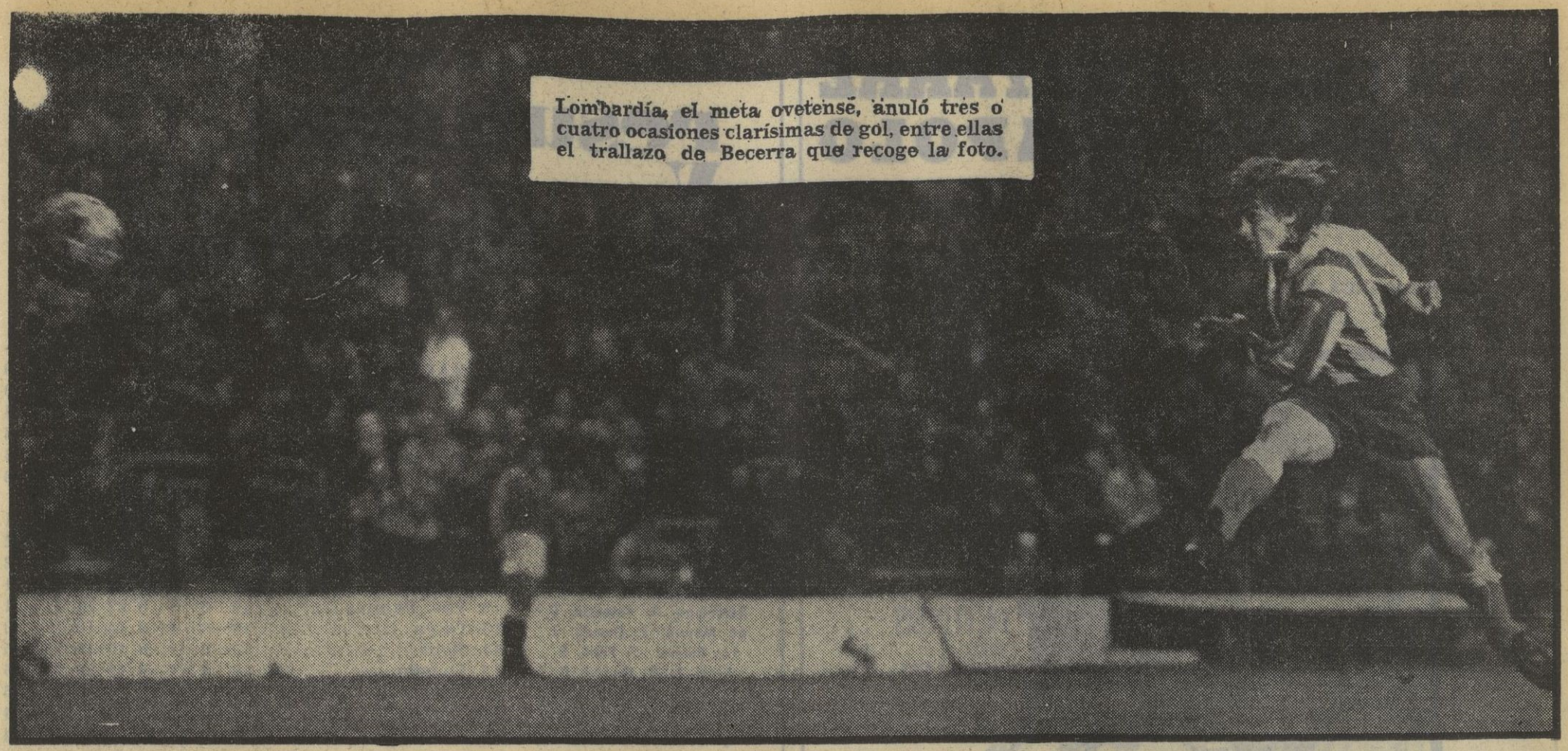

Lombardía, el meta ovetense, anuló tres o cuatro ocasiones clarísimas de gol, entre ellas el trallazo de Becerra que recoge la foto.

Se acerca otra vez el Atlético al Barcelona

A UN SOLO PUNTO

● El Oviedo fué enemigo correoso, no se entregó y mantuvo el interés del partido

● La suerte no acompañó a los rojiblancos, que tiraron bastante a gol

El Oviedo no fué enemigo sencillo, y ahí está, evidenciándolo, el resultado de sólo dos a uno a favor del Atlético, acogido, eso sí, con gozo por la «escasa» parroquia rojiblanca; ayer, por televisarse el partido, en el Vicente Calderón no había arriba de 10.000 espectadores, pero se hicieron sentir, y de qué modo, apoyando incesantemente al equipo; pocos, pues, pero buenos. En ese ambiente el Atlético marcó dos goles en el primer tiempo, y en la reanudación, cuando se esperaba que esa cifra creciese, el Oviedo, en un contraataque, realizó el suyo, y el dos a uno fué ya inamovible.

Fotos Raúl CANCIO

PERDIO (1-0) EN GIJON Y, NUEVAMENTE

DESCOLGADO EL R. MADRID

◆ El Barcelona le saca cinco puntos y siete positivos

(Crónica de RUANGO, en pág. 24)

PHILISHAVE 90 SUPER apura más
PHILIPS

vivir a 18 Km. de Madrid
...hoy es un descanso.
y usted necesita ese descanso
INFORMACION
CRTA. DE LA CORUÑA
Km. 18
VIA SERVICIO LAS ROZAS
PUERTA HIERRO
Residencial LA CORUÑA
le ofrece en sus viviendas los dormitorios que precise
PISOS con calefacción central - Todo el suelo de parquet - Cocinas amuebladas - Portales de lujo - Piscina - Gran zona ajardinada
Información: IKASA, S. A., C/ Méjico, 15, 6.º núm. 3
Teléfono 255 90 30. Y en obra

M.C.D. 2022

FANTASIO • GAYARRE
INFANTAS • APOLO

¡A PARTIR DE HOY, LUNES!

UNA DELICIOSA COMEDIA DE ENREDO BASADA EN LA TRAGEDIA ROMANTICA DE VICTOR HUGO, «RUY BLAS».

LOUIS DE FUNES E YVES MONTAND, DOS COLOSOS DEL CINE, JUNTOS POR PRIMERA VEZ EN UNA SIMPATIQUISIMA Y DELIRANTE PELICULA.

AUTORIZADA PARA MAYORES DE 14 AÑOS

LOPE DE VEGA

¡¡HOY, SENSACIONAL ESTRENO!!

¡UN MORTAL DESAFIO ENTRE UN GRUPO DE HOMBRES ARMADOS Y UN APACHE ACUSADO DE ASESINATO!

Charles Bronson **Jack Palance**

en el film de MICHAEL WINNER

Chato, el apache

Coprotagonizada por Richard Basehart James Whitmore Simón Oakland Producida y dirigida por Michael Winner Escrita por Gerald Wilson Música compuesta por Jerry Fielding Una Producción Scimitar Films

COLOR United Artists

Eran salvajes, sanguinarios, justicieros. Chato les esperaba en su tierra... para ajustar hasta la última cuenta

EXCLUSIVAMENTE PARA MAYORES DE 18 AÑOS

deportes

resultados y clasificaciones

1ª

Burgos, 3; Zaragoza, 0
Granada, 2; Coruña, 0
Barcelona, 0; Valencia, 0
At. Madrid, 2; Oviedo, 1
Las Palmas, 2; Betis, 0
Gijón, 1; R. Madrid, 0
Castellón, 2; Español, 0
Celta, 1; At. Bilbao, 0
Málaga, 3; Real Sociedad, 0

	J.	G.	E.	P.	F.	C.	P.
1. BARCELONA	19	11	6	2	25	10	28+10
2. At. Madrid	19	11	5	3	26	14	27+ 9
3. Español	19	8	8	3	27	17	24+ 4
4. Real Madrid	19	10	3	6	25	13	23+ 3
5. Málaga	19	8	6	5	23	14	22+ 4
6. Real Sociedad	19	9	3	7	27	26	21+ 3
7. Zaragoza	19	7	6	6	19	22	20
8. Ath. Bilbao	19	7	5	6	24	23	19+ 1
9. Valencia	19	5	8	6	23	20	18− 2
10. Granada	19	6	6	7	13	19	18− 2
11. Castellón	19	7	3	9	18	24	17− 1
12. Las Palmas	19	6	5	8	22	28	17− 1
13. Gijón	19	6	4	9	18	18	16− 2
14. Betis	19	4	7	8	16	19	15− 5
15. Oviedo	19	4	7	8	19	26	15− 5
16. Burgos	19	5	4	10	21	33	14− 6
17. Celta	19	4	6	9	14	22	14− 4
18. Coruña	19	4	6	9	12	29	14− 4

2ª

Osasuna, 4; Rayo Vallecano, 2
Mallorca, 0; Pontevedra, 1
San Andrés, 1; Leonesa, 0
Elche, 1; Tenerife, 0
Sevilla, 1; Hércules, 0
Valladolid, 2; Murcia, 0
Mestalla, 2; Sabadell, 1
Cádiz, 3; Logroñés, 2
Córdoba, 1; Santander, 2
Baracaldo, 3; Tarragona, 0

	J.	G.	E.	P.	F.	C.	P.
1. MURCIA	21	14	3	4	43	16	31+ 9
2. Santander	21	13	4	4	23	15	30+10
3. Elche	21	12	5	4	28	15	29+ 9
4. Sevilla	21	9	7	5	26	15	25+ 5
5. Valladolid	21	9	7	5	23	17	25+ 5
6. Baracaldo	21	9	6	6	21	20	24+ 4
7. Tarragona	21	11	2	8	25	25	24+ 2
8. San Andrés	21	8	7	6	22	23	23+ 3
9. Cádiz	21	9	4	8	31	26	22+ 2
10. Mallorca	21	9	4	8	22	20	22
11. Hércules	21	9	3	9	18	20	21− 1
12. Córdoba	21	8	3	10	22	28	19− 1
13. Tenerife	21	7	4	10	17	22	18− 4
14. Osasuna	21	7	4	10	16	26	18− 4
15. Logroñés	21	4	9	8	25	24	17− 3
16. Leonesa	21	5	5	11	20	30	15− 7
17. Pontevedra	21	5	5	11	18	27	15− 7
18. Sabadell	21	5	5	11	23	33	15− 7
19. Mestalla	21	4	6	11	16	30	14− 6
20. Rayo Vallecano	21	5	3	13	27	34	13− 9

3ª

GRUPO PRIMERO

Ensidesa, 2; Laredo, 1.
Torrelavega, 5; Gran Peña, 0.
Bilbao At., 5; Caudal, 0.
Sestao, 4; Lemos, 1.
Basconia, 2; Compostela, 1.
Zamora, 2; Siero, 0.
Langreo, 2; Llodio, 0.
Ponferradina, 0; Palencia, 2.
Ferrol, 0; Avilés, 0.
Orense, 1; Guecho, 0.

	J.	G.	E.	P.	F.	C.	Puntos
ORENSE	21	13	6	2	38	8	32+12
Palencia	21	14	4	3	33	9	32+10
Ensidesa	21	10	8	3	20	12	28+ 6
Langreo	21	9	7	5	25	12	25+ 5
Ferrol	21	8	7	6	26	18	23+ 1
Bilbao At.	21	8	7	6	39	32	23+ 5
Sestao	21	9	5	7	30	27	23+ 3
Zamora	21	9	4	8	22	21	22+ 2
Guecho	21	9	3	8	27	21	21+ 1
Caudal	21	8	5	8	20	22	21− 1
Compostela	21	8	4	9	18	24	20− 2
Avilés	21	7	5	9	24	22	19− 1
Torrelavega	21	8	2	11	24	30	18− 4
Basconia	21	6	6	9	22	30	18− 2
Ponferradina	20	5	7	8	16	26	17− 3
Lemos	21	6	5	10	22	34	17− 5
Laredo	21	7	3	11	19	33	17− 5
Gran Peña	21	5	6	10	25	42	16− 6
Siero	21	4	6	11	14	30	14− 8
Llodio	20	4	4	12	13	23	12− 8

GRUPO SEGUNDO

Eibar, 1; Torrejón, 0.
San Sebastián, 6; Ejea, 1.
C. Sotelo (P.), 2; Arechavaleta, 1
Salamanca, 0; Castilla, 0.
Moscardó, 5; Mirandés, 0.
Alavés, 1; At. Madrileño, 0.
Pegaso, 1; Béjar, 1.
C. Sotelo (A.), 1; Osasuna (P.), 0
Huesca, 2; Chantrea, 1.
Tudelano, 3; Getafe, 1.

	J.	G.	E.	P.	F.	C.	Puntos
SALAMANCA	21	14	6	1	43	13	34+14
Alavés	21	11	6	4	33	13	28+ 8
Castilla	21	10	7	4	35	14	27+ 5
At. Madrileño	21	11	5	5	25	15	27+ 5
Pegaso	21	9	8	4	35	21	26+ 6
Tudelano	21	11	3	7	27	18	25+ 5
San Sebastián	21	12	0	9	43	20	24+ 2
Eibar	21	9	6	6	27	23	24+ 2
C. Sotelo (P.)	21	7	8	6	22	21	22+ 2
C. Sotelo (A.)	21	10	2	9	21	23	22+ 2
Moscardó	21	9	3	9	21	22	21+ 1
Huesca	21	8	3	10	30	28	19− 1
Osasuna (P.)	21	6	7	8	23	26	19− 3
Arechavaleta	21	5	8	8	16	23	18− 4
Mirandés	21	7	4	10	19	34	18− 4
Getafe	21	7	3	11	17	25	17− 3
Béjar	21	5	5	11	15	37	15− 7
Torrejón	21	3	6	12	10	19	12−10
Chantrea	21	2	7	12	14	37	11− 9
Ejea	21	3	5	13	20	43	11−11

GRUPO TERCERO

Calella, 2; Ibiza, 1.
Lérida, 1; Júpiter, 0.
Tarrasa, 1; Villarreal, 0.
Vinaroz, 2; Menorca, 0.
Europa, 2; Alcoyano, 0.
Onteniente, 2; Olímpico, 0.
Acero, 0; Masnou, 1.
Levante, 0; Ciudadela, 0.
Tortosa, 2; Gerona, 0.
Poblense, 2; At. Baleares, 0.

	J.	G.	E.	P.	F.	C.	Puntos
LEVANTE	21	14	5	2	38	15	33+13
Lérida	21	10	7	4	28	15	27+ 5
Calella	21	11	3	7	22	17	25+ 1
Tarrasa	21	7	11	3	24	20	25+ 5
Europa	21	10	4	7	28	22	24+ 4
Alcoyano	21	11	2	8	26	23	24+ 2
Menorca	21	9	5	7	26	25	23+ 3
Gerona	21	8	6	7	27	20	22+ 2
Tortosa	21	9	4	8	27	25	22+ 2
Onteniente	21	7	7	7	29	24	21+ 1
Vinaroz	21	9	3	9	23	22	21− 1
Ciudadela	21	7	7	7	21	22	21− 1
Villarreal	21	7	5	9	26	29	19− 3
Olímpico	21	6	6	9	23	24	18− 4
At. Baleares	21	7	4	10	16	21	18− 2
Júpiter	21	5	6	10	21	11	16− 4
Poblense	21	6	4	11	29	30	16− 4
Ibiza	21	6	4	11	28	32	16− 6
Masnou	21	5	5	11	24	39	15− 7
Acero	21	5	4	12	20	47	14− 6

GRUPO CUARTO

O'Donnell, 2; At. Malagueño, 0.
Jaén, 1; San Fernando, 0.
Badajoz, 1; Jerez, 0.
Cartagena, 2; Portuense, 1.
Melilla, 1; Sevilla At., 1.
Algemesí, 1; Eldense, 1.
Huelva, 4; Hellín, 0.
Linense, 1; Extremadura, 0.
Valdepeñas, 2; Ceuta, 1.
Almería, 1; Linares, 3.

	J.	G.	E.	P.	F.	C.	Puntos
LINARES	21	11	6	4	35	17	28+ 8
Cartagena	21	11	5	5	33	15	27+ 5
Portuense	21	10	5	6	28	18	25+ 3
Badajoz	21	11	3	7	30	22	25+ 5
Valdepeñas	21	9	5	7	20	17	23+ 3
San Fernando	21	8	7	6	28	28	23+ 1
Extremadura	21	10	2	9	26	23	22+ 2
Jerez	21	6	11	4	26	26	23+ 1
Jaén	21	9	4	8	20	17	22
Ceuta	21	7	6	8	23	21	20
Hellín	21	9	2	10	27	31	20− 2
Huelva	21	8	4	9	20	13	20
Melilla	21	7	6	8	24	30	20
Almería	21	9	1	11	27	22	19− 1
Sevilla At.	21	7	5	9	18	25	19− 3
Eldense	21	5	8	8	19	16	18− 4
O'Donnell	21	7	4	10	24	35	18− 4
Linense	21	7	3	11	13	28	17− 3
Algemesí	21	5	6	10	22	35	16− 4
At. Malagueño	21	4	7	10	16	23	15− 7

deportes

M.C.D. 2022

A UN SOLO PUNTO

Adelardo, Becerra e Irureta no tuvieron suerte disparando

ALINEACIONES. — ATLETICO DE MADRID: Rodri; Capón, Ovejero, Quique; Adelardo, Benegas; Becerra, Luis, Gárate, Irureta y Alberto. OVIEDO: Lombardía; Carrete, Tensi, Juan Manuel; Iriarte, Chuso; Javier, Jacquet, Mariano, Galán y Uría.

CAMBIOS. — En el Atlético, Iglesias por Benegas al comenzar el segundo tiempo y luego, en el minuto seis, Jayo por Quique. Las sustituciones de Benegas y Quique fueron debidas a lesiones. En el Oviedo, al cuarto de hora de la segunda parte, Bravo por Uría, y faltando siete minutos para el final, Vicente por Tensi.

GOLES. — A los veintidós minutos del primer tiempo, centro de Adelardo a Becerra, éste pasa dentro del área a Luis y el tiro de éste, fuerte, bate a Lombardía. En el minuto 29, falta contra el Oviedo a la altura de la línea media ovetense. Alberto, en corto, cede el balón a Ovejero, quien empalma un trallazo impresionante, que pasma a espectadores y, naturalmente, a Lombardía, que nada puede hacer. Acaba el primer tiempo con 2-0 a favor del Atlético. En el segundo tiempo, a los ocho minutos, un centro largo, bombeado, de Carrete lo remata de cabeza, dentro del área pequeña, Mariano. De haber estado atenta la defensa rojiblanca o Rodri, que no salió, no se hubiera producido este gol. Total, 2-1 a favor del Atlético.

ARBITRAJE. — A cargo del colegiado vizcaíno Saiz Elizondo. El partido, fácil de arbitrar; el arbitraje, bien en lo leve, pero con dos o tres errores en jugadas en las que el señor Saiz Elizondo se encogió.

FACTORES VARIOS. — Por televisarse, se jugó a las ocho. Excelente luz. El terreno de juego, con algunas calvas, pero bien de piso. Pocos espectadores. A ojo de buen cubero, calculamos una cifra no superior a 10.000; eso sí, animosos, apoyando fervorosamente al Atlético. Había casi más banderas que espectadores. Falló la «masa», pero no la «calidad». Los pocos que había se hacían notar como 40.000.

Ovejero marcando el segundo gol. Un gran tiro, potentísimo y colocado, desde cuarenta metros

Benegas y Quique, lesionados, fueron sustituídos por Iglesias y Jayo; los cambios debilitaron la defensa rojiblanca

EL PARTIDO. — El Atlético, según Merkel, juega mejor con dos delanteros que con cuatro. Es una frase, pero que no debe tildarse de hiperbólica. Hay algo o mucha verdad en la ironía. El Oviedo se mostró ágil, rápido, consentido de anticipación y peleador. El Atlético, durante cerca de veinte minutos, pese a dominar, fué superado por el sentido de anticipación del Oviedo, expeditivo y pegajoso en el marcaje. Luego, transcurrido ese período inicial, el Atlético trenzó mejor fútbol, atacando con insistencia el predio de Lombardía, pero la suerte oventense unas veces y otras el desacierto de los rojiblancos en el tiro estiró la suerte indecisa y equilibrada de un partido en el que el Atlético exhibió una capacidad de tiro muy superior. Hubo un balón despejado por Carrete debajo de los palos y tiros fallidos por deficiencia en la puntería. El dos a cero del primer tiempo parecía dejar, sin embargo, sentenciado el partido, en cuesta abajo para los de casa y en cuesta pina para los azules astures. Pero en la segunda parte, por indecisión de la defensa rojiblanca, Mariano cabeceó espléndidamente un balón centrado por Carrete, y con el dos a uno volvió a ponerse interesante el encuentro. El Oviedo, entusiasta siempre, peleón durante los noventa minutos, no se resignó, y cerca estuvo de empatar en dos ocasiones en disparos de Galán y Mariano. Por contra, el Atlético, cuyo ritmo y tono decreció en el segundo tiempo, a la vez que se debilitaba la defensa por los obligados cambios, a causa de lesiones, de Iglesias por Benegas y Jayo por Quique, volvió a estrellarse una y otra vez en el muro de la desgracia, al fallar Becerra dos veces y otras dos Adelardo. El Atlético, esta vez, tiró mucho, bastante, pero, repetimos, sin fortuna. Ello —eso ganaron los espectadores del cemento y de la televisión— hizo que se siguiese el encuentro con curiosa expectación, pues el Oviedo cuando contraatacaba sobresaltaba los ánimos rojiblancos por su ímpetu y decisión. El empate, de haber llegado, sin embargo, no hubiera sido justo. Pues si el Oviedo se dignificó por su amor propio y espíritu de trabajo, el Atlético, pese a sus oscilaciones, fué más agresivo y combinó un fútbol más pícaro y de mejor entidad.

Destaquemos en el Atlético a Becerra, muy rápido y plural y codicioso, y Ovejero. Luis, bien. Gárate, lento; no está recuperado del todo todavía. Irureta, con mucha mala suerte. Y el resto,, cumplidor. Rodri debió salir en el gol de Mariano. En el Oviedo, Uría tiró muy bien, haciendo nudos en las gargantas, y Mariano se mostró muy astuto y peligroso. Muy trabajador todo el equipo, y eficaz y valiente el portero Lombardía.

Miguel ORS

Fotos Raúl CANCIO

Desesperación de Adelardo, a quien no acompañó la suerte en el tiro

Lombardía estuvo bien, pero, tras el segundo gol rojiblanco, no pudo disimular la lógica consternación. (Foto Raúl CANCIO.)

RESULTADO JUSTO

Ayer no hubo discrepancias de opiniones sobre el resultado que reflejaba el marcador al término del partido. Todos parecían conformes con la suerte que les había correspondido.

Por doquier, caras sonrientes, apretones de manos, palmaditas en las espaldas y enhorabuenas... ¡Pues qué bien!

Daba gusto ser testigo presencial de tanta armonía y caballerosidad inusitada. Todos, absolutamente todos, estaban de acuerdo: «El pollo-pollo, es el mejor.» «El cebón de Avila lo asan riquísimo en LA GADITANA...» Pues nada, todos a **Barcelona, 2 y 4,** para comprobarlo.

PRECISAMOS
OFICIALES INSTALADORES ELECTRICISTAS
Dirigirse a:
WALUX, S. L.
Calle Lérida, 54. MADRID
(3.121.)

MARIANO ANDREU, S. L.
(La boutique del automóvil)
OFERTA ESPECIAL DE ENERO
AUTO-RADIOS NUEVOS
PRIMERAS MARCAS
¡HASTA el 30 % de DESCUENTO!
Le ofrece el más sensacional surtido en ACCESORIOS
CADENAS para la NIEVE - NEUMATICOS - FUNDAS EXTERIORES - ANTICONGELANTE - FAROS ANTINIEBLA, etc.
¡Y NO LO DUDE!
¡LO QUE NO TENGA M. ANDREU! NO LO BUSQUE
TALLERES ESPECIALIZADOS EN EL MONTAJE DE TODA CLASE DE ACCESORIOS
FERROCARRIL, 4 Y 7 - MADRID

M.C.D. 2022

ATENCION
TALLERES Y GARAJES:
el elevador hidráulico
RINO
no ocupa lugar ni roba espacio al taller

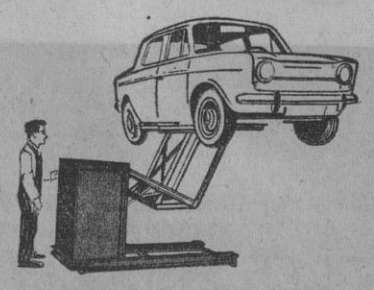

(ideal para pequeños locales o para el trabajo simultáneo de varios elevadores, en grandes naves, por su rentabilidad)

- sin fosos
- sin instalaciones auxiliares
- trasladable a cualquier parte.
- Absolutamente seguro
- Trifásico 220 y 380 V.

¡¡¡Rápida amortización!!!

LATESA

Amplia información y demostraciones

LA TERMOMECANICA, S. A.
Cromo, 3, Tel. 2272223 - 2302558 - Madrid-5

SU PISO
con 3 dormitorios
- salón-comedor empapelado
- cocina amueblada
- cuarto de baño completo

(ALICATADOS HASTA EL TECHO)

en Zarzaquemada
LA MEJOR ZONA DE LEGANES
desde 80.000 Ptas. de entrada y 3.000 al mes
★ Locales comerciales desde 30 m².

en Fuenlabrada
FINAL CALLE FUENTE
desde 45.000 Ptas. de entrada y 3.000 al mes

en Pozuelo (CALLE SAGUNTO)
desde 100.000 Ptas. de entrada y 3.500 al mes
• GRAN GALERIA DE ALIMENTACION (59 puestos). Locales comerciales.

facilidades: 10 años

ESTUDIAMOS OTRAS FORMAS DE PAGO
★ Información y venta, incluso sábados y domingos, en obras.

COLIVISA
ARENAL, 18-3º

OPOSICIONES A BANCOS

Convocadas por el de Vizcaya, en Madrid, y Caja de Ahorros de Avila. Ambos sexos, desde 16 años, sin título. Número ilimitado de plazas. Más de 168.000 pesetas y aumentos nuevo convenio

También preparamos para Banco España, Instituto de Previsión, Ministerios y graduado escolar. (En Ministerios hay convocadas 1.700 plazas y está abierta la presentación de instancias.) En graduado cerramos la matrícula estos días (sólo quedan algunas plazas libres). Clases orales y contestaciones completas. Damos informes gratis, con programas e instancias. Por carta envíe 15 pesetas en sellos

ACADEMIA N. POLITECNICA

MADRID-14: Carrera S. Jerónimo, 13. Teléfono 232 75 35
SALAMANCA: Plaza Mayor, 11. Teléfono 21 91 12

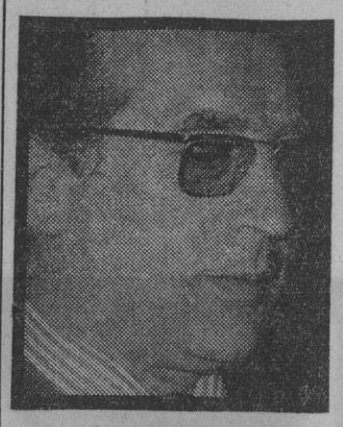

así vieron ellos el partido

Juan Manuel GOZALO Fotos Raúl CANCIO

"PUDO HABER GOLEADA" (Merkel)

"EL ATLETICO CORRE MUCHISIMO" (Barinaga)

AYER fue un domingo futbolístico lleno de noticias curiosas. Lleno de anecdotas. Por ejemplo, PORTA, máximo goleador granadino, hizo el tanto número 500 del cuadro de Los Cármenes. Ni un solo equipo de Primera, con excepción del Oviedo, logró marcar en sus desplazamientos, y se da la circunstancia que precisamente ese tanto ovetense, de MARIANIN, hacía el número 1.000 en el historial asturiano. Y, por último, CHURRUCA, que ayer cumplía veinticuatro años, consiguió el gol que le dio al Gijón los dos puntos, en su partido ante el Real Madrid.

Y en el Manzanares, un partido lleno de emoción, sin demasiado frío. Barinaga, por cierto, fué el primero de los dos «místers» en acudir a la sala de Prensa.

—Este Oviedo es muy distinto al que vimos ante el Madrid.

—¡Ah! Yo de eso no opino. Yo sólo hablo del Oviedo desde que le cogí yo. Contra el Madrid no lo vi.

—Pero sí ha visto el gol de Ovejero.

—Sí, desgraciadamente lo he visto bien. Ya en la primera vuelta, en nuestro campo, marcó otro gol. Los guarda para nosotros.

—Su equipo luchó...

—Y mucho. Me gustó el Oviedo, sobre todo porque los jugadores no perdieron los papeles en ningún momento. Sólo al final se empeñaron en pasarse el balón en corto. Ese fué nuestro único pecado.

—¿Y el del Atlético?

—No sé. Detrás del Atlético hay que correr, matarse. Es un equipo muy trabajador, con ritmo y que no concede respiro. Hay que ser liebres

—¿Puede aspirar al título?

—Según como estén las cosas cuando le toque ir a Barcelona. Si llega allí en buena situación, puede ser. El Nou Camp se les suele dar bien.

—Lombardía ha salvado goles cantados. «míster»

—Para eso está. Pero además es que tiene, como todos los porteros pequeños, unos reflejos fabulosos.

—Ganó el Atlético, pero el Oviedo dominó el centro del campo.

—Sí. Y faltó experiencia para aprovecharlo.

—¿Qué le ha parecido Gárate?

—Cada día le conocen mejor los defensas. De todas formas, es un gran futbolista.

—Y del partido, ¿qué dice?

—Que fué muy entretenido y me divertí. Conviene pensar que esto no es el ajedrez, y que el contrario también cuenta, cosa de la que parece haberse olvidado el público.

—El domingo reciben al Barcelona. Peligrosa visita...

—Lo es. Pero con el afán de lucha y el entusiasmo que tenemos, creo que les ganaremos.

«PUDO SER GOLEADA» (MERKEL)

Sonriente llegó herr Merkel. Al fin y al cabo, se había ganado, aunque...

—¡Cuántos fallos en el disparo!

—Yo no tiro a gol.

—¿O es que el Oviedo tapó los caminos?

—El Oviedo jugó muy bien, pero no creó peligro.

—Al revés que el Atlético...

—No. El Atlético jugó, y, además creó peligro. Pudo haber sido una goleada.

Pero lo de siempre.

—Irureta y Adelardo...

—Irureta tuvo un día negro. Todos los futbolistas lo tienen, y él no va a ser la excepción. Adelardo corrió muchísimo.

—Se acortan las distancias con el líder...

—Eso es bueno. Pero la Liga sigue, y yo no me fío de los equipos pequeños. Los llamados pequeños son la muerte de los «grandes». Cuanto más avanza la Liga, más los temo y más peligrosos son. A mí no me gustaría jugar contra el Oviedo cuando falten pocas jornadas y necesite los puntos.

—¿Y qué me dice del gol de Ovejero?

—¡Qué golazo! Conste que la jugada está ensayada. No fué de chiripa.

—En fin, dos puntos más...

—Sí, pero el corazón sufre mucho, mucho.

«NO VI EL BALON» (Marianín)

● Marianín, autor del gol 1.000 del Oviedo, no estaba demasiado eufórico...

—No. Hubiera preferido empatar y no marcar goles.

—Dicen que usted, en un equipo grande, se hincharía haciendo goles...

—Cualquiera sabe. Yo, de momento, estoy feliz donde estoy.

—Le caerán, tengo entendido, muchos regalitos por ese gol mil...

—Sí, un trofeo y algunas cosillas.

—¿Cómo fue el tanto?

—Vi venir la pelota y salté. Me cegó un foco y oí a Rodri gritar que me marcaran. Mientras, el balón me dio en la cabeza y cuando me volví estaba dentro. Así fue.

—Entre atléticos y barcelonistas aseguran que está el campeón, ¿por quién de ellos apuesta?

—No he visto al Barcelona este año pero el Atlético está muy fuerte.

—¿Y Gárate?

—Un fenómeno.

Gracias, «míster» mil...

¡LIQUIDACION CON REGALOS!
GEOGRAFIA DEL MUNDO

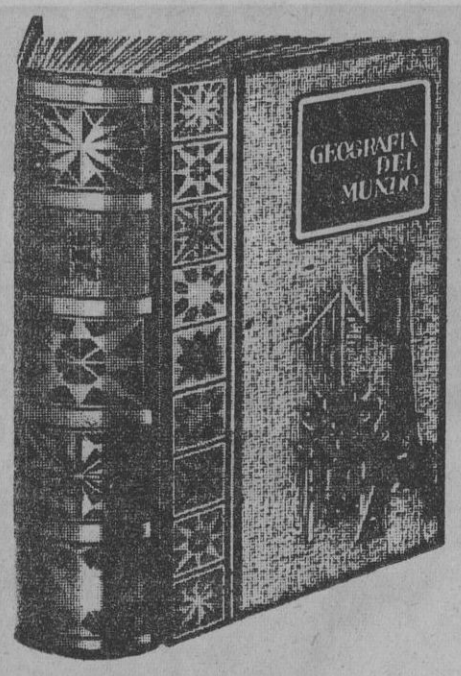

VALE: 500 PTAS.
¡SOLO POR 274 PTAS!
(más veinticinco pesetas de gastos)
¡CON LOS NUEVOS PAISES!
¡512 PAGINAS!
¡24 LAMINAS! ¡MAPAS!
¡ARTISTICAS FOTOGRAFIAS!
TOMO MONUMENTAL
ANCHURA DEL TOMO: 5 cms.

Usted ha de saber ya cómo viven y lo que es el Irak, Ghana, Moldavia, Malawi, Ruanda, Burundi, Camerún, Nepal, Níger, Gambia, Uganda, Volta, Mauritania, Malí, Zambia, etc.

CON LA EXPLICACION DE TODOS LOS PAISES

Encuadernación lujosa en oro fino - Envíos a reembolso

Para liquidar urgentemente con cada pedido REGALAMOS «YO ESTUVE EN STALINGRADO». Regalo verídico de lo que fué aquella horrible «bolsa», en donde con hambre, enfermedades y frío de 25 grados bajo cero, sin víveres ni municiones, los soldados alemanes morían lentamente escribiendo una impresionante gesta tan heroica como inútil (200 páginas). Vale este regalo 175 pesetas. Además REGALAREMOS un «MAPA MURAL DE ESPAÑA» (50 × 35 cms.) para colgar en la pared, con detalle de poblaciones, pueblos, carreteras, etc.

Y aún un TERCER REGALO, el libro de 128 páginas «HOROSCOPO 1973». Sepa lo que le depara este año a usted, a sus hijos, a sus familiares, a sus amigos. Prevenga amor, salud, negocios, etc. Vale este REGALO 60 pesetas. También le enviaremos un REGALO SORPRESA. ¡EL VALOR DE LOS REGALOS ES SUPERIOR AL VALOR QUE USTED ABONA POR LA OBRA! P.

Sírvanse enviarme «GEOGRAFIA DEL MUNDO» con los REGALOS anunciados a reembolso de 299 pesetas.

Don .....
Calle .....
Población ..... Provincia .....

Pedidos a: LIBROS ALVEO - Sección 1.ª - Aragón, 383 - Barcelona-13

M.C.D. 2022

Ante el Valencia, en el Nou Camp

TROPIEZO (0-0) DEL BARCELONA

★ El conjunto de Di Stéfano fué el único visitante que puntuó

1ª división — jornada 19

partido	alineaciones	goles	comentario
Burgos, 3; Zaragoza, 0 GOLEADA	BURGOS: Marcos; Osorio, Raúl, Gómez; Alcorta II, Ederra; Angelín, Pocholo, Quirós, Gonzalo y Requejo. ZARAGOZA: Nieves; Rico, González, Royo; Igartua, Violeta; Rubial, Molino, Ocampos, Costa y Leirós. CAMBIOS. — Duñabeitia sale por Costa en el Zaragoza.	Minuto trece: Angelín abre el marcador tras rematar un balón cedido por Requejo. Minuto sesenta y seis: Pocholo establece el dos-cero. Minuto setenta y seis: Pocholo vuelve a marcar y cierra el marcador.	Dominó el Burgos a lo largo de casi todo el partido y más cuando el Zaragoza tuvo que actuar con diez hombres al ser expulsado Ocampos por agresión a Raúl. El Zaragoza estableció un marcaje de hombre a hombre, pero poco a poco se fue debilitando hasta ceder ante el continuo ataque de los locales, que supieron perfectamente aprovechar las ocasiones de gol presentadas. El conjunto visitante tuvo tan sólo dos ocasiones de marcar, pero no supo realizarlas en tantos. El resultado es justo y refleja objetivamente el dominio de los burgaleses. DESTACADOS.—Raúl, Angelín y Pocholo, por el Burgos; y Rico, Violeta y Leirós, por el Zaragoza.
Granada, 2; Coruña, 0 JUSTO	GRANADA: Izcoa; Toni, Aguirre Suárez, Falito; Jaén, Fernández; Quiles, Castellanos, Porta, Dueñas y Vicente. CORUÑA: Aguilar; Belló, Zugazaga, Cholo; Luis, Bordoy; Cortés, Valés, Beci, Plaza y Rubiñán. CAMBIOS. — Aguilera por Fernández y Oliveros por Dueñas, en el Granada; Prieto por Cortés y Rabaneda por Rubiñán, en el Coruña.	Minuto cincuenta y tres: Quiles, de cabeza, marca el primer gol. Minuto ochenta: Porta logra el segundo.	El encuentro se caracterizó por el gran entusiasmo que pusieron ambos equipos en conseguir la victoria. El primer tiempo fue de dominio alterno, resultando más peligroso el Coruña que el Granada. En el segundo, los cambios efectuados por Pasieguito en el Granada dieron más profundidad al juego local, consiguiendo dos goles que significarían el triunfo, un triunfo que costó mucho conseguir. DESTACADOS.—Porta, Falito, Toni, Aguilera y Vicente, en el Granada; Cortés, Beci y Cholo, en el Coruña.
Barcelona, 0; Valencia, 0 DEFENSIVA	BARCELONA: Reina; Rifé, Gallego, Laredo; Torres, Juan Carlos; Rexach, Marcial, Barrios, Asensi y Pujol. VALENCIA: Abelardo; Barrachina, Aníbal, Antón; Sol, Claramunt; Sergio, Lico, Uriarte II, Pellicer, Váldez. CAMBIOS. — Martí Filosía por Marcial y Pérez en lugar de Barios, en el Barcelona. No hubo cambios en el Valencia.	No hubo.	Partido de juego muy competido, aunque de más claro dominio azulgrana en el ataque, pero de buena defensiva valencianista. Tuvo más acoso y oportunidades de marcar el once local, que mostró mucho peligro en varias ocasiones. Disparos de Rexach, Asensi, Gallego y Barrios salieron rozando el poste, otras veces rechazándolo un palo y las demás con paradas muy buenas de Abelardo, que tuvo excelente actuación. El Valencia tuvo su mejor oportunidad a tiro de Uriarte II, pero lo desvió a córner Reina. DESTACADOS.—Rexach, Gallego y Asensi, por el Barcelona; y Abelardo, Sol y Antón, por el Valencia.
Las Palmas, 2; Betis, 0 FLOJO	LAS PALMAS: Cervantes; Martín, Tonono, Hernández; Páez, Castellano; Fernández, Gilberto II, Soto, Germán, Gilberto I. BETIS: Pesudo; Bizcocho, Telechía, Cobo; Frigols, Genaro; Del Pozo, González, Del Sol, Rogelio, Nebot. CAMBIOS. — Trona por Gilberto I y Miguel Angel por Fernández, en Las Palmas. En el Betis, Biosca por Rogelio y Orife por Del Pozo.	Minuto veintidós: Gilberto I centra una pelota fallada por Bizcocho y remata a la red, de cabeza, Fernández. Minuto ochenta y ocho: Germán saca una falta y Hernández manda el balón a las mallas.	Partido flojo en líneas generales por parte de los dos equipos, si bien el Las Palmas ha sabido aprovechar mejor las pocas oportunidades de peligro que se han creado a lo largo del encuentro. La victoria de los canarios ha sido, en cualquier caso, justa, teniendo la suerte de luchar contra unos enemigos poco peligrosos, que dejaron escapar la oportunidad de empatar en la segunda parte, debido a la falta de profundidad en la delantera bética. DESTACADOS.—Por el Las Palmas, Tonono, Fernández y Hernández. Por el Betis, Genaro, Rogelio y Nebot.
Castellón, 2; Español, 0 MAGNIFICO	CASTELLON: Corral; Corrales, Cela, Babiloni; Ferrer, Cayuela; Planas, Del Bosque, Clarés, Ortuño y Félix. ESPAÑOL: Borja; Granero, De Felipe, Ochoa; Poli, Glaría; Roberto Martínez, Solsona, Amiano, Carbonell y De Diego.	Minuto ocho: Jugada antológica del Castellón, que remata Cayuela de potente tiro sobre la marcha y con efecto, introduciendo el balón en la red. Minuto setenta y nueve: Otra bonita jugada de la delantera del Castellón, y de nuevo Cayuela, a veinte metros de la puerta, bate a Borja.	Buen partido el realizado por estos dos equipos, que han entretenido como pocas veces al público local. El juego ha sido rápido, con fuerza y vistoso, alternándose en el dominio del terreno de juego los dos contendientes, si bien los locales parecían demostrar más soltura. Los ataques y contraataques de uno y otro se realizaban constantemente, y la emoción crecía en los graderíos. Si bien el resultado se puede considerar justo, no desmerece para nada la calidad y el tesón que los jugadores del Español han derrochado en los noventa minutos. DESTACADOS.—Por el Castellón, Cayuela, Clarés y todo el equipo. Por el Español, De Felipe, Solsona y Amiano.
Celta, 1; Athl. Bilbao, 0 ANODINO	CELTA: Alarcia; Pedrito, Rivas, Navarro; Castro, Manolo; Dolfi, Amado, Doblas, Juan y Jiménez. ATHLETIC DE BILBAO: Marro; Sáez, Larrauri, Zubiaga; Guisasola, Rojo II; Lasa, Igartua, Arieta, Uriarte y Rojo I.	Minuto treinta y tres: Salida en falso de Marro, y Doblas aprovecha para mandar el balón a las mallas, de cabeza.	Partido un tanto anodino, casi a todo lo largo de los noventa minutos, llegando en muchas ocasiones a patentizar el público el descontento por el juego de ambos equipos, que parecían no querer luchar por la victoria en ninguno de los casos. Dominaron en principio los bilbaínos, pero sin llegar a poner en ningún momento en peligro la meta local. Sólo al finalizar la primera parte se lanzó al ataque la delantera del Celta, que sí puso en graves apuros al meta Marro, llegando a marcar en este período. Después todo siguió soso y sin fuerza. DESTACADOS.—Igartua, Rojo II y Uriarte, por el Bilbao; Castro, Fernández Amado y Doblas, por el Celta de Vigo. 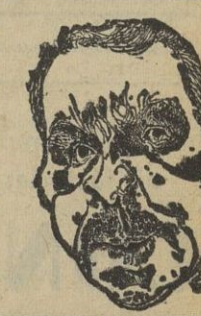
Málaga, 3; R. Sociedad, 0 EXHIBICION	MALAGA: Deusto; Irles, Macías, Monreal; Martínez, Migueli; Alvarez, Galindo, Bustillo, Vilanova y Búa. REAL SOCIEDAD: Esnaola; Gorriti, Martínez, Ormaechea; Corcuera, Cortabarría; Amas, Arzac, Ansola, Urreisti y Boronat. CAMBIOS.—Montero por Irles y Parra por Galindo, en el Málaga; Uranga por Ormaechea y Mendiluce por Arzac, en la Real Sociedad.	Minuto siete: Bustillo marca el primer gol. Minuto cuarenta y siete: Vilanova logra el segundo. Minuto ochenta y dos: Migueli consigue el tercero.	Gran partido del Málaga, el mejor, sin ningún género de dudas, de la presente temporada en La Rosaleda. Aunque durante todo el encuentro el Málaga realizó gran juego, hay que destacar el realizado en el primer tiempo, que constituyó una verdadera exhibición. La Real Sociedad, que no salió a defenderse, sino a ganar, nada pudo hacer ante el gran juego del equipo malaguista. guista. DESTACADOS.—Vilanova, Búa y Galindo, en el Málaga; Esnaola, Arzac y Amas, en la Real Sociedad.

M.C.D. 2022

COMPRE SU LIBRO

ACERVO

EL TRAIDOR, Lavr Divomlikoff. Novela. **El último «best-seller» de 1972.** Traducido a todos los idiomas. 282 páginas. 200 pesetas.

EDITORA NACIONAL

EL OCTAVO DIA, por José Guerra Campos. 280 páginas. 110 pesetas. **El autor, con sencillez y seguridad, ofrece al pueblo criterios para orientarse y recobrar la confianza en su vocación cristiana.**

JUVENTUD

EL HOMBRE QUE MIRABA PASAR LOS DIAS. Christy Brown. Novela excepcional de un narrador cuya sensibilidad, exacerbada a fuerza de verse inmóvil, vibra y se exaspera en este libro terrible. **Distribuye NORILDIS.**

NOGUER

LOS SIETE DIAS DE LA CREACION. Vladimir Maximov. **Magnífica muestra de la narrativa rusa en un escritor soviético que nos habla de la Rusia actual.** Distribuye NORILDIS.

PLAZA, JANES

CAPONE, por John Kobler. 350 pesetas. **La biografía definitiva del legendario Al Capone y la verdad sobre el gangsterismo en los Estados Unidos.**

SEIX BARRAL

UNA VIDA MUY PRIVADA. Michael Frayn. B. B. B. Libros de Enlace. 160 páginas. 60 pesetas. **La utopía negativa y satírica de la otra cara de un supuesto mundo feliz.**

OPOSICIONES
BANCO DE VIZCAYA
AUXILIARES ADMINISTRATIVOS

- Ambos sexos.
- Jornada intensiva todo el año.
- Emolumentos: más de 200.000 pesetas anuales.
- Edad, a partir de 16 años.

Preparación con nuestro sistema de enseñanza programada, acelerada, audiovisual. ¡En menos tiempo, con menos esfuerzo, más posibilidades!

— En clases orales
— y cursos por correspondencia.

Textos especialmente editados para estas oposiciones

EL DIA 1 COMIENZAN NUEVOS CURSOS DE ENSEÑANZA ACELERADA AUDIOVISUAL DE

- Contabilidad general, en 50 horas.
- Contabilidad de empresas, en 60 horas.
- Cálculo mercantil, en 50 horas.
- Mecanografía (225 puls.), en 90 horas.
- Taquigrafía (80 pal.), en 90 horas.

TECNIBAN

ATOCHA, 34 - Teléfono 228 48 01
APARTADO 1.191 - MADRID

Importante empresa internacional precisa, para sus factorías de Vitoria y San Sebastián,

CONTABLES

para cubrir varios puestos de trabajo a distintos niveles. Estos puestos convendrán a personas con una formación de

PERITO o PROFESOR MERCANTIL
(o similar)

— Salarios a convenir según valía y responsabilidad del puesto a ocupar.

Escribir a mano, con amplios detalles:
JEFE PERSONAL EMPLEADO. Ref. C. T.
Apartado 139. SAN SEBASTIAN

Sucumbió el campeón en Gijón (1-0)

OPORTUNIDAD PERDIDA

◆ El Madrid jugó mejor en la primera parte, pero se mostró demasiado impreciso y desacertado en el tiro

GIJON. (Crónica telefónica de nuestro enviado especial, RUANGO.)

ALINEACIONES. — SPORTING: Castro; Paredes, Alonso, Echevarría; Pascual, José Manuel; Megido, Quini, Fanjul, Valdés y Churruca. REAL MADRID: García-Remón; José Luis, Benito, Verdugo; Pirri, Zoco; Amancio, Grosso, Santillana, Grande y Aguilar.

CAMBIOS.—Sólo uno, en la segunda parte, verificado por el Gijón. En el minuto quince Fanjul fue sustituído por Ciriaco, pasando Quini al puesto de ariete.

ARBITRO.—El colegiado murciano Franco Martínez, bien. Tuvo algunos errores leves, fue imparcial y sostuvo el mando de un partido nervioso, competido. Quizá su único error fue el no señalar un libre indirecto en el área gijonesa, cuando Santillana iba a rematar y le antepusieron la clásica entrada peligrosa.

GOLES.—El único y decisivo gol se marcó en el minuto treinta y seis de la primera parte. Fue en una jugada por el lado izquierdo, entre Valdés y Faniul, que rechazó débilmente García-Remón. El balón volvió a los pies del ariete gijonés, que pasó cerca de la línea frontal del área a su compañero Churruca. Disparó el extremo internacional, y la pelota, rebotada en un jugador madridista, volvió a dar finalmente en Benito, y sorprendió a García-Remón en plena salida. La dirección del balón fue parecida a la de un «lob» tenístico, imposible de atajar y por encima de las manos del meta madridista.

FACTORES VARIOS. — Tarde entoldada. Unos diez grados aproximadamente. Lleno total en El Molinón. No llovió durante el partido, pero el terreno de juego, por el centro y cerca de las áreas, tenía pequeños charcos, que no entorpecieron el deslizamiento del balón. El resto del piso, con buen césped y drenaje. El encuentro fue duro y ardoroso, pero no se apreciaron más allá de dos o tres jugadas intencionadas, que provocaron, junto con alguna que otra decisión no favorable al Gijón, que se arrojasen unas pocas almohadillas.

EL PARTIDO.— Perder por un solo gol, embarullado, de afortunada dirección para el Sporting, en medio de un encuentro nivelado, con mayores oportunidades para el Madrid, resulta un tanto desconsolador desde el punto de vista del campeón de Liga. Pero tampoco puede refutarse de injusto, porque el azar también interviene en el fútbol. Lo cierto es que al Real Madrid, además de esa suerte precisa, le han faltado los momentos de acierto y eficacia, la suma total de unos valores de autoridad, que ha tenido que compartir por rachas con su adversario, y sobre todo el puntillazo final del tiro a puerta. Por este fallido orificio se le escapó al Madrid el empate por lo menos, y la victoria, en caso de que el remate de Pirri, en el minuto treinta y nueve de la primera parte, a centro de Amancio, no se hubiese estrellado en el travesaño del marco gijonés, o como anteriormente, siete minutos antes del gol gijonés, Grande no hubiera fallado a pocos metros de la meta un balón servido por Aguilar, al que el interior blanco sólo acertó para agujerear el espacio vacío a varios metros fuera de la portería de Castró.

Fue, especialmente, en la primera media hora inicial, cuando el Madrid no sólo desaprovechó su mejor juego del partido, sino que sostuvo su autoridad y dominio suficientes para adelantarse en el marcador. Pirri y Grosso jugaban muy bien en el centro del campo. Grande luchaba sin brillantez, pero con eficacia, y atrás mandaba Zoco en el cierre impenetrable para los asturianos. El Gijón no pasaba de medio campo, aunque escapase en alguna ocasión por el lado de Churruca, al que José Luis concedía demasiados metros de distancia. Verdugo frenaba a Megido, y Benito sostenía un rudo duelo con Fanjul. Adelante también se prolongaba el mando blanco, con las genialidades de Amancio, pese al estrecho marcaje de Echevarría. Pero le faltaba al Madrid más inspiración y menos torpeza en el bravo trabajo Santillana, y aprovechaba escasamente la velocidad de Aguilar, que escapaba, siempre que le servían balones, de Paredes. Aún así, el Madrid también pudo marcar en el minuto once, cuando Pirri, a bocajarro, estrelló un remate sobre el cuerpo de Castro. Luego la lucha se fue nivelando. Los arranques de Valdés y Pascual comenzaban a crear problemas en la cobertura madrileña, y sobre todo Alonso, colosal como cerrojo y bien ayudado por José Manuel, podían siempre con la ofensiva madrileña. Por el contrario, en el equipo blanco su último reducto, García-Remón, se mostraba nervioso, inseguro en sus salidas, y propició algunos peligroso como el de la jugada inicial, que dio paso al gol de Churruca.

De ir por delante de los acontecimientos y en el marcador o por lo menos igualado, pasó el Madrid a una segunda fase de mayor equilibrio con su enemigo e incluso superior presión gijonesa, al aprovechar por velocidad el adelantamiento blanco, que buscaba el empate. Tras nuevas confusiones de García-Remón y alguna desorientación en la defensa, volvió a nivelarse el juego, y mediado este tramo se vió claramente que el Madrid no se conformaba con la derrota. Dos peligrosos remates de Santillana y Pirri los tuvo que desviar a córner Castro. Los minutos finales volvieron a ser de dominio blanco. Amancio quedó solo una vez ante el marco gijonés a pase de Santillana, y echó fuera un remate increíblemente fácil. Y en el minuto final, otro disparo de Grande en buena posición, tampoco encontró siquiera el camino de la puerta.

Estas imprecisiones y el coraje y velocidad de los gijoneses para hacer difícil la canalización del juego del Madrid fueron decisivas en el resultado final. El Madrid, que no había jugado mal globalmente, aunque con menos unidad de acción que el Gijón, se veía impelido irremediablemente a aceptar la derrota. Todo por esa despersonalización de su fútbol, quizá más aplomado y preciso que el del Gijón, pero menos vivaz y, de forma acusada, falto de eficacia rematadora. En fútbol no se pueden marrar oportunidades claras sin dolerse después de un traspiés. En suma, un Madrid sin ese sello final de precisión y la suerte necesaria para acertar en los momentos clave, precisamente factores importantes que le han alejado momentáneamente, y quizá decisivamente, de los puestos de mando en la Liga.

◆ **Dominó el Gijón en la segunda, anuló a su contrario y aprovechó una ocasión..., favorecida por un rebote en Benito**

El balón, lanzado por Churruca, tropezó en Benito (que no aparece en la foto), y representa el gol de la victoria gijonesa, al coger desprevenido al meta García-Remón, que aparece en tierra desolado, al igual que Pirri. (Telefoto Cifra.)

M.C.D. 2022

El líder murciano perdió en Valladolid (2-0)

SANTANDER Y PONTEVEDRA, VISITANTES VENCEDORES

2ª división

partido	alineaciones	goles	comentario
Mallorca, 0; Pontevedra, 1 SORPRESA	MALLORCA: Heredia; Garau, Taberner, Marañón (Martínez); Mariano, Sabaté; Doval, Eloy, Chango Díaz, Paco y Teixidó. PONTEVEDRA: Pereira; Hachero, Amavisca, García Temprano; Geñupi, Albino; Neme, Jorge, Carballeda, Norat y Vavá (Huerta). ARBITRO.—López Montenegro.	Minuto cuarenta y tres: Falta cerca del área mallorquina, que saca Norat, y Neme, desmarcado, remata a bocajarro y marca.	Si bien es cierto que la calidad en este encuentro ha brillado por su ausencia, hay que destacar la emoción extraordinaria a lo largo del encuentro, y más una vez conseguido el gol por los visitantes. Los ataques del Mallorca, una vez batido, eran constantes sobre el marco de los gallegos, pero éstos no se amedrentaban, haciendo rápidos contraataques y defendiéndose perfectamente ante una delantera que, por otra parte, parecía no estar muy en forma, notándose incluso una flojedad alarmante en sus hombres. La victoria del Pontevedra es justa y el partido realizado no refleja su clasificación.
San Andrés, 1; C. Leonesa, 0 MALO	SAN ANDRES: Comas; Mur, Moya, Borrás; Leguizamón, Puigviñeta; Serena (Botella), Feliú, Moles, Vidal y Lavín. LEONESA: Bernardo; Hernández, Herminio, Piñán; Roldán, Iglesias; Mortera (Tini,), Villafañe, Tasio, Crispi y Zugazaga. ARBITRO.—Valle.	Minuto veinticinco: A pase de Feliú marca Vidal, tras driblar a dos defensas.	Partido de poca calidad y mal jugado por ambos bandos, especialmente por parte de los locales, que tras la consecución del gol se han limitado a dejar pasar el tiempo sin mayores ambiciones que la de conseguir una victoria mínima.
Elche, 1; Tenerife, 0 MEDIOCRE	ELCHE: Mora; Poyoyo, González, Canós; Montero, Llompart; Chive, Cano (Almagro), Sitjá, Romea y Melenchón. TENERIFE: Castillo; Lesmes, Molina, Pepito; Esteban, Roberto; Jorge (Felipe), Bergara, Cantudo, Cabrera y Medina. ARBITRO. — Congregado Rodríguez. Mal.	Minuto cincuenta y ocho: El único tanto del encuentro fue conseguido por Sitjá, al rematar de cabeza un balón que le llegó en carambola, tras haberlo tocado dos jugadores antes, en el saque de un córner.	Encuentro muy malo, jugado sin acierto por ambos conjuntos, con falta absoluta de calidad técnica. El resultado cabe catalogarse de justo, por cuanto, pese a todo, al Elche correspondió la mayor parte del dominio, pero también pudo surgir la sorpresa, ya que, cuando el marcador registraba empate a cero, en el minuto nueve de la segunda parte, Bergara, en tiro desde fuera del área, estrelló el balón en el travesaño.
Sevilla, 1; Hércules, 0 DIFICIL	SEVILLA: Paco; Isabelo (Chacón), Toñánez, Blanco; Pazos, Catalán; Juan Antonio, Lora, Acosta, Garzón y San José (Lebrón). HERCULES: Zamora; Pachón, Santamaría, Eladio; Varela, Rivera; Parés, Sarrachini (Albadalejo), Baena, Fusté y Carcelén. ARBITRO.—Rabadán. Muy bien.	Minuto veintiocho: Juan Antonio logra el único gol del partido.	El primer tiempo fue de claro dominio del Sevilla, perdiendo sus delanteros buenas oportunidades de gol. Sin embargo, en el segundo, sobre todo en los últimos veinte minutos, fue el Hércules quien mandó sobre el terreno de juego, perdiendo los delanteros alicantinos dos buenas oportunidades de marcar.
Valladolid, 2; Murcia, 0 CALIDAD	VALLADOLID: Llácer; Salví, (Delio), Melián, Pérez; Segura, Berriozábal; Astrain, Lorenzo, Alvarez (Bosmediano), Lizarralde, Cardeñosa. MURCIA: Ojeda; Ponce, José, Canito (Casco); Ruiz, Moreno; Añil (Chinchurreta), Murciano, Vera Palmer, Juárez y López. ARBITRO.—Sanz Marrón. Desastroso.	Minuto tres: Marca Alvarez el primer gol vallisoletano. Minuto ochenta y dos: Ojeda, al rechazar mal de puños un centro de Bosmediano, introduce el balón en su propia red, confirmando la victoria del contrario.	Gran encuentro celebrado por los dos equipos, con fuerte lucha que se prolongó durante los noventa minutos. El Valladolid neutralizó perfectamente a los hombres más peligrosos del Murcia, y ese fué el motivo de que el líder no marcara ni una sola vez.
Mestalla, 2; Sabadell, 1 EMOCION	MESTALLA: Jiménez; Martín, Andrés, Cervero; Cristóbal, Aquilino; Sancayetano (Agustín), Carbonell, Víctor, Figuerola (Paquito) y Ramírez. SABADELL: López; González, Pini, Herrera; Montesinos, Vilar; Soriano, Zaldúa, Palau Abete y luego Flores), Fernández y Cristo. ARBITRO.—Juango. Discutido.	Minuto doce: Fernández logra el único tanto del Sabadell. Minuto sesenta y dos: Al rematar Ramírez un pase de Carbonell logra el empate. Minuto ochenta y tres: De nuevo Ramírez vuelve a marcar, obteniendo el tanto de la victoria.	Partido emocionante y entretenido por la igualdad del marcador y el empeño que pusieron en la contienda, sobre todo los jugadores blancos. Careció, sin embargo, de calidad técnica. El Sabadell, al conseguir su prematuro gol, se echó atrás y trató de mantener la ventaja por todos los medios. El Mestalla, por su parte, se lanzó a un acoso constante de la portería de López, que no decayó en casi ningún momento.
Cádiz, 3; Logroñés, 2 JUSTO	CADIZ: Bonilla; Puig, Madariaga, Soriano; Migueli, Isauro; Arroyo (Viqueiras), Juanito, Machicha, Larrauri y Baena (Muñoz). LOGROÑES: Chomin; Cenitagoya, Abiega, Arana; Martín, Irízar; Guezalaga, Ferrero, Bilbao, Berasategui y Simarro. ARBITRO.— Lorente.	Minuto siete. A centro de Baena remató Machicha a la red. Minuto cuarenta y tres. Bilbao Minuto cincuenta y uno. Simarro Minuto sesenta. Machicha. Minuto setenta y cinco. Migueli.	Encuentro de claro dominio del Cádiz, que ha puesto mucho coraje y buen hacer, consiguiendo una justa victoria sobre los riojanos. Por una desafortunada tarde del meta local, no fué más amplia la victoria, estando a punto de convertirse en empate, lo que hubiese sido injusto ante el buen juego dado por el Cádiz, que incluso estrelló un balón en el poste.
Córdoba, 1; Santander, 2 NERVIOS	SANTANDER: Santamaría; Espildora, Chinchón, Portu; Sistiaga, Santi; Martín, Barba, Aitor (Docal), Gento (Pedro Amado) y Arrieta. CORDOBA: Molina; López, Rodri, Alarcón; Tejada, Piñel; Cuesta, Escalante, Cruz Carrascosa, Urbano (Garrido), y Jiménez (Rojas). ARBITRO.— López Cuadrado. Aceptable.	Minuto diecisiete. Gento trasforma un penalty, siendo el primer gol del encuentro. Minuto cuarenta y nueve. A un centro de Docal, Martín, de cabeza, ejecuta el segundo tanto santanderino. Minuto cincuenta y ocho. Cruz Carrascosa consigue el gol cordobesista a pase de Tejada.	En el encuentro hubo dos tiempos de diferentes características. El Córdoba, en la primera parte, tras el penalty, acusó excesivo nerviosismo y fué superado por su rival. El Racing hizo un magnífico primer tiempo, pero en el segundo jugó una cerrada defensa, y el Córdoba reaccionó, volcándose sobre su portería.
Baracaldo, 3; Tarragona, 0 ROTUNDO	BARACALDO: Bilbao; Carlos, Escudero. Arechalde; Nando, Orostiaga; Dani (Carmelo), Uriona, Larreina, Urruchurtu y Lalo. TARRAGONA: Roca (José Luis), Angel, Robles, Lolín; Nebot, Laguna, Saavedra, Reina, Gallástegui, Diego y Nájera. ARBITRAJE.— Pérez Quintas. Bien,	Minuto veintinueve. Urruchurtu logra el primer gol. Minuto cuarenta y uno. Larreina, de cabeza, marca el segundo. Minuto cincuenta y nueve. Uriona, también de cabeza, consigue el tercero.	El partido ha sido de neto dominio del Baracaldo, que en todo momento ha superado en todos los terrenos al Tarragona. El Baracaldo, continuando con el gran momento de juego que atraviesa, ha logrado ayer un merecido triunfo ante un Tarragona que nada pudo hacer ante el mejor fútbol del conjunto baracaldés.

M.C.D. 2022

SUCUMBIO EL RAYO (4-2 ANTE EL OSASUNA)

Aunque abrió el marcador en El Sadar

- Los madrileños siguen sin puntuar fuera y quedan colistas
- Illán marcó los dos tantos vallecanos

PAMPLONA.— Por cuatro a dos el Osasuna venció al Rayo Vallecano.

ALINEACIONES.— OSASUNA: Illumbe; Santamaría, Sánchez Rubio, Mañu; Tirapu, Indio; Salazar, Mata, Ostivar, Otiñano y Laguna. RAYO VALLECANO: Parreño; Aráez, Alfonso, Nieto; Artero, Hernández; Emilio (Anero), Curta, Illán, Bordóns y Potele (Benito).

Arbitro, el guipuzcoano señor Olasagasti, con algunos errores, pero su actuación, en líneas generales, fué buena.

A los cinco minutos de juego, Illán avanza solo, desborda a Indio y tira de lejos y raso, y la pelota da en la cepa del poste, entrando en la red.

De salida de este gol, coge la pelota Santamaría, que pasa a Laguna, quien después de driblar a dos contrarios, tira cruzado, y el balón también tropieza en el poste, pero vale el gol del empate, al llegar a las mallas.

En la segunda parte, al minuto justo, claro penalty contra el Rayo, por zancadilla a Ostivar, que lanza Laguna y marca el segundo gol local.

En el minuto quince centra Laguna, remata Mata de cabeza y rechaza Alfonso bajo los postes, y Ostivar, sin dejar la pelota, conecta un magnífico testarazo que supone el 3-1.

En el minuto veintidós, fallo de la defensa osasunista, que aprovecha Illán para tirar cruzado y batir a Illumbe por segunda vez.

A los veinticinco minutos, avance de Ostivar con pase a Mata, que salvando la salida del portero, marca el definitivo 4-2.

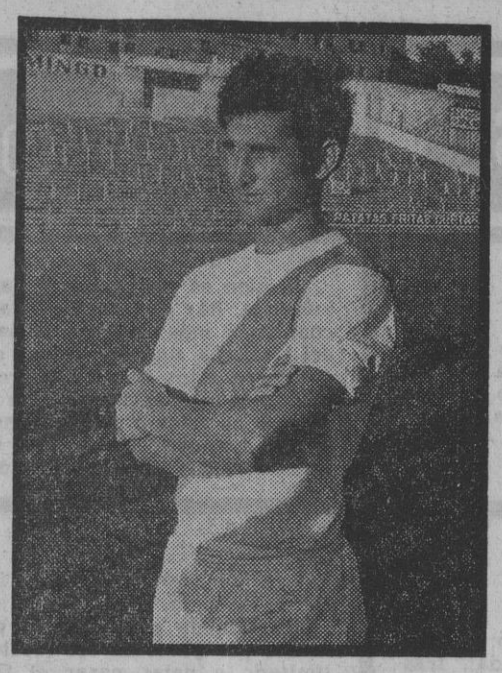

ILLAN

Partido muy interesante y de mucha lucha entre los dos equipos. En la primera parte el Osasuna no hizo un buen fútbol, y jugó con bastantes nervios.

En la segunda parte cambió por completo la tónica del juego, dominando por completo los locales a los madrileños, y fruto de este dominio fueron los tres goles que dejaban el partido en resultado justo, ya que el Osasuna superó al Rayo Vallecano.

Por el Osasuna destacaron Tirapu, Mañu y Laguna; y por el Rayo Vallecano, Illán, Artero y Hernández. (Mencheta.)

TERCERA DIVISION GRUPO II

TRIUNFO DEL MOSCARDO Y EMPATE DEL PEGASO

MOSCARDO, 5; MIRANDES, 0

Victoria amplia y merecida del Moscardó ante el titular de Miranda. Desde un principio, el once madrileño sentó gran superioridad en todo sobre sus visitantes de turno. Así, a los once minutos de juego, el conjunto local ya había dado movilidad al marcador con tres magníficos goles, con cuyo resultado se llegó al descanso. En la continuación, dos nuevos tantos sentenciaron el justo resultado de un partido bien jugado por el Moscardó, principalmente por sus delanteros, siempre decididos al remate. Fué un choque interesante por el fútbol desarrollado y por la cantidad de goles marcados por un equipo en vena de aciertos realizadores.

El Moscardó marcó así los goles: Seminario, a los seis minutos, al resolver un corto despeje de la defensa. Dos minutos después, Mariano, en tiro de lejos, y Ramón, poco después, de brillante remate. En el segundo período, Mariano y Ramón aumentaron la ventaja con dos goles de buena ejecución. Arbitraje sin dificultades de Sánchez Rubio.

PEGASO, 1; BEJAR, 1

Sorpresa en Mejorada, al empatar el Pegaso con un equipo mal clasificado en el grupo, como está el Béjar Industrial. El encuentro satisfizo por el buen juego desarrollado por ambos contendientes ambiciosos de goles, ya que no hubo en ninguno reservas para el ataque. La excelente actuación de las líneas de cobertura de salmantinos y madrileños, impidieron dar más movimiento al tanteador. Marcó primero el once visitante, al lanzar su interior, Jiménez, una falta directa, salvando la barrera de sus oponentes. Después del descanso, empató el Pegaso, al transformar Tejada un penalty por mano voluntaria de un defensa visitante. Buen arbitraje de Jaramillo, del Colegio Norteafricano.

LA TORRE

LA QUINIELA GANADORA

1 Burgos-Zaragoza	1		
2 Granada-Coruña	1		
3 Barcelona-Valencia		X	
4 At. Madrid-Oviedo	1		
5 Gijón-R. Madrid	1		
6 Castellón-Español	1		
7 Celta-At. Bilbao	1		
8 Málaga-R. Sociedad	1		
9 Osasuna-Rayo	1		
10 San Andrés-Leonesa	1		
11 Valladolid-Murcia	1		
12 Cádiz-Logroñés	1		
13 Córdoba-Santander			2
14 Baracaldo-Tarragona	1		

1.253 DE 14

En la primera sesión de escrutinio realizada anoche aparecieron 1.253 boletos de catorce aciertos, 37.072 de 13 y 416.122 de 12. La recaudación ha sido de unos 361 millones de pesetas.

Gran Peña PUEBLO

Uno de 14, 23 de 13 y 236 de 12

Siguen las quinielas en su tono menor, en lo que respecta a variantes y premios. Una auténtica mala racha, que esperamos pase en seguida, porque, bien mirados, los boletos que se vienen programando son proclives a los negativos, que después no salen. Nuestra peña sigue copando el máximo de los aciertos, y una vez más, la quinta semana consecutiva, copa los catorce partidos programados. Nuestro deseo, naturalmente, es acertarlos también cuando se produzcan quinielas millonarias. Pero,

Carlos III · Roxy "A" · Princesa · Consulado · Victoria

HOY, LUNES, IMPRESIONANTE ESTRENO

ANALIA GADE

EVELYN STEWARD

EN

LA MANSION DE LA NIEBLA

EASTMANCOLOR

ANDRES RESINO · LISA NARDI · ALBERTO DALBES · YELENA SAMARINA

FRANCO FANTASIA · ARTISTA INVITADA INGRID GARBO Y EDUARDO FAJARDO · COMO EL SR. TREMONT

DIRECTOR: F. LARA POLOP ES UNA PRODUCCION: MUNDIAL FILM, S.A. (MADRID), TRITONE FILMINDUSTRIA (ROMA)

Cuando la realidad termina, una escalofriante pesadilla empieza

EXCLUSIVAMENTE PARA MAYORES DE 18 AÑOS

Montera – Vergara

HOY, LUNES, SENSACIONAL ESTRENO

UNA MUJER SIN AMOR

METRO-GOLDWYN-MAYER presenta "UNA MUJER SIN AMOR"

con TRISH VAN DEVERE · MONTE MARKHAM

JANET LEIGH y MELVYN DOUGLAS

guión de DAVID SELTZER · productor ejecutivo DAVID L. WOLPER

producida por STAN MARGULIES · dirigida por MEL STUART

música de MICHEL LEGRAND · METROCOLOR

MGM

La soledad de una mujer defraudada...

EXCLUSIVAMENTE PARA MAYORES DE 18 AÑOS

M.C.D. 2022

¡VAYA MUJERES!

◆ **Fotógrafo herido a mordiscos y arañazos por las jugadoras, en el partido Gerona-Standard**

◆ **Le fueron dados veinte puntos de sutura en la mano y brazo izquierdos**

GERONA. — Más de veinte puntos de sutura en la mano y brazo izquierdos, a consecuencia de mordicos, así como numerosos cardenales en todo el cuerpo, ha sufrido el corresponsal gráfico de la agencia Alfil en esta ciudad, Pablo García Cortés, conocido por Pablito, como consecuencia de la agresión de que ha sido objeto por parte de las jugadoras de baloncesto del equipo Standard de Madrid, en el transcurso del encuentro que dicho equipo jugaba contra el Gerona, correspondiente a la Primera División de baloncesto.

El lamentable hecho se produjo en el último minuto del partido, cuando una de las jugadoras madrileñas atacó de palabra y obra al árbitro del encuentro por una decisión que la agresora entendió que era injusta.

En aquel instante el fotógrafo Pablito, cumpliendo con sus tareas profesionales, captó varias fotografías, y las jugadoras del Standard le agredieron en masa, destrozándole la cámara fotográfica, a la vez que le propinaban arañazos, golpes y mordiscos, lesiones de las que tuvo que ser asistido en un centro sanitario de la ciudad.

El encuentro terminó con victoria mínima del Gerona. (Alfil.)

BALONCESTO

VOCES A EMILIANO DE: "¡AL ASILO, AL ASILO!"

ANOTO 23 PUNTOS Y FUE EL MEJOR

☆ (65 - 88) El Madrid triunfó en el "derby" madrileño

RESULTADOS

Estudiantes, 65; Real Madrid, 88
Juventud, 78; Pineda, 68
Vasconia, 57; Náutico, 53
Aguilas, 58; C. D. Manresa, 76
Barcelona, 80; Filomatic, 68
C. B. Manresa, 81; Kas, 76
Mataró, 82; San José, 67
Breogán, 87; Vallehermoso, 57

CLASIFICACION

	J.	G.	E.	P.	F.	C.	P.
REAL MADRID	13	13	0	0	1.131	743	26
Juventud	13	11	0	2	1.060	808	22
Barcelona	13	10	0	3	1.160	845	20
Filomatic	13	8	0	5	956	847	16
Kas	13	8	0	5	1.105	1.041	16
Estudiantes	13	7	1	5	986	926	15
C. D. Manresa	13	7	0	6	952	980	14
Mataró	13	7	0	6	945	1.041	14
Vasconia	13	6	0	7	860	867	12
C. B. Manresa	13	5	0	8	779	983	10
Pineda	13	5	1	7	857	956	11
Vallehermoso	13	4	1	8	908	1.011	9
Breogán	13	4	0	9	893	1.050	8
Náutico	13	3	1	9	849	993	7
San José	13	3	0	10	880	975	6
Aguilas	13	1	0	12	656	918	2

Resultados normales, incluso el del «derby» madrileño, en el que el Estudiantes se vio privado por un desgraciado accidente del hombre que le pudo dar su baza decisiva ante el Madrid. Nos referimos a Cambronero, que ha resultado con el fémur fracturado en un accidente de automóvil. La jornada ha sido de clasificación, y la mayoría de los equipos se afirman en sus puestos. La lucha en la cola comienza a aclararse. De todos modos, queda aún mucho campeonato por delante.

BELLEZA Y TECHO BAJO

ESTUDIANTES. 65 (25 canastas; 22 tiros libres y 15 marcados; 29 personales; M. Arroyo y Cienfuegos, expulsados por las cinco faltas). Jugaron: J. M. Arroyo (4), Bartivas (0), Olaizola (4), Beltrán (4), Peraita (0), Sanz (4), M. García (11) y Sagi-Vela (17).

REAL MADRID, 88 (32 canastas; 32 tiros libres y 24 marcados; 25 personales; Brabender, Paniagua y Rullán, expulsados por las cinco faltas). Jugaron: Brabender (24), V. Ramos (0), Cristóbal (10), Cabrera (8), Paniagua (5), Emiliano (23), Corbalán (9) y Rullán (9).

Arbitros: Pardo y Gárate. Bien.

Fue un extraño y bello partido. El Estudiantes salía sin complejos de altura y se acogió a una defensa individual, en la que Olaizola cumplía de maravilla marcando a la «estrella» del Madrid, Brabender. Lo mismo hacía Paniagua con la del Estudiantes, Sagi-Vela. Rullán y Cristóbal no daban dominio del tablero y quizá fuese ése el hueco que presentaban los blancos. Pero los jugadores del Estudiantes parecían demasiado acostumbrados a que contra el

Madrid el rebote estaba perdido. Y aunque se lo llevaran, no se lo creían nunca. El Estudiantes intentó imponer su ataque y su ritmo de alegre ataque. La táctica de Ferrándiz (presión al que lleva el balón y bajar con dos defensas presionando a las alas en vez de esperar bajo el aro) frenó el contraataque del Estudiantes. Y la defensa del Madrid hundió el ataque, que se quedó con 65 puntos. La defensa del Estudiantes tenía sus puntos débiles y Peraita no podía defender a Brabender lo mismo que Olaizola, sin que rindiese más en ataque. Emiliano, que salió al campo entre voces de «¡Al asilo!», con referencia a su edad, dio un curso de juego de ataque y entusiasmo. Como si fuera un chaval. La baja de Rullán por cinco faltas, que parecía dramática, hizo mejorar al equipo, ya que el «dos metros» del Madrid tuvo un día aciago. La baja del «secante» de Sagi-Vela (Paniagua) fue cubierta con ventaja por Corbalán, que llegó a poner nervioso al anotador estudiantil. El Madrid dominaba en todos los terrenos y al final, Ferrándiz se permitió la «chulada» de jugarle al Estudiantes con un equipo de «bajitos» en el que estaban Ramos, Corbalán y Cabrera, devolviendo con ventaja el «pressing» que intentaron los jugadores del Estudiantes. En fin, un triunfo total del Madrid en todos los terrenos.

César DE NAVASCUES

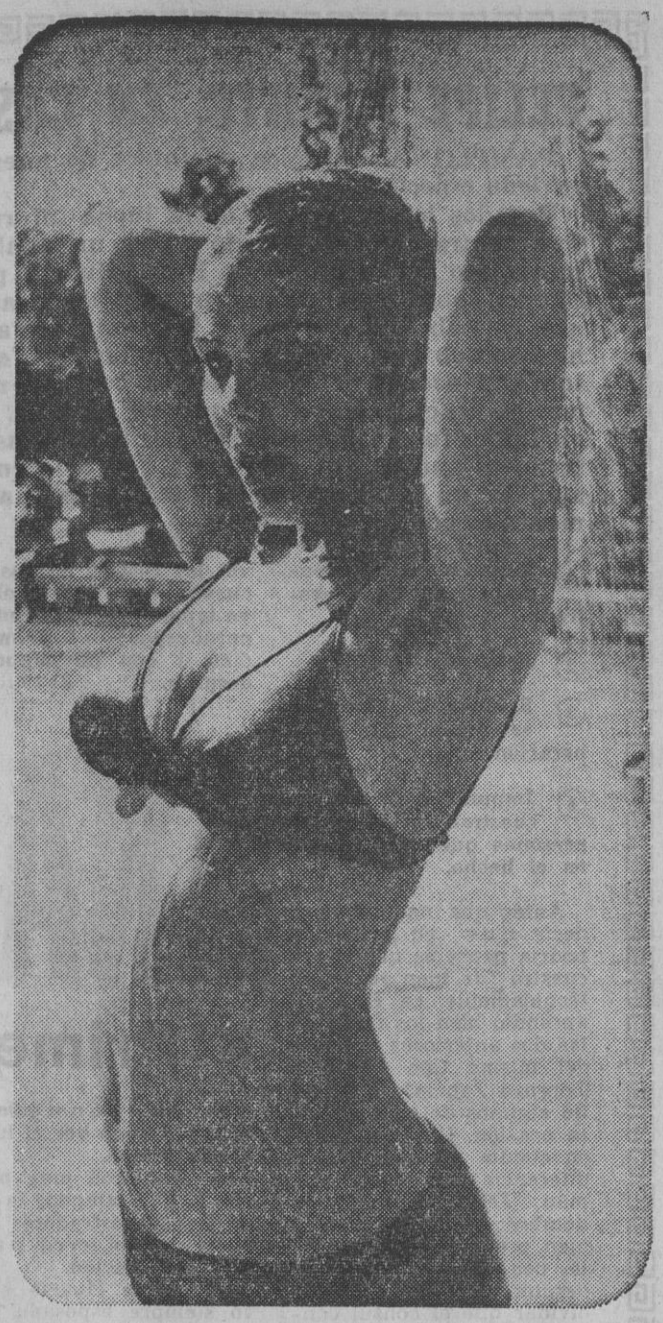

ORNELLA MUTTI

HA LLEGADO EXPRESAMENTE A MADRID
PARA VER HOY, LUNES, TARDE Y NOCHE

EXPERIENCIA PREMATRIMONIAL

Un film de

PEDRO MASO

que se proyecta en el cine

Callao

EN SU OCTAVA SEMANA

BALONMANO

El BARCELONA, LIDER solitario

● Venció (13-9) al Picadero Filomátic

Sin ningún género de dudas, el partido más importante de la decimoséptima jornada en la División de Honor de balonmano es el que disputaron el sábado en la Ciudad Condal el Barcelona y el Picadero Filomatic. Ambos equipos acudían a este encuentro imbatidos e igualados a puntos, razones más que sobradas para comprender la importancia del choque. El partido, como se esperaba, fue muy emocionante, pero desde el principio con mayor dominio del Barcelona, que, con todo merecimiento, venció por 13-9. Con este triunfo el Barcelona queda como líder solitario y como único equipo imbatido.

En el resto de los encuentros hubo resultados para todos los gustos. En Madrid, el Vallehermoso ganó (12-10) al Anaitasuna, de Pamplona. También en la capital de España, el Bofarull Puntolink empató a once goles con el equipo valenciano Marcol Lanas Aragón. En Pamplona, el San Antonio Schweppes batió (20-15) al Sabadell Crilenka. En Bilbao, el Atlético de Madrid venció (12-16) al colista, La Salle-La Casera. En Elda, el Calpisa Obras del Puerto triunfó (22-11) sobre el Bidasoa.

Tras la jornada de ayer, la clasificación es la siguiente: Barcelona, 33 puntos; Picadero Filomatic, 31; Atlético de Madrid y Granollers, 28; Marcol Lanas Aragón, 18; San Antonio Schweppes, 16; Bidasoa y Calpisa Obras del Puerto, 14; Anaitasuna, 13; Bofarull Puntolink, 12; Vallehermoso, 11; Roca Gavá, 8; Sabadell Crilenka, 7, y La Salle-La Casera. 5.

CHICO PEREZ

CICLISMO

MAÑANA, PRESENTACION DE LA CASERA

Ante el inminente comienzo de la temporada ciclista se suceden los actos protocolarios de presentación de los equipos ciclistas españoles. El pasado jueves se celebró en Valencia la presentación del conjunto Monteverde. Para mañana está prevista la del Grupo Deportivo La Casera, que tendrá lugar en Madrid, en el hotel Mindanao, a las siete de la tarde.

¡DINERO!

Para su inmediata colocación en hipotecas inmobiliarias en MADRID tenemos diversas cantidades desde 200.000 hasta varios millones. Rapidísima tramitación estando bien las escrituras. ¡¡Compruébelo!! TAMBIEN les tramitaremos la cesión o realización de LETRAS DE CAMBIO, incluso con vencimientos hasta sesenta meses

EXCLUSIVAS RAMIRO — Goya, número 58, 1.°

PISOS EN MOSTOLES

50.000 pesetas entrada, llaves junio
FACILIDADES: 125 meses
25.000 pesetas entrada, 24 meses. Ley 57/68
FACILIDADES: 125 meses
APRI
General Goded, núm. 5, 1.°
223 29 08 - 224 71 16
(junto glorieta Chamberí)

AYUNTAMIENTO DE CUBILLO DEL CAMPO
(BURGOS)

En el «Boletín Oficial del Estado» número 9, del día 10, se anuncia subasta para la explotación de saca de arena y grava, y el plazo para la presentación de plicas, en Secretaría Municipal, termina antes de las trece horas del día 2 de febrero.

Cubillo del Campo, 11 de enero de 1973. — El alcalde, V. del Pino.

M.C.D. 2022

FELIPE HUARTE, EN CASA

PAMPLONA. (Crónica telefónica de nuestro enviado especial.)

Pasados los momentos de la lucha informativa contra reloj, se puede hacer un análisis minucioso del secuestro de Felipe Huarte, partiendo, sobre todo, de sus propias declaraciones. No cabe duda de que el industrial navarro ha contado poco; pero es seguro también que, sobre el secuestro en sí, no ha contado más por la sencilla razón de que no lo sabe. De cualquier forma, hay una serie de incógnitas en torno al suceso, sobre las que voy a intentar aportar un poco de luz. Y los puntos fundamentales son los siguientes:

1 Lugar o lugares donde permaneció secuestrado.

2 Precio del rescate.

3 Razones por las que se retrasó tanto su liberación.

4 Impunidad de los secuestradores o de las personas que participaron en el hecho.

El bar Arzac, enclavado en la carretera que une a San Sebastián con la ciudad fronteriza de Irún, donde acudió el señor Huarte, momentos después de ser liberado. (Foto Cifra.)

ENVIADO ESPECIAL — MARLASCA

Fotos OTERO

Los controles policiales retrasaron el momento de la liberación

ANALISIS DEL SECUESTRO

■ Primero estuvo en una gruta y luego en una casa

Antes que nada, quiero decir que, en principio, podría pensarse que el secuestro fué bien realizado técnicamente. La E. T. A. aprendió bien los fallos de las dos anteriores acciones del mismo tipo (Beilh y Lorenzo Zabala), y subsanó algunos de ellos en esta ocasión. Hay que tener en cuenta también que, a diferencia del cónsul alemán, Felipe Huarte es hombre todavía joven y bien preparado físicamente, con el que no valían descuidos. Y no se puede olvidar que el cónsul consiguió escaparse por una ventana de la casa donde estaba, aunque luego fué reintegrado a su encierro.

Las razones por las que podría pensarse que el secuestro fué bien realizado, son las siguientes:

a) Felipe Huarte jamás vió los rostros de sus secuestradores, porque él tuvo tapados los ojos con esparadrapos los primeros días, y con un capuchón después.

b) Por consiguiente, tampoco pudo ver el lugar donde estaba.

c) Hablaron muy poco, por lo que tampoco la voz de los secuestradores hubiera podido servir para su identificación.

d) Felipe Huarte estuvo siempre esposado, con lo que se condenaba cualquier posibilidad de huída.

● LOS ESCONDITES

No parece caber duda de que fue en una cueva donde estuvo primeramente escondido Felipe Huarte.

Así puede desprenderse de los datos que ha dado sobre el lugar en que durmió las primeras noches. Dice el secuestrado que había piedras en el suelo, y que éste tenía una superficie irregular. A una pregunta que le hice me aclaró que no solamente hacía mucho frío, sino que había corrientes de aire.

En cuanto a su segundo escondite, parece ser una casa, pues Felipe Huarte me afirmó que cree haber oído una puerta y que, desde luego, no había piedras en el suelo ni éste tenía una superficie tan irregular como el anterior. Aquí durmió en un saco de los utilizados por los montañeros y comió caliente, lo que presupone que había alguna cocina u hornillo dentro de la estancia. También afirmó que había luz eléctrica, pues escribió una carta iluminándose con una bombilla que, al parecer, estaba colocada a baja altura.

Después de los cinco primeros días del secuestro, he mantenido que los guardianes tenían problemas para liberar a Felipe Huarte y que, concretamente, sentían cierto miedo, pues Policía y Guardia Civil habían tejido una auténtica tela de araña en la zona donde podía estar el secuestrado. Sigo pensando igual ahora, y luego daré las razones. Me da la impresión, una vez recorrida la zona donde fue liberado Felipe Huarte y después de sopesar algunas de sus manifestaciones, que el lugar en el cual permaneció escondido está muy próximo a donde fue dejado en libertad.

Aunque Felipe Huarte no sepa calibrar el tiempo que estuvo en los coches en que se llevó a cabo la operación «puesta en libertad», es muy posible que los secuestradores se limitaran a dar vueltas sobre una misma zona —no demasiado extensa—, e incluso a hacer bajar del coche a Felipe, para después de andar unos metros, subir en el mismo vehículo.

Cincuenta millones de pesetas es la cantidad en que hemos cifrado todos el precio del rescate. Nadie ha sido capaz de desmentirlo, y por mucho que se empeñen en contestar con un «sin comentarios» a cuantas preguntas se hagan sobre esto, es suficiente el hecho de que nadie haya rebatido este extremo.

● LAS EXIGENCIAS

Cuando los secuestradores se llevaron a Felipe Huarte de «Villa Adriana», dejaron en un listín de teléfonos la nota en que daban a conocer las exigencias. Y entre ellas figuraba la de los 50 millones de pesetas, que se hicieron efectivos antes de cumplirse las setenta y dos horas del secuestro, plazo que en la misma nota daban los terroristas para que fueran cumplidas sus peticiones.

Y si antes de las setenta y dos horas se habían cumplido las condiciones, ¿qué motivo hubo para no liberar antes al secuestrado? Solamente uno: las fuerzas del orden no dejaban el suficiente «campo libre» para garantizar la impunidad de toda la operación. A mis preguntas, Felipe Huarte contestó:

—En dos ocasiones me dijeron que iban a liberarme, pero tras algunas horas en las que entraron y salieron de la estancia algunas personas, me comunicaron: «No puede ser; ha habido mala suerte.»

—¿Cuándo ocurrió esto?

—**No lo puedo precisar, pero creo que la primera vez fué el sábado día veinte.**

Y, como se recordará, las setenta y dos horas del secuestro se cumplieron el viernes día 19, al filo de la medianoche, más o menos. La «mala suerte» para los secuestradores sólo podía ser la cercanía de unos controles que han sido móviles durante todo el tiempo que duró el secuestro del industrial navarro.

Respecto a la impunidad de los secuestradores y de cuantas personas participaron en el hecho, se me antoja problemática.

El señor Huarte muestra su cartera: los secuestradores no se molestaron en quitársela

Los hombres que se llevaron a Felipe Huarte de «Villa Adriana» han sido identificados, aunque consiguieron pasar a Francia, aprovechando que el secuestro no fué denunciado hasta bastante tiempo después de cometerse, porque encerraron en una habitación a toda la familia y el servicio del secuestrado. La impresión es que quienes dejaron en libertad a Felipe Huarte no han podido atravesar la frontera, porque la zona estaba totalmente controlada por fuerzas del orden. Es más lógico pensar que prefirieran adentrarse en San Sebastián para desde la capital guipuzcoana ir a alguna «casa franca».

Pero la investigación no va a ceder, porque en el país vasco-navarro ha habido durante el pasado fin de semana una increíble actividad de Policía y Guardia Civil, que, de acuerdo con una estrategia prevista y ordenada de antemano, van a intentar desarticular totalmente la organización terrorista, que horas después de la libertad de Felipe Huarte, amenazaba con «continuar la ola de violencia y secuestros».

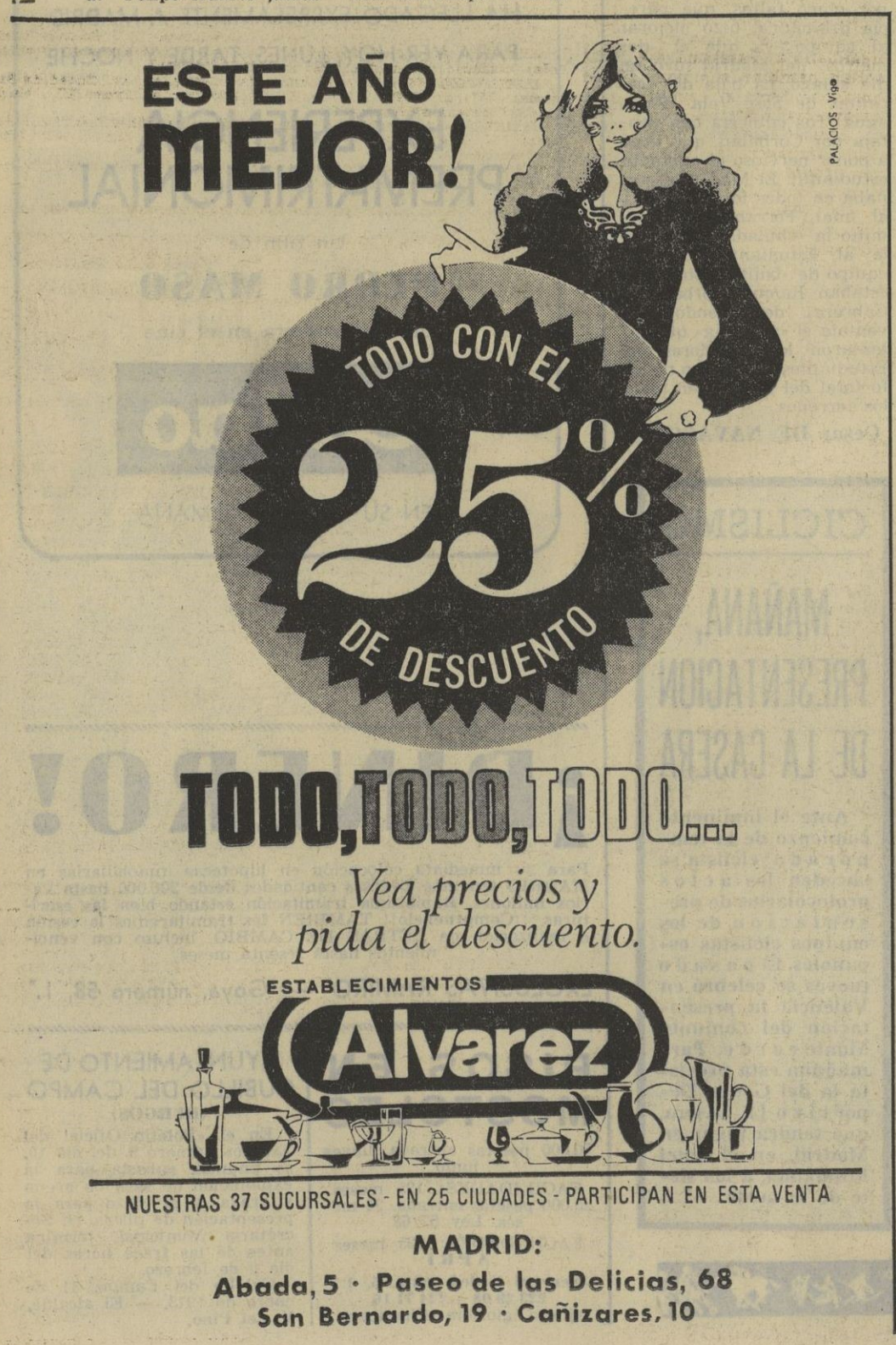

M.C.D. 2022

SUCESOS

El asesino de la Gran Vía madrileña

ES UN "SEPTIEMBRE NEGRO"

● Todavía no ha sido detenido

EL asesino del israelí, el pasado viernes, en la Gran Vía madrileña, sí era «septiembre negro». En nuestras ediciones del sábado nos referíamos a ello, ya que todas las circunstancias que rodeaban el hecho no hacían pensar en otra cosa. Una nota, introducida clandestinamente en las oficinas de la Upi, en El Cairo, no ofrece lugar a dudas. Los «septiembres negros» se atribuyen tal muerte, y dan motivos: Moisé Hanan Yshai dirigía las operaciones de los judíos en Europa. Era un agente y un espía, al que culpan también de la muerte de varios árabes en diversas ciudades europeas. Comunican también los miembros de esta organización, la detención de uno de los más directos colaboradores del asesinado. Por otra parte, en la citada nota, dan excusas a España por tener que haber actuado en un territorio que consideran neutral y amigo; pero las circunstancias obligaron a hacerlo.

Así presentamos el pasado sábado nuestra información sobre el suceso

Con estas declaraciones queda todo en claro por lo que respecta al móvil del crimen. En cuanto al agresor, nadie le conoce, nadie sabe dónde está. Los palestinos en Madrid, como es lógico, no comentan nada. Ya en el terreno de las suposiciones, es lógico pensar que el agresor no vivía en la capital de España y que vino aquí detrás de su víctima, con la esperanza de terminar con ella.

En cuanto al móvil de la presencia de Moisé Hanan en Madrid, teniendo en cuenta las posibilidades de espionaje y sabotaje, es un factor decisivo el hecho de que los árabes que se asientan en nuestra nación tienen especialmente descuidada la guardia, dado el carácter de nuestra política en Oriente Medio. Pero Hanan estaba sentenciado y Madrid resultó ser la oportunidad para acabar con él. El asesinato de un «septiembre negro» no hace muchos días, en París, así como el del dirigente de Al Fatah en Chipre, el pasado jueves, han sido los más inmediatos motivos para tomar una medida drástica y rápida.

Desde un tiempo a esta parte los israelíes han vuelto a pasar a la acción en el terreno del sabotaje. Los acontecimientos de Munich, las amenazas a distintas Embajadas en todas las partes del mundo, han motivado la movilización de una serie de comandos de represión. Lo difícil, y casi imposible determinar, es conocer si Moisé Hanan obraba dentro de alguno de estos comandos o por cuenta directa del Gobierno de Tel Aviv.

Nos hemos puesto en contacto con un hombre que escuchó el 14 de mayo de 1948 la declaración de la creación del Estado de Israel en una trinchera cercana a la frontera libanesa. En aquella época militaba en el Palmach, el brazo armado del Haganahl, primer Ejército de Israel de creación clandestina en la época de la dominación inglesa. Han pasado muchos años desde entonces y no le gustaría revivirlos; pero las circunstancias han hecho que tratemos de averiguar la personalidad de la víctima. El no ha querido que demos a conocer su nombre.

EL TRASLADO A ISRAEL

El hecho de que la muerte se produjera en viernes, ha hecho que la comunidad hebrea de Madrid no se hiciese cargo del cuerpo de la víctima por respeto al «sabat». Nuestro hombre me explica el sentido de todo esto.

—¿Qué pasará entonces con el cuerpo?

—Posiblemente lo reclamen desde Israel por medio de alguna de las Embajadas más próximas a España.

—Hemos oído hablar de que será la Embajada francesa la que se encargue...

—Muy lógico.

—¿Usted no conocía a la víctima?

—No. Si se trata de un agente, es lógico que todas sus actividades sean llevadas en secreto, así como su personalidad, tanto si pertenece a algún comando especializado como si lo es por cuenta del Gobierno. Por la edad y el apellido puedo deducir que se trata de un joven polaco instruído en algún «kibbutz» palestino durante los años cuarenta y principio de la década de los cincuenta. En esa época se creó un tipo de hombres especiales, aguerridos y sin miedo a nada. Acuérdese de los Macabeos, especie de terroristas que tuvieron asolados a los ingleses durante bastantes años. Este muchacho puede haber pertenecido a esa época y recibir todas sus ideas de entonces.

■ Al parecer, la víctima era un espía israelí

—¿Y los dos nombres? Los «septiembre negros» han comunicado que se le conoce también con el nombre de Uri Molou.

—Por esa época, a la que nos estamos refiriendo, todas las personas que llegaban a Palestina se solían cambiar sus nombres por otros de origen netamente hebreo. Por eso Moisé Hanan Yshai pudo cambiarse tal nombre, propio de judíos de Polonia o Rusia, por el de Uri Molou, más hebreo, al llegar a la «tierra prometida».

De las motivaciones de este acontecimiento no quiere hablar. Sobre la posible detención del culpable, la considera muy difícil. Algunos medios informativos han adelantado la noticia de que varias personas están siendo interrogadas y detenidas por posible complicidad en el suceso; pero en realidad no hay nada concreto.

El hecho, que asustó a los transeúntes de la Gran Vía en la mañana del viernes, quedará encerrado como tantos crímenes, en ese círculo oscuro e inaccesible, difícil de romper, de la política.

Valentín GONZALEZ

Crónica de Madrid: En distintos accidentes

DOS MUERTOS

LA crónica de sucesos de la jornada de ayer en Madrid se reduce a pocos casos, en los que perdieron la vida dos personas. Una de ellas murió víctima del incendio que se produjo en su domicilio y otra atrapada por un ascensor. También se registró un tiroteo en la calle Bravo Murillo, en el que resultó herido un delincuente, y una explosión de una bombona de gas butano que destruyó una chabola en el Pozo del Tío Raimundo y dañó considerablemente a otras colindantes, resultando gravemente herida una señora de edad.

● INCENDIO

Adomina Conde Martínez, que contaba con setenta y tres años de edad, se encontraba en el cuarto de estar de su domicilio, cuando se prendieron las faldas de la camilla, al lado de la cual se encontraba haciendo sus labores. Debido a su avanzada edad, no pudo reaccionar y cuando llegaron los bomberos a sofocar el siniestro la encontraron carbonizada.

● MUERE EN UN ASCENSOR

Alrededor de las cuatro de la tarde de ayer, en la finca número 17 de la calle Vulcano, un joven de quince años, Víctor Prieto Beltrán, que iba a visitar a un amigo, quedó aprisionado por la carlinga del ascensor. Los bomberos fueron avisados inmediatamente, pero el infortunado Víctor moría a los pocos minutos de su ingreso en el Equipo Quirúrgico número 2, víctima de las graves heridas que se había producido en la cabeza y otras partes del cuerpo.

● TIROTEO

Un sereno que presta sus servicios en la calle Bravo Murillo sorprendió in fraganti a un sujeto que estaba robando en el bar Gago. Pistola en mano, trató de detenerle. El caco, identificado como Jesús Vázquez Fernández, de veintiún años de edad, opuso tenaz resistencia, y tras un fuerte forcejeo, el representante de la autoridad se vió obligado a efectuar varios disparos, uno de los cuales le alcanzó, hiriéndole gravemente. Jesús, que tiene ficha como delincuente habitual, se encuentra en el centro de recuperación de La Paz.

MARTSEM

Farmacias de Guardia

FARMACIAS DE GUARDIA DE 2 A 4,30 DE LA TARDE Y DE 8 A 11 DE LA NOCHE

TETUAN. — Ntra. Sra. Valverde, 71 (barrio Fuencarral). Urbanización Saconia, bloque T-14 (Dehesa de la Villa). Mártires de la Ventilla, 68 (Tetuán). Aligustre, 27 (ent. Blanco Argibay, 113). Ceuta, 7 Francos Rodríguez, 18.

UNIVERSIDAD. — Granja, 4 (Parque Metropolitano). Bravo Murillo, 45 (semiesq. C Bermúdez). Princesa, 62.

CHAMBERI. — Alenza, 5. Sandóval, 4 (semiesq. Fuencarral, 119). Eduardo Dato, 11.

CENTRO. — Calle Colón, 6 (entrada por Fuencarral). Mayor, 13.

LATINA. — Leganitos, 34. Paseo de la Florida, 15. Cava Baja, 45.

CHAMARTIN — Plaza Cruz Latina, 19 (barrio Manoteras). Barrio Santa María, c./ Santa Susana, torre 5. Avda. Generalísimo, 62 (esq. H. Mendoza). Avda. Alfonso XIII, 152 (frente colegio Sagrados Corazones). Víctor de la Serna, 16, polígono Santamarca. Corazón de María, 47 (paral. C. Rey). Serrano, 186

VENTAS — Cañada Real de Merinas, bloque B (Los Alamos). Alcalá, 262. Arriaga, 15 (ent. Lago Constanza, 105) Plaza Vilaflor, 1 (final Ascao). Manipa, hotel 45 (colonia San Vicente). Chapistería, 1, parcela D (Gran San Blas). Gutirre de Cetina, 118 (Llanos Escudero, 37). Doctor Esquerdo, 75 (frente Ciud. S. F Franco). Sánchez Díaz, 23 (ent. Arturo Soria, 28).

BUENAVISTA. — Pilar Zaragoza, 104 (esq. avenida América). Avda de los Toreros, 41. General Mola, 60. Alcalá, 98. Héroes 10 de Agosto, 18 (semiesq. plaza de la independencia).

CARABANCHEL. — María Odiaga, 20 (Carabanchel Bajo). Poblado Dirigido Los Cármenes, Blq. 64 (antes Caño Roto). Alondra, 49 (Metro V. Alegresalida Pinzón). Dr. Espina, 18 (Carabanchel-Clarisas). Ansar, 10-B. Avenida de Portugal, 149. Navalmoral Mata, 40 (S. Ignacio Loyola). Ciudad P. Aluche-Ocaña, 86. Yébenes, 52 (Indocasa III fase).

ARGANZUELA-VILLAVERDE. — Carlos Arniches, 32. Baleares, 59 bis. Enrique Fuentes, 12 (Ent. M. Usera, 146). Antonio López, 152 (próx. puente Princesa).

RETIRO-MEDIODIA. — Alcalde Sainz de Baranda, 9 Gandía, 6 (ent. avenida Ciudad de Barcelona, 72). Magdalena, 33 (junto Antón Martín). Amparo, 31. Batalla de Belchite, 12.

VALLECAS. — Peña Prieta, 39 (Pte. Vallecas). Pto. del Monasterio, 7 (junto Juzgado Municipal). Av. de San Diego, 145 (Pte. Vallecas). Calle Cuatro, 49 (Palomeras).

FARMACIAS DE GUARDIA DE 8 DE LA NOCHE A 10 DEL DIA SIGUIENTE

TETUAN. — Pico Balaitus (galería alimentación Peña Grande). Angel Mújica, 17 (colonia Virgen Begoña). Sánchez Preciado, 21. Arroyo, 12 (esq. Pinos Baja, 64). Avenida Presidente Carmona, 8. Bravo Murillo, 128.

UNIVERSIDAD. — Explanada, 3 (esq. a Juan Montalvo, 24). Juan Vigón, 9 (esq. Guzmán el Bueno, 98). Galileo, 29. Doncoso Cortés, 86. Ferraz, 15. Palma, 75.

CHAMBERI. — Alenza, 5. Sandóval, 4 (semiesq. Fuencarral, 119). Eduardo Dato, 11.

CENTRO — Argensola, 12. Infantas, 24. Luna, 6. Espos y Mina, 9.

LATINA. — Segovia, 45.

CHAMARTIN — C.ª Pinar del Rey (calle post. Balaguer). Núñez Morgado, 11 (plaza Castilla) Manuel de Falla, 2. Bolivia, 16. Vicente Muzas, 8 (Arturo Soria, 195). Normas, 17 (Mirador de Madrid-Iviasa). Eugenio Salazar, 26. Mota del Cuervo, 4 (conjunto Pryconsa).

VENTAS. — S. Valentín, 2 (ent avenida Aragón, 226, Canillejas). Fundadores. 31. San Marcelo, 6 (esq. R. Ortiz, Ventas) Luis Ruiz, 57-59 (Galer. Eguaras, 28). Elfo 78 (esq. Virgen del Sagrario). Valentín Aguirre, 14 (Canillas). Virgen de la Oliva, 77 (San Blas).

BUENAVISTA. — Avda. Brasilia, 21 (Parque Avenidas). María Molina, 56 (semiesq. Gral Mola). Serrano, 76. Don Ramón de la Cruz, 91. General Mola. 27 (esq. Hermosilla). Lope de Rueda, 16.

CARABANCHEL. — Juan Alonso, 6 (junto Metro Carabanchel). Labradora, número 1. Marcelino Castillo, 25 (ent. C.º Laguna, 106). Roger Flor, 8, junto Matilde Hernández, 2. Alvarez Abellán, 12 (C. S. J. Obrero). Salaberry, 40. Santa Ursula, 17 (esquina J. Tornero). Villamanín, 31 (frente Metro Batán). Avda. Rafael Finat, 4 (Metro Aluche). Quero, 19 (Construcciones Coca-P. Aluche).

ARGANZUELA-VILLAVERDE. — Torres Miranda, 12 (final Cáceres). Antonio López, 15. Pilarica, 114 (Usera). Los Maceda, 73 (Orcasitas). San Cristóbal de los Angeles-Godella, 141. Julia Sola, 9 (Col. Rosales-Villaverde Bajo). Ciudad Los Angeles, 216 (frente Telefónica).

RETIRO-MEDIODIA. — Lira, 8 (barrio de la Estrella). Av. Ciudad de Barcelona, 47 (ant. Pacif.). Felipe IV, 10 (Neptuno a Alfonso XII). Valencia, 28. Batalla de Brunete, 38.

VALLECAS. — Párroco Emilio Franco, 66. Teniente Muñoz Díaz, 2 (M. Portazgo) B.º Los Alamos (Av. Albufera Km. 6,400). Laredo, 45 (Pozo del Tío Raimundo).

TURNOS ESPECIALES. — Barrio Moratalaz. Vicálvaro. Villaverde Alto. San Fermín. Vallecas, pueblo. Barrio Pilar.

COCHES desaparecidos

AUTOMOVILISTA: Si le ha desaparecido el coche, nosotros lo buscaremos, llámenos urgentemente:

232 85 54 - 231 72 58 - 231 13 39

Y ESCUCHE LA HORA BRUJULA EN RADIO ESPAÑA A LAS 12,30

FIAT: 124, GC-53.513, blanco. **MORRIS:** 1.000, M-870.370, gris. 1.275-GT, NA-78.626, rojo. M-933.585, verde. M-615.479, gris. **CITROEN:** AV-15.118, gris. **SEAT 600:** M-483.787, gris. M-480.004, gris. M-865.128, crema. M-303.967, amarillo. M-958.755, blanco. M-667.215, azul. M-499.374, amarillo. M-343.965, azul. M-739.348, blanco. M-396.949, beige. PM-92.034, gris. 600-D, M-450.053, gris. M-571.590, azul. M-536.946, amarillo. M-603.084, crema claro. TO-34.375, blanco. M-664.833, gris. LE-4.965-A, blanco. M-672.697, rojo. M-628.539, blanco. M-689.089, beige. M-567.268, verde. **SEAT 800:** M-403.523, gris. M-418.352, gris. M-546.495, blanco. LE-6.218-A, blanco. **SEAT 850:** M-549.221, gris. M-589.647, blanco. M-541.451, beige. M-603.399, blanco. M-702.026, blanco. **SEAT 124:** M-7.248-I, verde. O-2.880-B, azul. TO-0.209-A, rojo. **SEAT 1.430:** M-3.408-K, azul. LE-58.086, blanco. M-943.486, blanco. CC-28.553, granate. NA-70.408, blanco. M-2.568-B, rojo. M-828.623, blanco. TO-2.887-A, amarillo. M-913.253, azul. M-807.571, blanco. M-820.127, azul. M-833.110, verde. **SEAT 1.500:** M-951.573, familiar, rojo. J-33.002, gris. L-40.920, beige. NA-55.215, verde.—**MOTOCICLETAS: DUCATTI:** 250, M-487.842, azul.

brújula

SERVICIO PERMANENTE. LA BUENA NOTICIA: AYER FUERON RECUPERADOS 23 COCHES

Es el único sistema que coordina Prensa, radio y equipos de localización que operan en toda España a su servicio. Si ve un coche abandonado, LLAMENOS URGENTE.

PEON ESPECIALIZADO

Necesitamos, para limpieza de cristales

Presentarse en

Boston, 4 - MADRID

(R. 2.908.)

SOGEMATRA

NECESITA

Oficiales 1.ª TORNEROS Y FRESADORES

Escribir: Apartado 1.265 MADRID

(3.084.)

M.C.D. 2022

pasarratos diario

Guión: A. ALONSO
Dibujos: Juan J. AGUILAR

RESUMEN DE LO PUBLICADO: Mi venganza ya estaba en marcha. Fortunato había picado el anzuelo. Tras decirle que había adquirido un barril de amontillado, él mismo me presionó para que nos acercáramos a mi palacete. En un abrir y cerrar de ojos cruzamos Roma. Las calles estaban repletas de un populacho gesticulante. Era noche cerrada y los árboles que rodeaban mi mansión parecían inmundos seres.

10 No había ningún criado en la casa. Como les había advertido de que no volvería hasta la mañana siguiente, cuando les volví la espalda se fueron en busca de diversión. Subimos hasta la biblioteca, donde nos tomamos unos whiskies. Nuestra conversación discurrió sobre el terror y hablamos de nuestros autores favoritos: Poe y Lovecraft. La estancia era acogedora y ambos parecíamos disfrutar con el tema. El excelente escocés nos puso a tono. Fortunato se mostraba deseoso de que bajáramos a la bodega para ver el barril. Tras hacerme rogar un poco, accedí.

11 Cogí dos lámparas y le conduje amablemente, a través de las diversas habitaciones, hasta el vestíbulo que conducía a los subterráneos. Bajé delante de él por una larga y tortuosa escalera, recomendándole que me siguiera con cuidado. Por fin llegamos al pie del último escalón y nos encontramos sobre el húmedo pavimento de las catacumbas de los Montresors. Los andares de mi «amigo» eran vacilantes y los cascabeles le tintineaban a cada paso. «Estos subterráneos—dijo—son muy extensos.» Mi respuesta fué breve: «Los Montresors éramos una gran familia.»

12 «¿Y cuál es su divisa?», me preguntó. «Nadie me ofenderá impunemente», mascullé sordamente. Los dos continuamos nuestro camino en busca del amontillado. Llegamos a una especie de cripta apenas iluminada. Rápidamente, Fortunato se adentró en el nicho, mientras yo le seguía con una sonrisa de triunfo en mis labios. Al tropezarse con la roca de la pared se volvió, mirándome estúpidamente. Un minuto después se encontraba encadenado al granito. Estaba demasiado borracho para resistirse.

(Continuará.)

CRUCIGRAMA

Por PETER

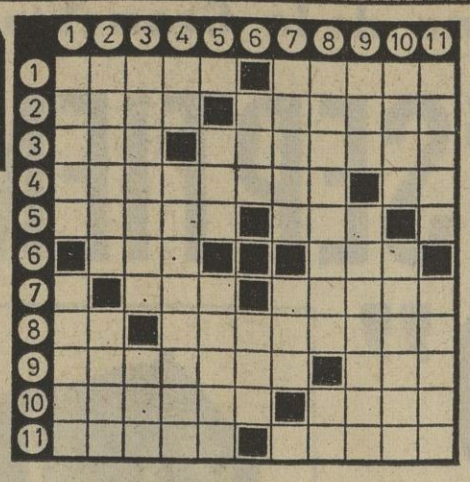

HORIZONTALES.—1: Vil, despreciable. Cascos de las caballerías.—2: Pez marino de carne muy estimada. Alfombra pequeña.—3: Hijo de Noé. En plural, llama permanente, que en algunos aparatos de gas sirve para encenderlos.—4: Que padecen empobrecimiento de la sangre, caracterizado por la disminución de glóbulos rojos. Voz del arriero.—5: Fiesta nocturna. Río de Alemania.—6: Género de encajes de labor antigua. Instrumento de percusión argelino.—7: Río gallego. Apellido español.—8: Contracción. Camisa corta de mangas anchas.—9: Piezas de artillería antiguas. Pueblo de Hungría.—10: Instrumentos de labranza. Obtuso de punta.—11: Faltas de sal. Arrepentimiento.

VERTICALES.—1: Raleza de un tejido (plural). Cuchillos corvos.—2: Capital de Grecia. Familiarmente, cintarazo, bofetada.—3: Hueso del brazo, entre el hombro y el codo (plural). Período de tiempo.—4: Preposición. Dícese del caballo que tiene el cuerpo coloreado y la frente blanca.—5: Benigno, compasivo. Extraños.—6: Enfermedad de los nervios. Conjunción.—7: Duración que ha de tener cada nota musical según su figura. Lirio.—8: Remedios medicinales que se aplican exteriormente. Nota musical.—9: Hijo de Adán y Eva. Plantas venenosas. 10: Aves rapaces nocturnas. Planta de flores amarillas, muy común en España.—11: En la cabeza. Ciudad de Yugoslavia, en Dalmacia.

SOLUCION AL CRUCIGRAMA ANTERIOR

HORIZONTALES.—1: Badea. Hados.—2: Ases. Pororo.—3: Cos. Patines.—4: Olivares. No.—5: Nedas. Lar. S.—6: Oír. Rin.—7: C. Aar. Robot.—8: Ar. Damasana.—9: Paletas. Zar.—10: Amoral. Coda.—11: Sotas. Fosas.

VERTICALES.—1: Bacon. Capas.—2: Asoleo. Ramo.—3: Desidia. Lot.—4: Es. Varadera.—5: A. Pas. Ratas.—6: Par. Mal..—7: Hotel. Ras. F.—8: Arísaros. Co. 9: Don. Ribazos.—10: Oren. Nonada.—11: Sosos. Taras.

problema de AJEDREZ

Por Román TORAN

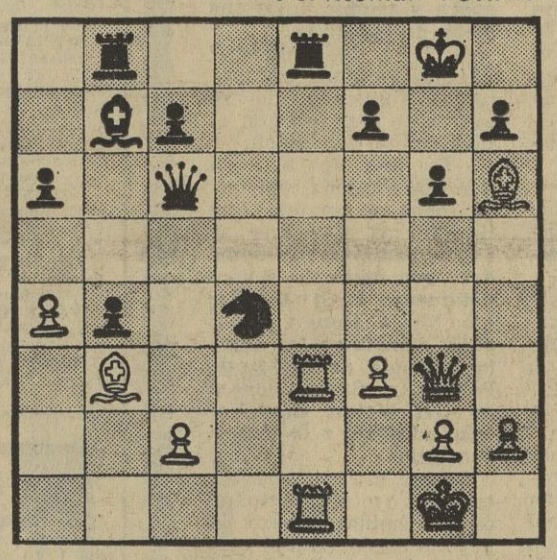

Núm. 876

BLANCAS JUEGAN Y GANAN

Esta posición, aparentemente muy favorable a las negras, se produjo en la partida Schlage-Wegemund (Bad Oeynhausen, 1922). Sin embargo, hay una sutil continuación, que el conductor de las piezas blancas no acertó a encontrar, que le hubiera permitido alzarse con una rápida victoria, especulando con un conocido tema. ¿Logrará hallar usted la maniobra ganadora?

TIEMPO PARA LA SOLUCION

Cinco minutos para el jugador de primera categoría; quince, para el de segunda, y veintidos, para el de tercera.

SOLUCION DEL NUM. 875

1. C×P!!, D1A (si 1. ..., T×C; 2. AR×C); 2. C6T+!, R1T (o bien 2. ..., P×C; 3. A×C+); 3. D×C!, C7A; 4. D8C+!!, y las negras abandonaron, pues a 4. ..., T×D sigue 5. C7A mate.

la TV

LUNES 29 DE ENERO DE 1973

PRIMERA CADENA

3,00 **NOTICIAS.**
3,35 **COMO ES, COMO SE HACE.**—«Cómo se hace un programa filmado» (I).
4,00 **MAMA Y SUS INCREIBLES HIJOS.** «Danny busca a su padre».
4,30 **DESPEDIDA Y CIERRE.**
5,45 **CARTA DE AJUSTE.**
6,00 **APERTURA Y PRESENTACION.**
6,01 **AVANCE INFORMATIVO.**
6,05 **LA CASA DEL RELOJ (núm. 202).** «Cosas que podemos hacer» (I).
6,25 **CON VOSOTROS.**—Comentario del libro «¡Viva el algodón!», de Richard Scarry; Tiro loco y Los Rovers.
7,30 **LOS CHIRIPITIFLAUTICOS.**
7,40 **BUENAS TARDES.** — Revista de toros.
8,30 **NOVELA.** — «La aritmética del amor» (cap. I).
9,00 **TELEDIARIO.**
9,35 **EL OCTAVO DIA.**—Relgioso.
9,45 **UN, DOS, TRES..., RESPONDA OTRA VEZ.**—Concurso.
11,00 **SI LAS PIEDRAS HABLARAN.**—«Aranjuez».
11,30 **VEINTICUATHO HORAS.**
12,00 **ORACION, DESPEDIDA Y CIERRE.**

SEGUNDA CADENA (UHF)

8,00 **CARTA DE AJUSTE.**
8,25 **PRESENTACION Y AVANCES.**
8,30 **LOS BEATLES.** — «Nadie sabe el mañana» y «Acabo de ver un rostro».
9,00 **«JAZZ» VIVO.** — «Gigantes del «jazz» (I).
9,30 **TELEDIARIO 2.**
10,05 **RITO Y GEOGRAFIA DEL CANTE.** Melchor de Marchena.
10,30 **HORA ONCE.**—«El caballero de las botas azules».
12,00 **ULTIMA IMAGEN.**

MARTES 30 DE ENERO DE 1973

PRIMERA CADENA

1,45 **CARTA DE AJUSTE.**
2,00 **APERTURA Y PRESENTACION.**
2,01 **ALMANAQUE.**
2,30 **PRIMERA EDICION.**
2,00 **NOTICIAS.**
3,35 **JUEGO DE LETRAS.**—Juego-concurso.
4,00 **EL MUNDO DE SHIRLEY.** — «La unión».
4,30 **DESPEDIDA Y CIERRE.**
5,45 **CARTA DE AJUSTE.**
6,00 **APERTURA Y PRESENTACION.**
6,01 **AVANCE INFORMATIVO.**
6,05 **LA CASA DEL RELOJ (núm. 203).** «Cosas que podemos hacer» (II).
6,25 **CON VOSOTROS.**—Comentario del libro «El maravilloso país de los cuentos», de Anton Kolnberger; Torombolo y sus amigos y «Furia».
7,30 **LOS CHIRIPITIFLAUTICOS.**
7,40 **BUENAS TARDES.** — Espectáculos.
8,30 **NOVELA.** — «La aritmética del amor» (cap. II).
9,00 **TELEDIARIO.**
9,35 **LA BOLSA DE LAS PALABRAS.** Cultural.
9,45 **EL CINE: CICLO MONTGOMERY CLIFT (II).**—«La heredera» (1949).
11,45 **VEINTICUATRO HORAS.**
0,10 **ORACION, DESPEDIDA Y CIERRE.**

SEGUNDA CADENA (UHF)

8,25 **PRESENTACION Y AVANCES.**
8,30 **¡MAS LEJOS¡** — Entrevistas, noticias, etc.
9,30 **TELEDIARIO 2.**
10,00 **PATRULLA JUVENIL.**—«Los centinelas».
11,00 **LLAMADA.**—Religioso.
11,10 **ENCUENTRO CON LA MUSICA.**—«El coreógrafo Aurelio Milos».

Guión: César LATORRE
Dibujos: Juan J. AGUILAR

RESUMEN DE LO PUBLICADO: El príncipe Bharata renuncia a la corona a la muerte del rey Dasaratha porque sabe que corresponde a su hermano Rama. Y acude a éste a ofrecerle el reino. Pero Rama le persuade que vuelva a Kosalas y deje que se cumpla el juramento del padre. Y para evitar que le encuentren otra vez, Rama comienza una peregrinación por los santuarios de la India.

16 Y los dioses, que todo lo tienen dispuesto y habían escrito en el libro de Rama que él sería el vencedor del terrible Ravana, rey de Ceylán, hicieron entonces que la hermana de Ravana acertase un día a ver pasar en peregrinación a Rama, acompañado de Sita y Laksmana. Y la hermana de Ravana, tan cruel como su hermano y tan caprichosa como él, se enamoró locamente de Rama. El joven príncipe nada sabía del amor que había inspirado en la cruel Suparnaka y continuaba su camino, cuando Ravana envió a un ejército compuesto con 11.000 raksasas, seres monstruosos, dispuestos a apoderarse de Rama y de Sita.

17 Pero la destreza de Rama, ayudado por Laksmana, consigue derrotar a sus enemigos, y Ravana pide ayuda al malévolo dios Maritsa para que rapte a Sita y así poder vengarse en Rama por la derrota de su formidable ejército. Y Maritsa así lo hizo, y encontrando sola a Sita, bajo unos árboles, la raptó y la llevó a Ceylán, poniéndola a disposición de Ravana. Y cuando Rama y Laksamana regresaron, después de la batalla al lugar donde les esperaba Sita, vieron que el lugar estaba solitario y comprendieron que algo había pasado a la joven princesa. Y lloraron su desgracia y empezaron a buscarla por toda la selva inútilmente.

18 Y un día, mientras continuaban su búsqueda infructuosa, se encontraron con Sugriva, rey de los monos, hijos de los Devas, quien salió a su encuentro, diciendo a Rama: «No busques más a tu esposa, Rama. El dios del mal, Maritsa, la raptó después de tu batalla con los raksasas y a estas horas estará ya en Ceylán junto al malvado Ravana.» Y Rama, al oír estas palabras, se echó a llorar desconsolado. Pero Sugriva le animó diciéndole: «No te preocupes, Rama. Tú estás destinado a vencer a Ravana. Y mientras los dioses te preparan el camino ven a mi reino.» Y como Rama dudase, Sugriva pidió a Hanumat, su gigantesco ayudante, que le convenciese.

(Continuará.)

M.C.D. 2022

LOS TOROS Y SU NOTICIA

Una sección de Mariví ROMERO

Ante el año del toro cuatreño, asegura Eduardo Lozano

"PALOMO SALDRA GANANDO"

ESTE ha sido el invierno más tranquilo que uno recuerda para este apoderado polémico y batallador, que se llama Eduardo Lozano. Su torero, Palomo Linares, va cumpliendo a buen trote su campaña americana y Eduardo, que prefirió quedarse en España, ha ido llenando su libreta de contratos para el nuevo año, en buena armonía, sin las discusiones violentas de otros tiempos.

—¿A qué viene tanta paz, Eduardo?

—A que después de la tempestad viene la calma. Nosotros hemos luchado siempre por defender la categoría de Palomo, y no hemos transigido nunca con aquellas empresas que no le valoraban con justicia. Sin embargo, ahora nos respetan y no hay por qué armar jaleo. Eso, naturalmente, no quiere decir que nos hayamos aburguesado. Si hay que volver a la guerra, con motivos justificados, seremos los primeros en romper el fuego...

—Resumiendo, ¿habéis cedido vosotros o los empresarios?

—Nadie ha cedido. Ellos se han puesto en razón.

—¿Por qué no hay rivales para Palomo?

—Palomo nunca luchó contra otros toreros. Su pelea ha sido siempre contra el toro.

—Palomo, con razón o sin ella, ha cargado con un sambenito: el de la comodidad. A lo largo de estos últimos años ésta ha sido una acusación casi constante. Ahora va a salir el toro de cuatro años y no hay lugar para el becerro. ¿Qué pasará?

—Palomo seguirá subiendo. Y además nos libraremos de esa acusación. Ya nadie podrá decir que torea erales. Tendrán que inventarle otros pecados. Nosotros y Sebastián estamos muy tranquilos, e incluso agradecidos a que el toro con su edad en la piel nos libre de murmuraciones. Palomo saldrá ganando.

—Hecha la ley, hecha la trampa: ¿a dónde se encaminará ahora la picaresca?

—Ya nos lo explicarán. Yo no lo sé.

—¿Qué toreros acusarán la aparición diaria del toro auténtico?

—Los que no tengan la lección bien aprendida. Los que no están cuajados. Los que llegan a la alternativa sin foguearse debidamente. A Palomo le echaban en cara que en los primeros años de alternativa no iba a Bilbao o a Madrid. Y eso fué bueno para él. Por eso no se ha quebrado su carrera, sino que se ha convertido en una primera figura, en una excelente realidad, que ahora tiene sitio de honor en todas las ferias.

Ochenta coridas ha firmado ya Eduardo Lozano para Palomo. Todas las ferias, incluídas Sevilla, Castellón, Valencia, Madrid, Bilbao...

—Cada invierno tiene su rumor. El de éste es la especulación sobre el regreso de El Cordobés. ¿Qué piensas de ello?

—Estoy convencido de que no vuelve. El ya lo consiguió todo en esta vida. Y cuando se regresa a una profesión tan dura como ésta es por una gran necesidad, que él no tiene.

—¿En qué momento está la fiesta ahora, Eduardo?

—Hemos atravesado una época de desorientación. Ahora viene la luz. Estoy convencido que la fiesta va a ir hacia arriba.

—Pero no salen nuevos toreros...

—Tampoco se han preocupado mucho de ayudarles. Estos últimos años han sido la edad de oro del negocio taurino, y los empresarios no se preocupaban del futuro.

Y el futuro, al fin, parece claro para los Lozano y su torero. Eduardo, que ya tiene completo el cupo de corridas para esta temporada española, se va a América a presenciar el sprint final de Palomo. Este puede ser el año de paz y triunfos para este equipo de hombres que han luchado cuando había que hacerlo, y que ahora recogen los frutos de su esfuerzo.

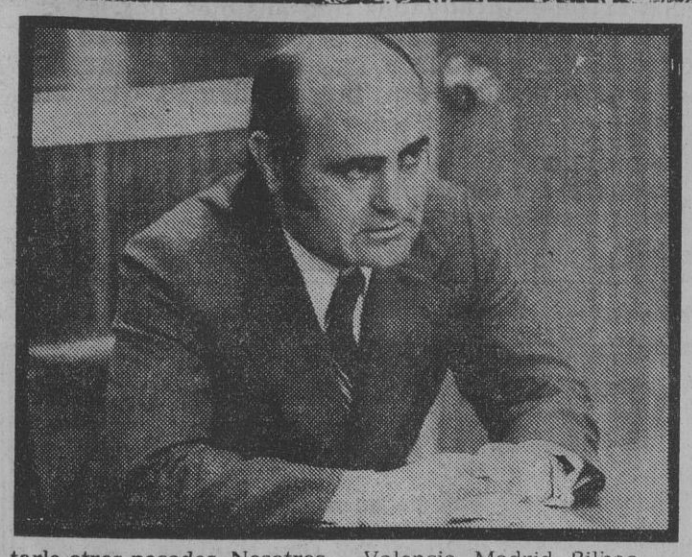

Foto GARROTE

«Ahora tendrán que inventarle otros pecados»

«Ya he firmado ochenta contratos para Sebastián. Irá a todas las ferias»

«No creo en la reaparición de El Cordobés»

TOROS EN ESPAÑA

ESCASEZ Y VARIEDAD DE FESTEJOS

FUENGIROLA.—Toros de García Romero, peligrosos. Poca gente. Copano, ovación y oreja. Paco Ceballos, oreja y palmas. Jesús Sánchez Jiménez, vuelta y oreja.

EL BOSQUE (Cádiz).—Novillos de Núñez, aceptables. Miguel, oreja, Curro Luque, vuelta. José Luis Feria, oreja y rabo. Alvaro Laurín, orejas y rabo. Juan Montiel, orejas y rabo. Jorge Bellavista, oreja.

TORREMOLINOS.—Novillada sin picadores. Novillos, Enrique Osborne, buenos. Antonio Arroyo, palmas. Fernando Martín, silencio, El Sevillano, oreja. Manolín de los Ricos, palmas.

En América

AVISOS Y BRONCAS

MEDELLIN.—Primera de feria. Lleno. Toros de Dosgutiérrez, bravos. El Viti, vuelta y aviso. Vázquez II, aviso y división. Curro Rivera, oreja y vuelta.

SAN CRISTOBAL (Venezuela). — Segunda de feria. Toros de Chucho Cabrera, mansos. Eloy Cavazos, tres orejas. El Niño de la Capea, ovación y oreja. Carlos Martínez, bronca en los dos.

TOROS TOROS

10 ANIVERSARIO DE ALMACENES UNIVERSAL

ALMACENES UNIVERSAL, en su 10.° ANIVERSARIO, quiere expresar su agradecimiento a todos sus clientes y amigos obsequiándoles con maravillosos regalos. De momento, tenemos dispuesta una fuerte partida de potentes gemelos procedentes de una importante fábrica de óptica de precisión, a PUNTO DE QUIEBRA que, dadas sus extraordinarias características, no hemos dudado adquirir en su totalidad convencidos que ha de ser un instrumento de calidad que les agradará recibir como recuerdo de este 10.° ANIVERSARIO.

¡REGALO!

ESTOS SON SUS GEMELOS listos para enviarse a su domicilio

Podemos incluirlos en el paquete, junto con el pedido que nos formule de cualquiera de nuestros productos, y si los artículos que reciba no le gustan los devuelve y le reintegraremos su dinero, pero los gemelos pueden quedárselos ya que son suyos. Y SI USTED NO NECESITA COMPRAR NADA, IGUALMENTE SE LO ENVIAREMOS A SU CASA COMPLETAMENTE GRATIS, basta con que nos mande el cupón cumplimentando los datos, nombre, dirección, etc.

GARANTIA ABSOLUTA

Usted puede adquirir cuantos artículos desee; usarlos y, si no le agradan, devolverlos sin explicación alguna y le reintegraremos su importe, pero los gemelos puede quedárselos, es nuestro obsequio y son suyos.

¡He aquí la invención más sensacional de estos últimos tiempos!

Una mini-radio que funciona eternamente sin pilas ni corriente por 349 ptas.

RADIO RECEPTOR PORTATIL

PERO... ¿COMO PUEDE SER QUE ESTA RADIO FUNCIONE SIN PILAS NI CORRIENTE Y DURE TODA LA VIDA?

Su auténtico secreto precede a la ERA ESPACIAL, aunque en su circuito se encuentren algunos de los componentes utilizados en las NAVES INTERPLANETARIAS. Consiste en la incorporación de una pequeña CELULA del mismo tipo de las empleadas en las instalaciones de SONAR y RADAR: célula DIODO DE GERMANIO.

SENCILLO, PERO CASI INCREIBLE

Hay que ver y escuchar este pequeño radio receptor portátil, de tan sencillo manejo, que con una sola mano se pueden sintonizar las emisoras preferidas, con la más completa claridad y absoluta nitidez. Y NO SERA NECESARIO QUE LO DESCONECTE ni que se preocupe porque se gasten las pilas o se queme alguna válvula; puede dejarlo funcionando siempre sin ningún gasto: un año, diez, veinte, cuantos quiera; su fuente de energía es inagotable; es más, cuanto más tiempo funcione, más calidad tendrá.

¡HE AQUI EL SECRETO! esta es la CELULA DIODO DE GERMANIO duración indefinida, que sustituye por completo a las pilas

GARANTIA PARA TODA LA VIDA

Usted no tendrá que gastar más dinero; cuando compra este radio receptor adquiere también el más completo CERTIFICADO DE GARANTIA que jamás se haya confeccionado. Si su aparato dejara de funcionar algún día no tendrá que esperar pacientemente una interminable reparación de taller; nosotros se lo cambiamos por otro nuevo sin más explicaciones. Nunca ha comprado un artículo con garantía tan firme y segura como ésta.

H-324 MINI-RADIO 349 Ptas.

MARAVILLOSO DESCUBRIMIENTO

Un novísimo aparato electrónico que se ajusta en la parte trasera de su televisor y hace desaparecer por completo doble imagen, nieve, deficiencias de sonido y otras interferencias, actuando incluso como elevador de tensión con la posibilidad de obtener canales que anteriormente no pudo sintonizar.

Este aparato actúa como elevador de la señal que se recibe seleccionándola y adaptándola antes de introducirla en el televisor, al que llega con la potencia necesaria y libre de todas las interferencias que pueda haber sufrido en su recorrido desde la emisora hasta su casa.

El aparato sincronizador se suministra completo con las instrucciones para su instalación, de forma tan clara y sencilla que usted mismo lo colocará en pocos minutos.

H-13 SINCRONIZADOR 249 Ptas.

VIGORIN FORMULA 99

LA AUTENTICA Y VERDADERA CREMA QUE ALIMENTA Y HACE DESARROLLAR LOS MUSCULOS. Un poderoso reconstituyente que penetra a través de la piel nutriendo con sus componentes super-activos a los músculos de tal forma que, en pocas semanas, adquieren un gran volumen, logrando con facilidad una potente complexión atlética sin recurrir a fastidiosos ejercicios ginnásticos.

H-143 VIGORIN FORMULA 99 249 Ptas.

¡Maneje usted el control de su organismo!

PULSERA MAGNETICA

Condúzcalo a su gusto
Reacciones a plena voluntad
Manténgase siempre optimista

LAS VARIACIONES ATMOSFERICAS, CAUSAS PRINCIPALES DE MUCHOS TRASTORNOS FISICO-SICOLOGICOS.

Con el uso de la pulsera se ha podido comprobar que en la mayoría de los casos se adquiere una inmunidad total a los cambios y alteraciones atmosféricas y meteorológicas, desapareciendo por completo las molestias de carácter reumático, nervioso o asmático, se adquiere de inmediato una mayor resistencia física e intelectual, se vence el insomnio, mejorando notablemente la circulación de la sangre, la presión sanguínea se reduce, evitando con ello muchas enfermedades.

ACOMPAÑADAS DE GARANTIA TOTAL

Todas las pulseras son fabricadas bajo el más riguroso control científico, equipadas con las PILAS «O. P. Magnet» con una carga prácticamente ilimitada, y con un período de duración superior a DIEZ AÑOS.

PULSERA MAGNETICA
H-325 STANDARD 299 Ptas.
H-326 DE LUJO 495 Ptas.

CONTROLE CON FIRMEZA A SU PEOR ENEMIGO: (EL TABACO)

La boquilla es un producto científico que combina una serie de reguladores y filtros capaces de conseguir que el organismo se desintoxique hasta hacerle perder el vicio por el tabaco en menos de 6 semanas. Garantía total, si no deja de fumar le devolveremos las 350 pesetas y le regalamos la boquilla.

BOQUILLA DESINTOXICANTE
H-128 350 Ptas.

HAGA DESAPARECER SUS CABELLOS BLANCOS y déles el color de su juventud.

PELJOVEN es un moderno producto para hombres y mujeres que actúa sobre el cuero cabelludo activando los pigmentos naturales y haciendo que vuelvan a actuar segregando las sustancias precisas para colorear sus cabellos. A partir de la primera aplicación el pelo canoso comienza a recibir desde el interior de su raíz los elementos necesarios para que, al crecer, aparezca con el color original de sus mejores años de juventud.

PELJOVEN es una crema líquida que no contiene alcohol ni grasas, totalmente inofensivo, oscurece gradualmente el cabello, eliminando por completo la caspa y proporcionando un hermoso brillo natural. Garantía absoluta, si no obtiene estos resultados nos devuelve el frasco vacío y le reintegramos su importe.

H-282 PELJOVEN 249 Ptas.

TOTALMENTE GRATIS 128

Durante 30 días puede utilizar completamente gratis todos nuestros artículos y, si no le agradan, devolverlos y le reintegraremos su dinero.

ALMACENES UNIVERSAL
Calle Elfo, 59 - Teléfono 255 92 87 - MADRID-27

NOMBRE .....
CALLE ..... Núm. .....
POBLACION .....

Deseo envíen a mi domicilio los artículos que a continuación les indico, bien entendido que, en caso de no agradarme, puedo devolverlos en el plazo de 30 días y me será reintegrado el importe total, quedando de mi propiedad los gemelos de obsequio.

NUMERO	ARTICULO	PRECIO
H-322	Gemelos completos de obsequio	000

☐ Si usted desea recibir solamente los gemelos de obsequio le rogamos adjunte 60 pesetas en sellos de correo, dentro de la carta, para cubrir los gastos de envío y embalaje.
☐ Si usted necesita comprar alguno de nuestros artículos, no hace falta que mande sellos, le incluiremos los gemelos en el paquete con su compra.
☐ Para la suscripción gratuita a nuestras revistas y catálogos debe enviar 10 pesetas en sellos de correo.

PRECISAMOS REPRESENTANTES y DISTRIBUIDORES DE AMBOS SEXOS

M.C.D. 2022

ECOS Y NOTICIAS DE OPTICA

Hoy tenemos que hablar de un importante descubrimiento en el campo de la óptica por ser de los más relevantes acaecidos en los últimos tiempos, y son los cristales **graduados fotosensibles**, por las excepcionales ventajas que representan para el usuario de gafas, en sus vacaciones al sol, conducción de vehículos y, en general, todas aquellas personas que invariablemente permanecen mucho tiempo, por sus obligaciones, al aire libre.

Estos cristales dosifican el paso de la luz que reciben sus ojos en cualquier momento y lugar, permitiendo, a su vez, una visión perfecta de todos los colores, objetos o cosas sin alteración alguna.

También evitan los desagradables cambios bruscos de luz en su retina, al tiempo que absorben los rayos ultravioletas, totalmente perjudiciales para el ojo humano, debido a sus propiedades antirreflejantes.

El exhaustivo estudio de laboratorio a que fueron sometidos los mismos y su composición química empleada en este logro nos garantizan el que **se oscurezcan o aclaren** por sí solos, progresiva y gradualmente, al simple contacto o reflejo solar. Nuestros acreditados especialistas les podrán prestar y ampliar cuantas consultas tengan a bien someternos, sin ningún compromiso por su parte en nuestros establecimientos de **Optica San Gabino, central en Espoz y Mina, 18, teléfono 22172 72; Puerta Cerrada, 12 y 13, teléfono 266 56 73; Sagasta, 8 (junto al I. N. de Previsión), teléfono 222 41 47; Vía Carpetana, 83, teléfono 472 73 99**, y próximamente en **Avda. Felipe II, 14, teléfono 225 77 44.**

JUAN FENOLLERA

Juan Fenollera se ha jubilado. Secretario de los Servicios Jurídicos Sindicales, se separa del servicio activo al cabo de treinta y cinco años de servicios prestados al Sindicalismo español. En 1938 fué nombrado delegado provincial sindical de Canarias, pasando seguidamente a la secretaría de los Servicios Jurídicos, en donde ha permanecido durante treinta y tres años, habiéndolo dado todo para la vida sindical, reconociendo que este destino, a su vez, le ha formado a él y le ha compensado de todo sacrificio.

Nacido en Santiago de Compostela, en la Rúa del Villar, en una casa que sostienen las columnas de un pasadizo porticado, realizó estudios de Derecho en Fonseca. Su actuación, a lo largo de su vida activa, se caracterizó por su rendimiento al deber jurídico, y su gobierno en tan difícil puesto, desempeñado en la Casa Sindical, caracteriza también su ímpetu contenido en cualquier pensamiento que no fuera el de la aplicación del Derecho, y la disciplina orgánica, de algo tan transcendental como ha sido y seguirán siendo los Servicios Jurídicos Sindicales.

Hablar de un santiagués compostelano, cuyo pulso es isócrono con el desgranar lento de las campanas de la Berenguela; la torre, entre la plaza del Hospital, las platerías y el Obradoiro nos fuerzan a rememorar el pulso de sus arterias, igualmente reposado. No es preciso exagerar, diciendo que se nos ha quedado huérfana la mano —que diría Manolo Alcántara— o a la mitad el vaso de nuestro vino y sin lluvia nuestra tierra de secano, con la jubilación del secretario que creíamos eterno de los Servicios Jurídicos Sindicales. Pero algo hay de eso. Y es posible que en este momento pensemos en hacer un trabajo docto para valorar su paso de treinta y tantos años por la Casa Sindical. Pero quede para otra ocasión. Ahora, entre otras despedidas, esta mía, que no es mía solo, sino de nuestros compañeros letrados sindicales. Y al hacerla pensamos en su tierra natal (haber nacido en Santiago imprime un carácter de pausa y de ciencia), y el río nunca impetuoso, el río Ulla, y el reloj de la Berenguela, jamás apresurado, sentirán ese dolor (allí donde el corazón duele en la distancia; esto es, la saudade) por uno de sus hijos preclaros que deja ahora la vida activa.

Luis FILGUERIA

BULEVAR - MOLA

¡HOY, ESTRENO DE UNA COMEDIA PICARA... Y TAN ATRACTIVA COMO SUS MUJERES!

filmax PRESENTA

ARTURO FERNANDEZ

RAFAEL ALONSO · DIANA LORYS · FERNANDO SANCHO · TERESA GIMPERA
MONICA RANDALL · ALICIA TOMAS · SILVIA SOLAR

director: ALFONSO BALCAZAR

una película PRODUCCIONES BALCAZAR S.A.

¡Las divertidas andanzas de un "play-boy" español en una comedia tan brillante como picaresca!

EXCLUSIVAMENTE PARA MAYORES DE 18 AÑOS

Teléfono de PUEBLO 227 39 91

horóscopo

ARIES

(20-3 al 20-4)

AMOR: Debes de luchar contra la melancolía, y más aún contra cierto grado de pesimismo que vas a sentir mañana.

DINERO: Reinará más bien la rutina y el aburrimiento en tu círculo habitual de trabajo. No intentes forzar las cosas, ya que podrían volverse entonces contra ti.

SALUD: Cuida tu cabeza de posibles golpes. El día resultará propicio a ellos.

TAURO

(21-4 al 21-5)

AMOR: Si has de buscar nuevos contactos, nuevos sentimientos para tu vida amorosa, procura frecuentar a personas más jóvenes que tú, personas dotadas de alegría y juventud.

DINERO: Debes de mantener la postura que tu psicología te impone, debes de seguir siendo fiel a ti mismo y a tus métodos.

SALUD: No debes olvidar que los excesos físicos se pagan siempre.

GEMINIS

(22-5 al 21-6)

AMOR: No te prestes a las confidencias, sobre todo realizadas por ti. No porque los demás tengan malas intenciones respecto a ti, sino porque posiblemente vean las cosas desde un punto opuesto al tuyo.

DINERO: Contesta negativamente a toda oferta que llegue a ti revestida de condiciones un tanto oscuras. Admite solamente lo que esté muy claro.

SALUD: Limítate durante toda la jornada a alimentos sanos y muy ligeros.

CANCER

(22-6 al 23-7)

AMOR: No vaciles en emplearte a fondo en aquello que de verdad te interesa. Posees un atractivo personal mucho más fuerte de lo que tú mismo crees.

DINERO: Sé muy prudente con todo tipo de gastos. Podrían presentarse, debido a ellos, desavenencias de tipo conyugal, malentendidos y disputas que precisamente en estos momentos te conviene mucho evitar a cualquier precio.

SALUD: Cuida mañana tu garganta. Evita el frío excesivo en ella.

LEO

(24-7 al 23-8)

AMOR: No admitas discusiones que carezcan de sentido. Lo que uno eligió nos obliga, al menos, a reconocer que nos equivocamos cuando ya no nos interesa.

DINERO: Habrá acaso gastos inesperados. No te preocupes si tu economía parece resentirse debido a ellos. Todo volverá enseguida a sus cauces normales.

SALUD: Nada de particular en ella. Será buena, aunque acaso tú la desees todavía mejor.

VIRGO

(24-8 al 23-9)

AMOR: No permitas que cierto tipo de preocupaciones lleguen a alterar tu ánimo, creando para ti un cierto grado de inestabilidad o de angustia.

DINERO: Frénate en ambición. En las actuales circunstancias es fácil que si te dejaras dominar por ella pondrías la base de futuras operaciones poco rentables.

SALUD: Simplemente debes de cuidar tus oídos, expuestos acaso a perturbaciones inesperadas.

LIBRA

(24-9 al 23-10)

AMOR: Hay problemas. Pero mi consejo es que no debes de preocuparte demasiado por ellos, ya que en realidad llegarán a solucionarse por sí mismos.

DINERO: Acaso mañana resulte un día especialmente indicado para arreglar, a plena satisfacción, con una proyección muy favorable para el futuro, todo asunto pendiente, toda cuestión que te preocupe en estos instantes.

SALUD: Limítate a la rutina física. No cometas ninguna clase de imprudencia.

ESCORPION

(24-10 al 22-11)

AMOR: No juegues con el amor. Facultades para lograrlo nunca te han faltado en realidad. Pero esta vez no te sería beneficioso proceder de esa manera.

DINERO: No pierdas el grado de sentido común que puedas poseer, aunque las circunstancias parezcan aconsejar lo contrario.

SALUD: Posibles molestias indefinidas, desde luego pasajeras.

SAGITARIO

(23-11 al 22-12)

AMOR: El ambiente conyugal, o simplemente familiar, podría ser muy propicio para tus anhelos de tipo amoroso. No desaproveches la ocasión de intensificar tus relaciones en ese sentido.

DINERO: No firmes ningún documento, ni siquiera te comprometas de palabra en asuntos que no comprendas demasado bien y que te puedan atar para un largo plazo de tiempo. Tómate unos días para estudiar ese asunto.

SALUD: No te dejes influenciar por las apariencias físicas.

CAPRICORNIO

(23-12 al 20-1)

AMOR: No uses tu verdadera fuerza interna, ya que ella te obligaría a ser en estos momentos algo despótico con tu pareja sin que esto te convenga en absoluto.

DINERO: Los proyectos a largo alcance que inicies concretamente mañana te serán ampliamente favorables en un futuro nada lejano. Debes por eso emplearte a fondo en la planificación de tus asuntos, sobre todo de los que sean importantes.

SALUD: Lleva un tipo de vida completamente sana y simple.

ACUARIO

(21-1 al 19-2)

AMOR: Mide cada una de tus palabras. Las influencias astrales sugieren la posibilidad de que digas algo que sea muy mal interpretado por alguna persona que en estos momentos te interesa a fondo, perdiendo ante ella tus posibilidades.

DINERO: En estos momentos te convendría mantener una pausa de tipo profesional. Las circunstancias requerirían pronto un esfuerzo suplementario, para el cual debes de hallarte muy bien preparado.

SALUD: Cuida tus brazos y tus piernas.

PISCIS

(20-2 al 21-3)

AMOR: No te portes autoritariamente si deseas arreglar de una forma definitiva las diferencias entre tu pareja y tú mismo. La conciliación puede llegar por una mutua actitud de comprensión.

DINERO: No mezcles el dinero a la amistad. Procura alejar de tu mente la tentación de hacerlo. Saldrías, indudablemente, perjudicado.

SALUD: No te expongas a la humedad si padeces o has padecido ya reúma.

SI HAS NACIDO HOY

LUNES 29 DE ENERO DE 1973

A ti, niño o niña que naces hoy. Los planetas que se acumulan en tu carta natal parecen dirigir tu vida por caminos muy poco corrientes. La originalidad será, sin duda alguna, la principal de tus características. Una originalidad que llevarás con toda seguridad hacia el campo de las artes decorativas, donde tu nombre será conocido y admirado.

Escribe UTTAMA SITKARI

Se necesitan oficiales de 1.ª, 2.ª y 3.ª

FONTANEROS Y AYUDANTES

Dirigirse a **CETECA** Sr. Herrería, paseo Marqués de Zafra, núm. 38 bis, a partir de las 6 de la tarde

(3.105.)

CENTRAL DE MORROS, S.A.

Avenida José Antonio, 54
Teléf. 247 03 64 - MADRID-13

¿Desea obtener un préstamo de hasta 500.000 pesetas, amortizable en 15 años, a interés legal? Solicítenos información de 10 a 1 de la mañana

NUMACO, S. A.

Paseo de la Habana, número 54

PRECISA

SECRETARIA

Con experiencia

Presentarse, de 10 a 12 ó 4 a 6

(2.741.)

M.C.D. 2022

ANUNCIOS POR PALABRAS

LA BOLSA DEL MOTOR

AUTOMOVILES

ACCESORIOS

◆ AUTORRADIOS Skreibson.
◆ CASSETTE Philips, Sanyo, etc.
◆ SERVICIO oficial.
◆ GRATIS montaje.
◆ REPARACIONES.
◆ VENTAS y cambios.
◆ ELECTRICIDAD automóviles.
◆ TORRES.
◆ TRAFALGAR, 31.
◆ EMILIO Carrere, 6.
◆ TELEFONO 2246267.

ALQUILER

◆ AUTOS Luchana, sin chófer. 257 81 76.

◆ AUTOCENTRAL con sin conductor, bodas semiesquina Goya, 127. 4015729

◆ AUTOALCALA Alquiler con o sin conductor Alcalá, 118 4016546-4016547-4016548.

◆ AUTOS Opera. Alquiler con o sin conductor. Escalinata, 17. 2411114-2486126

◆ AUTOS González. Martín de Vargas, 18 2398002 Permanente.

◆ AUTOS Oropesa. Alquiler de coches sin conductor. Mejores precios. 2679183.

COMPRAS

◆ CENTRAL de tasaciones Pagamos más su coche. Rapidez Nuevo sistema. Infórmese: Canalcar Martín de los Heros. 61 (Argüelles) 241 90 31. Aparque dentro

◆ ¡¡URGE comprar!! coches nacionales modernos Pago más Todas marcas Llamen, por favor, señor Rio 4492104. También paso domicilio Gracias Galileo. 1. Exposición

◆ COMPRAMOS todo tipo automóviles Pago máximo contado Rapidez Génova, 5, garaje interior 4191347

◆ COMPRAMOS todo tipo automóviles Pago máximo contado Rapidez Guzmán Bueno, 37 (Argüelles) 243 51 31 243 23 01. Aparque dentro.

SEGUROS

◆ MUTUA Automóviles Seguro sin franquicia. Presupuesto. 246 68 86.

VENTAS

◆ CANALCAR Usted puede comprar un coche usado con la tranquilidad de uno nuevo.

◆ CANALCAR Carnet de garantía.

◆ CANALCAR Martín de los Heros, 61 Metro Argüelles 241 90 31 Abierto domingos y festivos.

◆ CANALCAR Elija entre más de 150 coches totalmente garantizados.

◆ ¡¡BARATISIMOS!!, hasta para revender, automóviles impecables, todas marcas Grandes facilidades Admitimos cambios Agencia Seat. Alberto Aguilera. 30 4492108. Riomiño.

◆ PARTICULAR vende R-8 M-549. 273 50 47

◆ ¡INTERESANTE! Vendo Seat bifaro 124, R-6, R-8, Simca 1300, Volkswagen, Opel familiar, como nuevos Doscientos automóviles, elegir todas marcas, admitimos cambio, entregamos nuevos. Facilidades Joval. Avenida Córdoba, 10. 269 84 06.

◆ AUTOSCLUB.
◆ AUTOSCLUB.
◆ AUTOSCLUB.
◆ AUTOSCLUB. 274 00 66.
◆ AUTOSCLUB. 274 03 25.

◆ OCASIONES garantizadas. Más de 150 vehículos, matrículas M-750 a M-950. Seat 600, 850, Mini 850; entrada, sólo 15.000 pesetas. Morris 1300 y R-8; entrada, sólo 22.000. Seat 124 y R-12; entrada, sólo 26.000. Seat 1430 y 1500; entrada, sólo 30.000. Resto, hasta 30 plazos.

◆ NUEVOS todas marcas, precios oficiales; entrada, sólo 15.000 pesetas. Resto, hasta 30 plazos.

◆ AUTOSCLUB Edificio O'Donnell, 36. 274 00 66.

◆ PARTICULAR vende 600, M-557 261 36 58.

◆ RUIZ de Alda, 4. 261 36 58.

◆ GRANDES ocasiones, automóviles.

◆ TODAS marcas con garantía.

◆ RUIZ de Alda, 4.
◆ NUEVOS sin entrada.
◆ RUIZ de Alda, 4.

◆ NUEVOS, entrada sólo 15.000 pesetas.

◆ RUIZ de Alda, 4. 261 36 58.

◆ PARTICULAR vende 600, M-557. 2613658.

◆ OCASION. Gordini 12 v. Señor Leo. 2735047.

◆ PARTICULAR vende R-4-L, M-467. Señor Leo. 2740066.

MOTOS

◆ COMPRAMOS motos 2533276 Bravo Murillo 63

EN ESTA SECCION, CADA PALABRA 3,50 PESETAS

VIAJES

◆ AUTOS Menorca. Ultimos modelos: 127, 124 Sport. Menorca, 37 274 56 31.

◆ AUTOS Valverde. Automóviles sin conductor. Ultimos modelos. Mini 1000. Seat 1430, 124, 850 Coupé. 600 E y Simca. Valverde, 16 Teléfs 2220595 y 2315247 Servicio permanente.

◆ AUTOALCALA. Viajes bodas. Alcalá. 118 4016547

◆ SOLICITE información de nuestros programas especiales de Semana Santa, con salida el 18 de abril Regreso, el 22. Viajes Iberia. Avenida José Antonio, 74. 247 96 61.

Bicicletas

◆ BICICLETAS Plazos. Motor City Bravo Murillo, 61 2533276.

◆ SEMINUEVAS Fúcar, 17 (Atocha). 227 49 52.

Cine

◆ SONORIZACIONES, títulos, copias Proyecciones Publifilmma Ayala, 19 275 08 15

Compras

◆ GARRIDO Alhajas, relojes antiguos, monedas, papeletas Monte, objetos oro, plata. Pago bien Barquillo. 47 419 53 20

◆ JOYAS antiguas Pago bien 2228199

◆ DISCOS, musicassettes. 2470439.

Consultas

◆ CONSULTORIO Encomienda Enfermedades venéreas. Doctor Belinchón Encomienda, 2 (37.)

◆ CLINICA especializada doctor Hernández. Duque Alba, 10 Enfermedades venéreas Análisis 2653446 (75.)

◆ CLINICA Fuencarral. Enfermedades venéreas. Dirección facultativa: doctor Vázquez Vicente (colegiado 5.015). Fuencarral, 88. (40.)

Créditos

◆ DESCONTAMOS letras cualquier cantidad. 2482708

◆ RAPIDISIMAMENTE facilitamos el dinero que usted necesita, desde 100.000 hasta 10 o más millones 257 52 58

◆ CREDITOS a comerciantes, industriales y particulares. Compramos letras. Máxima rapidez. Inmejorables condiciones Madrid y su provincia. Peymor. Carretas, 14, 5.º E. Teléfono 2311976.

Enseñanzas

◆ INGLESA Clases a domicilio 2276620

◆ FRANCESA nativa Clases a domicilio 2270687

Filatelia

◆ COMPRAMOS sellos, colecciones y «stocks» importantes. Nos desplazamos a provincias. Filatelia Narros. Puerta del Sol, 4. 2310248.

◆ MORGADO Compro sellos, colecciones, «stocks». Contado cualquier cantidad. Desplazamiento provincial. Fernando Católico. 80. 4496177.

◆ COMPRO sellos, colecciones, «stocks». No importa cantidad. Pago contado. Olariaga. Montera, 4. 2.º 2312856.

◆ COMPRO sellos, colecciones España, nuevos. Llame, escriba: Filatelia Blanco. Apartado 7.008 Teléfono 2309674.

Fotocopias

◆ FOTOCOPIA, cuatro pesetas. Descuentos especiales por cantidad. Martín de los Heros, 25

Guardamuebles

◆ MUDANZAS, guardamuebles Norte. 225 70 46.

◆ LA JOYA Garantía 2259989.

Idiomas

◆ ALBERT Institute. Inglés como en Cambridge. Filial The New School of English. Profesores nativos titulados. Sistemas audiovisuales. Inglés comercial y para empresas Centro Oficial Pitman. ¡Pregunte a nuestros alumnos! Felipe IV, 8 Tels. 2309308 y 4684905.

◆ LONDON Academy Inglés nativos. Grupos de cuatro alumnos Cursos para empresas. Martínez Campos, 51. 419 84 23.

Máquinas

◆ CONSTRUCTORAS: alquilamos los aparatos para secar sus obras, ambientamos locales, calefacciones provisionales para talleres. S. O. S. Secado de obras. 2513801 - 2525260.

Máquinas de escribir

◆ DALTOS. Máquinas escribir, registradoras. Nuevas. Ocasión. Belén, 2 419 72 85

◆ ALGI. Calvario, 25 (Tirso Molina) Venta, alquiler Facilidades 2274567

◆ MAQUINAS escribir, sumar, calcular. Contado, plazos. También alquilamos. Hernán Cortés, 7. Hortaleza, 39.

Mudanzas

◆ LA JOYA Garantía 2259989.

◆ MUDANZAS económicas Traslados a provincias Galileo. 66 449 42 71

◆ CAR. Mudanzas, guardamuebles, garantía. 255 73 72.

Patentes

◆ OFRECESE licencia explotación patente 329.454: «Procedimiento unir listones por medio órganos individuales Informarán: Registro Propiedad Industrial o agente oficial don Fernando Alvarez, Núñez de Balboa, 31. Madrid.

Peluquerías

◆ ACADEMIA enseñanza peluquería señoras, preparamos conseguir carnet, diplomadas. Felipe III. 4 (esquina Mayor 23)

◆ ACADEMIA Montera. Enseñanza peluquería y manicura garantizadas. Preparación carnet. Nuestros alumnos están colocados. Montera, 10. Teléfono 232 14 32.

◆ ACADEMIA Montera. Enseñanza peluquería y manicura garantizadas. Preparación carnet. Nuestros alumnos están colocados. Montera, 10. Tel. 2321432.

Préstamos

◆ CREDITOS Financiamos todo tipo operación. Uno o varios millones. 248 29 50

◆ RAPIDISIMAMENTE facilitamos el dinero que usted necesita, desde 100.000 hasta 10 ó más millones 257 52 58

◆ PAYBOR Créditos personales

◆ PAYBOR Para empleados banca, funcionarios, comerciantes, particulares

◆ PAYBOR Para reformas instalaciones etc.

◆ PAYBOR Resuelve necesidades económicas

◆ PAYBOR Sin hipotecas

◆ PAYBOR Cristóbal Bordiu, 35 (Metro Ríos Rosas)

Sonido

◆ AMPLIFICADOR alta fidelidad, 17 más 17 vatios, 7.990 pesetas. Bafles, tres altavoces, 25 vatios, 3.490 pesetas. Giradiscos Garrard desde 3.790 pesetas. Equipos completos, alta fidelidad, desde 22.000 pesetas. Facilidades hasta 15 meses. Club del Disco San Bernardo, 5 (junto Gran Vía).

Televisores

◆ 10.000 pesetas descontamos del televisor viejo comprando uno nuevo último modelo. Teléf. 2458818

◆ ALQUILER televisores Rentacolor Hortaleza, 23 primero. 2312045

◆ REPARACIONES televisión domicilio Ryvel. Farmacia, 8 2316272-2317499

◆ TELEVISORES sin entrada desde 490 pesetas. 2018587.

◆ TELEVISORES, todas marcas, vendemos desde 500 pesetas, sin entrada, 25 meses, sin fiador. 2769888.

Trabajo

OFERTAS

◆ CAME. EBA necesita oficiales carpinteros y maquinistas. Boldano, 14 (1.112.)

◆ COCEDERO mariscos necesita agentes y furgonetas, para autoventa, dispongan media jornada 754 03 44

◆ SE necesita técnico de organización con amplios conocimientos de cronometrador, procesos de fabricación y carga de máquinas. Llamen al teléfono 7342573. (2.590.)

◆ TALLER confección precisa maquinistas para ropa interior señora, bien retribuidas. Zabaleta, 5. 2615835 (2.402.)

◆ EMPRESA constructora necesita dos aparejadores con experiencia. Concertar entrevista: 4193766 (2.238).

◆ ALMACEN de vidrio plano necesita oficiales de 1.ª, ayudantes y aprendices. Presentarse de 6 a 8 en calle Ferrer del Río, 33 (entrada por calle Iriarte, 1). (Referencia 902.)

◆ NECESITAMOS oficiales primera electricistas instaladores exteriores. Ramón Hermanos, S. A. Rodríguez San Pedro, 13. (2.969.)

◆ NECESITASE oficial tercera tapicero para fábrica muebles de oficina Presentarse en Fivsa. Don Carlos Ruiz, 15. Pinto. Madrid. (2.143.)

◆ SE necesitan oficiales caldereros, torneros, ajustadores y fresadores. Interesados, comuníquense señor Veguín. Teléfono 2272443. (2.938.)

Varios

◆ GONZALEZ González. Revocos fachadas, patios.

◆ PINTAMOS, empapelamos. Facilidades. 416 24 90.

◆ PINTAMOS naves. Facilidades. 416 24 90.

◆ DOÑA Esperanza Ortega Juberías, con domicilio en Madrid, Santa Susana, barrio Santa María, traspasa el restaurante denominado Fiesta Brava, sito en Madrid, Sancho Dávila, 28, a don Francisco Illanas Fernández, con domicilio en Madrid. Francos Rodríguez, 74.

Ventas

◆ TELEVISORES ocasión, 3.500. 245 88 18.

◆ PARTICULAR vende muebles. 2258228.

◆ FACILIDADES, sin aumento ni aval, sastrería, confecciones señora, caballero, niño, canastilla, tejidos, tapicería. Alcó. Montera, 6, primero.

◆ INFANTIL, 275 48 33. Conde Aranda, 19. Vestidos nido abeja, desde 500 pesetas. Grandes rebajas en todos los artículos.

◆ DISCOS, musicassettes, baratísimos. 2470439.

◆ OCASION, radio estéreo Grunding, nueva. 2470439.

BOLSA DE LA PROPIEDAD INMOBILIARIA

ALQUILERES

◆ BUHARDILLA o piso pequeño en Madrid viejo. Preferible alrededores de plaza Mayor. Alquilaría amueblado. Escribir detalles a: Buhardilla. Arapiles, 13, 4.º Madrid-15.

HIPOTECAS

◆ HIPOTECAS, cualquier cantidad, rapidez, discreción. 4016321.

◆ HIPOTECAS inmejorables condiciones inmediatamente 2273850.

◆ HIPOTECAS 24 horas Exclusivas Merino Marqués Urquijo, 10.

◆ HIPOTECAS rapidísimamente primeras, segundas todas cantidades igualmente colocamos capitales garantizadísimos. Franco. Bravo Murillo, 4. 2248558

◆ HIPOTECAS urgentemente Madrid y provincias. Fermar. Bravo Murillo, 290 279 17 57 279 20 76.

◆ CABE le proporcionamos cualquier cantidad Consúltenos 275 87 09

◆ LETRAS pisos compramos rapidísimamente, cualquier cantidad Beltrán ras. rapidísima tramitación Fuencarral, 100

◆ HIPOTECAS rapidísimas Beltrán. Fuencarral, 100.

◆ HIPOTECAS, 24 horas Exclusivas Merino. Fuencarral, 23

◆ HIPOTECAS, 24 horas Exclusivas Merino. Padilla, 58.

NAVES Y LOCALES

◆ LOCALES comerciales económicos. Informes 4192357

TRASPASOS

◆ TEODORO Sarabia Herrero traspasó Huéspedes Chabel, calle Barcelona, 2, segundo, a Antonio Burgos Aponte.

◆ URGEME, en propiedad, hostal céntrico; mínimo, veinticinco habitaciones. 2217492.

URBANAS

◆ PISOS tres dormitorios, parquet. Calle Mariano Fernández. 1 Metro Estrecho.

◆ VENDO piso General Pardiñas, 95 metros. 800.000 contado. No agencias. 2210286. Horas: 7 a 9 noche. Pérez Vicente.

◆ VENDO piso pueblo Fuencarral. 410 12 48.

PLAYAS ALICANTE
San Juan, Benidorm y Alvir
Venta pisos, apartamentos y chalets
INMOSOL
Gral. Perón, 4, 2.º B
Teléf. 253 89 85

TEATRO ESLAVA
MIERCOLES 11 NOCHE
COMPAÑIA PACO MARTINEZ SORIA

de ANTONIO PASO y JOAQUIN ABATI
NUEVA VERSION
2.º AÑO CONSECUTIVO
Autorizada para mayores de 14 años
¡CARCAJADAS CONTINUAS!

Cine TIVOLI
¡HOY, ESTRENO!
¡¡¡A TODO COLOR!!!

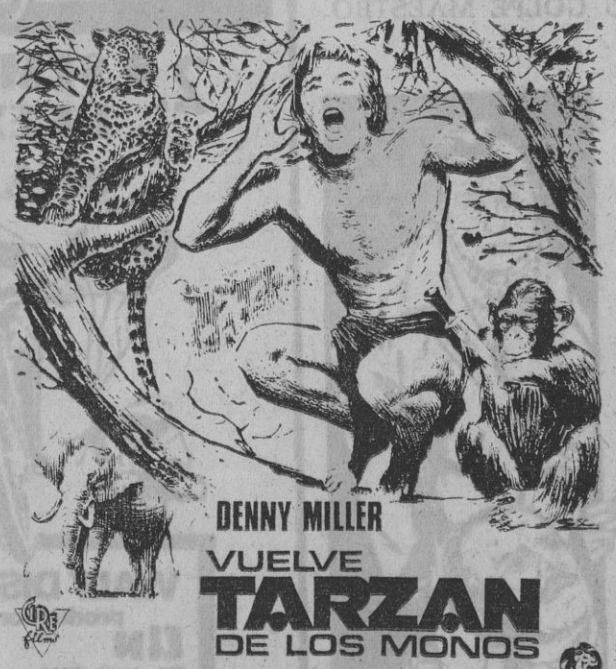

DENNY MILLER
VUELVE
TARZAN
DE LOS MONOS
JOANNA BARNES / CESARE DANOVA
ROBERT DOUGLAS / TECHNICOLOR / DIRECTOR: JOSEPH NEWMAN
MGM
El grito de Tarzán pone en guardia a toda la selva. El mayor contingente de fieras salvajes visto en una película. ¡Elefantes, cebras, chimpancés, leones, cocodrilos, hipopótamos...! Toda la fauna salvaje en trepidante y espectacular estampida
Autorizada para todos los públicos

SI DUDA EL QUE AMA,
SI DUDA EL QUE CREE,
¿COMO NO VA A DUDAR
EL QUE ODIA?
LA DUDA
Sobre una obra de GALDOS
FERNANDO REY
ANALIA GADE
Dirección: RAFAEL GIL
CINERAMA

M.C.D. 2022

LUIS GARDEY, EN MEJICO

A estas horas habrá llegado a Méjico Luis Gardey, tras actuar en la televisión puertorriqueña, en el «Show Rambler Toyota», con Paquito Cordero. En Méjico tiene también actuaciones en la televisión y otras, cara al público, en distintos locales de la capital azteca.

SALOON
RESTAURANTE
CAFETERIA
COCKTAIL - BAR
Claudio Coello, 41
Teléfono 226 34 44
NUEVA DIRECCION

De nuevo en Madrid la rutilante belleza de la vedette Bebe Palmer, en esta ocasión en Nueva Romana.

BEBE PALMER, EN NUEVA ROMANA

Bebe actúa indistintamente en revista o music-hall, y este año, hasta una próxima formación de revista, lo ha iniciado en la sala de la carretera de La Coruña.

IMPERATOR BOITE
PRIMERA SALA DE JUVENTUD
Fernández de los Ríos, 59 (Argüelles). Teléfono 243 60 44
TODAS LAS TARDES
LOS ROBERTS

La Toja
Los más selectos MARISCOS, recibidos diariamente del litoral gallego
COMEDORES PARA BANQUETES Y COMIDAS DE NEGOCIOS
(Local climatizado)
RESTAURANTE TIPICO GALLEGO
Siete de Julio, 3 — Mayor, 35 (ampliación)
RESERVAS: 266-46-64

BARRIO LATINO BOITE
C. SEGOVIA, 19 (bajo Viaducto)
TELEF. 265 12 82
EXITO DEL DUO SUDAMERICANO
LOS CONDES
CANTANDO A HISPANOAMERICA
SIEMPRE EL SABOR DEL COMBO BARRIO LATINO
Cantan: BONIATO y M. BARRETO

CHELSEA BOITE
Cuesta de Santo Domingo, núm. 18
Teléfono 247-10-25
INTERNACIONAL SEXY SHOW
EMY GAMAR Y PIER ANGELI

Boston
Pizzería - Cafetería
Especialidad:
OSSO-BUCCO
Arenal, 15 - Teléf. 248 51 89

NARVAEZ
NARVAEZ, 42
CINE Canciller
FINAL AVENIDA DONOSTIARRA
INFANTE
Cine MONUMENTAL
ALVI
García Morato (esquina ríos rosas)
JUAN de AUSTRIA
General Mola, 291
LOS ANGELES
GENERAL RICARDOS, 188
LIDO

HOY, LUNES, ESTRENO
TERRY THOMAS, JOSE L. LOPEZ VAZQUEZ, JUANJO MENENDEZ, TRES CEREBROS DEL ROBO ACOMETEN SU GOLPE MAESTRO

PARA MAYORES DE 18 AÑOS

ALCALA PALACE
3.ª SEMANA DE EXITO
Mayores de 18 años

IMPERIAL
2.ª SEMANA DE EXITO

WALT DISNEY productions
UN EJECUTIVO MUY MONO
TECHNICOLOR
AUTORIZADA PARA TODOS LOS PUBLICOS

UNIVERSAL CINEMA
Pº ROMA 17
¡LA POLICIA DETIENE!
¡LA JUSTICIA ABSUELVE!
¡LA CORRUPCION EJECUTA!

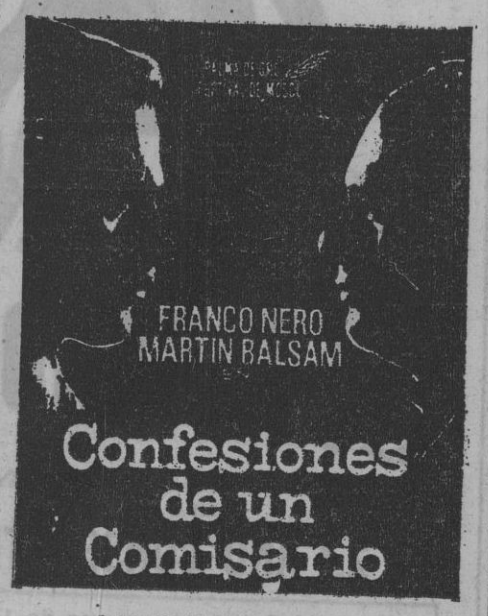

MAYORES 18 AÑOS

M.C.D. 2022

CARTELERA DE ESPECTACULOS

TEATROS

ALCAZAR. — Viernes día 2, 10,45 noche, presentación compañía Zori-Santos y Lina Morgan en el estreno de Un, dos, tres... cásate otra vez (de M. Baz y maestro Fernando G. Morcillo). Con la supervedette inglesa Diana Darvey.

ALFIL EL DE LA CALLE DEL PEZ. Hoy no hay funciones por descanso compañía. Mañana, 7,30 tarde y 11 noche: Charly, no te vayas a Sodoma (de Luis Portolés) Representado por Los Celtas Cortos. ¡Musical! ¡Crítico! ¡Humorístico! Dirección: Justo Pastor. Espectáculos infantiles Santy el Mago. Sábados y domingos, 5,30 tarde.

ARNICHES (Cedaceros, 7. Teléfono 222 49 91).—7 y 11: Si a usted le gusta reírse, divertirse, pasarlo bien..., entonces no lo dude, hoy debe ver Superboeing. 5.ª temporada de éxito compañía Luis Varela. Adaptación: Alberto Closas. Garantizamos dos horas de carcajadas continuas.

ARLEQUIN (San Bernardo, 5. Metro Santo Domingo. salida Gran Vía. Compañía titular Empresa y dirección: Arturo Serrano).—Todos los días, 7 y 11: Exito extraordinario de La voz que viene de muy lejos (de Luis Castresana y Alfonso Paso). ¡Apasionante! ¡Misteriosa! ¡Interesantísima! Formidable interpretación de Ana María Vidal, con Luisa María Payán, Antonio Campos y Ernesto Aura. «Persiste el misterio hasta el último minuto», Adolfo Prego, «A B C». Jueves, descanso.

BEATRIZ (Hermosilla, 15 Teléfono 2264626).—7 y 11: Tiempo de espadas (de Jaime Salom). ¡Una de las obras más trascendentes de nuestro teatro contemporáneo! Dirección: José María Loperena. ¡A petición del público!, domingos, funciones 4,30 y 7,15.

BELLAS ARTES (Teléf. 2324437). 7 tarde y 10,45 noche: Compañía Lope de Vega. Conchita Velasco y Carlos Ballesteros en Abelardo y Eloísa (de Ronald Millar). Con Ramón Durán, Margarita Calahorra y Josefina Díaz. Dirección: José Tamayo. ¡El más sorprendente espectáculo teatral!

BENAVENTE (2221864. Plaza Vázquez de Mella, 3).—7 y 11: José Sacristán, Roberto Camardiel en Balada de los tres inocentes (de Pedro Mario Herrero). Con Mary Paz Pondal, Manuel de Blas Alfredo Cembreros y Joaquín Roa. Colaboración, María Luisa Ponte Dirección: Cayetano Luca de Tena.

CALDERON.—7, 10.45. Presentación de la gran compañía de revistas de Andrés Pajares en Más vale pájaro en mano...! (de Ortega Pajares, Gómez de Segura) Música, de Aznararete. ¡Un alarde espectacular y de comicidad! Con Manolito Díaz, la supervedette Vicky Santel y Anita Luna y el ballet inglés de Jerry Johnson.

CLUB (Bajos Palacio Música).—7 y 11. Compañía comedias cómicas Manolo Gómez Bur La sonera (de Robert Lamoreux). Versión, de Juan José de Arteche. Con Clara Súñer y la colaboración extraordinaria de Aurora Redondo. ¡El mayor éxito cómico actual de París y de Madrid!

COMEDIA.—Hoy no hay funciones por descanso de la compañía. Mañana, Adolfo Marsillach, 7,15 y 11 noche: Sócrates (de Enrique Llovet). «El primer hombre muerto por decir lo que pensaba.»

COMICO.—Hoy no hay funciones por descanso compañía. Mañana, 7, 11. ¡Hacia las 500 representaciones! Nuria Torray en Mirandolina... Con Alfonso del Real y Ramón Corroto. Dirección: Guerrero Zamora. Domingos, 4,30, función a precios populares.

ESLAVA (266 54 40). Miércoles, 11 noche: Compañía Paco Martínez Soria presenta, por 2.º año consecutivo, la nueva versión de El gran tacaño (de Paso y Abati). Autorizada para mayores de 14 años. ¡Carcajadas continuas!

ESPAÑOL (2212247).—Hoy no hay función por descanso de la compañía. Mañana, 7 y 10,30: Compañía Nacional presenta La muerte de Danton (de Georg Büchner). Versión: Emilio Romero. Con Javier Loyola, Berta Riaza, Germán Cobos. Director: González Vergel. «Dos horas de apasionante y polémico espectáculo.» Jueves y sábados, localidades con cincuenta por ciento descuento.

FIGARO (Tel 2391645).—7 y 11: ¡Cuarta temporada consecutiva de la comedia más divertida de los últimos años! Marí Carmen Prendes, Carlos Muñoz, José Cerro y Rosa Fontana en ¡Una noche en su casa..., señora! Con Estela Alvarado Colaboración: Jesús Enguita

GOYA (Tel. 2253217). — Hoy no hay funciones por descanso compañía. Mañana, 7 tarde y 11 noche: ¡La mejor risa de Madrid! José María Mompín, Paula Martel en Milagro en Londres (de José María Bellido). Con María Isbert, Nemy Gadalla y Carlos Ruiz. Colaboración extraordinaria de Pedrín Fernández. Actriz invitada Rosario García Ortega. Dirección: Luis Balaguer.

INFANTA ISABEL (Teléf. 2214778. Empresa y dirección: Arturo Serrano).—Hoy no hay funciones por descanso compañía. Mañana, 7 y 11: Compañía Arturo Fernández en Pato a la naranja. ¡Un auténtico éxito mundial! Domingos, función especial a las 4,30 tarde Jueves, 300 representaciones.

LARA (2211631).—Hoy, descanso compañía. Mañana, 7 y 11: Mary Carrillo, Amparo Baró, Manuel Galiana, Manuel Gallardo en Los buenos días perdidos (de Antonio Gala). Dirección: José Luis Alonso. Premio Nacional a la mejor comedia de la temporada.

LATINA (Tel. 2652835. Revistas Colsada).—7 y 10,45: La nueva pareja cómica Viky Lusson-Juanito Navarro en la superrevista de gran espectáculo Tu novia es... mi mujer Un éxito cómico La revista que Madrid esperaba. Deslumbrante presentación Montaje espectacular Ballet Gin-Pak. Coreografía: Alfredo Alaria Localidades con cinco días

MARAVILLAS.—Hoy, descanso. Mañana, 7 y 11: ¡Sé infiel y no mires con quién! ¡Un espectáculo histéricamente divertido, en su séptimo mes de arrollador éxito cómico!

MARIA GUERRERO (4194769). — Hoy, 7 y 11. Los caciques (de Carlos Arniches). Con María Fernanda D'Ocón, José Bódalo Gabriel Lloopart y compañía titular. Director: José Luis Alonso Decorados y figurines: Mingote «La obra más cómica de todos los tiempos.» Jueves y sábados, localidades con cincuenta por ciento descuento Autorizada ¡Ultimos días!

MARQUINA (Prim, 11. Teléfono 2318467).—13 de febrero, estreno. Amparo Soler Leal, Julio Núñez y Charo Soriano en La señorita Julia (de Strindberg). Versión libre de Lorenzo López Sancho. Dirección: Adolfo Marsillach.

MARTIN.—Hoy descanso compañía. Mañana, 7 tarde y 11 noche: Compañía Cecilio de Valcárcel con el gran éxito cómico Un sereno debajo de la cama. Cuatro años de éxito ininterrumpido.

MUÑOZ SECA (Plaza del Carmen. 221 90 47).—Hoy descanso compañía. Mañana, 6.30 y 8.30: Mi chica la minifaldera. Con Angel de Andrés.

MUÑOZ SECA. — Hoy, 8.30 y 11: Oración de la tierra. Ritual flamenco de Alfonso Jiménez, con la genial Fernanda Romero y Diego Clavel.

PEQUEÑO TEATRO MAGALLANES, 1 Hoy no hay funciones por descanso.

REINA VICTORIA.—7 y 11: Compañía Julia Gutiérrez Caba con María José Alfonso, Emilio Gutiérrez Caba en La profesión de la señora Warren (de Bernard Shaw). Con Manuel Díaz González y Raúl Sender. Dirección: Manuel Collado. Martes, descanso compañía.

VALLE INCLAN (Torre de Madrid. Tel. 2411389).—7,15 y 11: Compañía Ismael Merlo-Vicky Lagos en El rey de las finanzas (de Juan Ignacio Luca de Tena). Con José M.ª Escuer, Luis Lasala y Alberto Bové. Colaboración: Encarna Paso Dirección: Cayetano Luca de Tena.

ZARZUELA (Teléfono 221 43 41).—Hoy, 7 tarde y 10,45 noche: Compañía Lírica Nacional presenta la nueva versión escénica de El barberillo de Lavapiés (de Luis Mariano de Larra) Música de Barbieri. Intérpretes, tarde: Josefina Meneses, María Dolores Travesedo, Francisco Ortiz, Luis Villarejo. Noche: Mari Carmen Ramírez, Marieli Merino, Eladio Pieteve, Luis Villarejo. Coro, ballet español Antología, rondalla y orquesta titular. Dirección musical: Manuel Moreno Buendía. Dirección: José Tamayo.

¿CONOCE A SORAYA EN LA INTIMIDAD?
SORAYA
NARANJAS DE MONTAÑA.

CAFES-TEATROS

BIOMBO CHINO (Isabel la Católica, 6. Tels. 2485081-82).—Tardes, orquestas. Noches: a las 1,30, éxito arrollador de Venancio Muro en Yermo. Drama para llorar de risa, original de Pajares, Bariego y música de Areta. Con la compañía de minicomedias integrada por Amparín Gómez, Anita Luna, Jesús Molina, Patricia Alonso, Loren Montero, Miguel Mateo y Angela Ayllón. A las 11,45, Historias en la intimidad, por la compañía vodevil. 3,15: Sexy-Show... y baile hasta la madrugada con las más fabulosas orquestas.

ISMAEL (Plaza Santa Ana, 9. Teléfono 232 90 93).—11,30 y 1,15 noche. Más de 1.500 representaciones de ¿Quiere ser polígamo? (de Xavier Lafleur y música de Alfonso Santisteban). Protagonizada por Juan José Otegui, Rosa Alvarez, Celia Ballester, Mario Simón y M. Angel Ayones.

KING-BOITE-TEATRO (Avenida José Antonio, 34, entrada por Mesonero Romanos. Tel. 2321524). Presenta Mujercita insignificante (de Alvaro de Laiglesia). Con Mónica Randall y Luis Morris (en un ministro del Opos). 4.º mes de éxito! Funciones: 11,30 y 1,30. Tardes, discoteca.

LA FONTANA (Teatro-boite-restaurante. Calle Orense, 11).—Todos los días a la una y cuarto de la madrugada. Más de un año en cartel del espectáculo musical más discutido de la actual temporada: Bailando se entiende la gente (de G. Segura y A. Millán). Con Diana Lorys, Gela Geisler, Eva León, Silvana Sandoval, Magdalena Luque, Ricardo Garrido, Rogelio Madrid, Pepe Bastida, Enrique Ciurana, Paloma Cela y Manolo Peiró. Dirección: Alonso Millán. Reserva de mesas: teléfono 2530059. Tardes, discoteca.

TEATRO DISCOTECA STEFANIS (Bravo Murillo, 28. Teléfonos 2575403-2578075). — Angeles Hortelano y Lucío Romero en el show cómico-musical sicodélico con humor negro y... todo lo demás. ¡Diviértase y baile hasta la madrugada!

CINES

SESION NUMERADA

ALCALA-PALACE (Alcalá, 90. 2254608).—4.30, 7, 10.45: Las perversas solteronas. Color. El terror ya no puede alcanzar más suspense después de esta película. 18 años.

ALBENIZ - CINERAMA.—7, 10.45: Cabaret (Berlín, 1931).

AMAYA.—4, 7, 10.15: El juez de la horca (Paul Newman, Ava Gardner, Jacqueline Bisset, Anthony Perkins, John Huston). 70 m/m. Para 18 años y mayores de 14 acompañados 8.ª semana.

AVENIDA (2217571). — 4.30, 7, 10.45: Klute (Jane Fonda, Donald Sutherland). Director: Alan J. Pakula. Panavisión Technicolor. ¡El extraordinario y audaz film por cuya interpretación Jane Fonda obtuvo el Oscar 1971 a la mejor actriz del año! 10.ª semana.

BENLLIURE.—6.45, 10.30: Macbeth Un film de Roman Polanski. 70 m/m. Color. Por el largo metraje, rogamos puntualidad

BULEVAR (Alberto Aguilera, 56).—4.30, 7, 10.30: Las juergas del señorito (Arturo Fernández Cassen, Antonio Garisa).

CALLAO.—7 y 10.45: Experiencia prematrimonial (Ornella Muti, Alessio Orano). Color. 70 m/m. Mayores 18 años

CAPITOL.—7, 10.30: Y después le llamaron el magnífico. Color. Terence Hill Mayores 14 años y menores acompañados.

CAPOLS III.—7 y 10.45: La mansión de la niebla (Analía Gadé). Color. Mayores 18 años. ¡Escalofriante!

CONDE DUQUE. — 4.15, 7, 10.45: Círculo de fuego (Gregory Peck, Pat Quinn) 70 m/m. 3.ª semana.

COLISEUM.—7, 10.45: ¿Qué me pasa, doctor? (Barbra Streisand y Ryan O'Neal) Technicolor 21 semanas de diversión de todo Madrid. Mayores 14 años.

CONSULADO.—7 y 10.45: La mansión de la niebla (Analía Gadé, Evelyn Stevart, Andrés Resino). Color. Mayores 18 años. ¡Escalofriante!

EL ESPAÑOLETO-ESTEREORAMA. — 7, 11: X y ZEE (Salvaje y peligrosa) Color Elizabeth Taylor. ¡Por fin, maravillosa proyección y perfecta sincronización sonido-imagen!

FUENCARRAL.—7 tarde, 10.45 noche: Le seguían llamando Trinidad (Terence Hill, Bud Spencer). Eastmancolor. Techniscope Tolerada

GRAN VIA. — 7, 11. La curiosa. Eastmancolor. Patty Shepard, Máximo Valverde. ¡La sorpresa del cine español 1973!

LOPE DE VEGA.—7, 11: Chato, el apache. Technicolor. Charles Bronson, Jack Palance.

LUCHANA.—7, 10.45: Frenesí.

MOLA (General Mola, 90 Teléfono 2623601).—4.30, 7, 10.30: Las juergas del señorito (Arturo Fernández, Cassen, Antonio Garisa).

PALACIO DE LA MUSICA. — 6.15, 10: El padrino (Marlon Brando). Technicolor. Por el largo metraje rogamos puntualidad.

PALACIO DE LA PRENSA. — 7 y 10.45: El oro de nadie (Catlow) (Yul Brynner, Richard Crenna, Daliah Lavi). Color. Mayores 18 años.

PALAFOX (El mejor cine de Europa).—6.15, 10: El padrino (Marlon Brando). Technicolor.

PAZ-TODD-AO.—7, 10.45: ¡Alarma! Vuelo 502, secuestrado (Charlton Heston, Ivette Mimieux) Technicolor. Mayores 14 años.

PRINCESA.—7 y 10.45: La mansión de la niebla (Analía Gadé, Evelyn Stevart, Andrés Resino). 70 m/m. Color. Mayores 18 años. ¡Escalofriante!

PROYECCIONES - CINERAMA.—7 y 10.30: Como liebre acosada (Jean-Louis Trintignant, Robert Ryan, Lea Massiari). ¡Un film de René Clement! Mayores 18 años y mayores de 14 años acompañados.

REAL CINEMA - CINERAMA. — 7, 10,30: María, reina de Escocia.

REX.—Numerada, 7 tarde. Continua 11 mañana y 9,30 noche: Sueños de seductor.

RIALTO.—7, 10,45: Las tentaciones de Benedetto (Nino Manfredi, Delia Boccardo, Lionel Stander). 5.ª semana

RICHMOND.—7, 10,45: Frenesí.

ROXY A. — 7 y 10,45: La mansión de la niebla (Analía Gadé, Evelyn Stevart, Andrés Resino). Color. Mayores 18 años. ¡Escalofriante!

ROXY B.—7, 10,45: El hombre de la Mancha. 70 mm. Technicolor. Sofía Loren. ¡Un maravilloso espectáculo! Mayores 14 años y menores acompañados.

SALAMANCA.—4,30, 7, 10,45: Melody (Jack Wild Mark Lester, Tramcy Hyde). Color. 70 m/m. Mayores 18 años y de 14 acompañados padres o tutores. 10.ª semana.

TORRE DE MADRID.—7, 10,45: Frenesí.

VERGARA.—7 y 10,45: Una mujer sin amor (Trish van Devere, Monte Markham). Color. ¡Vibrante! ¡Apasionada! Mayores 18 años.

SALAS ESPECIALES

ALEXANDRA.—Continua 4. Numerada, 10,45: The boy friend (El novio). Apta. V. O. subtitulada.

BELLAS ARTES (222 50 92).—Continua: Juguetes rotos (de Summers). Pases: 6,45 y 9,55 y Metamorfosis (de Jacinto Esteva). Pases: 5,10, 8,10 y 11,25. Precio especial estudiantes.

FILMOTECA NACIONAL (Cinestudio California, Andrés Mellado, 47). Continua 4: Prevert: L'affaire est dans le sac V. O. subt. esp. Voyage surprise. V. O. subt esp. París la belle. V. O. Notre Dame de París (de Delanney), Gina Lollobrigida y Anthony Quinn. Francia. V. esp.

GALILEO.—5: Prana.

PALACE.—Continua 4,30: Diario di una schizofrenica (de Nelo Risi). Con Ghiskaine D'Orsay y Margarita Lozano Pases película: 4,50, 6,55, 9 y 11,05.

PEÑALVER.—Continua 4,30: Brotherly love (de J. L. Thompson). Con Peter O'Toole y Susannah York.

POMPEYA.—Continua 11,15. Numeradas, 7 y 10,45: Brotherly love (de J. L. Thompson). Con Peter O'Toole y Susannah York.

ROSALES.—Continua 4.30: La salamandre (La salamandra) (de Alain Tanner). Con Bulle Ogier. Pases película: 5,05, 8 y 10,45.

SESION CONTINUA

ALVI.—5: Ella, ellos y la ley. Eastmancolor. López Vázquez, Juanjo Menéndez.

APOLO.—4: Delirios de grandeza (Louis de Funes, Yves Montand). Para 14 años y menores acompañados. Y Los encantos de la gran ciudad.

ARAGON.—4,30: Los indeseables y No firmes más letras, cielo. 14 años.

ARGENTINA (Gran San Blas. Teléfono 2065307).—5 tarde: Corrupción y Triángulo. Mayores 18 años.

AZUL.—3,30: Así no se trata a una dama.

BAHIA.—4: Guapo heredero busca esposa y Billy el defensor.

BARCELO.—Continua 4,30: Maciste contra los monstruos (estreno) y Los aristogatos (Walt Disney). Tolerado para todos los públicos.

BILBAO.—5: El oro de nadie (Catlow) (Yul Briynner, Richard Crenna, Daliah Lavi). Color. Mayores 18 años.

BRISTOL. — 5: Arizona vuelve y La víctima designada (Pierre Clementi, Tomás Millan). Color. Mayores 18 años.

CANCILLER.—5: Ella, ellos y la ley. Eastmancolor. López Vázquez, Juanjo Menéndez.

CANDILEJAS.—4: Marido infiel y Las petroleras.

CAPRI.—4,30: De repente, la oscuridad y Los forajidos de Río Bravo.

CARLTON.—5: Un paraíso a golpes de revólver.

CARRETAS.—10 mañana: El caso de las dos bellezas y Yo soy vuestro verdugo

CARTAGO. — Continua 5: Mando perdido y French Connection (Contra el imperio de la droga).

CERVANTES.—4,30: Accidente sin huella y Trasplante de un cerebro. Ambas color.

CIUDAD LINEAL. — 5: La familia Crompton y La celada (Oliver Reed). Color Mayores 18 años.

COIMBRA.—5. El candidato y Simplemente María. 14 años y menores acompañados.

CONCEPCION.—4: Más peligrosas todavía y Las petroleras.

COPACABANA.—5: El candidato y Simplemente María. 14 años y menores acompañados.

CHUECA. — 4: Los esclavos más fuertes del mundo y Millonario por una pata Toleradas.

DRUGSTORE CINEMA.—Continua 11 mañana: Un paraíso a golpes de revólver.

EMPERADOR (2431151).—Continua 4: Duffi el Unico y El secreto de Santa Vittoria. Ambas color. Cinemascope. 18 años.

EUROPA.—4: El candidato y Simplemente María. 14 años y menores acompañados.

FALLA.—5: Follón en el hospital y Las petroleras.

FANTASIO.—4,30: Delirios de grandeza (Louis de Funes, Yves Montand). Para 14 años y menores acompañados.

FATIMA (Avda. Nuestra Señora de Fátima, 15. Tel. 2288185. Carabanchel Bajo).—5: Triángulo y El amargo sabor del miedo.

FELIPE II.—4,30. Una droga llamada Helen y El último valle.

GARDEN.—5: El oro de nadie (Catlow) (Yul Briynner, Richard Crenna, Daliah Lavi). Color. Mayores 18 años

GAYARRE.—4,30: Delirios de grandeza (Louis de Funes, Yves Montand). Para 14 años y menores acompañados.

IDEAL.—5: El hombre del Sur y Contra el imperio de la droga. ¡Impresionante!

IMPERIAL.—Continua 10 mañana: Complementos y Un ejecutivo muy mono (Walt Disney). Technicolor. Tolerada

IMPERIO (2288557. Carabanchel). Continua 4,30 Thompson 1880 y El puente de Remagen. 18 años.

INFANTAS.—4: Delirios de grandeza (Louis de Funes, Yves Montand) y El hombre que se quiso matar. Para 14 años y menores acompañados.

INFANTE.—5: Ella, ellos y la ley. Eastmancolor. López Vázquez, Juanjo Menéndez.

JUAN DE AUSTRIA.—5: Ella, ellos y la ley. Eastmancolor. López Vázquez, Juanjo Menéndez.

KURSAL. 5: Arizona vuelve y La víctima designada (Pierre Clementi, Tomás Millan). Color. Mayores 18 años.

LENX (2410087).—5: 36 horas en el infierno y ¿Dónde está el frente? 14 años y menores acompañados.

LIDO.—5: Ella, ellos y la ley. Eastmancolor. López Vázquez, Juanjo Menéndez.

LICEO.—5: El oro de nadie Catlow) (Yul Briynner, Richard Crenna, Daliah Lavi). Color. Mayores 18 años.

LISBOA. — 5: Arizona vuelve y La víctima designada (Pierre Clementi, Tomás Millan). Color. Mayores 18 años.

LOS ANGELES.—5: Ella, ellos y la ley. Eastmancolor. López Vázquez, Juanjo Menéndez.

MADRID. — Continua 10 mañana. Doble programa de riguroso estreno: Simplemente María y Yo los mato y tú cobras la recompensa. Ambas color. Cinemascope. Mayores 14 años y menores acompañados. 3.ª semana.

MAGALLANES.—4: El candidato y Simplemente María. 14 años.

MARVI.—5: Sin un adiós y Simplemente María. 14 años y menores acompañados.

METROPOLITANO.—4: Triángulo y El amargo sabor del miedo.

MONACO.—5: Las petroleras.

MONTECARLO.—5: Llueve sobre mi corazón y Contra el imperio de la droga. ¡Impresionante!

MONTERA.—11 mañana: Una mujer sin amor (Trish van Devere, Monte Markham). Color ¡Vibrante! ¡Apasionada! Mayores 18 años. Pases: 11,20, 1,20, 3,20, 5,20, 7,20, 9,20, 11,20.

MONUMENTAL.—Continua 5: Ella, ellos y la ley (José Luis López Vázquez, Juanjo Menéndez).

MORASOL.—5: Guapo heredero busca esposa y A las nueve de cada noche.

MURILLO.—Continua 4: Un hombre de hoy y Con los dedos cruzados.

NARVAEZ.—5: Ella, ellos y la ley. Eastmancolor. López Vázquez, Juanjo Menéndez.

ODEON.—5: Arizona vuelve y La víctima designada (Pierre Clementi, Tomás Millan). Color. Mayores 18 años.

OPORTO. — 5: Arizona vuelve y La víctima designada (Pierre Clementi, Tomás Millan). Color. Mayores 18 años.

ORAA.—4,30: El indio Black y Max y los chatarreros.

PRINCIPE PIO.—3,30: Los tarantos y El pequeño gran hombre.

PROGRESO.—5: El oro de nadie (Catlow) (Yul Brynner, Richard Crenna, Daliah Lavi). Color. Mayores 18 años.

REGIO.—5: El oro de nadie (Catlow) (Yul Briynner, Richard Crenna, Daliah Lavi). Color. Mayores 18 años.

RIVIERA (2650755).—5: La venganza de Spartaco y Miguel Ttrogoff. Tolerado.

SAINZ DE BARANDA.—4: No le busques tres pies... y Combate de gigantes Tolerado.

SAN CARLOS.—Continua 4 tarde: La mansión de los crímenes y El secreto de Santa Vittoria. Ambas color. Cinemascope. 18 años.

SOL.—10 mañana: No-Do (estreno). El acecho y Garringo.

TIVOLI.—4,30: Vuelve Tarzán de los monos (Denny Miller, Joanna Barnes). Tolerada.

UNIVERSAL CINEMA (4018686).—5: Confesiones de un comisario. Color. 4.ª semana.

URQUIJO.—5: Un paraíso a golpes de revólver.

VALLEHERMOSO.—5: Duelo de pillos y La celada (Oliver Reed). Color. Mayores 18 años.

VELAZQUEZ.—5: El oro de nadie (Catlow) (Yul Brynner, Richard Crenna, Daliah Lavi). Color. Mayores 18 años.

VERSALLES.—5: Arizona vuelve y La víctima designada (Pierre Clementi, Tomás Millan). Color. Mayores 18 años.

VICTORIA.—5: La mansión de la niebla (Analía Gadé, Evelyn Stewart, Andrés Resino). Color. Mayores 18 años ¡Escalofriante!

VOZ.—5: El amargo sabor del miedo y Triángulo.

SALAS DE FIESTA

ALAZAN (Paseo Castellana, 24. Tel. 2760017).—Encanto y belleza, con las más explosivas y fabulosas vedettes y orquestas.

BIOMBO CHINO (Isabel la Católica, 6. Tels. 2485081-82).—Tardes: orquestas. Noches: a la 1,30, éxito arrollador de Venancio Muro en Yermo. Drama para llorar de risa original de Pajares, Bariego y música de Areta. Con la compañía de minicomedias integrada por Amparín Gómez, Anita Luna, Jesús Molina, Patricia Alonso, Loren Montero, Miguel Mateo y Angela Ayllón. A las 11,45: Historias en la intimidad por la compañía vodevil. 3.15: Sexy-show... y baile hasta la madrugada con las más fabulosas orquestas.

BOITE LA STRADA (Augusto Figueroa, 17, semiesquina Hortaleza Tel 2319173).—Grandes atracciones. Laborables, 10 noche Festivos, tarde y noche.

BOLERA CLUB STELLA (Arlabán, 7 Tel. 2310192).—Té-baile todas las tardes

CANAIMA (Marcelo Usera, 84 Teléfono 2693132).—Ambiente. Toño y su ballet. Tinita Chávez, Mónica, Miner y su conjunto. 40 vedettes.

CARNABY STREET (Londres, 12. Tel. 2558001).—La boite de las bellezas. Tardes y noches.

CISNE NEGRO [illegible] Trío musical Los Tres de la Bahía. Ballet Español Los Puntales. [illegible] Almendros cantante búlgara Greta Servesova. Cantante española Cristina España, bailarina argentina Elsa Pagano y el mejor desfile de mujeres.

CLUB BELLAS ARTES (Alcalá 42, Marqués de Casa Riera, 2, 1.ª planta. Metro Banco de España 2310453).—La sala de baile más céntrica preferida por la juventud selecta. Triunfan dos fabulosas orquestas: Escobarino y Los Xuyos y Luis Aisa y su orquesta, y la extraordinaria cantante griega Titika. Bailes sábados y festivos. Amplios salones para bodas y banquetes.

FOLIES (Paz, 11. Tel. 2312440).—Presenta, 1,30 noche, Fernando Vargas, María, Sandy, etc. 150 pesetas, incluídos consumición, espectáculos e impuestos.

J'HAY (La sala de fiestas de actualidad).—Presentación de Escamillo. ¡Sensacional! María Dolores, Carmen de Sanlúcar, Villanueva, Isabel y Manolo y las orquestas de Carmelo Larrea y Juanito Sánchez.

J & J.—Discoteca, plaza del Callao, 4

LIDO (Alcalá, 20. Tel. 2320712). Presenta 12 noche el espectáculo de Miguel de los Reyes. 1,30, la superproducción Gran Hotel. Con Ingrid Garbo y Fernando Esteso. 3,45, Amina, Dos magníficas orquestas.

MICHELETA CLUB (Plaza Santo Domingo. Tel. 2485055).—Presenta el espectáculo más divertido del momento, con el mini-show revista de Alfonso Lusson Love es toro ¡Risa, locura juerga, ja, ja, ja, el despiporre! ¡No se lo pierda! Disfrute de una noche feliz a carcajadas y baile al ritmo del mejor conjunto músico-vocal de Juan José y los Xingus. Pase show, 1,30... ¡El mejor show de Micheleta!

MOLINO ROJO (Tribulete, 16. Teléfono 2287745).—Tarde y noche, Bob and Marion, Konyot, Ruiseñor de Castilla, Gemma Anaya, Assila. Doce noche: espectáculo típico español, con El Tupé Dos magníficas orquestas.

NUEVA ROMANA (Boite totalmente reformada Carretera Coruña, kilómetro 9,200. Teléfonos 2070061-2070333). — Presenta Bebé Pallmer, Ibon Laos, Emuy, Tino Bernal y un desfile de bellezas internacionales. Magníficas orquestas. Todas las tardes, té-baile

PASAPOGA.—Tarde y noche, las mejores atracciones y los más notables conjuntos de música de baile del momento

PIKOS (Boite-Discoteca Calle Capitán Haya, s/n. Edificio Meliá Castilla Tel. 2708200, extensión 2123).—Horario: de 7 a 9.30 y de 11 a 4 madrugada. Orquestas: Koko's 6-Nanni Janello.

TOP-LESS (Frente a Torres Blancas).—Un disparate llamado Tip-Coll para los amantes del humor.

YORK CLUB (José Antonio, 70. Teléfono 2471248).—Presenta: Nayma Cherky, Lady Eva, Samantha, etc. Magníficas orquestas. Precios corrientes. Todas las noches, espectáculos a la 1,30 y 3,30

SALAS DE JUVENTUD

BOITE IMPERATOR (Fernández de los Ríos, 59. Argüelles).—Todas las tardes.

CLUB CONSULADO (Atocha, 38).—Todas las tardes, tres orquestas colosales. Los mejores ambientes.

CLUB VICTORIA (Francisco Silvela, 48).—Todas las tardes, tres orquestas colosales Los mejores ambientes

DISCOTECA PARANINFO (Fernández de los Ríos, 67 Argüelles).—Todas las tardes.

TABLAOS FLAMENCOS

EL CORRAL DE LA PACHECA-TABLAO FLAMENCO (Juan Ramón Ximénez, 26. Tel. 4582672).—Cenas desde las 9 Abierto hasta la madrugada Todos los días, la genial Solera de Jerez ¡Unica! ¡Diferente!

PATIO DE REYES (Lagasca, 103. Tel. 2755061).—Tablao-discoteca, único en Madrid. Presenta: Amina, con su sensacional cuadro flamenco. Discoteca para que usted baile hasta las 4,30 de la madrugada. Cenas desde las nueve de la noche.

OTROS ESPECTACULOS

AQUARIUM (Maestro Victoria, 8. Tel. 2318172).—Vean crustáceos, caimanes, pirañas, caballitos de mar. Venta peces, pájaros, acuarios, alimentos.

CANODROMO MADRILEÑO (4712100. Los Cármenes - Carabanchel). — Diariamente carreras de galgos. Totalizador de apuestas. Circuito televisión. Horario: 6,30 tarde. Matinales, festivos, 11,30 mañana.

FRONTON MADRID (Dr. Cortezo, 10. 2391037).—Funciones 5,30 y 11. Raquetistas y palistas. Partidos y quinielas con apuestas.

MUSEO DE CERA DE MADRID (¡El mejor del mundo! Museo Colón. Plaza Colón. Edificio Centro Colón. Tels. 4192282 y 4192649).—¡300 personajes «casi vivos»! Fabuloso e inolvidable para niños y adultos. Abierto todos los días de 10,30 a 13,30 y de 16 a 21. Parking para 800 vehículos.

ZOO DE LA CASA DE CAMPO (Metro Batán. Autobús, 33. Plaza Isabel II).—Entrada, 9,30 a 18. Cierre, 18,30.

NARANJAS PARA MESA EXCLUSIVAMENTE
SORAYA
ETIQUETA ROJA.

M.C.D. 2022

tema impact

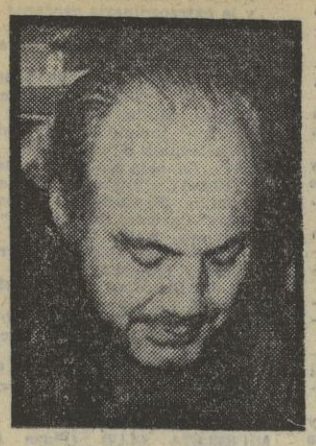

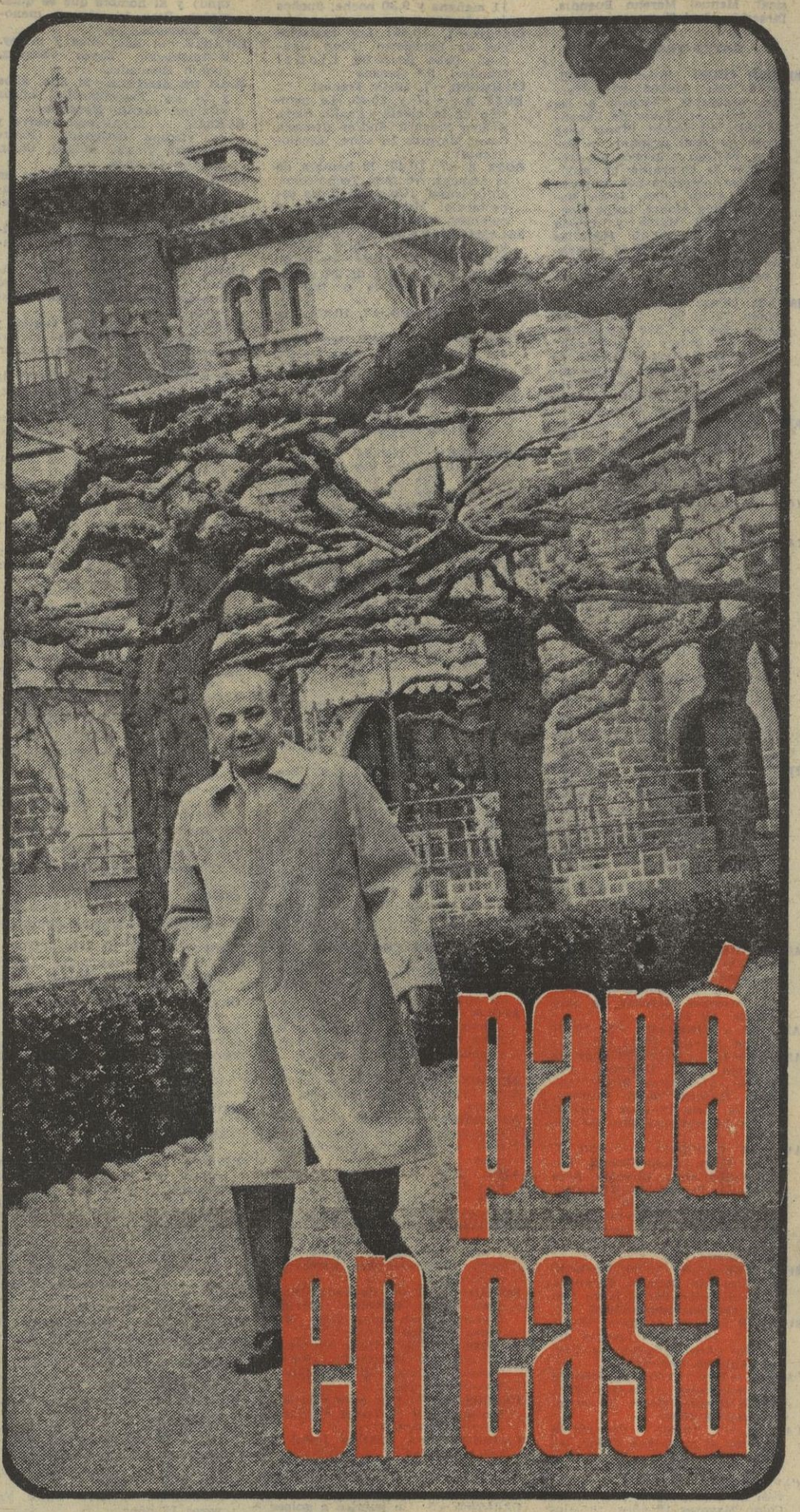

papá en casa

Nuestro reportero gráfico, José Manuel OTERO, obtuvo estas imágenes en «Villa Adriana»

LOS tres hijos del señor Huarte, el secuestrado de Pamplona, ya vuelven a sonreír. Aunque sus familiares, para evitarles sufrimientos, procuraron mantenerlos en el desconocimiento de la tragedia, que asolaba a la familia, los niños, con su natural intuición, debían de imaginar que algo raro sucedía. El noveno día del secuestro, anterior a la aparición de su padre, vi a los niños en el jardín de «Villa Adriana» con la tristeza en los ojos. ¿Sabían que éste había sido secuestrado? Es posible que sí. Tantos días sin verlo, tantas gentes a su alrededor, tanta vigilancia y algún comentario perdido forzosamente tuvieron que escamar a los pequeños.

El día en que llegó a «Villa Adriana» el secuestrado salté la tapia para obtener imágenes íntimas del momento. Empleados y familiares, que me sorprendieron cámara en ristre, con amabilidad me dijeron que en aquel momento no era posible. Perdonaron mi audacia, y respeté sus deseos.

Al día siguiente me presenté otra vez en «Villa Adriana», solitaria de periodistas.

- **Los tres hijos del secuestrado de Pamplona vuelven a sonreír**
- **Aunque, en parte, estaban ajenos a lo que sucedía, se imaginaron la tragedia**
- **"Ahora estamos muy contentos", dijeron**

Sólo rondaba la residencia un compañero de una revista madrileña. Ante mi sorpresa, las puertas se abrieron de par en par, y pude obtener las imágenes de los niños, al fin, sonrientes. Aquella noche los pequeños no habían dormido en casa.

—No hemos querido que les afectara la llegada de su padre, con barba y cansancio. Esta noche durmieron con unos familiares —me dice un cuñado de don Felipe Huarte.

Después los niños me dijeron que estaban muy contentos, porque «papá ya está en casa». Salió seguidamente, y por vez primera de «Villa Adriana», el señor Huarte, e hice cuantas fotografías quise. Mi «imprudencia» periodística había tenido, al fin, éxito.

Texto OTERO

M.C.D. 2022