EL DOLAR HABIA IDO DEMASIADO LEJOS

(MAS ALLA DE SUS PROPIAS FUERZAS)

- Las compañías americanas se desmandaron en la compra de empresas extranjeras
- Es todavía una incógnita la eficacia de las nuevas medidas restrictivas
- Problema: mantener la presencia USA en el mundo y la guerra de Vietnam

(Crónica de José María Carrascal, en página 5.)

PUEBLO

Director: Emilio Romero

NUEVA SIERRA DE MADRID
(Pinares de la Sierra del Lago de Bolarque)
El Conjunto Turístico, Residencial y Deportivo mayor y mejor del mundo
PARCELAS Y CHALETS en 100 MESES
SIN ENTRADA, SIN RECARGO
INFORMES: PROMOTORA URBANIZADORA, S. A. Goya, 47-7.ª planta-Tels. 275 40 65 y 275 02 35 y en ALBALATE DE ZORITA (Guadalajara)

Restaurante KORYNTO
PRECIADOS, 46 MADRID
APARCAMIENTO GRATUITO PARA NUESTROS CLIENTES
Mariscos recibidos diariamente en avión

Edita: Ediciones y Publicaciones Populares ● Madrid ● Depósito legal: M. 16 - 1958
Apartado 517 ● Teléfono 227 - 39 - 91 ● Redacción, oficinas y talleres: Huertas, 73

Año XXIX - Núm. 8.816 - Madrid, miércoles 3 de enero de 1968 - 32 págs. - Precio: tres pesetas

SU CORAZON LATE YA EN OTRO CUERPO

Las noticias del éxito quirúrgico de Ciudad del Cabo entrañan una victoria sobre las normas sudafricanas del «apartheid». La fotografía nos muestra a Clive Haupt, el mulato de veinticuatro años, cuyo corazón seguirá latiendo en el pecho del dentista blanco Philip Blaiberg, si éste supera el proceso de repulsa que ahora hará acto dramático de presencia. Hace sólo tres meses que Clive Haupt contrajo matrimonio; su esposa se desmayó al conocer la muerte, y tuvo que ser la madre quien autorizara a los médicos para que dispusieran del corazón del hijo. (Información en página 32.)

UNA PREGUNTA EN ITALIA

¿Ha declarado Johnson la guerra a Europa?

◆ *La decisión del Presidente parece una acción de castigo contra unos aliados reacios a comprometerse en la guerra de Indochina*

(Crónica de María Francisca Ruiz, en página 7.)

M.C.D. 2022

PUEBLO puntos de vista

REBAJAS.—Con las oportunidades y rebajas de enero ocurre algo parecido a lo que sucede con los amores en la época de madurez, que seducen y sugestionan, pero no compensan, porque se encuentra uno muy gastado.

POLITICO.—El político no puede llegar a un puesto de rectoría tan sólo para adquirir conocimiento o para ganar experiencia; para eso está la Universidad o los puestos inferiores. El cometido del político debe ser el de servir y sacrificarse por los demás.

TRIUNFO.—Si quieres triunfar en esta vida, la fórmula es muy sencilla: trabaja como si quisieras ser siempre el primero, pero procura hacer ver a los demás que te conformas con ser el último.

FELICITACIONES. — ¿Qué tendrán las felicitaciones que a pesar de que en varias ocasiones se han pretendido suprimir, y de que estamos todos convencidos de su inutilidad y molestia, a pesar de ello cada vez son más numerosas?

CLASES.—En Francia todo el mundo viaja en Metro. Acaso la explicación esté en que hay dos clases de billetes y de esta forma se sigue manteniendo permanentemente discriminación social.

SECRETO. — Acaso el secreto de los futuros éxitos oficiales esté en un hábil manejo de los resortes que ofrecerá la ley de Secretos Oficiales.

PAZ.—Pacíficos son los que aman la paz justa por encima de todo; pacifistas son los que están dispuestos, siempre, a imponérsela a los demás.

MADRUGADORES. — Los hombres honrados y laboriosos madrugan; los fátuos, lo pregonan.

IMITACION.—Llevamos muchos años afirmando que el mundo comunista copia moldes capitalistas. ¿Pero es que acaso no hace otro tanto el capitalismo al socializar gran parte de su economía?

SEMEJANZA.—Cada día nuestro parecido con las grandes potencias es mayor, sobre todo en materia de dificultades económicas.

PROTECCION.—Si U. S. A. está dispuesta a proteger el dólar, ¿quién nos protegerá a nosotros de su beneficiosa protección?

PRONOSTICO. — La mayoría de los pronósticos para este año coinciden en asegurar una mayor matización del contraste de pareceres. Eso significa que alguien se ha conseguido enterar, por fin, de lo que eso quiere decir.

CRISPIN

PIL DO RAS

HUERTAS, 73

SAN SEBASTIAN, LA AUTOPISTA Y LA RULETA

¿Qué fuerza tienen y qué significan en nuestro país los grupos retardatarios e inmovilistas?

He aquí una difícil pregunta, a la que sólo cabría responder enlazando miles de hechos aislados semejantes al que «España Económica» recoge en un reciente editorial, en el que se da cuenta de la oposición que «ciertas personas de buena fe» presentan a la construcción de la autopista que enlazará, de acuerdo con los modernos sistemas de comunicación, a la capital de Guipúzcoa, no ya sólo con los grandes itinerarios de nuestro país, sino con todos los de Europa a través de la red francesa.

Recuerda «España Económica» una entrevista del ministro de Obras Públicas en la que éste dijo: «Creo firmemente que si San Sebastián quiere salir de la época de la regencia, ha de pensar en una nueva vía. El esfuerzo que hacemos es impresionante, sale a 200 millones de pesetas el kilómetro. Ya veremos quién tenía razón. A los que protestan, les emplazo para el final de las obras.»

Y es que, por lo que al turismo se refiere, San Sebastián ha quedado anclada en una época no sólo pasada, sino muerta, puesto que corresponde a una forma de vida que carece en absoluto de vigencia. Por mucha «selectividad» que quiera introducirse en ella, la corriente turística nacional e internacional no se encuentra constituída ahora, como ocurriera en períodos felizmente acabados para siempre, por unas decenas de millonarios que llenaban un par de hoteles, ocupaban unos cuantos chalets y rodeaban las mesas de juego de un «gran casino».

Incluso el turismo «económicamente fuerte» —cada vez menos «fuerte», aunque también más numeroso— no se plantea ya a base de días de paseo por la playa y de noches de ruleta, sino según unos condicionamientos de movilidad que exigen, en primer término, unas modernas vías de comunicación, tales como las que ahora se proyectan, tanto para San Sebastián como para otras muchas ciudades españolas.

Nosotros no creemos que sea necesario el paso del tiempo para dar la razón al ministro de Obras Públicas, señor Silva Muñoz, dado que se la otorgan ya las circunstancias actuales.

No será necesario que el Ayuntamiento de San Sebastián, actual ocupante del Gran Casino, desaloje el inmueble para que las estancias que ahora albergan a la Administración municipal vuelvan a ser ocupadas por las mesas de tapete verde. La «bella Easo» se incorporará al ritmo turístico moderno merced a la mejora de sus comunicaciones y tendrá un esplendor nuevo, sin duda distinto al que gozara en el pasado, el cual constituye una añoranza inútil (¿no perniciosa también?) de las personas «de buena fe» a las que aludió el ministro señor Silva Muñoz.

ARMA PSICOLOGICA

EL delegado de Seguridad del Ayuntamiento de Madrid ha hecho unas manifestaciones sobre la grúa utilizada para retirar vehículos de la vía pública que nos han causado un cierto asombro solamente, porque nuestra capacidad de sorpresa está sometida a constante prueba, pero que por lo insólito de aquéllas creemos merecen alguna puntualización.

Parece ser que la grúa, según estas declaraciones, se ha convertido en un arma psicológica para atemorizar a los vecinos automovilizados de este sufrido Madrid. No se trata, por tanto, de cumplir la función de ejecutar las disposiciones vigentes sobre circulación de vehículos, para agilizar el tránsito evitando obstáculos, como parece ser la correcta interpretación dada recientemente por la Administración Pública, sino de aterrorizar al automovilista ante el riesgo de que cualquier leve infracción del código circulatorio sobre aparcamientos pueda suponer la selección de su vehículo, aunque existan otros en idénticas condiciones, para su retirada y sufrir el trámite ilícito y penoso de pagar multa y servicio de la grúa, antes de recoger el coche de su propiedad, sin posibilidad de recurso, si no es que además le exigen el pago de otras multas pendientes de abono, estableciendo un sistema de cobro coercitivo que repugna a cualquier Estado de Derecho, aunque pueda producir eficaces resultados económicos.

En efecto, el impacto producido por esas grúas ha sido de tal índole, que el propio delegado de Seguridad reconoce satisfecho «que las diez grúas que actualmente tenemos han sembrado un temor semejante al que se hubiera producido si tuviéramos quinientas. Hoy día, ningún automovilista deja su vehículo mal aparcado sin quedarse con la intranquilidad de si encontrará su automóvil al volver».

Copiamos estas frases de una referencia de Prensa, y nos cuesta trabajo creer que puedan formularse manifestaciones de esta índole por quien tiene a su cargo la responsabilidad de un servicio instituído con una finalidad totalmente diferente y, desde luego, ajena al hecho de un buen o mal aparcamiento, para cuya infracción existen las correspondientes sanciones.

Sería interesante la opinión del delegado de Seguridad si se aplicasen sistemas análogos frente al Ayuntamiento en los casos de defectuoso cumplimiento de los servicios municipales y municipalizados, tales como Empresa Municipal de Transportes, estado intransitable del suelo de ciertas vías públicas, etc., es decir, utilizar los usuarios el arma psicológica del miedo frente a los gestores de la municipalidad. Nos parece tan reprobable la grúa, como arma psicológica de terror, como volcar los vehículos del servicio público, hecho ocurrido recientemente en Orcasitas, o amenazar con una huelga de taxistas, servicio público, para forzar unas determinadas resoluciones.

Todo ello nos trae el recuerdo de procedimientos repudiados universalmente y que se concretan en la afirmación de que «el fin justifica los medios».

El aspecto social de la circulación impone ciertamente muchas limitaciones a la libertad del automovilista y hace necesaria la actuación de una Policía, pero si la actuación ha de ser en esta forma de «acción directa», parece estar basada, recordando a Ortega, en «una falta de perspicacia y de vigilancia intelectual».

Salvando las distancias de la comparación, podríamos repetir lo que escribía John William Ward: «En París tienen una Policía admirable, pero pagan caras sus ventajas. Prefiero ver que cada tres o cuatro años se degüella a media docena de hombres en Ratcliffe Road, que estar sometido a visitas domiciliarias, al espionaje y a todas las maquinaciones de Fouché.»

DANIEL

¿POR QUE NO DECIRLO?

Por Santiago LOREN

LOS PECADOS POR EXCESO

EN la tertulia de rebotica de un pueblo de mi tierra, el cura párroco —sotana hasta los pies, teja rotunda—, cuando algún contertulio se refiere al Concilio para recabar nuevas libertades de conducta o de palabra, exclama indignado:

—Como me vuelva a hablar del Concilio, le doy un tejazo que lo parto.

Conozco al cura, y su actitud me parece sana. El pastorea sus almas hace muchos años y sabe bien lo que les conviene. Por eso me permito desde aquí, y sin temor a un tejazo diferido, apoyarle en cierto modo, mostrando con toda humildad los pecados por exceso que en la interpretación de la apertura conciliar han caído no los seglares, sino en algunos representantes del mismo clero.

Está bien aproximarse al pueblo en la misa hablándola en su mismo idioma, prescindiendo del esotérico latín. Está bien incluso utilizar lenguas vernáculas en pequeñas comunidades, que las usen con preferencia a la lengua nacional. El pecado por exceso se comete cuando se usan exclusivamente estas lenguas vernáculas en grandes ciudades en el altar y en el púlpito. Las gentes de otras tierras, que a menudo forman una gran parte de la población, se sienten preteridas y olvidadas; algunas incluso, y a favor de la libertad religiosa, están haciendo oídos a pastores de otras confesiones, que no caen en este chauvinismo lingüístico. «Son católicos tibios», me dirán; pero ¿desde cuándo nuestra Iglesia renuncia a calentar al tibio y convencer al relapso en idioma que comprenda?

Está bien secundar a los progresistas del clero o del apostolado seglar en asunto tan trascendental como es liberar a la religión de devociones y ritos supersticiosos, volviendo a una simplicidad de orígenes y a una fe conceptual más profunda. Pero ¡cuidado! Sería un grave pecado por exceso vaciar demasiado de prisa el maravilloso mundo mágico-religioso de la mente popular, único camino hacia la trascendencia y la divinidad de muchísimas gentes; San Antonio o cualquiera de las advocaciones de la Virgen es lo único a veces que consuela y eleva las almas de quien por simple injusticia social de siglos carece de la educación e instrucción suficientes como para entender otros símbolos más abstractos y esquemáticos. Es preferible una conciencia a medias supersticiosa, a medias religiosa, que una conciencia vacía, porque un intelectual drástico la limpió y luego se olvidó de volver a amueblarla de verdades inteligibles.

Está bien enseñar, sin miedo a limitaciones o coacciones de la sociedad o del Poder, lo que es justo y lo que es injusto, lo que es verdadero y lo que es falso. Pero es pecado por exceso transferir esta influencia sobre la conciencia y la conducta individual a una ideología y una acción colectivas. Lo primero es misión; lo segundo, subversión, y nunca ha de olvidarse que el reino de la Iglesia, como representante de la divinidad, es la conciencia de cada hombre nada más y nada menos, porque a través de ella prevalecerá sobre la sociedad, que si es justa será viña de ubérrimas cosechas y si es injusta será crisol para fortalecer virtudes.

Está bien el ecumenismo en su más amplio sentido de hermandad e indiscriminación. ¿Pero de dónde salen esos curas separatistas? Creo que los de buena fe sólo pecan por exceso—también—al querer sustituir una unidad nacional discriminatoria por otra—que no lo es menos—etnológica o regional. De los otros, ¿para qué vamos a hablar?

El espacio me obliga a limitar esta exposición de pecados a un tetrálogo, pero es posible que haya más. Entretanto, yo le diría al buen cura de la teja y de la sotana: «No hay inconveniente en que usted y yo hablemos del Concilio con serenidad, pero sin retranca ni maniqueísmo.»

M.C.D. 2022

Mesa de Redacción

CARTAS

Sobre la ley de caza

SOY uno más entre la pléyade de aficionados modestos al deporte de la caza. Soy uno más entre los miles y miles de españoles que, domingo tras domingo a lo largo de más de cuarenta años, ha recorrido los campos españoles, buscando en este sano ejercicio sosiego para mi espíritu y salud para mi cuerpo.

Soy, también, un cazador decepcionado. Uno de tantos cazadores que han venido asistiendo, impotentes, a la realidad de que el deporte de la caza en España, que antaño encuadraba en sus filas, de forma armónica y sin graves problemas jurídicos ni deportivos, a pobres y ricos, ha ido evolucionando, en forma negativa, para llegar a ser una actividad reservada para aquellos que, por su saneada economía, están en situación de afrontar los gastos de un «ACOTADO».

Estos tiempos que vivimos de signo eminentemente social nos permiten contemplar el tremendo desequilibrio que supone el que una minoría (estimada en el 5 por 100 del total de cazadores españoles) pueda reservarse para su disfrute cinegético la exclusiva explotación de la caza en más de la mitad de los terrenos aptos para el deporte; mientras tanto, el gran núcleo de aficionados modestos, el 95 por 100, se ven obligados a recorrer infructuosamente los campos esquilmados de las zonas libres, faltos de vigilancia, en los que abatir una pieza es fortuna harto problemática.

¿Tiende la proyectada nueva ley a remediar el actual estado de cosas? Mucho nos tememos los cazadores modestos que no sea así.

En primer lugar, parece que no se quiere abordar el problema con la firmeza que la gravedad a que ha llegado requiere. No se aprecian en el proyecto medidas que tiendan, en forma concreta, no a restar posibilidades de exclusivismo a aquellas agrupaciones que por su fuerza económica deseen un «COTO», sino ni siquiera a limitar o impedir que la proliferación de tales «COTOS» haga imposible el disfrute de un deporte popular a miles y miles de cazadores con menos fuerza económica. Parece que tal proyecto va a sancionar y legalizar un estado de cosas que hasta ahora había sido rechazado por antisocial y antijurídico, sin ofrecer esperanzas (u ofreciéndolas en forma muy ambigua y problemática) de que el cazador modesto vaya a gozar de una situación legal y unas posibilidades deportivas mejoradas respecto de la legislación anterior.

Es preciso hacer una ley con vistas a la protección e incremento de la caza (creación de un cuerpo de guardería numeroso y eficiente; fijación de zonas cerradas al ejercicio de la caza en períodos determinados, a la vista de informes solventes; limitación de las piezas que puedan cobrarse; fijación de los días festivos como los únicos en que se permita la caza en terrenos libres, etc.).

Y hay que suprimir a rajatabla, de forma valiente, la posibilidad del «ACOTADO» de término municipal, hoy tan en boga, que siempre arrastrará tras sí anomalías jurídicas, abusos administrativos y la realidad innegable de una discriminación clasista.

Redáctese una ley dura en su aspecto sancionador, inexorable en su aplicación a los infractores y clara y sencilla en su exposición para su comprensión y mejor cumplimiento por los afectados, en base a las siguientes indiscutibles premisas:

1. Todos los españoles son iguales ante la ley, sin que exima de su aceptación y cumplimiento cualquier clase de privilegio.
2. El disfrute de la caza, riqueza natural y de pleno dominio común en terrenos comunales o considerados como tales, no debe ser coartado por decisiones que sean exponentes de un privilegio clasista en beneficio de minorías acomodadas.
3. La caza, riqueza nacional, debe ser protegida e incrementada con las medidas adecuadas.

Una ley de Caza justa, con visión del problema actual, creado en gran parte por la maraña de disposiciones —muchas veces contradictorias— dictadas a lo largo de los últimos años, podría lograr que lo que hoy es causa de conflictos sin cuento se transformara en el instrumento ordenador necesario para que el deporte de la caza estuviera respaldado por una disposición legal, ágil y realista.

Rafael RODRIGO MARTINEZ

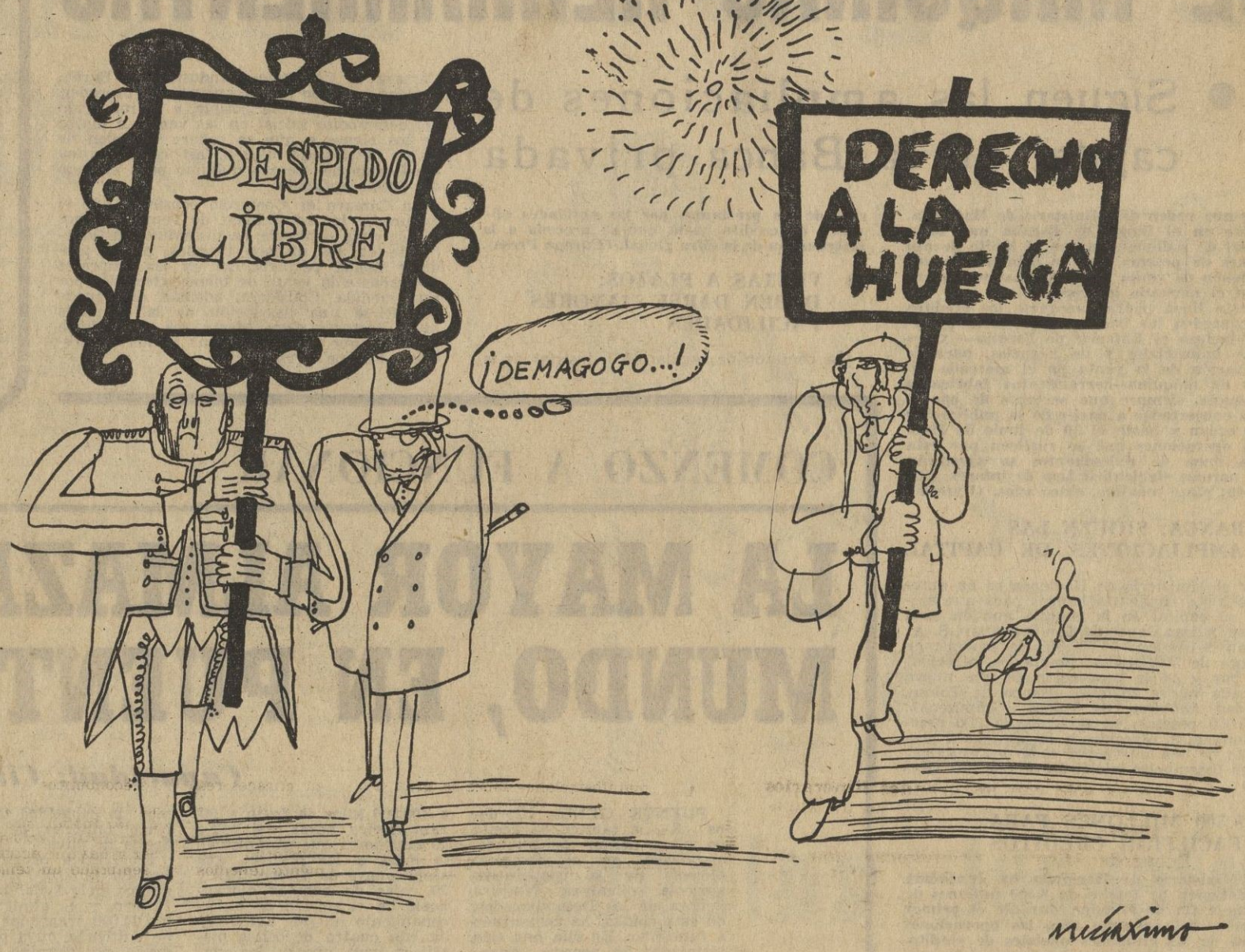

CRITERIOS AJENOS

«YA»

LAS CAMARAS Y EL GOBIERNO

Dice José Miguel Ortí Bordás:

La aprobación masiva por el pueblo del referéndum a que fué sometida la Ley Orgánica del Estado puso de manifiesto algunas conclusiones inequívocas: a) El Régimen conserva una fuerte capacidad de remover el indiferentismo político ambiente cuando echa mano de los resortes de movilización a su alcance; b) El grado de adhesión popular a la figura del Jefe del Estado es más fuerte que el de la adhesión al sistema político; c) La audiencia de que gozan los círculos de la oposición —cada vez más activa y radicalizada— es mínima. El Régimen y la oposición tropiezan con un obstáculo común al pragmatismo creciente y la apatía política de la sociedad española. Pero el Régimen puede capitalizar en su favor y convertir en adhesión tales sentimientos y la oposición no.

La normativa complementaria de la Ley Orgánica del Estado ha tendido a adoptar las soluciones más tímidas y no ha desplegado la plenitud de posibilidades que la Ley Orgánica confería. Los procesos electorales han correspondido a lo que cabalmente cabía esperar de ellos: han sido un punto de transición, insuficiente todavía a la luz de la total representatividad que pretendemos atribuir al sistema, pero que renueva resueltamente las Cámaras, robustece su posición y abre cauces a una más viva participación popular.

Es preciso que de manera paulatina y creciente se deslinden escrupulosamente los ámbitos de responsabilidad de la Administración y del Gobierno, por una parte, y de las Cámaras, por otra. La validez del sistema político debe quedar a salvo y por encima de las quiebras de los equipos administrativos. Y sólo en la medida en que las Cámaras sean capaces de responder a su cabal función y de hacer responder al Gobierno de su gestión ante ellas será posible operar esa vital diferenciación.

«SP»

Colas

● *¿Por qué la RENFE no especifica en las estaciones de Madrid, mediante carteles bien visibles u otro modo cualquiera, los trayectos de trenes para los que se han agotado los billetes en vez de comunicarlo al público según va alcanzando las ventanillas, tras agotadoras esperas en largas colas?*

1968

Jaime Campmany ha escrito en «Arriba» unos «Vislumbres de 1968», de los que entresacamos los siguientes:

La Comisión de Leyes Fundamentales y Presidencia del Gobierno de las Cortes celebrará un animado debate acerca de si debe quedar o no incluida entre los «secretos oficiales» la lista de la lotería.

En 1968 no subirá la tarifa de la luz. Tampoco subirá la de los taquígrafos. Ni la de los padres de la Patria. Si las leyes nos salen caras, será por lo que digan, no por lo que cuesten.

Las cosas de palacio irán despacio.

«HOJA DEL LUNES»

TOP SECRET

Escribe Lucio del Alamo:

El proyecto de la ley de Secretos Oficiales ha reaparecido inesperada y súbitamente en el «Boletín de las Cortes» entre el turrón de Nochebuena y las uvas de Nochevieja. Un texto que alarmó a muchos en las vísperas del verano y que quedó amodorrado en la siesta estival resucita ahora entre los hielos de enero. Digamos, ante todo, que los países en la vanguardia del mundo tienen —con este nombre u otro— una ley de Secretos Oficiales. La tienen y la aplican para garantía de la defensa nacional y de la seguridad del Estado. Y sus resortes están en manos de muy altas jerarquías de la nación. El proyecto que está en las Cortes tiene, a mi leal entender, dos quiebras graves: va demasiado lejos en las materias clasificadas y deja la clasificación en manos que —siempre respetables— están demasiado cerca del suelo. Lo que en otros países queda en manos de un ministro o de una Cámara legislativa, lo hace llegar el proyecto al despacho de un Gobierno Civil.

Pero tiempo tendrán los procuradores en Cortes de estudiar y rectificar lo que el bien común y la seguridad nacional demanden. Aquí importa solamente decir que la resurrección del proyecto de ley, precisamente ahora, en la actual coyuntura política y económica de España, resulta de muy discutible oportunidad. Con total lealtad, yo preguntaría: Esa ley —cuya justicia no discuto— ¿es necesaria? Y, viniendo ya a la oportunidad política, que es secreto de buen Gobierno, ¿es tan urgente?

M.C.D. 2022

Banco de España: Fondo de mil millones

PARA FINANCIAR LA VENTA DE MAQUINAS-HERRAMIENTAS

● Siguen las ampliaciones de capital en la Banca privada

Por una orden del Ministerio de Hacienda, se abre en el Banco de España una línea especial de redescuento, con el límite de mil millones de pesetas, que se denominará «financiación de venta de máquinas-herramientas en el mercado interior».

A esta línea podrán acogerse los créditos que conceden los bancos comerciales privados —incluso el Exterior de España— y los bancos industriales y de negocios, para la financiación de la venta en el mercado interior de máquinas-herramientas fabricadas en España, siempre que se trate de operaciones concertadas a partir de la publicación de la orden y hasta el 30 de junio de 1968.

Las operaciones que se realicen por esta nueva línea de redescuentos se ajustarán a las normas siguientes: tipo de interés, 5,50 por 100; plazo máximo, cinco años. (Pyresa.)

● BANCA: SIGUEN LAS AMPLIACIONES DE CAPITAL

Por el Ministerio de Hacienda se ha autorizado a los siguientes bancos para que amplíen su capital en la cuantía que en cada caso se indica: Banco de San Sebastián, S. A., de San Sebastián: 15.000.000 de pesetas, en acciones de 500 pesetas nominales, ofrecidas a la par y en la proporción de una nueva por cada nueve antiguas. Banco de Tolosa, Sociedad Anónima, de Tolosa (Guipúzcoa): 10.125.000 pesetas, en acciones de 250 pesetas nominales, ofrecidas a la par en la proporción de una nueva por cada dos antiguas, con un desembolso inicial del 50 por 100. (Pyresa.)

● 8.500 MILLONES PARA FACILITAR CREDITOS

El Ministerio de Hacienda ha concedido una dotación de fondos de 8.500 millones de pesetas a fin de atender, durante el primer trimestre del presente año, las operaciones activas de las entidades oficiales de crédito.

Las mismas fuentes señalan que esta medida se ha tomado para evitar la interrupción de los préstamos por las entidades oficiales de crédito hasta que se proceda a la distribución de la cifra global. (Europa Press).

● VENTAS A PLAZOS: DEBEN DARSE MAYORES FACILIDADES

La comisión de regulación industrial de la Cámara de Comercio e Industria de Barcelona ha sugerido la conveniencia de proceder, tan pronto como sea posible, a la reducción del desembolso inicial en las ventas a plazos de los bienes a que se refiere la orden de 24 de noviembre último, así como a una ampliación del tiempo máximo para el pago del precio aplazado.

La Cámara de Comercio considera que el endurecer las condiciones de venta de unos bienes cuya demanda ha disminuido notablemente en los últimos tiempos, puede producir honda perturbación en las empresas dedicadas a la venta de bienes afectados por esta medida. Considera, además, que puede producirse una desviación de la demanda hacia sectores cuya oferta sea más rígida y en los que puede provocar subida de precios. (Europa Press.)

PETROLEO

Prospecciones submarinas en Tarragona

TARRAGONA, 3. — El Ministerio de Industria ha autorizado a la compañía Shell a realizar prospecciones petrolíferas submarinas en la provincia de Tarragona, declaró anoche, a través de los micrófonos de Radio Tarragona, el gobernador civil, don Rafael Fernández Martínez.

Los sondeos se efectuarán a unos 50 kilómetros de la capital, por una parte, y otras prospecciones se llevarán a cabo a unos 35 kilómetros de la desembocadura del Ebro.

Los trabajos se cree que se iniciarán en los próximos días, dentro de la primera quincena del presente mes. Se espera esta semana la llegada de una unidad sumergible de perforación, así como de dos buques de suministro que tocarán pronto en el puerto tarraconense. (Cifra.)

COMENZO A FUNCIONAR

LA MAYOR ALMAZARA DEL MUNDO, EN PUENTE GENIL

Capacidad: Cinco millones de kilos

PUENTE GENIL (Córdoba), 3.—La fábrica de aceite de oliva mayor del mundo, englobada en el complejo oleícola de la cooperativa agrícola olivarera Nuestra Señora de los Desamparados, de esta ciudad, ha comenzado a funcionar. En ella han sido instaladas 20 prensas gigantes, cuya capacidad asciende a 400.000 kilos de fruto a las veinticuatro horas, así como 10 moledoras que suministran la masa a las prensas, una amplia nave de alberquillas y 20 cajas de bombas hidráulicas. La capacidad de almacenamiento ha sido aumentada con cuatro depósitos metálicos, cada uno de los cuales alberga 300.000 kilogramos; la capacidad total es de cinco millones de kilos de aceite de oliva.

La fábrica ocupa una extensión de 30.000 metros cuadrados, en la Avda. del General Franco, y es alimentada por las 24.000 aranzadas de terreno cultivado, cuya producción diaria, por término medio, alcanza el millón de kilos de aceituna, suministrada por 700 socios cooperativistas de las localidades de Lucena, Aguilar, Moriles, Santaella y Montalbán.

Por otra parte, la cooperativa ha puesto en marcha una fábrica de extracción de orujo que cuenta con un secadero capaz, en veinticuatro horas, de secar 40.000 kilogramos del citado fruto. Así como una moderna torre de enfriamiento de aguas, tres destiladores y un lazador neumático de orujo extractado, cuya capacidad es de 140.000 kilos. El total de las instalaciones de la cooperativa Nuestra Señora de los Desamparados está valorado en más de 60 millones de pesetas.

● Dentro del proceso de crecimiento de las instalaciones oleícolas de la comarca se halla asimismo el incremento experimentado por la cooperativa olivarera Pontanense. Posee diez prensas gigantes—190.000 kilogramos de capacidad en las veinticuatro horas.

● La vecina ciudad de Cabra se incluye en este progreso fabril. Recientemente ha sido inaugurada, en el paraje de Belén, una fábrica de aceite—perteneciente a la cooperativa Julián Aguilar—dotada de seis prensas gigantes, con capacidad para 120.000 kilogramos diarios de molturación. En el mismo lugar se está levantando una nueva planta que se dedicará a aprovechamiento de alpechines para levadura, por un valor de 12 millones de pesetas.

● Por otra parte, la cooperativa Domingo Solís procede actualmente a la instalación, en un terreno de 40.000 metros cuadrados, de una fábrica de extracción de orujo que incorporará a sí misma a los almazareros situados en un radio de 30 a 40 kilómetros. Su costo es de 25 millones de pesetas. (Cifra.)

ULTIMA HORA

U. S. A. PIDE MARCOS

BONN, 3.—Los Estados Unidos esperan que Alemania Occidental contribuya con una cantidad aproximada a los dos mil millones de marcos para equilibrar el déficit de la balanza de pagos de aquel país. Este fué el mensaje del viceministro de Asuntos Exteriores americano, Katzenbach, en su rápida visita a Bonn. Lo que produjo gran sorpresa entre los alemanes. Wáshington justifica su petición financiera por el estacionamiento de las tropas americanas en Europa y por los gastos que esto representa para el tesoro americano, concepto por el cual exige la correspondiente compensación por parte de los aliados.

DESBLOQUEO DE BUQUES

EL CAIRO, 3.—Las autoridades egipcias estudian los planes para liberar a los 15 buques mercantes bloqueados en el canal de Suez desde la guerra de junio (de los «seis días»).

BASE U. S. A., BOMBARDEADA

SAIGON, 3.—Tropas Vletcóng y norvietnamitas lanzaron cohetes gigantes contra las bases norteamericanas de Da Nang. Un portavoz U. S. A. ha comunicado que cuatro soldados han resultado heridos y tres aviones destruidos, al arder un hangar. A pesar de los hoyos producidos en las pistas, pudieron despegar aviones para localizar las rampas enemigas de lanzamiento y reducirlas al silencio.

CONSTANTINO-PAPAGOS

ROMA, 3.—El rey Constantino sostuvo ayer tarde una conversación en la Embajada de Grecia con el chambelán Leonidas Papagos, llegado a Roma para entrevistarse con el monarca. No se hizo público ningún comunicado sobre el desarrollo del coloquio.

DEFENSA SEGURA

MOSCU, 3.—El diario «Pravda» difunde la noticia de que Rusia tiene puestos missiles enclavados en estratégicos lugares con puntería «muy segura». Gracias a ellos la defensa del territorio soviético está garantizada.

SAUD, OPERADO

EL CAIRO, 3.—El ex rey Saud de Arabia Saudita ha ingresado en el Hospital Militar de Maadi, cerca de la capital, para serle practicada una operación de apendicitis. La intervención quirúrgica duró una hora. No se ha facilitado ningún boletín médico sobre el estado del enfermo.

NEWCOMBE, PROFESIONAL

NUEVA ORLEANS, 3.—John Newcombe ya es profesional del tenis. Ha firmado hoy su contrato con el equipo del millonario norteamericano David Nixon. Tras muchas preguntas, Nixon accedió a decir que estaba seguro que durante 1968 Newcombe ganará unos 200.000 dólares (catorce millones de pesetas).

PORTAAVIONES A VIETNAM

SASEBO (Japón), 3.—Escoltado por ocho destructores de la VII Flota ha partido de este puerto el portaaviones norteamericano «Kearsage», con dotación de 2.500 hombres. Se dice que navega rumbo a las costas vietnamitas.

«TENGO SED»

EL CABO.—«Tengo sed. Digan a mi esposa que todo marcha bien», fueron las primeras palabras de Blaiberg, después de ser operado de injerto de corazón, según informe médico hecho público esta mañana. El boletín añade que el enfermo se halla bien y plenamente consciente.

METRO U. S. A.

NUEVA YORK, 3.—Se ha producido gran alarma entre el público usuario del Metro ante el temor de que sean aumentadas las tarifas. Los billetes, que valen 20 centavos, se cree que serán subidos a 25.

ROSTOV, EN JAPON

TOKIO, 3.—Anoche llegó a esta ciudad Eugenio V. Rostov, subsecretario de Estado norteamericano para explicar a los aliados del Extremo Oriente las medidas de defensa del dólar.

BACHILLERATO INTENSIVO NOCTURNO

CUATRO PRIMEROS CURSOS EN UNO SOLO

(SISTEMA ABREVIADO ADAPTADO A TODAS LAS EDADES)

REVALIDA, QUINTO Y SEXTO (en un curso).

QUINTO, SEXTO y REVALIDA (en un curso).

PREUNIVERSITARIO. TAMBIEN BACHILLERATO INTENSIVO

TURNOS, MAÑANAS Y TARDES. GRUPOS REDUCIDOS

NUEVOS GRUPOS ENERO

ACADEMIA ANCHIETA

ENCOMIENDA, 12 · TELEFONO 227 97 74

M.C.D. 2022

EL DOLAR HABIA IDO DEMASIADO LEJOS (MAS ALLA DE SUS PROPIAS FUERZAS)

Las compañías americanas se desmandaron en la compra de empresas extranjeras

Es todavía una incógnita la eficacia de las nuevas medidas restrictivas

Problema: Mantener la presencia U.S.A. en el mundo y la guerra de Vietnam

NUEVA YORK, 3. (Por telex, de nuestro corresponsal, José María Carrascal.)—La reacción a las medidas económicas restrictivas anunciadas por Johnson va por barrios, como era de esperar. En general, es buena, reconociéndose su necesidad, y si algún pero le pone la Prensa más seria es que se ha tardado demasiado en dictarlas. Pero luego los directamente afectados por una u otra, que a la postre son todos los norteamericanos, se escandalizan y protestan al ver sus uñas.

Bancos y financieros, por ejemplo, ponen el grito en el cielo ante la perspectiva de que se acaben los fabulosos negocios que han venido haciendo en el exterior. «Horrible», «el peor camino que podía elegirse», «equivocación básica», son las exclamaciones que se oían ayer en la Bolsa neoyorquina. Pero el Gobierno tiene la secreta confianza de contar con la gran masa, cuya divisa es «el dinero debe quedar e invertirse en nuestro país», y está seguro, además, de que los europeos, cada vez más temerosos de ser «comprados» por el gran capital americano, acogerán con alborozo la noticia.

En cuanto a los cortes en la ayuda económica y gastos militares en el exterior, reina aprobadora unanimidad. Desde hace años gana fuerza la corriente en favor de menos compromisos fuera para atender a las necesidades de dentro, y todo lo que se haga en ese sentido será saludado con alborozo. Ahora bien, el problema va a ser cómo mantener efectiva la presencia política y militar norteamericana a lo ancho del globo, tras los cortes, y, sobre todo, cómo compaginarlos con los gastos cada vez mayores en Vietnam. La operación quirúrgica va a ser delicada y, al menor descuido, Norteamérica puede cortar en su propia carne de gran potencia. Lo del turismo es un caso especial. El país aguarda todavía a ver por dónde va a salirle su Presidente:

● DEFICIT, PERO NO COMERCIAL

«No es un cambio básico de la política económica americana», asegura Wáshington; pero hay que tomarlo como tantas otras declaraciones gubernamentales destinadas a aguantar el tipo y cubrir las apariencias. Ha habido un cambio. Se ha puesto fin, no sabemos si temporal o definitivo, a un período expansionista del dólar en el mundo. Tanto quiso abarcar que fué más allá de sus propias fuerzas, y ahora se repliega, para reponerse, antes de que sea demasiado tarde. La fuga de dólares había llevado a la balanza de pagos americana a un déficit crónico que este año se cifra en cuatro mil millones de dólares, algo que el país, a la larga, no podía permitirse. Conviene advertir, sin embargo, algo importante: ese déficit no le viene a los Estados Unidos de su comercio. La balanza comercial del país ha sido siempre positiva, es decir, que exporta mucho más que importa, llegando en algunos casos, como con España, a vendernos tres veces más de lo que le vendemos. Lo que provoca el desequilibrio final son las inversiones de las firmas norteamericanas en el extranjero y los gastos militares, el de Vietnam a la cabeza. Johnson trata ahora de frenar aquéllas, cortar parte de éstos y fomentar las exportaciones. La cosa tiene también sus peligros, pues los europeos no pueden soportar mayores cargas en un comercio deficitario con los Estados Unidos. Si lo que pretende Johnson es que sus aliados le ayuden indirectamente a financiar la guerra vietnamita, me parece que va a llevarse un desengaño.

● A LA ESPERA DE LA REACCION

El último objetivo, pese a todo, es correcto: defender el dólar. Todos están de acuerdo en que era necesario hacer algo para que esta moneda no se desintegrase, y lo único criticable es que alguna de esas medidas no se tomara antes. Las compañías americanas, por ejemplo, se habían desmandado comprando empresas extranjeras, apoyadas en un cambio demasiado favorable del dólar. El último «golpe», que no sabemos si ahora se realizará, lo planeaba la Guillete con la adquisición de la Braun alemana por 800 millones de marcos, cantidad considerble en aquel país, pero que al cambio oficial se quedan en 200 millones de dólares, nada extraordinario en Wall Street. A la larga, tales facilidades se habían vuelto contra la propia economía norteamericana con la fuerza de un boomerang. Los europeos pierden tres industrias, pero piden, por lo menos, oro a cambio, lo que está dejando a los Estados Unidos sin reservas.

La incógnita que plantean las nuevas medidas, repetimos, no es su necesidad, en esto hay acuerdo, sino su eficacia. Está por ver si el remedio es todavía efectivo o si desencadena el pánico, acentuando la carrera hacia el oro.

● RUEFF, PESIMISTA

El eco de las medidas anunciadas por el Presidente Johnson, para sanear la balanza norteamericana de pagos, ha sido amplio en todos los países del mundo directamente relacionado con los Estados Unidos en materia económica. Para el prestigioso economista francés Jacques Rueff, Johnson ha tenido errores de cálculo. Lean sus palabras:

«Es muy dudoso que las medidas financieras anunciadas en Wáshington sean eficaces.»

«El total de las restricciones anunciadas alcanza los tres mil millones de dólares, pero estas medidas no disminuirán el déficit de la balanza de pagos en el mismo importe, a menos que el activo permanezca inmutable. Pero nosotros sabemos por experiencia que no será así y que la reducción de los gastos en el extranjero disminuirá la sobretasa comercial.»

«Estas medidas son, por el contrario, un nuevo paso en la vía que conduce al desajuste del sistema monetario internacional y este desajuste entrañará consecuencias temibles no solamente para los Estados Unidos, sino para todo el Occidente. Afectará peligrosamente a los intercambios internacionales, reanimando el espíritu proteccionista y reduciendo el contingente de importaciones.»

Le sugerimos

Originales ideas para sus compras de Reyes

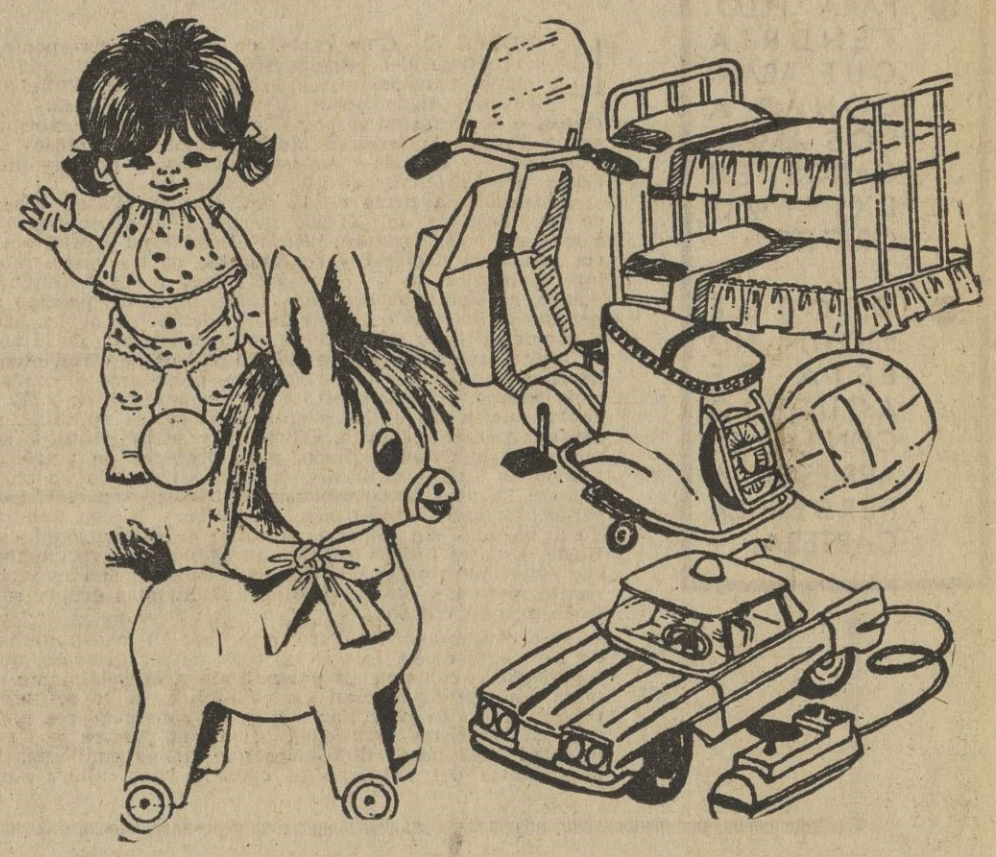

Regalos a todos los precios

Para señoras, niñas, jovencitas, el bebé... Para caballeros, niños, muchachos... Y para el hogar.

Desde el regalo sencillo, pero siempre de buen gusto, hasta el más importante para uso personal o para la casa: he aquí la extensa y variadísima escala dentro de la cual puede usted elegir.

Juguetes en la mayor variedad imaginable

Desde el más económico hasta el de mayor originalidad y fantasía. Y las más lindas muñecas, últimos artículos para deporte, material escolar y para dibujo, libros y discos infantiles, etc.

Utilice las primeras horas, cuando la afluencia de público es menor

HOY y MAÑANA tendremos abierto hasta las 9 de la noche. El VIERNES, víspera de Reyes, hasta las 10,30

Galerías Preciados

EL ANEXO — Galerías de Arapiles

Galerías de Lista 56 — Sederías Carretas

M.C.D. 2022

INGLATERRA

Dramática lucha para recortar el presupuesto

- WILSON QUIERE DARLE UN BUEN HACHAZO A LOS GASTOS DE DEFENSA
- PARA ELLO TENDRIA QUE ABANDONAR A LOS AMERICANOS EN EXTREMO ORIENTE
- GEORGE BROWN NO ESTA DE ACUERDO CON EL Y SE ARRIESGA A PERDER LA CARTERA

LONDRES, 3. (Por cable, de nuestro corresponsal, Felipe Mellizo.) La batalla del presupuesto nacional es librada en silencio, sordamente, tenazmente, en los despachos de Whitehall. De su violencia sabemos algo porque, de cuando en cuando, salen a la calle los gritos, o se transmiten por televisión algunas escaramuzas, o se adivina en la Prensa la tensión. Muchas cosas importantes se está jugando el Gobierno —y el país— en esta querella, y es muy probable que presenciemos actos dramáticos en las próximas semanas.

El problema parte de la devaluación. Wilson desea que el sacrificio de la moneda y la pérdida de prestigio subsiguiente sirvan para algo. Pero para nada servirán, piensa el Gobierno y gran parte de la población, sin una poda decidida y considerable de los gastos públicos. Los créditos internacionales no se conceden nunca a los manirrotos y, desgraciadamente, el Gobierno británico tiene fama de pródigo e impulsivo, y ha perdido el derecho a entrar en los despachos de los banqueros sin llamar a la puerta. Pero el problema político derivado de la necesidad de ahorrar es muy grave. Parece que Harold Wilson, y otros, quieren darle un buen hachazo al presupuesto de Defensa, gigantesco e impopular. Para el ejercicio pasado, el presupuesto total del país era de 2.172 millones de libras, de los cuales 605 millones eran para gastos militares. En Europa —fuerzas en Alemania, Malta, Gibraltar y otros puntos— se han gastado 195 millones; en Oriente Medio, para proteger un petróleo que otros países tienen sin gastos militares, el dinero invertido en tropas e instalaciones alcanza la cifra de 60 millones de libras; y en el Extremo Oriente —Singapur, Malasia, Hong-Kong, Australia y Nueva Zelanda—, 230 millones. Para un país sin imperio, sin fuerza internacional comparable a la de Rusia, Estados Unidos o China, probablemente menos influyente que Francia, este dinero es una barbaridad. Podría reducirse a la mitad tranquilamente, pero las razones políticas de algunos grupos son más fuertes que la postura de Wilson.

Los conservadores, claro está, apelan constantemente a las glorias de Albión, y dicen, lo que no deja de ser gracioso, que Inglaterra tiene compromisos con muchos países amigos, especialmente en Extremo Oriente, a los que devorarían los comunistas si se retirasen las fuerzas británicas. Pero lo peor no es que los conservadores piensen así, sino que algunos laboristas mantienen la misma postura por razones menos confesables. Tan poco confesables que no se confiesan. Dos hombres muy importantes del Gobierno se oponen, hasta ahora sin publicidad, a reducir el presupuesto militar: el ministro de Defensa, Healey, y el «foreign secretary», George Brown. Sus razones más claras son que Gran Bretaña debe participar en la defensa de Europa con rango suficiente y fortalecer el Pacto del Atlántico. Su razón menos clara es la guerra de Vietnam y la influencia americana en este país. Ya habrán visto ustedes ayer que los ahorros preconizados por el Presidente Jonhson en el orden militar se limitan a reducir, en pequeña escala, las tropas norteamericanas en Europa, y que no ha hecho mención del Extremo Oriente. Por supuesto, Wáshington no vería con buenos ojos la desaparición de sus leales ayudantes británicos en Australia, Malasia, Hong-Kong o Singapur, ni se resignarían a perder ciertos buenos servicios que el Reino Unido ha prestado directamente a las fuerzas americanas en Vietnam.

El resultado de todo esto es que, por primera vez en mucho tiempo, George Brown no está de acuerdo con Wilson, y se arriesga a perder la cartera. «The Guardian», en su edición del lunes pasado, vaticinaba dos cosas: la sustitución del «foreign secretary» y un cambio sensacional de la política wilsoniana respecto a Vietnam. Yo no creo que la cosa llegue a ser sensacional; pero es evidente que Wilson no tiene donde elegir. Porque las únicas alternativas para ahorrar dinero público con que cuenta el Gobierno son la reducción del número de funcionarios —cómicamente excesivo; pero no muy costoso en relación con el presupuesto total y, en todo caso, irrelevante como ahorro posible— o la limitación de las inversiones públicas en seguridad social. Nada sería más trágico ni más vergonzoso para este país y para el partido laborista que renunciar a lo que, a mi juicio, es la mejor realización británica de todos los tiempos y el logro más impresionante, en materia social, del mundo actual. La socialización de la enseñanza, las comidas escolares, las pensiones, los subsidios familiares, etc., constituyen un ejemplo de socialismo aplicado en una sociedad industrial, y es la única cosa por la que este corresponsal y otros muchos sienten envidia del Reino Unido. Si el Gobierno decidiese cortar por ahí, en lugar de renunciar a tantos cánones para empresas semicolonialistas —estos días, por ejemplo, se discute la compra de cincuenta reactores F-111 a los americanos, por valor de cuatrocientos millones de libras—, Wilson se vería, creo que definitivamente, despreciado y agredido por sus camaradas, odiado por los ciudadanos corrientes y vilipendiado por el socialismo internacional. No puede arriesgarse a tanto, creo yo. Pero, vaya usted a saber.

25° aniversario LIQUIDACION TOTAL

AYER COMENZO

¡ENORMES REBAJAS EN TODOS LOS ARTICULOS!

¡¡MILES DE OPORTUNIDADES!!

Correspondiendo a la atención recibida durante estos años, ofrecemos al público de Madrid esta LIQUIDACION TOTAL, en la que vendemos todos nuestros artículos a precios agresivamente bajos.

- TEJIDOS SELECTOS Y MILES DE CORTES Y RETALES
- COSTURA - "PRET A PORTER"
- CONFECCIONES PARA NIÑOS, NIÑAS Y JOVENCITAS
- LENCERIA FINA - ROPA PERSONAL
- PRENDAS DE PUNTO

¡¡PRECIOS SENSACIONALES EN ARTICULOS DE CALIDAD Y MAXIMA ACTUALIDAD!!

Arellano MONTERA, 25

Burjan Cra. San Jerónimo, 5

miles de juguetes para regalar a los niños de nuestros clientes!

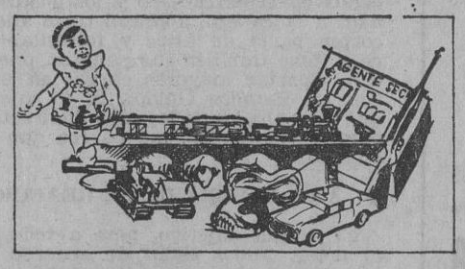

Sra. y niña: Lanas para abrigo y vestidos, puntos, estampados, panas, lanas, encajes, conjuntos de punto, echarpes, guantes, medias, pañuelos, batas boatiné, lencería y prendas interiores.

Caballero y niño: Tejidos para traje, abrigos, trincheras, sweters, anoraks, camisas, corbatas, calcetines, pañuelos, guantes, batines, pijamas y prendas de punto interior.

Para el hogar: Colchas, mantas, toallas, sábanas, mantelerías, juegos de cama, etc.

Decoración de la casa: Tapicerías, dralones, visillos, alfombras y moquetas.

pídanos presupuesto y nosotros se lo instalaremos

sobrino de J. Martí Prats, S.A.

GOYA, 63 Teléfono 2754130

ATOCHA, 8 y 10 (junto a Santa Cruz) Teléfono 227 39 10

M.C.D. 2022

UNA PREGUNTA EN ROMA

«¿Ha declarado Johnson la guerra a Europa?»

- Las restricciones USA parecen una acción de castigo contra unos aliados reacios a comprometerse en Vietnam
- Italia sufrirá el impacto en las inversiones y en el turismo

ROMA, 3. (Por telex, de nuestra corresponsal, María Francisca Ruiz.) — Al Gobierno italiano le amargó el año nuevo ese mensaje de Johnson desde su rancho de Tejas. Las drásticas medidas económicas anunciadas, en particular aquellas que se refieren a la reducción de las inversiones en el extranjero y a los recortes al turismo, forzosamente han de repercutir en Italia. Lo admitía el propio ministro del Tesoro, Emilio Colombo, cuando, a la vez que la radio y la televisión ofrecían amplia referencia de las palabras de Presidente americano, intentaba tranquilizar a la opinión, diciendo que la medida era «sabia», que el Gobierno italiano había sido advertido a tiempo y que su política económica no se alteraría. «Italia aceptará las consecuencias que las restricciones americanas produzcan en el nivel de sus reservas y procurará favorecer el sector de las inversiones productivas», afirmó. Por su parte, el ministro Pieracini, titular del Departamento de Presupuestos y Planificación, ha lamentado que tales medidas vengan tras el cierre del Canal de Suez, a causa de la guerra del Oriente Medio y a raíz de la devaluación de la esterlina. «Se impone—ha dicho—mantener una atenta acción para sostener nuestro desarrollo económico.»

Naturalmente, el hombre de la calle, sin alarmarse demasiado, se preguntaba ayer si es que el dólar estaba «también» en peligro. Algún periódico amigo de Wáshington le contestaba que no. No faltaba tampoco el comentario comunista («a Italia le cuesta demasiado mantener en alza el dólar», decía el diputado Luciano Barca), ni la búsqueda de los motivos ocultos que han llevado a Johnson a tan enérgicas limitaciones (Orlandi, diputado socialista y presidente de la comisión de presupuestos de la Cámara, decía, por ejemplo, que el Presidente replicaba así a la ofensiva desencadenada contra el dólar por Francia y por algunos otros sectores del capitalismo europeo). En este sentido, nada más elocuente que la pregunta que se hacía «La Luna», órgano oficioso de la democracia cristiana: «¿Es que Johnson ha declarado la guerra a Europa?» Porque las restricciones anunciadas tienen mucho de acción de castigo contra unos aliados que no se muestran solidarios en el tema concreto del Vietnam.

Para Italia, los tres sectores en que la nueva política americana producirá el natural impacto, son:

INVERSIONES.—En 1966, Norteamérica invirtió en Italia 148,8 millones de dólares, de un total de 600 millones que dedicó a los países del Mercado Común. Ya veremos lo que dice sobre esto Nicholas Katzenbach, el subsecretario americano que está a punto de llegar a Roma, al frente de la misión enviada por Johnson para «explicar» su pensamiento.

TURISMO.—Aunque aún no hay datos concretos sobre el turismo americano en Italia en 1967, la «rebaja» de visitantes procedentes de Estados Unidos en 1968 puede suponer una grave sangría, sobre todo porque se une a la ausencia de muchos miles de turistas ingleses que «tampoco» vendrán este año a tomar el sol aquí.

COMERCIO.—El hecho de que el nueco embajador americano en Roma sea un experto en Economía, Garnerd Acley, y que conozca bien Italia, hace suponer que Wáshington también en este terreno de las relaciones comerciales quiere pisar sobre seguro y conseguir colocar «más productos americanos» en el mercado italiano, cosa ciertamente difícil. El anterior embajador, Frederick Reinardt, jugaba demasiado a político. Andaba metido en «peligrosas» amistades—con socialistas de los que luego recibían a Johnson a los gritos de «¡Vete, verdugo del Vietnam!»—y es lógico que el Presidente haya decidido sustituirlo por un hombre más técnico.

¿Alemania, hacia el "bipartidismo"?

- El Gobierno de Bonn quiere cerrar el paso a los neonazis aun a costa del partido liberal

BONN, 3. (Crónica, por telex, de nuestro corresponsal, José Luis Balbín.) — El dinero tiene mala Prensa. Pero casi siempre da alegría. La perspectiva de un muy próspero año nuevo pone a los alemanes contentos. El ministro Strauss acaba de garantizarles que no tienen por qué preocuparse tanto por los impuestos. De lo que más bien se preocupan es de la paradoja mundial, de la indiferencia con que los políticos les atienden, del abismo que separa a la felicidad cotidiana de las ambiciones nacionales.

En una misma tarde el presidente Luebke habló cuatro veces, cuatro, a sus súbditos, a través de todos los canales de la televisión y de las principales emisoras federales. Además de las felicidades de rigor, les dió un buen rapapolvo por permitir—electoralmente hablando—las minorías extremistas que en 1967 se han enseñoreado del país. Era lo mismo que, desde Ladis, su pueblecito tirolés de vacaciones invernales, declaraba el canciller Kiesinger a un enviado especial de «Welt am Sonntag». «Sería una gran desgracia—opina el canciller—que el partido neonazi consiga representación en el Parlamento a partir de mil novecientos sesenta y nueve.»

Para conseguir evitarlo no parece disgustarle la idea de reformar la ley electoral y elevar el porcentaje mínimo de votos necesarios para que un partido pueda representar a un sector de la opinión, aun a costa de acabar con el grupo liberal, árbitro hasta ahora entre socialdemócratas y democristianos. Si los puristas de la democracia no lo remedian—y no parecen contar con la fuerza necesaria—, 1968 emplazará a la República Federal para unirse al grupo de naciones «bipartidistas».

Esto de los neonazis, de la ley de Emergencia y de la reforma electoral preocupa mucho a los políticos y a las minorías extremistas de derechas o izquierdas. Pero no al pueblo llano. En una encuesta con que el Instituto Demoscópico de Allensbach cierra el año, tres de cada cinco alemanes consideran que son las guerras de Medio y Extremo Oriente los acontecimientos más importantes de 1967; con un 37 por 100 de encuestados prima la importancia del conflicto árabe-israelí por un 24 por 100 el vietnamita. Eso, respecto a la actualidad internacional. Respecto a la alemana, tampoco los temas tabú ocupan el primer lugar: el 30 por 100 de los consultados consideran la formación del Gobierno de gran coalición como el asunto más importante; el 9 por 100 se decide por la muerte de Adenauer; el 7 por 100, por la crisis económica. Las espinosas cuestiones del neonazismo y de la ley para situaciones de emergencia sólo al 1 por 100 de los ciudadanos preocupa especialmente. Ello quiere decir que el Gobierno puede seguir adelante con sus proyectos, sin preocuparse demasiado de los demócratas puristas.

32.000 pts.
de ENTRADA primera
RESTO A PAGAR: en 10 años
con grandes facilidades

PISOS
MAGNIFICOS, CON CALEFACCION, TODOS EXTERIORES

- Entrega muy próxima.
- Excelentes comunicaciones: ● Autobús núm. 49 desde plaza de Castilla hasta el propio barrio.
- Autobús de Francisco Silvela (esquina a Diego de León).
- Magnífica inversión de capital (15 por 100 neto anual) alquilando los pisos adquiridos.
- Renta libre.
- Amparados a exención tributaria.
- TIENDAS de todas superficies (33.000 pesetas entrada primera).

barrios de san miguel y santa maría
CONSTRUCCIONES RESIDENCIALES Y SOCIALES, S. A.
(coreyssa)

INFORMACION Y CORRESPONDENCIA: López de Hoyos, 11, 1.° (de 9 a 1 y de 3,30 a 9), y en los propios barrios de SANTA MARIA Y SAN MIGUEL (entrada por Borjas Blancas, a la altura del núm. 363 de López de Hoyos). De 10 de la mañana a 7 de la tarde servicio permanente, inclusive festivos y domingos.

M.C.D. 2022

PIDA REVISTA GRATIS - PIDA REVISTA GRATIS

MEJORAMIENTO FISICO EN CASA
para ambos sexos, edades y naturalezas

PIDA REVISTA DEPORTIVA GRATIS

Con solo unos minutos diarios, adelgazamiento de CADERAS, MUSLOS Y CINTURA.
Perfeccionamiento del BUSTO con un cuerpo más ESBELTO, AGIL, ATRACTIVO, SUGESTIVO y armoniosamente proporcionado con un aspecto SALUDABLE y un carácter OPTIMISTA.
Métodos individuales rigurosamente adaptados al sexo, la edad y aspiraciones físicas de cada persona.
Solicite SIN compromiso HOY MISMO información desde cualquier lugar de España.

Nuestros métodos individuales son indicados para la CONSERVACION FISICA, MEJORAMIENTO FISICO y el DESARROLLO MUSCULAR.
Se puede practicar a cualquier hora del día (mañanas o tardes) desde la intimidad de su hogar o residencia con solo...

15 minutos diarios

Sin molestias - Sin desplazamientos - Anchas espaldas - Hombros robustos - Tórax bien formado - Vientre y cintura proporcionados.

Centro autorizado Ministerio Educación Nacional, núm. 108 - Grupo II. S. 3.27 a. - Doctor asesor-Facultativo: F. Pentió Jover - Colag. 1019

Para información
RECORTEN Y MANDEN ESTE MISMO CUPON

CUPON OBSEQUIO SIN COMPROMISO

Sr. Manuel Rillos; Desearía recibir la REVISTA DEPORTIVA e Informativa GRATIS para ver si sus métodos son de mi interés.

NOMBRE _____
CALLE _____
CIUDAD _____
PROVINCIA _____ 106

SANSON INSTITUT - APART. CORREOS 8047 - BARCELONA

U.S.A. RECOGE LA ULTIMA OFERTA DE HANOI

EN TODO EL MUNDO

La oferta de Hanoi sobre conversaciones importantes con Wáshington si cesaba todo tipo de agresión contra Vietnam del Norte ha hecho diana en los medios oficiales norteamericanos. El propio Presidente Johnson ha indicado que su Gobierno juzga necesario verificar su exactitud y las primeras exploraciones han comenzado por vía diplomática. No hay duda de que, si se confirman tal cual fueron transcritas, sería una buena base para una salida airosa de Norteamérica del compromiso vietnamita. Nada despreciable, por otra parte, en pleno año electoral.

CANDIDATO A PRESIDENTE U. S. A. PRUEBA SU SUERTE

George Romney, gobernador de Michigan, y uno de los más calificados aspirantes republicanos a la nominación como candidato para la Casa Blanca, realiza un viaje alrededor del mundo para recoger información y darse a conocer. Durante su estancia en la India, visitó Qutb Minar, y allí intentó abrazar, de espaldas, su famosa columna de hierro. Dice la tradición que el que consigue juntar, de esta forma las manos, adquiere buena suerte. Romney falló en su intento. *(Telefoto Ap-Europa Press.)*

DELEGACION REGIONAL

JUNTA LIQUIDADORA DEL MINISTERIO DEL AIRE EN ALBACETE

CONCURSO - SUBASTA

Se celebrará el próximo día 22 de enero de 1968, a las 12 horas de su mañana, en los locales de la Maestranza Aérea de Albacete, comprendiendo material del Servicio de Armamento.

Detalles, en tablones de anuncio del Ministerio del Aire y Maestranza de Albacete.

Anuncios, por cuenta de los adjudicatarios.

Albacete, 23 de diciembre de 1967.—El secretario de la Delegación Regional, **Manuel Lacarra Portillo.**

LA GERENCIA DE URBANIZACION del Ministerio de la Vivienda

Pone en conocimiento que los próximos días que a continuación se indican se procederá a la subasta de parcelas en los polígonos que se relacionan:

1.° **Polígono industrial CARRETERA AMARILLA, sito en Sevilla.**

Parcelas para uso industrial. El acto de la subasta tendrá lugar el próximo día 29 de enero de 1968, a las 11 de la mañana, en los locales de la Delegación Provincial de Sindicatos de Sevilla (plaza del Duque de la Victoria, núm. 2).

2.° **Polígono residencial y comercial SAN JOSE, sito en Cádiz.**

Parcelas para uso residencial y comercial. El acto de la subasta tendrá lugar el próximo día 31 de enero de 1968, a las trece horas, en los locales de la Delegación Provincial de Sindicatos de Cádiz (avenida López Pinto, núm. 2).

Presentación de documentos: Para ambas subàstas, hasta las 13 horas del día 24 de enero de 1968, en las respectivas Delegaciones Provinciales del Ministerio de la Vivienda; O'Donnell, 22, SEVILLA; Centro Cívico de San Severiano, plaza del Arquitecto Gonzalo de Cárdenas, CADIZ, y Gerencia de Urbanización, Madrid (cuarta planta del Ministerio de la Vivienda).

Información: Pliegos de condiciones y planos, en las respectivas Delegaciones Provinciales y en la Gerencia de Urbanización.

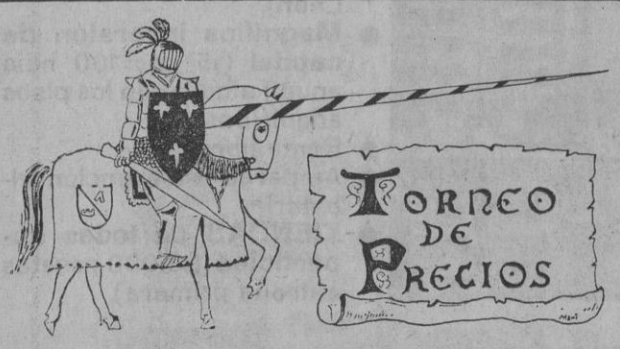

Corte de traje:
594 pesetas

PURA LANA VIRGEN

PAÑERIAS MADRILEÑAS
MONTERA, 34

CONSTANTINO, AL PUEBLO GRIEGO

«ESPERO ESTAR PRONTO CON VOSOTROS»

Los periódicos griegos llegados a Roma publican una versión censurada del mensaje de Año Nuevo del Rey Constantino al pueblo griego.

Estos periódicos se limitan a publicar la parte del mensaje autorizado por la censura, sin hacer comentarios.

El texto del citado mensaje es el siguiente:

«La reina y yo deseamos a todos vosotros un feliz Año Nuevo. Quiero que sepáis que nuestros pensamientos están siempre con vosotros, donde quiera que nos hallemos. Mi vida ha estado y estará siempre dedicada al bienestar de mi pueblo. Nosotros los griegos queremos a la libertad y al Gobierno democrático más que a la misma vida.

Estamos hoy en la aurora de un nuevo año. Que cada uno de nosotros lo afronte con esperanza y comprensión, en un espíritu de unidad nacional. Que al cumplimiento de nuestras esperanzas pueda encontrarnos a todos unidos en una Grecia feliz y próspera. Nosotros esperamos poder estar pronto nuevamente entre vosotros. Os enviamos la expresión de todo nuestro afecto y nuestros cordiales augurios para un feliz Año Nuevo.»

JOSSUA HASSAN

«1968, AÑO DIFICIL PARA GIBRALTAR»

El llamado «primer ministro» de Gibraltar, Jossua Hassan, en su mensaje de fin de año, dijo, entre otras cosas, a la población gibraltareña, que este año de 1968 sería un año difícil, que los impuestos serían aumentados, y que los dos hechos más destacados para Gibraltar del año que acaba de terminar han sido el referendum y el debate sobre la Roca en la O. N. U.

LOS MERCENARIOS DEL CONGO PUEDEN SALVARSE

Después de todos los temores por la suerte de los 120 hombres del coronel Schramme, a los que se daba ya por juzgados en breve en Ninshasa, y quizá ajusticiados en seguida, un rayo de luz ha hecho irrupción en la escena: el presidente de Ruanda acaba de declarar que su Gobierno seguía decidido a evacuar a los mercenarios internados en su país hacia sus países de origen, de acuerdo con la primitiva decisión tomada en la «cumbre» de la O. U. A.

CUBA: CRISIS ECONOMICA

◆ Racionamiento de la gasolina y mala cosecha de azúcar

Fidel Castro acaba de anunciar el racionamiento de la gasolina para vehículos privados. Al parecer la situación del combustible, como consecuencia del creciente proceso de industrialización de la isla, se había agravado últimamente de tal forma que se había hecho necesario, incluso, recurrir a las «sagradas reservas» de las fuerzas armadas. No se sabe cuánto van a durar las medidas de austeridad a este respecto, pero es de señalar que coincide con una catastrófica cosecha de azúcar, estimable en cinco millones de toneladas, o poco más, como consecuencia de una prolongada sequía. Por otra parte, la U. R. S. S. consume dicho producto en una cantidad de cinco millones de toneladas anuales, por las que paga el 80 por 100 del valor en productos manufacturados soviéticos, y el 20 por 100 restante sirve para pagar el suministro de petróleo. Si la cosecha de este año cubre sólo el pedido soviético, no queda con qué servir a China, Europa oriental y otros mercados, y el dinero convertible escasea, con lo que se cierran otras fuentes de combustible. La crisis puede convertirse en la más grave de los nueve años de gobierno castrista.

ESPAÑOLES EN LA CURIA

El padre Arrupe y el obispo de Albacete

Aunque la reforma de la Curia pontificia ha quedado aplazada para el 1.° de marzo próximo, el Papa acaba de designar a diez nuevos miembros de la Congregación de Religiosos: un canadiense, un italiano, un mejicano, un australiano, un francés, un alemán y un español, el padre Arturo Tabera Araoz, obispo de Albacete, entre los obispos; y un alemán, un italiano y un español, el padre Arrupe, general de los jesuítas, entre los directores de las órdenes religiosas. El padre Arrupe, como el cardenal Larraona, forma también parte de la lista de 23 personalidades que forman el nuevo Consejo de la Congregación para la Evangelización de los Pueblos, antigua Propaganda Fide.

M.C.D. 2022

FIDEL CASTRO, EN LA NUNCIATURA

Hace algún tiempo, Fidel Castro asistió a una recepción en la Nunciatura apostólica de La Habana, con motivo de la consagración episcopal de monseñor César Zacchi, encargado de Negocios vaticano en Cuba, como obispo titular de Zella. Fidel y monseñor Zacchi mantienen cordiales relaciones desde hace tiempo y el primer ministro cubano mantuvo un animado coloquio con las personalidades eclesiásticas asistentes al acto durante más de dos horas. Cuando se despidió, dijo al nuncio que esperaba volverle a ver pronto. (Fotofiel.)

Por el atraco al Banco General de Comercio, de Barcelona

Monique y sus compañeros serán juzgados de nuevo

Puestos a disposición de la autoridad militar catalana

Los atracadores del Banco de Aragón de Madrid, así como su acompañante Monique Madeleine Cardoso, han sido puestos a disposición de la IV Región Militar, al parecer para responder del supuesto atraco al Banco General de Comercio, de Barcelona. Un dato que refuerza esta sospecha lo constituye la retención en Madrid de Monique, francesa, de veintiún años, absuelta por el Consejo de Guerra, que debía haber recuperado ya libertad el pasado día 20 de diciembre.

El señor Martín Fernández, abogado defensor de Monique ha manifestado que antes de celebrarse en Barcelona el nuevo juicio, los atracadores y su defendida tendrían que ser trasladados a la Ciudad Condal para prestar declaración en el correspondiente sumario. Añadió que desconocía por el momento la fecha de celebración del juicio, pero que posiblemente se encargue él mismo de la defensa de los cuatro inculpados, ya que así se lo han pedido en varias ocasiones. (Resumen de Europa Press.)

Ali (Alava), cuatro de la madrugada

DESCARRILA EL EXPRESO LISBOA-HENDAYA

En el término municipal de Ali (Alava), en el kilómetro 489,700, descarriló el expreso Lisboa-Hendaya. Uno de los coches quedó fuera de la línea, y el furgón y vagón de equipajes en el lado opuesto. La mayor parte de los pasajeros eran portugueses, residentes en Francia, que regresaban a ésta después de las vacaciones navideñas.

A pesar de lo aparatoso del accidente, solamente se registraron tres heridos, una mujer de carácter menos grave y dos empleados del ferrocarril, de pronóstico leve. Los heridos son: Fernanda Pereira Ro, de cuarenta y siete años de edad, residente en París; el jefe de tren, señor Arroyo, de cuarenta y siete años, domiciliado en Medina del Campo y el mozo señor Sanz González, de cincuenta y nueve años, con la misma residencia que el anterior.

Inmediatamente llegaron al lugar del accidente servicios de Vías y Obras y grúas, que comenzaron los trabajos para dejar libre la vía, entorpeciendo la labor la pertinaz lluvia de la madrugada. Fuerzas de la Guardia Civil, ambulancias y vecinos de Ali colaboraron activamente en el auxilio a los viajeros y el traslado de los heridos.

Ingenieros e inspectores de la Renfe dirigen los trabajos que se realizan y, aunque hasta el momento se desconocen las causas, se puede asegurar que las pérdidas materiales son muy elevadas.

(Pyresa.)
(Foto de Europa Press.)

ALMACENES -ARIAS-

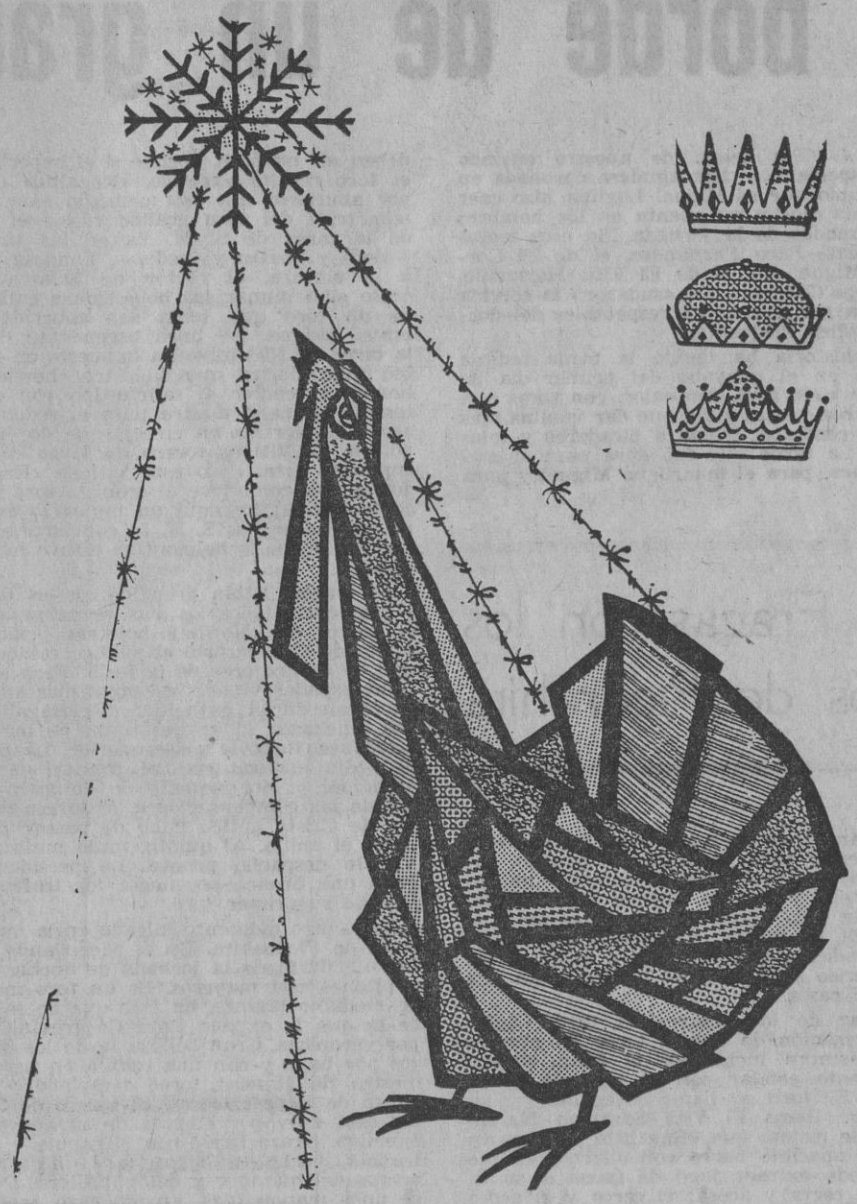

UN PARAISO DE JUGUETES

EN NUESTRO GRAN SURTIDO DE JUGUETES ENCONTRARA EL DESEADO POR USTED, A LOS PRECIOS MAS VENTAJOSOS

Y LAS ULTIMAS NOVEDADES EN CREACIONES DE ALTA CALIDAD

Gabardinas. Abrigos. Camisas. Suéters. Trajes. Faldas. Anoraks. Calcetines. Medias. Ropa interior señora y caballero. Zapatos y miles y miles de artículos más

TODO A PRECIOS **ARIAS**

CON MOTIVO DE ESTAS FIESTAS CERRAMOS A LAS 9 DE LA NOCHE

Y EL DIA 5 CERRAREMOS A LAS 12 DE LA NOCHE

ALMACENES -ARIAS-

Montera, 29

PARA EVITAR AGLOMERACIONES, ROGAMOS VENGAN A PRIMERAS HORAS

M.C.D. 2022

El Viti (dos vueltas) estuvo al borde de un gran triunfo

CALI. (Por telex, de nuestro enviado especial.) — Esa agudeza coronada en rubio que es Miguel Laguna hizo caer mis ojos y mi cuenta en los hombres más afamados de la jornada. En esos mozos de espadas—Paco Fernández, el de El Cordobés; Miguel Gil, el de El Viti; Hernando, el de Pepe Cáceres—que «sudaron» la corrida integrada por seis mulos respetables del doctor González Piedrahíta.

Poca historia ha tenido la tarde tediosa alargada en el guayabo del primer día de 1968, con cielo azul, con calor, con toros que soñaban con norias a las que dar vueltas más que con combates frente a picadores y telas toreras. La tarde sólo fué dura para el cordobés Paco, para el madrileño Miguel y para

✡ Fracasaron los toros de Piedrahíta

el bogotano Hernando. Para matadores y banderilleros, para picadores y público, las dos horas de corrida casi supusieron una ansia de sueño y bostezo, porque todo lo echó a rodar la nula agresividad de estos toros de Piedrahíta, en otrora catalogados como punteros, condición que volverán a alcanzar sin duda cuando a su falta de peligro unan una mijita de casta.

A pesar de los pesares, la tarde, quizá para afirmación de que el toreo de nuestro tiempo siempre lucha por el éxito, conoce su momento estelar con el segundo de la jornada. El toro se llamó «Regalito» y su lidiador se llama El Viti. Santiago Martín comprende pronto que «Regalito» es algo así como un apacible burro con cuernos al que se le puede extraer jugo de faena si su lidiador lo cerca y acosa; el cerco y el acoso deben ser medidos, porque si el imperio sobre el toro resulta excesivo, «Regalito» termina por aburrirse. En esa medición exactatrigonométrica del toro grande reside el mérito de la tarea de S. M. Ya en las verónicas —siete y cuatro y media—, liándose el toro a la cintura, el rector de Salamanca no quiso sino mimar las bobaliconas embestidas de un toro que tenía son aburrido y no brava sangre. La línea ascendente de toda la tarea de El Viti se ha impuesto en el trasteo más diestro que siniestro; hondo, muy hondo, al correr el salmantino con enorme temple la mano diestra para el redondo que acabó convertido en circular de dos vueltas, porque El Viti es torero de larga cabeza y depurado arte. Pero este Viti de «Regalito», donde más conmueve al cronista será en cinco molinetes; he aquí un muletazo de adorno que hecho por S. M. se convierte en pura esencia, donde lo belmontino estuvo muy presente.

El trasteo había prendido en los tendidos —hoy, como todos los días, arracimados bajo el cartel de «No hay boletas»—, hasta el punto de considerarlo el público caleño como uno de los mejores de la feria. Pero las certeras espadas vitistas de otros días se entrechocaron en el esqueleto de «Regalito» en dos pinchazos superiores antes de lograr un estoconazo todavía más superior. La petición de oreja mayoritaria fué injustamente desatendida, y, por aquello de cumplir con la ley de las compensaciones, el torero del rostro de Cristo gótico hubo de pasear por dos veces el anillo. Al quinto, mulo mulísimo, El Viti lo despachó pronto. La presidencia se ganó una bronca por negar los trofeos a El Viti en su primer toro.

Nace otro momento jaleado en la mala corrida de Piedrahita. En el ruedo anda «Africano», cuarto de la jornada de anchas sienes y pitones casi playeros. Es un toro morucho de mediano talante, un toro que no se merece lo que le expone Pepe Cáceres al torear por verónicas. Gran belleza la de los muletazos por bajo, y con una rodilla en tierra, del diestro de Honda; toreo templado y derechista de Pepe Cáceres. El torero de Colombia está muy por encima de su aboyancado enemigo. Trazo firme con el capote y con la franela, hecho titubeante a la hora de los aceros del matador y del puntillero. Después de unas manoletinas, un pinchazo, media estocada y tres marronazos del hombre de la cacheta. Lo que iba para vueltas al ruedo se resuelve en nada; como en nada hubo de resolverse la actuación de Cáceres frente a «Chicianero», primero de la tarde, que no embistió ni poco ni mucho.

Aunque «Sarraceno» se quedó bien corto desde su salida, M. B. (El Cordobés) logró ligarle seis lances, una revolera y ese su recorte provocador de delirios, para colocar al toro frente al caballo. Tras el brindis al doctor Hernando Bueno Figueroa, también brindado por Pepe Cáceres, El Cordobés poco pudo hacer salvo matar certeramente a un «Sarraceno» que embestía muy poco y con la cara alta. La canción, triste canción, de una tarde de toros fallida, se repite con «Caribe», toro de pinta asaltillada, bien toreado con el capote por Manuel, quien, en el tercio postrero, logró algunos derechazos para acabar pronto con la lidia de un animal que hacheaba. Hubo disgusto del público. Era lógico.

Gonzalo CARVAJAL

ULTIMA DE FERIA

PACO CAMINO -UNA OREJA MAS- TERMINO EN ABSOLUTO TRIUNFADOR GANANDO TODOS LOS TROFEOS

CALI. (De nuestro enviado especial, por telex.)—La «corrida del toro» se da para echar el cerrojo a la feria americana de mayor fuste y tronío. Y, como parece ser tradición, la mayoría de los toros de la «corrida del toro» —cuatro de Clara Sierra, uno de Las Fuentes y otro de Ambalo— casi siempre han salido tirando piedras, cuando no «cortando un pelo en el aire», que diría el gaseses de los que cabía esperar, pues el clarasierra aprendió muy pronto a quedarse corto. Con gran habilidad el pequeño gigante mató de corta y entera al muy alto «kioskero». La petición de oreja fué nutrida y desoída. El hecho de que los tendidos —llenos hasta el «No hay billetes» por octavo día consecutivo— hicieran dar dos vueltas a Vázquez II hablan de las diferencias de criterio entre el to táurico, por redondos, molinetes y giraldillas. La quiebra toricida convirtió en ovaciones lo que ya se había embarcado en la nave de los trofeos mayores.

Porque será bien difícil que se le escape un toro sin torear con el capote tiene importancia la tarde de Paquirri, lidiador de un colorado albardado y bociblanco de Ambalo, manso integral, alto como una catedral y que, en el último tercio, vino a ser el toro más difícil del festejo. Paquirri, que clavó un buen par al toro de Curro Girón, armó su consabido «taco» con el capote al torear por verónicas y chicuelinas. Con la muleta estuvo valeroso y poderoso, para acabar recogiendo ovaciones cuando manejó pronto y con acierto los aceros.

Sin un solo pase dentro salen los toros correspondientes a Curro Girón, del hierro de Las Fuentes, y a Santiago Martín (El Viti). El de este último derrotaba siempre alto y con claro peligro. El del primero tenía de bravura algo así como «menos siete». Ambos diestros aliñaron y mataron, cometido este último que El Viti tardó más en cumplimentar.

G. C.

◆ VAZQUEZ II -dos vueltas- se mereció un premio mayor

nadero zamorano Félix Rodríguez, aquí afincado, quien por cierto con su toro «Lobito» ganó el premio para el astado más bravo de todo el ciclo.

Otro que acapara todos los trofeos de la feria es Paco Camino, empestillado en dejar, nuevamente, en el ruedo de Cañaveralejo la huella única de su condición de figura del toreo. Por la faena cuajada a «Lobito», Paco se gana el Trofeo Occidente. Por toda su labor en la feria, el Cristo de los Cristales. Para que la feria caminista no conozca una jornada sin la borrachera de su éxito, el Niño Sabio pasa a ser el propietario de la única oreja cortada en la tarde epilogal. Camino triunfa con «Costeño», un playero negro bragado, de Clara Sierra, con su geniecito, pero con el buen talante necesario para que Camino no se vaya hoy con las manos vacías. Otra vez el capote caminista impartió bendiciones de hondura al templar los arcos tensos de las verónicas. En la faena muletera hubo empate en cuanto al número de muletazos de las dos manos, pero, en mi opinión, resultó más meritorio lo zurdo que lo diestro. Por el pitón izquierdo, en el primer natural, el toro se había colado. A Camino importó poco el gañafón, y cuando se volvió a colocar el engaño en la mano cordial fué para hacer de oro el muletazo más esencial del tercio postrero. Con estocada y descabello signó el sevillano su último triunfo de esta feria, en la cual Camino ganó siete orejas.

En la lista de triunfadores de la feria caleña, uno de los primeros lugares viene a ser ocupado, con hartos méritos, por el pequeño gigante Alfonso Vázquez II. Hoy, como en otra de sus actuaciones, la presidencia escamoteó una oreja, que el colombiano le había ganado limpiamente a aquel cuarto clarasierra llamado «Kioskero», saltarín de la barrera de una forma insólita, ocasionando la lesión —probable fractura del codo derecho— del subalterno hispano Parrita. Vázquez II estuvo intenso con el capote cuando los lances y las chicuelinas trajeron la ovación redonda a Cañaveralejo. Sentado en el estribo ligó siete muletazos y, después, sacó a «Kioskero» bastantes más palco rector del festejo y sus espectadores.

La espada —colocada muy caída en el tercer embroque— hizo desmerecer en grande la buena labor de Oscar Cruz, quien lidió a «Forjador», de Clara Sierra, toro bondadoso, aunque poco empleado. Oscar Cruz recorrió un largo, y no fácil, sendero de belleza al lancear con perfecta norma y al torear con la muleta en la diestra, lleno de buen gus-

UN MICROSCOPIO PUEDE DECIDIR O CONSOLIDAR LA VOCACION DE SUS HIJOS Y SIEMPRE CONSTITUIRA UNA INTERESANTE EXPERIENCIA PARA VD. MISMO

REYES CÓTTET

MICROSCOPIOS DESDE QUINIENTAS PESETAS, EQUIPOS DE INVESTIGACION ESCOLARES. MICROSCOPIOS DE 100 A 1.200 AUMENTOS.

ASOMESE AL APASIONANTE MUNDO DE LOS MICROORGANISMOS Y VIVA LA MARAVILLA DE HACER CADA DIA NUEVOS DESCUBRIMIENTOS.

Príncipe, 15
Serrano, 31
Eloy Gonzalo, 2
Av. José Antonio, 55

Cottet
MADRID

retales

GRAN VENTA

VISTA MEJOR A MITAD DE SU VALOR

Entre un variado surtido, y con nuestros sastres, obtendrá un traje a medida a un precio excepcional.

"SOBRANTES DE PIEZA"

SI SABE COMPRAR, AHORA ES SU OPORTUNIDAD

Por el mismo precio.
Vista a medida.
Vista mejor.

PAÑOS RAMOS
MONTERA 15 MADRID

Casas en Barcelona-Madrid-Granada-Bilbao
Fábrica en Sabadell

M.C.D. 2022

Señorial CLUB

LEGANITOS, 41 TELEFONOS 2471006 y 2473145 - MADRID

VIERNES NOCHE

GRAN GALA DE REYES

● COTILLON
● CHAMPAGNE
● ROSCON DE REYES

ORQUESTAS:
LOS ANDANTES
y RAFAEL TALENS

RESERVA DE MESAS PERSONALMENTE

Pili y Mili, en Lido

Parece que fué ayer. Hemos pasado el año y el Lido madrileño sigue siendo centro de reunión de populares. Así, Pili y Mili o Mili y Pili, también se «dejaron caer» como espectadoras de Carrusel. Y luego Manolito Díaz charló con ellas de pasados recuerdos y quién sabe si de futuros proyectos. Junto a ellas. Mario Hernández, «public relations», periodista y hombre del mundo del cine.

Mary Francia, pensativa

El problema de Mary Francia estos días es que según me confiesa en el teatro Martín, donde actúa como vedette en «Vengan maridos a mí», y es que realmente no sabe qué pedir a los Reyes Magos. Tal y como están las cosas —me dice—, lo prudente no es inclinarse hacia la joyería... En fin, lo que me traigan será sorpresa y por lo tanto, bien venido.

LA NOCHE

por Emilio G. Loygorri

Micheleta Club

PRESENTA

¡SUPERDIVERTIDOS!

Peter y Alex

VIERNES NOCHE

GRAN GALA DE REYES

CHAMPAN - COTILLON - ROSCON TRADICIONAL

ORQUESTAS:
RAFAEL CARDONA
LOS 5 DEL PLATA con VICTOR PONTI

RESERVA DE MESAS PERSONALMENTE

Lido

ALCALA, 20 - TELEFONO 2320018

ENERO 5 VIERNES

CELEBRE ALEGREMENTE SU

GRAN GALA de REYES

RECIBA A LOS REYES MAGOS EN ESTA NOCHE INOLVIDABLE

ADMIRANDO LA FANTASTICA PRODUCCION

CARRUSEL

MIENTRAS SABOREA NUESTRO CHOCOLATE A LA ESPAÑOLA CON EL CLASICO ROSCON DE REYES

GRAN FIESTA — COTILLON — CHAMPAGNE

Orquestas: SERENELLA, con JOSE LUIS SANESTEBAN y su conjunto, y la de JAIME PACOVI

RESERVE SU MESA PERSONALMENTE

M.C.D. 2022

AUSTERIDAD Y

Herrero y Rodero

Herrero y Rodero trabaja de acuerdo con este momento de Austeridad que justificadamente nuestro Gobierno nos sugiere.
A tal efecto y haciendo buena la declaración:

"En nuestras tiendas la peseta subió" hemos concertado un convenio con ABC de Crédito, S. A. que le permitirá a usted y a los suyos cumplir con las necesidades y gastos que sin duda a todos nos imponen estas fiestas Navideñas

y de Reyes

pudiendo abonar su importe en cómodos plazos y en condiciones excepcionales, consiguiendo con ello aliviar los rigores del momento.
De esta forma, también esa fatigosa "cuesta de enero"

será en nuestras tiendas una "cuesta abajo"

Además, disfrutará, sin costo para el cliente, de los beneficios de un Plan de Sorteos Mensuales en relación con la Lotería Nacional, y de un Seguro de Vida y Accidentes.
Estas facilidades se otorgan exclusivamente a todo español que **compre productos españoles**, en base de su solvencia y merecimientos de trabajo.
Solamente tendrá que visitarnos en la oficina que, para su servicio, se ha instalado en nuestra tienda principal, Gran Vía 43, donde se expeditan las operaciones al momento.

Herrero y Rodero

Gran Vía, 33, 38, 43, 49 y 60
Preciados, 7
Mesonero Romanos, 6
Fuencarral, 41
MADRID

A B C de Crédito, S. A.

Av. de José Antonio, 36 - MADRID (13)
Tlfs. 222 22 28 - 231 46 98
232 56 48 y 232 55 41

CRÉDITOS ACREDITAN

Fundada en 1934

AÑO NUEVO YE-YE EN VALENCIA

El mundo gira alrededor de un «eje ye-ye». Asistimos a la «yeyeización» del mundo. El mundo echa condenadamente las piernas al alto y mueve alegremente la cabeza. La ola ye-ye llega a los últimos rincones y tiene sus templos máximos colocados estratégicamente en las grandes ciudades. Valencia se ha descolgado en 1968 con uno de estos templos ye-yes. Se ha inaugurado el Siroco, con arreglo a las condiciones rítmicas y el clima ye-ye última hora. En la foto vemos a Paco Rabal emparejado con una linda muchacha inaugurando el nuevo club ye-ye.

(Foto Juana Biarnés.)

Crónica de un HOMBRE DE MUNDO

Escribe MIGUEL UTRILLO

LITERATURA ENTRE PLATO Y PLATO

Mi querida marquesa: El día en que el Presidente Johnson volaba por encima de la piel de toro española, mi amigo Ralph Fortes estuvo pendiente del posible aterrizaje del mismo. La cosa no fué así y, por ello, llegamos tarde al «party» que en casa de la señora Helen O'Callaghan tenía lugar. Fué allí donde tuve el placer de besarle la mano, así como ser presentado a esta maravillosa mujer —cuyo español es correctísimo y gracioso— que es la maharani de Jaipur. También me fué grato saludar a un matrimonio americano, con el que hice muy buenas migas en un crucero por Oriente, y a otros amigos, como Mr. Dial Gidwani, manager de Air India y uno de los responsables de que a Salvador Dalí le regalasen un elefante este verano, por aquello que de «Delhi a Dalí» sólo hay un paso...

Usted, mi querida amiga, me invitó a su casa para hablar de literatura, y ayer, entre plato y plato, dimos rienda suelta a nuestros puntos de vista, mientras su guapa hija demostró con creces que sabe cocinar a las mil maravillas. Perdóneme usted la insistencia, pero creo que el secreto de esta vida radica mucho en el arte de saber cocinar; cocinar en serio, entendámonos, lo que no tiene absolutamente nada que ver con la gula. Insisto que un plato de lentejas, unos garbanzos reforzados con tocino o una sopa de tomillo son manjares de dioses. Y baratos, que es cosa muy importante, según creo.

Aquella señora un poco sorda, y que tan preocupada se sintió por lo que yo había manifestado sobre el último Goncourt, es decir, que André Pieyre de Mandiargues era muy buen escritor, pero también un pelmazo, y que su nombre siempre me recordará una marca de confituras, estaba en la gloria al constatar, en cambio, que Sebastián Gasch, viejo amigo de uno, le había piropeado lo suyo a través de una visión del «barrio chino» barcelonés, del que Pierre Mac Orlan, en realidad llamado Pierre Dumarchey, y Francis Carcó, en su «Primavera en España», habían dado una versión bastante tremendista del mismo. Cada uno es muy libre de escribir como mejor le plazca. Pero hay cosas que treinta años después me parecerán siempre incorrectas, por no decir cosas peores. ¿De acuerdo?

Después, ya lo debió constatar usted, yo seguí en mis trece, en el sentido de que me parecía absurdo que a un comunista notorio, como es Luis Aragón, le hayan nombrado académico de los Goncourt, en sustitución de mi admirado Gerard Bañer, hombre pulcro y sincero a carta cabal. La señora sorda a veces parecía que su radio particular no conectaba. Y es, creo yo, que no gusta demostrar a ciertas personas lo equivocadas que están en sus puntos de vista. Yo, desde luego, sigo creyendo que el nombramiento de Aragón es algo sencillamente asombroso, no porque no tenga talento y no lo haya demostrado con creces, sino por ser comunista. A ver si de una vez queda clara la cosa. Estos procedimientos, mi querida marquesa, no me van. Porque en cuanto a talentos, tampoco soy yo nadie para fiscalizarlos, aunque me guste decir siempre lo que pienso.

Por lo demás, espero poderle enviar pronto las semillas de los claveles que me pidió. Y confío que me sabrá perdonar esta quizá ya demasiado larga carta, pero su invitación para «hablar de literatura», perdóneme una vez más, yo la he convertido en literatura escrita. Que es de lo que se vive. No del aire del cielo, ni menos de discusiones a un cierto nivel.

Le besa, como siempre, muy respetuosamente la mano su muy devoto admirador y amigo que es,

NO SE PLANCHAN
VENTA EN ESTABLECIMIENTOS DE PRESTIGIO

MUY INTERESANTE

Empresa internacional necesita persona que reúna las siguientes condiciones:

- Casado.
- Edad superior a 25 años.
- Buena formación.
- Capacidad de relaciones públicas.
- Período de formación a cargo de la empresa.

Interesante contrato desde el inicio de esta formación
Dirigirse a:
SALIC - Apartado 871
MADRID
(18.648.)

ABRIGOS
NAPA 2.500
ANTE 3.500

Bristol
FUENCARRAL, 23

"FALDAS KILT"
ESCOCESAS 750PTS

M.C.D. 2022

las OPORTUNIDADES

LA BUENA NOTICIA

PARA UN ESTUDIANTE (85-C7) hemos recibido una interesante comunicación de una empresa.

UN LOCUTOR-PRESENTADOR (83-C3) recibirá una interesante comunicación en relación con su demanda de trabajo.

PARA JAVIER (81-C9) tenemos la indicación de una importante empresa para que entable contacto con la misma.

UN CONDUCTOR DE PRIMERA Y MECANICO recibirá una oferta interesante en relación con su demanda de trabajo.

PARA UN ADMINISTRATIVO (83-C4) hemos recibido una interesante comunicación de una importante empresa de industrias plásticas.

OPOSICIONES, CONCURSOS, CONVOCATORIAS

BECAS EN INTERCAMBIO CON EL GOBIERNO DE ITALIA

La Dirección General de Relaciones Culturales del Ministerio de Asuntos Exteriores convoca un concurso de méritos entre españoles para otorgar **becas por un total de 114 mensualidades**, en intercambio con el Gobierno de Italia, con el fin de que los interesados puedan realizar estudios en dicho país en cualquier momento de la etapa académica comprendida entre el 1 de julio de 1968 y el 30 de junio de 1969. Las condiciones de las becas son: **Duración.**—La del curso solicitado o del programa de estudios o investigación en que esté interesado el candidato. **Dotación.**—Noventa mil liras mensuales y el importe del seguro médico-sanitario. **Solicitantes.**—Podrán ser, por orden preferente, jóvenes profesores, graduados, peritos y estudiantes de los últimos años de carrera que avalados por un buen expediente profesional o académico presenten un programa adecuado de estudios a realizar en Italia con arreglo a una de las siguientes posibilidades: a) Asistencia a cursos de perfeccionamiento en universidades, escuelas o institutos superiores del Estado italiano. b) Estancia en centros de investigación científica del Estado italiano. **c) Asistencia a cursos particulares en universidades** y escuelas superiores del Estado italiano. d) Asistencia a cursos de enseñanza artística en institutos y academias del Estado italiano, siendo necesario en este caso que el candidato haya terminado una carrera de estudios artísticos. e) Asistencia a los cursos de lengua y cultura italianas para extranjeros que organizan algunas universidades e institutos en Italia. f) Realización de programas particulares de estudio o investigación para los que sea necesaria la presencia en Italia. g) Como complemento de otras eventuales becas de estudio concedidas por autoridades y entidades españolas cuyo importe no cubra los gastos para la realización del programa que el interesado desee desarrollar en Italia. **Peticiones.**—Han de formularse por duplicado en impresos especiales que se facilitan en la Sección de Intercambio Cultural de la Dirección General de Relaciones Culturales, a los que ha de acompañarse, inexcusablemente en el momento de su presentación, la documentación que en los mismos se solicita, un «curriculum vitae» y un programa detallado de los estudios a realizar. **Plazo de admisión.**—Las solicitudes se presentarán en la Oficina de Información Administrativa—Recepción de Documentos—del Ministerio de Asuntos Exteriores (calle del Salvador, 1. Madrid-12), finalizando el plazo de admisión a las trece horas del día 15 de febrero de 1968.

SE NECESITA

PORTERO

Para bar americano se precisa un portero de buena presencia. Sueldo, a convenir. Presentarse en la calle Gómez Ortega, 8, al señor Curtimhas. (85-B1.)

PRODUCTOR-VENDEDOR

Para sucursal en Madrid, importante empresa necesita un productor-vendedor de treinta a treinta y cinco años, buen nivel cultural, preferible a nivel de bachiller, experiencia comercial, sobre todo en venta de publicidad o seguros. Se ofrece puesto en plantilla de la empresa. Sueldo fijo inicial, 140.000 pesetas netas anuales más comisión sobre ventas. (85-B2.)

CARNICERO

Para un supermercado se necesita carnicero con práctica de estilo francés. Sueldo, a convenir. (85-B3.)

CONSULTA

Doña Francisca H. de L.—Debe usted enviarnos de nuevo su petición, pues en la carta no lo expone usted con claridad.

Don Manuel S. (Sevilla).—Le enviamos por correo copias de los resguardos de su gestión. ¡Enhorabuena!

Don Luis Aguirre P. (Huelva).—Hemos depositado toda su documentación en el centro oficial que usted nos indicaba en su carta.

A LOS LECTORES

Rogamos un poco de paciencia a nuestros comunicantes ante la acumulación de consultas que se han producido a causa de las festividades pasadas. TODOS, ABSOLUTAMENTE TODOS, SERAN COMPLACIDOS EN SUS PETICIONES DE CONSULTA. En breve nos pondremos al día en esta correspondencia.

¿TIENE USTED UN TRABAJO PARA...?

UN ADMINISTRATIVO PARA SEVILLA

«Soy oficial administrativo. Hace unos meses he cumplido el servicio militar, encontrándome en la actualidad sin trabajo. Tengo la experiencia adquirida durante cinco años en la sección de contabilidad: cartera, cuentas corrientes, etc. Estoy dispuesto a someterme a cuantas pruebas deseen hacerme aquellos señores a los que interese mi ofrecimiento.—Juan José.» (87-C1.)

UNA EXPERTA EN ALTA COSTURA

«Teniendo necesidad de trabajar desearía hacerlo en alguna casa de modas o comercio. Tengo muchos años de práctica como modista y aceptaría de antemano las garantías que se me exigiesen.—Consolación.» (87-C2.)

UNA MECANOGRAFA BUSCA UN TRABAJO MEJOR REMUNERADO

«Trabajo actualmente como mecanógrafa y encargada de compras en un taller desde hace siete años y como mi sueldo es muy pequeño desearía mejorar. Ofrezco mis servicios a una empresa importante o también como secretaria de alguna señora mayor, pues soy educada y seria.—Teresa.» (87-C3.)

UNA DECORADORA

«Tengo veinte años y el título de arte y decoración. Desearía colocarme en algún trabajo relacionado con mis estudios.—Amparo.» (87-C4.)

UNA SECRETARIA

«Terminé los estudios de secretariado hace poco tiempo y aún me encuentro sin trabajo. Quisiera trabajar en alguna empresa que tuvieran en cuenta mis aptitudes. Mi edad es de dieciocho años.—Rosario.» (87-C5.)

UN CRONOMETRADOR INDUSTRIAL

«Poseo seis años de experiencia como cronometrador industrial en una empresa de primera categoría; en la actualidad estoy sin empleo y necesito trabajar. Conozco perfectamente todo lo relacionado con la organización y métodos de trabajo de empresa metalúrgica, especialmente en los trabajos de serie o puesta a punto de cadenas. No tengo ningún inconveniente en someterme a las pruebas de aptitudes al que le pudiera interesar.—Agustín.» (87-C6.)

UNA AUXILIAR DE OFICINA

«Tengo dieciocho años, una cultura media y sé mecanografía. Quisiera colocarme en alguna oficina como auxiliar, pues tengo grandes deseos de trabajar.—María Cruz.» (87-C7.)

UN ADMINISTRATIVO COMERCIAL

«Soy casado y tengo treinta y tres años. Por reajuste de plantilla en la empresa donde prestaba mis servicios quedé cesante, encontrándome en la actualidad sin trabajo. Acudo muy ilusionado a esta sección por si hubiera alguna empresa donde pudiera inmediatamente prestar mis servicios. Tengo una experiencia administrativo-comercial de once años.—José.» (87-C8.)

UN ESTUDIANTE DE TELECOMUNICACION

«Soy estudiante de ingeniero de telecomunicación y me es necesario encontrar pronto trabajo para poder proseguir mis estudios. Tengo veintitrés años, carnet de segundo, el título de programador de I. B. M. 1.401 y conocimientos de electrónica. Aceptaría cualquier trabajo, excepto representaciones o ventas. Para poder hacerlo compatible con mis estudios sería preferible jornada continua.—Jorge.» (87-C9.)

UN AYUDANTE DE LABORATORIO

«Poseo cinco años de experiencia en análisis clínicos y me ofrezco para trabajar como ayudante de laboratorio en alguna industria química radicada en Madrid.—Ramiro.» (87-C10.)

Peletería Belga
FABRICANTES ANTE Y NAPA
VISON - ASTRAKAN - LEOPARDO - BREITSCHWANZ
IMPORTACION DIRECTA
CRUZ, 12

REVOLUCIONARIOS CONCEPTOS EN EL ARCHIVO DE DOCUMENTOS

Entre las novedades que la mecanización administrativa ha presentado en la Feria S. Y. M. O., monográfica de este ramo, han llamado poderosamente la atención los nuevos modelos de ficheros rotativos Kele de tipo ascensor y las grandes instalaciones automáticas de armarios móviles sin pasillos, Izar, tan esperados por la Banca, organismos públicos e industria, con graves problemas en la manipulación de grandes archivos.

Entre las diversas personalidades que se interesaron por la exhibición de estos modernos equipos de archivo en el stand de Dihasa vemos aquí al ministro de Comercio, señor García Moncó, acompañado de los señores Petit, presidente del Comité Organizador de la Feria, y Guzmán, comisario de la misma, oyendo las explicaciones del señor Achúcarro, director general de Dihasa.

MUEBLES METALICOS DE COCINA
Venus
VENTAS DIRECTAS DEL FABRICANTE
Particulares: Hasta 12 meses crédito
Nota: Condiciones especiales a contratistas, cooperativas, comunidades, etc.
Exposición y venta: Galileo, número 84

AGRICULTORES
PATATAS DE SIEMBRA PARA TEMPRANAS
SEMBRAD LA VARIEDAD «DESIREE»
Piel encarnada. Carne amarilla. Tipo ovalado. Mucha calidad. Grandes producciones. Buena venta. Resistente a la sequía. Entregas en el acto. Todos los sacos, precintados por el Instituto Nacional para la Producción de Semillas Selectas
Pedidos, a nuestro representante en su localidad o directamente a IBERICA
Atocha, 107 - MADRID-12

M.C.D. 2022

CQ LLAMADA GENERAL

Coordinador: J. R. FERRON
Ilustraciones: A. BELLON

EDUCACION

No, no se equivoque, señor Fernández Almeida (Sevilla); «CQ» no «responde a todo», como usted dice. Entre otras poderosas razones, porque los que en esta página trabajamos no somos omniscientes. Pero a esa parte de su carta que se refiere a «la educación de los hijos» podremos responder, puesto que usted así lo desea. Puede usted estar seguro que hoy se educa a los niños como se puede y no como se quiere. Mirando por este agujero que usted nos indica, veremos que con ayuda de la repetición, la educación consigue hacer predominar ciertos intereses con preferencia a otros, e imprime al individuo una manera de ser y de pensar que él no puede juzgar imparcialmente. Vea lo que dice Jacob: «Hay dos polos en la educación, el positivo y el negativo. El primero es el de la educación refinada. A toda costa, el niño tiene que hacerse un señor distinguido. Se le inculca toda la hojarasca de los modales aristocráticos, al mismo tiempo que una sólida educación política... Gracias a todas esas cualidades y las del sistema, el hijo de papá llegará a ser diputado, ingeniero, arquitecto, profesor, etc. Su insuficiencia, que impone en todas partes, no le impide cuidar sus pequeños intereses...» Pero eso era antes, ¿verdad? Otro día le hablaremos a usted del polo negativo de la educación.

F.

¿BUSCA USTED SU OTRA MITAD?

CON GUSTOS AFINES

«Soy una chica de temperamento alegre y formal, trabajo como empleada de oficina, me encanta la lectura, el cine y el teatro, cuando es bueno; me gusta pasear y soy sincera en la charla con mis amistades. Me gustaría mantener correspondencia o trato personal con chicos de veintinueve a treinta y cinco años, de Madrid, que tengan los gustos afines a los míos. Los que piensen de esta forma pueden pedir mis señas en "CQ". Sincera.» (0211.)

PARA DOS CHICAS SIMPATICAS

«Somos estudiantes del último curso de Magisterio y deseamos escribirnos con chicos católicos, cultos, serios, de veinticuatro años en adelante. Nosotras tenemos diecinueve y veinte años, respectivamente. Somos de Bilbao y por ello nos gustaría que los que nos escriban vivan también en Bilbao, a poder ser, aunque no nos importa si nos escriben de otro sitio. Somos modernas, pero no ye-yes; pelo largo y con ojos azules las dos. Nos gusta la música, el cine, el campo y los deportes en general. Prometemos contestar a todas las cartas. Nuestra dirección, en "CQ". Anali.» (0212.)

PARA CUANDO SE LICENCIE

«Estoy haciendo el servicio militar aquí en Toledo y ya sólo me faltan unas semanas para licenciarme. Tengo veintitrés años y todavía no he encontrado mi otra mitad; por eso les ruego a ustedes que publiquen esta carta por si alguna chica de Madrid desea comunicarse conmigo, pues yo, una vez licenciado, residiré en Madrid. Alfonso.» (0213.)

UN CABALLERO SINCERO Y CULTO

«Desearía mantener relación con señoras o señoritas, no me importa estado; edad, de treinta y ocho a cuarenta y dos años, a ser posible de carácter alegre y simpático. Tengo cuarenta y seis años, culto, y no me gusta la soledad. Prometo contestar todas las cartas. No hago nunca vanas promesas, pues no me gusta defraudar a nadie. M. Martín, Madrid.» (0214.)

PARA UNA CATALANA

«Soy catalana, vivo en Barcelona, tengo treinta y ocho años, soy formal, sincera, alegre. Me gustaría entablar correspondencia con chicos de edad aproximada a la mía, de buenas cualidades humanas. En la confianza de que atenderán mi petición, les saludo atentamente. Pili.» (0215.)

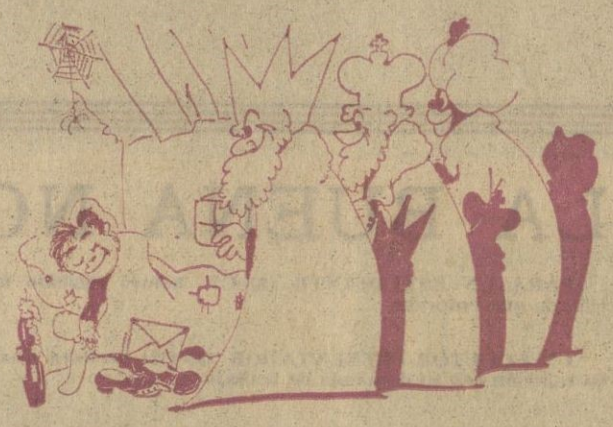

MODERNA SIN EXCESOS

«Amigos lectores, me dirijo a esta sección porque me gustaría formar una buena amistad con alguno de vosotros. Soy una joven de veinte años, moderna, culta, educada. Trabajo en una oficina, soy agraciada físicamente y desearía conocer a chicos que oscilen entre veintitrés a veinticinco y que posean cualidades análogas a las mías. No me importa que sean de diferente nacionalidad, ya que por ellos siento gran simpatía, siempre que sean católicos. Prometo de verdad contestar a todos cuantos me escriban. Una secretaria.» (0216.)

DE CUALQUIER NACIONALIDAD

«Leo todos los días el interesante "CQ". Y desearía correspondencia, para fines matrimoniales, con señoritas de veinticinco a treinta y un años, de cualquier nacionalidad. Mi edad es de treinta y un años, soltero, moreno, estatura corriente y porvenir resuelto. G. V. A.» (0217.)

olivetti

Para la correspondencia diaria, para el hogar, para el hombre que viaja, para el estudiante, para el periodista, para todo aquel que necesita escribir con rapidez y pulcritud, Olivetti Pluma 22, maquina de escribir portátil.

COMERCIAL MECANOGRAFICA, S. A.
Conde de Peñalver, 84
Tel. 225 45 01* - MADRID-6
Sucursales, Delegaciones y Concesionarios en toda España

UN FRONTON POPULAR

"Existen muchas campañas: «Contamos contigo», «Haz deporte»... Pues bien, yo soy un muchacho del barrio más popular de Madrid; he nacido en Vallecas. Mi deporte favorito es jugar al frontón con pala corta; pero resulta que en mi barrio, donde viven unas seiscientas mil personas, no hay ni un solo frontón para hacer deporte, díganme ustedes a quién me tengo que dirigir. En Madrid hay frontones, pero los que hay están lejos de mi barrio y luego resulta que es sólo para los socios y no para el público en general.

José GORDON»

Escriben los JOVENES *

FORMAL Y TRABAJADOR

«Me gustaría mantener correspondencia con chicas de quince a diecisiete años. Yo tengo dieciocho años y me gustan el cine y los toros. Los sábados y domingos me voy solo al cine y lo paso muy aburrido. Por eso me gustaría mantener correspondencia con una chica que sea formal, pues yo lo soy y trabajador. Además de que los sábados y domingos me voy solo al cine, me gustaría que nos viéramos entre semana algún día. Si queréis escribirme, mis señas son: Alfonso de Gracia. Calle Olid, 4. Madrid-10.» (00100.)

AMISTAD SINCERA

«Tengo diecinueve años (casi veinte), trabajo y estudio y desearía entablar amistad con alguna chica más o menos de mi edad; pero una amistad sincera, sin egoísmos. ¿Podría ser? Sólo pido que sea formal y, si es posible, que sea de Madrid, pues así existiría la posibilidad de conocernos; pero no me importaría que me escribiesen desde cualquier otro sitio. Si alguna de vosotras que leéis esta sección os decidís a escribirme, mis señas quedan en "CQ" a vuestra disposición. ¡Ah!, me gustan el cine, el baile, el teatro y la lectura, si son buenos libros.—Toni.» (00101.)

DE DIECISIETE A VEINTE AÑOS

«Soy una chica de quince años, morena, mido 1,65 metros y me gustaría mantener correspondencia con chicos aproximadamente de mi edad, o sea, de diecisiete a veinte años. Mis deportes favoritos son la natación y el tenis. Si algún chico quisiera escribirme lo puede hacer con toda confianza. Contestaré a todas las cartas.—Alicia.» (00102.)

AMISTADES

«Tengo catorce años, trabajo en una farmacia de botones y por cosas de la vida no he podido tener amigas. Ahora lo he pensado y desearía mantener correspondencia con chicas de doce a quince años y que sean formales; me haría mucha ilusión. Cuando me escriban, que, por favor, me envíen fotos. Mi dirección, en "CQ". Espero vuestras cartas.—Jo.» (00103.)

M.C.D. 2022

En la Primera Corrida de Cali

Herido, Pedrín Benjumea, se Llevó Dos Orejas

PEDRIN BENJUMEA

y su apoderado,

D. MATEO CAMPOS,

desde tierras americanas desean

UN FELIZ AÑO 1968

a toda la afición española, empresarios, ganaderos y críticos taurinos

Antes fue LIMA, luego BOGOTA y ahora CALI, donde los públicos vibran y se entusiasman ante el valor, el arte y la casta torera del emocionante **PEDRIN BENJUMEA** que sigue triunfando en América

Se resistió a pasar a la enfermería y continuó toreando y lo mató.

El banderillero «Parrita» lleva a BENJUMEA las dos orejas del toro al cual, sin querer irse a la enfermería, toreó de forma artística y emocionante. BENJUMEA, entre los gritos entusiastas del público de **¡¡TORERO!! ¡¡TORERO!! ¡¡TORERO!!**

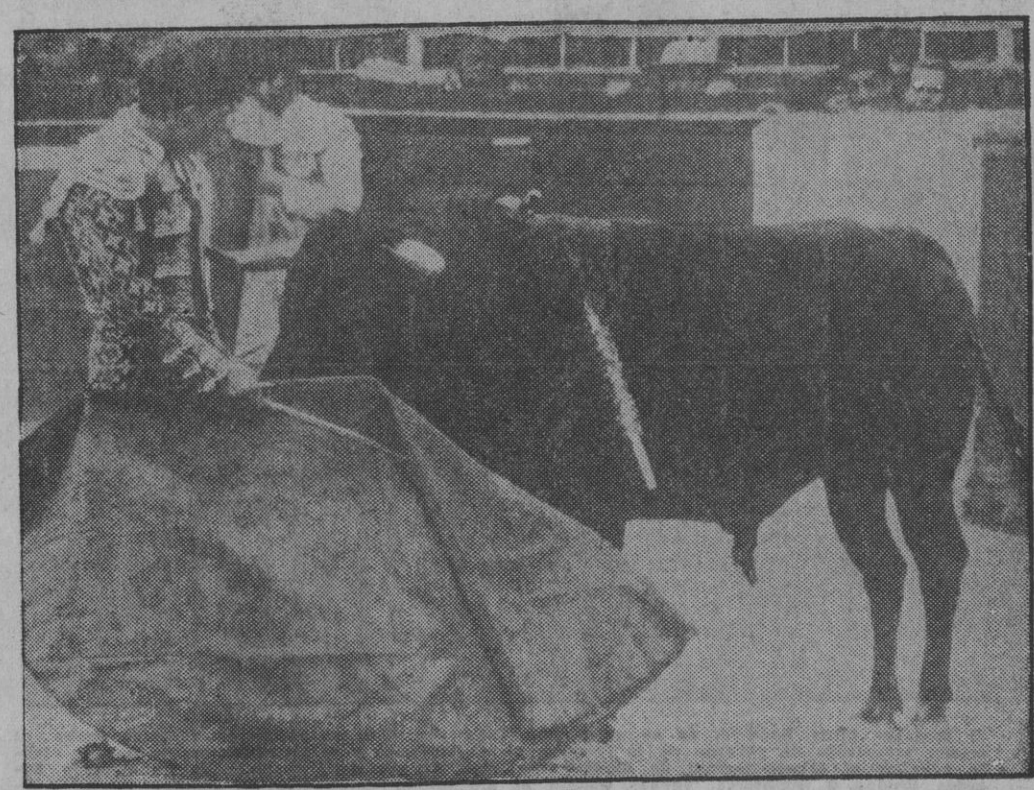

M.C.D. 2022

ENTREVISTA CON EL DOCTOR CASTRO FARIÑA

Escribe:
JOSE LUIS NAVAS

"NO EXISTEN PROBLEMAS TECNICOS NI MORALES"

Trasplante de corazón

DON Ernesto Castro Fariña también tiene, todos los días, corazones de enfermos entre sus manos. Es casi tan joven como el profesor Barnard y está muy interesado por las operaciones que, de un tiempo a esta parte, viene realizando su colega sudafricano en Ciudad del Cabo.

—¿Tienen ustedes noticias de última hora de Philip Blaiberg?

Me lo preguntó nada más entrar en su despacho, mientras se quitaba la bata blanca, al terminar su consulta.

—Está vivo todavía.

El doctor Castro Fariña es jefe de los servicios de cirugía cardiovascular del Gran Hospital de la Beneficencia, jefe de servicios quirúrgicos del Instituto Nacional de Cardiología, presidente del International College of Angiology..., pero, sobre todo, médico... El no va a casa más que a comer y a dormir. Su vida está en el quirófano.

Al concertar esta entrevista con el doctor Castro Fariña yo sabía que iba a hablar con alguien para quien los problemas de la cirugía cardiovascular son mínimos. Castro Fariña es una de las figuras más prestigiosas de su especialidad en España. Por eso le he preguntado, después de saludarle:

—Doctor, ¿usted sería capaz de trasplantar el corazón de un cadáver a un hombre vivo?

—Sí. Absolutamente, sí. No existen problemas técnicos para llevar a cabo con éxito esta clase de operaciones.

—Pero habrá problemas de otro tipo...

—Naturalmente. La técnica quirúrgica va por delante de la biología de los trasplantes.

—Usted me quiere decir que es prematuro todavía realizar esta clase de intervenciones.

—Quizá se estén apresurando en la realización de operaciones que técnicamente son posibles y desde el punto de vista biológico presentan aún muchos problemas.

● LA INMUNIDAD: UN GRAN PROBLEMA

—¿Problemas de inmunidad?

—Efectivamente. En realidad, lo que se hace en estos momentos es una investigación incompleta del sistema inmunitario del donador y del receptor, buscando la máxima compatibilidad de los grupos sanguíneos en su sentido más clásico, y otras más modernas sobre subgrupos, ligados a los leucocitos. Mire usted, lo cierto es que, si los avances conseguidos son considerables, es evidente que faltan por descubrir muchos eslabones en la cadena. Esto ha quedado demostrado en el fracaso tardío en el caso Washkansky y en tres de los cuatro casos de injerto de hígado realizador en Dever.

—¿Nos puede hablar de estos eslabones que cita, doctor?

—De los eslabones de la cadena, no, porque primero hay que descubrirlos, pero le voy a explicar: todo lo que le he dicho anteriormente obliga al médico a realizar después de la operación una terapéutica encaminada a anular el sistema inmunológico del receptor, lo que se consigue por medio de la cobaltoterapia de la médula ósea y órganos linfáticos, y con el empleo de determinadas drogas. Esta terapéutica inmunosupresora deja al enfermo indefenso frente a cualquier tipo de infección.

—Y viene la pulmonía que mató a Washkansky.

—La pulmonía o cualquier tipo de infección. Pero anote usted que el tratamiento, en sí mismo, es peligroso.

—¿Y no habrá algo más que los peligros posoperatorios que haga que los cirujanos no se atrevan a trasplantar corazones?

—¡Hombre! La adaptación es a veces difícil. Hay que tener en cuenta que se trata de adaptar a un casquete auricular de un corazón enfermo, dilatado, otro de tamaño normal. Pero le voy a decir una cosa importante: hay reparaciones de corazón que son más difíciles que el trasplante.

—Doctor, de verdad, ¿por qué no ha tomado usted parte en esta carrera?

—Porque pienso que fiar todo el éxito, o gran parte de él, a la terapéutica inmunosupresora, de la que le hablaba antes, no resuelve el problema, y porque estoy convencido de que se debe esperar a tener en la mano mejores datos de compatibilidad biológica.

—Pero lo de Washkansky fué un éxito...

—Un gran éxito, desde luego. Y lo de Blaiberg.

● NO EXISTEN PROBLEMAS MORALES

—Doctor, ¿una operación de este tipo puede presentar a un cirujano problemas de orden moral?

—En absoluto. Cuando se extirpa el corazón que se va a injertar en otro hombre, el donante ya está muerto. Ese es el caso de la señorita Durvall y del señor Haupt, a quienes Barnard se lo quitó cuando habían dejado de existir.

—Pero, ¿cuándo se puede decir que un hombre está clínicamente muerto?

—Cuando lleve media hora con un electroencefalograma plano, esto es, que no demuestre actividad. El paro del corazón no es síntoma de muerte. Si se atiende a tiempo, un corazón parado se recupera en gran número de casos (masajes, drogas estimulantes, respiración artificial). Si se deja pasar tiempo suficiente (tres minutos) para que el cerebro se quede sin actividad, se puede recuperar la función circulatoria, pero no la cerebral y esa persona estará clínicamente muerta, aunque mantenga su vida vegetativa. Lo mismo sucede con el paro respiratorio; con un respirador artificial se puede resolver el problema durante un gran número de días.

—¿Y desde el punto de vista del receptor?

—Pensando en el receptor puede existir el problema moral, porque se juega cierto período de su vida. Pero este problema se le presenta a todo cirujano en los casos más diversos. ¿Cuántas veces operamos nosotros casos que son de vida o muerte? Yo creo que hay que plantearle las cosas al enfermo tal como son y, si no está en condiciones para eso, hay que exponer el caso a sus parientes más próximos.

● OTROS PROBLEMAS

—Vamos a suponer que el problema de la inmunidad esté resuelto —la técnica ya lo está—, ¿podrían surgir otras dificultades?

—Pues claro que nos las vamos a encontrar. Cuando los problemas biológicos queden resueltos nos encontraremos con que el número de casos que requieran trasplante será muy superior al de donantes. ¡Ah!, y el precio de la operación.

—Una cifra, por favor.

—Es incalculable. No puedo decirle cifras.

—¿Será fácil decidir cuándo un corazón es reparable o cuándo requiere ser sustituído por otro?

—En algunos casos se ve claro; en otros, resultará muy difícil decidir. Hay que tener en cuenta que por ahí funcionan muchos corazones reparados en sus tres válvulas: tricúspide, mitral y aórtica.

—Doctor, ¿usted se decide por el corazón trasplantado o por el artificial?

—Si se resuelven los problemas biológicos, no hay duda. Igual que ha pasado con las válvulas aisladas, no me parece posible que el hombre sea capaz de construir una prótesis tan perfecta y eficiente como un corazón natural.

—¿Y con el corazón de un animal?

—Si eso se consiguiera, tendríamos muchos problemas resueltos. De hecho, ya se injertan válvulas de corazones de irracionales en el del hombre.

—Pero ¿entre tanto?

—Entre tanto, quizá las prótesis puedan prestar algún servicio en casos determinados.

—Doctor, ¿daría el premio Nóbel a quien resolviera los problemas de la inmunidad?

—Desde luego.

—¿Antes que a Barnard?

—Naturalmente; quien descubra los problemas de la inmunidad haría posible el trasplante de muchos órganos humanos; no sólo el del corazón.

Me despido del médico; le he robado mucho tiempo esta tarde. Cuando ya le he estrechado la mano y he bajado el primer escalón, me llama y me dice: «Le voy a dar una noticia. En el National Heart Hospital, de Londres, está todo casi a punto para trasplantar, de un cadáver a un hombre vivo, el corazón y los dos pulmones.

Me he puesto pálido.

—Esto será mucho más sencillo técnicamente; sólo habrá que hacer tres suturas: en la aorta y en las dos venas cavas. (Fotos: Verdugo y Leo.)

MUY PRONTO, EN LONDRES

Se trasplantarán el corazón y los dos pulmones (de un cadáver a un hombre vivo)

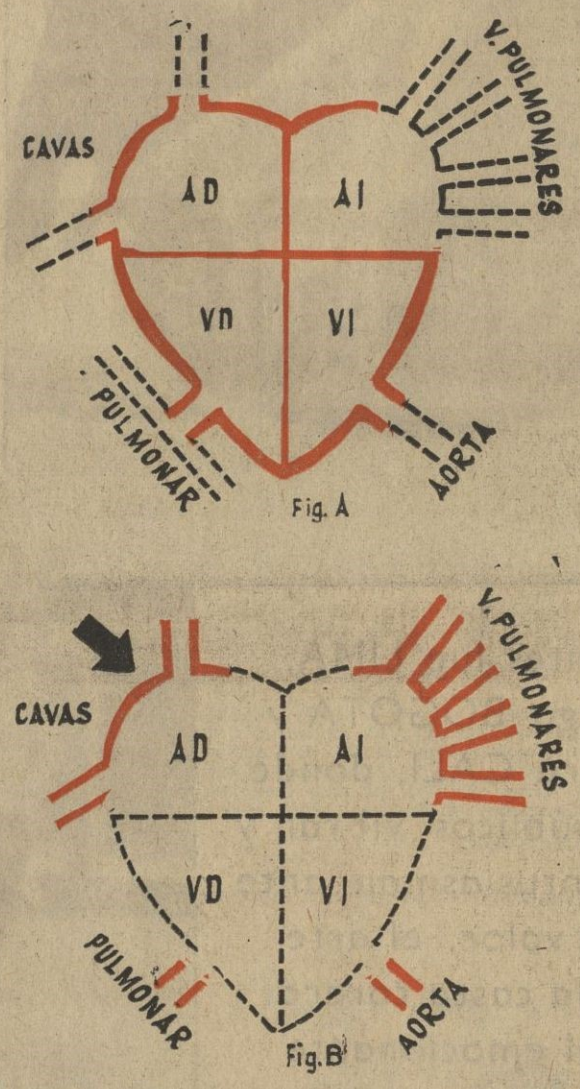

En la figura A aparece el croquis del corazón del donante. El trazo en color representa la parte que se injerta. Las líneas punteadas nos dan idea de la parte del corazón del donante que se recorta, una vez separado el órgano del cadáver. Como puede observarse, se recorta el corazón lo más posible.

En la figura B está representado el corazón del receptor. Las líneas en color dan idea de lo que se aprovecha, y las discontinuas, la parte sustituída. «Es necesario, nos ha dicho el doctor Castro Fariña, conservar la zona señalada con la flecha, pues ahí radica el nódulo sinusal que gobierna el automatismo cardíaco, y está sometido a las influencias nerviosas». Por otra parte, utilizando las zonas marcadas en color (figura B) se evitan suturas.

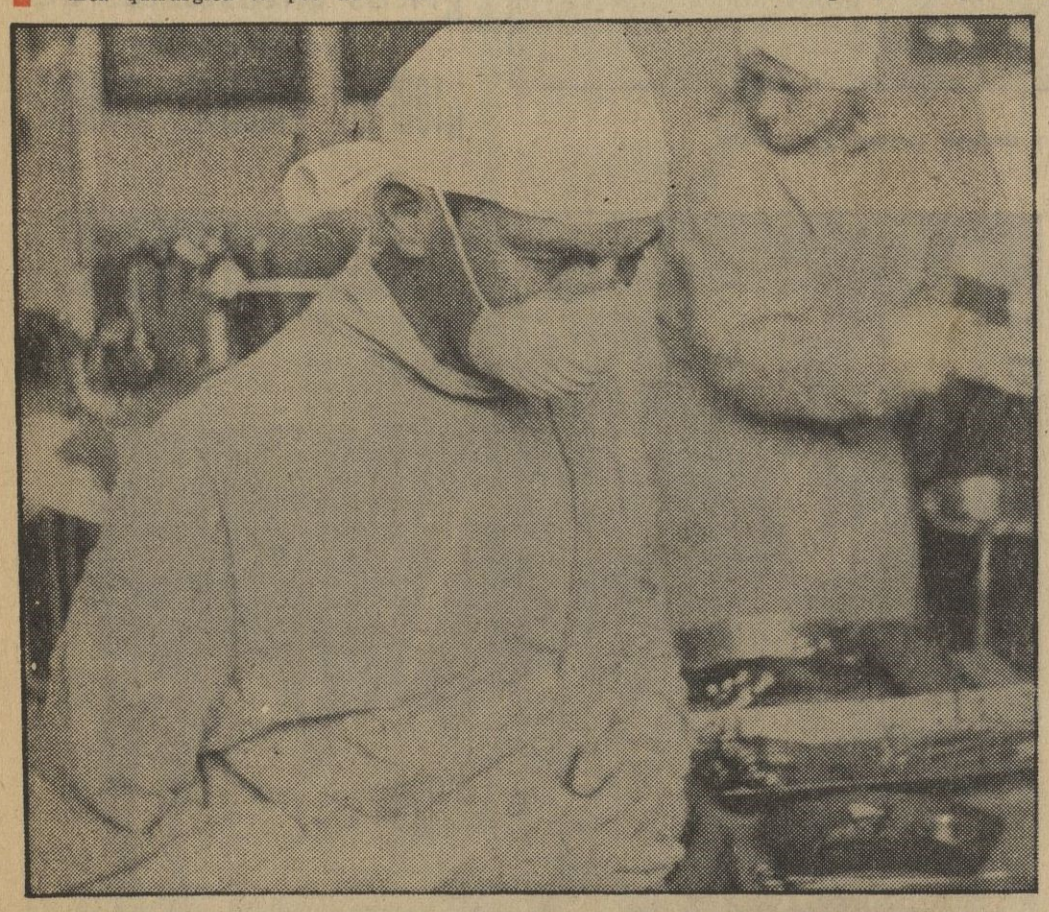

El profesor Chris Barnard, en su quirófano. Unos días tan sólo han transcurido entre el primer trasplante de corazón de la Historia de la Medicina y el segundo, que se llevó a efecto ayer en el Groote Schuur de Ciudad del Cabo. El profesor, después de su viaje a Estados Unidos e Inglaterra, apenas puesto el pie en el aeropuerto de aquella ciudad sudafricana, corrió hacia el hospital para tratar de salvar la vida a su colega Philip Blaiberg con el corazón de un hombre joven, recién muerto a causa de un derrame cerebral. (Foto Verdugo.)

✡ *«Quizá se estén apresurando en esta clase de operaciones»*

✡ *«Hay muchos problemas biológicos sin resolver»*

M.C.D. 2022

EL BARCELONA REGALA MILLONES

PAGO DOCE POR SILVA... Y AHORA LO VENDE POR SIETE

BERRUEZO NO INTERESA AL ATLETICO POR LOS CINCO MILLONES QUE PIDE EL MALAGA

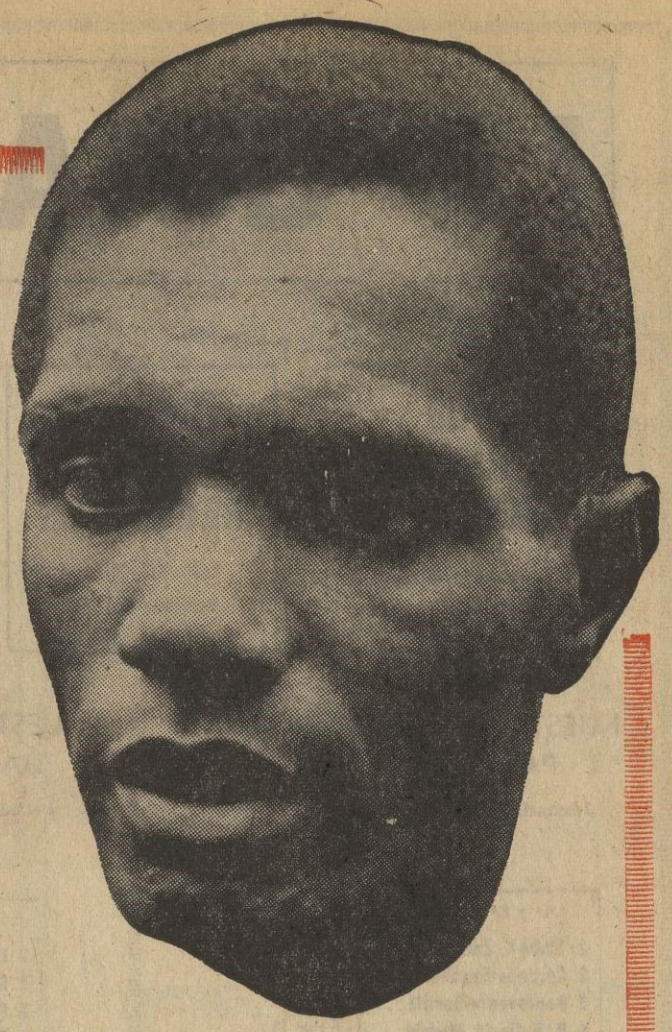

El jugador Silva se ha convertido en todo un «affaire», después de su salida de Brasil, con retorno otra vez al país de origen, y que tras muchas gestiones y posibilidades de traspasos, todavía sigue sin poder decir «aquí me quedo». Silva vuelve de nuevo a la actualidad, por las gestiones que sobre el jugador viene realizando don Casildo Osés, representante del Barcelona en América del Sur.

El Bangú ya no quiere a Silva o, tal vez, las condiciones exigidas por el Barcelona para desprenderse de Silva no han sido aceptadas por el Bangú. Lo cierto es que el panorama no se aclara y que, en estos momentos, sólo un club brasileño se interesa por Silva. Decimos sólo un club y todo ello en relación con las condiciones de venta del famoso negro del fútbol brasileño. Ese club a que nos referimos es el Flamengo, precisamente donde jugaba Silva cuando fué transferido al Barcelona. El Flamengo está dispuesto a quedarse con Silva, previo pago de cien mil dólares. Ni un dólar más abonará el club de Río de Janeiro por el jugador. Casildo Osés ha hecho saber esto al presidente del Barcelona y el club catalán estudia ahora la oferta última. Si fuera aceptada, el Barcelona perdería varios millones en el asunto.

Ya son conocidas, de hace tiempo, las condiciones en que Silva salió del Barcelona para ingresar en el Santos. Se fijó una cantidad total de 200.000 dólares que el club de Pelé pagaría de forma prolongada y de cuya cantidad sólo abonó, al contado, la suma de 17.500 dólares, entonces al cambio de 60 pesetas por dólar, lo que significó un millón cincuenta mil pesetas. Para que el Santos se quedara definitivamente con el jugador, justamente en este mismo mes de enero, debería abonar al Barcelona cincuenta mil dólares, para reintegrar al club español la totalidad de la cifra acordada, en pagos que se llevarían a efecto de varias formas, entre ellas algunos partidos amistosos. Pero, en última instancia, el Santos ha decidido no interesarse por el jugador de forma definitiva.

(Pasa a la pág. 19)

PUEBLO EXTRA

3 DE ENERO DE 1968 ☆ 16 PAGINAS ESPECIALES

¿PARA QUIEN EL 9?

GROSSO: «ESTA LIGA, LAS COSAS NO ME SALEN BIEN»

FELIX RUIZ: «SALGA QUIEN SALGA, EL EQUIPO VA PARA ARRIBA»

DE DIEGO: «LO DE MENOS ES EL NUMERO. LO IMPORTANTE ES JUGAR»

Llega la Liga a su mitad en la próxima jornada, y la lucha por las posiciones de vanguardia se ha tornado en el curso de las últimas semanas cruenta y disputada. Como cruento y disputado, aunque en tono cordial y afectuoso, será el combate que tres hombres adscritos a la disciplina merengue sostendrán para conseguir el ansiado «nueve» de la vanguardia madridista a lo largo y ancho de las fechas que nos ocupan.

Tres mozos con ilusiones paralelas. Tres hombres de características bien distintas, enfrascados en una meta común. Ramón Grosso, que de los catorce encuentros disputados ha logrado lucir el discutido número en trece ocasiones. Félix Ruiz, renqueante de pasadas dolencias, llamado en el último compromiso para reemplazar al «titular». Y completando el trío, el asturiano Rafael de Diego, que ayer quedó exento de culpa y libre del castigo que la Federación Española le impuso por su amateurismo marrón.

GROSSO

Con los tres dialogué en la templada mañana. De la Ciudad Deportiva, donde Miguel Muñoz les había sometido a un considerable tute, al Bernabéu, posando para el fotógrafo, y tratando de tirarles de la lengua. Para empezar, Grosso.

—¿Por qué no jugó usted en Canarias?

—No lo creyó oportuno el entrenador. Ha debido querer darle otro aire al equipo.

—¿Otro aire, con renovado empuje ante el marco adversario?

—Es posible. Esta Liga las cosas no me estaban saliendo demasiado bien.

Tiene sinceridad y modestia al considerar la sustitución. Las cifras, desde luego, hablan por sí solas.

—¿Cuántos goles ha conseguido en trece partidos?

—Uno.

—Cifra ridícula para un delantero centro.

—Sí. Son muy pocos goles.

—Aunque usted nunca ha sido un rematador nato.

—Me falta para ello dureza de tiro, pero durante las tres últimas temporadas he sido el máximo realizador del cuadro.

—¿Mala suerte?

—Yo creo que cosa de rachas. Otras veces haces goles con la coronilla, con una oreja, pero ahora, lo tienes fácil y lo desperdicias.

—¿Volverá al equipo?

—Quiero volver.

—Los espectadores dicen que se ha perdido una gran figura, que Grosso se cortó

(Pasa a la pág. 20)

M.C.D. 2022

LA GUIA DE LOS MILLONES

Por LUIS BONELL

DOS UNOS PROBABLES

R. Madrid-Málaga
Barcelona-R. Sociedad

DOS POSIBLES NEGATIVOS

Betis-At. Madrid
Badajoz-Coruña

DOS PARTIDOS DUDOSOS

Sabadell-At. Bilbao
Ferrol-Gijón

NUESTRA QUINIELA NORMAL PARA ESTA SEMANA

Jornada 15. — 7 de enero de 1968

1.ª y 2.ª DIVISION	1.ª	2.ª	3.ª
1 Elche-R. Zaragoza	1	X	
2 Córdoba-Español	1		
3 Pontevedra-Sevilla	1		
4 R. Betis-At. Madrid	1	X	2
5 R. Madrid-Málaga	1		
6 Barcelona-R. Sociedad	1		
7 Sabadell-At. Bilbao	1	X	2
8 Valencia-Las Palmas	1		
9 Santander-Celta	1		
10 Ferrol-Gijón	1	X	
11 Badajoz-Coruña	1	X	2
12 Granada-Mallorca	1		
13 Jerez-Castellón	1		
14 Murcia-Alcoyano	1		
RESERVAS			
1 Osasuna-Langreo	1	X	
2 Constancia-Hércules	1		

NUESTRA QUINIELA REFORZADA PARA ESTA SEMANA

Jornada 15. — 7 de enero de 1968

1.ª y 2.ª DIVISION	1.ª	2.ª	3.ª
1 Elche-R. Zaragoza	1	X	
2 Córdoba-Español	1	X	
3 Pontevedra-Sevilla	1		
4 R. Betis-At. Madrid	1	X	2
5 R. Madrid-Málaga	1		
6 Barcelona-R. Sociedad	1		
7 Sabadell-At. Bilbao	1	X	2
8 Valencia-Las Palmas	1		
9 Santander-Celta	1	X	
10 Ferrol-Gijón	1	X	2
11 Badajoz-Coruña	1	X	2
12 Granada-Mallorca	1		
13 Jerez-Castellón	1		
14 Murcia-Alcoyano	1		
RESERVAS			
1 Osasuna-Langreo	1	X	
2 Constancia-Hércules	1		

LOS SIGNOS DE LA DECIMOQUINTA JORNADA EN LAS CINCO ULTIMAS TEMPORADAS

		Núm. signos 1	x	2
TEMPORADA 1962-63:	1 1 1 2 1 x 1 1 2 2 1 1 1 x	9	2	3
TEMPORADA 1963-64:	1 2 1 1 1 1 1 1 1 1 1 1 1 1	13	—	1
TEMPORADA 1964-65:	x 1 1 1 1 1 1 - x 1 1 1 2 1 1	11	2	1
TEMPORADA 1965-66:	1 1 1 2 1 2 1 2 1 x 1 1 1 x	9	2	3
TEMPORADA 1966-67:	x 1 x 1 - - 1 x x x 2 x 2 2 2 1	4	6	4

PREMIOS DE 14 ACIERTOS

TEMPORADA 1962-63:	20	de	14	a	290.811,50 pesetas
TEMPORADA 1963-64:	78.173	de	14	a	334,20 pesetas
TEMPORADA 1964-65:	376	de	14	a	33.156,90 pesetas
TEMPORADA 1965-66:	76	de	14	a	193.889,— pesetas
TEMPORADA 1966-67:	2	de	14	a	9.539.233,— pesetas

CLUBS

Consulado Y Victoria

TELEFONOS: 228 00 57 y 239 47 47

TELEFONOS: 255 54 16 y 256 00 45

DIA 5 DE ENERO, DESDE LAS 11 DE LA NOCHE

TRADICIONAL BAILE DE REYES

CON EL CLASICO ROSCON, CONSUMICION Y

3 orquestas colosales en cada club

PRECIO: 100 Ptas.

6.832 «CATORCES»

Sólo cobrarán 4.785 pesetas

Resultado del escrutinio de las Apuestas Mutuas Deportivas Benéficas, correspondiente a la XIV jornada de Liga del día 31 de diciembre de 1967.

Columnas	23.775.674
Recaudación	118.878.370 pts.
55 por ciento de premios	65.383.104 pts.

Reparto de premios:
32.691.552 pesetas, a repartir entre 6.832 de 14 aciertos, a 4.785 pesetas; 32.691.552 pesetas, a repartir entre 101.166 de 13 aciertos, a 323 pesetas.

Los de doce aciertos no cobran, porque les correspondería una cantidad menor de cincuenta pesetas, y según lo dispuesto en el Reglamento, el porcentaje correspondiente a esta tercera categoría de premios pasa a engrosar los que corresponden a catorce y trece aciertos.

LA QUINIELA, GOL A GOL

	F	C	F	C	F	C	F	C	F	C	F	C	Total	Quin.
Elche-R. Zaragoza														
Córdoba-Español														
Pontevedra-Sevilla														
R. Betis-At. Madrid														
R. Madrid-Málaga														
Barcelona-R. Sdad.														
Sabadell-At. Bilbao														
Valencia-Las Palmas														
Santander-Celta														
Ferrol-Gijón														
Badajoz-Coruña														
Granada-Mallorca														
Jerez-Castellón														
Murcia-Alcoyano														
Osasuna-Langreo														
Constancia-Hércules														

LOS DIALOGOS DE PERUCHO

PROBABLE: CINCO VARIANTES

He aquí una quiniela de las verdaderamente raras. Tan rara es la de dos variantes como la de nueve.

—Estas son las cosas del azar. Y no olvidemos que en el fútbol interviene de manera notable. Por eso hay que ser constante en esto de las quinielas y seguir, seguir, con la esperanza de lograr el acierto venturoso. Y por eso también hay que destinar a este juego un dinero que no se necesite.

—Naturalmente. Si con estudios de combinatoria, unidos al conocimiento de los equipos, hubiera forma de **garantizar** unos beneficios aceptables, los mejores inversionistas serían los bancos.

—Lo que ocurre —dice Perucho— es que en todo juego, incluída la Liga, que es un torneo de regularidad, son tantos los factores aleatorios que es imposible preverlos todos. ¿Cómo te explicas que Newcombe gane a Emerson, éste gane a Santana y, a su vez, Santana venza a Newcombe? Pues en el fútbol ocurre lo mismo. Esta es la salsa del juego y hay que saber esperar, con paciencia e ilusión, la inspiración del acierto. Ya ves, el Ferrol pudo con el Coruña y ahora no ha logrado ni empatar con el Celta. El Langreo, que es una fábrica de negativos, se ha comportado frente al Santander como lo hubiera hecho el Real Madrid. El Alcoyano ha pasado por las horcas caudinas nada menos que al Granada. Todos estos eran negativos lógicos, pero la quiniela se ha escapado por lo más difícil, que ha resultado luego lo más fácil. Y donde aparecían bastante claros como mínimo cinco negativos solamente resultaron dos, para lamentación de los acertantes y de los desacertados.

—¿No te parece, según vemos, que esta temporada las quinielas llevan derroteros totalmente distintos a las de años anteriores?

—Claro que sí. Y los seguirán teniendo siempre. Por esta razón no sirven casi de nada las estadísticas en este juego para fundamentar un pronóstico.

—¿Qué opinas, pues, de la próxima quiniela?

—Ya sabes que en esto mi opinión sirve de bien poco. Pero, puesto que me la pides, te diré que aparece dudosa, entre fácil y rentable, lo cual quiere decir que podría tener unos cinco negativos

L. B.

1 - X - 2

REVISTA «PLENO»

LA PUBLICACION SEMANAL QUE HACE GANAR DINERO A SUS LECTORES. TENEMOS NUMEROSOS TESTIMONIOS QUE LO CONFIRMAN

Contiene los mejores pronósticos (frecuentemente hemos dado los 13 y hasta los 14 resultados) y fórmulas adaptadas a la quiniela de cada semana, además de interesantes estadísticas y trabajos quinielísticos.

Si envía usted siete sellos de 1,50, recibirá por correo la revista de la semana, donde hallará también la lista de sus publicaciones.

Si quiere suscribirse, el precio para toda la temporada es de 300 pesetas.

PEÑA "PLENO" NUM. 2

Esta peña, que está siempre abierta al público, admite socios con aportaciones mínimas de 500 pesetas semanales para 5 jornadas. Todos sus actuales socios están en beneficios.

«PLENO». O'Donnell, 20, 2.°, C. - MADRID-9

M.C.D. 2022

¡OJALA QUEDE CAMPEON EL ATLETICO DE BILBAO!

- La «novedad» beneficiaría al fútbol español
- Los vascos están «resucitando» muchos valores individuales

Que nadie lo tome como herejía futbolística: sería bonito que quedase campeón de Liga el Atlético de Bilbao.

Cara de sorpresa de MARCELINO ARRANZ:

—¿Por qué? No veo la gracia.

Marcelino Arranz es de Madrid y madridista. Le razono:

—Mira, el Atlético de Bilbao estaba a l e t a r g a d o. ¿Cuántos años hace que el Atlético de Bilbao no cuenta en la Liga? El Atlético de Bilbao cae simpático. ¿Quién no aprecia y admira al Atlético de Bilbao? El Atlético de Bilbao es el equipo más tradicional y tradicionalista del fútbol español, fiel al ideal de su cantera, orgulloso de lo que ha sido, con fe indestructible en su futuro, estoico, elegante... Formidable siempre el Atlético de Bilbao, hasta en la a d v e r s i d a d. Equipo además de coraje y e s t u p e n d o temple. Hay quien, cuando cae o deja de ser, se entrega, renuncia. El Atlético de Bilbao, no. Jamás el Atlético de Bilbao ha dejado de pelear, y otra de sus cualidades—cualidad de buena cuna, de bien nacido—es que para él todos los adversarios son iguales, a todos los trata del mismo modo: al Atlético de Madrid le marcó seis goles y no le hizo más porque no pudo; al Betis acaba de enjaretarle ocho, y su deseo habría sido hacerle doce. No hay enemigo pequeño para el Atlético de Bilbao.

Me corta Arranz:

—No descubres nada nuevo. Porque lo que está haciendo desde hace unas semanas el Atlético de Bilbao, golear, es lo que querrían hacer todos.

Discrepo:

—No estoy de acuerdo. Hay equipos que en cuanto ven en su casillero dos o tres goles, se dicen: «¡Bah! El partido ya está ganado. A sestear.» Y aflojan el ritmo de juego; se adormilan. El Atlético de Bilbao, no; y lo noble deportivamente, aunque parezca paradójico, es asediar y atosigar al contrario.

Rechaza Arranz:

—Eso es ensañamiento.

Vuelvo a discrepar:

—No. El deporte es superación de marcas. El ensañamiento es otra cosa. El Atlético de Bilbao, al golear, no hace otra cosa que cumplir con su obligación. Los delanteros son remunerados por hacer goles, y si son honestos deben hacer cuantos más mejor.

Arranz quiere centrar la cuestión:

—Pero ¿por qué quieres que quede campeón de Liga el Atlético de Bilbao?

—Se lo merece. Es un equipo joven, entusiasta, y ha resucitado la dormida etapa del gol, y además por que si sigue goleando es señal de que sus jugadores valen, y el fútbol español, abramos los ojos, está falto de gente de valía y garra, de gente en que se conjuguen valía y garra a la vez. «Ese vale. ¡Qué clase tiene!», oímos. «Sí; pero—se le reprocha—no se e n t r e g a. Es remiso, se cuida. En cuanto hace un partido bueno, v e g e t a en los dos siguientes.» No es éste el caso del Atlético de Bilbao, cuya gente brega incansablemente, sin respiro, desde el comienzo al final del partido. ¡Gente de coraje y corazón!

Opone Arranz:

—Sí. El español es un incorregible sentimental, un ardiente admirador de los temperamentos fuertes. El español no sabrá quién fué Felipe III, pero no hay ni un solo español que no sepa quién fué Agustina de Aragón o el Cid Campeador.

Concedo:

—Puede ser. Pero el español se asombra también ante la calidad, y al español, me parece, cuando se le dan mezcladas calidad y furia entonces vibra de alegría y entusiasmo. El Atlético de Bilbao está representando ahora ambas cosas: calidad y coraje, y honestidad.

Empieza a c a n s a r s e Arranz:

—Bueno, admitamos que todo eso es verdad o pueda serlo. ¿Qué? ¿Sólo por eso quieres que sea campeón de Liga el Atlético de Bilbao?

—No. También porque la monotonía y la reiteración cansan y hastían. ¿Cuántos años hace que todos sabemos que el campeón de Liga será el Madrid o, si éste falla, el Barcelona? Renovarse, hay que renovarse. Es lo bello, lo que alicienta el espíritu y el corazón. El partidismo ciego en deporte es mezquino. El partidismo ciego, en todo caso, sólo es permisible en confrontaciones i n t e r n a c i o n a l e s. Ahí sí, salvo excepciones, porque hasta en las competiciones internacionales hay que tener ancho y generoso el corazón p a r a saber perder y admirar.

Sí. Sería bonito, y hasta beneficiaría al fútbol, que quedase campeón de Liga el Atlético de Bilbao.

La nueva «vedette» del Atlético de Bilbao: Uriarte. Quince goles lleva conseguidos el mozarrón. Y eso que juega retrasado. Uriarte, en la nueva etapa del Atlético de Bilbao, está simbolizando, supuesta la clase, el coraje, la honestidad y la bravura. Al fútbol español hace años que están haciéndole falta jugadores tipo Uriarte o Pirri, que éste, como aquél, es también símbolo de la nobleza y dig nidad no regateadas ni administradas.

EL BARCELONA REGALA MILLONES

(Viene de la pág. 17.)

Por otro lado, parece ser que en todas estas gestiones hay una persona de importancia a la hora de decidir. Es la esposa de Silva, quien únicamente desea que su marido juegue en un equipo de Río de Janeiro, sin aceptar club europeo alguno y en todo ello, claro está, su marido está de acuerdo. En resumidas cuentas, que el Barcelona va a verse obligado a perder algunos millones de pesetas si acepta la oferta del Flamengo. Los cien mil dólares del Flamengo, siete millones de pesetas, más el millón cincuenta mil que ya percibió el Barcelona, suman poco más de ocho millones de pesetas, y la diferencia hasta cerca de los doce millones que pagó el Barcelona por el jugador serán las pérdidas del club español. Muy cerca de los cuatro millones de pesetas.

BERRUEZO NO INTERESA AL ATLETICO

Una noticia procedente de Málaga refiere que el presidente del club malagueño, don Juan Moreno de Luna, ha declarado que los clubs Atlético de Madrid y Sevilla se interesan por el jugador del Málaga, Berruezo, ofreciendo 4.200.000 pesetas, y que el señor Moreno de Luna había fijado la posible transferencia del citado jugador en cinco millones de pesetas.

Anoche mismo telefoneé a Málaga y hablé con el presidente del club, quien me aclaró que el Atlético de Madrid no está dispuesto a abonar la cantidad exigida por Berruezo, y que sólo el Sevilla está interesado en la contratación del jugador. Por tanto, aclarado un rumor bastante extraño, por lo que al Atlético se refiere, toda vez que Berruezo no podría jugar en el Atlético hasta la Copa de Su Excelencia el Generalísimo, porque ya ha intervenido con su actual equipo en partidos de Liga de la actual temporada, y lo que al Atlético le interesa en estos momentos es solventar sus problemas del torneo liguero si es que había pensado en Berruezo como hombre de solución en el área. Pero, una solución que llegaría tarde.

Rafael MARICHALAR

Estadio SANTIAGO BERNABEU

El domingo día 7 de enero, a las 4,30 de la tarde

CAMPEONATO DE LIGA - PRIMERA DIVISION

C. D. Málaga - Real Madrid C. de F.

SEPTIMO PARTIDO DE ABONO

VENTA DE LOCALIDADES:

MAÑANA JUEVES, y VIERNES, de 6 a 9 de la noche, y el SABADO y DOMINGO, de 11 a 1,30 de la tarde, en las taquillas habituales. En las del Estadio, el DOMINGO, desde las 3,15 de la tarde en adelante.

FUENCARRAL

EMPRESA E. A. S. A.
Laborables: 7 - 10,45
Festivos: 4,30 - 7 - 10,45

MAÑANA, JUEVES

EN CONTINUACION DE SU EXITO DE ESTRENO

UNA PELICULA EN LA QUE ALTERNAN EL HUMOR, LAS LAGRIMAS Y LAS SONRISAS

AUTORIZADA PARA TODOS LOS PUBLICOS

Competimos en calidad facilidades y servicios

en definitiva en

PRECIOS

ALQUILER DE COCHES SIN CONDUCTOR

Precio por Km. desde 1,50 ptas.

Vehículos en perfecto estado.

Entrega y recogida a domicilio, estaciones o aeropuertos, sin recargo.

ATESA
RENT A CAR

MADRID
Avda. de José Antonio, 59 Tel. 247 73 00 - 247 02 02
22 Bases en España

RASGO

DESCUBRIMIENTO CIENTIFICO

La botonera de oro, última aportación técnica en la fabricación de radio y televisión

Dentro de los constantes descubrimientos y adelantos que se vienen produciendo en el campo de la electrónica durante los últimos años, cabe destacar el sensacional descubrimiento de la BOTONERA DE ORO.

La incorporación de este instrumento a los radiorreceptores y televisores representa un nuevo adelanto en el perfeccionamiento de los mismos.

La técnica se basa en que, aprovechando las especiales características del oro a prueba de oxidaciones, corrosión y otros agentes de destrucción, asegura el perfecto contacto de los diversos circuitos del televisor o radiorreceptor, evitando las anomalías que antes representaban otros metales que, al contrario que el oro, son atacables por la humedad, el óxido, etc.

La BOTONERA DE ORO permite obtener un perfecto funcionamiento en los aparatos que van equipados con la misma, poniendo en marcha todo el complejo sistema electrónico del televisor o radiorreceptor sin posibilidad de fallo.

M.C.D. 2022

FELIZ FRIO
en el calor del hogar

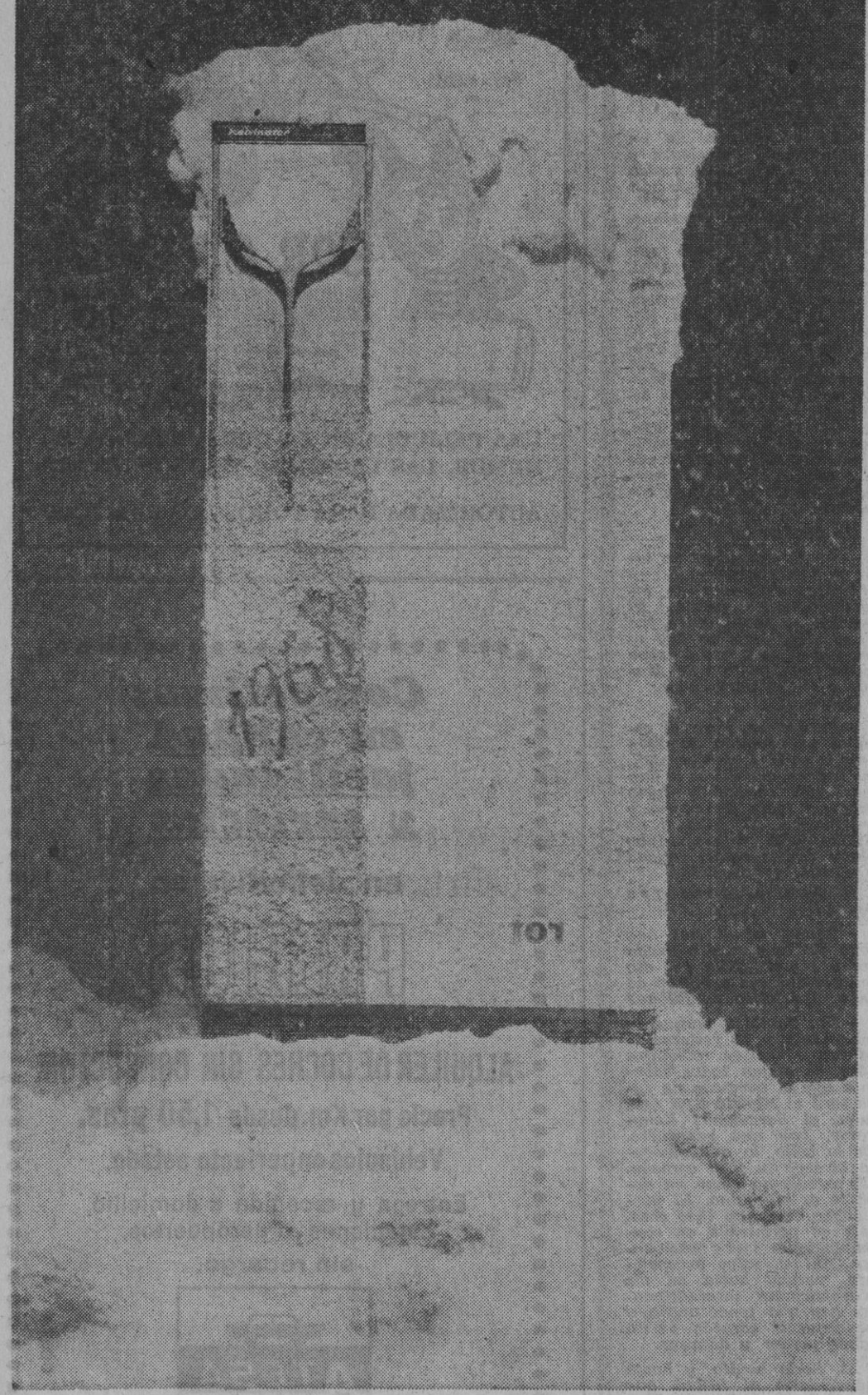

La llegada de los Reyes Magos
es como un gozoso anuncio de alegrías hogareñas,
de ilusiones, de regalos.
Sea feliz regalando felicidad. La felicidad de poder
disfrutar del frío Kelvinator en el calor del hogar.
Obsequie a su ser más querido con un frigorífico
Kelvinator Foam-Line.
Es un obsequio que distingue,
que se agradece, que se recuerda... siempre.

Kelvinator
...su seguro servidor

EL ATLETICO PERDIO SU AGRESIVIDAD

Antes era división acorazada; ahora, infantería mal armada

LA OPINION DE ESCARTIN

Es cierto que el juego ordenador en la zona central del terreno sigue fallando en el Atlético de Madrid; pero los mismos hombres que jugaron en diciembre habían jugado en septiembre, octubre y noviembre para conservar el equipo de Otto Gloria cartel de imbatido y aún permitirse el lujo de hacer dos buenos resultados con Real Madrid y Barcelona, en terreno de éstos. ¿Qué ha pasado después? Es algo difícil de explicar; pero en el trágico mes de diciembre que acaba de terminar todo fueron tropiezos e inquietudes, sin que la actuación última ante el Valencia sirviera para aclarar nada, ni menos aún formar juicio que permita moderado optimismo.

Que un equipo comience la temporada con malos resultados, semana tras semana, puede indicar falta de calidad individual o colectiva; pero lo que resulta raro, anormal y no fácil de aclarar es que casi los mismos jugadores que hicieron al Atlético líder único e imbatido durante meses, de repente hagan aguas por todos los sitios, en merma peligrosa de su cuenta de positivos; hoy, sólo tres. ¿Van a perder los atléticos el torneo de Liga con malos resultados en su propio terreno? Eso parece indicar la marcha del conjunto, división acorazada en septiembre, octubre y noviembre, para convertirse en infantería mal armada cuando comenzó el mes último, donde un líder lo es en precario, sin aquel señorío y mando de épocas bien recientes.

La defensa aguanta, aunque Griffa se vea obligado a jugar cada vez con menos zona de trabajo y movimientos, por su más difícil reacción cuando le burlan, ya que los años no pasan en balde. Rivilla resiste con experiencia y buen sentido profesional. Jayo no será jamás lateral, ni aun por necesidad de improvisación. El problema básico, difícil de resolver, porque ahí están las causas de los males atléticos, es el dominio de la zona básica. ¿Glaría? No tiene sentido de la construcción. ¿Adelardo? Un jugador de brega y enlace; pero nada más. ¿Urtiaga? Es tremendamente lento, tarda en pasar el balón, que debería hacer correr nada más tocarlo. En la actual plantilla del Atlético es fácil decir lo que está mal; pero más difícil es dar con la pieza de recambio que remedie el fallo de la fábrica de fútbol blanquirrojo, ahora en precario, según viéramos el domingo último contra el Valencia, donde los jugadores de Mundo, aún sin dominar, fueron más dueños de la situación que los de Otto Gloria.

El ataque del Atlético de Madrid, por las razones que sean, ya no tiene aquella agresividad de antes, su fácil penetración, incurriéndose con excesiva frecuencia en el error de actuar tres puntas frente a cuatro defensas, lo cual permite en todo momento un zaguero libre, que va donde hace falta. Ufarte se mantiene con cierta discreción, menos el domingo; Luis está en bache de rendimiento, y Gárate perdió sus condiciones de cara al gol, aquella velocidad práctica y realizadora que le llevó al equipo nacional. Y en los extremos, Collar no se interna, desmarca y cede; envía globos sobre puerta. Pero Cardona confunde el desmarque con huir del puesto rompedor que tiene en el equipo. Por último, los relevos atléticos se hacen mal, con rutina, y es frecuente —el domingo lo vimos en docenas de ocasiones— cuatro defensas operando sobre dos delanteros. ¿A quién beneficia esto? Al visitante. El jugador debe pensar sobre el terreno, desdoblar las funciones según la marcha del juego, moverse hacia adelante, lo que no significa huida permanente de la función encomendada. El Atlético ha de pensar que año nuevo, sistema cambiado, y también, la moral de juego. Hace falta.

¿PARA QUIEN ES EL 9?

(Viene de la pág. 17.)

en raíz, cuando apuntaba excelentes condiciones...

—Con veinticuatro años, que son los que ahora tengo, hay que seguir aprendiendo. No estoy ni estancado ni muerto.

RUIZ

Féliz Ruiz ha estado, silencioso y disciplinado, escuchando las respuestas de su compañero. Cuando le llegó el turno a él se muestra igualmente reservado y cauto.

—Sólo ha jugado dos partidos de Liga. Pocos, ¿verdad?

—Sí, pero una molesta lesión me ha impedido poder jugar más. Luego, cuando estaba bien, era difícil entrar, porque el equipo rendía.

—Ya entró. ¿Saldrá de nuevo?

—Es cosa de Muñoz, pero tengo fe en seguir.

—El próximo domingo habrá un rival más, De Diego. ¿Le preocupa?

—Me preocupa como un compañero, con las mismas posibilidades de jugar que todos. En el Madrid ocurre una cosa grande, y es que juegue quien juegue, el equipo gana y va para arriba.

—¿Seguirá para arriba en el transcurso de esta Liga?

—Tiene tantas o más posibilidades que el primero de alcanzar el título.

—¿Con Félix dirigiendo la vanguardia?

—Me da lo mismo el número. Yo, y esto lo sabe todo el mundo, no soy delantero centro...

DE DIEGO

Y como colofón, el tercero en discordia, neófito en el presente torneo liguero, y con «chance» para ocupar la demarcación.

—Me da lo mismo salir con el nueve que con el ocho, que con el uno. Lo interesante es jugar.

—¿Está en condiciones?

—Estoy en condiciones.

—¿Bien de peso?

—Bien de peso.

—¿Con moral?

—Con moral.

Lacónico, preciso, y entusiasmado con la idea de poder jugar con cierta continuidad. Es el tercer as de este improvisado trío, que entra en una muy noble, pero dura lucha por conseguir ese dorsal... Tres hombres buscan un nueve...

José María GARCIA
(Fotos Boutellier.)

Lo dice el capitán de los australianos

"ESPAÑA GANARA LA COPA DAVIS EN 1968"

BRISBANE (Australia), 3.—«España ganará la Copa Davis de 1968, en Adelaida», ha manifestado Harry Hopman, capitán del equipo de Australia, reciente vencedor de la edición de 1967 frente a los jugadores españoles.

Para hacer esta afirmación, Hopman se basa en que Australia no contará en 1968 con los destacados jugadores Emerson, Newcombe y Roche, quienes se harán profesionales, mientras que Santana y el jugador-revelación Orantes defenderán nuevamente los colores españoles.

Según Hopman, España cuenta con las máximas probabilidades de conquistar por primera vez la ensaladera, después de haberlo intentado dos veces en vano, tras llegar a la final y ser derrotada por 1-4. El equipo australiano, por la ausencia de los ases, tendrá que ser «construido» de nuevo con jóvenes valores, de los cuales el más destacado es Bill Bowrey. Pero ni éste, ni los Cooper, Crealy, Stone o Dent, menos conocidos, tienen la talla tenística de un Emerson, un Newcombe o un Roche, que con tanto acierto y seguridad han logrado triunfos para Australia. Se considera que los «nuevos» australianos tienen poco que hacer ante la clase de Santana e incluso frente al juego agresivo de Orantes. (Alfil.)

M.C.D. 2022

ESTE AÑO, ESTE NOMBRE:

¡ANGEL TERUEL!

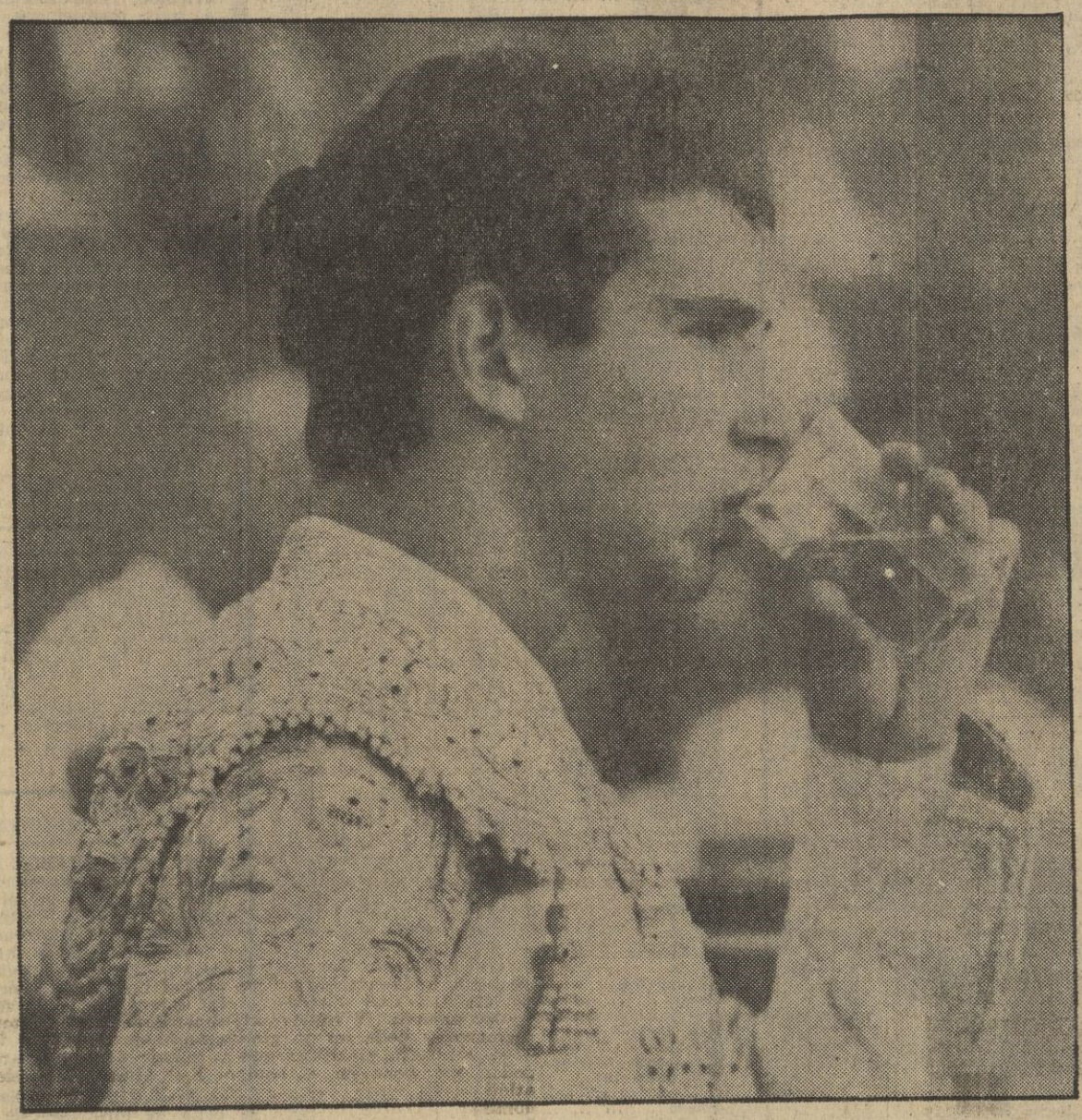

UN TRIUNFO SENSACIONAL

Almería, 1 de enero

PRIMERA DEL AÑO

4 orejas

¡Cuatro orejas a dos toros del Conde de la Corte!

¡Dos toros con cuajo, con arrobas, con casta! ¡Dos TOROS...!

Y frente a ellos, la maestría y arte excepcionales de

ANGEL TERUEL,

a quien, entre aclamaciones, dirigían esta rotunda afirmación:

¡LA FIGURA DE 1968!

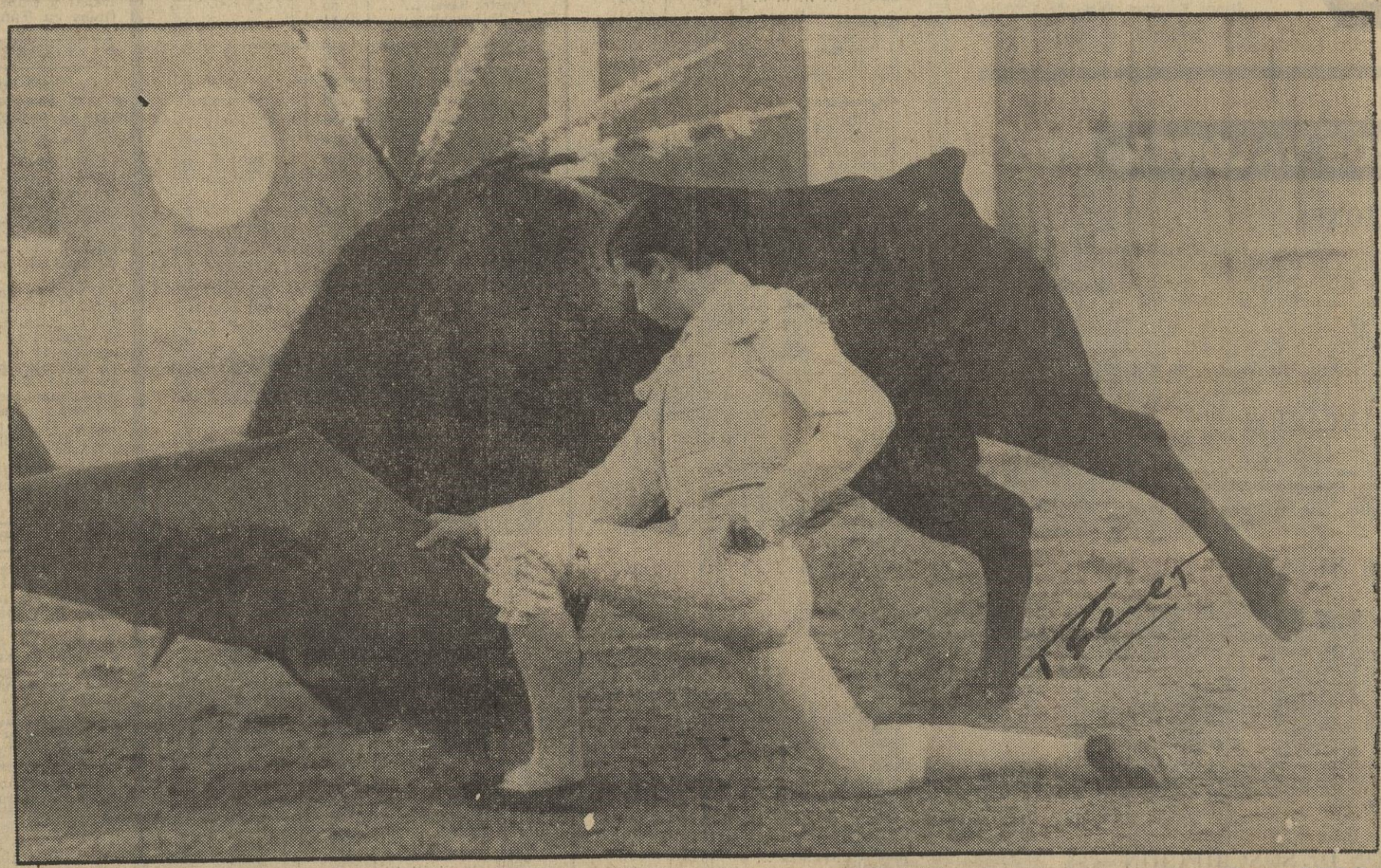

(Fotos BERET)

M.C.D. 2022

LA BOLSA, HOY

INDICE DE LA SESION

100,44 (— 0,01)

IRREGULARIDAD

Ha comenzado el año en nuestro mercado de valores con actividad escasa de negocio en el sector de renta variable. Ayer fué una de las sesiones iniciales con menor número de valores contratados que recordamos, y hoy miércoles no se ha distinguido tampoco en este aspecto. Se ha operado poco y con cambios menos consistentes, excepto el sector bancario, donde se han registrado algunas plusvalías importantes.

En electricidad, el panorama fué bajista, con la salvedad de algún valor como Leonesas. Cesiones del orden de dos enteros sufrieron Hidrola, las Fecsas e Iberduero, esta última con reajuste negativo también en los derechos de suscripción. Sigue la baja de Sevillana, haciéndolo también, aunque en términos más discretos, Reunidas de Zaragoza y Electra del Viesgo.

El departamento bancario tuvo sus expresiones alcistas más fuertes en Hispano Americano, Central, Banesto y Popular Español, ésta con ganancias también en cupones. Más ponderadamente subieron Valencia, Urquijo y Santander. Respecto al Exterior, ha cedido dos puntos en acciones y dos pesetas en derechos de suscripción. Igualmente cedió algún terreno Fomento.

En construcción e inmobiliarias Urbis, sin dividendo, pasó de 156 a 151, por lo que queda igual, subiendo el derecho. Respecto a los restantes títulos siguió la Metropolitana en su trayectoria augista y Dragados tuvo clara demanda.

Alimentación, por su parte, ofreció debilidad, manteniéndose únicamente la Azucarera General sin variación.

Respecto al arbitraje, Ponferrada descontó dividendo, pasando de 162 a 153, con ganancia de 0,87 pesetas. Riotinto perdió uno de los enteros que se apuntó ayer. En químicas, Energía e Industrias Aragonesas operaron con alguna oferta después de las mejoras precedentes, y en industrias del automóvil se movió Seat con leve recuperación. Las siderometalúrgicas tuvieron subidas leves en Altos Hornos y Felguera, y repetición en Construcción Naval y Duro-Felguera.

Finalmente, en otros sectores del «parquet», Trasmediterránea, sin dividendo, recupera un entero, y Metro de Madrid se apuntó una revalorización de cuatro puntos. Los monopolios estuvieron irregulares, con mínimo avance en Telefónica.

HORA DE CIERRE

DEMANDA:

Banco Central, Banco Hispano Americano, Banco Urquijo, Banco Español de Crédito, Banco Popular Español, Banco de Santander, Banco Continental, Banco General del Comercio, Banco Ibérico, Banco Mercantil, Banco de Valencia, Galerías Preciados, Dragados, Vallehermoso, Urbanizadora Metropolitana, Metro, Telefónica y derechos de Banco Popular Español y de Fecsa.

OFERTA:

Banco Exterior, Fecsa de 5.000 pesetas, Hidroeléctrica Española, Iberduero, Sevillana, El Aguila y Marconi.

OTROS VALORES

OBLIGACIONES

Fecsa, mayo 1965, 97; ídem, bonos, 1958, 100; ídem, íd., 1961, 92, s/c.; H. Cantábrico, agosto 1953, 86; ídem, 1965, 94,50; Chorro, bonos, 99,50; H. Española, 6.ª, 85; ídem, 8.ª, 86; ídem, 13.ª, 86; ídem, 14.ª, 92; ídem, 17.ª, 94; ídem, 18.ª, 86; ídem, 22.ª, 89; ídem, 23.ª, 89; ídem, 25.ª, 91; ídem, 26.ª, 90; S. del Sil, I, 90,50; Sevillana, 13.ª, 80,50; ídem, 14.ª, 85; ídem, 22.ª, 91; U. E. Madrileña, 1961, 95; ídem, 1964, 92; Colomina, 100; Esp. Petróleos, 1962, 99; Iber. Nitrógeno, 1956, 86, s/c.; Aux. Ferrocarriles, 1940, 70; Telefónica, 1963, 96,50; ídem. 1964. 98.50.

BONOS BANCARIOS

Bandesco, 1963, 92,50; ídem, agosto 1965, 93,25; ídem, octubre, 1965, 93; Eurobanco, 1964, 100; ídem, 1966, 100; Indubán, 1964, 100; Intercontinental, 100; Urquijo, 1963, 100; ídem, 1964, 100; ídem, 1965, 100,50.

ACCIONES NUEVAS

Banco Central, 1.360; Banco Santander, 2.695; Fecsa, 158; Hidro-Cantábrico, 132; Hidro-Cataluña, 115; Hidro-Española, 195, 210; ídem, 1966, 200; Sevillana, 159; Inma. Metropolitana, 199; Energ. e I. Aragonesas, 103, s/div.; Unión y Fénix, 3.960.

VARIAS

Además de los valores consignados en el cuadro, operaron: Cédulas de Inversiones, serie D, 1965, 106,50; ídem, serie D, 1966, 107; Azucarera de Adra, 60, e Industrial Castellana, 320.

DERECHOS DE SUSCRIPCION

Banco Exterior, 108; Banco Popular Español, 1.040; Fecsa, 51,50; Iberduero, 111; Urbis, 21; Ebro, 281; Trasmediterránea, 7,25; Femsa, 99 (primer cambio).

CAMBIOS

MADRID

	Anterior	Del día
FONDOS PUBLICOS		
Interior	111,50	111
Exterior	112,75	
Amort. 4 %	109	
Idem 1950-52	112,50	112,50
Idem 1951	113	112
Idem 1953 s/c.	114,50	112,50
Idem 1957	114	
Idem 3,50 %	109	109
Idem 3 %	106,50	106
Céds Invers. B	107,75	
Corporaciones		
C. Isabel II 1.ª	88	
Idem 2.ª	81	
I. N. Colonización	104,50	
I. N. Vivienda	101	
Rec. Nacional	108,50	106
Renfe s/c.	107,25	105,75
Ayuntamiento Madrid		
Em. 1918 s/c.	90	89
Idem 1923	94	
Idem 1929	83	
Idem 1931 inter.	82	
Idem 1931 Ensch.	82	
V. 1941	87	
Idem 1946	80	
Idem 1956	100	
E. M. Transportes	98	
Cédulas		
Hipot. 4 %	90	
Idem A	101	101
Idem B	101	
Idem C	101	
Idem 4 % exentas.	105,25	105,25
Créd. Local Interpr.	102,25	
Idem lotes s/c.	104	104,25
Idem de 1.000	104	104
Idem lotes pref.	105	105
Idem de 1.000 s/c.	106	105
ACCIONES		
Bancarias		
Exterior	387	385
H. Americano	948	
Esp. de Crédito	1.018	1.026
Central	1.347	1.360
Urquijo	725	728
Aragón	875	875
Gral. Comercio	548	549
Ibérico	825	828
López Quesada	1.354	1.354
Mercantil	455	460
Pop. Español	752	760
Rural	290	
Fomento	174	172
Bankunión	202	202
Granada	151	
Santander	1.141	1.144
Zaragozano	800	800
Valencia	1.340	1.345
Eurobanco	163	
Continental	938	1.002
Gas y Electricidad		
Catalana Gas	155	152,50
Viesgo	142	141
Leonesas	71	
R. Zaragoza	90,75	90
H.-Galicia ord.	245	
Fecsa	172	170
Idem de mil pesetas.	173	171
H.-Cantábrico	143	142
H.-Fenosa	192	190
H.-Cataluña	119	121
H.-Española	227,50	225,50
Iberduero	277	275
Moncabril	90	
Idem 1964	89	
Saltos del Nansa	113	
Saltos del Sil	244	
Sevillana	167,25	166
U. E. Madrileña	163	
Langreo	156	156
Alimentación		
El Aguila	205	200
Cerv. Santander	140	
Azuc. General	90	90
Ebro	400	395
Comercio		
F. Banloque	1.500	
G. Preciados	325	325
C. I. C.	139	138
Gral. Financiera	105	
Construcción		
C. Alba	120	
Idem, de mil pesetas.	120	
F. y Minera	294	
Andaluza Cem.	116	
Valenciana Cem.	382	
Port. Valderrivas	276	
Cristalería Esp.	500	
Idem, de mil pesetas.	505	
Luso-Española	90	
Hidrocivil	45	
Dragados	343	
Encinar Reyes	86	86
Cantabria, s/div.	177	174
Catusa	337	
Bansa	173	173
Constr. General	5	
Vallehermoso	223	223

	Anterior	Del día
Inmobiliarias		
Alcázar	188	
Bami	114	
El Carmen	200	
Ceisa	123	
Idem, de mil pesetas.	126	
Urbis, s/div.	156	15.
I. Metropolitana	207	208
Urb. Metropolitana	505	510
Centro	148	
Asturiana	101	
I. Electra	255	
Fincosa	70	
Rubán	143	
I. Valenciana	260	
Vacesa	191	
Hispana, pref.	114	
Saconia	115	
Cartera		
Gral. Inversiones	377	
Insa	100	
Cartisa	285	
Finsa	134	131
Fibansa	374	374
Iber. Valores	104	
Continental Val.	109	
Catalana Invers.	106	
Vamosa	100	
Mineras		
Río Tinto	110	109
Los Guindos	32	
Ponferrada s/div.	162	153
Figaredo	100	
Monopolios		
Campsa	158	153
Tabacalera	210	210
Navegación		
Trasatlántica	60	
Trasmedit. s/div.	126	127
Pebsa	87	
Pysbe	83,25	
Naviera Astur	100	
Papeleras		
Pap. Española	79	
Pap. Reunidas	99	
Químicas		
Cepa	178	
Cedie	130	
Cros	160	
Dow-Unquinesa	90	90
Ind. Aragonesas	118	116
Explosivos	143,50	143
H. Nitro	29	29
Insular Nitrógeno	115	
Químicas Canarias	116	
Ibérica Nitrógeno	29	
Esp. Petróleos	297	297
Petroliber	165	
Resinera	136	132
Fosforera	204	
Mafe	165	
Gal	361	
Seguros		
Fénix	4.000	4.000
Hermes	285	
La Estrella	454	
Automóviles		
Enasa	167	
Citroën Hispania	185	
Fasa-Renault	259	259
Finanzauto	539	
Finanazuto Servicios.	477	477
Met. Santa Ana	90	90
N. Montaña Quijano.	79	75
Femsa	300	
A. Tudor	588	
Seat	279	280
Siderometalúrgicas		
Altos Hornos	43	44
Aluminio Ibérico	100	
Aux. Ferrocarriles	61	61
Ensidesa	97	
Felguera	32	33
Babcock & Wilcox	53	
Constr. Naval	50	50
U. N. Levante	81	
Esp. del Zinc	67	
General Eléctrica	150	
I. Santa Bárbara	30	
Maquinista	46	
Mat. y Constr.	56	
C. Hierros	88	80
Boetticher	50	
C. Electromec.	115	
Telefonía y Radio		
Marconi	58	50
Telefónica	180,50	181
Textiles		
Fefasa	34	33
Sniace	58	57
Caitasa	55	
Transportes		
Iberia, L. A.	151	
Aviaco	82	
Metro	168	172
Auto-Estaciones	95	

BARCELONA

	Anterior	Del día
Banco Exterior	404	
Idem Comercial	600	
Aguas Barcelona	306	306
Catalana Elec.	156	154
Ind. Agrícolas	365	375
Filipinas	152	162
Asland	215	
Sansón	122	
Fomento Obras	213	218

	Anterior	Del día
Cros	160	160
Carburos	322	330
Explosivos	143	143
Esp. Petróleos	298	298
Trasmediterránea	128	127,50
Motor Ibérica	119	119
Maquinista	45	45
Ferr. Cataluña	200	
España Industrial	130	

BILBAO

	Anterior	Del día
Banco Bilbao	850	860
Idem Vizcaya	830	831
Idem Guipuzcoano	930	
Viesgo	147	143
Reun. de Zaragoza	89	88,50
H. Española	225	225
Iberduero	275	274
Sevillana	167	
Menera, ord.	60	
Pap. Española	81	81
Explosivos	145,50	
Dow - Unquinesa	90	
Sefanitro	112	114
Nicas	66	69

	Anterior	Del día
Resinera	130	130
Altos Hornos	44	
Babcock & Wilcox	50	
Basconia	80	78
Echevarría	300	
Euskalduna	48	48
Unión Cerrajera	90	
Marítima Nervión	175	
Naviera Aznar	62	
Idem Bilbaína	145	
Idem Vascongada	145	
Robla	32	
Santander	170	
Vascongados	70	

NOTICIARIO

AMPLIACION DE CAPITAL

Entre el final de 1967 y el comienzo de 1968 se ha producido en la Bolsa de Madrid notorio movimiento de ampliaciones de capital. Durante el período que estuvieron abiertas se negociaron en nuestro mercado 421.198 derechos de suscripción, correspondientes a siete operaciones, cuyo total se distribuye así: Electra del Viesgo, 97.191 derechos; Reunidas de Zaragoza, 168.893; Saltos del Nansa, 17.830; Bami, 19.930; Centro de Inversiones y Crédito (C. I. C.), 13.177; Carburos Metálicos, 358, y Nueva Montaña Quijano, 5.939.

El 1 de enero, por su parte, comenzaron los desdobles del Banco Exterior, por 60 millones de pesetas, y el de Inmobiliaria Urbis, por 73,3 millones, que vienen así a engrosar el grupo de los que se encontraban en curso de negociación, formado por el Banco Popular Español, Banco Continental, Iberduero, Ebro y Trasmediterránea.

LA BOSTITCH ESPAÑOLA

La Bostitch División de la Textron Inc. anuncia el establecimiento de la firma Bostitch Española, Sociedad Anónima, con sede central en Madrid. Dicha nueva firma fabricará una selección de fibras de la producción actual de la Bostitch, y distribuirá éstos y otros productos en la Península Ibérica e Islas Canarias.

SOCIEDAD DE INVERSIONES

Ha constituído el I. N. I. una sociedad de inversiones mobiliarias en el exterior —SIMEX— para la promoción y financiación de empresas industriales y mercantiles en el extranjero, así como para compra de valores de renta fija o variable de sociedades extranjeras.

Tiene ya creadas la nueva empresa en Mauritania y en Marruecos media docena de entidades de variadas especialidades industriales. Se ha introducido, entre otras, en industrias mauritanas de pesca, salazón y pescado, industrias del frío, industrias textiles en Nador, transportes turísticos marroquíes en Rabat y transportes marítimos en Tánger.

ELECTRICIDAD

Continúa aumentando de modo sensible la producción de energía. En la semana comprendida entre el 18 y el 24 de diciembre último las centrales que regula U. N. E. S. A. vertieron a la red 905 millones de kilovatios-hora, lo que representa un aumento del 10 por 100 aproximadamente sobre lo producido en igual período de 1966.

Teniendo en cuenta los intercambios internacionales, el consumo del mercado español en esta semana resulta ser de 855 millones de kilovatios-hora, con un aumento del 16 por 100 aproximadamente respecto a igual semana del año anterior. De la total producción, 453,3 millones de kilovatios-hora fueron de origen hidráulico y 451,8 millones de origen térmico.

DIVIDENDOS

La seda de Barcelona, empresa filial de la holandesa Algemene Kinstzijde Unie ha informado que la cifra de su dividendo para el ejercicio del año 1967 seguirá siendo del 7 por 100, según ha señalado en dicha ciudad la A. K. U.

OFICINAS BANCARIAS

Ha sido ampliado el plazo de apertura de oficinas bancarias, por orden del Ministerio de Hacienda. Desde ahora, el plazo para abrir tanto sucursales como agencias urbanas autorizadas conforme a las disposiciones vigentes será de un año a partir de la notificación a la entidad interesada.

M.C.D. 2022

EUROVISION 1968

- Las bases del concurso musical de las cadenas de televisión europeas dicen que TV. E. debe presentar la composición, sugerencias, orquestación y cantante antes del 12 de este mes
- Antes del 11 de marzo no se podrá editar disco alguno con esas canciones, ni rodar en películas, ni difundirse públicamente, salvo en las propias cadenas de televisión, en concursos propios de selección, si fuera necesario
- El lunes 8 de abril de este año, a las diez de la noche, y desde el lugar que la B. B. C. de Londres decida, Europa verá la nueva edición del concurso musical de EUROVISION

¿QUIEN REPRESENTARA A ESPAÑA EN LONDRES?

Oficiosamente sabemos que han enviado canciones a Prado del Rey los siguientes compositores—por encargo de la propia TV. E.—: FINA DE CALDERON, AUGUSTO ALGUERO (dos temas), LOS BRINCOS (uno de Fernando Arbex y otro de Manolo), RICARDO CERATTO, BORRELL, JOSE SOLA, LUIS EDUARDO AUTE (dos temas), MANOLO DIAZ, JUAN MANUEL SERRAT (¿en castellano o en catalán?), DUO DINAMICO, LOS RELAMPAGOS, JOAQUIN PRIETO y JUAN Y JUNIOR (dos temas). Claro que puede que hayan sido más los compositores invitados, pero ignoramos los demás nombres. Ya quedan pocos días para que se sepa quién cantará en Londres representando a TV. E. y qué canción será. Lo del cantante es más problemático. Pero analicemos los pros y contras de cada uno de los posibles candidatos:

LA QUINIELA DE LOS CANDIDATOS

JUAN y JUNIOR

Como los estatutos del festival autorizan la presencia de dúos, los dos ex Brincos, revelación del 67, tienen muchas posibilidades si una de las dos canciones enviadas por ellos reúne la calidad deseada para que al fin España pueda triunfar en dicho certamen. Les damos un 90 por 100 a su favor.

MASSIEL

Es la única figura femenina que se podría enviar con ciertas garantías. Massiel, aunque su fuerte no son las actuaciones en directo y si las grabaciones en disco —cosa normal hoy en día—, acaba de regresar de Cuba, donde ha quedado en muy buen lugar. Por otra parte, Luis Eduardo Aute, que envía dos canciones a la preselección, indica en una de ellas, la titulada «Aleluya número 2», que vería con agrado que fuera Massiel quien la cantase. Otro 90 por 100 de probabilidades.

JUAN MANUEL SERRAT

Auténtica promesa de nuestra canción. Creemos que Serrat ha enviado el tema en castellano, y sin que nadie se rasgue las vestiduras en Cataluña por esto, si la canción es buena, sería conveniente probar suerte con Serrat en Londres. Le damos el 99 por 100 si canta en castellano.

LUIS EDUARDO AUTE

Compositor del año y la mejor promesa del disco moderno español hecha realidad, por otra parte. Sin embargo, a Aute le falta algo de calor para la actuación ante las cámaras, quizá porque hasta ahora no le han sabido dirigir. Le faltan tablas y le sobra calidad. ¿Cómo compaginar esto...? Le damos un 80 por 100 a su favor.

MANOLO DIAZ

No sé qué sería mejor para conseguir más votos en la Eurovisión: si dar la española o demostrar lo que hemos avanzado en el campo de la música moderna en nuestro país. Para el caso segundo, Manolo Díaz sería un buen representante, ¿pero tiene ya las tablas necesarias para dar ese paso? Su música y sus letras, sí. En lo demás habría que dejarlo madurar. Otro 80 por 100 en nuestro casillero particular

Y ya en menor escala de probabilidades encontramos a Antonio Prieto, porque su hermano Joaquín envía una canción y será como hecha a la medida para él. A Salomé, porque Algueró y Borrell habrán compuesto los temas pensando en ella. A Alma María, de Los Tres Sudamericanos, porque también Algueró ha escrito una melodía a su medida. Al Dúo Dinámico y a Raphael, aunque a Manuel Alejandro no le han enviado invitación para componer. Y aunque El Niño estará en Estados Unidos rodando en esa fecha una película, el primero de año dimos una noticia de una pitonisa que pronosticaba el futuro triunfo de Raphael en la Eurovisión este 1968...

¿Quién representará a España en Londres? A lo mejor es Alberto Cortez, con «Lope de Vega», pero eso lo dirá en su día TV. E., que es quien tiene la última palabra.

ALBERTO CORTEZ

RAPHAEL

SALOME

M.C.D. 2022

PREMIADOS EN EL CONCURSO

Revoltosa

1000 discos y 10 tocadiscos semanales

correspondiente al día 30 de diciembre de 1967

En concurso cara al público, celebrado en RADIO MADRID el pasado sábado, han resultado premiados:

RELACION DE PREMIADOS CON CINCO DISCOS

1. Jesús Atienza, Gata, 8. MADRID-18.
2. Alberto Rodríguez, Agustín Durón, 11. MADRID-2.
3. Vicenta Sánchez Cuchilleros. CASARRUBUELOS (Madrid).
4. Fernando Montalvo Moreno, Sierra Gorda, casa 13. MADRID-18.
5. Ofelia Ruiz Pontones, Alejandro Sánchez, 4. MADRID-19.
6. Manuel Rey, Teruel, 31. MADRID-20.
7. M.ª Isabel Oliver Cano, Bravo Murillo, 209. MADRID-20.
8. Julia Feliz Alvarez, Luis Pando, 17. MADRID-11.
9. M.ª Pilar Lázaro García, Levante, 25. MADRID-16.
10. Manoli Gómez Morguín, Placio, 73. ORELLANA LA VIEJA (Badajoz).
11. Ana M.ª Diez, General Mola, 18. LA ROBLA (León).
12. Tere Martí, Colón, 50. CASTELLON.
13. Victoria Marcón. CASA DE FERNANDO ALONSO.
14. Esther Lama Díaz, avda. de Tierra Llana, 4. COSPEITO (Lugo).
15. José Luis Montoya. STO. TOME DEL PUERTO (Segovia).
16. Julia Gómez. ESCALONA DEL PRADO (Segovia).
17. Emilia López Vázquez, Agustina de Aragón, 44. ALBACETE.
18. Antonio Cobello, Pintor Herrera, 14. SEGOVIA.
19. Victoria García Gil, De La Torre, 26. LA CORUÑA.
20. Ramón Delgado Domínguez, Lirio, 57. CIUDAD REAL.
21. Esteban Hernández. CASAR DE PALOMERO (Cáceres).
22. Presentación Gómez, San Lorenzo, 1. LAREDO (Santander).
23. Andrés Fernández. PORQUERES (León).
24. Rosa Borrarás, Palavea, 2. LA CORUÑA.
25. María Rodríguez, Faro, 21. LA CORUÑA.
26. Juli López, Puerto de Boniagua, 56. MADRID-18.
27. Juan Barroso Garrido, Cedros, 2. MADRID-20.
28. Carlos Muñoz, Caldas de Reyes, 15. MADRID-20.
29. Felicitas López, Comisario, 1. TEMBLEQUE (Toledo).
30. Juan Carlos Alda, Marqués de la Ensenada, 12.MADRID-4
31. Fernando Sanz Cruz, Federico Gutiérrez, 15. MADRID-17.
32. Rosa Estares, Pob. Dgido. Fuencarral, blq. 8. MADRID-20.
33. Vicente Llamas, Ramón y Cajal, 4. YEBENES (Toledo).
34. Vicente Máiquez R., Encomienda, 18. MADRID-12.
35. Maribel Avial, Peña Gorbea, 25. MADRID-18.
36. Paloma Moroncillo, B. del Pilar, torre 20. MADRID-20.
37. Lolita Moya, Fragata, 7. MADRID-19.
38. Teresa Villaverde Ramos, Ciudad del Pino, bloque, 20. MADRID-20.
39. Antonio Cantero, Cuevas Bajas, 1. MADRID-19.
40. Bodegas González, Rascón, 46. MADRID-19.
41. Juan Sánchez Font, plaza de Ricla, 11. MADRID-19.
42. Amparo García, Sierra del Cadí, 1. MADRID-18.
43. Marisol Berruezo Rojo, América, 26. MADRID-11.
44. María Luisa Luengo García, avenida Albufera, 143. MADRID-18.
45. Mari Luz Téllez, vivendas del Jarama, bloque 2. SAN FERNANDO DE HENARES (Madrid).
46. Marisol Tejudo García, Doctor Espina, 32. MADRID-19.
47. Antonio Gutiérrez Guisado, Colegio de Huérfanos. MADRID-19.
48. María Pilar García, Ansar, 20. MADRID-11.
49. Crispín Liébana, Poblado Dirigido Fuencarral, bloque 8. MADRID-20.
50. Rafaela González Collantes. LOS CORRALES DE BUELNA (Santander).
51. Nicolás Bugueiro Ponte, Rancho de Vera, 11. LA CORUÑA.
52. Mari Cruz Hernández, San Fernando, 22. BURRIANA (Castellón).
53. Felisa García Nieto, Segundo Sanz, 21. LA CAROLINA (Jaén).
54. Purita Martínez Rivera, San Antonio, 8. LA CORUÑA.
55. Matilde Felipe Fernández, Gena, 10. ALMAGRO.
56. Josefina González. NAVALPERAL DE PINARES (Avila).
57. Rosa Mari Borrarás, Palavea, 2. LA CORUÑA.
58. María de los Angeles Rodríguez González, San Rufo, 6. MADRID-11.
59. Araceli Fernández, Los González, 3. MADRID-18.
60. Mari Luz Satro, avenida de los Angeles, 68. MADRID-21.
61. José Antonio García, Jorge Juan, 102. MADRID-9.
62. Angel Mínguez Polán, Sierra Pineda, 3. MADRID-18.
63. Bodegas González, Rascón, 46. MADRID-19.
64. Emilia Rodríguez, Fuenlabrada, 15. ALCORCON (Madrid).
65. P. Ramos, Doña Gloria, 5. TALES (Castellón).
66. Eduardo Torreiro. CECEBRE BREJO (La Coruña).
67. Carlos Sanz Herrero. COCA (Segovia).
68. María Robles Tellado, avda. de La Coruña, 140. LUGO.
69. Bar Gabi, Cervantes, 7. PLASENCIA (Cáceres).
70. M.ª. Concepción González. avda. Mayos, 67. LA CORUÑA.
71. Mari Nieves Domínguez García. CABEZON DE LA SAL (Santander).
72. Nando Martín García. TORNAVACAS (Cáceres).
73. Costa Jarque, Vázquez de Mella, 25. CORIA (Cáceres).
74. Nemesio Yustes, San Gabriel, 9. SEGOVIA.
75. Juan Pedro García, Ezequiel Solana, 56. MADRID-17.
76. Los Fortines, Casa Campa. BRUNETE (Madrid).
77. M.ª Carmen García, Naranjón, 2. MADRID-20.
78. Angelines Matro, José Zorrilla, 125. MADRID.
79. Antonio Cantero, Cuevas Bajas, 1. MADRID-19.
80. Juan Miguel Parra, Cinco Rosas, 30. MADRID-19.
81. José Gómez, avenida Espinela, 23. MADRID-21.
82. Manuel Rey, Teruel, 31. MADRID-20.
83. Paloma Adánez, Sierra de Almijara, 4. MADRID-18.
84. Pedro Fresno, Sófora, 47. MADRID-20.
85. José Alegre Sánchez, Pedro Domingo, 27. MADRID-19.
86. Fina Gómez Duro, Pelayo, 23. MADRID.
87. Fermín Fernández, plaza Dr. Lozano, 1. MADRID-18.
88. Sonsoles Baeza Rodríguez. BRACHA (Avila).
89. Carmen Mundia Poy, San Pascual, 35. ALMAZORA (Castellón).
90. Jesús López González. CUEVAS DE VELASCO (Cuenca).
91. Dionisia Martín Sainz, M. MARTIN MUÑOZ DE LAS POSADAS (Segovia).
92. Antonio Ortiz, Linares, 51. LA CAROLINA (Jaén).
93. M.ª Luisa Montiel Cozar, General Yagüe, 66. MADRID-20.
94. Fco. Salvador Peral, P.º Extremadura, 193. MADRID-11.
95. Carmen Calderón, Hernández Mas, 9. MADRID-18.
96. María Rosa Sabio, Los Angeles, 68-B. MADRID-21.
97. Alvaro Bravo, Joaquín M.ª López, 17. MADRID-15.
98. Tomás Salucrón Peral, Alfonso VI, 5. MADRID-5.
99. Bar Los Urias, Manuel Maroto, 13. MADRID.
100. Antonia García, Puerto de Piedracita, 23. MADRID-18.
101. Pedro Fresno Sófora, 47. MADRID-20.
102. Pedro L. Gómez Roldán, J. Villarreal, 4, 4.º. MADRID-5.
103. Julio Martínez, Arquitectura, 18. MADRID-5.
104. Adolfo Pérez Pérez, Dr. Federico Rubio, 59. MADRID-3.
105. Luz Divina Serrano García, Corracha, 3. CASARRUBIOS DEL MONTE (Toledo).
106. M.ª Luisa Gómez Delgado, Trafalgar, 16. MADRID-10.
107. Rafaela González Collantes. LOS CORRALES DE BUELNA (Santander).
108. Fermín Gil Pérez, Altorzano, 15. SANTA MARIA DE NIEVA (Segovia).
109. Cándido Vázquez Moriano, Escuadrilla Policía Base Aérea. MORON (Sevilla).
110. Felipe García Dios, Ortigueira, 14. EL FERROL DEL CAUDILLO (La Coruña).
111. Micaela Buenestado, Queipo de Llano, 17. CONQUISTA (Córdoba).
112. Pili González Beigueila, Buenavista, 1. LOS CASTROS (La Coruña).
113. Angel G.ª Correro. TORREJON DE VEASCO (Madrid).
114. José Muñoz Peña, Colón, 16. CAMPOLUZON (Cáceres).
115. Aurora Campa. CASARRUBUELOS (Madrid).
116. Antonio Gutiérrez Hisado, Colg. Huerf. Direc. General Seguridad. MADRID-19.
117. Josefa Ramos García, Paloma, 6. MADRID-5.
118. Margarita Estacio Ruiz, Hachero, 33. MADRID-18.
119. Bodegas González, Rascón, 46. MADRID-19.
120. Estrella García Espinosa, G. Morato, 46. MADRID-10.
121. Antonino González, Pedrezuela, 38. MADRID-17.
122. Consuelo Ruiz, Calle 12, número 6. MADRID-18.
123. Mariano Coca García, Alameda, 4. MADRID-14.
124. BODEGAS GOMEZ, Avde. Espinela, 23. MADRID-21.
125. Felisa Mateo, Camino Venta del Pájaro, 19. MADRID-18.
126. María Angeles Rodríguez, Villamanín, 46. MADRID-11
127. María Paz García, San Pedro Bautista, 24. AVILA.
128. Emilia Duque Maluenda, Puerto Alto, 57. MADRID-18.
129. Rosa M.ª Bargiesa García, Torre, 26. LA CORUÑA.
130. Francisco Cormana Olivares, T. del Posito, 2. VILLANUEVA DE LA SERENA (Badajoz).
131. M.ª Magdalena Herranz, Alamo de la Virgen, 9. NAVALPERAL DE PINARES (Avila).
132. Angel Palazón, Bárbara, 5. ALMAZORA (Castellón).
133. Dolores Corredor, Corregido Godino, 46. ALBACETE.
134. Pablo Rodríguez, Gimena, 20. MADRID-19.
135. Manuel Gómez, Tibidabo, 3. MADRID-18.
136. Jesús Ramón García Montero, Argumosa, 16. MADRID-12.
137. Francisco Boto Campillo, Santa Coloma, 8. MADRID-8.
138. José M.ª de la Torre, López de Haro, 5. MADRID-20.
139. P. Oco Ferrero, Venancio Martín, 50. MADRID-18.
140. Juli López, Puerto Bonaigua, 56. MADRID-18.
141. Catalina Moraga Morillo, Abella, 7. MADRID-19.
142. Carlos Senovilla Gallego, Alsapa, 4. MADRID-19.
143. Pilar del Pozo de Ruiz, Blasco de Garay, 62. MADRID-15.
144. Mercedes Mocestro, Pob. Dgdo. Caño Roto, 65. MADRID.
145. M.ª Rosa Anta Domínguez, Manuel Fernández y González, 15. MADRID-14.
146. José María Sevilla, Pob. Ab. Orcasitas, bl. 5. MADRID-19.
147. Juan José Tomillo, Avda. Generalísimo, 134. MADRID.
148. Dolores Raboso Pirez, Pizarro, 2. VILLACAÑAS (Toledo).
149. Antonio Santos Piñeiro, Ortiz Muñoz, 17. LUGO.
150. Inés B. Maroto, Bruno Ortega, 2. EL ESPINAR Segovia).
151. Pascual Ramos Boix, P.º San Juan Bosco, 37. BURRIANA (Castellón).
152. Manuel Borrosos, Palavea, 2. LA CORUÑA.
153. Carmen Llano, Virgen de la Novena, 7. MADRID-17.
154. Ramón Moreno, Cea Bermúdez, 12. MADRID-3.
155. Juanita Saldaña, Islas Antípodas, 22. MADRID-20.
156. Darío Muñoz, Sánchez Pacheco, 10. MADRID-2.
157. Rosario Pérez Rodríguez, Amparo, 86. MADRID-12.
158. B. Corral, Maestro Nacional. EL VISO DE SAN JUAN (Toledo).
159. Angelines Caballero, Lagasca, 138. MADRID-6.
160. Carlos Ruiz Rodríguez, Boldano, 41. MADRID-17.
161. Reportajes Alonso, Juan Español, 67. MADRID-19.
162. Salvadora García, Germán Tailo, 76. LA CORUÑA.
163. Juan Morcillo Guerrero, Alonso Martín, 27. DON BENITO (Badajoz).
164. Pili García Chico, Virgen, 1. CRIPTANA (C. Real).
165. Pedro Nuria Seijo, Eduardo Ballester, 5. EL FERROL DEL CAUDILLO (La Coruña).
166. Carlos San Herrero. COCA (Segovia).
167. Jeli Peris, Santa Cristina, 9. BURRIANA (Castellón).
168. Gemma González, Bellver, 45. CASTELLON.
169. M.ª Isabel Herranz, Santa Teresa, 22. HOYO DE PINARES (Avila).
170. M.ª Milagros Jiménez, Mesón del Rastro. AVILA.
171. José Quintín Martínez Reinoso, Sánchez Grande, 41. ALMADEN (Ciudad Real).
172. Manuel Moreno, Calero Pita, 46.
173. Julio Blanco Montero, San Marcelo, 16. MADRID-17.
174. Mercedes Bartolomé, Martín de los Heros, 17. MADRID-8.
175. Pedro García, Plaza de la Rabosa, 16. MADRID-19.
176. Sebastián Luinez, P.º de San Juan Bajo. MADRID-17.
177. Lolita Moya, Fragata, 7. MADRID-19.
178. Hilario Martín, José Caballero Palacio, 13. MADRID-20.
179. Antonio Herranz López, Antonio Escabias, 9. TORREJON DE ARDOZ (Madrid).
180. Ascensión Redondo, Pan Dorado, 56. ASTORGA (León).
181. María Puente Carracedo, Serafín Pazo, 16. LA ESTRADA (Pontevedra).
182. Angelines Mateo, José Zorrilla, 125. SEGOVIA.
183. María Mezquita, San Joaquín, 7. ONDA (Castellón).
184. Mari González García, San Juan, 35. LA CORUÑA.
185. Pilar Martínez Sánchez, Veramar, 2. LA CORUÑA.
186. Juan Pérez de Villar Sánchez, Machal, 8. VALDIVIA (Badajoz).
187. Inmaculada Viciano Benat, Lope de Vega, 25. CASTELLON.
188. Carmen Gómez Corroliza, P. Coronel Nieto, 3. ORELLANA LA VIEJA (Badajoz).
189. Rafael Priego Ruiz, Socorro, 20. POZOBLANCO (Córdoba).
190. María Amparo Martín Carchona, Pintor Stoty, 34. VALENCIA-8.

RELACION DE PREMIADOS CON UN TOCADISCOS

191. Miguel Estacio Chaparro, Hachero, 33. MADRID-18.
192. Luisi Rodríguez Lampa, Sierra de Meira, 19. MADRID-18.
193. Manuel Ruiz Pontones, Alejandro Sánchez, 4. MADRID-19.
194. José Romera, Ponzano, 46. MADRID-3.
195. Isabel Blázquez, Plaza España, 13. CEBREROS (Avila).
196. Angel Jiménez García, Toledana, 70. AVILA.
197. Francisco Luengo. Tomás Esteban, 8. MADRID-18.
198. Esther Armas Lesta, Mesón del Viento. ORDENES (La Coruña).
199. Jesús Atienza, Cabo Gata, 8. MADRID-18.
200 Carmen Alcázar Mercader, Pingarrón, 73. MADRID-18.

Los premiados recibirán en su domicilio una tarjeta con las instrucciones pertinentes para retirar sus premios

Cada sábado, de 6 a 7 1/2, en R.º MADRID 200 premios de

en GASEOSA NARANJA LIMON

¡¡EN SU MESA QUE NO FALTE!!

Revoltosa DIGESTIVA, REFRESCANTE promociona RITMO JOVEN con SABOR JOVEN

M.C.D. 2022

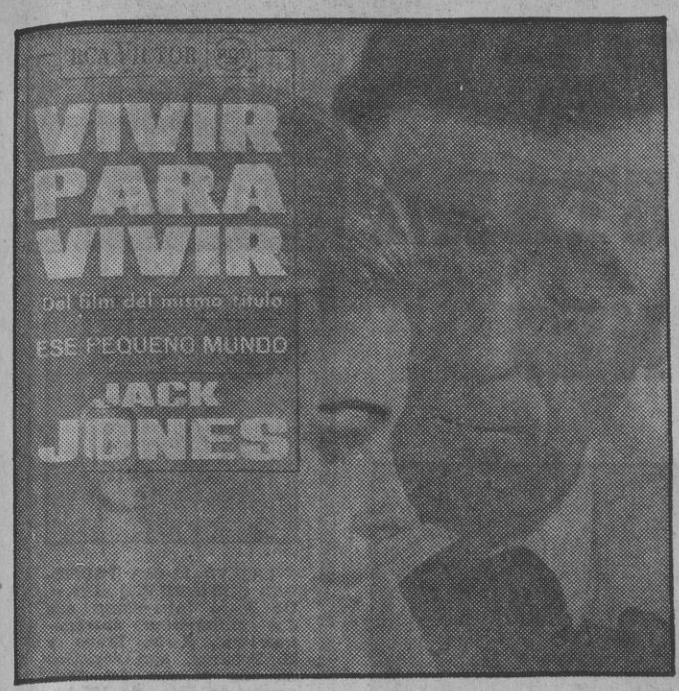

EL HEREDERO OFICIAL DE SINATRA

JACK JONES, «VIVIR PARA VIVIR»

Aunque el título de la canción de la película del año no significa que Jack Jones viva para vivir, sino que vive su vida, sí nos sirve para hacer hincapié en que el «heredero oficial del estilo Sinatra», según los técnicos yanquis, es JACK JONES. Este muchacho, ya hombre, de veintinueve años, hijo de Allan Jones, ha sido votado durante varios años como la promesa del disco en Estados Unidos. Ahora acaba de firmar contrato con la RCA y su primer disco pequeño está ya en el mercado español nada más y nada menos que con esa nueva melodía de Francis Lai que acapara la atención de todos los tocadiscos del mundo entero: esa canción que en español lleva el título de la película «VIVIR PARA VIVIR». No se lo pierda, porque debe figurar en su discoteca y en la versión de Jack Jones.

FESTIVAL PRO DAMNIFICADOS DE LISBOA

Día 8, por la noche, en el teatro de la Zarzuela

Apresúrese a adquirir las localidades. El fin lo merece y el espectáculo preparado es de los de antología. Esa noche, el «todo Madrid» se dará cita en la Zarzuela. Les iremos ampliando datos. De momento, conozcan el espléndido cartel, compuesto de figuras de primera clase: artistas de la pantalla, del teatro, de la canción... y también del ruedo, aunque estos últimos suponemos que no torearán un toro en el escenario.

DIRECTORES:
Luis Escobar.
José Luis Sáenz de Heredia.

DIRECTOR DE ESCENA:
Alberto Lorca.

DIRECTOR MUSICAL:
Maestro Moraleda.

Conchita Montes.
Alberto Closas.
Conchita Velasco.
Los Brincos.
Alicia Díez.
Rocío Dúrcal.
Gracita Morales.
José Luis López Vázquez.

Pastora Imperio.
Rocío Jurado.
Fernando Rey.
Pericet y su ballet.
Lucero Tena.
Mariemma.
Carmen Sevilla y Algueró.
Luis Eduardo Aute.
Maruja Asquerino.
Imperio Argentina.
Paco Rabal.
Antonio Bienvenida.
Curro Romero.
Antoñete.
Gitanillo de Triana.
Antonio Vilar.
Amalia Rodríguez.
Ouro Preto.

ENERO
?
MARTES

Judy Stephen
Fórmula V
Daniel Velázquez

M.C.D. 2022

EXITOS DEL MUNDO

ESPAÑA

PUEBLO

1. «EN ARANJUEZ CON TU AMOR» — Richard Anthony, en español (La Voz de su Amo) / Dyango (Novola) / Soledad (Vergara) / Michell (Belter)
2. «NADIE TE QUIERE YA» — Los Brincos (Novola)
3. «DIGAN LO QUE DIGAN» — Raphael (La Voz de su Amo)
4. «CALLATE, NIÑA» — Pic-Nic (Hispavox)
5. «A DOS NIÑAS» — Juan y Junior (Novola)
6. «CUANDO SALI DE CUBA» — Luis Aguilé (Sonoplay) / The Sand Pipers (A-M)
7. «SALUD, DINERO Y AMOR» — Los Stop (Belter)
8. «MI TIERRA, MI GENTE» — L. E. Aute (RCA)
9. «LOS CHICOS CON LAS CHICAS» — Los Bravos (Columbia)
10. «EN EL DESVAN ANTIGUO DE MI ABUELA» — Bruno Lomas (Regal)

INTERNACIONALES

1. «HELLO, GOODBYE», Beatles (Odeón).
2. «ARANJUEZ, MON AMOUR», Richard Anthony (La Voz de su Amo).
3. «LE NEON», Adamo (La Voz de su Amo).
4. «THE LETTER», The Box-Tops (State Side).
5. «MASSACHUSETTS», Bee Gees (Polyclor).
6. «FLOWERS IN THE RAIN», The Move (State Side).
7. «I DIG ROCK AND ROLL MUSIC», Peter, Paul y Mary (Warner Bross).
8. «THE WORLD WE KNEW», Frank Sinatra (Reprise).
9. «WE LOVE YOU», Rolling Stones (Decca).
10. «VIVIR PARA VIVIR», banda original de la película (United Artists, Jack Jones, R. C. A.).

Estados Unidos

1. «HELLO GOODBYE», Beatles.
2. «DAYDREAM BELIEVER», Monkees.
3. «I SECOND THAT EMOTION», Miracles.
4. «WOMAN WOMAN», Union Gap.
5. «BEND ME, CHAPE ME», American Breed.
6. «JUDY IN DISGUISE (WITH GLASSES)», John Fred & Playboy Band.
7. «BOOGALOO DOWN BROADWAY», Fantastic Johnny C—Phil.
8. «CHAIN OF FOOLS», Aretha Franklin.
9. «YOU BETTER SIT DOWN KIDS», Cher.
10. «SKINNY LEGS AND ALL», Joe Tex.
11. «I HEARD IT THROUGH THE GRAPEVINE», Gladys Knight & Pips.
12. «THE RAIN, THE PARK & OTHER THINGS», Cowsills.
13. «SUMMER RAIN», Johnny Rivers.
14. «MASSACHUSETTS», Bee Gees.
15. «HONEY CHILE», Martha Reeves & Vandellas.
16. «SHE'S MY GIRL», Turtles.
17. «IT'S WONDERFUL», Young Rascals.
18. «I SAY A LITTLE PRAYER», Dionne Warwick.
19. «SNOOPY'S CHRISTMAS», Royal Guardsmen.
20. «A DIFFERENT DRUM», Stone Poneys.

EL XVIII FESTIVAL DE SAN REMO CONSTARA DE 24 CANCIONES

LOS DIAS 1, 2 y 3 DE FEBRERO; JUEVES, VIERNES Y SABADO, Y CON EL MISMO ESCENARIO DE SIEMPRE

Claudio Villa e Iva Zanecchi recogen el trofeo como ganadores del San Remo del año pasado en el famoso casino.

Las canciones han sido ya elegidas, pero no los cantantes, aunque se barajan bastantes nombres. Compositores tan famosos como Modugno, Kramer, Gaber, Arena, Bongusto, etc., han sido eliminados de entrada. Es decir, que no han sido aceptadas sus composiciones para competir en la finalísima. Doscientas veintisiete canciones fueron enviadas desde todos los rincones de Italia con las firmas más famosas, y entre ellas han sido descartadas las de Domenico Modugno, Jimmy Fontana, Kramer, Edoardo Vianello, Giorgio Gaber, Bruno Lauzi, Fred Bobgusto, el hijo de Vittorio de Sica, llamado Manuel, y hasta una canción enviada por el celebérrimo Maurizio Arena, el actor que se iba a convertir en príncipe consorte de la casa de Saboya.

Respecto a los cantantes, aunque ya hay algunos contratados en firme por las casas editoras de las melodías y las discografías, hay dudas respecto a otros famosas, y se habla de que allí veremos a Louis Armstrong, a Sarah Vaughan, Francoises Hardy, Mina, Milva y muchas más.

Esta es la lista de las veinticuatro canciones y algunos de los probables intérpretes:

TITULO	INTERPRETES
1.ª «Canzone»	Don Backy-Milva.
2.ª «Canzone per te»	Sergio Endrigo-Marisa Sanrive.
3.ª «Casa blanca»	Ornella Vanoni-Françoise Hardy.
4.ª «Che vale per me»	Sarah Vaughan.
5.ª «Da bambino»	I Giganti-Massimo Ranieri.
6.ª «Deborah»	Fausto Leali-Wilson Pickett.
7.ª «Gli Occhi Miei»	Wilma Goich-Dino.
8.ª «Il re D'Inghilterra»	Nino Ferrer.
9.ª «Il posto mio»	Tony Renis.
10. «La farfalla impazzita»	Johnny Dorelli-Paul Anka.
11. «La tramontana»	Antoine-Gianni Penatti.
12. «La vita»	Elio Gandolfi.
13. «La voce del silenzio»	Tony del Mónaco-Dionne Warwick.
14. «La opere di Bartolomeo»	I Rokes.
15. «Le siepe»	Albano-Bobbie Gentry.
16. «Le solite cose»	Pino Donaggio-Dusty Springfield.
17. «Mi va di cantare»	Louis Armstrong-Lara St. Paul.
18. «No amore»	Guizzi Romeo-Louis Armstrong.
19. «Per vivere»	Iva Zanicchi-Udo Jurgens.
20. «Quando mi innamoro»	Anne Identici-Los Sandpipers.
21. «Un uomo piange solo per amore» ...	Little Tony-Mario Güernera.
22. «Sera»	Giuliana Nalci-Gigliola Cinquetti.
23. «Stanotte sentirai una canzone»	Ana Rita-Spinaci.
24. «Tu che non sorridi mai»	Orietta Berti-Isabelle Ianetti.

Existen negociaciones para conseguir llevar a San Remo a Tom Jones, a Paul Anka, a Los Four Seasons, a Timi Yuro, a Alain Barriere, a Mireille Mathieu, entre otros artistas. Aunque algunos ya ha estado en San Remo. Ausencia total de cantantes españoles, y eso que se habló de que Los Bravos iban a volver. El jueves 1 y el viernes 2 de febrero pasarán las veinticuatro canciones, para el sábado 3 las doce finalistas, y de ellas proclamarse la nueva vencedora, que dará la vuelta triunfal al mundo llevando a las arcas de los compositores italianos los buenos dólares del resto del orbe. La gran muestra de la canción moderna italiana está ya en marcha, pero quienes han escuchado ya las veinticuatro dicen que no hay nada que destaque poderosamente, que la línea es corriente y antigua, y hasta se atreven a decir que son vulgares. Habrá que buscar entre las letras y los intérpretes el por qué del triunfo de la que resulte ganadora, y como esperamos poder contarlo a ustedes en directo, hagamos una pausa de lo de San Remo hasta que lo presenciemos.

JPF
Joyería Pérez Fernández
PULSERAS PEDIDA, JOYAS MODERNAS
BRILLANTES, ALTA CALIDAD
ZARAGOZA, 3 - HORTALEZA, 3

BARREIROS
NECESITA
PULIDORES PROFESIONALES
Presentarse
Factoría Central Villaverde
De 8 a 10 de la mañana
(18.005.)

ALHAJAS ALEGRE
Compra de Alhajas
Papeletas del Monte
ESPOZ Y MINA, 3
ENTRESUELO

DISCOS PARA COMPRAR

ENSAYO I: «LA PROPIEDAD QUE'L DINERO HA». — Un disco interesante que dos guitarristas universitarios, J. M. Brabo y M. Toharne, han registrado con poemas del Arcipreste de Hita, de Machado, de Góngora y de Tagore. Que sea comercial o no, de ustedes depende. Pero como esfuerzo inicial si es digno de alabanza y de adquirir el disco.

FRED BONGUSTO: «UN TIGRE EN LA RED». — Dos melodías de la película de igual título en la voz de este cantante italiano de fama mundial. Disco de actualidad por el reciente estreno del film.

RAPHAEL: «TEMA DE AMOR». — Un nuevo e. p. de Raphael con otros cuatro temas de la película que acaba de realizar en Argentina. Disco con fácil venta, como todos los que El Niño ha grabado desde hace algunos años, aunque ahora en marcas distintas.

LONG JOHN BALDRY: «QUE LAS PENAS DEL CORAZON EMPIECEN». — Sólo el impacto de Los Beatles ha quitado a este cantante y a este disco el primer puesto en las listas de Inglaterra. Buen momento para sacarlo aquí y ver si el larguirucho Juan puede también triunfar en España.

LOS TONKS: «EN UN ROSAL». — Ahora que lo de las flores se está acabando en el mundo surge entre nosotros un nuevo conjunto que se apoya en ellas y crea cuatro melodías a base de flores..., con y sin espinas. Puede tener éxito, pero tendrán que buscar otros temas en donde inspirarse.

DAVE CLARCK FIVE: «EVERYBODY KNOWS». — El grupo inglés y su nuevo éxito en busca del apoyo de los ye-yes de aquí.

M.C.D. 2022

CRUCIGRAMA Por PETER

HORIZONTALES.—1: Punto cardinal.—2: Cada uno de los compartimientos de un buque donde se guardan víveres y municiones.—3: Bahía situada al S. E. de Africa, en el océano Indico.—4: Resistente (femenino). Máquina con que se saca agua de los ríos para riego.—5: Escodas con punta que sirven para labrar ciertas piedras. Singulares.—6: Alga de las aguas corrientes. Suplique.—7: Ciudad de Polonia. Apellido de un político revolucionario francés (1743-1893).—8: Ciudad de Italia, en la que Marcelo venció a Aníbal en el año 214 a. de J. C. Cuerpo magnético.—9: Composiciones poéticas.—10: Puntos de donde salen rayos luminosos o caloríferos.—11: Sonido acompasado.

VERTICALES.—1: Preposición.—2: Consejo de un sultán.—3: Antiguas monedas de oro españolas.—4: Pelo que se deja crecer en la punta de la barbilla. Rey sueco del siglo X.—5: Aposentos. Conjuntos de veinticinco hojas de papel.—6: Gancho de la cola del alacrán. Repercusión del sonido.—7: Instar. Guante de punto sin dedos.—8: Barro fino que sirve para hacer tazas, platos, etc. Propietarios.—9: Aves trepadoras de México.—10: Interpretan favorablemente una mala acción.—11: Dios del mal en la mitología egipcia.

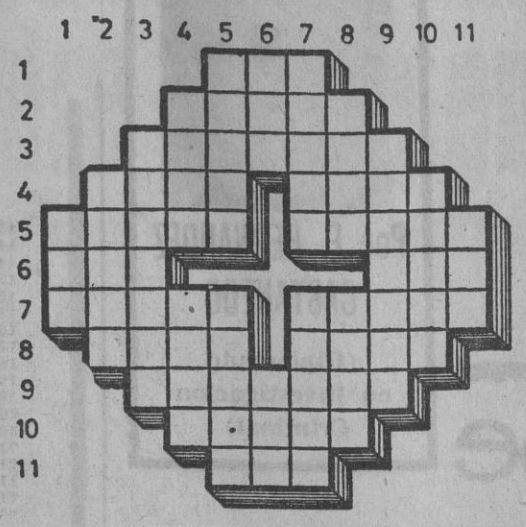

SOLUCION AL CRUCIGRAMA ANTERIOR

HORIZONTALES.—1: Lar.—2: Mitón.—3: Majadas.—4: Pita. Ajar.—5: Limas. Ramal.—6: Ase. Ate.—7: Sosos. Hagas.—8: Nido. Esos.—9: Salidas.—10: Sazón.—11: Zar.

VERTICALES. — 1: Las. — 2: Pisón. — 3: Mimesis.—4: Mata. Odas.—5: Lijas. Solaz.—6: Ata. Iza. — 7: Rodar. Hedor. — 8: Naja. Asan.—9: Sámagos.—10: Ratas.—11: Les.

MUEBLES ATOCHA

Gran liquidación de muebles, como en años anteriores, con grandes descuentos.

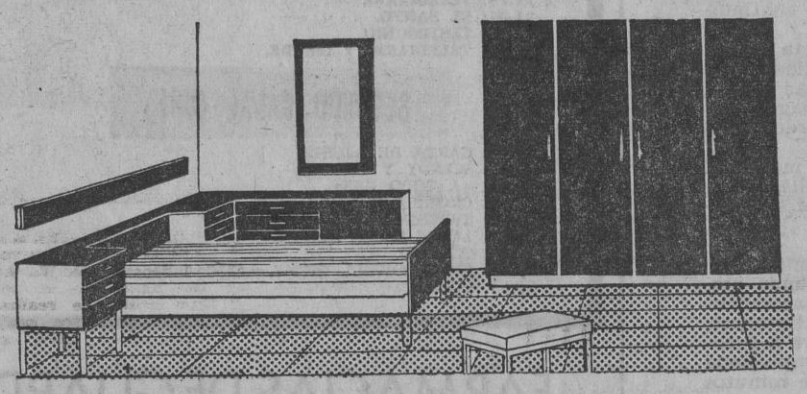

190 DORMITORIOS DE 750 a 1.950 Ptas. mes
225 MUEBLES-BAR " 125 a 1.211 " "
160 TRESILLOS " 350 a 1.215 " "
250 MESAS SUBE Y BAJA DE 170 a 225 Ptas, mes
500 SILLAS " 24 a 50 Ptas, mes
145 MESAS LIBRO " 217 a 240 " "
125 LAMPARAS " 70 a 109 " "
850 COLCHONES " 125 a 215 " "
Y SE LE OBSEQUIA CON LA ALMOHADA.

COLCHON **Relax**

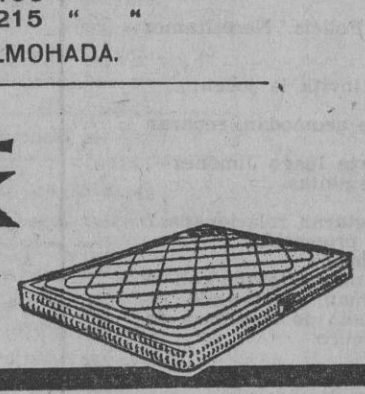

es... mucho colchón !

GRANDES FACILIDADES DE PAGO

MUEBLES ATOCHA

Goya, 114 (Entre Palacio de los Deportes y Dr, Esquerdo)
Onésimo Redondo, 36 (Junto a Estación del Norte)
Josefa Díaz, 12 (FABRICA)

RULETA MAGICA

HOROSCOPO PARA MAÑANA

Por MIRIAM

SIGNOS	Salud	Amor	Dinero	Trabajo	GUIA PARA LA JORNADA
ARIES 21 de marzo a 20 de abril	⊙	=	⊗	=	Se harán sentir las intervenciones de personas que le son afectas y que vigilan sobre sus intereses generosamente. Muéstrese a la altura de las circunstancias y sepa agradecer los favores.
TAURO 21 de abril a 21 de mayo	⊗	⊙	‡	=	Atención a las confidencias audaces o a seguir las murmuraciones que puedan nacer en su presencia, aunque sea sobre personas o ideas hacia las que experimenta una hostilidad bien conocida.
GEMINIS 22 de mayo a 21 de junio	=	⊙	‡	=	Una carta, escrito o misiva a través de terceras personas podrá ponerle de excelente humor, obligándole a cambiar proyectos o juicios hechos con anterioridad y que le molestaban interiormente.
CANCER 22 de junio a 21 de julio	=	‡	=	⊗	Buen momento para reanudar una actividad o una amistad interrumpida por circunstancias en las que su voluntad no estuvo ajena, pero que hoy considera como una contrariedad o seria equivocación.
LEO 22 de julio a 22 de agosto	⊗	=	⊗	=	Podrá ser centro de críticas o juicios temerarios por parte de personas frívolas o poco profundas. No obstante el escaso valor de tales actitudes, procure no dar pasto a la murmuración ajena.
VIRGO 23 de agosto a 23 de septiembre	‡	‡	=	‡	Busque un momento de reposo y trate de poner orden en sus sentimientos y en sus ideas. Necesita aclarar muchas incertidumbres internas y quedarse en paz consigo mismo haciendo examen de conciencia.
LIBRA 24 de septiembre a 23 de octubre	‡	⊙	⊗	⊙	La prodigalidad excesiva dará al traste con una serie de realidades que debiera conservar. No es sólo en el sector material, sino en el sentimental, donde tenderá a malgastar sus bienes.
ESCORPIO 24 de octubre a 22 de noviembre	⊙	=	=	⊗	Una falta de puntualidad o de atención en un momento delicado podrá comprometer un asunto interesante que parecía marchar por el camino anhelado. Sea prudente con sus palabras y actitudes.
SAGITARIO 23 de noviembre a 21 de diciembre	⊗	=	⊗	⊗	No es buena jornada para viajar ni para entregarse a actividades que impliquen riesgo físico indudable. Atención a los deportes violentos y peligrosos. No se confíe en sus fuerzas o en su experiencia.
CAPRICORNIO 22 de diciembre a 20 de enero	⊗	⊙	‡	⊗	Le aguardan noticias excelentes en el terreno financiero o laboral. Verá ampliarse su horizonte económico y su prestigio profesional gracias a circunstancias un tanto imprevisibles y casuales.
ACUARIO 21 de enero a 18 de febrero	⊗	⊙	⊗	‡	Ciertos problemas familiares restarán satisfacción a otros acontecimientos gratos que podrá ofrecerle la jornada. No se obsesione con ideas que su carácter terco y escéptico podrán crear.
PISCIS 19 de febrero a 20 de marzo	‡	‡	=	⊗	Cuidado con sus intereses económicos. No deje en manos ajenas cosas que signifiquen realidades importantes para su equilibrio financiero ni se meta en nuevas empresas sin serias garantías.

CLAVE

⊙	EXCELENTE	⊗	BUENO	=	MEDIANO
‡	PASABLE	Z	MALO	+	PESIMO

Excma. Diputación Provincial de Jaén

ANUNCIO

En el «Boletín Oficial del Estado» de fecha 12 del actual se publica anuncio de subasta para la contratación de las obras de CONSTRUCCION DEL PABELLON DE COMEDORES Y COCINAS Y URBANIZACION DEL CONTORNO DEL NUEVO INTERNADO PROVINCIAL DE SANTO DOMINGO.

Tipo de licitación: 6.265.151,53 pesetas.

El proyecto y pliego de condiciones se hallan de manifiesto en el Negociado de Contratación de la Secretaría de esta Corporación.

El plazo de presentación de proposiciones en la referida Secretaría terminará el día 8 de enero de 1968, a las 14 horas.

Jaén, 29 de diciembre de 1967.—El presidente, **Ramón Palacios Rubio.**

Excma. Diputación Provincial de Jaén

ANUNCIO

En el «Boletín Oficial del Estado» de fecha 12 del actual se publica anuncio de subasta para la contratación de las obras de CONSTRUCCION DE EDIFICIO RESIDENCIA PARA EL NUEVO COLEGIO DE SANTO DOMINGO.

Tipo de licitación: 20.000.000 de pesetas.

El proyecto y pliego de condiciones se hallan de manifiesto en el Negociado de Contratación de la Secretaría de esta Corporación.

El plazo de presentación de proposiciones en la referida Secretaría terminará el día 8 de enero de 1968, a las 14 horas.

Jaén, 29 de diciembre de 1967.—El presidente, **Ramón Palacios Rubio.**

Excma. Diputación Provincial de Jaén

ANUNCIO

En el «Boletín Oficial del Estado» de fecha 12 del actual se publica anuncio de subasta para la contratación de las obras de CONSTRUCCION DE UNA RESIDENCIA PARA ANCIANOS.

Tipo de licitación: 27.000.000 de pesetas.

El proyecto y pliego de condiciones se hallan de manifiesto en el Negociado de Contratación de la Secretaría de esta Corporación.

El plazo de presentación de proposiciones en la referida Secretaría terminará el día 8 de enero de 1968, a las 14 horas.

Jaén, 29 de diciembre de 1967.—El presidente, **Ramón Palacios Rubio.**

M.C.D. 2022

LA POLICIA EN ACCION

Por F. HERNANDEZ CASTANEDO.

(Diplomado en Investigación Criminal)

condenadamente sencillo

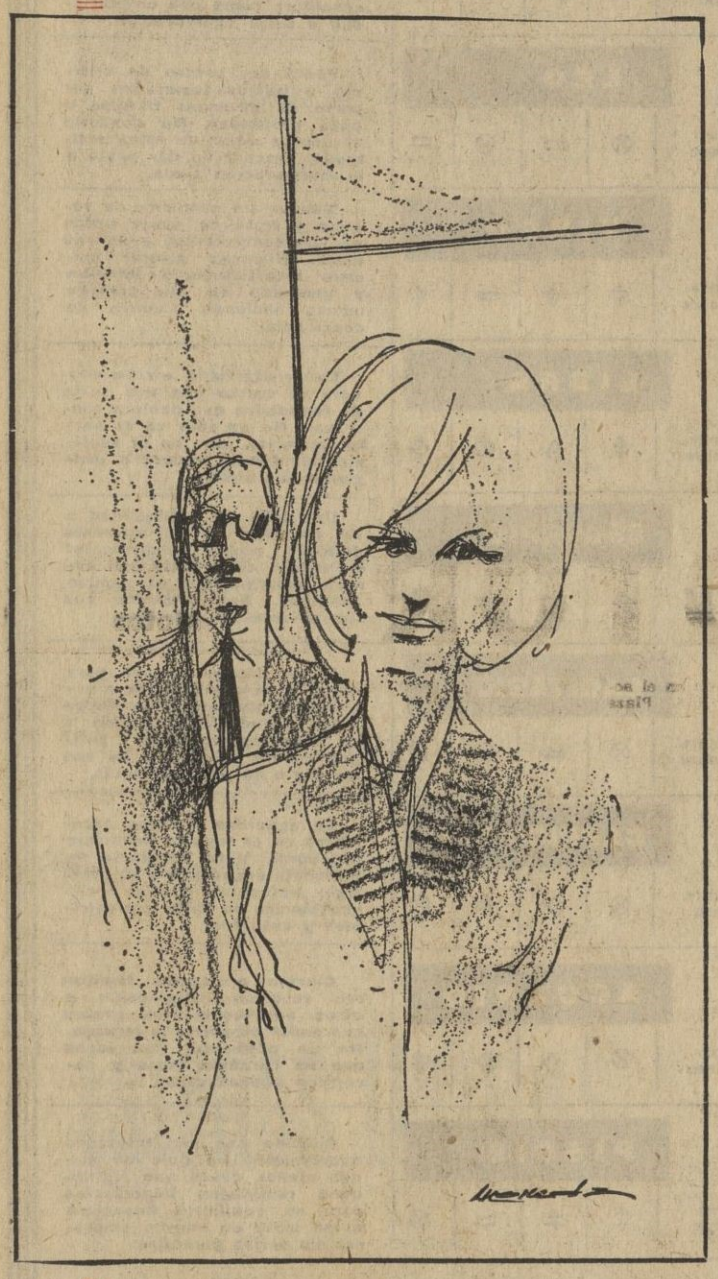

—Ellos se malician —me refiero a los policías— que remití ese anónimo seguro del tremendo impacto moral que provocaría en mi mujer.

—¡Valientes despistados...! ¿Pues no se enteraron de que entre ella y tú sólo había una montaña de hielo?

—¿Hielo?

—Sí, hombre. ¿Qué te pasa...? ¡Vaya cara que se te acaba de poner, de pronto!

—¿A mí...? Tonterías.

—¡Sí, sí...! ¡Pálida como la cera, chiquillo!

—Lo crispado que me tiene todo esto. Pero déjame que siga. No, no había tal montaña de hielo, al menos exteriormente. Tiene su explicación, verás: para asegurarme el poder irme contigo a la Costa del Sol, yo había ido limando asperezas con Marta. Bueno, hasta volvimos a ocupar la misma alcoba. Con esto queda dicho todo.

—Y, estrechando lazos familiares, veías más fácil la escapatoria...? Explícame eso bien, que no lo entiendo.

Horacio Tormos percibe claramente el tono sarcástico con que acaba de expresarse su interlocutora.

—Pues es muy sencillo. Nadie podría pensar mal de un viaje durante una renacida luna de miel.

—Mi opinión personal es que al contrario. Además, no tratándose de un viaje, sino de una estancia de dos meses.

—Marta no soportaba el Sur. Por eso no me acompañaría en mi supuesto tiempo de trabajo, allá.

—El mismo fenómeno se habría dado caso de que no hubieras hecho las paces con tu mujer.

—Te equivocas de punto a punto. Yo conocía perfectamente a Marta. Aunque se hubiera muerto asfixiada, se habría venido conmigo. Nada más que por molestarme

Tras una larga pausa, en la que los interlocutores permanecen mirándose fijamente, agrega Tormos:

—En fin, quería decirte una cosa: si los policías vinieran a interrogarte, por favor, no les digas cuándo te prometí que nos iríamos en el verano a la Costa del Sol.

—¿Y qué importancia tiene el decirlo?

—¡Compréndelo, criatura! —clama, excitado, el hombre—. Se incrementarían sus sospechas.

Lentamente murmura Pachi:

—Ya entiendo. ¿Algo más?

—Lo que ya te he dicho sobre la fecha posterior acerca del comienzo de nuestras relaciones.

—¿Alguna otra cosa?

—No, nada más.

—Contéstame, tu, ahora, a una cuestión: ¿por qué tienes miedo?

—¿Miedo yo? Ninguno. Unicamente que me desespera estar en entredicho. ¡Me crispa la continuidad de la investigación!

—Sí, es reventante; pero, vamos, no hasta el extremo de ocultarle cosas a la Policía. Imaginate que me pillan en la mentira. Te comprometerías más.

—No insistas sobre esto. Sé lo que me hago.

—Perfectamente —indica ella—. De acuerdo, tranquilizate. No diré nada.

—Gracias, cariño. Y, ahora, perdona que me vaya. El inspector Jiménez y el otro pueden llegar en cualquier momento y mejor será que no me encuentren aquí.

—Como quieras. ¿Cuándo nos vemos?

—Te llamaré a última hora. Adiós, chiquilla.

Una vez a solas, Pachi se sume en profunda meditación que, a medida que avanza, va desasosegándola más y más. Hasta una hora más tarde. Entonces, adoptada una determinación, la joven vuelve a recobrar su habitual serenidad. Por eso no la impresiona el timbrazo de la puerta del estudio, quince minutos después.

SINCERIDAD

—¿Qué desean? —pregunta Pachi a la pareja con que se enfrenta al abrir la puerta.

—¿Señorita Pachi? —pregunta el inspector Jiménez.

—Sí, soy yo.

—Inspectores del Cuerpo de Policía. Necesitamos hablar con usted.

—Perfectamente; pasen.

Ya en el interior del estudio, invita la joven:

—Siéntense, por favor.

Los investigadores, mientras se acomodan, reparan en la calma femenina.

—Sentimos molestarla —advierte luego Jiménez—, pero hemos de hacerle unas preguntas.

—Las que quieran.

—¿No adivina usted con qué estarán relacionadas?

—Desde luego que sí, con mi prometido.

—¿Don Horacio Tormos, verdad?

—Sí. Por cierto que lo tienen muy alterado con la enojosa investigación que continúan practicando.

—Es forzosa, señorita. El suicidio de la señora de Tormos continúa siendo muy oscuro.

—Ya me ha contado Horacio.

—¿Cuándo?

—¡Pchs!, desde que ocurrió la desgracia.

—¿Cuándo se conocieron ustedes?

—¿Me permite antes preguntarle a usted una cosa?

—Por supuesto; diga.

—¿Existe alguna duda con respecto a la autenticidad del suicidio de la mujer de Horacio?

Jiménez tarda un par de segundos en decidir la contestación:

—No. ¿Por qué?

—Conozco la historia de cierto anónimo. Ustedes pueden maliciarse que lo escribió el propio Horacio.

—Está en lo posible, efectivamente.

—¿Qué pena le acarrearía ese hecho?

—¡Hum!, no somos expertos en Derecho. Nuestra misión se reduce a esclarecer la verdad del suceso. Luego corresponde resolver al juez.

—Pero en esos casos de influencia moral —tercia el inspector Céspedes— la justicia suele estrellarse. Sobre todo por la falta de pruebas consistentes.

—Ya; muchas gracias. Me había preguntado antes su compañero cuándo conocí a Horacio. Les responderé con mucho gusto.

Y la respuesta de Pachi es trasunto fiel de la realidad.

Concluída la puntualización, inquiere Jiménez:

—¿Es cierto que proyectan casarse ustedes pronto?

—Sí, señor.

—Hemos de aceptar, pues, que su novio se encuentra muy enamorado.

—Eso creo.

—¿Le puedo hacer una pregunta indiscreta?

—Ahorrésela —replica Pachi, luciendo la más encantadora de sus sonrisas—. Sí, Horacio y yo habíamos intimado ya antes de que él enviudara. ¿No es eso lo que quería usted saber?

37

la TV

MIERCOLES 3 DE ENERO DE 1968

PRIMER CANAL

13,45: CARTA DE AJUSTE.
14,02: AVANCES INFORMATIVOS.
14,04: PANORAMA DE ACTUALIDAD.
15,00: TELEDIARIO.
15,30: ESPAÑA AL DIA.
15,40: NOVELA.—«La balada del rey Gaspar».
16,10: DAKTARI.
17,10: LARGOMETRAJE.
18,32: ANTENA INFANTIL.
19,35: DIEGO DE ACEVEDO.
20,05: TIEMPO DE MUSICA.
20,35: DIBUJOS ANIMADOS.
20,40: NUESTRO TIEMPO.
21,00: LA CARRETERA ES DE TODOS.
21,29: AVANCES.
21,30: TELEDIARIO.
21,51: TRIBUNA TV.
22,21: HISTORIAS NATURALES.
22,51: MISION IMPOSIBLE.
23,51: TELEDIARIO.
0,05: EL ALMA SE SERENA.

SEGUNDO CANAL (UHF)

20,00: CARTA DE AJUSTE.
20,32: DIBUJOS ANIMADOS.
20,52: EL MUNDO DEL DEPORTE.
21,15: CRONICA 2.—«Zaragoza».
21,30: TELEDIARIO.
21,55: EL MUNDO, MAÑANA.
22,25: EL AGENTE BURKE.
23,25: TIEMPO PARA CREER.
23,40: MUSICA EN LA INTIMIDAD.
0,10: CIERRE.

JUEVES 4 DE ENERO DE 1968

PRIMER CANAL

13,45: CARTA DE AJUSTE.
14,04: PANORAMA DE ACTUALIDAD.
15,00: TELEDIARIO.
15,30: ESPAÑA AL DIA.
15,40: NOVELA.—«La balada del rey Gaspar».
16,10: SETENTA Y SIETE.
17,10: LARGOMETRAJE.
18,45: JARDILIN.
19,20: DIEGO DE ACEVEDO.
19,50: TIEMPO DE MUSICA.
20,20: DIBUJOS ANIMADOS.
20,30: POR TIERRA, MAR Y AIRE.
21,00: ENCUESTA.
21,30: TELEDIARIO.
21,51: EL SANTO.
22,56: TESTIMONIO.
23,51: TELEDIARIO Y CIERRE.

SEGUNDO CANAL (UHF)

20,00: CARTA DE AJUSTE.
20,32: WENDY Y YO.
20,52: «A TODO GAS».
21,15: CRONICA 2.—«Valencia».
21,30: TELEDIARIO.
21,55: LUCES EN LA NOCHE.
22,25: ATENEO.
22,55: DICK POWELL SHOW.—«330 Independence W. S.».
23,55: CIERRE.

FARMACIAS DE GUARDIA

FARMACIAS DE GUARDIA HASTA LAS 12 DE LA NOCHE

● Preciados, 35. Carretas, 12. Echegaray, 21. Plaza Independencia, 10. Avda. de Menéndez Pelayo, 13. Doctor Esquerdo, 83 (fr. S. Juan de Dios). Paseo Marqués de Zafra, 43. Jorge Juan, 104 (fr. Palac. Deportes). General Pardiñas, 20. General Pardiñas, 64. Jorge Juan, 34. Goya, 19. Hortaleza, 96. San Marcos, 11. Peligros, 11. Desengaño, 18. Plaza del Dos de Mayo, 6. Luchana, 14. Leganitos, 34. Paseo de la Florida, 47. Ecija, 9. Princesa, 62. S. Franc. de Sales, 5 (det. C. Bermúd.). Guzmán el Bueno, 34. Cea Bermúdez, 4 (frente Parque Móvil). Martín de los Heros, 48 (esq. Rey Francisco). Jerónima Llorente, 40. Villaamil, 51. Reina Victoria, 8. Teruel, 21. Bravo Murillo, 200 bis. Núñez Morgado, 11 (pl. Castilla). Bloque 2, frente Telefónica, 2.ª fase (barrio del Pilar). San Felipe, 18 (Tetuán). C.ª Fuencarral a Playa, 275. Garci-Nuño, 13 (ent. Cap. B. Argibay, 68). Orense, 41. Pedro Muguruza, 8 (esq. Padre Damián). Capitán Haya, 30. Avda. de La Habana, 7 (esq. Hnos. Pinzón). Alonso Cano, 38. Modesto Lafuente, 28. Santísima Trinidad, 24. Martínez Campos, 22. Rodríguez San Pedro, 7. Almagro, 24. Diego de León, 24. Francisco Silvela, 14. Avda. de Bruselas, 49 (Parque Avenidas). Avda. de América, 11. López de Hoyos, 83. Joaquín Costa, 47. Serrano, 222. Prol. General Mola, 289. Alfonso XIII, 112 (Ciudad Jardín). Treviana, 1 (Parque San Juan Bautista). López de Hoyos, 365. Juan Pérez Zúñiga, 21. Santa Natalia, 12 (Ciudad Lineal). Virgen del Coro, 9 (ampl. Concepción). Virgen de la Fuencisla, 13. Alcalá, 409. Avda. de Aragón, 160 (Canillejas). Lago Constanza, 38 (ent. Alcalá, 316). Vital Aza, 45. Fernando Gabriel, 18 (C.ª B.º Bilbao). Ricardo Ortiz, 12 (Ventas). S. Lamberto, 11 (Elipa, ent. J. L. Arrese, 32). Alconera, 7, parcela G (Gran San Blas). Concepción Jerónima, 38. Paseo de Extremadura, 40. Paseo de Extremadura, 232. Barrio Puerto Chico (Camarena, 155). Camino la Laguna, 32 (barrio Lucero). Paseo Jesuitas, 72 (esquina paseo Olivos). Plaza de Cascorro, 2. Paseo Imperial, 29. Condes de Barcelona, 5 (esq. Baleares, 6). Salaberry, 40. Pedro Domingo, 1 (det. avda. Oporto, 73). General Ricardos, 121. Matilde Hernández, 77 (plaza toros). Labradora, 1 (esq. C.ª Leganés, C. Alto). Alejandro Navarro, 12. Nuestra Señora Valvanera, 100 (C. Bajo). María Odiaga, 20 (C. Bajo). Duquesa Modena, 2 (edif. Velázquez). C.º V. Villaverde, 24 (ent. M. Usera, 143). Enrique Fuentes, 12 (ent. M. Usera, 146). Marcelo Usera, 36. Paseo de Yeserías, 69 (puente Praga). Cáceres, 10. General Lacy, 11. Lavapiés, 34. Fray Luis de León, 10. Atocha, 110. Pl. del Niño Jesús, 2. Barrio Moratalaz, polígono F. Barrio Moratalaz, polígono G, 952. Sánchez Barcáiztegui, 15. Avda. de la Albufera, 12 (Pte. Vallecas). Párroco Emilio Franco, 66. Huerta Hachero (esq. Pto. Balbarán). Poblado Absorción B.º Entrevías, bloque 48. Concepción, 22 (fr. a col. San José). Angela González, bloque 2, casa 1. Pedro Laborde, 37 (frente depósito agua, Pte. Vallecas). Risco del Peloche, 9.—Turnos de guardia especiales en Vicálvaro, Fuencarral, colonia de San Fermín, Villaverde Bajo, Ciudad de los Angeles y San Cristóbal de los Angeles.

FARMACIAS DE GUARDIA DESDE LAS 12 DE LA NOCHE HASTA LAS 9,30 DE LA MAÑANA

● Preciados, 35. Echegaray, 21. Pl. de la Independencia, 10. Paseo Marqués de Zafra, 43. Jorge Juan, 104 (fr. Palacio Deportes). General Pardiñas, 64. Jorge Juan, 34. San Marcos, 11. Pl. del Dos de Mayo, 6. Ecija, 9. Guzmán el Bueno, 34. Cea Bermúdez, 4 (frente Parque Móvil). Martín de los Heros, 48 (esq. Rey Francisco). Villaamil, 51. Bloque 2, frente Telefónica, 2.ª fase (barrio del Pilar). C.ª Fuencarral a Playa, 275. Garci-Nuño, 13 (ent. Cap. B. Argibay, 68). Bravo Murillo, 200 bis. Orense, 41. Núñez Morgado, 11 (pl. Castilla). Capitán Haya, 30. Alonso Cano, 38. Martínez Campos, 22. Rodríguez San Pedro, 7. Almagro, 24. Avda. de América, 11. López de Hoyos, 83. Serrano, 222. Alfonso XIII, 112 (Ciudad Jardín). Juan Pérez Zúñiga, 21. López de Hoyos, 365. Virgen del Coro, 9 (ampl. Concepción). Alcalá, 409. Avda. de Aragón, 160 (Canillejas). Fernando Gabriel, 18 (C.ª B.º Bilbao). S. Lamberto, 11 (Elipa, ent. J. L. Arrese, 32). Concepción Jerónima, 38. Paseo de Extremadura, 40. Camino de la Laguna, 32 (barrio Lucero). Condes de Barcelona, 5 (esq. Baleares, 6). General Ricardos, 121. Barrio Puerto Chico (Camarena, 155). Nuestra Señora de Valvanera, 100 (C. Bajo). Duquesa Modena, 2 (edif. Velázquez). Enrique Fuentes, 12 (ent. M. Usera, 146). C.º V. Villaverde, 24 (ent. M. Usera, 143). Cáceres, 10. Lavapiés, 34. Atocha, 110. Pl. del Niño Jesús, 2. Barrio Moratalaz, polígono G, 952. Avda. de la Albufera, 12 (Pte. Vallecas). Poblado Absorción B.º Entrevías, bloque 48. Concepción, 22 (fr. a col. San José). Risco del Peloche, 9.

M.C.D. 2022

DRAMA FAMILIAR

Cuatro niños desamparados al morir el padre de repente

★ LA HERMANA MAYOR, IMPOSIBILITADA DE LAS PIERNAS POR CULPA DE UNA PARALISIS

La muerte de un hombre ha dejado solos en el mundo a cuatro criaturas cuyas edades oscilan entre los siete y los diecisiete años.

Juan Rodríguez López, de cuarenta y seis años, albañil, llegó de noche a su casa, poblado de la Absorción de Fuencarral, número 732. Sus hijos (José, Juana, Jaime y Diego) ya se encontraban durmiendo. La mayor de las hermanas se había preocupado de dar la cena y acostar a sus hermanos pequeños. Juan cogió una botella de coñac, en la que quedaba como un cuarto de litro, y se fué a la cocina. Poco tiempo después el mayor de los hijos descubría el cadáver del padre.

—Su llegada me despertó —nos dice—. Sentí cómo se encerraba en la cocina. Esperé durante un rato. Al ver que no salía, me alarmé. Sin dudarlo, me levanté y abrí la puerta de la cocina. Vi a mi padre caído de rodillas en el suelo y con las manos puestas sobre la pared. Creí que estaba dormido. Le llamé varias veces, pero no respondía. Entonces pensé que había perdido el conocimiento. A duras penas pude llevarle hasta la cama. Mis hermanos, que ya se habían despertado, entraron en el dormitorio. Entre todos le zarandeamos. Pero todo era ya inútil. Mi padre había muerto.

Fué Juana—prácticamente imposibilitada de las dos piernas, a consecuencia de una parálisis—quien dió conocimiento de lo ocurrido a una hermana del fallecido, Ana María Rodríguez, que vive en el mismo poblado. El médico de guardia dió varios masajes en el corazón de Juan. El hombre no reaccionaba y fué el forense quien ordenó el traslado del cadáver.

—Según oí, mi padre parecía que había sufrido una embolia. Yo no le sentí quejarse ni ningún otro ruido.

La hermana del difunto nos agrega que Juan enviudó a los tres meses de que naciera el más pequeño de sus hijos. La esposa, Tomasa del Pozo, murió a los treinta y dos años, y desde entonces Juan tuvo que preocuparse del hogar y del trabajo. José, el mayor de sus hijos, también es albañil; el resto de los hermanos aún no tienen edad para trabajar. Juana, que sí la tiene, por su enfermedad no puede hacerlo.

La muerte del padre ha creado un grave problema para estos niños. Su tía no puede hacerse cargo de ellos. Está casada, tiene varios hijos y su situación económica apenas le da para ir tirando.

—De momento nos quedaremos en casa—continúa, desconcertado, José—. Luego, Dios dirá. Pero la verdad es que mi sueldo no alcanza ni para mí mismo. Ya soy un hombre y me siento responsable de lo que pueda ser de mis hermanos. Pero..., ¿qué puedo hacer yo?

J. J. RUIZ CANO

(Fotos Juan José.)

ANUNCIOS POR PALABRAS

LA BOLSA DEL MOTOR

Automóviles Camiones Motos

AUTOMOVILES

ACCESORIOS

◆ AUTORRADIOS Skreibson, Telefunken, Marconi, Philips. Montaje inmediato. Diez plazos, sin recargo. Club del Disco. San Bernardo, 5.

◆ AUTORRADIOS, regalo Reyes, Philips, Telefunken, Marconi, Skreibson, De Wald. Montados en el acto. Precios sin competencia. Plazos sin recargo, Torres. Emilio Carrere, 6. 224 62 67.

ALQUILERES

◆ COTO. 1500.
◆ COTO. Simca 1000.
◆ COTO. Seat 850.
◆ COTO. Seat 600. Con o sin conductor. Batalla Salado, 24. 230 50 62 y 239 44 54.
◆ AUTOS Argüelles. Ultimos modelos, 1,50 Km. 243 96 91 - 247 50 62.
◆ AUTOS Luchana, sin chófer. 257 81 78.

ESCUELAS

◆ BOADA escuela automovilística. Jorge Juan, 50.
◆ DIANA, facilidades. Costanilla Desamparados, 12 (Antón Martín). 230 51 74.
◆ SALMANTINA. No hay mejor. Alcalá, 170. Conde Peñalver, 24. 275 41 02.
◆ ESCUELA España. Alfonso XII, 58, 277 62 44.
◆ ARENAL, 23. Sucursales Madrid, Guadalajara. Teléfono 248 43 31.

VENTAS

◆ ¿DESEA usted comprar, vender, cambiar automóvil? Visítenos. Más de 100 automóviles a elegir. Muchísimas facilidades. Garaje del Prado, S. A. Huertas, 72. Madrid.
◆ ¡¡¡GARAJE del Prado!!! Repuestos y accesorios a precios irrisorios. Huertas, 72. Madrid.
◆ VALDEON. Seat, servicio oficial. Vendedor autorizado. Villamagna. Bravo Murillo, 79.
◆ VALDEON. 1.500. M-575.982. 13.000 kilómetros, en garantía. 110.000.
◆ VALDEON. 600 normal. 36.500.
◆ VALDEON. 1.400 C, motor 1.500. 62.000.
◆ VALDEON. Renault 4-4. 18.000.
◆ VALDEON. R-8. M-484.497.
◆ VALDEON. Nardi 1.000. 75.000.
◆ VALDEON. Bravo Murillo, 79 (zona Cuatro Caminos). 2344804.
◆ ¡¡¡AÑO Nuevo, precios nuevos!!! Automóviles baratísimos. Todas marcas. Interesantes incluso para revender. Riomiño, S. A. Alberto Aguilera, 30. Tel. 224 65 51. Madrid.

¡ATENCION! PARADELA

OBSEQUIO PARA ESTOS DIAS: Al comprador del automóvil nuevo se le regalará **la matriculación;** y al de coche usado, **la transferencia.** Muchas facilidades.

Galileo, 65. Teléfono 2-44 36 46

VIAJES

◆ AUCENSA la empresa de Madrid. Coches alquiler con, sin conductor. Coches últimos modelos. Consúltenos: Rodríguez San Pedro, 24. 224 56 80 y 224 78 71.
◆ AUTOS Prada, alquiler sin chófer. General Sanjurjo, 17. 234 51 73.

Compras

◆ GARRIDO compra alhajas.
◆ GARRIDO compra papeletas Monte. Paga su valor. Barquillo, 47. 231 65 95.

Consultas

◆ CONSULTORIO Encomienda. Enfermedades venéreas. Dr. Belinchón. Encomienda, 2. (37.)
◆ CLINICA doctor Ferrero Fuencarral, 6. Enfermedades venéreas. (44.)
◆ CLINICA especializada doctor Hernández. Duque Alba, 10. Enfermedades venéreas. Análisis. 265 34 46. (75.)
◆ CLINICA Fuencarral. Enfermedades venéreas. Dirección facultativa: doctor Vázquez Vicente (colegiado 5.015). Fuencarral, 88. (40.)

Enseñanzas

◆ INGLES. Curso completo, discos y libro, 1.060 pesetas. Francés y alemán, 1.600 pesetas. Tocadiscos desde 1.990 pesetas. Diez plazos, sin recargo. Club del Disco. San Bernardo, 5.

Estanterías

◆ ESTANTERIAS.
◆ ESTANTERIAS.
◆ ESTANTERIAS.
◆ ESTANTERIAS.
◆ ESTANTERIAS Metálicas.
◆ ESTANTERIAS.
◆ ESTANTERIAS.
◆ ESTANTERIAS con cajones.
◆ ESTANTERIAS.
◆ ESTANTERIAS.
◆ ESTANTERIAS con puertas.
◆ ESTANTERIAS.
◆ ESTANTERIAS.
◆ ESTANTERIAS metálicas, pintadas, galvanizadas, con puertas, con cajones. Distribuciones J. B. M. Comandante Zorita, 42 234 61 55.

Fotocopias

◆ FOTOCOPIAS, xerocopias, planos, offset todo en el acto. Galería Sevilla. Plaza Canalejas.

Fotografías

◆ PROYECTOR sonoro Super-8, 16.500 pesetas. Cámaras japonesas y alemanas. Tomavistas. Diez plazos, sin recargo. Club del Disco. San Bernardo, 5.

Guardamuebles

◆ LA Joya, único en su género. 225 99 89.

Mudanzas

◆ MUDANZAS Madrid, provincias. 2270568-2461915.

Muebles

◆ TRESILLOS piel, lujo, 18.000. Sofás Chester, piel, 16.000. Representantes: Espín. Guzmán Bueno, 52.

Peluquerías

◆ ACADEMIA peluquería señoras y manicura. Precios económicos. Preparación carnet. Felipe III, 4 (esquina Mayor, 25).
◆ ACADEMIA Montera tiene modelos para practicar y aprender el curso de peluquería. Corte tijera, navaja, manicura. Precios económicos. Preparación examen carnet. Montera, 12.

Plazos

◆ ALMACENES ALCO. Facilidades pago.
◆ ALCO vende sin aumentos.
◆ ALCO. Mantas, sábanas.
◆ ALCO. Vende sin aval.
◆ ALCO. Sastrería, camisería, gabardinas.
◆ ALMACENES ALCO. Tejidos en general, señoras, caballeros.
ALMACENES ALCO. Montera, 6.
◆ BRAZAL. Alquiler trajes etiqueta.
◆ BRAZAL. Sastrería. Facilidades (gabardinas). Mayor, 6.

Tapicería

◆ TALLERES propios de Sederías Ideales, Bravo Murillo, 130, le hará su presupuesto sin compromiso alguno. 253 10 55.

Televisores

◆ TELEVISORES Philips, Telefunken. Regalamos accesorios. 231 31 79.
◆ REPARACIONES garantizadas domicilio. 272 22 96.
◆ TELEFRECUENCIA, talleres. Pérez Ayuso, 17. 215 30 61.
◆ TELEVISORES, lavadoras automáticas, amplias facilidades, largos plazos sin intermediarios, 350 mes. Regalo antena, elevador, mesa. Preciados, 37, primero (junto Santo Domingo). 247 63 22.
◆ TELEVISORES, frigoríficos sin intermediarios. Plazos, 400 pesetas mes. Regalamos estabilizador, antena y mesa. Visite nuestra exposición. Fuencarral, 29, sótano. 231 03 82.
◆ TELEVISORES. 23 pulgadas, primeras marcas, desde 19.900 pesetas. Plazos sin recargo, regalos a todos los clientes Club del Disco. San Bernardo, 5.

Trabajo

OFERTAS

◆ IMPRENTA necesita maquinista y cajista. 221 61 63. (17.490.)
◆ MUJERES limpieza coches ferrocarril. Presentarse: Estación Norte. Servicio limpieza coches. (18.604.)
◆ ADMINISTRATIVO para almacén. Con experiencia previa mínima de 3 años, exacto conocimiento de sus funciones, cultura nivel bachiller superior, capacidad de mando, impecables referencias, preferible conocimientos de alemán, precisa negocio de maquinaria para industrias lecheras. Reserva colocados. Enviar historial escrito a mano con fotografía al número 106. Cristino Martos, 4. Madrid (106).
◆ PARTICULAR necesita chófer conociendo bien coches con cambio automático. Inútil sin informes. Alfonso XII, 34. Oficinas, 4 a 6. (112.)

Varios

◆ FONTANERO urgente. 244 28 16.

Ventas

◆ LAVADORAS superautomáticas, 13.400 pesetas. Plazos desde 700 pesetas mes. Club del Disco. San Bernardo, 5.

BOLSA DE LA PROPIEDAD INMOBILIARIA

ALQUILERES

◆ ALQUILAMOS pisos y oficinas varios tamaños. 259 44 07.

FINANCIACIONES

◆ FINANCIACIONES Artero invierte capitales con experiencia, seguridad. Montesa, 12, 2.º
◆ FINANCIACIONES Artero Hipotecas. 246 51 90.
◆ FINANCIACIONES Artero, negociamos letras inmobiliarias. 246 48 52.

HIPOTECAS

◆ ¡¡¡DINERO!!! para su inmediata colocación en hipotecas en Madrid tenemos siempre diversas cantidades Rapidísima tramitación. ¡¡¡Compruébenlo!!! ¡¡¡Exclusivas Ramiro!!! Goya, 58, primero.
◆ HIPOTECAS rápidamente, cualquier cantidad 276 79 84.
◆ HIPOTECAS 24 horas Exclusivas Merino. Fuencarral, 23.
◆ HIPOTECAS 24 horas Exclusivas Merino. Padilla, 58. Marqués de Urquijo, 10.
◆ HIPOTECAS garantizadísimas, primeras, segundas, Franco. Bravo Murillo, 4. 224 85 58.

HOTELES

◆ ¡OCASION! 4 chalets preciosos en Cercedilla y Encinar del Alberche. Sin entrada; facilidades hasta 100 mensualidades baratísimas. Sólo particulares. Sr. Alvarez. 276 96 66.

TRASPASOS

◆ ¡¡¡NEGOCIOS!!! El más completísimo repertorio negocios generales, locales, industrias en nuestra exposición inmobiliaria. ¡¡¡Compruébenlo!!! ¡¡¡Maravillense!!! Exclusivas Ramiro, Goya, 53, 1.º)

URBANAS

VENTAS

◆ PISOS y apartamentos con fachada a la Gran Avenida de Costa Rica, prolongación de Alberto Alcocer. Desde uno a cuatro dormitorios, de uno a tres baños. Garaje. Jardines. Renta libre. Maravillosa inversión. Grandes facilidades de pago. Santa Mónica, S. A. Guatemala, 1. Madrid.
◆ EDIFICIO Santa Mónica. Pisos con aire acondicionado. Pavimento de parquet. Agua caliente central. Cuatro dormitorios. Garaje. Jardines. Maravillosas terrazas. Singular emplazamiento —frente al estadio de Sánchez Pizjuán, en avda. de Eduardo Dato—. Grandes facilidades de pago. Santa Mónica, S. A. Plaza de la Encarnación, 25. Sevilla.
◆ ¡¡¡PISOS!!! El más variadísimo repertorio todas categorías en nuestra exposición inmobiliaria. ¡¡¡Visítenla!!! ¡¡¡Maravillense!!! Exclusivas Ramiro. Goya, 58, 1.º
◆ PISOS en prolongación O'Donnell, Nuevos Ministerios, Vázquez de Mella y Arcones Gil (carretera Aragón). Todos muchas facilidades. Información: Ascao, 63, y Elipa, 5.
◆ VENDO exterior, 7 habitaciones, baño, cocina, trastero. Cava Alta, 15. 700.000, facilidades. 267 52 01.
◆ CAMBIO piso, 2 habitaciones, comedor, cocina, próximo plaza Cebada, por otro preferible Carabanchel Alto o barrio Concepción. 230 85 00.

CUPON DE CIEGOS

El número premiado ayer es el

673

M.C.D. 2022

CARTELERA DE ESPECTACULOS

GACETILLAS

JAZZ, SESION EXTRAORDINARIA: JUAN CARLOS CALDERON. CLUB CONCIERTOS FESTIVALES DE ESPAÑA

Jueves 4 enero, 7,30 tarde, auditorio Ministerio: Juan Carlos Calderón y orquesta. Localidades: secretaría Club. Ministerio de Información y Turismo (entrada, calle Capitán Haya).

ORQUESTA NACIONAL. TEATRO REAL. MOSHE ATZMON. JOHANNA MARTZY.

Viernes 12, sábado 13, 7,15 tarde. Domingo 14, 11,30 de la mañana. «Tanzsuite», Bartok; «Concerto violin», Mendelssohn (Martzy); «Segunda», Brohms.

VIDA Y MUERTE DE SEVERINA

Magnífico ejemplo Teatro Contemporáneo Brasileño. En el teatro Beatriz (Nacional de Cámara y Ensayo). Hasta el 10 de enero solamente.

TEATRO BEATRIZ

Hasta el día 10 únicamente. Teatro Universitario de Sevilla. Vida y muerte de Severina (de Joao Cabral de Melo). Exito crítica y público internacional. Premio Festivales de España. Dirección: Joaquín Arbide. Precios populares.

TEATROS

FUNCIONES PARA MAÑANA

ALCAZAR (2212252).—7, 11: Compañía de Comedias Cómicas de Antonio Garisa en Este cura (de Alfonso Paso). Segundo año de éxito. 5 últimos días.

ARLEQUIN (San Bernardo, 7, semiesquina a Gran Vía. 2475131). Hoy miércoles, 7 tarde: Amelia de la Torre-Enrique Diosdado en La muchacha del sombrerito rosa. Premio Nacional de Literatura Calderon de la Barca 1967 (de Víctor Ruiz Iriarte). Colaboración: Gabriel Llopart. Noche no hay función por descanso de la compañía.

ARNICHES (Cedaceros, 7. Teléfono 2224991.)—7 y 11. Pastor Serrador con Tina Sainz en ¡Estos chicos de ahora...! (de Alfonso Paso), con Encarna Paso y Luis García Ortega. ¡Hacia las 200 representaciones!

BEATRIZ (Nacional de Cámara y Ensayo).—Hoy 7,30 tarde. Teatro Universitario de Sevilla: Vida y muerte de Severina (de Joao Cabral de Melo). Dirección: Joaquín Arbide. Horario: todos los días única representación 7,30 tarde. Sábados y vísperas festivos, 7 y 11. Domingos y festivos, 4,30 y 7,30. Localidades taquilla de 5 a 50 pesetas.

BELLAS ARTES (2324437).—Director: José Tamayo. Hoy miércoles, 7 tarde: José María Rodero, Lola Cardona y Jesús Puente en El tragaluz (de Buero Vallejo), con Amparo Martí y Paco Pierrá. Dirección escénica: José Osuna. Noche no hay función por descanso de la compañía. Mañana jueves, 7 y 11.

CALDERON.—7 y 10,45: El ¡ídolo! Manolo Escobar presenta su espectáculo Corazón de España (tolerado). ¡Ultimos días! Lunes día 8, despedida. ¡Sensacional homenaje!

CIRCO PRICE (Tel. 2314609).—4,30 y 7,30 tarde. ¡Exito sensacional! El Circo de las Navidades, con la participación de famosas atracciones que tomaron parte en el film «El fabuloso mundo del circo». Maryse Begary, excepcional trapecista; Miss Katharyne, la belleza del alambre; The Primilettys, ¡salto al vacío!; el enigmático Zelka, con la desaparición de una señorita; ¡dos grupos de clowns!: Trío Méndez y Troupe Romanus: Liansacor, el extraño caso de los omóplatos de acero; ciclistas malabaristas, las bolas ascendentes... y muchas novedades. ¡Todos los días, a las 4,30 tarde y 7,30. Festivos y vísperas, tres funciones: a las 4, 7 y 10,45. Localidades con cinco días.

CIRCO ROMA (plaza Castilla. Calefacción 18 grados.)—Gran éxito circo y fieras. Ultima semana. Horarios: laborables, 5 y 7. Vísperas festivos y festivos, 5, 7 y 10,30.

CLUB (Bajos Palacio de la música). 7, 11. Compañía Ismael Merlo-Vicky Lagos: Contamos contigo (de Gila). ¡Divertidísima!

COMEDIA.—7, 11: Compañía de Amparo Soler Leal, con Guillermo Marín y Pedro Osinaga. ¡Ay... infeliz de la que nace hermosa! (comedia de humor de Alonso Millán).

COMICO (2227289).—7, 11, Milagros Leal en ¡un auténtico éxito popular!: La Celestina (versión Alejandro Casona). Jueves 11 enero, doscientas representaciones en este teatro, ochocientas en Madrid, mil doscientas en España.

ESLAVA (2311964).—7 y 11: Nati Mistral presenta la revista Madrid galante (de Nati Mistral, Luis Escobar y Fernando Moraleda). Dirección: Luis Escobar. Ultima semana.

ESPAÑOL.—7,30 tarde: Las mujeres sabias (de Molière, traducida por Enrique Llovet). Dirección: Miguel Narros. Autorizada para todos los públicos. Todos los días, única representación a las 7,30. Sábados y vísperas festivos, 7,30 y 11. Domingos y festivos, 4,30 (popular, 35 pesetas butaca) y 7,30. (5.º mes.)

INFANTA ISABEL (2214778).—7 y 11. Arturo Serrano presenta a Manolo Gómez Bur, Elena María Tejeiro en La decente (comedia policíaca de Miguel Mihura), con Rafaela Aparicio, Angel Cabeza, Carmen Duque y la colaboración de Fernando Delgado. Dirección: Miguel Mihura. Una maravilla de gracia, interés, humor e interpretación! (231 y 232 representaciones.)

LARA (2211631).—7 y 11. Una comedia dirigida e interpretada por Alberto Closas: Flor de cactus. (491 representaciones), con Julia Gutiérrez Caba, María José Goyanes, José Sacristán, Vicente Ros y Manuel Collado. (2.ª temporada.)

LATINA.—(Revistas Colsada) 7, 11. Los cómicos de Madrid Lina Morgan y Juanito Navarro en el éxito cómico La Rompeplatos, con Regine Gobin, Tito Medrano, Manena Algora y el ballet francés Veronique.

MARAVILLAS.—7 y 10,45. Compañía revistas GEMA presenta a la gran supervedette sudamericana Liana Dumaine, el primer actor Paquito de Osca y el ballet internacional Masulli en la revista cómica de J. Mayorit, música maestros Cabrera y Montorio, Suave que me estás matando. Dos últimas semanas.

MARIA GUERRERO—4,30 tarde: Los Títeres (Teatro Nacional de Juventudes de la Sección Femenina) presenta en España El pájaro azul (de Maeterlinck. Versión de Ricardo López Aranda). Dirección: Angel Fernández Montesinos.

MARIA GUERRERO (Dirección José Luis Alonso. Compañía titular).—7,30 tarde: Así es, si así os parece (de Pirandello). Horario: de lunes a viernes, función única 7,30 tarde. Sábados, domingos, festivos y vísperas, funciones a las 7,30 y 11 noche. Localidades desde 10 pesetas. Butaca de patio, 70 pesetas.

MARQUINA (Prim, 11).—7 y 11: Compañía Arturo Fernández con Carmen Bernardos en ¿Quién soy yo? (de Luca de Tena).

MARTIN.—7 y 10,45: Vengan maridos a mí. Por Addy Ventura, Adrián Ortega, Rubén García, Mary Francia.

PALACIO DE DEPORTES (Teléfono 256 64 00). — Hoy noche, 10,45: ¡Sensacional éxito! Gran espectáculo Brasiliana con Carnaval en Río. El más célebre ballet de Río de Janeiro con 50 bailarinas mulatas, músicos y cantantes del país del ritmo. ¡El espectáculo de estas fiestas! No apto para menores de 18 años. Sólo hasta el día 7. Funciones laborables: 10,45 noche, y vísperas festivos, 7 tarde y 10,45 noche. Atención a la función de víspera de Reyes. ¡Será memorable! Venta de localidades para todas las funciones en taquillas calle Goya.

REINA VICTORIA.— 7, 11: Analía Gadé-Fernando Fernán-Gómez, en La vil seducción (de Alonso Millán), con Manolo Alexandre. Colaboración de Aurora Redondo.

VALLE INCLAN (Torre Madrid. 2411389).—7, 11: Gran éxito de humor: Si te mueres, nos casamos (de Jorge Llopis), con José Sazatornil (Saza), M.ª Esperanza Navarro, Ramón Corroto y Gloria Cámara.

ZARZUELA (2214341). — Compañía Lírica Titular. 7 y 10,45: Luisa Fernanda (de Federico Romero y Guillermo Fernández Shaw. Música de Federico Moreno Torroba), con Mari Carmen Ramírez, Rosita Abril, Pura María Martínez, Josefina Meneses, Juan Antonio Dompablo, Felipe de Miguel, Francisco Saura, Evelio Esteve, Nati Piñeiro, Andrés García Martí, Ramón Cebriá, Fernando Aranda. Coro titular, director: José Perera. Ballet titular. Coreografía: Alberto Lorca. Orquesta titular, director: Jorge Rubio. Dirección escénica: Joaquín Deus. Autorizado para todos los públicos.

CINES

SESION NUMERADA

ALBENIZ-CINERAMA. —7 y 10,15: La última aventura (Robert Shaw, Mary Ure, Robert Ryan).

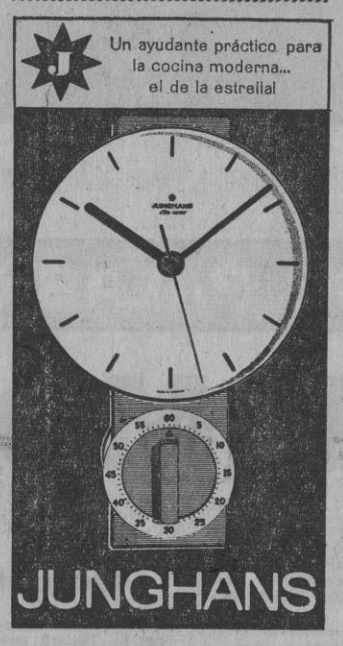

Dirigida por Robert Siodmak. Tolerada. El más espectacular western rodado en cinerama desde la conquista del Oeste. Domingos y festivos, matinal, 11; 3,45, sesión infantil.

ALCALA-PALACE (Alcalá, 90. 2254608).—4, 7, 10,45: El señor doctor (color). 4.ª semana. Cantinflas en su más genial interpretación. Tolerada.

AMAYA.—4,15, 7, 10,30: Los profesionales (Burt Lancaster, Lee Marvin, Jack Palance, Claudia Cardinale). Un superespectáculo en panavisión 70 mm. Mayores 18 años.

ARGÜELLES CINEMA (El más «chic»).—4,30, 7, 9 y 11: La Cenicienta (Walt Disney). Tolerada.

AVENIDA. — 6,15 y 10 (película, 6,40 y 10,25): Lejos del mundanal ruido (Julie Christie, Terence Stamp). 70 mm. Color. Domingos y festivos, matinal, a las 11.

BARCELO.—4,30, 7 y 10,45: La mujer indomable (Elizabeth Taylor, Richard Burton). Tolerada.

BENLLIURE.—4,30, 7 y 10,45: La mujer indomable (Elizabeth Taylor, Richard Burton). Tolerada.

CALLAO. — 4,15: Grandes amigos (tolerado). 7, 10,45: Muchas cuerdas para un violín (Ugo Tognazzi).

CAPITOL.—4,15, 7, 10,30: Millie (Julie Andrews). 14 años.

CARLOS III.—4,30: Blanca Nieves y los 7 enanitos. (Color.) Tolerada.

CARLOS III.—7 y 10,45: Camino de Oregón. (Cinemascope. Color.) Kirk Douglas, Robert Mitchum, Richard Widmark. ¡Fuera de serie!

COLISEVM.—7, 10,30: Vivir para vivir (de Claude Lelouch), Yves Montand, Annie Girardot, Candice Bergen. Eastmancolor. ¡Otro acontecimiento mundial!

CONDE DUQUE.—3,45, 7, 10,15: El extravagante doctor Dolittle (Rex Harrison, Samanta Eggard). En Tod-Ao, technicolor). Tolerada menores.

CONSULADO.—4,30: Blancanieves y los 7 enanitos. (Color.) Tolerada.

CONSULADO.—7, 10,45: Camino de Oregón. (Cinemascope, color.) Kirk Douglas, Robert Mitchum, Richard Widmark. ¡Fuera de serie!

EL ESPAÑOLETO. (Fdez. de los Ríos, 67.)—7, 10,45: Descalzos por el parque. (Tecnicolor.) Jane Fonda, Charles Boyer.

FUENCARRAL.—7 y 10,45: Sor Citroen. Color. Tolerada.

GRAN VIA.—7, 10,45: Descalzos por el parque. (Technicolor.) Jane Fonda, Charles Boyer.

LOPE DE VEGA.—7, 10,45: 40 grados a la sombra (color). Mayores 18 años

MADRID.—4,15, 7, 10,30: El señor doctor (Cantinflas). Eastmancolor. Tolerada.

MOLA (General Mola, 86. Teléfono 2623601).—4,30, 7, 10,45: De la Tierra a la Luna (Joseph Cotten, Debra Paget). Technicolor. Tolerada.

MONUMENTAL KINOPANORAMA.—4,15, 7 y 10,30: Austerlitz. Sólo el cine ruso podía realizar esta colosal película. Sovcolor-Kinopanorama, la pantalla más grande.

PALACIO DE LA MUSICA.—4,30, 7 y 10,45: La mujer indomable (Elizabeth Taylor, Richard Burton). Tolerada.

PALACIO DE LA PRENSA.—7 y 10,45: Encrucijada para una monja. (Cinemascope. Color.) Rosanna Schiafino, John Richardson. ¡Extraordinaria!

PALAFOX.—4 tarde, función especial: Un hombre para la eternidad.

PALAFOX (el mejor cine de Europa).—7, 10,30: Dibujo y color y Un hombre para la eternidad (Paul Scofiel, Orson Welles). Technicolor.

PAZ-TODD-AO.—5,30 y 9,30 (película, 5,55 y 9,55): Doctor Zhivago. Triunfo mundial. 6 Oscar. 63 semanas. Récord temporada.

POMPEYA. — 7, 10,30: Accidente Dirk Bogarde, Jacqueline Sassard). Director, Joseph Losey. Premio Festival Cannes 1967. Mayores 18 años.

PRINCESA.—4,30: Alas y garras. (Cinemascope.) Color. ¡Soberbia! ¡Incomparable! Tolerada.

PRINCESA.—7 y 10,45: Encrucijada para una monja. (Cinemascope. Color.) Rosanna Schiaffino, John Richardson. ¡Extraordinaria!

PROYECCIONES-CINERAMA.—6,45 y 10,15: Doce del patíbulo (Lee Marvin, Ernest Borgnine). Metrocolor. Domingos y festivos, 11 mañana, función especial.

REAL CINEMA-CINERAMA. — 7, 10,30: Casino Royale (technicolor, espectacular, asombroso). 5 directores, 17 famosas estrellas. Venta anticipada. Domingos y festivos, matinal a las 11.

REX (2471237).—Continua 11 mañana; numeradas, 7 tarde y 11 noche: En el valle de los tigres. Technicolor. Tolerada.

RIALTO.—7 y 10,45: Amor en el aire (Rocío Dúrcal). Eastmancolor. Tolerada.

RICHMOND.—7, 10,45: Muchas cuerdas para un violín (Ugo Tonazzi).

ROXY A.—4,30: Blancanieves y los 7 enanitos. (Color.) Tolerada.

ROXY A.—7 y 10,45: Camino de Oregón. (Cinemascope. Color.) Kirk Douglas, Robert Mitchum, Richard Widmark. ¡Fuera de serie!

ROXY B.—4,15, 7, 10,45: El señor doctor. (Eastmancolor.) Cantinflas. Tolerada.

TIVOLI.—6,15, 10: La Biblia (Stephen Boyd, Ava Gardner). Technicolor. Festivos, matinal 11 mañana. Tolerada.

TORRE DE MADRID (2471657).—7, 10,30: A la caza de marido (Sandra Dee, George Hamilton). Technicolor, panavisión.

ARTE Y ENSAYO

ALEXANDRA (San Bernardo, 29).—Versión original subtitulada en español: The servant (El sirviente), de oseph Losay (Dirk Bo-Sarah Miles). Horarios: sesión continua , 11 a 6. Numeradas, 7, 10,45. Venta anticipada.

PALACE.—Continua 4 tarde. Numeradas, 10,45, versión o original, subtítulos español: Repulsión (de Roman Polanski), Catherine Deneuve. Mayores 18 años.

ROSALES.—Continua 4,30 tarde a 9. Numeradas, 10,45. Versión original, subtítulos español: Hiroshima, mon amour (de Alain Resnai), con Emanuele Riva. Dos veces premiada en Cannes. Mayores 18 años.

SALAS ESPECIALES

INFANTAS.—11,15 mañana, numerada. 3,30 a 10, continua. 10,45, numerada: Saturday nigth and suday morning (Albert Finney). Versión original en inglés con subtítulos en español.

CINE TEATRO GOYA (Sala especial). 4,45, 7, 10,45: El film de Claude Lelouch Un hombre y una mujer (Anouk Aimé, Jean Louis Trintignant). Versión original en inglés con subtítulos en español. (2.ª semana.)

SESION CONTINUA

ALVI (G.ª Morato esquina Ríos Rosas).—4,30: Descalzos por el parque. (Technicolor.) Jane Fonda.

ASTUR.—4: Marinos a la fuerza y Al ponerse el sol. (Tolerado.)

BAHIA.—4: Escuela de enfermeras, Tarzán en el Amazonas (technicolor). Toleradas.

BELLAS ARTES.—5: Balada para un pistolero. Cinemascope, color. ¡Excepcional!

BELLAS VISTAS.—Robín de los bosques y El mundo en sus manos. (Tolerado.)

BILBAO.—5: Encrucijada para una monja. (Cinemascope. Color.) Rosanna Schiaffino, John Richardson. ¡Extraordinaria!

BRISTOL.—5: Agentes dobles, Balada para un pistolero. (Ambas cinemascope-color.)

CANCILLER.—4,30: Descalzos por el parque. (Tecnicolor.) Jane Fonda, Charles Boyer.

CANDILEJAS.—4, primer reestreno: El 7.º de caballería, Los chicos del preu. (Tolerado.)

CARLTON (Ayala, 95).—Continua 4,30: Los chicos con las chicas (Los Bravos). Eastmancolor. Tolerada. Ultimo pase película 11. Sábados y festivos sesiones numeradas.

CARTAGO (2577023). — Continua desde las 6: Los gigantes de la Tesaglia y El Dorado (Tolerado.)

CERVANTES.—5: La gran familia, Ataque al carro blindado. (John Wayne, Kirk Douglas.) Cinemascope-color. Mayores 14 años.

CIUDAD LINEAL.—5: Tres sargentos bengalíes, Pero... ¡en qué país vivimos. (Ambas cinemascope-color.) Tolerado.

COLON.—5: Quinto festival de Tom y Jerry y El honor del capitán Lex.

CONCEPCION.—4, primer reestreno: Los inconquistables, Los chicos del Preu. (Tolerado.)

DOS DE MAYO.—4,30: El justiciero de Kansas y Al ponerse el sol. Toleradas.

EMPERADOR (2431151).—Continua 4: Robín de los bosques (Errol Flynn) y Los desbravadores (Henry Fonda, Glenn Ford). Ambas color. Toleradas.

ESPRONCEDA.—5: Entrega inmediata. El prisionero de Zenda (color). Tolerado.

EUROPA.—4: El mago de los sueños, Kartum. (Tolerado.)

FALLA (Colegiata, 9).—Continua 5: Los chicos del preu (tolerado). Ultimo pase a las 11. Festivos, sesiones numeradas.

FANTASIO.—4: Amor en el aire (Rocío Dúrcal). Eastmancolor. Tolerada.

FATIMA (Avda. Nuestra Señora de Fátima, 15. Teléf. 2288185).—Continua 4: El monóculo, Tarzán en el Amazonas (technicolor). Toleradas.

FELIPE II.—Dos vivales en fuerte Alamo y Los guardiamarinas. (Tolerado.)

FIGARO.—4: Amor en el aire (Rocío Dúrcal). Eastmancolor. Tolerada.

IBIZA.—5. Ivanhoe y El teniente Robinson. (Tolerado.)

IDEAL.—4: El Dorado (Robert Mitchum, Jhon Wayne). Tolerada. Color. Pases: 4, 6,15, 8,30, 10,50.

IMPERIAL. — 10 mañana: Complementos y La Cenicienta. Tolerada.

INFANTE. (Paseo Sta. M.ª Cabeza, 12).—4,30: Descalzos por el parque. (Technicolor.) Jane Fonda.

IRIS.—Continua 4,30: Las estrellas no brillan y La batalla de las colinas del whisky. (Tolerado.)

KURSAL.—4: Blanca Nieves y los 7 enanitos. (Color.) Alas y garras. (Cinemascope. Color.) Tolerado.

LIDO.—5: Las hijas de Helena, El Dorado. (John Wayne, Robert Mitchum.) Ambas technicolor. Toleradas.

LISBOA.—4,30: Blanca Nieves y los siete enanitos (color). Tolerada.

LISBOA.—6,30: Encrucijada para una monja (Rossana Schiaffino, John Richarson). Cinemascope. Color. ¡Fuera de serie!

MAGALLANES. — 4: Tambores de Safari y Kartum. (Tolerado.)

MARVI.—Continua 5: El tesoro de Tarzán y Los chicos del preu. (Tolerado.)

MONACO (Teléf. 2157499).—4,30: Eldorado. Tolerada.

MONTECARLO.—4,30: Tambores lejanos y Al ponerse el sol (Raphael). Tolerado.

MONTERA.—10: El prisionero de Zenda (color), Stewart Granger, Deborah Kerr, ame Mason. Tolerado.

MUÑOZ SECA (2-31-51-41). — 10: Rock el Valiente y Kartum. (Toleradas.)

MURILLO.—4: El testigo y La carrera del siglo. (Tolerado.)

NARVAEZ. — 5: La gran familia, Ataque al carro blindado. (John Wayne, Kirk Douglas.) Cinemascope-color. Mayores 14 años.

ODEON.—5: Lecciones de amor en Suecia. Balada de un pistolero (ambas cinemascope, color).

OPORTO.—5: Un millón en la basura, Balada para un pistolero. (Cinemascope. Color.)

ORAA.—5: Rock el valiente y Que vienen los rusos. (Tolerado.)

PALACIO DEL CINE.—4, primer reestreno: Los chicos del Preu. (Tolerado.)

PALOMA (2344480).—Apartamento para tres y Ataque al carro blindado. Mayores 14 años.

LOS PRIMEROS CINES DE ARTE Y ENSAYO DE MADRID

PALACE

Quince semanas de éxito son la mejor referencia de

«REPULSION»

de Polanski,

«Muy buena.» («A B C».)

★

(Versión original inglesa subtitulada en español)

Corto metraje: «CIRCLES»

ROSALES

Una película que no necesita slogans

"HIROSHIMA. MON AMOUR"

de Resnais,

«Es como un largo poema sangrante, en verso libre.» («A B C».)

★

(Versión original francesa subtitulada en español)

2 corto metrajes yugoslavos: «MALA KRONIKA» y «CEREMONIA»

LA MAS CUALIFICADA SALA ESPECIAL

INFANTAS

La obra clave del «Free Cinema»

SATURDAY NIGHT AND SUNDAY MORNING

de Karel Reisz

«Debe verse a cualquier precio.» («Combat».)

(Versión original inglesa subtitulada en español)

Corto metrajes: «LES AUTOMANES» y «ELEGIA»

Tres ocasiones de estar al día para usted. Tres muestras distintas del mejor cine mundial. Aún está a tiempo

Tres exclusivas CIDENSA, distribuídas por MERCURIO FILMS, S. A.

SERVICIO MUNDIAL DE GARANTIA

AGENCIA OFICIAL OMEGA

Unica Agencia Oficial en Madrid

PARA SUS REGALOS DISTINGUIDOS

PRINCESA, 10

GALERIAS CARLOS III
GOYA, 5

M.C.D. 2022

CARTELERA DE ESPECTACULOS

PRINCIPE PIO. — 4: La leyenda del lobo y El Dorado. (Tolerado.)
PROGRESO. — 5: Encrucijada para una monja. (Cinemascope. Color.) Rosanna Schiaffino, John Richardson. ¡Extraordinaria!
REGIO. — 5: Camino de Oregón. (Cinemascope. Color.) Kirk Douglas, Robert Mitchum, Richard Widmark. ¡Fuera de serie!
RIVIERA (2-65-07-55). — 5: La carrera del siglo y Tres dólares de plomo. (Tolerado.)
SAINZ DE BARANDA. — 4: Infierno blanco (Walt Disney). El tigre de los siete mares. (Tolerado.)
SALAMANCA. — 5: La gran juerga Bourbil, Louis de Funes). Color. Tolerada. ¡La película que hará reir a toda la familia!
SAN CARLOS. — 5: Infierno blanco. El tigre de los siete mares (color, cinemascope). Tolerado.
SAN DIEGO (Puente Vallecas). — 4,30: Superman contra la banda Negra. Un millón en la basura. (Toleradas.)
SOL. — 10 mañana: Tierra violenta. La tía de Carlos en minifalda (color). Tolerado.
SORRENTO. — 4: El triunfo de los diez gladiadores. La fuga de Tarzán. (Tolerado.)
UNIVERSAL CINEMA. — Continua 5,45: Veinte mil leguas de viaje submarino. Color, cinemascope. Tolerada.
URQUIJO. — 4, primer reestreno: Los chicos del preu. (Tolerado.)
VALLEHERMOSO. — 5: Ositos traviesos y Rugidos en la selva. El prisionero de Zenda. (Ambas color.) Tolerado.
VELAZQUEZ. — 5: Encrucijada para una monja. (Cinemascope. Color.) Rosanna Schiaffino, John Richardson. ¡Extraordinaria!
VERGARA (Completamente reformado). — 5: Balada para un pistolero. Cinemascope. Color. ¡Excepcional!
VERSALLES. — 5: Penélope. Balada para un pistolero. (Cinemascope. Color.)
VICTORIA. — 4,30: Blanca Nieves y los siete enanitos. Color. Tolerada.
VICTORIA (Completamente reformado). — 6,45: Balada para un pistolero. Cinemascope, color. ¡Excepcional!
VOZ (Alcalá, 184. 2458299.) — Continua desde las 5: Tarzán en el Amazonas (Mike Henry). Panavisión, color. Tolerado.

IBERIA
LINEAS AEREAS DE ESPAÑA

Tiene programados los siguientes servicios:

Para hoy, desde las 19 horas

Barcelona.—Salidas: 19,00, 20,00, 21,45; llegadas: 19,00, 20,15, 22,00, 23,00.
Bata, Santa Isabel.—Salida: 23,45.
El Aaiun, Sidi-Ifni.—Llegada: 21,40.
Las Palmas.—Salida: 21,00.
Málaga.—Salidas: 19,45, 21,15; llegada: 19,55.
Palma de Mallorca.—Salida: 20,45; llegada: 21,55
Sevilla.—Salida: 21,10; llegada: 21,40.
Tenerife.—Salida: 19,20; llegada: 22,00.
Valencia.—Salida: 20,05.
Zaragoza.—Llegada: 19,55.
Bruselas, Copenhague.—Llegada: 20,00.
Francfort.—Llegada: 19,15.
Ginebra.—Llegada: 22,00.
Lisboa.—Llegada: 19,00.
Milán.—Llegada: 20,15.
París.—Llegada: 20,15.
Roma.—Llegada: 22,00.

Para mañana, todo el día

SERVICIOS NACIONALES

Arrecife, Sidi-Ifni.—Salida: 10,05; llegada: 21,40.
Barcelona.—Salidas: 8,00, 10,10, 12,00, 13,00, 14,15, 19,00, 20,00, 21,45; llegadas: 9,00, 9,15, 10,45, 15,00, 19,00, 20,15, 22,00, 23,00.
Bilbao.—Salida: 9,15; llegada: 12,25.
Ibiza.—Salida: 10,05, llegada: 16,10.
Las Palmas.—Salidas: 9,05, 21,00; llegadas: 12,10, 14,55.
Málaga.—Salidas: 9,40 16,55, 18,45, 21,15; llegadas: 8,55 18,10, 19,55, 20,25
Melilla.—Salida: 9,40; llegadas: 18,10, 19,55.
Palma de Mallorca.—Salidas: 8,00, 20,45; llegadas: 9,10 17,10, 21,55.
Sevilla.—Salidas: 9,30 10,05, 15,55, 19,50, 21,10; llegadas: 9,55, 12,00, 18,20, 21,40.
Tenerife.—Salidas: 9,40, 16,10, 19,20; llegadas: 11,40, 20,25, 22,00.
Valencia.—Salidas: 10,05, 20,05; llegadas: 8,50, 16,10.
Zaragoza.—Salida: 13,30; llegada: 19,55.

SERVICIOS EUROPEOS

Bruselas, Copenhague.—Salida: 9,45; llegada: 20,00.
Dusseldorf.—Salida: 13,10; llegada: 19,30.
Francfort.—Salidas: 8,00, 13,15; llegadas: 19,00, 19,15.
Ginebra.—Salidas: 8,00, 15,55; llegadas: 14,35, 22,00.
Lisboa.—Salida: 16,00.
Londres.—Salida: 9,55; llegada: 15,05.
Milán.—Salidas: 10,00 13,00; llegadas: 15,10, 20,15.
París.—Salidas: 9,40, 15,30; llegadas: 14,20, 20,15.
Roma.—Salidas: 9,50, 14,15; llegadas: 15,00, 22,00.
Zurich.—Salida: 12,45; Llegada: 17,50.
Casablanca.—Salida: 9,40; llegada: 20,25.
Tánger.—Llegada: 12,00.

SERVICIOS TRANSOCEANICOS

Santiago de Chile, Lima, Bogotá, Caracas.—Llegada: 12,00
Santiago de Chile, Buenos Aires, Río.—Llegada: 8,00.
Nueva York.—Salidas: 13,45, 16,00; llegadas: 7,50.
Santo Domingo, Méjico.—Salida: 9,45; llegada: 12,00.

Para cualquier información suplementaria les sugerimos marquen el 2218230, 2216551 ó 2318326. Para reservas, diríjanse a su AGENCIA DE VIAJES o a IBERIA, números 261 77 00 ó 261 89 00

MERCABARNA, S. A.

Mercados Centrales de Abastecimientos de Barcelona, S. A.

CONCURSO DE PROYECTOS CON COMPROMISO DE EJECUCION DE OBRAS PARA LA PRIMERA FASE DE LA UNIDAD ALIMENTARIA DE BARCELONA

El «Boletín Oficial del Estado» ha publicado el siguiente anuncio:

Se convoca concurso de proyectos con compromiso de ejecución de obras para la primera fase de la Unidad Alimentaria de Barcelona. Las obras incluidas en la primera fase son la construcción del Mercado Central de Mayoristas de Frutas y Verduras, red viaria y servicios complementarios.

Según las bases del concurso, el plazo de inscripción concluirá a las doce horas del día 24 de febrero de 1968.

Las bases del concurso podrán consultarse, a partir del día 20 de enero de 1968 y durante todo el plazo de inscripción, en el domicilio social de MERCABARNA (Vía Layetana, 32-34, Barcelona) y en el domicilio social de MERCASA, calle de Alberto Alcocer, 17, Madrid.

La documentación del concurso podrán adquirirla los interesados durante el mismo plazo, previo abono de los gastos de edición.

SALAS DE FIESTAS

ALAZAN (Paseo Castellana, 24. Teléfono 2760017.) — Tarde y noche encanto y belleza con las más explosivas y fabulosas vedettes. Orquestas Los Batangas y Los 5 Aguilas.
BELLAS ARTES CLUB (Alcalá, 42. Teléfono 2310453.) — Baile todas las tardes (excepto lunes). El mejor ambiente de Madrid, en la calle de Alcalá. Actuación de los dos conjuntos de máxima actualidad. Luis de Aisa y Los Corales. Escobarino y Los Xuyos. Maite Blanco. Señoriales salones para bodas, banquetes, etc.
BOITE SARATOGA (Doctor Cortezo, 1. Bajos teatro Calderón.) — Presenta su maravilloso desfile de estrellas.
CANAIMA (El cabaret de las afueras, Marcelo Usera, 86. Teléfono 2693132.) — Margot, Manolita Quintero, Francis Esther, Macarena Ramos. Orquestas Abalos y P'atus. 40 vedettes en pista.
RTAGO (Petit Cabaret Bravo Murillo, 28. Quevedo.) — Las mejores atracciones
CISNE NEGRO (Cartagena, 89). — Exito sin igual de Fernando Vargas, Miss Rivelles y su carrusel mágico, Ballet José Garrucho y un sensacional desfile de guapas.
CLUB AYALA. — Tarde: Los Bohemios y Los Pentáfonos. Canta Antonio Latorre y Maricel.
CLUB CANCILLER (bajos cine Canciller, Metro El Carmen, autobús 21, microbús 8). — 3 orquestas colosales. Jueves, sábados y festivos, únicamente tardes.
CLUB FUNDADORES (Fundadores, 6, duplicado, 2566881.) — Nuevos ritmos con Los Bing's 68. Abierto hasta 4,30 madrugada.
CHELSEA CLUB (cuesta de Santo Domingo, 18. Teléfono 2471025). Baile todas las tardes.
EL BIOMBO CHINO (Isabel la Católica, 6 Teléf. 248 50 81-82) Presenta, tarde, 6.30, y noche, 11.30, grandes atracciones internacionales y orquestas. Abierta la reserva del Cotillón de Reyes.
FOLIES (Paz, 11. Tel. 2312440.) — Tarde y noche: Carmen Esbri, Ballet Patricia Lorca, Ballet Laury, Quique Roca.
J'HAY (La sala de fiestas de actualidad). — Exito grande de Tomás, el genio del baile y su cuadro flamenco, el mago Carleodopol y la danzarina oriental Farida, Trio Montoya, Los Grecos y la gran orquesta de Carmelo Larrea.
LIDO (Alcalá, 20). — Presenta: Carrusel. Gran revista. 5 vedettes internacionales. El supercómico Manolito Díaz, 40 artistas en pista. Un alarde de lujo y alegría. Orquestas Santiesteban con Serenella y Jaime Pocovi. Tablao flamenco en el patio andaluz.
LUSS-MAY (Junto a la fuente luminosa de Atocha). — La sala brillante de la capital de España. Su especialidad en orquestas y atracciones. Por eso, de todo lo que hay recomendamos Luiss-May.
MICHELETA CLUB (Nigth Club. Teléfono 2485055.) — Tarde y noche, gran éxito del más internacional de los espectáculos. Orquestas Los 5 del Plata y Rafael Cardona.
MOLINO ROJO (Tribulete, 16). — Presenta la gran revista ¡Oh, la, la, París! 30 artistas y esculturales vedettes. 12 noche espectáculo español.
MOROCCO (Marqués de Leganés). Como siempre, el cabaret de Madrid.
PASAPOGA. — Tarde y noche, grandioso éxito de su magnífico programa de atracciones con Bebe Palmer, Pajares, Luick Brothers, Ballet Español de Luis Tornin, la Orquesta del Espectáculo Arturo Fornes y excepcionales conjuntos de baile.
SEÑORIAL CLUB (Nigth Club. Teléfonos 2477838 y 2471006.) — Tarde y noche presenta su acostumbrado y sensacional show, al ritmo de las mejores orquestas y La Señoriales
SULTAN (Flor Baja, 1. Gran Vía. Tel. 2471145.) — La boite de Madrid.
YORK CLUB (24710024). — Tarde y noche presenta: Coccinelle, Kiko, Blanca Madero, Athenes Ballet, Soledad, Mabel Rodríguez, Lolita Garrido y un fabuloso desfiles de modelos.
YUBANA CLUB (Avenida de América, 18). — Tés-bailes todos los días **de 6** a 10. Ambiente selecto.
YULIA (Plaza Tirso Molina, 1. Paladium de Cristal.) — La sala que está de moda porque siempre hay ambiente. ¡Conozca Yulia!

OTROS ESPECTACULOS

AQUARIUM TERRARIUM (Maestro Victoria, 8. Tel. 2318172.) — Vean los pulpos, simios, etc., y el fantástico belén original. Venta de acuarios, peces, etc.
FRONTON MADRID. — 4,30: Partido de torneo Elorza contra Arregui. 10,45: Tres partidos a raqueta, uno a cesta-punta y tres quinielas.

Temperaturas moderadas

Continuará el régimen de chaparrones y lloviznas en el Cantábrico, Galicia, Navarra, Alava y Logroño. Chubascos de nieve en los Pirineos. Las temperaturas seguirán siendo moderadas y agradables.

Dos grados bajo cero en Gerona fué la temperatura más baja; la más alta, de 18 grados, en Almería y Castellón.

ALGUNAS TEMPERATURAS EXTREMAS.—Madrid, 13 y 4; Barcelona, 15 y 5; Valencia, 17 y 13; Mallorca, 15 y 11.

CPS. 3605

Blapidón Consulte a su médico VITAMINADO

La asociación de medicamentos que compone su fórmula, reúne unas propiedades farmacológicas, indicadas para combatir los catarros nasales. Su contenido de VITAMINA C estimula y refuerza considerablemente las defensas naturales del organismo.

Hidroeléctrica de Cataluña, S. A.

BARCELONA

SORTEO PARA LA AMORTIZACION DE 677 OBLIGACIONES DE LA SOCIEDAD, EMISION 27 DE JUNIO DE 1957

Se pone en conocimiento de los señores tenedores de obligaciones de esta Sociedad, emisión 27 de junio de 1957, que el día 11 de enero de 1968, a las 17 horas, en el domicilio social, calle Archs, número 10, tendrá lugar, ante el notario de esta residencia don Raimundo Noguera Guzmán y con asistencia del señor comisario, el sorteo para la amortización de 677 títulos, de conformidad con lo establecido en las condiciones que figuran en la escritura de emisión.

Barcelona, 23 de diciembre de 1967.—**El consejero delegado.**

Restaurante
félix

Bretón de los Herreros, 39

Felicita las Pascuas y Año Nuevo a todos sus clientes y amigos comunicándoles al mismo tiempo la reapertura de su establecimiento totalmente ampliado y reformado

- Especialidad en carnes y mariscos
- Platos típicos
- Reserve su mesa para la noche de Reyes

casa félix

Tlfnos. 234 54 51 - 253 76 28

máquinas de sumar

Manuales y eléctricas, de rollo y con carros automáticos, simplex y duplex, incluso periféricas para el procesamiento de datos

Olympia

Máquinas de escribir, calcular, contabilidad, facturar, franquear, copiar y dictar

ZURBANO, 51
TELEFONOS
223 11 57-223 16 44-223 18 23

CONSTRUCCIONES GUADALUPE

EN MOSTOLES

PISOS DESDE 179.000 PESETAS

Y además hace un descuento de un 20 por 100 del PRECIO TOTAL para felicitar en las Navidades a sus clientes, desde el día 20 de diciembre hasta el día 20 de enero

INFORMACION Y VENTA
ZURBANO, 4, bajo izq.
Teléf. 219 24 95

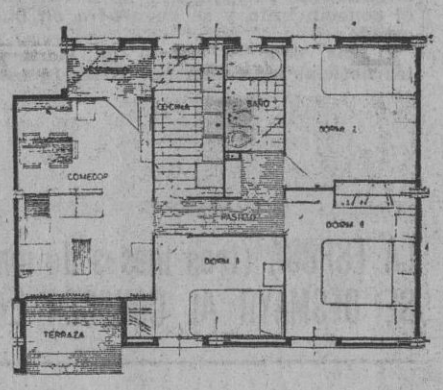

VIVIENDAS POR
274.920 PTAS.
(PRECIO TOTAL)

50.000 PTAS.
DE ENTRADA UNICA Y EL RESTO EN CATORCE AÑOS

CON LA GARANTIA DEL SISTEMA
AHORRO-VIVIENDA
DE LAS CAJAS DE AHORRO

DECRETO - LEY 8/1966 DEL 3 OCTUBRE (B.O.E. de 4-10-66)
ORDEN DEL 17 OCTUBRE DE 1966 (B.O.E. 18-10-66)
DEL MINISTERIO DE HACIENDA

CONJUNTO RESIDENCIAL "SAN FEDERICO" MOSTOLES

- Pisos de tres dormitorios, salón-comedor, baño completo, cocina, recibidor y terraza.
- Armarios empotrados.
- Instalación para agua caliente.
- Rodeados de jardines-Zona de aparcamiento.
- Colegios. Guardería Infantil. Policlínica. Escuela de Formación Profesional.
- Instalaciones Polideportivas (baloncesto, balonmano, tenis, patinaje, piscina olímpica).

En construcción
LA 1.ª FASE DE 400 VIVIENDAS

INFORMACION Y VENTA

FINANCISA

D. RAMON DE LA CRUZ, 67 TELEFONO 225 93 10 MADRID - 1

M.C.D. 2022

JUNTO AL EXITO QUIRURGICO, UNA VICTORIA SOBRE EL «APARTHEID»

EL BLANCO, CON EL CORAZON "DE COLOR"

✡ No fué preciso estimular eléctricamente la víscera para que empezara a bombear la sangre

◆ Mañana comienza la fase crítica de posible repulsa ◆ Los Washkansky desean la salvación del paciente

CIUDAD DEL CABO, 3. — La segunda operación de trasplante de corazón, realizada por el doctor Barnard y su equipo de 30 cirujanos concluyó con éxito en el hospital Groote Schuur, según un portavoz del mismo anunció a las tres de la tarde de ayer, hora española. Los sucesivos partes han insistido en que el estado del paciente, el dentista Philip Blaiberg, es satisfactorio, aunque permanece bajo estricta vigilancia médica. La fase crítica se presentará mañana jueves y se prolongará por espacio de trece días, período en el cual puede producirse el proceso de rechazo del órgano extraño, el corazón de un mestizo de veinticuatro años, Clive Haupt, que falleció de una hemorragia cerebral.

Dos horas después de finalizar la operación, el doctor Barnard hizo unas declaraciones que no fueron excesivamente explícitas sobre el trabajo efectuado. «La operación—dijo—ha transcurrido mejor que la anterior. No fué necesario, como en el caso de Washkansky, emplear impulsos eléctricos. Desconectado por primera vez el aparato corazón-pulmón, el corazón tomó inmediatamente la circulación. El paciente ha recuperado el conocimiento y se encuentra en buen estado.»

A las ocho y cuarto de la noche las noticias indicaban que Blaiberg estaba consciente; tres horas más tarde, sin embargo, se señalaba que estaba inconsciente, bajo el efecto de drogas que se mantendrían durante toda la noche. «Probablemente pueda hablar mañana por la mañana», dijo el médico jefe del hospital, doctor Burger.

LAS ENFERMERAS SE CAMBIAN DE UNIFORME

Las medidas de seguridad en torno de Blaiberg son muy estrictas y en su habitación, equipada especialmente, no puede entrar nadie que no pertenezca al equipo operatorio. Su propia esposa, Eileen, tendrá que aguardar varios días antes de ver a su marido, que para el tratamiento posoperatorio fué trasladado a un pabellón especial, a 400 metros del lugar donde se encontraba Washkansky. Todas las salas del edificio están esterilizadas, con el fin de crear una barrera entre el enfermo y los microbios. Las enfermeras deben pasar a través de una serie de salas en las que, después de cambiarse de ropa, son desinfectadas y se colocan nuevos uniformes esterilizados.

Desde el punto de vista quirúrgico, las diferencias entre Washkansky y Blaiberg son escasas y similares las dificultades, si bien en esta segunda operación parece que el ligado y sutura fué facilitado por ser de igual calibre los vasos del donante y del receptor. Las probabilidades de supervivencia son mayores; los posibles errores podrán ser subsanados en esta segunda operación. En el curso de sus recientes declaraciones, el profesor Barnard ha indicado que la terapia para evitar el rechazo iba a ser modificada, sobre todo respecto a las dosis de los medicamentos inmunodepresores, demasiado elevados en el caso de Washkansky. La reducción de la tasa de fármacos tendrá como consecuencia permitir al organismo receptor luchar mejor contra la infección, que fué fatal para el primer trasplantado.

EL DENTISTA NO ES DIABETICO

La diferencia más notable en el caso de Blaiberg es que este paciente no es diabético, y esto reduce el riesgo de infección; sin embargo, la lesión cardíaca de Blaiberg era más grave. «El problema de este tipo de operación es el inmunológico. Hay que mantener un equilibrio entre la tendencia a rechazar el órgano extraño y el exceso de drogas para evitarlo.» Esta es la opinión que en Londres ha manifestado el cirujano Anthony de Bono, que ha trabajado en este tipo de experiencias en el hospital británico de Hammersmith.

El trasplante efectuado en Blaiberg es el cuarto de este tipo realizado hasta ahora. La primera operación la sufrió Washkansky, el 3 de diciembre, que falleció dieciocho días después, a causa de una neumonía. El 7 de diciembre, en Nueva York, se intentó una operación análoga con una niña; practicada por el doctor Kantrowitcz, la niña sobrevivió seis horas y media. Por último, está la operación de Blaiberg, la tercera de lo que técnicamente se denomina «homotrasplante». Años antes, el doctor James D. Hardy intentó un «heterotrasplante», utilizando el corazón de un chimpancé para un moribundo; pero no tuvo éxito.

LOS WASHKANSKY DESEAN EL EXITO

«Toda la familia Washkansky desea sinceramente que la operación realizada sea un éxito total; sabemos que Blaiberg está en buenas manos.» Esta frase la ha dicho un cuñado de Washkansky, el hombre sobre quien se practicó, en Ciudad del Cabo, el primer trasplante intrahumano de corazón y que falleció a los dieciocho días, de resultas de una pulmonía.

LA ESPOSA (tres meses de matrimonio) SE DESMAYO AL CONOCER LA MUERTE

La madre de Clive Haupt autorizó para que usaran el corazón de su hijo

Clive Haupt, de veinticuatro años de edad, mulato, cuyo corazón ha sido trasplantado al doctor Blaiberg, era uno de los millares de hombres de color que viven en Ciudad del Cabo. Estos hombres son conocidos bajo la denominación de «mulatos del Cabo», y son el resultado de la mezcla de varias razas, generalmente de europeos asiáticos y negros africanos, formando un grupo étnico diferenciado, reconocido como tal, con leyes propias dentro del «apartheid» sudafricano.

La esposa de Hauput tuvo un colapso al saber que su marido había muerto; fué la madre quien otorgó el permiso para llevar a cabo el trasplante. La operación ha sido, además de un éxito quirúrgico, un éxito contra la discriminación, ya que en Africa del Sur la legislación separa a los blancos de los negros en casi todos los terrenos, incluído el matrimonio.

«Estoy muy orgullosa de que mi hijo, un hombre de color, haya dado su corazón a otro ser humano», ha declarado la señora Muriel Haupt, madre del mulato cuyo corazón ha pasado a latir en el pecho del doctor Blaiberg, de raza blanca.

La señora Haupt ha comenzado hoy normalmente sus 14 horas diarias de trabajo. «Tengo muchas bocas que alimentar y no puedo descansar demasiado», han sido sus palabras.

Madre de trece hijos, la señora Haupt tiene todavía en vida diez de ellos, cuatro de los cuales no han llegado todavía a la edad de catorce años. Vive en una casa medio derruída, de un solo piso y casi sin tejado, en el barrio especial para gentes de color en un suburbio de Ciudad del Cabo. En la casa hay solamente dos dormitorios. Gana 75 centavos al día (51,50 pesetas) trabajando de asistenta para familias de color mejor acomodadas, y marchando luego a los talleres de un periódico, donde pliega a mano los ejemplares del número del día. Su jornada laboral comienza a las 6,30 de la mañana, teniendo que caminar unos cuatro kilómetros hasta llegar a la estación suburbana más próxima, y termina después del anochecer.

La señora Haupt ha dicho: «He rezado mucho por el señor Blaiberg. Nunca le he visto, ni tampoco a su esposa; pero tengo la esperanza de conocerlos pronto.»

«Ayer en el hospital nos trataron muy bien. Todo el mundo estuvo muy amable con nosotros. A mi nuera y a mí nos trataron como si fuéramos blancos», añadió la madre del mulato.

Aunque el corazón de Clive siga latiendo en el pecho de un hombre de raza blanca, según las leyes sudafricanas, Clive Hapt será enterrado en un cementerio para negros el próximo sábado. (Efe-Upi.)

(Resumen de agencias.)

La hija de Blaiberg

SUPO LA NOTICIA CUANDO DABA CLASE EN UNA ESCUELA DE TEL AVIV

Jill Blaiberg, hija del dentista operado, que trabaja en un «kibutz» en Israel y desea ingresar como azafata en las líneas aéreas israelíes, llamó por teléfono a su casa de Johannesburgo apenas tener noticias de la operación sufrida por su padre. «He sabido de la intervención —dijo— cuando me hallaba en clase, en el colegio de lengua hebraica y una compañera oyó la noticia por radio y me la comunicó.» Jill, de veinte años, lleva seis meses en Tel Aviv y durante todo el día de ayer huyó del asedio de los periodistas diciendo solamente que estaba contenta, pero tenía cierto miedo. «Estoy segura, sin embargo —agregó—, que todo pasará bien y mi padre volverá a ser el hombre saludable que era.» La muchacha saldrá próximamente para Ciudad del Cabo, con deseos de ver a su padre en cuanto los médicos permitan las visitas, hasta el momento lógicamente prohibidas.

M.C.D. 2022