PUEBLO

Diario nacional del trabajo

Año V.—Núm. 1.306 ◆◆ *Madrid, viernes 22 de septiembre de 1944* (III) Redacción y Administración, Narváez, 70. Teléfono 62600 ◆◆ Precio, 25 céntimos.

La paz no hubiera sido posible para nosotros bajo los sistemas y regímenes que nos precedieron. En esta que disfrutamos recogemos el fruto de la política de unidad y autoridad que desde hace ocho años vengo predicando. - FRANCO

Entrega de despachos a 298 oficiales en la Escuela Especial de Villaverde

NUEVA ETAPA SINDICAL

Se equivocan lamentablemente las propagandas que, a veces, en determinados elementos extranjeros, se promueven contra el régimen actual de España al inculparle unos propósitos tiránicos que nunca ha mantenido ni en su conducta ni en sus consignas. Los pueblos, como los individuos, han de recurrir en ocasiones, a curas quirúrgicas, y sería injusto juzgarlos por esas medidas de excepción. En España domino durante varios años un desbarajuste completo que en elecciones amañadas falsificaba la auténtica expresión de la voluntad popular. Ello hizo necesario someter a nuestras gentes a una educación cívica de disciplina y de responsabilidad en las determinaciones.

Mas nunca fué intención del régimen de Franco convertir en permanente política la conducta que unas circunstancias de excepción habían hecho precisa. Prestigiada ya su autoridad, el régimen se ataréa ahora en la empresa de recabar la libre voluntad de sus súbditos para la normalización paulatina de las relaciones económicosociales. Las elecciones que van a iniciar la fase actuante y normal de los Sindicatos—rematada ya la etapa de organización y encuadramiento—constituyen la primera fórmula en que el régimen de España consolida su idea sobre la futura vida nacional. No se trata de una dictadura, sino de una gobernación ponderada y equitativa, que integrará en sí las iniciativas y las aspiraciones particulares del pueblo. De este modo el Estado recibirá, a través de una organización sindical vivaz y elástica, la savia popular. Y tenía que ser así, pues en España, dada la psicología de nuestra raza y la fuerza con que el español siente su propia dignidad, nunca prevalecería un sistema de brutal imposición y de consigna a todo evento.

La libre emisión del propio intento fué definición siempre de la idiosincrasia española. Ya los viejos gremios adoptaron, para regirse, un temperamento cristiano de libertades honradamente mantenidas, aun frente al abusivo poder del Estado. Y así como en el cuerpo humano cada órgano, aun recibiendo su impulso del complejo motor central, actúa con privativa autonomía, cada institución jurídica, nacida de una revolución política, desarrollará su específica y no substituible conducta. Al darle a los Sindicatos libertad para que marchen ya por su cuenta cumple una meta política transmutadora que responde al connatural carácter del pueblo español, el cual amó siempre una cristiana e insobornable independencia para gobernarse. Y ese aliento de libertad cristiana es el que, con las nuevas elecciones sindicales, va a encontrar objeto en que centrar su potencia motora. Pues no se convocan unas elecciones de intriga sino unos comicios de trabajo y de servicio para bien de la comunidad que produce y crea.

El ministro del Ejército general Asensio presidió el solemne acto

En la Escuela Especial de Transformación de oficiales de Villaverde se ha celebrado esta mañana la entrega de despachos a la primera promoción, integrada por 298 oficiales, procedentes de la Escuela de provisionales y de complemento. Presidió el acto el ministro del Ejército, a quien acompañaban el capitán general de la primera región y los directores generales de Enseñanza Militar, Fortificaciones y Obras, Guardia Civil, Mutilados, Transportes y generales Borbón, Rada, Urrutia, Lahuerta, De Diego, Helguera Topete, Uguet y Cuesta.

Acompañado por el director de la Academia, coronel Aranguren, el ministro se dirigió directamente al patio donde se hallaban formados los oficiales que pasan a la Escala Profesional y os oficiales cadetes que continúan sus estudios en el citado Centro militar.

Sobre un fondo de tapices, y adornado con banderas, flores y atributos de las distintas armas, se levantó un altar portátil, en el que ofició la misa el teniente vicario don Joaquín Muro. Escuadras de oficiales con fusiles daban escolta al altar y la bandera, que se colocó al pie del mismo.

En la presidencia acompañaban al ministro del Ejército el capitán general de la primera región, los directores generales de Enseñanza Militar, Fortificaciones y Obras.

JURAN LA BANDERA

Terminada la misa de campaña juraron la bandera los oficiales que no lo habían prestado y seguidamente se verificó la entrega de despachos.

Con el ministro del Ejército, que tenía a su derecha al director general de Enseñanza Militar, entregaron los despachos el capitán general, teniente general Saliquet, y los generales Alonso Vega, Millán Astray, Reus, Borbón, Rada y Urrutia. El número 1 de la promoción es el teniente de Intendencia don Antonio Villena a quien entregó su despacho el general Asensio.

El director de la Academia, coronel Aranguren, pronunció una breve alocución para felicitar a los nuevos oficiales de la escala profesional, diciéndoles que la dura tarea de la Academia se veía compensada por el éxito más rotundo. Destacó cómo las virtudes militares se condensan en la disciplina y encareció a los que hasta hoy han sido sus alumnos la rindan siempre el culto más fervoroso lo mismo en su actuación en defensa de la Patria que en las enseñanzas recibidas, que han de transmitir a los soldados. Terminó con vivas a España, a Franco y al Ejército, que fueron clamorosamente contestados.

DISCURSO DEL MINISTRO

A continuación el ministro del Ejército, al dar la enhorabuena a los nuevos oficiales, les manifestó que el Ejército, que se vistió de gala para recibir hace pocos días en sus filas a los alféreces eventuales de complemento procedentes de la instrucción premilitar superior, lo hace hoy nuevamente para recibir a estos nuevos oficiales y se congratula de que se vayan nutriendo sus cuadros con oficialidad que inicia su preparación para el mando.

Continúa diciendo que, amenazada la Patria de dominación extraña, tuvo Franco que levantar la bandera de la liberación en aquel 18 de julio, a la cual siguieron los buenos españoles, entre los que se encontraban muchos que, queriendo dar a España su máximo rendimiento y comprendiendo que por su preparación la servirían mejor que de simples soldados de oficiales, acudieron a la Academia de alféreces provisionales, en donde recibieron la instrucción que el tiempo y las circunstancias permitieron darles.

Pero la guerra de hoy requiere

(*Continúa en tercera página.*)

El ministro del Ejército, general Asensio, durante su visita al veterano general Díaz Arránguiz, que hoy ha cumplido cien años, y a quien el Ejército y el Cuerpo de Intendencia le han rendido un emocionante homenaje. (Foto Verdugo.)

El ministro del Ejército durante el brillante acto de entrega de despachos en la Escuela Especial de Transformación de Villaverde. (Foto Verdugo.)

El ministro del Ejército felicita al general Díaz Arránguiz

Esta tarde será recibido por el Generalísimo el veterano general

Con motivo de cumplir los cien años de edad el general de Intendencia don Emilio Díaz Arránguiz, el veterano general ha sido objeto de un emocionante homenaje por parte del Ejército y del Cuerpo a que pertenece.

A la una de la tarde llegó al domicilio del general Díaz Arránguiz el ministro del Ejército, general Asensio, a quien acompañaba el capitán general de la región, teniente general Saliquet. A la puerta de la casa esperaban al ministro numerosos generales, la mayor parte de los cuales habían asistido al acto de Villaverde. Una compañía del regimiento de Infantería de León, número 38, con bandera y música rindió honores a la llegada del general Asensio.

Ya en las habitaciones del veterano general, el ministro, después de saludar al anciano militar, le expresó con sencillas palabras la sincera felicitación del Ejército, que, como advirtió el general Asensio, tanto se nutre de la tradición.

La escena, muy emocionante, tuvo la simpatía de la energía y vivacidad del veterano general, que, incluso, no accedió a sentarse durante la permanencia del general Asensio y demás generales en la casa.

Uno de los ayudantes del ministro hizo entrega al general Díaz Arránguiz de un recuerdo en nombre del Ejército y a continuación brindaron el intendente genéral del Ejército, general de Diego, quien entregó a su compañero una placa de plata con sentida dedicatoria en nombre del Cuerpo de Intendencia, que lleva la firma de los seis generales de dicho Cuerpo en activo.

Al levantar su copa, el general Asensio la chocó con la del general Díaz Arránguiz y reiteró su felicitación para pedir a Dios conserve la vida del veterano general cuanto tiempo disponga.

El general Díaz Arránguiz contestó muy emocionado y expresó su agradecimiento a cuantos le visitaban, y de modo particular al ministro del Ejército.

Al despedirse el ministro comunicó al general Díaz Arránguiz que esta tarde iría a buscarle su coche para llevarle primero al Ministerio y después al Pardo, ya que Su Excelencia el Jefe del Estado y Generalísimo de los Ejércitos ha expresado el deseo de saludar y felicitar al veterano general que hoy ha cumplido los cien años.

Finalmente, las fuerzas que rindieron honores desfilaron ante el ministro, y hubo la nota tan expresiva como simpática de que el numeroso público congregado tributó una cariñosísima ovación al general Díaz Arránguiz, al mismo tiempo que ovacionaba a la tropa.

LOS ALIADOS OCUPAN TERNEUZEN EN EL ESTUARIO DEL ESCALDA

A nueve kilómetros de Metz

PRESION HACIA EL NORTE A TRAVES DE NIMEGA

CUARTEL GENERAL DEL CUERPO EXPEDICIONARIO ALIADO, 22.—El comunicado oficial del día de hoy dice:

"El empuje aliado hacia el Norte a través de Nimega continuó ayer contra una creciente resistencia enemiga. Nuestras tropas han conquistado un puente en Nimega, junto con fuerzas aerotransportadas, cruzaron a la orilla septentrional del Waal y prosiguieron su avance. La ciudad de Nimega ha quedado limpia de enemigos. A ambos lados de Eindhoven ha sido ensanchada la base de nuestro saliente. Por el Este hemos alcanzado Someren y por el Oeste luchamos en la región de Wintelre. Cazas y cazabombarderos apoyaron las operaciones en Holanda. Fueron vistos algunos aviones enemigos, especialmente en los sectores de Nimega y Lochem. Fueron derribados veinte aparatos alemanes por cuatro de los nuestros.

En el estuario del Escalda hemos conquistado Terneuzen y limpiamos metódicamente la orilla meridional del canal Leopoldo. En el sector de Boulogne el enemigo se ha visto reducido a las lomas situadas al suroeste de la ciudad. Bombarderos ligeros y medios han atacado un reducto enemigo establecido en el bosque de La Creche, en las afueras de Boulogne.

Las tropas que han cruzado la frontera alemana en el sur de Holanda han llegado hasta cinco kilómetros de Geilenkirchen. En el sector de Stolberg-Busbach, al este de Aquisgrán, procedemos a la limpieza del terreno, librándose combates de casa en casa en Stolberg. Al este de Stolberg nuestras tropas se han apoderado de varias lomas.

Más al Sur las tropas aliadas limpian de enemigos el bosque de Hurtgen, viéndose sometidas a un fuego artillero moderado. También proceden a la limpieza del terreno en la región de Lammersdorf. Han sido rechazados numerosos contraataques cerca de Diekirch; un contingente aliado ha destruído 28 carros enemigos. Nuestras fuerzas han alcanzado un punto situado a nueve kilómetros de Metz. A orillas del río Meurthe hemos limpiado de enemigos la ciudad de Luneville y nuestras tropas han tomado unas lomas situadas en la ribera occidental, a ocho kilómetros al Sureste. Otras unidades aliadas están en las cercanías de Flin, a orillas del río Meurthe, a ocho kilómetros al noroeste de Baccarat. Los empalmes ferroviarios de Ehrang, Gerolstein y Pronsfeld fueron atacados ayer por bombarderos medios." (Efe.)

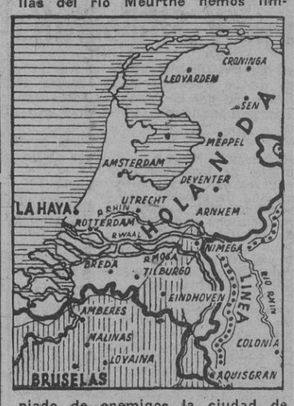

Contraataques alemanes al sur de Nimega

En el sector de Aquisgrán son rechazados los carros aliados

GRAN CUARTEL GENERAL DEL FUHRER, 22.—El Alto Mando de las fuerzas armadas alemanas comunica:

"En el sector de Arnhem continúan nuestros ataques para aniquilar a los restos cercados de la primera división aetransportada inglesa. Los contingentes enemigos que atacaban al lado de Nimega, en dirección norte, han sido contenidos al norte de la ciudad. Al sur de la misma nuestros contraataques progresan lentamente. Aviones de bombardeo y de caza apoyaron los combates defensivos que libaron las fuerzas terrestres alemanas en el sector holandés y derribaron 38 aviones enemigos, 20 de los cuales son grandes aviones de transporte, cuya misión era abastecer a las tropas aerotransportadas enemigas. Entre estos aviones derribados figuran también 12 bombarderos tetramotores. Las unidades terrestres alemanas derribaron otros diez bombarderos anglonorteamericanos.

En el sector de Aquisgrán fueron rechazados varios ataques realizados por carros blindados enemigos; nuevas unidades blindadas fueron destruídas. Al sureste de la ciudad el adversario acentuó su presión. Cerca de Pont-à-Mousson y en el sector de Nancy-Luneville han hido rechazados varios ataques enemigos, en parte en contraataques coronados por el éxito. Son muy elevadas las pérdidas del adversario. Varias brechas locales fueron eliminadas. En el sector de Reviremont el enemigo pasó a la efensiva con efectivos considerables. Continúan los duros combates alrededor de la ciudad.

Los defensores de la fortaleza de Boulogne libran desde hace varios días combates defensivos muy violentos, con un enemigo superior. Contra Calais efectuaron los aliados ayer potentes ataques aéreos. La guarnición de Saint-Nazaire ha rechazado varios ataques enemigos." (Efe.)

Eisenhoer estuvo indispuesto

LONDRES, 22.—El general Eisenhower ha permanecido varios días en su Cuartel General por prescripción facultativa, según anuncia un corresponsal de la radio norteamericana. Hoy se encuentra completamente restablecido y "su nuestra impaciente por terminar todo esto lo antes posible". (Efe.)

FINLANDIA, AISLADA DEL MUNDO

Hasta que se cumplan las condiciones del armisticio quedarán interrumpidas las comunicaciones

El Gobierno no publicará programa alguno

LONDRES, 22.—Han llegado a Helsinki los primeros rusos—dos aviadores—, dice el enviado especial en Estocolmo del "Daily Mail". Todo parece indicar—añade—que la Comisión aliada de control va a cortar las comunicaciones finlandesas con el exterior, aislando al país de todo contacto con el mundo, por lo menos mientras se cumplan todas las condiciones del armisticio. (Efe.)

* * *

ESTOCOLMO, 22.—El nuevo ministro de Asuntos Sociales finlandés ha declarado que el Gobierno no publicará programa alguno. Su labor consiste en cumplir el Tratado de armisticio. (Efe.)

Ruptura de relaciones con Croacia

PRESBURGO, 22. (S. E. T.)—Ayer se efectuó la ruptura de relaciones diplomáticas entre Croacia y Finlandia. El encargado de Negocios finlandés cerca del Gobierno eslovaco, Solberg, fué recibido por el jefe del Gobierno y ministro de Relaciones Exteriores eslovaco, doctor Stephan Tiso, al que comunicó oficialmente la decisión del Gobierno finlandés. (Efe.)

Las Legaciones neutrales en Helsinki no podrán cursar telegramas cifrados

ESTOCOLMO, 22.—Las Legaciones neutrales en Helsinki han sido informadas de que a partir de hoy no pueden cursar telegramas cifrados a sus países ni celebrar comunicaciones telefónicas, según anuncia el "Morgentidningen". (Efe.)

Sigue grave Hackzell

ESTOCOLMO, 22.—El boletín sobre el estado de salud del ex presidente del Consejo finlandés Hackzell dice que el enfermo continúa recobrando la lucidez, pero que los miembros del lado derecho del cuerpo siguen paralizados. Su estado sigue siendo grave. (Efe.)

Penicilina para curar a Hackzell

ESTOCOLMO, 22.—El Gobierno norteamericano ha accedido a que Suecia envíe penicilina a Moscú para curar al ex presidente del Consejo finlandés Haczell, que sigue grave, según noticias procedentes de Helsinki. (Efe.)

Llega a Helsinki la Comisión rusa de armisticio

LONDRES, 22.—Hoy llega a Helsinki la Comisión rusa de armisticio, que ya presidida por el ex ministro soviético en la capital finlandesa Orlov, según noticias recibidas en Estocolmo. (Efe.)

Tres grandes batallas decidirán la contienda del Oeste

Un comentarista americano hace pronósticos para los días próximos

LONDRES, 22.—La duración de la contienda en el Oeste es probable que se decida en los próximos días mediante las tres grandes batallas que se están librando en tres países: el noroeste de Francia, el oeste de Alemania y el sur de Holanda, dice un comentarista de la Prensa combinada americana. Las dos primeras guardan estrecha relación con la tercera, pues entretienen grandes núcleos de fuerzas y destruyen grandes cantidades de bombres y material. Además, puede dar por resultado una irrupción aún más destructora de los aliados. Para los alemanes, la batalla más crítica es la del sur de Holanda.

A menos que puedan detener la progresión a través de los Países Bajos del segundo ejército británico—agrega, el comentarista—, pronto envolverá éste el flanco septentrional alemán y abrirá una brecha en las defensas a lo largo del Rin. Por ello, los alemanes luchan desesperadamente y con gran habilidad para mantenerse en las formidables barreras acuáticas que cruzan el camino hacia el Norte de los británicos.

El día 21 se informó que los carros y artillería de los ingleses habían atravesado la primera barrera de importancia, el río Waal, en Nimega. Este río, que es uno de los afluentes inferiores del Rin, tiene unos 300 metros de anchura y las amplias orillas son tan llanas que los puentes de Nimega tienen unos tres kilómetros de longitud.

Después de cruzar el Waal, las unidades blindadas británicas se dirigieron hacia Arnhem, a unos 16 kilómetros al Norte, donde estaba rodeada otra fuerza aerotransportada de los aliados.

Si el segundo ejército británico puede cruzar rápidamente el Rin al sureste de Arnhem estará en condiciones de rebasar las defensas del río. Al mismo tiempo, el avance hacia el Norte desde esta ciudad aislaría a miles de soldados alemanes en las zonas inundadas de la costa de Holanda.

Por lo tanto, los alemanes—sigue diciendo el comentarista—tienen que detener al segundo ejército británico o exponerse a un desastre. También tienen que interrumpir el avance de las fuerzas aliadas que operan más al Sur. Los esfuerzos para interrumpir la progresión de las fuerzas americanas están costando grandes pérdidas a los alemanes. Sólo en la lucha con el tercer ejército se afirma que los alemanes han perdido en tres días más de 105 carros.

Sólo es cuestión de tiempo—termina diciendo—el que los ejércitos aliados penetren profundamente en Alemania. La magnitud de este intervalo de tiempo se decidirá muy pronto. (Efe.)

El mayor combate de tanques en el frente europeo

PARIS, 22.—Una gran parte de las fuerzas acorazadas alemanas ha sido lanzada contra el tercer ejército norteamericano en Alsacia y Lorena para entablar el mayor combate de carros que se ha registrado en el frente europeo desde los desembarcos en Normandía, dice un corresponsal de la Prensa combinada americana. Añade el corresponsal que esta batalla ha dado por resultado la destrucción de 105 carros alemanes en tres días de encarnizados combates. (Efe.)

MAS DE SETECIENTAS MIL HECTAREAS CULTIVADAS EN GALICIA

LOS PRIMEROS CULTIVOS REGIONALES SON EL MAIZ Y LA PATATA

VIGO, 22.—Setecientas quince mil setenta y nueve hectáreas, equivalentes al 24 por 100 de la superficie total de Galicia, son trabajadas por el labrador gallego. El primer cultivo regional es el maíz, que ocupa 200.000 hectáreas; le sigue la patata, a la que se dedican otras 100.000 hectáreas. La Misión Biológica de Galicia, que radica en Pontevedra, ha investigado profundamente en ambos cultivos y ha llegado a la conclusión de que la puesta en práctica de los métodos preconizados por aquel organismo técnicoagrícola significaría un aumento de un 60 por 100 de la superficie cultivada, sin incremento alguno para los gastos actuales de aprovechamiento. Estas realidades se explican en el pabellón de la Diputación Provincial de Pontevedra en la Exposición Industrial de Galicia y se exhiben, al efecto, sorprendentes ejemplares de patatas y maíces de las calidades más diversas y de gran rendimiento, comprobado por las experiencias de la Misión.

Nueve mil quinientas cuarenta y siete hectáreas, total de las distintas zonas forestales de la provincia, siguen sometidas a planes repobladores intensivos. Otro aspecto muy importante de las preocupaciones de la Diputación pontevedresa, por alcanzar interesantísimas soluciones económicosociales es la obra, silenciosa y continuada, que desde los tiempos de la Dictadura se realiza en materia de repoblación forestal. Los resultados de esta tarea aparecen en la Exposición Industrial prolijamente documentados y comprobados. Troncos del pinus pinaster, eucaliptus Globulis, eucaliptus resinifera, cupressus niacrocarpa y cupressus lusitánica, cuyas variedades son abundantemente reproducidas en las plantaciones de la Diputación, se muestran al público en forma orientada a demostrar la gran riqueza que va ha sido creada y su enorme importancia futura en relación con el propósito de la Diputación pontevedresa de explotar esta ingente riqueza forestal en formación para abrir un proceso de fabricación de pasta Kraft, utilizable para la industria del papel.

Una retrospección de las antiguas industrias artísticas de Galicia, mediante modelos del Museo de Pontevedra, completa el pabellón de la Diputación, que es uno de los más detenidamente visitados. Encajes de camariñas, relojes ferrolanos de 1811, herrería pontevedresa de los siglos XVI y XVII, orfebrería de Pontevedra del siglo XIX, orfebrería popular de Padrón, azabaches compostelanos valiosos de los siglos XVI al XVIII, todos ellos ilustrados con elementos fotográficos y textos del mismo Museo, aportan, en unión de preciosos y raros ejemplares de cerámica de Sargadelos, siglos XVIII y XIX: un complemento de conjunto divulgador de aquel organismo ante el público concurrente al certamen. (Cifra.)

Consagración del nuevo obispo electo de León

Le será regalado un báculo por suscripción voluntaria entre elementos sindicales

El próximo domingo, 24, se celebrará en Orihuela la consagración del obispo electo de León, don Luis Almarcha, que tantos afanes y trabajos ha realizado desde hace muchos años por las Obras Sindicales y Cooperativas de España. Un grupo de amigos de la Obra Sindical de Cooperación, y de la Delegación Nacional de Sindicatos y las entidades cooperativas de toda España le regalan, por suscripción voluntaria, un báculo, cuya fotografía insertamos, obra de arte que testimonia un cariño ganado en una vida ejemplar de lucha y de sacrificios.

* * *

ORIHUELA, 22.—Han llegado para asistir a la consagración del obispo de León, doctor don Luis Almarcha, los prelados de Vitoria y de Badajoz, doctores don Carmelo Ballester y don José Alcaraz, respectivamente. La ceremonia de consagración se celebrará el próximo domingo. El prelado de Vitoria, oriundo de Cartagena, ha pasado unos días en su tierra natal. (Cifra.)

La señorita Carmen Franco, en Gijón

A su paso por las calles recibió muestras de afecto y simpatía

GIJON, 22.—A mediodía llegó la hija de Su Excelencia el Jefe del Estado, señorita Carmen Franco Polo, acompañada de sus familiares. Visitó algunos comercios y poco después se dirigió al pabellón del Real Club Astur de Regatas, donde se celebró una pequeña fiesta. La señorita Carmen Franco Polo fué cumplimentada por el alcalde, que le ofreció un ramo de flores en nombre de la ciudad y las restantes autoridades y jerarquías. El paso de la hija del Caudillo por las calles de Gijón dió lugar a manifestaciones de simpatía y afecto. (Cifra.)

REGRESO DEL MINISTRO DE ASUNTOS EXTERIORES

Ha regresado a Madrid el ministro de Asuntos Exteriores, señor Lequerica.

En nuestro número de mañana publicaremos el tercer artículo de la serie

"En Madrid no cabe más gente"

En él se trata del mejoramiento de vida en las provincias y de una ley fundamental próxima a promulgarse.

La industria algodonera en la región murciana

Las primeras muestras de algodón se exhiben en un escaparate

MURCIA, 22.—Ha comenzado a producirse el algodón en esta región murciana. Ya han sido obtenidas con positivo resultado las primeras muestras y han sido exhibidas en un céntrico escaparate. Junto a las ramas del árbol donde se ha obtenido el algodón, un cartel invita a todos los agricultores murcianos a que dediquen su atención a la producción algodonera, que constituirá una vital fuente de ingresos para nuestras industrias y un exponente más del auge que el campo y la industria adquieren bajo el Gobierno del Caudillo Franco.

Con evidentes muestras de satisfacción ha sido acogida esta primera muestra de recolección obtenida del algodón y se espera para un futuro próximo un gran aumento en la producción de algodón, que hará que esta provincia, de tan amplias perspectivas en su zona agrícola y fértiles tierras, se dedique también a este cultivo con el mismo ritmo intensivo y beneficioso con que cosecha el gusano de seda, sus naranjas y limones, las patatas, tomates y todo género de hortalizas y legumbres. (Cifra.)

Júbilo entre los campesinos murcianos

MURCIA, 22.—Reina un gran júbilo entre los campesinos de toda la provincia por la beneficiosa lluvia caída en los últimos días, ya que las tierras se encuentran preparadas para las faenas de la sementera y sólo les faltaba el agua. En toda la provincia ha llovido abundantemente. En Sierra de Espuña descargó el agua de manera torrencial, lo que ha producido el desbordamiento de las ramblas de Algeciras y Librilla. En el Guadalentín se ha producido un volumen máximo de ciento cinco metros cúbicos por segundo. También ha experimentado crecida el río Reguerón. En término de Totana ha caído el agua con abundancia tal que se ha registrado un volumen de cuarenta y cinco litros por metro cuadrado. También en Cartagena ha llovido bastante, inundándose varios locales de planta baja en calles apartadas del centro urbano. En Nerpio, provincia de Albacete, cayó el agua en abundancia, así como en los campos de Orihuela, en término de Alicante. Los efectos del temporal, tan grandemente beneficiosos, llegan, pues, hasta el Mediterráneo. El cielo continúa amenazando con llover, por lo que este mes de septiembre es, en general, magnífico para la agricultura en toda esta región. (Cifra.)

La enfermedad del doctor Jiménez Díaz

Persiste la mejoría iniciada

REINOSA, 21.—Constantemente se reciben de toda España telegramas interesándose por el estado del doctor Jiménez Díaz. Le asisten desde los primeros momentos, y no se separan un momento de la cabecera del enfermo, sus ayudantes y colaboradores doctores González Mojena, Pulg Lahoz, Lorente, López Brenes, Bañón, Arjona, Marina, Roda, Parra, Rof y Alonso. Hoy llegó a la residencia veraniega, en el pueblo de Salces, para interesarse por la salud del ilustre enfermo, don Pablo Garnica. A las diecinueve horas se facilitó el siguiente parte facultativo: "Dentro de la gravedad del proceso persiste la mejoría iniciada en la mañana de hoy."

Esta tarde los médicos que asisten al doctor Jiménez Díaz han facilitado el siguiente parte: "El doctor Jiménez Díaz ha pasado la noche relativamente más tranquilo. La radiografía obtenida en la tarde de ayer confirma la desaparición de la neumonía en el pulmón izquierdo y una reducción del foco del lado derecho." (Mencheta.)

Representante español en la Conferencia Económica Internacional de Atlantic City (Estados Unidos)

Ha sido designado por el Ministerio de Industria y Comercio el jefe nacional del Sindicato de la Vid

JEREZ DE LA FRONTERA, 22.—Por el Ministerio de Industria y Comercio ha sido designado en representación de la exportación española para asistir a la Conferencia Económica Internacional que se celebrará en Atlantic City (Estados Unidos) durante el 10 al 18 de noviembre don Enrique Fernández de Bobadilla, procurador en Cortes y jefe nacional del Sindicato de la Vid. (Cifra.)

Roosevelt ha regresado a Wáshington

Prepara el discurso de inauguración de la campaña electoral

WASHINGTON, 22.—El Presidente Roosevelt ha regresado a Wáshington y se dedica ahora a la preparación del discurso con el que inaugurará su campaña para la elección presidencial.

Los observadores políticos esperan que Roosevelt revele en este discurso algunas de las decisiones adoptadas en Quebec. (Efe.)

La batalla de Sanok y Krosno continúa muy encarnizada

Conquista de posiciones por los húngaros en Transilvania

Evacuación metódica del sector de Narva

GRAN CUARTEL GENERAL DEL FÜHRER, 22.—El Alto Mando de las fuerzas armadas alemanas comunica:

"En el sector suroeste de Transilvania las tropas húngaras han conquistado varias posiciones enemigas. Los rusos fueron rechazados en el sector de Cekle. En Rumania occidental nuestros bombarderos inutilizaron 23 carros de combate y destruyeron numerosos vehículos. En la batalla defensiva de Sanok y Krosno continúan los encarnizados combates. Los rusos han recibido refuerzos. Varias brechas locales fueron cerradas mediante contraataques; fueron destruídos numerosos carros rusos.

Cerca de Varsovia fracasó un intento enemigo de atravesar el Vístula en los mismos islotes del río. Han sido hechos más de 200 prisioneros. Nuestras fuerzas ofensivas blindadas han avanzado al suroeste de Mitau, a pesar de la tenaz resistencia enemiga. En Letonia y Estonia nuestras tropas, que luchan heroicamente, rechazaron todos los intentos de ruptura efectuados por numerosos contingentes moscovitas en la octava jornada de lucha. En la lucha defensiva y ofensiva 103 carros enemigos fueron destruídos o capturados. En la parte norte de Estonia han sido efectuados metódicos movimientos de repliegue para evacuar el sector de Narva." (Efe.)

Hungría marcha de acuerdo con el Reich

Discurso de Lakatos en la presentación de su Gobierno al Parlamento

BUDAPEST, 22.—El Gobierno del coronel general Lakatos se ha presentado al Parlamento. En su discurso afirmó que Hungría no se bate con fines de expansión territorial ni tampoco por asegurar un dominio feudal de clases, como afirman sus enemigos, sino por una concepción social que asegure a cada uno su existencia.

Para Hungría no existe otro camino que la defensa de sus fronteras. Este país dispone de reservas que utilizar y de un patriotismo y una decisión de vida. Añadió que Hungría marcha de acuerdo con el Reich. El Gobierno húngaro hará cuanto sea necesario para asegurar la fuerza del Estado, así como para que el Derecho y las leyes sean condición indispensable para la conducción de la guerra. Defendió la necesidad de la disolución de los partidos. El Gobierno actual está compuesto por técnicos, por encima de los partidos. Dijo asimismo el presidente que el Gobierno concentrará todas sus energías, y en cuanto al problema judío, que está en marcha un procedimiento que se adapta a las posibilidades legislativas. Terminó diciendo que el Parlamento debe unir a todo el país en esta hora crítica. (Efe.)

La Medalla del Honor al general Teodoro Roosevelt

La más alta condecoración que otorga el Congreso

WASHINGTON, 22.—Al general de brigada Teodoro Roosevelt hijo del Presidente de los Estados Unidos del mismo nombre, le ha sido concedida a título póstumo la Medalla del Honor, la más alta condecoración que otorga el Congreso. La medalla fué entregada por el secretario de Guerra a la viuda del general. (Efe.)

¡Mujer trabajadora! Un Préstamo Nupcial por valor de 5.000 pesetas te facilitará la instalación de tu nuevo hogar y la liberación del trabajo por cuenta ajena.

EL PRINCIPE HUMBERTO DENIEGA LA PETICION DE INDULTO PARA PIETRO CARUSO

Ha sido fusilado el ex jefe de Policía de Roma

ROMA, 22.—Pietro Caruso, ex jefe de Policía de la Ciudad Eterna, ha sido condenado a ser fusilado por la espalda, según anuncia Radio Roma. El príncipe Humberto añade—ha denegado su petición de indulto.

Pietro Caruso ha sido fusilado a las dos y seis minutos de esta tarde.

Caruso permaneció sentado de espalda al pelotón de ejecución y mostraba serenidad. Inmediatamente antes de darse la orden de "¡Fuego!" gritó: "¡Viva Italia!". (Efe.)

M.C.D. 2022

TEATROS

SALONCILLO

El estreno de "Golondrina de Madrid", en Valencia

En el teatro Ruzafa de la capital valenciana se ha estrenado en los pasados días esta zarzuela póstuma del maestro Serrano que lleva libro de Fernández Sevilla.

La compañía que la ha dado a conocer es la de Eladio Cuevas, y según la Prensa valenciana, el éxito alcanzado por la nueva zarzuela ha sido verdaderamente grande, con repetición de todos los números de la partitura.

Esta noche se celebrará, en el teatro Cómico, una función de honor al gran actor Enrique Chicote, función organizada por la peña Fleta y en la que intervendrán actrices, actores, artistas y escritores, que quieren participar en el homenaje que se rinde al veterano actor al inaugurar su temporada en este teatro de sus triunfos.

La temporada del del Cómico

Una vez que termine Enrique Chicote su breve temporada en el teatro Cómico, se presentará allí un conjunto andaluz que lleva como figura preeminente a Juanito Valderrama, rodeado de una compañía muy escogida.

La obra de presentación será la comedia andaluza del Pastor Poeta titulada "Los hijos del Jazminero", escrita especialmente para Valderrama y su conjunto.

Los planes de la Zarzuela

El segundo estreno que la compañía Carmen Carbonell - Manuel González-Antonio Vico tiene preparado para cuando afloje la obra de Pemán (que va para largo, pues el público acude en masa a la Zarzuela) es el de una comedia de Serrano Anguita titulada "Todo Madrid lo sabía", que ha sido ya estrenada por este gran conjunto en San Sebastián.

Los estrenos de Pallarés-Lemos

Hemos dicho ya que a fines de mes se presentará en el teatro Beatriz la compañía de Isabel Pallarés y Carlos Lemos, y vamos a hablar hoy de los estrenos que prepara la notable pareja.

"El duerme y ella delira", comedia argentina de Darthés y Damel, que ha sido ya estrenada con mucho éxito en varias capitales españolas; "Remolino", de Rafael López de Haro; "Marcela y Marcelo", traducción de Claudio le a Forre; "Canto de alondra", de Felipe Camarero, y alguna otra cosa muy interesante.

X.

VIDA CULTURAL

Cursos de Dermatología y Sifiliografía

La Obra de Perfeccionamiento Médico de España comunica que el profesor don José Gay Prieto, catedrático de la Facultad de Medicina de Madrid, dirigirá en su cátedra y en su servicio del Hospital de San Juan de Dios, con la colaboración de ilustres personalidades de dichas especialidades, los tres siguientes cursos:

Primero. "Curso de perfeccionamiento sobre enfermedades cutáneas".—Comenzará en la primera quincena de octubre y durará de seis a siete semanas.

Segundo. "Curso de perfeccionamiento sobre enfermedades venereosifilíticas".—Semana siguiente al domingo de Resurrección.

Tercero. "Curso superior para formación de especialistas en dermatovenereología". — Durará dos cursos académicos completos. Se obtendrá, siguiéndolos con arreglo a las normas oficiales, el título de especialista en dematología y venereología. Además se organizará un cursillo breve de leprología.

Derechos de inscripción en cada uno de los cursos primero y segundo 300 pesetas. Los que deseen matricularse en el tercero lo harán constar al matricularse en el primero. Dirijanse las matrículas a la Secretaria de la Facultad de Medicina de Madrid (Atocha, 104) o a la Dirección Administrativa del Hospital de San Juan de Dios (Doctor Esquerdo, 52), así como la petición de convocatoria, programas, etc.

Exámenes de las Milicias Universitarias

De conformidad con lo dispuesto por la superioridad se pone en conocimiento de los alumnos interesados que cuantos han formado parte de las Milicias Universitarias en las prácticas del presente verano verificarán sus exámenes desde el día 20 al 26 del próximo octubre y formalizarán después su matrícula desde el siguiente día 27 al 5 de noviembre, ambos inclusive.

Matrículas para practicantes y matronas

Con esta fecha se ha dispuesto quede abierto un periodo de matrícula para practicantes y matronas, el cual finalizará el día 30 del actual. Lo que se hace público para conocimiento de los interesados.

Grupo escolar de ex cautivos

Se pone en conocimiento de todos los ex cautivos de esta capital, así como en el de los familiares de caídos por Dios y por España, que está abierta la matrícula en el grupo escolar del Patronato de esta Delegación, sita en San Bernardo, número 20, donde podrán [illegible] niños y niñas que deseen asistir a dicho Grupo.

Círculo de Bellas Artes

Desde el día 2 del próximo mes quedarán abiertas las clases que sostiene este centro cultural. La de pintura y dibujo será con modelo humano; la de canto, piano y solfeo, a cargo de las señoritas Guardia, y la de danzas clásicas, al de la señorita María Ibarz. En la Secretaría pueden adquirirse más informes, de seis a ocho de la tarde, todos los días laborables.

Dos semanas de Estudios Superiores Eclesiásticos

La lección de esta mañana ha estado a cargo del vicario capitular de Sigüenza, don Hilario Yaben, que analizó "La causa formal, abarcando efectos, de la justificación."

A continuación habló el reverendo Padre Emilio Sauras, O. P., sobre "El pragmatismo y la inmanencia de la Teología". Intervinieron, con acertadas observaciones, el señor obispo de Madrid, los jesuitas Nicolás Muñoz y Bover y los señores García Palou y Yaben.

6 CUENTOS DE TEATRO 5

NATURALIDAD Y TEATRALIDAD

La crítica siempre trabajó mucho por llevar a la escena la naturalidad. El buen crítico teatral jamás se cansará de predicar a los artistas soltura y sencillez. Nada de mover los brazos como aspas de molino, nada de rasgar alaridos una honda pasión, nada de exagerar la gracia hasta degenerarla en payasada... ¡La sobriedad, sobre todo, la sobriedad!...

Y el actor, cuando sabe escuchar cuerdas razones, acaba por comportarse ante el público espectador con una elegante suavidad de maravilla.

Pero esa admirable naturalidad del gran actor en la escena muchas veces se convierte en una inexplicable afectación en la vida corriente. Podría afirmarse que así como el simple aficionado en cuanto pisa la escena es el amaneramiento en su grado máximo, de igual modo el actor teatral en cuanto se despega de su propio marco pierde su elegante naturalidad...

Como prueba de esto recuerdo la aventura de un primer actor con repertorio [illegible] una [illegible] artística se enamoró perdidamente de una linda y [illegible] provinciana.

El acabó por declararse a [illegible]

—Si fuera verdad mi vida, [illegible] mil vidas que tuviera [illegible] hermoso te daría.

—¡Oh! —protestó la joven—. Eso se lo oí recitar a usted en "El trovador", de García Gutiérrez.

—¡Ah, qué hermosa a mis [ojos te presentas.
Nunca te vi tan bella y tan [galana...

—¡Eso es de "Los amantes de Teruel"!

—¡Mi bien, mi Dios, mi todo, ¿qué te agita y te turba de [tal modo?

—No podrá negarme que eso también lo dice usted en "Don Alvaro o la fuerza del sino".

El primer actor acabó por desconcertarse ante aquella erudición teatral...

—Perdona, alma mía... Pero estoy tan nervioso... No se me ocurre ninguna otra cosa...

—Dime algo tuyo, original —reclamaba ella.

—Luz de donde el sol la [toma
hermosísima paloma
privada de libertad...

—¡Basta! ¡Ahora viene usted con "Don Juan Tenorio"! Intolerable! ¡Adiós!

Y la jovencita dejó al primer actor con una larga tirada de versos a la luna... ¡Porque el galán tenía la desgracia de ser muy natural en la escena y muy teatral en la vida!

PLIN

antes de dormir ES BUENO REIR...

—Por eso, Dios mío, ¡qué silenciosa se ha quedado la casa desde que murieron mis peces de colores!

—¿Qué me ha cogido usted, señorita?
—La copa.
—¡Ah! Entonces fué el perro el que me comió el bistec.

HUMOR AMERICANO

En un bazar de juguetes. La bella empleada al joven cliente:

—¿Qué desea usted: Mahjong, Ajedrez, Damas?...
—Prefiero damas.
—¡Ah!

* * *

—Esa maquinilla eléctrica que usted acaba de inventar, ¿afeita bien?
—Maravillosamente.
—Entonces, afáteme primero ese cactus que tengo en un tiesto junto a la ventana.

* * *

—Vamos a ver, muchacho: ¿qué edad tendría una persona nacida en 1880?
—Según...
—¿Cómo según?
—¿Era hombre o mujer?

* * *

El guardia.—Pero ¿no sabe usted que a esta hora no se pueden sacudir esteras?

La infractora.—No es una estera; es mi marido.

* * *

El turista que visita un nuevo Museo:

—¿Cómo es que aquí, en este Museo de Escultura, no se ven más que piernas, brazos, torsos...

—Es que para enriquecer el nuevo Museo hemos partido las estatuas con un martillo.

* * *

—¿Muerde el perro?

—No lo sé; lo acabamos de comprar. Precisamente esperábamos al primer visitante para comprobarlo.

* * *

EL DOCTOR.—¿Este hospitalizado es el boxeador atropellado por el ciclista?

LA ENFERMERA. — No, doctor. Es el ciclista que tuvo la desgracia de atropellar al boxeador.

ROMPECABEZAS

Colóquense las cifras del 1 al 9 en los círculos de la rueda, de forma que una cifra esté en el centro del círculo y las restantes en los extremos de cada diámetro de tal modo que la suma de las tres cifras de cada uno sea 15.

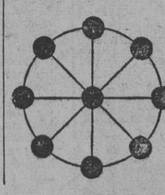

SOLUCION AL ROMPECABEZAS SECANTE

1: TiAra.—2: AuQui.—3: NaUta.—4: PoEma. — 5: OlSon. — 6: BeOdo.—7: ReLoj.—8: EnOjo.—9: YeSca.—10: MiEdo.—11: InSula.—12: SeUdo. — 13: EnSay. — 14: ReTal. — 15: OvEja.—16: EnNio.—17: SiTio —18: TrAma. 19: AmBar.—20: BeAto.

Las primeras y terceras letras de estas palabras dicen los versos siguientes: Tan pobre y mísero estaba, que sólo se sustentaba. (De "La vida es sueño", de Calderón de la Barca.)

DO-MI-SOL-DO

OTOÑO A LA VISTA

Ya tenemos el otoño para hablar de las hojas del árbol caídas...

Sin poderlo remediar nos volvemos mustios y marchitos, como si se nos pusiera el sol a nuestra espalda.

Los amores de la primavera y del verano, al llegar este crepúsculo, se desvanecen como fantasmas.

Existe un plañidero pesimismo en esta época del año en la que el campo llora enracimadas lágrimas de uva...

La serenidad del estanque parece que acaba de ocultar bajo su indolente y pasmada superficie el último suicidio por amor.

Como fruta madura se nos han ido cayendo todas las ilusiones y nos rodean nada más que enjambres de moscas.

Si uno pudiera pasear en silencio por las avenidas de los jardines su tradicional lirismo; pero se quiebra con tanto ruido la alfombra de hojarasca!

En esta época, de los viajes, huiríamos de nosotros mismos en el primer tren, si no nos viniera siempre algún extraño a entorpecernos el recuerdo que habíamos querido olvidar.

Todo es sombrío en otoño: el cielo, los bosques, la casa sola y abandonada... Las castañas, las conferencias, las Exposiciones de arte... Los crisantemos, los don juanes, las zapatillas... Los buñuelos, las supersticiones, los tiros de los cazadores asesinando el paisaje.

¡Menos mal que al llegar el otoño se inaugura la temporada de fútbol!

PANTALLA

LOS EFECTOS ESPECIALES DE CAMARA OBTENIDOS POR NOEL COWARD

Para sugerir los recuerdos de la vida familiar de unos marinos náufragos que se encuentran en el último trance, Noel Coward, el director intérprete de "Sangre, sudor y lágrimas", ideó un montaje especial de la película, que ha sido considerada como uno de los mejores aciertos técnicos de la misma, y por la que se le otorgó condiciones excepcionales para obtener un galardón en Norteamérica. Noel Coward, concibió su guión en el arranque, partiendo de las mismas escenas dramáticas del hundimiento de la nave. Los supervivientes están sosteniéndose al flotador, único resto del hundimiento, mientras sus remembranzas vienen, el vaivén de las aguas las azota. Fundiéndose en esas mismas irisaciones del seno líquido, las imágenes pasan por la cámara hasta presentarse ni-tidas en el primer término de la acción. A su vez, cuando la transición vuelve al lugar del acontecimiento de la evocación, efectos especiales de cámara consiguen que, en ondulaciones sucesivas, los náufragos vuelvan a aparecer en su situación flotante.

Al espectador que desconoce este habilísimo truco de la técnica, suele extrañarle al originalidad que le hace rara la continuidad de la acción. Ese guarde de la fotografía, realiza, sin embargo, el tono de la producción, haciendo de "Sangre, sudor y lágrimas" una de las más nuevas consecuciones cinematográficas. Representa un logro de perfección en el montaje; lo que pudiéramos llamar "fotografía de fondo", como los "play-back" en el sonido. Algo, único y definitivo. Una maravilla para la sugerencia del espectador, en estas superposiciones de imágenes. "Sangre, sudor y lágrimas" es de esas películas excepcionales en cada temporada, como las que acostumbra a presentar la Distribuidora Chamartín, para los buenos aficionados al cinema.

FRANQUEZA INGENIOSA DE MERLE OBERON

Que los ayudantes de director de una película tienen, por lo general, la manía de dominar a todo el mundo, lo saben cuantos han pisado un estudio cinematográfico, pero nadie lo había expresado tan claramente y con tanto ingenio como Merle Oberon al decírselo en su propia cara a Eddie Bernoudy durante la filmación de la atrayente película "El vaquero y la dama", que simultáneamente estrenan el Palacio del Cine e Imperial. Precisamente cuando aquél estaba más entusiasmado dando órdenes a diestro y siniestro, gritando y dando prisa para que técnicos y artistas pasasen de un escenario a otro, Merle Oberon le señaló con el dedo, diciendo a la vez: "¡El hombre y el monstruo!", aquí le tienen ustedes vivito y coleando.

PREPARENSE A REIR

La gente podrá reir sin tasa desde el lunes y para ello sólo tiene que ir al Cinema Palace Hotel, donde se hospedan los magos de la pirueta cinematográfica, los incomparables él y el otro, los genios del guen reir Stan Laurel y Oliver Hardy.

A United Artist, la productora de esta película, costó mucho trabajo que Metro Goldwin Mayer le cediera a esta pareja de cómicos, y de no haber sido por la habilidad de Samuel Goldwin, Louis M. Mayer no hubiera cedido a Stan y a Oliver.

"Estudiantes en Oxford", presentada por Cifesa, se estrenará en el Cinema Hotel el próximo lunes, día 25.

UN FILM DE CAPA Y ESPADA

De la caballeresca época romántica en la que cualquier hombre valiente se creía obligado a proteger a los que creía víctima de la injusticia, se han sacado estupendos asuntos que el público ha recibido siempre con aceptación.

Los temas, muy sugestivos, diferían poco entre sí, y ha sido ahora con "El hijo de Montecristo", cuando se ha logrado el film único en su género.

Producida por United Artist, fué Rowland V. Lee el gran director americano el encargado de realizar la película. No se le impusieron nombres, y Rowland pudo de las mismas escenas dramáticas del hundimiento de la nave. Los supervivientes están sosteniéndose al flotador, único resto del hundimiento, mientras sus remembranzas vienen, el vaivén de las aguas las azota. Fundiéndose en esas mismas irisaciones del seno líquido, las imágenes pasan por la cámara hasta presentarse nítidas en el primer término de la acción. A su vez, cuando la transición vuelve al lugar del acontecimiento de la evocación, efectos especiales de cámara consiguen que, en ondulaciones sucesivas, los náufragos vuelvan a aparecer en su situación flotante.

Al espectador que desconoce este habilísimo truco de la técnica, suele extrañarle al originalidad que le hace rara la continuidad de la acción. Ese guarde de la fotografía, realiza, sin embargo, el tono de la producción, haciendo de "Sangre, sudor y lágrimas" una de las más nuevas consecuciones cinematográficas. Representa un logro de perfección en el montaje; lo que pudiéramos llamar "fotografía de fondo", como los "play-back" en el sonido. Algo, único y definitivo. Una maravilla para la sugerencia del espectador, en estas superposiciones de imágenes. "Sangre, sudor y lágrimas" es de esas películas excepcionales en cada temporada, como las que acostumbra a presentar la Distribuidora Chamartín, para los buenos aficionados al cinema.

Una escena del interesante film "Sangre, sudor y lágrimas", la más bella página de la historia de la guerra marítima, llevada a la pantalla con gran maestría. Esta película, de gran éxito, será estrenada el lunes próximo en Madrid.

En el Palacio de la Prensa sigue proyectándose con buen éxito de público el divertido film "Los tres mosqueteros". He aquí al popular actor mejicano Cantinflas en una escena de esta cinta.

Gary Cooper, el galán tan admirado de nuestro público, es protagonista de "El vaquero y la dama", película que el lunes será estrenada en los cines Palacio del Cine e Imperial.

AVENIDA

LUNES PROXIMO
INAUGURACION OFICIAL DE LA TEMPORADA
CON EL SENSACIONAL ESTRENO

NOEL COWARD
JOHN MILLS
BERNARD MILES
en
SANGRE SUDOR Y LAGRIMAS

DIRECCION: NOEL COWARD Y DAVID LEAN

DISTRIBUCION CHAMARTIN

TOLERADA PARA MENORES

TOROS

EN LOGROÑO MANOLETE CORTA OREJA EN SUS DOS TOROS

PEPE LUIS Y ARRUZA, EN UNO

Una brava corrida del conde de la Corte

LOGROÑO, 21.—Primera de feria. Toros del condé de la Corte, poderosos, bien presentados y bravos. Fueron aplaudidos en el arrastre y al quinto le dieron la vuelta al ruedo. El mayoral, con los tres matadores, saludó desde el ruedo al finalizar la corrida. Preside el alcalde. Lleno completo. Buen tiempo algo nublado.

Manolete, en el primero, que rompió la barrera por los tendidos 8 y 1, ovacionado con la capa. Aplausos en quites. Cuatro varas. Tres pares. El córdobés realiza una faena de mucho aguante y temple en naturales. (Ovación.) Redondos, tres naturales, manoletinas, molinetes y desplantes. (Ovación.) Estocada y descabello. (Ovación delirante, oreja, vuelta y saludo.)

En el cuarto, que también arrancó las tablas, Manolete lanceó bien. Tres puyas. Tres pares. Otra faena ovacionadísima y estocada. (Oreja vuelta y saludo.)

Pepe Luis, regular en su primero poderoso en tres varas, y en el quinto da verónicas alegres aplaudidas. Tres varas. Cinco palos. Faena por naturales y de pecho. (Ovación.) Más muletazos adornados y toreros. (Ovaciones.) Pinchazo y media. (Ovación, oreja y saludo.)

Arruza, en el tercero, baila al lancear. Dos puyas desastrosas. El picador Almohadilla es multado con 1.000 pesetas. Tres pares del peonaje. Al toro, aplomado, Arruza lo muletea brevemente y mata de una gran estocada. Tarda en doblar el toro y se impacienta el público. (Palmas al toro.)

En el último Arruza lancea parado y quita lucido. Dos varas. Dos pares buenos del peonaje. Uno en zigzag. (Ovación.) Trasteo espeluznante entre ovaciones. Derechazos quieto. Molinete de rodillas y más pases sin levantarse, quedando arrodillado de espaldas al toro apoyado en el testuz. Pinchazo y media. (Ovación, oreja y vuelta al ruedo.)

Peso en bruto: 443, 445, 421, 434 429 y 516.

Ultima de feria en Salamanca

SALAMANCA. — Cuarta y última de feria, patrocinada por la Asociación de la Prensa. Preside el inspector de Policía, señor Hernández. Se sortea entre los espectadores una escultura de Benlliure, consistente en un toro de oro, canjeable por 5.000 pesetas. El agraciado prefirió el dinero. Se lidiaron seis toros de Faustino Gomer, de Portugal, para Cagancho, Angelete y Fermín Rivera.

Cagancho estuvo desafortunado toda la tarde. Angelete y Rivera fueron aplaudidos.

Peso: 253, 266, 271, 229, 266 y 240.

Arruza dará la alternativa al Choni en Valencia

VALENCIA, 22.—Ha sido fijada para 1 de octubre la corrida de toros en nuestra Plaza, en la que tomará la arternativa el diestro valenciano El Choni.

Tendrá además el aliciente de ser presentado en Valencia el mejicano Arruza, completando la terna el valenciano Rafaelillo.

Se habla de que Arruza intervendrá en la corrida de la Prensa de Valencia, que se celebrará el día 15, para la que ya se ha contratado de firme a Manolete y El Andaluz. (Mencheta.)

NOVILLADAS
Aguado de Castro, contuso

OVIEDO.—Novillada organizada por la Asociación de la Prensa. Novillos de Jeremías González. Media entrada. Durante la lidia del tercer novillo comenzó a llover. Actúan Pepito Mateos, Alvarez Pelayo y Aguado de Castro. Los tres fueron aplaudidos.

Durante la faena de Aguado de Castro al sexto novillo fué empitonado, zarandeándolo la res. Fué conducido a la enfermería, donde se le apreció una contusión en la región glútea derecha y erosiones en el cuello y mano izquierda. Pronóstico leve.

Los novillos dieron un peso medio de 178 kilos.

Miguel Palomino, lesionado

VALLADOLID.—Novillada de feria con buena entrada. Novillos de Antonio Pérez para Miguel Palomino, Carlos Jiménez y Belmonteño.

Los tres espadas cortaron oreja. Apenas comenzada la novillada empezó a llover, en momentos torrencialmente. Los novillos fueron muy chicos y pésimos en lidia. Uno hubo de ser devuelto al corral.

Miguel Palomino fué empujado por su primer novillo y lanzado contra la barrera. Se le curó en la enfermería de una lesión en el parietal con varios puntos de sutura.

* * *

VILLAROY DE LA SIERRA.—Dos toros de Herranz, que resultaron buenos, para Antonio Corona, que tuvo una tarde triunfal, cortando oreja, y fué llevado en hombros al hotel entre constantes aclamaciones.

Peso de los toros: 168 y 156 kilos.

* * *

VICH.—Novillada de Mangar, para Manolo Cortés y Antonio Caro. Cortés, ovacionado, cortó la oreja del quinto. Antonio Caro alcanzó un gran triunfo, cortando orejas en dos bichos. Los dos espadas salieron en hombros.

Peso en canal: un promedio de 109 kilos.

Juan y Juanito Belmonte actuarán en Lima

SEVILLA, 21.—El diestro Belmontito realizará una excursión a Lima, donde actuará en varias corridas. Le acompañará su padre, Juan Belmonte, quien se asegura en los medios competentes intervendrá como rejoneador en varios cosos americanos. (Cifra.)

Los carteles del Pilar

ZARAGOZA, 21.—Se ha ultimado el cartel de las corridas que se celebrarán en esta ciudad con motivo de las fiestas del Pilar en el próximo mes de octubre, quedando en la forma siguiente:

Día 13.—Toros de Sánchez Fabrés, para Ortega, Pepe Bienvenida y Rivera.

Día 14.—Toros de Atanasio Fernández, para el Estudiante, Manolete y Pepín Martín Vázquez.

Día 15.—Toros de Arranz, para Pepe Bienvenida, el Estudiante y Pepín Martín Vázquez y uno de rejones para don Alvaro Domecq.

Día 16.—Toros de Galache, para Ortega, el Estudiante y Manolete.

Día 17.—Toros de Antonio Pérez, de San Fernando, para Ortega, Manolete y Rivera. (Mencheta.)

Estado de Segundo Arana

En el Sanatorio de Toreros han facilitado el siguiente parte facultativo:

"Al matador de novillos Segundo Arana se le ha iniciado en su estado una mejoría, sin desechar la gravedad. La temperatura ha descendido y el pulso se ha regularizado. La herida presenta en el momento actual un curso normal, sin descartar la posibilidad, por la índole de la herida, de alguna complicación.—DOCTOR JIMENEZ GUINEA."

Del día

Interesaría una pequeña aclaración por parte de las Compañías que suministran fluído eléctrico. Es lo dicho que, sin previo anuncio, las restricciones de luz han cesado y ya no padecen cortes en el servicio los abonados y funcionan los ascensores sin descansos y los tranvías sufren, únicamente, una ligera interrupción nocturna. Pero el vecindario teme que continúe en vigor la orden de gastar el 50 por 100 menos del consumo que se hizo en los meses correspondientes del año anterior. No sería justo, a nuestro entender, que levantadas las restricciones en lo que supone un mayor consumo, como es el servicio tranviario, los ascensores, etcétera, continúe bajo la amenaza de una multa el vecindario. Ya es bastante que las Compañías le pasen el recibo al abonado a mitad de mes y que le corten la corriente si en un plazo inflexible de cinco días no lo paga. Repetimos que interesaría a los abonados una pequeña aclaración. Y muy especialmente las interesa aclarar si no acabará todo en que la luz suba, no en intensidad, sino su precio.

EXAMENES PARA ESTUDIANTES MOVILIZADOS

Disposición del ministro de Educación Nacional

El ministro de Educación Nacional ha accedido, a instancias del S. E. U., a que todos los camaradas movilizados puedan acogerse a la convocatoria especial de exámenes para la Milicia universitaria. Los estudiantes movilizados se pondrán en contacto con su Jefatura de Distrito Universitario para más detalles. La Jefatura de Madrid radica en Ibiza, 11.

Guía musical del radioyente

Para esta noche

A las 21,10: Radio Andorra (415,5 m. 722 kcs.), fragmentos de óperas.—A las 21,45: Radio España Barcelona (267,1 m. 1.123.17 kcs.), solistas vocales.—A las 22,05: Radio Barcelona (377,4 m. 795 kcs.), fantasías de óperas.—A las 22,45: Parede (Portugal) (291 m. 1.031 kcs.), primero y segundo actos de la ópera "Fedora" (Giordano).—A las 23: Radio Sevilla (410 m. 731 kcs.), "Sinfonía fantástica" (Berlioz). A las 23,20: Radio Nacional (Redera) Coruña (309,9 m. 968 kcs.), fantasías de zarzuelas).—A las 23,30: Radio España Madrid (371 m. 804 kcs.), selección de "La favorita" (Donizetti).

La Medalla de Sufrimientos por la Patria, a un súbdito peruano

"Boletín Oficial del Estado"

El "Boletín Oficial del Estado" publica hoy entre otras, las siguientes disposiciones:

Ejército.—Orden por la que Su Excelencia el Jefe del Estado y Generalísimo de los Ejércitos concede como caso excepcional la Medalla de Sufrimientos por la Patria con cinta azul y carácter honorífico al súbdito peruano don Pascual Obando Delgado, por haber sufrido prisión durante más de tres meses en la que fué zona roja como consecuencia de su adhesión a la causa nacional.

Justicia.—Ordenes nombrando directora adjunta de la Prisión de Mujeres de Ventas (Madrid) a la directora de la Sección Femenina del Cuerpo de Prisiones, doña María Irigaray Rincón.

SANTORAL

Sábado 23.—Santos Lino, Tecla, Paterno, Constancio, Andrés, Juan y Pedro.

La misa es de San Lino, Papa. "Si diligis me", color blanco; segunda oración de Feria, tercera de Santa Tecla y la Imperata, Prefacio de Apóstoles. Rito semidoble.

NOTAS LOCALES

CUPON DE CIEGOS.—El premio del cupón de ciegos correspondiente al día 21 es el 578, resultando también premiados todos los números que acaben en 78.

CONSEJO SUPERIOR DE INVESTIGACIONES CIENTIFICAS.—Creada por decreto de 31 de mayo de 1941 ("Boletín Oficial" 17-6-944) la Escuela de Auxiliares a la Investigación, con el fin de proveer al Consejo de personal idóneo para las tareas que le son propias, se abre la primera convocatoria general de ingreso para las dos Secciones de Bibliografía e Idiomas.

Las condiciones y detalles de esta convocatoria se determinan en las carteleras de la Biblioteca Nacional y del Consejo, Serrano, 121, y Medinaceli, 4.

COLEGIO OFICIAL DE MEDICOS.—Para dar cumplimiento a las disposiciones vigentes sobre tributación médica, se pone en conocimiento de los señores colegiados que el martes, día 26 del corriente, a las siete de la tarde, se verificará el sorteo de los clasificadores que han de formar la Junta Gremial de Tributación para el reparto de 1945.

LA HERMANDAD MEDICOFARMACEUTICA DE SAN COSME Y SAN DAMIAN.—El próximo día 27 celebrará la Pontificia Hermandad Médicofarmacéutica de San Cosme y San Damián la festividad de sus Santos Patronos con una misa de comunión, a las nueve de la mañana, en el Monasterio de las Descalzas Reales (plaza de las Descalzas). A las siete y media de la tarde, Exposición del Santísimo Sacramento, rosario, sermón y reserva.

HALLAZGO DE UNOS DECIMOS.—En la Inspección de Guardia de la Jefatura Superior de Policía, sita en la Puerta del Sol, 1, se encuentran depositados, a disposición de quien acredite ser su legítimo dueño, unos décimos de Lotería Nacional, correspondientes al próximo sorteo.

FARMACIAS DE GUARDIA DURANTE EL DIA DE HOY

Glorieta de Atocha, 8; Los Madrazo, 1; Alcalde Sáinz de Baranda, 15; Prado, 6; García Morato, 32; Martínez Campos, 22; Bravo Murillo, 118; calle de Reçoletos, 6; Velázquez, 30; Cartagena, 79; Conde Peñalver, 24 (antes Torrijos); General Pardiñas, número 55; Alcalá, 82; Cáceres, 14; Mesón de Paredes, 8; Calatrava, 28; Luisa Fernanda, 15; Andrés Mellado, 1; Vallehermoso, 67; Acuerdo, 34; Carrera de San Jerónimo, 1; plaza Mayor, 17, Preciados, 10; Fuencarral, 198; Santa Teresa, 3, y Hortaleza, 44.

Premiados con 300 pesetas

DECENA
69 36 39 48 13

CENTENA
418 615 123 376 263 500 592 420 369
722 364 308 324 227 217 176 187 708
512 738 983 122 554 953 385 305 676
807 961 923 806 974 505 683 473

MIL
231 384 187 321 161 862 092 647 225
113 052 781 146 814 149 530 911 536
526 532 414 370 718 061 919 888 275
243 743 360 417 117 582 430 537 609
958 879 055

DOS MIL
995 469 914 237 139 133 953 860 884
221 824 799 326 386 260 234 483 986
011 876 614 470 666 228 439 502 658
307

TRES MIL
353 187 992 953 869 569 977 222 391
069 649 551 008 195 855 697 862 263
323 152 425 817 628 107 726 826

CUATRO MIL
309 828 389 350 385 523 298 802 591
950 361 467 357 692 199 210 871 956
063 602 330 140 151 070 914 656 921
827 625 504 770 066 130 093 978 672
667 092 023 739 800 117 233

CINCO MIL
413 851 018 424 801 006 349 899 984
819 210 687 282 321 341 292 234 522
600 269 816 898 712 483 154 582 896
897 357 314 758 114 762 347 542 482
064 288

SEIS MIL
861 150 374 488 572 804 209 563 277
515 663 047 289 922 931 567 209 239
997 274 820 942 481 790 166 819 206
093 661 012 693 697 616 934 768 825
984 649 167

SIETE MIL
147 200 794 449 383 841 736 476 933
438 954 027 679 288 352 469 621 365
261 217 847 120 704 801 723 837 179
363 876 857 271 954 744 318

OCHO MIL
489 192 805 206 481 782 611 647 421
496 717 483 418 051 396 502 224 981
065 278 178 861 774 101 923 797 280
282 436 542 514 485 034 804 893 008
113 768 874

NUEVE MIL
889 671 809 741 043 310 275 367 890
805 984 514 886 758 028 231 980 054
871 946 245 961 170 269 801 482 566
019 524 087 477 493 244 198 853 114

DIEZ MIL
189 174 950 447 786 949 475 800 321
654 165 933 962 347 667 380 079 494
592 206 555 588 914 883 176 846 451
312 144 328 650 349 769 399 242 513
684 112 761

ONCE MIL
371 799 887 915 037 116 442 785 280
697 007 754 991 414 962 763 923 359
105 993 244 670 628 209 425 557 133
061 199 181 982 845 254 915 455 174

DOCE MIL
487 062 358 834 238 309 332 721 536
504 705 605 636 752 845 531 810 719
464 483 224 267 345 934 970 250 463
364 257 944 666 156 816 435 500 837
027 989 495 539

TRECE MIL
532 097 926 427 346 708 003 330 681
037 607 909 551 750 851 094 827 938
133 336 335 862 501 030 941 523 954
777 897 172 142 133 055 485

LOTERIA NACIONAL

EL SORTEO DE HOY

Números	Premios	POBLACIONES
12.264	125.000	Barcelona, ídem, Jaén, Oviedo.
2.520	60.000	Madrid, Jerez, Oviedo, Zaragoza.
45.662	20.000	Sevilla, ídem, Coruña, Sevilla.
1.178	1.500	Alicante, Melilla, Murcia, Barcelona.
42.897	1.500	Huelva.
43.593	1.500	Granada.
24.047	1.500	Talavera, Barna, Murcia, Barcelona.
17.255	1.500	Valencia, Palma, Puente Genil, Barcelona.
19.801	1.500	Madrid, Málaga, Cartagena, Barcelona.
30.885	1.500	Sevilla.
27.887	1.500	Fregenal de la Sierra, Eibar, Lucena, Burgos.
29.588	1.500	Barcelona.
25.184	1.500	Bilbao, Las Palmas.

CATORCE MIL
710 254 164 741 326 256 038 602 517
571 413 099 904 980 652 183 359 376
383 143 017 294 595 633 924 754

QUINCE MIL
055 755 079 502 351 586 772 048 894
487 605 433 635 872 421 548 454 728
517 354 003 206 007 784 545 369 702
971 271 367 461 628 000 236 069 621
311 513

DIECISEIS MIL
495 201 091 171 214 554 193 414 409
388 898 542 432 452 192 279 751 452
701 013 774 276 251 042 038 033 227
140 908 982 692 754 092 057 011 419

DIECISIETE MIL
895 189 039 735 985 501 010 428 808
844 792 026 387 040 183 850 374 824
107 608 667 997 883 439 542 555 718

DIECIOCHO MIL
791 414 343 070 170 559 672 760 980
707 306 884 270 908 292 188 994 946
799 964 922 850 585 249 959 501 925
392 619 465 575 167 789 228

DIECINUEVE MIL
532 629 614 613 259 385 387 946 626
668 902 133 319 011 224 161 926 290
535 721 589 857 111 972 098 997 638
467 947 563 628 621 160 074 519 685
353 836 206 616 484 730 481 279

VEINTE MIL
684 188 174 984 061 941 427 064 560
836 760 163 729 879 095 514 039 020
366 025 469 903 841 708 649 996 501
812

VEINTIUN MIL
825 807 167 656 435 380 658 476 628
165 828 253 733 255 066 112 851 729
254 276 259 096 293 420 386 977 140
429 674 251 009 022 041 151 790

VEINTIDOS MIL
534 618 356 142 061 998 797 323 541
677 273 016 437 417 572 447 948 984
158 285 397 287 423 193 007 152 907
902 632 203 858 898 766 452

VEINTITRES MIL
231 250 177 667 554 530 576 134 968
597 742 512 463 459 309 532 737 042
631 004 880 609 887 358 199 797 099

VEINTICUATRO MIL
851 878 757 128 977 863 824 146 665
341 240 398 516 727 446 404 529 154
123 394 594 425 777 911 222 899 043
748 696 166 742 773 611 903 270 747
571 803 134 885 117 649 833 274 511

VEINTICINCO MIL
711 121 007 277 445 149 126 522 422
172 649 532 189 483 413 244 973 472
557 555 812 081 383 202 227

VEINTISEIS MIL
546 572 038 552 823 802 736 396 839
863 549 878 675 171 789 712 756 810
388 043 968 243 253 313 087 662 230
685 554 175 715 702 177 076 379 708
829 402 548 324 166 628

VEINTISIETE MIL
598 444 138 594 312 613 544 436 831
905 179 551

COSTAS ESPAÑOLAS

La flota comercial en su tránsito de la guerra a la paz

En todas las naciones marítimas preocupa grandemente y es objeto de estudio, desde que se vislumbró el próximo final de la actual confiagración mundial, el porvenir y organización de sus flotas. Entre los que figuran en las filas beligerantes, que son las de mayor importancia en ese aspecto, tienen, además de los problemas normales de la industria de transportes marítimos, otros de caracter extraordinario, consecuencia de la guerra: de una parte, los derivados de la incautación por el Estado del material flotante, y de otra, en unas, por la exuberancia de material, en su mayoría inadecuado para luchar ventajosamente en la competencia mundial de la postguerra, y en otras, la casi desaparición de la marina mercante nacional. En todas ellas se propugna casi unánimemente por que si instaurarse ja paz vuelvan los buques de comercio a depender por completo de sus respectivas Compañías navieras, con completa libertad para la explotación de los mismos.

En cuanto a los otros aspectos de la cuestión, se trata de buscar una aplicación reproductiva a los anteriormente mencionados buques algo deficientes para el comercio marítimo y de vender y aun desguazar el sobrante, que es de esperar sea crecido. En cambio, en las que casi ha desaparecido la flota comercial se trazan programas para su reconstrucción lo más rápido posible desechándose la idea de adquirir buques ya usados, que en su casi totalidad se hallarán en condiciones desventajosas para competir con los buques modernos.

Como, a pesar de la gran destrucción de buques producida por la guerra, la construcción de los mismos se ha llevado a cabo en cantidad superior a las pérdidas, empleando métodos rapidísimos, que significan una completa revolución en la construcción naval, es lo más fácil que, una vez establecida la situación del mundo—para lo que será preciso en un principio la utilización de todos los medios de transporte existentes—, la industria de transportes marítimos se encuentre con un gran sobrante de material.

En España, a pesar de la activa y eficaz labor de fomento de la construcción naval desarrollada por el Gobierno, es tan elevado el tanto por ciento del tonelaje total de que se dispone que no reúne, por su edad y las condiciones necesarias para sostener ventajosamente la competencia mundial, que nuestra flota, con exclusión casi únicamente de los buques recién construídos, luchará con grandes dificultades para su sostenimiento.

Por todos estos motivos es objeto también de estudio y discusión en todo el mundo si ha de protegerse excepcionalmente o no a las empresas navieras en la postguerra.

Se fundamenta el que se lleve a cabo esta protección tan sólo en los transportes marítimos, y no en los terrestres, porque así como éstos no pueden tener competidores extranjeros, en cambio, el comercio marítimo se realiza sin trabas de ninguna especie, los puertos son libres y las mercancías pueden transportarse bajo el pabellón que a los exportadores convenga. Por eso la marina mercante goza en los diversos países marítimos de la protección del Estado, consistente en concesión de primas y subenciones a la navegación, a la construcción naval y al desguace de buques y en los beneficios del Crédito Naval. En cuanto a las primeras clases de primas, que son las establecidas en Italia y España, las aplicables al desguace, la primera de ambas naciones, y las subvenciones, las mismas y, en determinadas ocasiones, Inglaterra, Alemania y Estados Unidos. En cuanto al Crédito Marítimo, lo tenían establecido casi todas las naciones marítimas. Casos excepcionales de desarrollo de la marina mercante por su propio esfuerzo, sin ayuda concreta del Estado, son el de Suecia y, aunque en menor grado, Noruega y Dinamarca, cuyos navieros, aprovechándose de los beneficios extraordinarios obtenidos durante la pasada guerra mundial, renovaron y aumentaron sus flotas, que han llegado a alcanzar gran importancia.

Alfredo SARALEGUI

Entrega de despachos a 298 oficiales en la Escuela Especial de Villaverde

(Viene de primera página.)

una preparación profunda a los cuadros de mando, que quiere hacer constar lleva a cabo brillantemente la Dirección General de Enseñanza y los organismos de ella dependientes, y por ello los que hoy, en este acto, reciben la graduación de oficial han de completar sus estudios para obtener el ascenso a capitán, invitando a todos a que contraigan consigo mismos el compromiso de superar aquellos estudios, ya que su mejor adhesión será saber, desde cualquier puesto que se halle, que el ciento por ciento de los oficiales salidos de la Academia de Villaverde ha logrado el ascenso a capitán.

El ministro, con sus acompañantes, se trasladó después a una tribuna instalada en la entrada de la Academia, desde donde presenció el desfile de los nuevos oficiales, que lo efectuaron brillantemente.

Terminados los actos, el ministro recorrió las dependencias de la Academia acompañado del coronel Aranguren, y finalmente se dirigió a la tribuna, instalada en la carretera de Andalucía, frente a la Academia, desde la que dirigió con los generales el brillantísimo desfile de los cabalteros cadetes.

A la ceremonia asistieron numerosos invitados, en su mayor parte familias de los nuevos oficiales profesionales.

En honor del nuevo obispo de Túy, en El Escorial

Fray López Ortiz bendijo al pueblo desde el balcón del Ayuntamiento

SAN LORENZO DEL ESCORIAL, 22.—Se han celebrado diversos actos en honor del nuevo obispo de Túy, fray López Ortiz, consagrado en el día de ayer en la basílica del Monasterio. La población entera se ha sumado a esta homenaje. A las nueve, el prelado salió de su palacio donde fué bautizado. La santa misa, que fué solemnísima, la presidieron todas las autoridades y jerarquías. El templo era insuficiente para contener a la muchedumbre.

Durante la celebración del santo sacrificio el coro de la capilla, compuesto por señoritas de la Acción Católica, cantaron la misa a coro voces. Al terminar, el obispo de Túy, acompañado del cura párroco señor Martínez Pardo, se dirigió al altar de la Virgen de Gracia, cantándose una salve.

Seguidamente, el obispo se trasladó al Ayuntamiento, donde fué recibido por el alcalde y otra local y restantes autoridades y jerarquías. En el salón de actos, el alcalde, en nombre de la Corporación, le hizo entrega del bastón de mando adquirido por suscripción popular y de una insignia, como el acuerdo de la Corporación nombrándole hijo predilecto.

En conmovidas palabras, el prelado dió las gracias por la distinción de que se le hizo objeto, y bendijo a numerosísima gente que en los reunidos. Desde el balcón principal del Municinio dió también su bendición a la multitud, que se había congregado y que, al aparecer, le hizo objeto de una salva de aplausos. Por último, el obispo se trasladó al cementerio local para rezar un responso ante la tumba de sus familiares y de los caídos por Dios y por España. (Cifra.)

COMIENZAN LAS FIESTAS EN TARRAGONA

Mañana serán entregadas doce viviendas protegidas

TARRAGONA, 22.—Han comenzado las fiestas que la ciudad dedica a su Patrona, Santa Tecla. Se celebrarán diversos festejos, entre ellos un festetival infantil, una Exposición Provincial de Arte, organizada por la Obra Sindical de Artesanía; concurso de sardanas y una corrida de toros, que se celebrará mañana, en la que Alvaro Domecq rejoneará un toro de los Hermanos Gracia, y en la lidia ordinaria alternarán Arruza, Montani y Pepe Martín Vázquez, que lidiarán seis toros de don Felipe Bartolomé, antes Santa Coloma, de Sevilla. Mañana se efectuará la bendición y entrega de doce viviendas protegidas, para premiar a los obreros y empleados de la empresa monopolio Unión Azufrera, S. A., construídas por la Obra Sindical del Hogar, en colaboración con el Instituto Nacional de la Vivienda. Al acto asistirán las autoridades y jerarquías provinciales. (Cifra.)

PRIMERA ASAMBLEA DEL INSTITUTO NACIONAL DE CIENCIA MEDICA

Catedráticos de todas las Facultades de España y médicos portugueses tomarán parte en ella

CADIZ, 22.—En el expreso de hoy han llegado a Cádiz, en un vagón especial, los cuarenta catedráticos de todas las Facultades de Medicina de España y otras personalidades médicas españolas y portuguesas para participar en la Primera Asamblea del Instituto Nacional de Ciencia Médica que se inaugurará esta tarde en el paraninfo de la Facultad gaditana, la más antigua de España. Los asambleistas fueron recibidos por numerosos médicos y autoridades, siendo acompañados al hotel donde se alojarán durante su permanencia en Cádiz. (Cifra.)

IX ASAMBLEA NACIONAL DE TURISMO EN BURGOS

BURGOS, 22.—Han comenzado a llegar las diversas representaciones y delegados de toda España para concurrir a la novena asamblea nacional de turismo. Entre las representaciones que se encuentran en Burgos figuran el vicepresidente de la Diputación de Madrid, don Antonio Almagro, y el presidente del Sindicato del Turismo de la capital. Se encuentran también el gobernador civil y presidente del Cabildo de Santa Cruz de Tenerife, al como de las representaciones de Vitoria, Tarragona, Zaragoza, Jaca, Valencia, Palma de Mallorca, Las Palmas, Almería, Pamplona, San Sebastián y Soria. El domingo se verificará la recepción de los asambleistas y el lunes la sesión inaugural de esta asamblea. (Cifra.)

PÉRDIDA MALETIN

Viaje día 22 en el trayecto de estación Norte, avenida de José Antonio, avenida del General Franco, calle de El Pilar. Se gratificará Guadiana, 6 (colonia El Viso), teléf. 61450.

SINDICALISMO NACIONAL

Obra Sindical de Formación Profesional

Queda abierta la matrícula en las Escuelas Profesionales

Ha quedado abierta la matrícula en las Escuelas Profesionales de Canto, Cerámica y Vidriería, establecidas en Madrid por la Obra Sindical de Formación Profesional. Aquellos que estén interesados en las enseñanzas de cualquiera de dichas Escuelas pueden solicitar la matrícula en las oficinas de la Obra Sindical (José Antonio, 69, 5.°) hasta el día 25 del actual, de nueve a media a una y media y de cinco y media a ocho. Como en años anteriores, las plazas son limitadas.

CRONICA DE BOLSA

Bolsa de Bilbao

BILBAO, 22.—Al término de la semana de hoy, se da la misma nota de estimación que en las precedentes sesiones. Se ha operado bien en todos los sectores. En el de Renta fija, los títulos del Estado vuelven a ceder algo de las excelentes posiciones logradas en días anteriores. En Bancos, piertan otro punto Bilbao y Vizcaya, B. y tres el Vizcaya. A. En Ferros, Vascongados, A, ganan cinco enteros y pierden cinco los de la Ibérica. F. En Eléctricas, repiten Viesgo, Hidroeléctrica Ibérica y Duero, ordinarias; Hidroeléctrica Española avanza dos; Chades, A, B y C, 46; 21, Duero 3.50 por 100, y 10, Duero nuevas. En Minerías, Setolázar, portador, cede dos puntos y mejora uno Minas del Rif. En Navieras, repiten Vascongadas y Bilbaína. En Seguros no varían Aurora y La Polar. En Metalúrgicas, repite Echevarría; cede un punto Altos Hornos, y gana dos Felguera.

COTIZACIONES. — Fondos públicos.—Interior, al 4 por 100, 93,75; Amortizable 3 por 100, 101,25; Idem 3 y medio, 99,50; Idem mayo, 105,50; Idem nuevo, 105,20; Idem noviembre, 105; Ayuntamiento Bilbao, 150; ordinarias, 101; Banco Hipotecario, A, 103,25.

Obligaciones. — Roblá 4 por 100, 95,75; Bilbaínder, 74; Viesgo, 104; Chades, 98; Duero, 568; Duero, 109; Siderúrgica, 101.

Acciones.—Banco de Bilbao, 367; Vizcaya, A, 312; B, 338; Ferrocarriles Vascongados, A, 625; B, 315; Duero de Viesgo, 147; Hidroespañola, 291, Hidroibérica, 198; Chades, A, B y C, 613; Santos Duero, 198; Idem nuevas, 630; Idem 3 y medio, 200; Setolázar, portador, 152,50; Rif, 300; Sierra Menera, ordinarias, 46; especiales, 26; Navieras Vascongadas, 525; Bilbaína, 250; Aurora, 775; La Polar, 375; Altos Hornos, 150; Vasconia, 252,50; Duro Felguera, 138; Echevarría, 102; Papelera, 233; Resinera, 207; Explosivos, 332; Campsa, 149,50; Azucarera España, 113,75; Cementos Lemona, 125. (Cifra.)

Compañía Metropolitano de Madrid

Se pone en conocimiento de los señores accionistas de esta Sociedad poseedores de las acciones números 1 al 396.000, que a partir del 1 de octubre próximo se distribuirán 15 pesetas por acción, libres de impuestos, contra cupón número 52 a cuenta del beneficio correspondiente al ejercicio 1944.

El pago se realizará en las Oficinas centrales y sucursales del Banco de Vizcaya y Banco Español de Crédito, previéndose a los señores tenedores que para este cobro es preciso se atengan a las disposiciones vigentes para regular mismo. El secretario del Consejo de Administración, Carlos de Eizaguirre.

Pies que arden y duelen contínuamente

Pueden experimentarse muchas incomodidades a causa de pies cansados y tobillos hinchados. Muy frecuentemente el dolor es aumentado por una transpiración excesiva, callos y callosidades. Estas molestias pueden ser evitadas sumergiendo los pies en un baño con Saltratos Rodell. Basta disolver estas sales en agua caliente hasta que esta tenga una apariencia lechosa. Los Saltratos Rodell generan oxígeno, el cual tonifica los músculos cansados, estimula la circulación de la sangre y evita las inflamaciones. Los callos y callosidades se ablandan lácilmente Cuando haya usted experimentado por vez primera los Saltratos Rodell conozca el medio de evitar las afecciones de los pies.

SALTRATOS RODELL

se venden exclusivamente en las farmacias a los precios de Ptas. 3,60 y 5,05.

C. S. núm. 4.015.

CONCURSOS Y SUBASTAS

Delegación Nacional de Auxilio Social

Precisando adquirir esta Delegación Nacional 500 Tm. de leña para su Panificadora de Villalba y 2.000 Tm. para el consumo de las instituciones de Madrid, se admiten ofertas hasta el día 27 del corriente, a las 10.15 horas.

Condiciones, en el Departamento Central de Abastecimientos, General Sanjurjo 39

DEPORTES

DE LOS CAMPEONATOS NACIONALES DE NATACION

Juicio técnico sobre las nadadoras y sus marcas

Marta González, doble campeona.—Mary Bernet, la de mayor puntuación

Como esperábamos, la pugna entre las nadadoras catalanas y castellanas por el triunfo en el campeonato que terminó fué enorme, no decidiéndose hasta la última prueba del programa: el relevo 4 por 100 libres. Y nunca como ahora han estado tan cerca las locales, ni hubiese sido tan merecido su triunfo, como justificada la derrota de las siempre campeonas. Descartada la puntuación que habían de sacar los bandos en los citados relevos, y que fué favorable a Cataluña, todo el interés radicó en el duelo entre Mary Bernet y Marta González en los 100 espalda y libres, que la madrileña este año supo con creces resolver favorablemente.

Castilla llegó a los relevos con neta ventaja en el marcador sobre Cataluña. La puntuación reflejaba 59 por 53. Ha sido ésta la primera vez que así sucede, y sólo al final, por cinco minutos, tras los relevos, distanciaban a las vencedoras. Cataluña mantiene, por tanto, impacable su brillante e invicto historial desde que se iniciaron las competiciones nacionales femeninas. Castilla volvió a perder la oportunidad de vencer, como pudo haber triunfado en 1943, con mayor amplitud ahora, que lograron tres títulos individuales, por dos las campeonas.

No vamos a decir que la suerte no las favoreció, pues en esto no cabe suerte, sino clase y superioridad; sí, que con otro orden en la toma de los relevos la cosa hubiera podido cambiar. Pero, dejemos esto ya; lo que interesa es analizar cuanto ocurrió en las dos jornadas de finales, que respecto a marcas notables nada dicen, por la pesadez de la piscina, empeorando todos los promedios y cual también las marcas, pese a que el certamen anterior lo fué en piscina de 50 metros.

100 METROS LIBRES.—Gran carrera la que llevó a cabo Marta González, vencedora indiscutible del hectómetro, y gran sorpresa también para la titular, Mary Bernet (Cataluña), favorita valiosa por sus cuatro títulos en la distancia, y también por aportar la mejor marca anual. El "crono" de la campeonísima—1-20-4—, que obtuvo un rotundo triunfo, fué inferior al de Mary en 1943 en ocho décimas, pero mejoró la hizo recordista en aquella jornada de 1935, cuando—aún niña—logró igualmente desbordar a Carmen Soriano con 1-25-0, todavía hoy la mejor marca del palmarés.

Mary—1-20-6—se excedió en un segundo de su marca nacional, siendo también Juli García, aunque hizo buena carrera.

400 METROS LIBRES.—Con facilidad y holgura Mary Bernet, campeona nacional, revalidó el título con 6-38, siendo ya tercera vez que lo logra. La marca esta vez descendió bastante, pero observamos se reservó para los 100 espalda corridos a continuación. Mary, forjadora del triunfo catalán, logró la más alta puntuación —35,50 puntos—, muchos superior a los nadadores. Charo González superó la clasificación anterior, quedando subcampeona con gran marca. La aragonesa, María Rosa Aranda en el paso de 300 metros batió la marca regional con 5-42, de los 5-52 que poseía Clara Burguete del campeonato del año pasado.

100 METROS ESPALDA.—Gran ovación del agrado del público y quizá quisieron más por la gran figura de Marta González, campeonísima por potencialidad y estilo. Nuevamente ganó a Mary Bernet—1-33-7—, a quien le sacó 400 metros, siendo el 1-29-0 de Marta la mejor marca femenina, única que mejoró las de 1943. Por otro lado, el 1-29-0 del campeonato, "performance" sólo superada por un nadador, el catalán Sabás. Las participantes, no obstante, sacarán descenso por la dificultad en la piscina.

200 METROS BRAZA.—Claros para Esperanza Navarro, que tenía en Mercedes Gómez, la revelación anual en libre y braza, fuerte competidora al presentar marcas estimables. Con 3-35 fácilmente logró revalidar por tercera vez el título, que la sitúa en el palmarés destacada de Enriqueta Soriano y Carmen Guardia. No estuvo acertada la Barcelonesa, excediéndose en el registro. En las aragonesas Gloria y Carmen Pérez cabe esperar las próximas distancias.

4 POR 100 LIBRES.—Proporcionaron una emocionante e intensa lucha por decidir la contienda. Pero ello atrajeron el entusiasmo del espectador. Cataluña y Castilla en los tres primeros relevos fueron igualadas hasta que Mary Bernet, frente a Juli García, decidió la prueba, integró el conjunto nadador Lacasa, Gómez, Herrera y Bernet. La marca fué de 5-35, peor que la del año anterior, como sucedió a las madrileñas: Charo, Oñate, Marta y Juli con 5-37-4.

Las aragonesas: Burguete, Valencia, Thomas y Aranda, con 6-33, lograron derribar su marca regional, que desde el 20 de julio de este año estaba en 7-2-0.

SALTOS.—Sin calidad para ello, Amparo Badosa (Cataluña) se proclamó campeona de trampolín, siendo la única participante.

ENRIQUE UGARTE

BORDE DE RING

LA serpiente de mar, el terrible monstruo marino, tenía por costumbre el visitar nuestras costas en la época estival, cuando los calores y el ambiente caliginoso hacían más teatral la fantástica su aparición. Los tiempos cambian y la hidra también ha modificado sus costumbres. Transcurrió el verano sin que nuestro vigía—de guardia permanente en el mido de navío!—anunzase su arribo a alguna, y es ahora, durante la primera sindiadura otoñal, cuando nos sorprende el respetable de dos cien cabezas.

Se habla—y no se acaba—de una inmediata temporada ciclística en el Frontón Recoletos. Una temporada, que ya inició sus balbuceos organizadores, está dispuesta a insistir animada por un viento favorable de los principios económicos. Así sea.

* * *

IGNACIO Ara ha añadido un triunfo más a su brillante historial. En Barcelona venció a José Ferrer, cuyo última y sensacional victoria sobre el "loco canto" le había convertido en un valor de máxima cotización en el mercado pugilístico.

"Don Ignacio" sigue cómodamente sentado en su polltrona y de suguramos un tranquilo invierno, sin quietudes, aunque no sin escaramuzas más o menos fáciles y espectaculares.

* * *

ROMERO, el "no quader" catalán, cuyo reto directo e inmediato de Librero, no ha tenido que vencer dificultades difíciles para deshacerse de su adversario. Lo solución no será esperar mucho.

C. A. P.

ESTA NOCHE, EN LISBOA

García Alvarez se enfrentará a Beni Levy

LISBOA, 22.—Ya se han vendido todas las localidades que afora el Estadio Maier para presenciar la reunión de boxeo lusoespañola que se celebra esta noche.

García Alvarez, el peso medio español, ha manifestado que viene dispuesto a conseguir el desquite de las dos derrotas que Beni Levy le ha infligido en Portugal, y para ello viene perfectamente preparado y con el entrenamiento apropiado para emplearse a fondo a lo largo de toda la pelea.

Reconoce el boxeador español que Beni Levy es un adversario muy difícil por la potencia de su pegada y depurada técnica, pero ello no le ha restado optimismo y espera obtener la victoria.

La velada de esta noche la integran los siguientes combates: Sosa-Larzen, Figueredo II-Messeguer, Guillermo, Martis-Guadalupe, José Freitas-Joaquín Teixeira y Beni Levy-García Alvarez.

LA LIGA

El Barcelona juega el domingo en el Estadio

ES DUDOSA LA ALINEACION DE EDERRA EN EL AVIACION

Remozado el campo del Aviación por las obras que en él se han realizado este verano, y que todavía continúan febrilmente, el domingo abre sus puertas a los aficionados al fútbol con un encuentro apasionante. El Barcelona es el contrincante que el sorteo designó a nuestros rojiblancos para la jornada inaugural. Viene con un equipo completísimo, que es esperado con respeto y cuidadosidad a un tiempo. Respeto, porque el Barcelona ha sido siempre mal enemigo, y con curiosidad, por la alineación que presentará. Es el caso de Edera, Martín, Bravo, Raich, Escola, Gonzalvo II, Calvet; Sospedra, Escolá, Martín, Gonzalvo III y Bravo. Los hermanos Gonzalvo son el motivo de todas las conversaciones en Cataluña. El segundo de la dinastía ha sido de los jugadores más solicitados a fines de temporada y el tercero se reveló en Las Corts como albrotes de renómen. Además, Martín, Bravo, Raich, Escola, Cuatro internacionales. No será, no, el Barcelona equipo "cómodo" para los del Estadio.

EDERRA

Zamora no dará hasta esta noche el pasaje que todos los titulares están disponibles y en buena forma. Todos, salvo Edera, que sufre una forunculosis bajo un brazo. Seria una baja sensible, aunque una delantera cuya capacidad de remate es enorme. Confiemos en que el navarro pueda hacer la inclusión de su gran juego. ¡Que todo va a hacer falta!

J. M.ª U.

El campeonato de tercera

El próximo lunes, día 25, a las ocho y media, tendrá efecto en la Federación Castellana la lectura de las bases y sorteo de los grupos entre los Clubs que han de participar en el campeonato regional de tercera categoría, cuya competición comenzará el domingo día 1 de octubre.

NOTICIERO

El Deportivo coruñés presentará en Riazor un excelente conjunto frente al Murcia: Acuña; Pedrito, Fortunato; Molinz, Elenzobas, Caballero; Viso, Guimaraes, Paquiri, Rigo y Chao. Vigo es un novel que debuta en encuentros de primera división.

—El Español no tiene decidido su equipo contra el Gijón. Albéniz baja de nuevo, pero no hay líneas medias y la delantera. Entre estos últimos no figura Juncosa.

—El Atlético Aviación contará pronto con un extremo derecha que en Vallecas le dió un disgusto jugando como delantero centro en el equipo de enfrente.

—El Madrid contará pronto con un extremo que sólo se puede ser lo también derecha y que en el Estadio Metropolitano coperó decididamente a otro disgusto "grande" del equipo blanco, nada menos que en una final.

La Asamblea del Atlético de Bilbao

Cinco mil socios tiene el campeón de Copa

BILBAO, 22.—Esta tarde se ha celebrado la Asamblea anual del Atlético.

Comenzó la reunión con la lectura por el presidente de la Memoria del ejercicio, en la que con toda minuciosidad se explica la vida social y deportiva del Club durante el pasado año, así como la de Arenas, que, como se sabe, se halla bajo el patrocinio de aquél.

En la Memoria se da un voto de gracias a Rafael Escudero por su desinterés y, sobre todo, por su cariño hacia el Atlético de Bilbao.

Igualmente se consignan testimonios de agradecimiento para las autoridades, federativas y Prensa por los favores que han prestado su colaboración al Atlético, entre ellos para el señor Oriol, socio de honor del Club.

Este cuenta en la actualidad con 20 jugadores profesionales, más uno que no ha firmado aún por hallarse ausente y otro que tampoco lo ha hecho para defenderse.

En cuanto al Arenas, tiene 18 jugadores, y dos prestando el servicio militar.

Respecto a la propiedad de San Mamés dijo el señor Arteche que en estos momentos se siguen gestiones cerca de la Caja de Ahorros Vizcaína, las cuales se espera llevar a buen término por medio de la comprensión de los elementos interesados.

Manifestó a continuación los deseos existentes para lo cuanto antes a la ampliación de San Mamés.

Habló después del movimiento de socios, cuyo número es en la actualidad de 4.768 aparte de las numerosas señoras y señoritas abonadas. La cifra citada representa un aumento de 800 socios en relación con el ejercicio anterior.

Finalmente leyó el balance económico del ejercicio, así como el estado de cuentas, todo lo cual fué aprobado por unanimidad, de la misma manera que un voto de gratitud a la Directiva por su brillante gestión. (Mencheta.)

En su último entrenamiento el Madrid venció al Berbés (4-2)

Muñoz marcó tres goles y Rafa el restante

Después de su encuentro con el Celta, el Madrid continuó hasta Vigo, de donde saldrá directamente hacia Oviedo. Ayer celebró en Baladós un partido de entrenamiento con el Berbés. El equipo se alineó: Martín Querejeta, "Corona"; Iñifia, Cortes, Hinez; Ruiz II, Rafa, Muñoz, Bueno y Pedrín. En el segundo tiempo Clemente supló a Iñifia.

Terminó el primer tiempo con empate a dos goles, marcados los madrileños por Muñoz. Este y Rafa volvieron a marcar en el segundo tiempo.

Encinas ha pedido a Madrid se presente con Alonso, Molinero, Moreno Barinaga y Pruden.

De los partidos de Vigo se sabe bastante buena impresión. Se ha agradó en el servicio al ataque, y en este han destacado Muñoz, como rematador oportuno, y Rafa.

En honor del Madrid venció al Barcelona (3-1)

Muñoz, Rafa y Bueno, los goleadores

Después de su encuentro con el Celta, el Madrid continuó hasta Vigo, de donde saldrá directamente hacia Oviedo. Ayer celebró en Baladós un partido de entrenamiento con el Berbés. El equipo se alineó: Martín Querejeta, "Corona"; Iñifia, Cortes, Hinez; Ruiz II, Rafa, Muñoz, Bueno y Pedrín. En el segundo tiempo Clemente supló a Iñifia.

Terminó el primer tiempo con empate a dos goles, marcados los madrileños por Muñoz. Este y Rafa volvieron a marcar en el segundo tiempo.

Encinas ha pedido a Madrid se presente con Alonso, Molinero, Moreno Barinaga y Pruden.

De los partidos de Vigo se sabe bastante buena impresión. Se ha agradó en el servicio al ataque, y en este han destacado Muñoz, como rematador oportuno, y Rafa.

TIRO

El Frente de Juventudes de Madrid se proclama campeón

JAEN, 21.—La quinta y última jornada del campeonato nacional de tiro ha terminado con la actuación de los equipos de Toledo, Ciudad Real, Barcelona y Granada, entablándose una lucha muy emocionante entre las magníficas representaciones de Granada y Barcelona, que actuaron juntas.

La clasificación general definitiva de conjunto por equipos es la siguiente:

Campeón de España, Madrid, con 1.332 puntos; subcampeón, Barcelona, con 1.323. Granada, 1.350; 4, Barcelona, 1.291; 5, Logroño, 1.278; 6, Valladolid, 1.273; 7, Vizcaya, 1.192; 8, Baleares, 1.142; 9, Tenerife, 1.137; 10, Santander, 1.063; 11, San Sebastián, 1.087; 12, Burgos, 1.071 puntos.

En la clasificación de equipos por posiciones obtuvieron los primeros puestos los equipos siguientes:

Posición en pie.—Campeón de España, Madrid, con 433 puntos; subcampeón, Granada, con 430, y tercero, Jaén, con 428.

Posición de rodillas.—Campeón de España, Jaén, con 464 puntos; subcampeón, Madrid, con 456, y tercero, Granada, con 447.

Posición tendido.—Campeón de España, Granada, con 473 puntos; subcampeón, Madrid, con la misma puntuación, y tercero, Barcelona, con 469 puntos.

En la clasificación individual, por tercera vez consecutiva, se ha clasificado campeón de España el cadete Raimundo Tauler, de Madrid, con 287 puntos; subcampeón, el cadete Mariano Rodríguez, también de Madrid, con 282, y tercero, Juan Mata, de Barcelona, con 281.

Pelotari

Raimundo Tauler, si bien este año no ha logrado batir la plusmarca por él establecida, ha conseguido el coto de todos los cadetes de individuales en reñida lucha. (Mencheta.)

El primer torneo de remo del S. E. U.

BILBAO, 22.—Con gran animación se desarrolló ayer en Portugalete la prueba eliminatoria del Primer Torneo Nacional de Remo del S. E. U.

La regata se ha corrido en dos tandas de tres embarcaciones cada una.

En la primera tanda, Madrid, seguida de Barcelona y Valencia; en la segunda ganó Valladolid, seguida de Zaragoza y Sevilla. En la clasificación general ocupa el primer lugar Valladolid, con cuarenta y tres segundos de ventaja sobre Madrid.

* * *

ALAGON, 22.—A las cinco de la tarde anterior llegaron los piragüistas del S. E. U. que realizan la travesía del Ebro, Pérmoctan en las cercanías de la confluencia del río Jalón para continuar en las primeras horas de hoy con dirección a Zaragoza. (Mencheta.)

SECCION DE ANUNCIOS POR PALABRAS

TARIFA: CINCUENTA CENTIMOS PALABRA

PASATIEMPO

Crucigrama núm. 933

HORIZONTALES.—1: Continuo, incesante. 2: Al revés, tonta, necia. Prefijo negativo.—3: Ganadería. 4: Recreándose, alegre.—5: Compositor francés contemporáneo.—6: Faja o cinta blanca que antiguamente se ceñía a la cabeza como insignia de reyes.—7: Retrocedo.

VERTICALES. — 1: Tosca, rústica.—2: Al revés, falto a una obligación. Al revés, forma del pronombre.—3: Observar, notar.—4: Salida, tratada.—5: Embarcaciones.—6: Al revés, departamento francés. Consonante.—7: Inscribes en la lista marítima.

SOLUCION DEL CRUCIGRAMA NUM. 932

HORIZONTALES. — 1: Levadura.—2: Amistoso.—3: Da. Añada.—4: Ina. Atal.—5: Cera. Oft.—6: Erato Ar.—7: Rasada.—8: Oradores.

VERTICALES.—1: Lapiceros.—2: Asesar.—3: Vaca. Ar.—4: Ama. Atad.—5: Daña. Ado.—6: Erato Ar.—7: Rodais.—8: Asaltas.

AGENCIAS

INVESTIGACIONES asuntos particulares. Compramos créditos. Hortaleza, 27. Angala. 18993.

VIGILANCIAS, investigaciones reservadísimas toda España. "Centromeño". Preciados, 46, principal.

ALQUILERES

DESALQUILADOS. Carretas, 10.

AUTOMOVILES

ESCUELA Automovilista "La Moderna". Preciados, 23.

GASOGENOS Masé. I. E. G. Motor Pakar 31 HP. Rosales 4. primero.

COMPRAS

NINGUN artículo usado podrá venderse, según lo dispuesto en la legislación vigente, a mayor precio del 80 por 100 del señalado en la tasa.

TRAJES usados señora caballero. Voy domicilio. Garma. 17476.

COMPRO muebles, ropas, objetos. 71375.

PAGO increíble muebles. 40231.

ENSEÑANZAS

COLEGIO-INTERNADO. Hermanos Maristas. Segovia.

ACADEMIA Inglada. Leganitos, 8. Bancos, oficinas, cultura, taquigrafía.

FRANCESA diplomada. 19987.

FINCAS

VENTA casa, jardín y finca en Coruña. Dirigirse a Lavilla. Payo Gómez, 8. 4.

HIPOTECAS

MADRID, provincias. Hortaleza, 59. Señor Ortuño. Dieztres.

RADIO

ULTRARRADIO, ventas, reparaciones. Madrazo, 24. 11477.

SASTRERIA

HECHURAS, 115. Vuelvo gabanes. Colón, 13.

TRASPASOS

PELUQUERIA acreditada, buena clientela, dos huecos, siete sillones, poca renta. Montera, 20, tardes.

VARIOS

AMA de cría. Francisca Briones. Ruiz, 9.

TAPICERO económico, reparaciones. 13881.

ENCERADORA, aspirador, compra particular. 58329.

CALEFACCIONES, reparaciones, montador. 76683.

PINTURA general económica. 60458.

VENTAS

NINGUN artículo usado podrá venderse, según lo dispuesto en la legislación vigente, a mayor precio del 80 por 100 del señalado en la tasa.

MOTORES, transformadores, compraventa. Talleres Saavedra. Huertas, 40.

TINAJAS nuevas todos tamaños. Teléfono 76695.

A particular, máquina "Electrolux" de sacar hielo piso encerado. Chirel, 5, portería.

SIN estrenar se vende abrigo piel para jovencita. Núñez de Balboa, 96, tercero centro derecha.

ALMONEDA, muebles. Fuencarral, 29.

REGISTRADORAS plazos. Industrias Larrosa. Cañizares, 2.

EMPRESA TECNICA DE PUBLICIDAD

HIJOS DE VALERIANO PEREZ

CRUZ, 7-Tf.º 13963-14250

M.C.D. 2022

EL MUNDO DIA TRAS DIA

22 septiembre

Finlandia

EL armisticio rusofinlandés puede comentarse sin más que compararlo con el impuesto a Rumania y con el Tratado de paz de marzo de 1940. Si emparejamos la cláusulas de los dos armisticios descubriremos fácilmente una coincidencia en las aspiraciones y en los planes previstos por Moscú, que mira, más que a la ventaja territorial inmediata, a crear situaciones que no tengan otra desembocadura que la entrega pura y simple a las directrices rusas. No encontramos entre las 23 cláusulas del armisticio con Finlandia una tan explícita como la 16 del rumano, pero la prohibición presente y futura de determinados partidos políticos y de toda actividad que lejanamente vaya en contra de la ideología de Moscú, así como tantos otros párrafos que se prodigan en todo el articulado, indican claramente en qué situación queda Finlandia tras la firma.

■ ■

Marzo 1940-septiembre 1944

MAS interés encierra el examinar cuáles son las ventajas que Rusia ha obtenido de esta nueva guerra con Finlandia. Como primera exigencia, que realmente no debe extrañarnos, figura la aceptación de las líneas fronterizas de 1940. Ya hemos comentado alguna vez lo que para Finlandia significaban tales mutilaciones territoriales, fijadas precisamente en aquellas zonas que por su importancia estratégica o económica podrían ocasionar un mayor perjuicio para el país: baste recordar la pérdida de Carelia y Viborg, la zona de Salla y el arrendamiento de Hangoe por treinta años. En el artículo octavo Moscú renuncia a sus ventajas en Hangoe, pero a cambio recibe la península de Porkala, que domina la entrada de Helsinki y sin pagar el alquiler fijado para Hangoe.

■ ■

De las Aland a Petsamo

EL citado Acuerdo exige la desmilitarización de las islas Aland en unos límites que señala detalladamente en el artículo segundo; pero Moscú se reserva el derecho de establecer un Consulado que vigile el cumplimiento de las condiciones e incluso se le autoriza a realizar directamente informaciones cerca de las autoridades de la zona. La diferencia del artículo quinto de 1940 y del séptimo del actual es patente. Allí se ordenaba la evacuación de las tropas finlandesas de la región de Petsamo, "voluntariamente cedida a Finlandia por el Estado ruso, conforme al Tratado de paz de 1920"; ahora se establece la devolución íntegra de la zona "voluntariamente cedida a Finlandia por el Estado ruso, de acuerdo con los Tratados de paz de 14 de octubre de 1920 y 12 de marzo de 1940".

■ ■

Cláusulas económicas

LAS cláusulas económicas son casi idénticas a las impuestas a Rumania: reparación de los daños, devolución del botín, entrega de barcos, indemnización de 300 millones de dólares, a pagar en materias primas; etc., etc. Mayor gravedad encierra la cláusula 19 al fijar de un modo impreciso que "Finlandia pondrá a disposición del Alto Mando ruso materias y productos conforme vayan siendo requeridos por los aliados para fines relacionados con la guerra". Pero ¿tales entregas serán a cuenta de la indemnización de los 300 millones de dólares? En caso contrario la esclavitud económica de Finlandia sería absoluta y su porvenir se presentaría sobrecargado de sombríos augurios.

■ ■

Camino de Noruega

LA ocupación militar del país no alcanza los límites del caso rumano y sólo se exige la entrega de aeródromos. Tampoco se fija una contribución en sangre, como se exigió a Rumania con el contingente de 12 divisiones. En resumen: podríamos decir que no es, de momento, tan duro como el rumano, pero que deja abiertas todas las posibilidades para ir creando nuevas condiciones a tenor de las circunstancias. En cuanto a la tendencia rusa de buscar salida al mar libre debemos señalar la reivindicación de toda la costa norte de Finlandia, logrando así una frontera común con Noruega, que bien puede ser un paso más hacia el Atlántico. Y, por último, tomemos nota que la representación militar y política de los aliados la lleva unilateralmente Rusia. Como en el caso de Rumania. Y como en el de Bulgaria. Y cómo en el de Polonia. ¿También con Noruega? De los países bálticos casi no es necesario decirlo.

R.

Conquistan los aliados la ciudad italiana de Rimini

UNA CABEZA DE PUENTE SOBRE EL RIO MARECCHIA

Abandonan los alemanes la cordillera San Fortunato-Ceriano

CUARTEL GENERAL ALIADO EN EL MEDITERRANEO, 22.—El comunicado oficial del día de hoy dice:

"Ejército.—Los ejércitos aliados en Italia han obtenido nuevos éxitos. Después de luchar duramente durante más de un mes, las tropas del octavo ejército han expulsado al enemigo de la cordillera San Fortunato-Ceriano, estableciendo una cabeza de puente sobre el río Marecchia. Rímini ha sido conquistada. Este hecho de armas reviste importancia capital, pues Rímini está situada en la entrada del valle del Po. El quinto ejército no da respiro al enemigo y ha conquistado el importante nudo de carreteras de Firenzuola, así como las lomas situadas al norte y noreste del sector central de los Apeninos.

Marina.—El 19 de septiembre un destructor norteamericano bombardeó morteros y concentraciones de tropas enemigos en la frontera francoitaliana. Ayer no fué bombardeada la región de Rímini por causa del mal tiempo. El día 20 los buques británicos "Kimberley" y "Lookout" libraron un duelo artillero de gran intensidad con las baterías costeras y de campaña enemigas al norte de Rímini. Los navíos ingleses, que dispararon más de mil salvas, redujeron al silencio buen número de cañones alemanes.

Aire.—Fuerzas medias de bombarderos pesados repitieron ayer sus ataques contra las comunicaciones del enemigo en Hungría y Yugoslavia, bombardeando gran número de empalmes ferroviarios y puentes. Cazabombarderos efectuaron una incursión contra empalmes ferroviarios en Yugoslavia. La aviación táctica no pudo operar por causa del mal tiempo.

Aparatos de la aviación balcánica efectuaron incursiones sobre Grecia y Albania, donde atacaron objetivos ferroviarios, pero el mal tiempo limitó su actividad. Durante la noche pasada nuestros bombarderos atacaron las instalaciones portuarias de Salónica.

Durante el curso de estas operaciones fué destruído un avión enemigo; diez de los nuestros no han regresado. Las fuerzas aéreas mediterráneas efectuaron ayer 850 vuelos." (Efe.)

* * *

BERLIN, 22. — El comunicado alemán de hoy dice:

"Al norte de Florencia fracasaron, después de encarnizados combates, numerosos ataques enemigos realizados con numerosos efectivos. Una brecha local fué cerrada. En el litoral del Adriático el adversario cesó sus ataques de ruptura a causa de las elevados pérdidas sufridas en los duros combates de estos días pasados. En diversos sectores de este frente fueron rechazados algunos ataques. 7n total fueron destruídos el 20 de septiembre 106 carros de combate enemigos."

DOS ORGANISMOS INTERNACIONALES FUNCIONARAN EN HISPANOAMERICA

No tendrán sede fija el Consejo de Naciones y la Organización de Seguridad

LONDRES, 22.—El Presidente Roosevelt es contrario a la idea de que las organizaciones internacionales que creen los aliados después de la guerra tengan su sede en países neutrales, dice el corresponsal especial de la Agencia Reuter en Montreal. Añade que Roosevelt considera que tal posibilidad "es incompatible con el espíritu de la lucha que sostienen las Naciones Unidas".

Dice también que los representantes aliados tienen ya un plan para distribución de los citados organismos internacionales entre los territorios de las propias Naciones Unidas. Así, por ejemplo, parece que la sede del Instituto Internacional de Moneda y del Banco Mundial se fijará en los Estados Unidos; la de la Organización Internacional de la Aviación Civil, bien en Inglaterra o en Bélgica; la de la Organización Internacional del Trabajo y probablemente la de Higiene, en Francia, y la del Comercio Internacional, en Inglaterra. Además, habrá, por lo menos, dos organismos con sede en Hispanoamérica.

El Consejo de Naciones y la Organización de Seguridad internacional no tendrán sede fija y se reunirán cada vez en un país distinto.

Entretanto, se estudia ya el punto donde se celebrará la próxima reunión del Consejo de la U. N. R. R. A. La capital que cuenta con mayores posibilidades es París. (Efe.)

LA HEMEROTECA MUNICIPAL

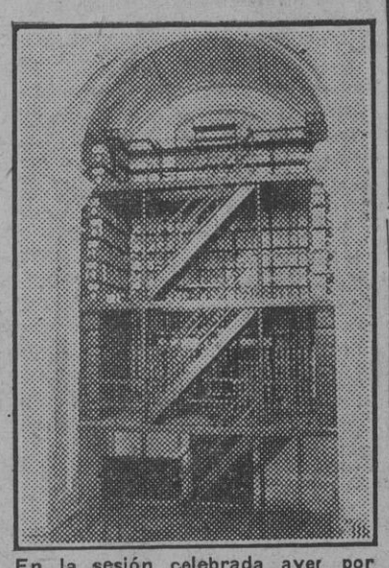

En la sesión celebrada ayer por la Comisión Municipal Permanente se acordó que las Comisiones de Cultura y Fomento estudien un proyecto de construcción de nuevo edificio para la instalación de los servicios municipales de biblioteca, hemeroteca y archivos. He aquí el aspecto actual de una de las estanterías de la biblioteca. (Foto Rico.)

Telegrama del ministro de Justicia al alcalde de Albacete

Le ha dirigido también un mensaje el subsecretario del Departamento

ALBACETE, 22.—El ministro de Justicia ha telegrafiado al alcalde de Albacete, en los siguientes términos:

"Reintegrado Madrid después feliz viaje regreso, deseo transmitirle grato recuerdo emocionado perdura en mi ánimo ante cordial manifestación simpatía demostrada por ilustre pueblo albacetense y afectuosos testimonios de consideración tan amablemente prodigados por usted en representación Ayuntamiento su digna presidencia, que estimo todo su valor. Al expresarle mi sincera gratitud quiero también reiterarle mi íntima satisfacción permanencia esa acogedora ciudad, a la que brindo mi homenaje admiración y simpatía. Reciba cariñoso saludo, extensivo señores concejales, y un abrazo cordial mío de aprecio personal y de buen amigo para usted.—Aunós."

El subsecretario del Departamento telegrafió también al alcalde así:

"Ruégole transmita esa Corporación testimonio de mi gratiud por las atenciones que el pueblo de Albacete ha dedicado al señor ministro y los que componíamos su séquito.—Esteban Gómez Gil." (Cifra.)

Bala incendiaria atraviesablindajes

La han inventado los ingenieros norteamericanos

WASHINGTON, 22. — Una nueva bala incendiaria atraviesablindajes inventada por el Cuerpo de Ingenieros norteamericano es utilizada por los aviadores estadounidenses en todos los frentes de batalla, según anuncia el Departamento de Guerra. Ha comenzado — añade — la producción en masa de la nueva bala, para su envío a las fuerzas aéreas que operan en Europa y en el Pacífico suroeste. (Efe.)

Son amistosas las relaciones entre Japón y Portugal

Tokio estima imposible su ruptura

TOKIO, 22.—El portavoz oficial del Gobierno japonés ha afirmado que las relaciones entre el Japón y Portugal son amistosas y neutrales y no podrán ser perturbadas en ningún momento. Esta declaración fué hecha como comentario a una información extranjera sobre supuesta tirantez en las relaciones nipoportuguesas. En dicha información se afirmaba que Portugal tenía el propósito de romper sus relaciones con el Japón y enviar 10.000 soldados portugueses, que actualmente se encuentran en Australia, para liberar la isla de Timor.

El portavoz japonés dijo: "Hace tiempo que el Gobierno portugués se dirigió a Tokio para nombrar un representante oficial que examinase sobre el terreno la situación de Timor. El Gobierno japonés accedió inmediatamente a esta demanda y dió facilidades al representante portugués, Silva da Costa, para trasladarse desde Macao a Timor, ya que las relaciones entre Portugal y Japón son amistosas. (Efe.)

El nuevo Gobierno de Salazar combatirá la influencia comunista

BERLIN, 22—La reciente reorganización del Gobierno portugués se ha traducido en una ampliación de las intenciones y los fines de la política del doctor Salazar, según se declara en los círculos diplomáticos alemanes, recogiendo informaciones procedentes de Lisboa. "A juzgar por la composición del nuevo Gobierno—se añade—, Salazar parece resuelto a defender la estructura constitucional del nuevo Estado portugués, que es obra suya, manteniendo en sus manos los resortes del Poder. Las maquinaciones perjudiciales a los intereses de la revolución portuguesa serán combatidas enérgicamente por Salazar con la eficaz cooperación de la Policía y el Ejército. El nuevo ministro del Interior, teniente coronel Moniz, se ha entregado ya a etsa labor.

El nuevo Gobierno portugués se propone combatir también la influencia de los comunistas y eliminar sentimientos hostiles al Estado. Salazar parece abrigar la esperanza de que la reforma del Gobierno ha dado origen a un Gabinete de transición y que podrá volver a los métodos de gobierno anteriores. Los comunistas hacen todo lo posible por derribar al régimen creado por la revolución nacional. Sin embargo, el momento no parece ser favorable para estos designios, ya que cualquier intento de subversión sería aplastado por las fuerzas armadas del país. Tampoco pueden contar los comunistas con la ayuda de los ingleses, ya que éstos prefieren que Portugal viva en condiciones de orden interior." (Efe.)

Funcionará en Inglaterra la mayor fábrica de penicilina del mundo

Su producción, equiparada a la de la aspirina

LONDRES, 22.—La mayor fábrica de penicilina del mundo va a ser construída en el noroeste de Inglaterra, según dice el "News Chronicle". La fábrica empezará a funcionar antes de fin de año, y producirá penicilina en iguales cantidades de las que actualmente existen en el mundo de aspirina. (Efe.)

Se cree que el Premio Nobel de Medicina será para el inventor de la penicilina

ESTOCOLMO, 22.—Los círculos científicos suecos pronostican que el Premio Nobel de Medicina para este año será concedido al profesor Alejandro Fleming, descubridor de la penicilina, según dice el periódico "Aftonbladet". (Efe.)

Bombardeo de ciudades alemanas y húngaras

Se han construído la fortaleza volante número cinco mil y el "Tunderbolt" diez mil

BERLIN, 22.—El comunicado alemán de hoy dice:

"Bombarderos norteamericanos atacaron ayer varias ciudades de Hungría. Ataques terroristas contra ciudades de Alemania Occidental han causado daños, sobre todo en Marnheim, Ludwigshafen, Coblenza y Maguncia." (Efe.)

* * *

LONDRES, 22.—Se encuentra ya en servicio sobre los campos de batalla europeos la fortaleza volante número 5.000 salida de los talleres de montaje de la Compañía Boeing, en Seattle, dice un corresponsal de la Prensa combinada americana.

* * *

NUEVA YORK, 22.—El subsecretario de Guerra, Roberto Patterson, ha presidido los actos celebrados con motivo de haberse construído el avión de caza tipo Thunderbolt número 10.000, según se anuncia oficiosamente. Asistieron miles de obreros y altas personalidades del Gobierno. (Efe.)

Wallace recomienda la elección de Roosevelt

NUEVA YORK, 22.—El vicepresidente Wallace, recientemente derrotado en las elecciones del partido demócrata para candidato a la vicepresidencia de los Estados Unidos, ha recomendado la reelección del Presidente Roosevelt en un discurso pronunciado ante mil personas reunidas en Madison Square Garden. Entre otras cosas Wallace afirmó que Roosevelt es el único hombre capacitado para encauzar las energías de Norteamérica en los caminos de la paz, por su experiencia y acendrado espíritu de liberalismo. El vicepresidente no hizo casi alusión al gobernador Tomás Dewey, candidato republicano. (Efe.)

La suscripción para las víctimas de la galerna en Asturias

Alcanza ya más de 50.000 pesetas

GIJON, 22.—Con motivo de la catástrofe que ha constituído para la clase marinera asturiana la última galerna desarrollada sobre el Cantábrico, se ha producido un movimiento generoso de solidaridad entre todas las clases pescadoras y marineras de este litoral. La suscripción abierta por la Comandancia Militar de Marina de Asturias para acudir en auxilio de las familias de las víctimas se ve aumentada cada día con nuevas aportaciones, de importancia algunas, pero la mayor parte de ellas de gentes modestas. Se registran notas simpáticas como la de la entrega por niños, y así se hace constar en la lista de suscripción, de sus pequeños ahorros. Ayer, dos armadores modestos de Gijón han tenido el gesto de regalar una embarcación a motor a los marineros de la lancha "Encarnación", que fueron sorprendidos por la galerna cuando se dirigían al puerto de Lastres y salvados por el vapor "Sama", que les condujo a Santander, pero que nada pudo hacer para salvar la lancha, que se destrozó. La suscripción para las familias de las víctimas asciende ya a más de 50.000 pesetas. (Cifra.)

CONGRESO EUCARISTICO EN ESTELLA

Más de seis mil niños tomaron la Comunión

ESTELLA, 22. — Llegaron a esta población los niños de la Merindad Estellesa para asistir a los actos del Congreso Eucarístico especialmente dedicado a ellos.

En la plaza de los Fueros se reunieron para oír la misa oficiada por el obispo de Pamplona, doctor Olaechea, repartiéndose después la sagrada comunión a unos 6.000 niños congresistas.

Posteriormente los niños se dirigieron con los sacerdotes y maestros a la Real Basílica de Nuestra Señora del Puy, donde se cantó una Salve, y acto seguido fueron consagrados a la Santísima Virgen.

Hubo también conferencias para los sacerdotes congresistas sobre temas de la Eucaristía.

Después se celebró una solemne procesión de homenaje de los niños a Jesús Sacramentado. (Menchata.)

APRENDA USTED A VER Y VERA MEJOR

Por M. CARDENAL IRACHETA

"Evite en lo posible enfadarse y enfadar a los demás."—A. HUXLEY.

CUANDO en el primer tercio del siglo pasado escribía Mesonero Romanos sus "Escenas Matritenses", entre los tipos descritos por el famoso costumbrista figuró "el joven con lentes". Hoy el tipo no tendría singularidad suficiente para llamar la atención, pues no sólo muchedumbre de jóvenes corrigen su vista con espejuelos, sino que hasta los niños de las escuelas los usan. Las gafas son un remedio universal de los defectos de visión. Sin embargo, hay por el mundo gentes que creen que, siendo la visión un acto psicofísico, no parece descabellado curar sus deficiencias con procedimientos también psicofísicos. Al fin y al cabo, las gafas no son sino un paliativo. Como los que así opinan son gentes estimables—y entre ellas está el gran novelista inglés Aldous Huxley, en su reciente libro "El arte de ver", escrito por agradecimiento a su curación—, creo hacer un servicio al público, si amablemente lee estas líneas, exponiéndole con la brevedad posible algunas razones que apoyan la creencia en una cura de la vista que no se funde exclusivamente en el citado paliativo de las gafas.

Ver es un acto natural. Pero es un acto complejo. Implica la coordinación de actos corpóreos y de actos psíquicos (anímicos). Es, pues, de presumir que muchos defectos de la visión tengan su causa en uno u otro terreno, en ambos a la vez o en una mala adaptación de los unos con los otros. Ahora bien: todo acto natural, por natural que sea, requiere un aprendizaje o adiestramiento. Esta idea tan sencilla y tan obvia llevó a un tal doctor Bates hace no muchos años a propugnar como medida curativa una reeducación, de la parte anímica y de la parte corporal, del ver. Pero esta reeducación supone el conocimiento de lo que llamaríamos el funcionamiento normal de la vista. Vemos mal, nos dice el doctor americano, porque no sabemos usar de nuestros órganos de visión. Principalmente, porque cansamos nuestros ojos inútil y dañosamente. El primer consejo curativo es que no nos esforcemos, que sepamos descansar o que sepamos reducir el esfuerzo de visión al mínimo, que es lo que ocurre cuando realizamos una acción habitualmente. Coser y cantar no cansa. ¿Por qué? Porque cosemos—digo, cosen "ellas"—sin esfuerzo. De aquí una serie curiosa de técnicas para aprender a descansar. Por ejemplo: la que los ingleses llaman "palming", que es taparse los ojos con las palmas de las manos durante un tiempo discrecional, procurando mantener en la memoria una imaginación luminosa. (Entre paréntesis: ¡guerra a las gafas negras!) Claro que aquí ya se da uno cuenta de cómo lo anímico se entremezcla con lo corporal. Y no podía menos de ser así, dada la naturaleza compuesta, de lo anímico y lo corporal, del acto de ver. Al "palming" une aun el doctor Bates el pestañeo, el parpadeo y ciertos movimientos rítmicos de la respiración. No puedo pormenorizar todo esto y así lo dejo solamente aludido.

Vengamos a lo anímico. Ver es atender. Ver bien dependerá, por tanto, de saber atender. Si nos fijamos obstinadamente en un objeto lo vemos mal porque se produce una obcecación mental. Técnica al canto: hay que ver moviéndonos y practicar, como técnica reeducadora, la "oscilación" ante un objeto para reconstruir el hábito de ver bien, sin obcecación cegadora. Balancéese usted ante un objeto durante algún tiempo, repita este acto y notará que ve mejor. O practique usted la técnica de "la ojeada". Eche usted ojeadas a algo y se encontrará con que cada vez lo ve mejor. Pero hasta aquí hemos olvidado lo principal en este terreno: la vida emotiva o pasional. La cólera ciega, todo el mundo lo sabe. La tristeza nos hace ver todo negro; ¿quién no lo ha experimentado? Quiérese decir que para ver bien hay que tener el ánimo sereno. Ven mejor los apacibles que los violentos. Y tal vez empezamos a enfermar de la vista a causa de una emoción fuerte perturbadora de la conciencia. Las curas de la nueva escuela oftálmica llevan como de la mano a la moral. Ya nuestro fray Luis de Granada nos había dicho que "para la reformación del cuerpo sirve primeramente la compostura y disciplina del hombre". En resumen: toda esta teoría se apoya en dos principios: 1), curar es restaurar, no corregir, la naturaleza; 2), el enfermo tiene un doble aspecto: el físico y el anímico. Quizá los médicos tengan que objetar al doctor Bates y a sus discípulos; pero como la ciencia también tiene sus rutinas parece prudente alguna vez pararse a considerarlas. Y si la rutina es cómoda no hay que olvidar que el hombre es el único ser que puede evadirse de la necesidad a la libertad. Es la chispa que tiene del fuego divino.

De Gaulle ordena la depuración de la Marina francesa

No podrán formar parte de la Asamblea los parlamentarios que votaron a Pétain

NUEVA YORK, 22.—El general De Gaulle ha ordenado la depuración entre los altos jefes de la Marina francesa. Siete almirantes han sido destituídos, y cinco, pasados a la reserva. Se ha dispuesto también la apertura de un proceso contra el almirante Jean Marie Abrial, contraalmirante Jean Esteva, ex jefe de las bases de Argelia; Georges Robert, ex gobernador de la Martinica, y almirante Paul Auphan. (Efe.)

* * *

PARIS, 22.—La Secretaría de la Asamblea Consultiva ha precisado las condiciones exigidas a los senadores y diputados para que puedan formar parte de dicho organismo. No deberán haber votado en favor de Pétain el 10 de julio de 1940. Los parlamentarios serán aceptados para los puestos de consejero nacional o departamental. Aquellos que de alguna forma hayan ayudado a los alemanes no podrán formar parte de la Asamblea.

Por decisión del Consejo Nacional de la Resistencia, los parlamentarios podrán ser eximidos de ciertas sanciones si participaron en la resistencia. Además de los parlamentarios, la Asamblea integra al grupo de consejeros generales y el grupo de la resistencia. Este último, con 49 miembros, constituía la mayoría en Argel.

Se cree que cuando la Asamblea se reúna en octubre la representación de la resistencia aparecerá duplicada por lo menos. Los Movimientos designarán a sus nuevos delegados y confirmarán o retirarán sus mandatos a los hombres que los representaban en Argel. (Efe.)

Aristócratas encarcelados

NUEVA YORK, 22.—La marquesa de Polignac ha sido encarcelada por las autoridades francesas, acusada de colaboracionista, según noticias recibidas de París. También fué arrestada, por el mismo cargo, la duquesa de Brissac. Ambas han sido conducidas a la penitenciaría de Drancy. La marquesa de Polignac es norteamericana de nacimiento. (Efe.)

Estado de guerra en las islas Filipinas

MANILA HA SIDO BOMBARDEADA

TOKIO, 22.—Ha sido declarado el estado de guerra en las islas Filipinas como medida de precaución ante el peligro de invasión, según se anuncia oficialmente. (Efe.)

Desde portaaviones

WASHINGTON, 22.—Aviones despegados de portaaviones han atacado la base naval de Manila, donde hundieron 11 buques de guerra japoneses seguros y 26 probables, además de destruir 205 aparatos nipones en tierra, según se anuncia oficialmente. (Efe.)

Un dique flotante alcanzado

PEARL HARBOUR, 22.—En el primer gran ataque de la tercera flota aérea norteamericana contra la bahía de Manila y su región ha sido alcanzado un dique flotante, cuya destrucción es casi segura, según dice un corresponsal de la Prensa combinada americana.

En los combates aéreos que siguieron fueron derribados 110 cazas nipones. Otros 95 fueron destruídos en los aeródromos de Clark y Nicolás. La concentración naval japonesa fué sorprendida en la base de Cavite, en la bahía de Manila. (Efe.)

Ciento ochenta víctimas en Manila

TOKIO, 22. (S. E. T.)—El bombardeo aliado contra Manila ha causado un centenar de muertos y más de 80 heridos.

Después de treinta y tres meses de tranquilidad este es el primer ataque aéreo que se realiza contra la capital de Filipinas. Estos ataques aéreos serán contestados en breve plazo. (Efe.)

"A pesar de los reveses pasados, la fuerza de resistencia alemana no ha sido quebrantada"

Artículo de Goebbels en "Das Reich"

BERLIN, 22.—El doctor Goebbels, en su artículo publicado en "Das Reich" afirma: "Los anglonorteamericanos pueden obtener en el Oeste éxitos militares porque en el Este tenemos una gran parte de nuestras fuerzas armadas."

Después de poner de relieve la amenaza rusa que pesa sobre Europa prosigue:

"Los pueblos que en los presentes momentos mantengan sus fuerzas y permanezcan vigilantes al desarrollo de los acontecimientos pueden estar seguros de que la victoria será suya; pero quienes pierdan sus fuerzas y abandonen su verdadero puesto pueden considerarse ya como vencidos. Nuestros enemigos se hacen ilusiones erróneas al creer que Alemania perderá su fuerza e izará bandera blanca. El pueblo alemán nunca ha pensado tal cosa. A medida que la guerra se prolonga vemos más claramente que en ella se decide nuestro porvenir. Nuestros enemigos comprenden las dificultades que tendrán que vencer al llegar a las fronteras del Reich.

Ha pasado ya el verano de 1944 y los aliados no han logrado derrotar a Alemania, como esperaban. 9 pesar de los reveses que hemos sufrido en estos meses pasados ha quedado demostrado que la fuerza de resistencia alemana no ha sido quebrantada. Nos mantenemos virilmente, y lejos de disminuir nuestra fuerza aumentará, contrariabente a los deseos de los que nos combaten. Al decir que nuestra fuerza aumentará pensamos tanto en el aspecto militar como en el económico.

No cometeremos el error de 1918, que tan caro pagamos. Sólo las armas decidirán la actual contienda. Nuestros adversarios no podrán engañarnos esta vez, ni nos arrebatarán las armas de la mano. Nunca renunciaremos a nuestro derecho a vivir y a guiar nuestra vida según la voluntad del pueblo alemán, con libertad y dignidad. Alemania marcha por buen camino; el porvenir lo demostrará." (Efe.)

Hacia la reapertura de la ruta de Birmania

Las fuerzas niponas son perseguidas 210 kilómetros más allá de Imphal

WASHINGTON, 22.—"Los japoneses han reconocido finalmente que su campaña en la India ha terminado", ha declarado el secretario de la Guerra, Henry L. Stimson, según anuncia un corresponsal de la Prensa americana. Stimson ha dicho —añade—que las fuerzas niponas son perseguidas ahora a 210 kilómetros más allá de Imphal y que el contacto establecido en el noroeste birmano por las fuerzas chinas que avanzan por el Sur y el Este "promete acontecimientos futuros que terminarán en la reapertura de la ruta de Birmania." (Efe.)

Ayuda de la U. N. R. R. A. a determinados súbditos alemanes

Los que abandonaron sus hogares por motivos de raza, religión o apoyo a las Naciones Unidas

MONTREAL, 22. — La Delegación norteamericana en la Conferencia de la U. N. R. R. A. ha propuesto que dicha organización extienda su ayuda a los súbditos alemanes que hayan tenido que abandonar sus hogares por motivos de raza, religión o ayuda a las Naciones Unidas. El presidente de la Delegación, Dean Acheson, ha declarado a los periodistas que la propuesta norteamericana ha sido sometida en forma de anexo a la que hicieron los británicos sobre aplicación de la ayuda de la U. N. R. R. A. a súbditos aliados residentes en territorios del Eje. Refiriéndose a la cuestión planteada por los judíos sobre el establecimiento de una colonia israelita en Palestina, dijo que ese asunto no iba a ser discutido en la actual Conferencia de Montreal y que además las propuestas hechas por la Delegación judía sobrepasaban a lo que Estados Unidos pensaba proponer. (Efe.)

El defensor de Brest, prisionero

Ha sido conducido a Inglaterra

LONDRES, 22.—El general Bernardo Ramcke, comandante de la guarnición alemana de Brest, fué conducido a Inglaterra ayer, en avión, en calidad de prisionero de guerra, según dice el periódico "Daily Mail".

El general iba acompañado por algunos oficiales de su Estado Mayor y llevaba su perro. "Ramcke fué capturado por soldados norteamericanos en la península de Crozon", añade el "Daily Mail".

Los periodistas aliados cerca del Cuartel General del Cuerpo expedicionario no sabían anoche todavía nada acerca de la suerte que había corrido el general Ramcke. Algunos de ellos incluso creían que había muerto a consecuencia de heridas sufridas durante uno de los numerosos bombardeos artilleros de la fortaleza de Brest. (Efe.)

ULTIMAS NOTICIAS

Stolberg, virtualmente en poder de los aliados

Una cabeza de puente a través del Mosela

LONDRES, 22.—Una emisora norteamericana que funciona en el territorio alemán conquistado por los aliados declara: "La ciudad de Stolberg (al este de Aquisgrán) se encuentra virtualmente en nuestras manos. El alcalde de la ciudad se presentó en las líneas aliadas y volvió después a la ciudad con nuestras tropas." (Efe.)

* * *

FRENTE DEL NOROESTE DE EUROPA, 22.—Los aliados han establecido una cabeza de puente de importancia a través del Mosela, quince kilómetros al sureste de Epinal. (Efe.)

Continúa la resistencia en Boulogne

BERLIN, 22.—En la región fortificada de Boulogne continúa la resistencia de todos los centros de resistencia y puntos de apoyo costeros alemanes, según la Oficina de Información Internacional. Después de violentos combates, fué evacuado el barrio de Outreau, al sur de la ciudad. En los demás sectores los asaltantes han sido derrotados o rechazados por el fuego cruzado alemán. (Efe.)

Comunicado polaco

LONDRES, 22. — El comunicado del general Bor, comandante jefe del ejército metropolitano polaco dice que "en el centro de Varsovia, los polacos han avanzado en algunos sectores hacia el Vistula, aprovechando el efecto conseguido por la preparación artillera rusa en esta región. En los suburbios de Mokotow y Zolibroz la situación no ha variado. Nuestras unidades han establecido contacto con las unidades avanzadas rusas en la orilla occidental del Vístula. El fuego artillero alemán fué especialmente fuerte en la región del antiguo "ghetto". Hemos recibido de nuevo armas y municiones arrojadas por aviones rusos. La situación alimenticia de Varsovia continúa siendo grave". (Efe.)

M.C.D. 2022