PUEBLO

Diario nacional del trabajo

Año V.—Núm. 1.082 ◆◆ Madrid, lunes 3 de enero de 1944 (III) Redacción y Administración, Narváez, 72. Teléfono 62600 ◆◆ Precio, 25 céntimos

España representa sobre todo la postura espiritual de un pueblo ante los problemas de la vida y de la Historia

(Del discurso del CAUDILLO en la Ciudad Universitaria.)

TOMA DE POSESIÓN DEL NUEVO DIRECTOR GENERAL DE CORREOS Y TELECOMUNICACION

PRESIDIO EL MINISTRO DE LA GOBERNACION, CAMARADA BLAS PEREZ

A las doce de la mañana del sábado se verificó en el Palacio de Comunicaciones con extraordinaria solemnidad el acto de la toma de posesión del nuevo director general de Correos y Telecomunicación, don Rodríguez de Miguel. Han presidido el acto el ministro de la Gobernación, el subsecretario de dicho Departamento, el ministro de Trabajo, los directores generales de Seguridad, Regiones Devastadas, Sanidad, Arquitectura, Prisiones y Beneficencia y el secretario general de Correos y Telecomunicación. El salón estaba repleto de funcionarios de distintas categorías de los Cuerpos de Correos y Telecomunicación.

Palabras del ministro

El ministro de la Gobernación pronunció un discurso, en el que dijo: "Al presentaros al nuevo director general de Correos y Telecomunicación voy a cumplir una triple obligación, un triple deber: dar gracias más expresivas y públicamente al director saliente, señor Lazapo, de probada lealtad, de capacidad de trabajo grande y de sombría de bien, que deja en mí un grato recuerdo. En segundo lugar voy a presentaros al nuevo director general, que no fué propuesto a la firma de Su Excelencia el Jefe del Estado como una cosa rápida, sino como un nombramiento meditado, porque el ministro de la Gobernación había de procurar un especial representante en esta Dirección de Correos y Telégrafos. Reúne el señor Rodríguez de Miguel condiciones excepcionales. Cuando inmerecidamente presidía yo el Cuerpo de Fiscales supe de la valía del señor De Miguel, y de sus cualidades magníficas me enteré siendo gobernador civil de Baleares él y no habiendo yo tomado posesión todavía de la cartera de Gobiernación. Más tarde confirmé todos estos informes al tenerle en el Gobierno Civil de Guipúzcoa. Os traigo, pues, al señor Rodríguez de Miguel como a un hombre joven, de altas calidades y condiciones excepcionales para hacer justicia, que es lo que quiero que reine en esta Casa. Y ahora os saludo a todos y subrayo mi gran preocupación por vuestros problemas, problemas que tienen contingencias extraordinarias y que han de estudiarse especialmente para afianzarlos más en la verdad. Conozco vuestros problemas, y en mi despacho están proyectos a punto de terminarse, que habrán de resolverse rápidamente. Desde el punto de vista futuro, el Gobierno y el Caudillo, dentro de los límites de nuestra economía presupuestaria, os ha dado muestras de la preocupación que le inspiráis. Y ahora os doy las gracias a todos por el servicio que prestáis, y os pido toda clase de asistencias y colaboraciones al nuevo director general. Su presencia aquí será una garantía de vuestro bienestar y vuestra pujanza. Gritad conmigo: "¡Viva Franco!", "¡Arriba España!"

Así lo hicieron los funcionarios que llenaban el salón.

Contestación del nuevo director

El nuevo director general de Correos y Telecomunicación se expresó en la forma siguiente: "Con la venia del señor ministro, empezaré por declarar que mis palabras podían ser muy escuetas, aun cuando para ello cohibiera la expresión de emociones muy sinceras. Podía limitarme—dijo—a deciros: "a sus órdenes, señor ministro" porque con ello quedo vinculado a la solemne promesa de no defraudar vuestras palabras en lo que tuvieran de afecto personal, preocupado por merecerlo, poniendo en mi gestión, si no destellos geniales, sí voluntad firme y limpia, y en lo que tienen de consigna, procurando realizarlas con lealtad y constancia."

Siguió diciendo que quedaba percatado de las justas palabras dedicadas a su antecesor, que le señalaban una línea de substancial continuidad, "como asimismo hemos podido percibir—siguió diciendo—que tanto os preocupa en la Dirección que me confiáis la dirección técnica de sus servicios como el respeto y consideración debidos a los valores humanos que en ellos juegan". Invocó como estímulo para superar dificultades el ejemplo del señor ministro, que siempre fué aliento, fortaleza y guía.

"Al margen, pues, de pueriles vanidades, pero penetrado de la responsabilidad que asumo, no tengo sino reiterarme a sus órdenes, sin más afán que el de secundarle, en el deseo de que a los miles de españoles que integran el Cuerpo de Correos y Telecomunicación continúe llegando día a día lo afectivo de los postulados de hermandad y justicia de nuestro Movimiento, como quieren el Caudillo y la Patria que hemos ensalzado cuando lo invocasteis hace unos minutos, como desea el entrañable sentir de nuestro Generalísimo y como necesita la Patria para su unidad y su grandeza."

Terminado el acto el ministro de la Gobernación, con el nuevo director general de Correos y Telecomunicación pasó al despacho oficial de éste, donde celebró con él una larga conferencia.

* * *

El camarada Luis Rodríguez de Miguel nació en Zamora y cuenta treinta y tres años de edad. En las Universidades de Madrid y Barcelona cursó los estudios de Derecho. Pertenece al Ministerio Fiscal con la categoría de ascenso. Ligado por tradición familiar a la tarea política de la estirpe Primo de Rivera, participó en las vicisitudes y desvelos de José Antonio y se incorporó al Movimiento, en el que desempeñó distintos cargos y mandos. Cuando actuaba en el cargo de auditor de Salamanca, en mayo de 1941, fué designado gobernador civil de Baleares y pasó después, en marzo de 1942, a ejercer los de gobernador civil y jefe provincial del Movimiento en Guipúzcoa.

El ministro de la Gobernación, camarada Blas Pérez, en la toma de posesión del nuevo director general de Correos y Telecomunicación. (Foto Verdugo.)

Los directores de los Colegios de religiosos testimonian nuevamente su gratitud al Caudillo

Sesión de clausura de la XII SEMANA de Educación Nacional

Con motivo de la XII Semana de Educación Nacional, los directores de los Colegios de religiosos reunidos en Madrid han dirigido el siguiente telegrama a S. E. el Jefe del Estado:

"Los directores de los Colegios de religiosos reunidos en Madrid con ocasión de la XII Semana de Educación Nacional agradecen una vez más a Su Excelencia la actual ley de Enseñanza Media y proclaman unánimemente que la experiencia les ha demostrado cómo los jóvenes se forman mucho mejor ahora que con la ley anterior al Movimiento Nacional. Proclaman también que la clave del estímulo en los alumnos es el examen de estado universitario, cuya desaparición sería una verdadera catástrofe nacional.—Presidente de la Federación de Amigos de la Enseñanza."

El ACTO FINAL

Ayer tarde se efectuó la sesión de clausura de la XII Semana de Educación Nacional, organizada por la Federación de Amigos de la Enseñanza. El Hermano Javier, de las Escuelas Cristianas, desarrolló el tema "Seria formación del profesorado para que sus enseñanzas vayan siempre informadas del espíritu religioso".

Cerró la Semana don José Pemartín con su magnífica conferencia "Vuelta a la lectura".

El presidente de la F. A. E., don Ignacio Arrillaga, en breves palabras, dió las gracias a los semanistas y conferenciantes por su labor meritoria en pro de la cultura patria.

Telegrama del primado al Caudillo

Lo felicita por comenzar el año con generoso y cristiano perdón

TOLEDO, 2.—El obispo primado, doctor Daniel, ha enviado al Caudillo el siguiente telegrama: "Su Excelencia el Jefe del Estado.—La Iglesia, que ha bendecido no sólo de Jesucristo también en España sus obispos y sacerdotes, tiene, a perdonar y quiere que cancelación acción por pasada guerra, que públicamente había pedido, felicita a Vuestra Excelencia por comenzar nuevo año generoso y cristiano porque pedimos a Dios se acrecentamiento paz y unidad de España.—ARZOBISPO DE TOLEDO." (Cifra.)

LA REGULARIZACION DEL MERCADO DEL DINERO

La lucha contra la inflación—de la misma forma que la cuestión del abastecimiento—es en el plano económico—es la gran preocupación de los Estados hoy. Las medidas que tienden a retirar de la circulación las mes cantidades posibles de dinero suceden sin solución de continuidad. Desde la obligatoriedad de ahorro hasta la suscripción forzosa, casi forzosa de empréstitos, pasando por las revisiones de los tipos tributarios, una de medidas y contramedidas va a evitar la crisis económica de la abundancia de dinero en el mercado supone.

En 1939 la lucha contra la inflación se presentaba extra Patria como necesaria. Es menester restituir al mercado dinerario una fluidez perdida en orden a circunstancias por que España había de atravesar. Los comentarios de la ley de Reforma Tributaria giraban en sus críticas a la argumento de que ésta venía a un sólido instrumento para la circulación abundancia de dinero. Cuando el régimen beneficios extraordinarios abolió de nuevo, tras un año de descanso, volvió a invocarse razón central de su vigencia la necesidad de luchar contra la inflación. Desde el Ministerio de Hacienda y desde todos los sectores se combatió contra el fenómeno. Días atrás el ministro de Hacienda, señor Carceller, justificó las Cortes la política intervencionista en materia de comercio exterior necesaria para el intervencionismo.

El resultado de una serie de medidas conjugadas que fenómeno tan temido apareciese. Las irregularidades que obligaron a practicar y a adoptar remedios de urgencia están correcciones.

En 1939 en 1940 y 1941, el panorama podía presentarse, en generales, así:

a) Abundancia en todos los sectores económicos.

b) Tendencia en el interés del dinero.

c) Orden los precios hasta el sig.

d) Marcado clima alcista de la Bolsa con la consiguiente baja en la rentabilidad de los títulos, sobre todo en el grupo de renta variable.

La visión que tan brevemente hemos apuntado comienza a fallar en los últimos meses de 1942 y encuentra su quiebra a todo lo largo de 1943. Frente a las características que antes hemos reseñado pueden hoy presentarse los siguientes:

a) Disminución de la abundancia dinerario y como consecuencia aumento de la capacidad de compra.

b) Lento y continuado aumento del tipo de interés unido a una mayor demanda de créditos bancarios, que se produce precisamente cuando tanto los institutos de crédito como los particulares mantienen un más riguroso criterio en la concesión de los préstamos solicitados.

c) Rotura de la línea de auge en los precios—véanse los índices de la Dirección General de Estadística publicados mensualmente—, los cuales no solamente repiten posiciones, sino que pierden enteros.

d) Tendencia a la baja de la Bolsa. Durante todo el año los que hayan seguido día a día nuestros comentarios bursátiles habrán podido apreciar la calidad de esta afirmación.

La confianza en nuestra moneda es un hecho. El incremento de su poder adquisitivo es una realidad que los que algo tienen que ver con los mercados exteriores comprueban día a día. Tal vez este prestigio en auge de la peseta sea más conocido en el exterior que en el interior. De todas formas, no hay en nuestras apreciaciones nada de euforia. Hasta los mismos balances trimestrales del Banco de España acusan aumento del encaje oro y disminución de la circulación fiduciaria, cuya cifra es tanto más digna de consideración cuanto que se compara con notable ventaja con las que proporcionan los Bancos emisores de las naciones beligerantes y hasta neutrales.

Hoy los intereses del comercio y de la industria están perfectamente servidos por un mercado dinerario "ad hoc" muy diferente del que España heredara en 1939.

EL MINISTRO DE HACIENDA, EN SEVILLA

Fué visitado por numerosas personalidades

SEVILLA, 3.—El ministro de Hacienda ha pasado el fin de año en esta ciudad. A pesar de haber realizado el viaje de incógnito, fué visitado por numerosas personalidades sevillanas. El presidente de la Diputación conferenció con el señor Benjumea acerca de la Granja-Escuela Agrícola, que es iniciativa del ministro. Esta Granja está ya terminada. (Cifra.)

El nuevo director general de Correos y Telecomunicación durante su discurso en el acto de toma de posesión de su cargo. (Foto Verdugo.)

FORTIFICACION

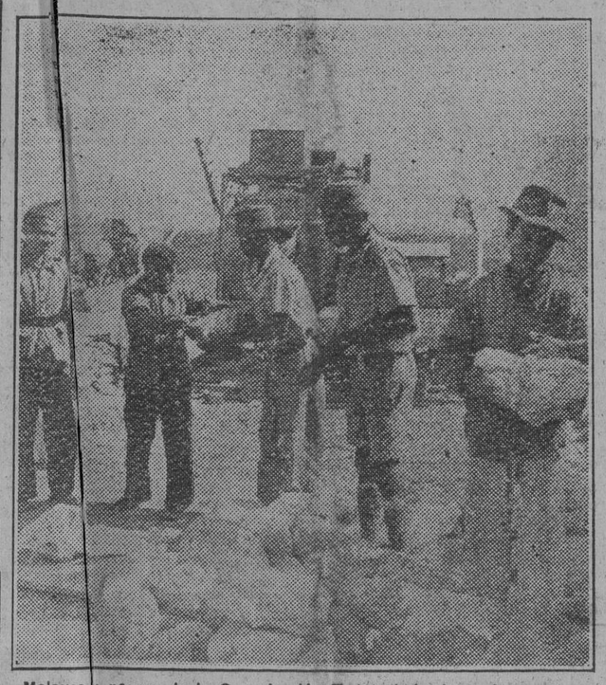

Malayos y negros de la Organización Tod trabajando en la construcción de fortificaciones en el norte de Francia. (Foto Transocean.)

SE LUCHA DURAMENTE AL NORTE DE ORTONA

Desembarco en Meleda

Las tropas alemanas han desembarcado en la isla de Meleda o Milet, situada frente a la costa dálmata, en el Adriático, cuya posición estratégica se advierte en este gráfico. Con esta conquista mejora la situación de las fuerzas del Reich, que continúan sistemáticamente su lucha contra los guerrilleros servios de Tito.

La lluvia, la nieve y el viento limitan la actividad en otros sectores de Italia

Intensa acción aérea aliada contra la Riviera

ARGEL, 3.—Comunicado del Cuartel General Aliado de Africa del Norte.

"Ejército de Tierra: Continúan con dureza los combates al norte de Ortona, en la carretera de la costa. En los demás puntos de Italia, la lluvia, la nieve y un fuerte viento han limitado la actividad a misiones de patrulla.

Actividad aérea: Las comunicaciones de la Riviera italiana han sido atacadas ayer por una poderosa formación de bombarderos medios. Los puentes de Taggia y Vintimilla, así como la estación de empalme de Arma Riva, quedaron cubiertos de bombas.

Otra formación de bombarderos atacó la estación de enlace de Termi, en la que fueron provocados incendios y explosiones.

Nuestros cazas y cazas-bombarderos efectuaron numerosos vuelos ofensivos sobre la zona de batalla, atacando transportes motorizados en carreteras y material rodante. Fueron causados grandes daños. Dos de nuestros aparatos no han regresado." (Efe.)

Los alemanes capturan dos veleros en Meleda

BERLIN, 3.—En relación con la ocupación de la isla de Meleda, en el Adriático, la Oficina Internacional de Información comunica que han sido capturados por las fuerzas alemanas dos grandes veleros y gran cantidad de armas y municiones. (Efe.)

Ataque aéreo contra la base de Augusta

BERLIN, 3. — El comunicado alemán de hoy dice:

Italia del Sur: La jornada de ayer transcurrió en calma.

En el curso de un ataque contra la base de aprovisionamiento enemiga de Augusta realizado anoche por bombarderos pesados alemanes fueron provocados incendios en un barco de transporte de tonelaje medio y en los depósitos de abastecimiento; también fueron destruídas las instalaciones del puerto." (Efe.)

EL PRIMER CONTINGENTE DE LA AVIACION BRASILEÑA

Ha salido para un teatro de guerra desconocido

RIO DE JANEIRO, 3. — Con destino a un teatro de guerra no especificado ha salido el primer contingente de aviación brasileña. (Efe.)

Otro ataque contra los barrios de Berlín

31 cuatrimotores, derribados

Vuelos de hostigamiento sobre Londres

BERLIN, 3.—El comunicado alemán de hoy dice:

"Los bombardeos de terror enemigos prosiguieron anoche. Formaciones adversarias, amparadas en la espesa nubosidad, atacaron diferentes barrios de la capital del Reich. Además, fueron arrojadas bombas aisladas sobre varias localidades del oeste de Alemania.

Nuestros cazas y la artillería de la D. C. A. destruyeron, según las informaciones recibidas hasta ahora, 31 bombarderos cuatrimotores enemigos.

Aviones alemanes despegaron a medianoche para realizar ataques de hostigamiento contra la ciudad de Londres." (Efe.)

* * *

LONDRES, 3. — Comunicado del Ministerio del Aire:

"Nuestras formaciones aéreas efectuaron anoche de nuevo un ataque de gran intensidad contra Berlín. En los vuelos de reconocimiento sobre esta ciudad después del ataque se comprobó que había dos grandes zonas de incendios.

Aparatos de Mosquito atacaron objetivos del sur de Alemania y del norte de Alemania. Todos nuestros aviones regresaron."

No han regresado 28 de nuestros aviones." (Efe.)

* * *

LONDRES, 3.—Se ha dado anoche la alarma aérea en la capital británica. Poco después de darse la alarma se oyó la señal de vuelta a la normalidad.

En el curso de esta breve alarma fueron arrojados sobre Londres cohetes luminosos y se oyó el tiro de las baterías antiaéreas. Hasta el momento se ha comprobado que sólo una bomba fué lanzada en los condados próximos a Londres. (Efe.)

Alemania, preparada contra la invasión

UN EJERCITO ESCOGIDO Y UNA CANTIDAD GIGANTESCA DE CAÑONES ESPERAN EL DESEMBARCO

Mientras tanto, los aliados concentran en Inglaterra unidades de asalto y una gran flota de transporte

BERLIN, 3.—"Con motivo de la reciente tentativa de fuerzas de choque británicas contra Sercq (Sark), una de las islas anglonormandas, se han hecho más frecuentes—dice la Oficina Internacional de Información—los comentarios en torno a la invasión de Europa por los aliados. Las noticias que a este respecto parten del campo anglonorteamericano se consideran por los centros autorizados alemanes como uno de los aspectos de la guerra de nervios y también como destinados a aquietar a los Soviets, insatisfechos con la puesta en línea en Italia de 25 a 30 divisiones anglonorteamericanas; pero no por ello dejan de preocuparse las autoridades alemanas del problema de la invasión.

Se ha registrado el aumento de las fuerzas británicas y estadounidenses en el sur de Inglaterra, la concentración de unidades de desembarco en numerosos puertos británicos, la preparación de una flota de transporte de varios centenares de miles de toneladas y, en segura relación con ello, la tentativa de debilitar la defensa alemana con ataques aéreos de gran estilo. Existe en Alemania el convencimiento de que los anglosajones intentarán pronto una gran operación de desembarco en Europa y hasta se llega a pensar que el ejército de invasión preparado en el sur de Inglaterra pudiera ponerse en movimiento antes de llegar momentos más oportunos obedeciendo a consideraciones de orden político.

En vista de todo ello, por parte alemana han sido tomadas, principalmente en el último trimestre, todas las medidas de defensa que se imponían, y el viaje de inspección del mariscal Rommel, empezado en Dinamarca y continuado en los territorios de la jurisdicción del mariscal Von Rundstedt, ha permitido sacar conclusiones de gran valor, que inmediatamente han tenido el oportuno desarrollo. Hoy día están emplazadas piezas artilleras en número gigantesco, que, a no dudarlo, soportarán los más intensos bombardeos; también se ha procedido al desplazamiento de las barreras de minas, tanto en el mar como en la costa, y están montándose o a punto de ser empleados otros medios de combate sobre los cuales no pueden darse detalles. El tiempo ganado en Italia ha favorecido sin duda alguna, aquella labor de preparación.

(Continúa en sexta página.)

NUEVO PROCEDIMIENTO DE PRODUCCION

El doctor Paúl Schwarzkopf, metalúrgico austríaco, que reside en los Estados Unidos desde antes de la guerra, examina una de las muestras de piezas para el material de guerra norteamericano, producidas en su laboratorio por medio del nuevo procedimiento rápido inventado por él: el prensado del polvo en polvo. (Foto Pando.)

Tito contra Mihailovich

Los comunistas yugoslavos infligen graves pérdidas a las tropas del Rey Pedro

BERLIN, 3. (S. E. T.)—El comunicado de guerra que ayer ha facilitado el Gobierno de los francotiradores del denominado general Tito se refiere a "duras luchas libradas contra los guerrilleros del general Mihailovich". Agrega esta parte de los comunistas yugoslavos que se infligieron graves pérdidas a los partidarios del Rey Pedro de Yugoslavia. Añade Tito que los francotiradores de Mihailovich aterrorizan a la población civil saqueando haciendas y poblaciones. (Efe.)

EL TRANSATLANTICO "LAFAYETTE"

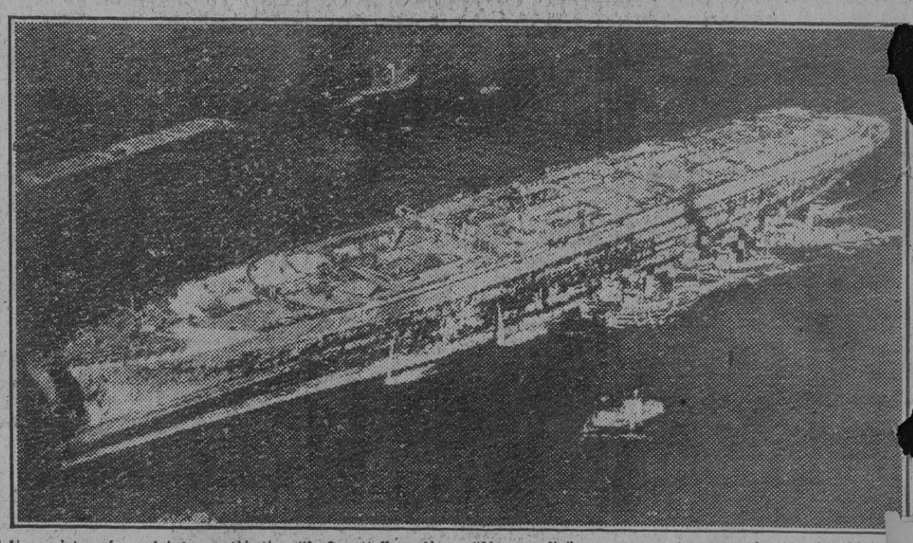

Una vista aérea del transatlántico "Lafayette"—antiguo "Normandie"—, que es el mayor buque del Mundo después del "Queen Elizabeth", y que ha sido puesto a flote en el puerto de Nueva York, después de su incendio, el 12 de febrero de 1942, para ser transformado en buque de transporte al servicio de las Naciones Unidas. (Foto A.)

ENCONADAS LUCHAS CERCA DE JITOMIR

Han fracasado varios ataques bolcheviques

Fuertes tempestades de nieve impiden operar en otros sectores del Este

GRAN CUARTEL GENERAL DEL FUHRER, 3.—El Alto Mando de las fuerzas armadas alemanas comunica:

"En la cabeza de puente de Nikopol y al suroeste de Dnipropetrovsk la actividad bélica disminuyó durante la jornada de ayer; los débiles ataques lanzados por el enemigo fracasaron.

Al sur y al sureste de Jitomir han sido rechazados en duros combates los ataques del adversario, a quien le fueron infligidas graves pérdidas en carros blindados. Al oeste de la ciudad ha fracasado un intento enemigo de cerco.

Más al noroeste, nuestras tropas están empeñadas en una enconada lucha con grupos de choque soviéticos.

Cerca de Vitebsk, los fuertes ataques de los bolcheviques han fracasado en el curso de encarnizada lucha. En uno de nuestros ataques, el enemigo fué rechazado de nuestras posiciones, donde se había logrado infiltrar pasajeramente, a pesar de la encarnizada resistencia opuesta por los grupos adversarios y luego de haber rechazado varios contraataques soviéticos.

En los restantes sectores del frente del Este, debido en parte a las fuertes tempestades de nieve, se han registrado solamente combates de importancia local." (Efe.)

UN SOLO CENTRO DE GRAVEDAD EN EL FRENTE ORIENTAL

BERLIN, 3. (S. E. T.)—Al comienzo del año existe en el frente oriental un solo centro de gravedad, o sea la batalla en la región de Jitomir. Así lo ha afirmado el representante del Alto Mando alemán esta tarde ante los periodistas nacionales y extranjeros.

Los Soviets han conseguido avanzar al noroeste de Jitomir, más no al sur y suroeste de la ciudad. Se está luchando violentamente contra poderosas fuerzas soviéticas.

En todos los demás puntos se rechazaron los ataques del enemigo.

El portavoz militar alemán ha llamado la atención de los corresponsales en orden al hecho de que este invierno no puede ser comparado con los dos anteriores. El 3 de enero se registraron nevadas y heladas benignas en casi todo el frente, mas no hubo temperaturas de 30 a 50 grados bajo cero como en los años pasados. Este es un dato que permite hacer la afirmación de que se espera con serenidad el futuro desarrollo de las operaciones en el frente ruso, máxime cuando el soldado alemán ya se ha habituado y se ha adaptado al invierno ruso.

En las luchas de Jitomir se ha observado que el avance soviético se detiene siempre que son lanzadas a la lucha reservas alemanas en aquellos lugares en que las dadas atacantes se han [illegible] do tras sus contin[illegible] tra las líneas [illegible]

Mensaje de Año Nuevo de Quisling a Hitler

Le expresa la gratitud del pueblo noruego

OSLO, 3. — Con motivo del Año Nuevo el presidente del Consejo, Quisling, ha dirigido un telegrama al Führer, en el que le expresa el agradecimiento del pueblo noruego por la labor política que en 1943 ha desarrollado Hitler en favor de Europa, y de consiguiente, de Noruega. Quisling afirma de nuevo la colaboración de Noruega en la lucha contra "el enemigo común". (Efe.)

El "Senegalais", en servicio

FILADELFIA, 3.—El destructor de escolta "Senegalais", primera contribución de los Estados Unidos a la Marina de guerra del Comité francés de Liberación Nacional, ha sido puesto en servicio. En el acto de entrega del barco el contraalmirante Drommel dijo que "el "Senegalais" es el símbolo de la resolución de Norteamérica y Francia de luchar hasta el logro de la victoria."

M.C.D. 2022

RECEPCIÓN EN EL AYUNTAMIENTO EN HONOR DE LOS PERIODISTAS

CON MOTIVO DEL AÑO NUEVO

Con motivo de Año Nuevo, el alcalde de Madrid recibió a los periodistas que diariamente hacen información en el Ayuntamiento.

Acompañaban al alcalde los tenientes de alcalde señores marqués de la Valdavia, Iradier, Alonso de Celis y varios altos cargos del Ayuntamiento.

El señor Alcocer conversó afablemente con los periodistas y les obsequió con una copa de vino español, deseándoles todo género de éxitos en el desempeño de su función.

EL ALCALDE RECIBIO AL JEFE SUPERIOR DE POLICIA

En visita de cortesía, el jefe superior de Policía, teniente coronel Sandréu, acudió esta mañana al Ayuntamiento para saludar al alcalde de la capital, señor Alcocer.

Becas de la Delegación Nacional de Prensa para el Extranjero

Se crean tres de una duración de tres meses

CONVOCATORIA

Como continuación a la labor emprendida durante el año 1943 por la Delegación Nacional de Prensa al establecer un concurso de méritos para crear becas en el Extranjero con el fin de dotar a los profesionales del periodismo de una instrucción esmerada y completa aprendida en la técnica y organización de los periódicos europeos, con esta fecha la referida Delegación Nacional convoca un nuevo concurso de méritos para proveer tres becas en el Extranjero, que serán otorgadas a un director, un redactor y un alumno de último curso de la Escuela Oficial de Periodismo de conformidad con las siguientes bases:

Primera. Las becas a que se refiere la presente convocatoria se crean para cursar estudios en el Extranjero, con excepción de la U. R. S. S., pudiendo concurrir a las mismas todos los directores y redactores de periódicos diarios de España y los alumnos de último curso de la Escuela Oficial de Periodismo.

Segunda. La duración de las becas será de tres meses, correspondiendo a los de julio, agosto y septiembre del presente año, y la dotación de cada una se fija en 15.000 pesetas, que serán libradas oportuna y convenientemente.

Tercera. El plazo de admisión de instancias comprenderá desde la fecha de publicación de esta orden de convocatoria hasta el 15 de mayo próximo, a las veinticuatro horas.

Cuarta. Las instancias deberán ser reintegradas y cursadas bajo pliego lacrado, a la Delegación Nacional de Prensa, sección de Asuntos Generales, consignando en el sobre la circunstancia de tomar parte en este concurso.

Quinta. En la instancia se hará constar la filiación completa del solicitante, historial periodístico en su caso, méritos que alega, debidamente justificados: país al que prefiere ir y clase de estudios que desea cursar.

Sexta. Clasificadas las instancias la Delegación Nacional de Prensa decidirá sobre ellas, adjudicando las becas objeto de la presente orden a los concursantes cuyos méritos les hagan acreedores a esta distinción, pudiendo en otro caso quedar desiertas.

Séptima. Durante el mes de junio del año en curso los beneficiarios de las becas que se crean se proveerán de la documentación necesaria a fin de poder comenzar el disfrute de las mismas el día 1 de julio próximo. La Delegación Nacional de Prensa facilitará su tramitación previa solicitud de los interesados.

Octava. La Delegación Nacional de Prensa cuidará de obtener por mediación de las Embajadas y Legaciones europeas acreditadas en España una información lo más completa posible de los lugares de interés periodístico y centros en que se puedan cursar esta clase de estudios en sus respectivos países.

Esta información será facilitada a los concursantes tan pronto como de ella se disponga.

Novena. Los becarios tendrán la obligación ineludible de redactar una Memoria comprensiva de las enseñanzas adquiridas, cuya entrega a la Delegación Nacional de Prensa se hará en el curso del mes de octubre de 1944.

Clausura del Consejo Sindical del S. E. U. de Madrid

El camarada Antonio Ruiz-Ocaña leyó las conclusiones

Se ha efectuado en los locales de la Jefatura del Distrito Universitario la clausura de las tareas del Consejo Sindical del S. E. U. de Madrid, el cual durante diez días ha examinado todos los problemas del Sindicato en Madrid. Han informado todas las jerarquías de los diversos departamentos y los delegados de las seis Facultades universitarias.

En la sesión de clausura el jefe del Distrito Universitario, camarada Antonio Ruizocaña, dió lectura a las conclusiones, pronunciando breves palabras.

Asistieron, juntamente con el jefe del Distrito, el secretario del mismo, camarada Carlos Montalvo, y el inspector, camarada Capdepón, juntamente con los jefes de los departamentos y delegados de las diversas Facultades.

GRAN ACONTECIMIENTO
PROXIMAMENTE
BERNARD HILDA y su orquesta, en Madrid. ¿Dónde?...

LA FIESTA DE LA ALEGRIA

La Asociación de la Prensa repartirá 4.000 lotes de juguetes entre los hijos de cuantos trabajan en los periódicos de Madrid

Ayer se inauguró en el salón de fiestas de la Asociación de la Prensa la Exposición de los juguetes que este año van a ser repartidos entre los hijos de los periodistas, empleados y obreros de los periódicos madrileños. Un numeroso público recorrió los cinco salones en donde están instalados cerca de 12.000 juguetes, constituyendo lotes parigualos a fin de que no exista la menor diferencia entre el hijo de un director de periódico y el del más modesto "cabecero" de la imprenta.

Cómo en años anteriores, está privado el acceso de los niños al salón donde se exponen los juguetes, porque la Directiva de la Asociación de la Prensa quiere mantener en los pequeños la dulce ilusión de la existencia de los Reyes Magos.

El reparto de los lotes se hará con arreglo a las siguientes instrucciones:

El próximo día 5, de diez a doce de la mañana, reparto de los lotes a los niños de los tres grupos de edades.

A las once, sesión cinematográfica especial en el cine de la Prensa, exclusivamente destinada a las niñas, advirtiéndose que sólo podrán penetrar en el cine aquellos que posean previamente las localidades, que ya se han distribuido.

De tres a seis de la tarde, reparto de juguetes a las niñas de los tres grupos de edades.

A las cuatro de la tarde del mismo día 5, en el Circo de Price, gran función dedicada exclusivamente a los niños, no pudiendo acudir mas que los que tengan previamente las localidades, que ya se han distribuido.

Se previene a los poseedores de tarjetas que a las ocho en punto de la noche del miércoles, día 5, se dará por terminado el reparto, sin derecho a reclamación de ningún género después de esa hora, porque, como en años anteriores, los juguetes que no hayan sido recogidos a las doce de la noche inmediatamente serán remitidos al Asilo de San Rafael, Hospitas del Niño Jesús y diversos roperos de suburbios que los tienen solicitados.

La Asociación de la Prensa da las gracias, lo mismo a la empresa del cine de la Prensa que a la del Circo de Price, por haberse prestado a contribuir al regocijo de los hijos de los periodistas, empleados y obreros de la Prensa madrileña; a los periódicos "Arriba" y "Marca", organizadores de festejos de pingües resultados; a la empresa cinematográfica Sevilla Films y en fin, a las entidades y personalidades que han favorecido con sus regalos, donativos en metálico o asistiendo a las fiestas organizadas para allegar fondos y dar la más dilatada amplitud y magnificencia a nuestra Fiesta de la Alegría.

La creación de la Universidad de Verano de La Rábida

Serán construídas veinte locomotoras de vapor tipo "Santa Fe"

OTRAS DISPOSICIONES DEL "BOLETIN OFICIAL DEL ESTADO"

El "Boletín Oficial del Estado" publicó, en sus números de ayer y hoy, las siguientes disposiciones:

Ejército.—Decreto por el que se da nueva denominación a las unidades de las Armas y Cuerpos que se citan. Los Cuerpos de las Armas de Infantería y Caballería recibirán las denominaciones y números cuya relación a continuación se inserta, gozando de la antigüedad, distinciones honoríficas y blasones particulares o armas heráldicas correspondientes a aquellos históricos que recogen. Los regimientos de Artillería números 34, 35 y 36 cambiarán de [illegible] por adaptación a la organización actual [illegible] los 32, 23 y 19, respectivamente, [illegible] de entre ambos números cuantas [illegible]minencias de los órdenes indicados [illegible]riormente les correspondan. Los demás Cuerpos del Arma conservarán el suyo y con él su correspondiente historial. Los restantes Cuerpos del Ejército que hayan cambiado su número de orden en sus respectivas escalas, por pase a la organización vigente, ostentarán los historiales de aquellos que les sirvan de base, conservando los suyos los que no experimenten variaciones. Se basa esta disposición en el deseo de retribuir a dichos Cuerpos sus gloriosas tradiciones de indiscutible abolengo marcial, dando al propio tiempo testimonio de gratitud y aprecio a la memoria de las antiguas unidades del Ejército, que desde tiempo inmemorial viene siendo fiel reflejo de la raza, y para mantener vivo el recuerdo de brillantes acciones de las demás Armas y Cuerpos que tan grandiosos rastros militares vivieron para la Patria y por el imperecedero de las epopeyas de nuestra Cruzada nacional.

Decreto por el que se modifica la edad de retiro en los subalternos y oficiales de la Guardia Civil: los tenientes y alféreces de la Guardia Civil pasarán a la situación de retirado forzoso al cumplir la edad de cincuenta y un años, al igual que el personal de dichos empleos en las demás Armas; los brigadas y sargentos pasarán a la situación de retirado forzoso al cumplir también los cincuenta y un años.

Decreto por el que se suprime la categoría de subdirector de músicas militares.

Justicia.—Orden por la que se concede la libertad condicional a 129 penados.

Otras por las que se acepta la renuncia presentada por don José María Torra Martí del cargo de secretario de la Junta Provincial del Servicio de Libertad Vigilada de Barcelona, y se nombra para dicho cargo a don Francisco Figuerola Ferrer.

Industria y Comercio.—Orden por la que se dispone queden declarados en régimen de libertad de precio los productos pinturas, esmaltes, barnices, litopones, minio y albayalde y pigmentos en general, quedando exceptuados los colores al cromo.

Agricultura.—Decreto por el que se crea la Mutualidad General de Funcionarios del Ministerio de Agricultura, que gozará de personalidad jurídica y capacidad patrimonial, en la cual podrán ingresar voluntariamente los funcionarios en activo o en situación de supernumerarios en activo que pertenezcan a los Cuerpos de dicho Ministerio, así como los supernumerarios excedentes o cesantes y todos los funcionarios o empleados, cualquiera que sea su carácter, que actualmente formen parte de las plantillas de los distintos centros y organismos dependientes del Ministerio.

Orden por la que se regulan las relaciones del Instituto con la Obra Sindical de Colonización en lo que afecta a parcelación de fincas.

Educación Nacional.—Decreto por el que se crea la Universidad de Verano de La Rábida, emplazada en las cercanías del histórico monasterio colombino. Dependerá de un Patronato constituído bajo la presidencia del rector de la Universidad de Sevilla e integrado por un representante del Consejo de la Hispanidad, el director de la Escuela de Estudios Hispanoamericanos, el presidente de la Delegación del Consejo Superior de Investigaciones Científicas de Sevilla, el reverendo Padre guardián de los franciscanos del monasterio de Santa María de La Rábida, el jefe de la Sección del Instituto Gonzalo Fernández de Oviedo, el presidente de la Real Sociedad Colombina de Huelva y los representantes acreditados del gobernador civil, presidente de la Diputación y alcalde de Huelva.

Ordenes por las que se acepta la renuncia de don Wenceslao Fernández-Flórez como jurado del concurso de literatura del año 43 y la de don Ernesto Furió Navarro como jurado del concurso de grabados del mismo año y se nombra jurado del concurso de grabados a don Manuel Castro Gil.

Obras Públicas.—Decreto por el que se autoriza la ejecución por administración de 20 locomotoras de vapor tipo 5.001 ("Santa Fe"), con sus respectivos tenderas.

Trabajo.—Decreto por los que se aprueban los presupuestos de gastos e ingresos del Instituto Nacional de la Vivienda para el ejercicio 1944; se nombran delegado provincial de Trabajo en Burgos a don José Zapiana Chaparro y de Sevilla a don Ignacio Elizaga Ojeda, y se aprueba el reglamento para aplicación de la ley de Delegaciones de Trabajo de 10 de noviembre de 1942.

Presidencia.—Orden sobre liquidación de la campaña azucarera 1943-44.

Levantamiento de la nota de prófugos a los no presentados por hallarse en el Extranjero

Decreto del Ministerio del Ejército

El "Diario Oficial del Ministerio del Ejército" ha publicado el siguiente decreto.

"Las circunstancias anormales por las que vienen atravesando las distintas naciones han dado lugar a que muchos españoles se encuentren en el Extranjero en edad militar y sin haber cumplido el servicio a que les obliga la ley de Reclutamiento, por lo que figuran en las Cajas de Recluta con la nota de prófugos. El temor a la sanción que esta nota lleva implícita es, sin duda, causa influyente de que no se reintegren al territorio nacional y como en muchas ocasiones aquella falta inicial no puede achacarse a su libre determinación, sino que quizá haya sido impuesta por las necesidades de trabajo o dificultades para salir del Extranjero, no sería justo agravar sus penalidades actuales al mantener esa nota de prófugos, por lo que se hace preciso el dictar una disposición en la que todos los que encontrándose en tales circunstancias quieran volver al territorio nacional se les puede clasificar como reclutas normales, siempre que hayan observado en el Extranjero buena conducta, acreditándolo así mediante certificados de los Consulados españoles correspondientes.

En su virtud, a propuesta del ministro del Ejército y previo acuerdo del Consejo de Ministros, dispongo.

Artículo 1.º Se autoriza a las Juntas de Clasificación y Revisión para levantar la nota de prófugos de aquellos individuos que no han hecho su presentación por encontrarse en el Extranjero, siempre que justifiquen que hacen voluntariamente su incorporación a la Patria y que han observado buena conducta durante su ausencia por medio de certificado del Consulado español correspondiente.

Art. 2.º Por los capitanes generales se resolverán las dudas que surjan con motivo de la aplicación de este decreto, sin que contra su resolución quepa recurso alguno."

AFRODISIO AGUADO, S. A. Y RADIO MADRID
le invitan a escuchar esta noche el 7.º capítulo de
¡NUEVE MILLONES!
Original de
Concha Linares Becerra
La ilustre autora de "Muchachas sin besos".
Hoy, lunes, once noche, animado por GARZON.

MUSICA

La agrupación folklórica "Aires de Montaña" de Educación y Descanso, en el teatro Madrid

Ante 200 espectadores, que, como en las grandes audiciones anteriores del concurso nacional de coros y danzas campesinas de Educación y Descanso, llenaban por completo la enorme sala del teatro Madrid, se presentó ayer en representación de las islas Baleares y por primera vez en la Península la agrupación folklórica "Aires de Montaña", bajo la dirección del insigne maestro mallorquín Antonio Galmés.

El público, que acogió cariñosamente a la agrupación al hacer el desfile de presentación sobre la magnífica pasarela de cristal luminoso instalada en el teatro Madrid, al darse cuenta en las primeras canciones de su alta calidad artística, aplaudió clamorosamente durante todo el espectáculo, obligando a repetir las más festejadas canciones, mereciendo destacarse, por su finura y delicadeza, la interpretación de "Boleras mallorquinas, "Coro y baile de las olivas", "Parada de Valdemora" y "Jota de Baleares".

Con esta audición suman ya 11 las masas corales presentadas en este gran concurso, entre las que se encuentran las más importantes de España que actualmente han ingresado en Educación y Descanso, y 24 agrupaciones de danza, pudiendo asegurarse que en la tercera audición de esta temporada se ha conseguido alcanzar ya la alta calidad artística de la anterior, que hace de este concurso el más importante de los celebrados en España hasta la fecha.

SANTORAL

Martes 4.—Santos Tito, Rigoberto y Gregorio, obispos; Prisco, Prisciliano, Clérigo, Benita, Dafrosa, Aquilino, Gemino, Eugenio, Marciano, Trifón, Quirito, Teodato, Mavilo, Hermetes, Aceo y Cayo mártires; Angela de Foligno, veneranda.

NECROLOGIA

El periodista don José Menéndez Caravia

Ha fallecido en Madrid el veterano periodista don José Menéndez Caravia, antiguo redactor-jefe de "El Universo" y socio fundador de la Asociación de la Prensa, en la que figuraba actualmente con el número 6, de los que el año 1895 la crearon.

Periodista católico, actuó siempre en la Prensa que tenía ese carácter. Durante muchos años trabajó en el citado diario. Después hizo la revista "Patria Española", que dirigía, y colaboró en otros muchos periódicos. Publicó varios libros y folletos y dedicó sus mejores afanes a la obra social y humanitaria de las Conferencias de San Vicente de Paúl.

Descanse en paz el querido camarada, y reciban sus familiares la expresión de nuestro

PIMENTON
FELIPE LOPEZ
PLASENCIA (CACERES) ESPAÑA
FELIPE LOPEZ GARCIA
Representante en Madrid, don José Cano, plaza del Duque de Alba, 2.

TEATRO

SALONCILLO

Un nuevo gran teatro en Barcelona

Decíamos hace unos días que se veía mucho en Barcelona a Fernando Granada rondando un cierto lugar céntrico y bien comunicado y que se sospechaba que Granada tenía sobre él ciertas miras de futuro propietario.

Y parece ser que la cosa se confirma y que hay una inteligencia con los actuales propietarios del hermoso teatro Comedia barcelonés para construir allí (en el lugar céntrico que rondaba Granada) un edificio muy amplio y muy moderno, que, según dicen, se comportará de un teatro para comedias, otro para género lírico y una gran sala de fiestas.

Y aunque hubiese que rebajar algo de este proyecto tan amplio, los barceloneses estarían muy contentos con tal de tener una nueva sala dedicada al teatro.

Franceses al Fuencarral

El próximo viernes, día 7, se presentará en el Fuencarral la compañía llamada del Ambassadeurs, de París, que ha sido convenientemente reforzada para mostrarse ante el público de Madrid como corresponde a su fama. El primer espectáculo se titula "Sonrisas de París".

Irene López Heredia, a Madrid

Dentro de unos días se presentará en el teatro Alcázar la compañía de la ilustre actriz Irene López Heredia, que ha hecho en Barcelona y otras provincias españolas una campaña pródiga en éxitos artísticos y de público.

Aún se ignora la obra de presentación; pero como la señora Heredia ha estrenado en provincias varias cosas muy interesantes, hay una gran expectación ante esta temporada que va a realizar en el Alcázar.

"Las bodas de Camacho", para Somoza

¡Cuántas veces se ha dicho que Adolfo Torrado estaba terminando "Las bodas de Camacho" con vistas a un inminente estreno?

Muchas, muchas veces.

Pero ahora parece ser que la cosa va en serio y que Torrado está terminando su obra para que se la estrene Rafael López Somoza en su jira de provincias.

X.

NOTAS LOCALES

PREMIO DEL CUPON DE CIEGOS.—El premio del cupón de ciegos correspondiente al día 1 es el número 743, hallándose también premiados todos los que terminen en 43.

ENTREGA DE UN PERGAMINO AL ALCALDE DE VALLECAS.—Se ha efectuado la entrega de un artístico pergamino que los empleados municipales del Ayuntamiento de Vallecas ofrecieron a su alcalde presidente, camarada Alfonso Vázquez González, testimoniándole su agradecimiento por su labor al frente del Municipio. El pergamino, al cual se adjuntaban más de 300 firmas del personal que compone todos los servicios, fué entregado por el secretario de la Corporación, don Antonio Gutiérrez Ballesteros, el cual dijo que en nombre propio y el de todos los empleados a sus órdenes rogaba al alcalde aceptase dicho pergamino y la cantidad que habían recaudado a fin de aportar su concurso a los continuos desvelos que el camarada Alfonso Vázquez viene ejerciendo por los necesitados de la localidad.

El camarada Vázquez agradeció el donativo en nombre de los necesitados de término, prometiendo continuar su labor. Se entonó el "Cara al sol", terminando el acto con los gritos de "Franco, Franco, Franco" y "¡Arriba España!"

NUEVA DIRECTIVA DE LA ASOCIACIÓN DE ANTIGUOS ALUMNOS DE ARENEROS.—La Asociación de Antiguos Alumnos del Colegio de Jesuitas de Areneros (Alberto Aguilera, 25) ha celebrado con numerosa concurrencia de asociados su junta general ordinaria, en la que fueron elegidos para desempeñar los cargos directivos los señores siguientes:

Presidente, don José Martínez-Aguló; vicepresidente, don José Maldonado y Fernández del Torco; tesorero, don Francisco Arredondo y Verdú; vocales, don Alvaro Lobo Jiménez, don Joaquín Puig de la Bellacasa, don Justo Melendo Abad, don Mariano Sanchis Jiménez, don Jesús María de Arozamena Berasátegui, don Salvador Mellado y de Zulueta, don Ignacio María de Oriol y Urquijo y don Fernando Barriero Tuiel; secretario, don Antonio Martínez González.

Banco de España

Habiéndose extraviado los resguardos de depósito números A. 112.856 y A. 268.038, de pesetas nominales 10.000 y 25.000, en Amortizable 4 por 100 1 de octubre de 1942, procedente de Amortizable 5 por 100 1927 s/i los dos, expedidos por este Establecimiento en 20 de junio de 1927 y 3 de mayo de 1935, a favor de don Pedro Moreno Núñez y doña Concepción Martín Ramiro, indistintamente, el primero, y de doña Concepción Martín Ramiro el último, se anuncia al público por segunda y última vez, para que el que se crea con derecho a reclamar lo verifique dentro del plazo de un mes a contar desde el día 25 de noviembre de 1943, fecha de la publicación del presente anuncio, que se inserta en el periódico oficial "Boletín Oficial del Estado" y dos diarios de esta capital, según determinan los artículos 4.º y 41 del reglamento vigente de este Banco, advirtiendo que transcurrido dicho plazo sin reclamación de tercero se expedirá el correspondiente duplicado de dichos resguardos, anulando los primitivos y quedando el Banco exento de toda responsabilidad.

Madrid, 29 de noviembre de 1943. El secretario general, Alberto de Alcocer.

El premio mensual de periodismo

De acuerdo con la orden de la Delegación Nacional de Prensa de la Vicesecretaría de Educación Popular del 1 de enero de 1943 relativa a los premios mensuales de periodismo creados por orden del 1 de enero de 1942 estableciendo como estímulo para los trabajos periodísticos un premio mensual cuya cuantía es de mil pesetas, se ha acordado con esta fecha que el concurso correspondiente al mes de enero se desarrolle con arreglo a las siguientes bases:

1.ª El premio correspondiente al concurso de enero de 1944 se denominará "Enero 1944".

2.ª Sólo podrán concurrir los trabajos que hayan sido publicados en periódicos o revistas españolas desde el 1 de enero hasta el 31 de dicho mes, y previamente seleccionados

3.ª En cumplimiento de lo que determina la norma primera de la base séptima de la orden de la Delegación Nacional de Prensa del 1 de enero de 1943, se designan para cumplir la misión que en la citada norma se les confía a los diez directores de periódicos que se detallan a continuación:

Director de "A B C", de Madrid; director de "Solidaridad Nacional", de Barcelona; director de "Jornada", de Valencia; director de "Norte de Castilla", de Valladolid; director de "Los Sitios", de Gerona; director de "Diario de Cádiz", de Cádiz; director de "Extremadura", de Cáceres; director de "La Voz de España", de San Sebastián; director de "Baleares", de Palma de Mallorca, y director de "El Ideal Gallego", de La Coruña.

4.ª Los tres trabajos seleccionados por cada uno de los citados directores se cursarán a la Delegación Nacional de Prensa, Sección de Asuntos Generales, bajo pliego cerrado, en los cinco primeros días del mes de febrero próximo.

5.ª De los treinta artículos publicados que toman parte en el concurso, la Delegación Nacional de Prensa seleccionará el que a su juicio sea acreedor al Premio "Enero 1944".

6.ª El trabajo premiado será publicado en toda la Prensa española.

7.ª En ningún caso podrá ser dividido ni dejar desierto el Premio "Enero 1944".

LA FIESTA DE LOS REYES MAGOS

Palabra Culta distribuirá juguetes entre los niños pobres y los hijos de las presas

Acción Española de Palabra Culta y Buenas Costumbres, siguiendo su práctica tradicional, hará un reparto de juguetes el día de Reyes, a las once de la mañana, en el local social de la calle del Barco. También llevará esta alegría a los niños pobres de la periferia y a los hijos de los presos.

El nuncio de Su Santidad, monseñor Cicognani, que muestra su especial afecto y predilección por la obra cultural y religiosa de Palabra Culta, ha enviado a esta entidad una fotografía con sentida dedicatoria y la bendición para los asociados.

Frente de Juventudes

Fiesta en el teatro Alcalá

Ayer mañana se celebró en el teatro Alcalá el festival organizado por el Frente de Juventudes. Comenzó el espectáculo con la intervención de los coros provinciales de la Sección Femenina, que cantaron con verdadero gusto cuatro canciones populares y unos villancicos. Después la rondalla de instrumentos de pulso del Frente de Juventudes ejecutó un breve programa. Seguidamente el Teatro Provincial de la Organización puso en escena "Nacimiento español", pliego de villancicos populares del siglo XVII, dividido en dos cuadros y un prólogo. Terminó la fiesta con la actuación de los coros y grupos de baile de la Delegación Provincial.

La concurrencia, numerosísima, aplaudió con calurosos entusiasmo a todos los artistas.

PANTALLA

El extraordinario de "Primer Plano"

La revista cinematográfica "Primer Plano" ha cerrado 1943 y abre 1944 con un número extraordinario, pantalla viva de cuantas actualidades constituyen la vida del cine español y extranjero, y ameno repertorio de reportajes, crónicas, información y ocurrencias de toda índole. Con ello "Primer Plano" acredita su cultura de gran revista de la cinematografía nacional. La expresión de un periodismo ágil, atento a cada pulsación del minuto actual y ocupado por suscitar el interés de sus lectores—que es la tónica de cada número semanal—, culmina en un resumen del año que termina y en sus agudos vaticinios para el que empieza. Ha reunido en sus páginas voces que el lector busca para entarse —jerarquías, directores sagrados, técnicos del cine especialmente—, al lado de las anécdotas curiosas de sus artistas preferidos y cuanto es inédito en los temas que apasionan, como los del color, del cine en relieve, posición del cine mundial, etc. Los redactores y colaboradores de "Primer Plano" se movilizaron por España, llevando esas preguntas que el lector se hace cada día, y en estas páginas encontrará las respuestas que los artistas y directores de nuestro cine les han dado. Una lujosa presentación de sus páginas en colores, fino humorismo, magníficos reportajes y todo un índice variadísimo de temas integran las 80 páginas de este número, orgullo de la Prensa cinematográfica española.

Sumario.—"Franco y la Ciudad Universitaria" (guión corto).—"Personalidad del cine español", por A. Fraguas Saavedra.—"El meridiano del cine mundial pasa por Madrid", por J. L. Gómez Tello.—"La Navidad de los artistas alemanes". "¿Cuál ha sido su mayor alegría? ¿Cuál ha sido su mayor disgusto?" "La Noche vieja fuera de los Estudios cinematográficos". —"Para ayudar a la luz del alba", por José Luis Sáenz de Heredia.—"¿Qué papel le gustaría representar en 1944?"—"Ambición del cine para el año nuevo", por Antonio Valencia.—"Lo sindical en el cine durante el año pasado", por A. Abad Ocicito de la Mancha.—"Las leyendas de caballería".—"Después de cinco películas", por Rafael Gil.—"El año español recogido por No-Do", por Leocadio Mejías.—"¿Cuál ha sido la mejor 'nocentada' que le dieron usted las Pascuas y el Año Nuevo?", por Ventura de Curtidores.—"Fin de año. Baile bajo los focos del cine alemán".—"El Karikatograph, invento del siglo".—"El año cinematográfico en Portugal", por Fernando Fragoso.—"Psicología del cine mundial al terminar el año", por A. García Figar., O. P.—"La Navidad en Hollywood", por Félix Centeno.—"Greta Garbo, por aquellas camelias y aquella muerte...", por José Luis Cano.—"Augurios al terminar el año".—"El estado actual del cine en relieve", por Victoriano López.—"Luz y sombra del cine", por Claudio de la Torre.—"Primavera sevillana desde dentro", por Fernán.—"Visita en broma a Rosita Yarza y José M.ª Seoane", por Sofía Morales. "¿Cuál es la anécdota más curiosa de su vida de actor cinematográfico?", por Fernando Rea.—"La actividad cinematográfica en Cataluña durante el año 1943", por Tomás G. Larraya.—"Revelaciones astrológicas del Zodíaco", por José Altabella".—"Don Pedro Antonio de Alarcón otra vez en el cine español".—"Una gran película montañesa", por José Sanzrubio.—"Circe, atalaya del mundo cinematográfico en 1944", por Gómez Torija.—"Rostros nuevos del cine en 1943", por Juan de Diego.—"Crítica de los estrenos".

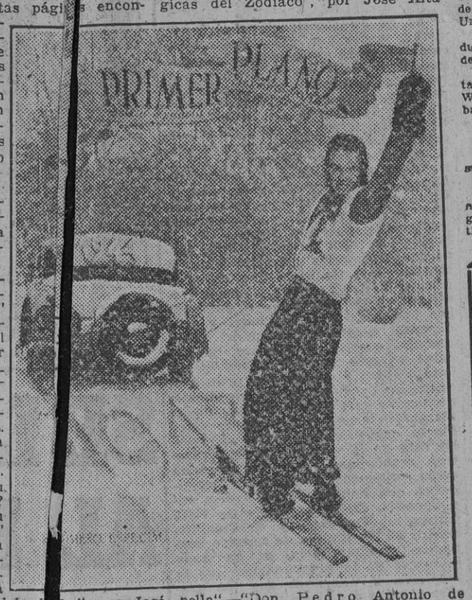

Rialto 3.ª SEMANA DE EXITO
AMPARITO RIVELLES
RAFAEL DURAN
ELOISA
ESTA DEBAJO DE UN ALMENDRO
RAFAEL GIL
TOLERADA MENORES
CIFESA PRODUCCIÓN

Santander, la ciudad en llamas

Así es. Se ha producido un incendio en el mismo centro de Madrid, y no un incendio cualquiera, sino una verdadera catástrofe; nada menos que la reproducción del cataclismo de que fué víctima Santander hace unos años. En efecto, este triste episodio sufrido por la heroica ciudad ha inducido a Germán López—infatigable luchador de nuestra producción cinematográfica, a crear una [illegible] que, traducida en imágenes, se verterá en la película titulada "Santander, la ciudad de llamas". Las escenas correspondientes al incendio se están rodando en los Estudios Cinearte. Invitados a ello acudimos, con el natural interés, a presenciar el espectáculo. Nada tenía la castiza tranquilidad de la plaza del Conde de Barajas cuando llegamos a los Estudios. "Pero... ¿y el fuego?" fuego existe en el interior de los Estudios, limitado a las proporciones justas de Santander en maqueta. Difícil tarea, nuestro juicio, la de jugar las maquetas de modo que sean realidad en la pantalla. Interesados preguntamos al director de la película, Luis Marquina.

—En efecto—nos dice—, el trabajo no es sencillo. Porque no se trata de realizar un "documental" de cómo se produjo el incendio, sino de recoger, en bloque, la emoción del momento, tratando de ligar lo que aquí se haga con las escenas donde existen actores y actrices. Hay que igualar luces, mantener la velocidad en la propagación del incendio, en los efectos del viento... Son muchos detalles. Como comprenderás reproducir una casa en maqueta es una labor cuidadosa, pero sencilla. Lo que ya no es igual es pretender quemarla y que las llamas salgan a escala... Hemos tenido que hacer un estudio previo muy concienzudo. Porque además no cabía el recurso de repetir la toma..., salvo rehaciendo las maquetas...

—¡Calla, por Dios!...—interrumpe el productor, Germán López—. ¡Menudo trabajo! Tú ves todo esto, pues es obra de muchos meses, fruto de muchos ensayos... ¡Cualquiera lo repite!

Y, en efecto, comprendemos que haya sido una dura labor la reproducción de Santander en maquetas. Pocas veces hemos visto nada tan perfecto en este género de trabajo. Manzanas enteras, balcones, miradores, tejas..., todo como una realidad de niños. Aplaudamos el esfuerzo, porque es un camino de nuestra cinematografía que aún no se ha [illegible] recorrido.

—Desgraciadamente!—tercia Marquina—. Porque los puntos de comparación esta vez son forzosamente superproducciones extranjeras. Claro que, de todos modos, siempre nos colocan el cine internacional por delante... Pero en este caso con mayor razón: reproducir una catástrofe de esta índole no se ha intentado aún en nuestro cine. Y precisamente por ello me interesó la película desde el primer instante en que Germán me habló. Sé que se trata de un empeño difícil y para el cual quizá no tenga otra preparación justificada que mi voluntad y mi deseo. Pero tiene el encanto de ser un trabajo que por sí sólo te paga; porque si el problema es constante y hay que estudiarlo en todo momento cuando lo resuelves, cuando ves en la proyección conseguido el efecto, créeme, te compensa.

—¿Quiere decirse que estáis contentos?

—Hombre, en detalle, sí... Veremos cuando todo esté montado. El resultado final es el que manda. Pero, por lo menos, tendremos la satisfacción de no habernos ahorrado ningún esfuerzo. Por primera vez se utilizan maquetas no como fondo, no como episodio suelto, ni mejora de un decorado, sino como base de varias escenas, como personajes principales de ellas... El problema es arduo, tú mismo lo has dicho. Si lo resolvemos será nuestra mayor satisfacción. Y a eso tendemos, sin vanidades, sin pretender nada del otro mundo, sino simplemente procurando dar la sensación auténtica del drama que vivió en unas horas la bellísima ciudad de Santander. No buscamos la minuciosidad detallada de una fidelidad absoluta, sino la concreción plástica de una emoción eminentemente humana.

L. MARQUINA

Amparito Rivelles, que con Rafael Durán triunfa plenamente en la película "Eloísa está debajo de un almendro", que entra en su tercera semana de proyección en el cine Rialto.

LAS PRODUCCIONES DE ALEXANDER KORDA

¿Dónde está mi señora? Merle Oberon. Nueva York, a fin de asistir al estreno de "Lydia", su película, se mudó de hotel sin decirle nada a su marido, el famoso director cinematográfico Alexander Korda. Este regresó hace unos días de Hollywood y se dirigió al hotel donde sabía que estaría su señora.

Le dijeron que se había mudado. Por uno de los periodistas averiguó dónde vivía Merle. Y allá se dirigió, preguntando por "la señora de Korda". Le contestaron que en el hotel no se hospedaba ninguna "señora Korda". Entonces el famoso director cayó en la cuenta. Dijo quién era y interrogó por Merle Oberon, a lo que el dependiente del establecimiento contestó: "Sí, sí, Merle Oberon, en efecto, se hospeda aquí. Permítame, le diré que está aquí el señor Oberon".

* * *

A propósito de Artistas Unidos, esta famosa editora, que está encabezada por Mary Pickford, Alexander Korda y David Selznick, nos recuerda que cinco de las "diez mejores" películas exhibidas en Norteamérica durante el año 1941, escogidas bajo esta categoría por la A. R. T. Y. C. (Asociación de Redactores Teatrales y Cinematográficos de Cuba), fueron distribuidas por Artistas Unidos.

El quinteto vencedor comprende dos producciones de Alexander Korda: "El ladrón de Bagdad" y "Lydia".

Dicha Asociación, en una fiesta, prestará un diploma honorífico al señor Herbert Weiner, gerente de Artistas Unidos en Cuba con motivo de tan señalado honor.

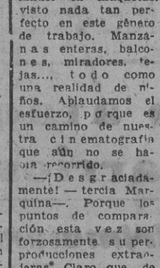

G. LOPEZ

Maruchi Fresno, protagonista de la superproducción de Procines "Altar mayor", según la novela de Concha Espina, que ha realizado Gonzalo Ocigrás.

UNA PRODUCCIÓN ALEXANDER KORDA
Lydia
MERLE OBERON
ALAN MARSHAL · JOSEPH [illegible]

AVENIDA
2.ª SEMANA DE TRIUNFO
LESLIE HOWARD · INGRID BERGMAN
"Intermezzo"
Vibraciones sublimes de dos artistas que viven los dramáticos acentos de la más honda de las pasiones humanas.
DISTRIBUCIÓN CHAMARTIN

IMPERIAL
3.ª semana de éxito creciente
PETER LORRE · BRIAN DONLEVY · ALAN LADD · KAY KYSER
EL CASTILLO DE LOS MISTERIOS
DIRECTOR DAVID BUTLER
Tolerada menores.

y presentado por Cifesa este argumento original de Luisa María Linares, que José Santugini ha adaptado para el cine, ha dado como resultado una finísima comedia humorística como hasta ahora no había salido de los estudios españoles.

Antonio Casal y la portuguesita Milu encabezan el reparto de este film, en el que actúan figuras tan destacadas como Raúl Cancio, María Brú, Ramón Elías, Ana María Campoy y otros.

"NUEVA YORK YA PUEDE DORMIR TRANQUILO"

Esta frase pronunciada por el periodista neoyorquino Peter Ames—interpretado por el

Sylvia Morgan y Alfredo Mayo, en una escena de "Arribada forzosa", interesante film que Exclusivas Floralba presentará en breve.

Barbara Stanwyck, primera figura de film detectivesco "Ocho mujeres un crimen", que, presentado por Filmófono, será estrenado próximamente en la pantalla madrileña.

Fairalla Henry Fonda—resume el candidato de opinión despertado en la tranquila ciudad de los rascacielos por un crimen misterioso, que pone en movimiento a ocho policías y reporteros sagaces a ocho muchachas de la mejor sociedad neoyorquina, de las que la dinámica—o sea Bárbara Stanwyck—es la dama y conductora a través de emotivas peripecias...

La enredada e interesante trama policíaca desenvuelve a lo largo de "Ocho mujeres un crimen", magnífico film americanizado por Leigh Jason, y que presenta esta temporada a nuestro público marca Filmófono.

LA UNICA REVISTA ESPAÑOLA DE CINE ES
PRIMER PLANO
Administración, Carretas, 10. Madrid.

MUNDO ECONOMICO

LA COSECHA EUROPEA DE REMOLACHA AZUCARERA

La preocupación por el abastecimiento que tantas veces hemos registrado en esta sección ocupa en Europa el primerísimo plano que desde 1939 se le concedió. Las informaciones sobre temas relacionados con este aspecto se suceden sin solución de continuidad. A las que ya conocen nuestros lectores sobre cereales, legumbres y fibras textiles unimos hoy una crónica de procedencia alemana en la que se hacen apreciaciones sobre la situación azucarera de Europa para 1943.

En la primavera de 1943 se han cultivado en Alemania aproximadamente las mismas superficies de remolacha azucarera que en el año anterior, siendo mayor la superficie sembrada en el Gobierno general de Polonia y en el Protectorado de Bohemia y Moravia. La recolección de remolacha azucarera acusará este año mayores diferencias que en tiempos normales, pero, por término medio, llegará a aproximarse a la del año anterior.

El secretario de Estado, Backe, dió a conocer recientemente el resultado, que cifró en 16 millones de toneladas. El contenido de azúcar de la remolacha es considerablemente más elevado que en el pasado año, mientras que los rendimientos de hoja serán menores.

Al igual que en el Reich preséntanse las perspectivas de la cosecha en el Protectorado de Bohemia y Moravia. Los rendimientos de remolacha registrarán aquí también diferencias bastante grandes a consecuencia de las condiciones atmosféricas. En el Gobierno general de Polonia se califican como buenas, en la mayor parte de los casos, las posibilidades de recolección.

En conjunto, son también favorables las perspectivas de la cosecha en Francia, Bélgica y Holanda. Para Francia y Bélgica se ha comprobado en las últimas semanas un mayor porcentaje de azúcar que en el año anterior. Por consiguiente, puede contarse con mayores rendimientos de azúcar por hectárea. Todavía no se dispone de cifras respecto a la probable cuantía de la producción.

También en Dinamarca y Suecia se presenta bien la cosecha, pues en los meses de verano ha llovido a su debido tiempo. La producción sueca se estima en 290.000 toneladas. Informes menos favorables son los procedentes de Finlandia y de los Comisariados generales de Letonia y Lituania, en donde se cuenta únicamente con una cosecha mediana.

De muy distinto modo júzganse las perspectivas de la cosecha en los países del sureste europeo. En este aspecto hay que establecer una clara diferenciación entre Hungría, Croacia, Servia, Bulgaria, de una parte, y Rumania y Turquía, de otra.

En los países primeramente citados ha retrasado mucho el crecimiento de las plantas la persistente sequía de agosto, de forma que las posibilidades no son favorables. Las remolachas son pequeñas, pero contienen gran porcentaje de azúcar. A pesar de esto, la falta de peso nunca puede substituirse por un elevado contenido de azúcar. Sí, con todo, la producción de azúcar en estos Estados llega a ser, en parte, superior a la del año pasado, ello hay que atribuirlo a la gran ampliación de la superficie de cultivo.

La producción de azúcar en Croacia no será suficiente para cubrir el consumo nacional. En el presente año ha recogido Rumania en todas las zonas una cosecha especialmente buena. Esto afecta también a la cosecha de remolacha azucarera, la cual promete dar muy buenos resultados. Como también se ha agrandado mucho la superficie sembrada, puede contarse con un incremento de la producción, que provisionalmente se calcula en 220.000 toneladas.

También en Turquía se ha recogido este año una buena cosecha de remolacha azucarera, gracias a las oportunas lluvias, de las cuales depende siempre en Turquía la cosecha de la remolacha en una proporción mayor que en otros países europeos.

PLANES NAVALES ALIADOS PARA 194

PARACAIDISTAS ALEMANES EN ITALIA

Soldados paracaidistas alemanes franquean un río en las montañas de los Abruzzos, en Italia. (Foto Transocean.)

Las Flotas anglosajonas serán tras Pacífico para dar la batalla decisiv

MELBURNE, 3. (Crónica especial transmitida por radio.)—Las declaraciones del almirante King anunciando que en el próximo año la potencia naval de todos los países aliados será trasladada al Pacífico para presentar al Japón la batalla decisiva han sido acogidas con particular satisfacción en los esferas australianas, en las que no se ve más que una nota no del todo satisfactoria: la de que sea preciso derrotar previamente a Alemania antes de concentrar todas las fuerzas navales anglonorteamericanas en el teatro de la guerra oriental. A este respecto se subraya aquí que Alemania no es una potencia naval que pueda distraer a tan grandes efectivos de buques aliados; con las unidades de la Escuadra italianas rendidas—se dice—habría bastante para hacer frente a las unidades navales del Reich, sensiblemente quebrantadas después de la destrucción en combate del acorazado "Scharnhorst". No obstante, la mala impresión que podían haber causado las palabras del comandante en jefe de las fuerzas navales de los Estados Unidos al supeditar la guerra contra el Japón a la victoria sobre Alemania, se disipa por la seguridad de que la presión de las naciones unidas contra el enemigo común en el Pacífico no sólo será mantenida, sino que aún será visiblemente aumentada en el peor de los casos. Aquí se confía plenamente en que el año de 1944 será el que traiga la decisión de las luchas en el Pacífico; para ello—se dice—se han ultimado todos los preparativos de ataque y todo está dispuesto para empezar a funcionar en cuanto se dé la señal de "¡Adelante!".

Por lo qué se refiere a las operaciones militares, sólo ha habido fuertes combates en Nueva Bretaña, donde las tropas aliadas desembarcadas al Este y Oeste del Cabo Gloucester han establecido ya contacto y han aislado a fuerzas enemigas que, partiendo de la bahía de Borgen, intentaban ocupar una línea de defensa alcanzada el miércoles por destacamentos avanzados norteamericanos. En el aerodromo del Cabo Gloucester se está librando una fuerte batalla entre las tropas aliadas que le atacan y los destacamentos japoneses encargados de su defensa. Gran parte del campo de aterrizaje ha quedado dominado por el fuego aliado, siendo de esperar qué la resistencia del adversario no tarde en derrumbarse totalmente en esta zona.

En el sector de Arawé los japoneses volvieron a lanzar ayer un fuerte contraataque, aprovechando una pausa en la presión aliada, pero allá d despue das. L tinuó a ciones te tes ataq japones aéreos dero. P perdiero cazas s bles du las posic rosas, pe de días

El nombramiento del g subraya la importancia d a estrate aérea de concentración

WASHINGTON, 3.—(SENA.)—El nombramiento del teniente general Carl Spaatz como jefe de todas las fuerzas de bombardeo estratégico de los Estados Unidos que atacarán a Alemania es un acontecimiento muy importante de la historia de la aviación militar. Por primera vez las fuerzas aéreas han sido combinadas basándose en el objetivo que tienen que atacar más que en el sector en que operan.

Lo que este nombramiento significa es que Spaatz tendrá a sus órdenes los bombarderos estratégicos de la octava fuerza aérea, que tiene sus bases en las Islas Británicas, y de la XV fuerza aérea, que opera desde las bases del Mediterráneo. El objetivo común será la Europa dominada por los nazis.

Este arma aérea, que está especializada en el ataque diurno contra objetivos militares específicos, es ahora complemento de la R. A. F. británica, que es especialista en bombardeos nocturnos contra la zona de los objetivos. Es la primera vez que el Servicio de Bombardeo de los Estados Unid tiene aproximadamente la mism potencia de ataque que los avio de la R. A. F. con bases en la trópoli. La incursión más pot de la R. A. F. se llevó a cabo más de 1.000 bombarderos que laron sobre el objetivo.

El día de Nochebuena 1.300 nes norteamericanos, proced de Inglaterra, atacaron en de Calais. La fuerza a vaba unos 800 bomba dos. En fecha tan leja pasado mes de julio S más de 500 bombardero fuerza aérea a atacar deros de Roma. Así, p nando las dos fuerzas, de reunir por lo menos barderos pesados, que de el Oeste y el Sur. E vos quizá sean mayores, se ha anunciado oficial el servicio estratégico fuerza aérea se ha aumenta mucho desde julio.

Spaatz creó la octava fuerza aérea en Inglaterra y luego pasó al Mediterráneo, donde organizó el regimiento de Bombardeo, que luego se convirtió en la 15 Fuerza Aérea. El general conoce todos los aeródromos desde los que operarán estas fuerzas y ha entrenado personalmente a los jefes de cada regimiento. Dentro de las fuerzas aéreas del Ejército americano, Spaatz ha sido el principal sor de las armas que emple mo núcleo fundamental de s ques: los cuatrimotores de radio de acción fortalezas tes y Liberator.

Ardiente defen la concentración

Además Spaatz ha sido el de la teoría de la concentra de la potencia aérea, es deci reunión del mayor número po de bombarderos sobre el ob durante el menor plazo po factible.

Ya ha demostrado la la concentración en su nocturnos, que han ido a do progresivamente en int y disminuyendo el tiempo duración. Su experiencia ha confirmada por los citados bo deros diurnos de los Estados dos.

Con intensos ataques conce dos diurnos y nocturnos los blemas que plantea a los a nes la interceptación noctur las defensas antiaéreas se a zarán cada vez más. La t de concentración del bomb causa más destrozos en las sas terrestres por el terrible to acumulativo de un enorm nelaje de bombas cayendo el objetivo en poco tiempo abruma a las baterías anti y obliga a los observadores contra incendios a buscar refugio. También aminora el período de peligro debido a los cazas enemigos.

Explicaremos brevemente cómo ha desarrollado la R. A. F. esta técnica acelerada de ataque, mediante un corto resumen de sus ataques, prestando especial atención a la cifra de toneladas de bombas lanzadas por minuto en la zona del objetivo. En el ataque contra Lubeck, llevado a cabo en marzo de 1942, se lanzaron 340 toneladas de bombas en tres horas, a razón de dos toneladas p minuto. Un año más tarde, ron en Essen mil tonelad cuarenta minutos, a razó toneladas por minuto. En sado, este porcentaje asce 51 toneladas, cuando se lan 2.300 toneladas contra Ham en cuarenta y cinco minuto 20 de diciembre Francfort un bombardeo de 2.000 tone de bombas en treinta minutos razón de 70 toneladas por mi

Los técnicos de las Fuerza reas británicas y americanas bajan ahora para resolver blema de elevar esta cif más.

Thomas MADISON

EISENHOWER Y LA RESPONSABILIDAD DE LA INVASION

Los contingentes británicos participarán en paridad con los norteamericanos

La designación del general Eisenhower para la jerarquía suprema en las fuerzas de invasión del Continente, uno de los frutos del prolífico pacto de Teherán, invita a críticos y observadores a meditar sobre la significación militar y política que pueda residir en el criterio conjunto de los tres poderes reunidos en la capital de Persia y que ha traído como consecuencia el retirar al general norteamericano del frente mediterráneo para emplearlo en otras empresas de futura realización.

La primera impresión que espontáneamente se deriva de estas decisiones en que unos pocos nombres de ilitigable prestigio en el pretorio se mezclan y barajan, es no sólo la de que en la mente aliada existe el propósito, quizá inmediato, de irrumpir en el Continente por otras avenidas de ataque, independientemente de la de Italia, sino que la campaña en este territorio no ha tenido para los aliados el rápido y venturoso desenlace que se vaticinó en los primeros momentos.

Italia parece haber sido un "hueso", y el haber achacado la lentitud del avance al tiempo, a la deficiencia de los transportes y a lo abrupto de la topografía—los Apeninos estaban ya en Italia cuando allí puso su planta marcial el general Eisenhower—no despoja a esa operación militar de un carácter óseo ni la hace más deglutible en el anfiteatro de la opinión.

En descargo de esos adalides, algunos de ellos, y en especial el general Montgomery, con su nunca empañado prestigio, no necesitan de avales ni excusas, cabe decir que la empresa de Italia no figuraba en el programa y fué impuesta a los estrategas aliados por el desarrollo político, más que militar, de los acontecimientos en aquel suelo, que hoy sigue devorando vidas y tesoro en sumas no congruentes con las limitadas ventajas territoriales logradas hasta el momento.

Los hechos han revelado que las tácticas de infiltración y desembarco que precedieron en Africa y en Sicilia a la letárgica campaña italiana no son idénticas a las que exige la campaña misma una vez que se han consolidado las cabezas de puente y las operaciones reclaman un vuelo de movilidad y solicitan aptitudes de organización y mando que no siempre concurren en hombres que, por otra parte, han demostrado su ilitigable capacidad en otros órdenes de la estrategia.

Y así, el general Eisenhower, especialista en desembarcos, se apresta una vez a probar su competencia en las empresas anfibias que el imperativo de las cosas reserva a sus méritos y talentos, llevando a su diestra al general Montgomery, el adalid versátil y polifacético, en quien hasta el día no han representado obstáculos ni los arenales africanos, ni las sorpresas de los desembarcos, ni, en tangible manera tampoco, las escabrosidades del terreno o las inclemencias del tiempo en la península italiana.

Juntamente con Eisenhower comparte la designación aliada para otro puesto de gigante responsabilidad el jefe de aviación norteamericano Doolittle, quien mandaba la escuadrilla aérea que bombardeó Tokio en la incipiencia de las operaciones del Pacífico. El nombramiento de Doolittle para el mando de las fuerzas aéreas empleadas en la proyectada invasión evidentemente sugiere la importancia que de antemano se atribuye a los contingentes aliados en la gran aventura que parece avecinarse.

El que Eisenhower y Doolittle se revelen con rango estelar en la empresa de invasión no quiere decir que a Inglaterra se la reserve en ella un papel subalterno, ni aun después de la manifestación de Johnson, senador de California, que asignaba a las tropas estadounidenses una participación muy superior a la de los contingentes británicos.

La declaración del senador ha quedado paladinamente desautorizada en el propio Washington, donde las jerarquías militares de indudable solvencia han apuntado que la proporción de fuerzas norteamericanas y británicas constituye un secreto militar, desconocido para Johnson como lo es para los demás senadores, que aunque lo poseyeran se guardarían de incurrir en la reprochable indiscreción de revelarlo.—F. PIÑOL.

El general Eisenhower. (Foto A.)

Un bimotor alemán derribado por cazas suizos en el Jura

Lo anuncia un comunicado oficial de Berna

BERNA, 3.—Una declaración oficial ha sido publicada en los siguientes términos: "A las dos y media del día 1 de enero un avión de nacionalidad extranjera se internó en territorio suizo por las Verrieres. Nuestros cazas despegaron y conminaron al aparato a aterrizar. Fueron atacados como respuesta, y en el combate que se libró derribaron al avión incursionista en las montañas del Jura, cerca de Champoz. El avión extranjero era un bimotor alemán." (Efe.)

¡Español! Otro motivo más de enorgullecimiento para ti ha de ser la legislación española de Subsidios Familiares. Comprende, en su protección, toda la vida de la familia. No incumplas sus obligaciones.

MODAS

Vestido de tarde confeccionado con tejido de lana marrón y grandes botones de fantasía. La piel, el turbante y el velillo son del mismo color.

DESDE VICHY

Creciente hostilidad contra los disidentes

DE GAULLE Y CATROUX SON REPUDIADOS EN FRANCIA

VICHY, 3.—No son todavía muchos los que, en Vichy, como en el resto de Francia, están convencidos de que la presencia cada vez más preponderante del general De Gaulle en la disidencia africana sea un continuo aliento para los comunistas de dentro y de fuera de Francia. Pero es lo cierto que toda la labor comunista se hace en Francia en nombre de la disidencia, que se reparten las consignas en nombre de De Gaulle. Y, lo que es peor, que todos los asesinatos se cometen bajo su bandera. Tal situación parece haberla comprendido desde Nogués hasta el general Lelong, un día partidario de la disidencia "bien pensante" el primero, auxiliar directo el segundo del propio De Gaulle desde 1940 hasta no hace más de mes y medio. Sólo Catroux, general demasiado ambicioso, sigue fiel a De Gaulle, entre otras cosas porque espera, después de la guerra, las estrellas de mariscal de Francia. La disidencia se queda cada día con menos gentes —por lo menos con menos gentes solventes—a cada aumento de su sovietofilia, que es ya demasiado clara para no ser vista por todos. Los hechos marchan tan aprisa, que es casi seguro que el propio m Pétain se decidirá un día a condenar la disidencia, por juzgarla incompatible con su pensamiento político. Todo llegará. Y el todo está en esperar.

Pero si en ciertos círculos la hostilidad declarada a De Gaulle tarda en penetrar, y se limita por el momento a la más hosca de las desconfianzas—lo cual ya es bastante—, en otros aún más importantes la hostilidad hacia el degaullismo protector de todos los terroristas de Francia aumenta cada día. Las balas ya no se dirigen tan sólo contra comunistas notorios, y el vil asesinato de Mauricio Sarraut, hombre de izquierdas, radical socialista, habrá servido para abrir los ojos a los más ciegos sobre los propósitos políticos de la disidencia francesa. Maurice Sarraut no había tenido jamás en su vida contacto alguno con los colaboracionistas, y su mayor pecado consiste en haber creído que el Gobierno del Mariscal podía ser útil a Francia, y que la reconciliación con Alemania es necesaria sea cual sea la suerte de la guerra. Desear la paz al Mundo y, sobre todo, el fin de la contienda centenaria entre Alemania y Francia comienza a convertirse en un delito para los comunistas de De Gaulle, que desearían, a lo que parece, que el Mundo continúe rompiéndose la crisma cada diez o veinte años para dirimir pleitos franceses por los cuales ya nadie da un comino. Propósitos muy poco halagüeños para esta desventurada Humanidad.

Pero, en medio de la indiferencia, comienza a acusarse una notable oposición a todo dominio o inmiscuición de De Gaulle en la política francesa, porque este general, hombre brillante, sin duda, no reúne ni con mucho las cualidades políticas necesarias para gobernar el país. Para gobernar Francia, ni De Gaulle ni Catroux tienen capacidad alguna. La atroz impericia política de De Gaulle, americanizado hasta la médula después de debérselo todo a Inglaterra—la ingratitud es la mejor moneda del traidor—, es más que conocida, y los méritos de Catroux han sido bien probados en el Líbano para que merezcan comentario alguno. Como hombres políticos, De Gaulle sólo contará, cuando hayan concluído las deputaciones, con Marty y con Thorez, los dos brillantes tenientes de Stalin en Francia. Con tales gentes la rebelión comunista tardaría en estallar en Francia poco más de veinticuatro horas, y no sería sofocada ni siquiera por la presencia hipotética de las fuerzas de ocupación de los ingleses y los americanos. Quien conserva aquí algo de sentido común no deja de notar que De Gaulle, después de haber jugado con Inglaterra—lo cual podría ser peligroso para Francia—, hace rancho aparte con Rusia, única potencia que le ha reconocido como representante legítimo de una pretendida legalidad.

De la disidencia bien pensante, elaborada por ex hombres de Vichy, no queda nada. Son Bogomolov y Vichinsky—hombres de Moscú—quienes mandan hoy en Argel.

Juan DE COLLOTO

Cine español, alemán, argentino, portugués, americano, inglés, mejicano, italiano... Toda la cinematografía mundial reflejada en las informaciones de "Primer Plano". Compre usted su número extraordinario de 80 páginas.

LA GUERRA EN LOS PARTES DEL DOMINGO

Continúa la batalla en el sector de Jitomir

Los Soviets, rechazados en Nikopol, Dniepropetrovsk, Vitebsk y Nevel

En el frente italiano los aliados ocupan San Tomasso y los alemanes la isla de Meledo

GRAN CUARTEL GENERAL DEL FÜHRER, 2.—El Alto Mando de las fuerzas armadas alemanas comunica:

"En la cabeza de puente de Nikopol quedaron deshechos varios ataques soviéticos, con grandes pérdidas de los asaltantes ante nuestras líneas.

Al suroeste de Dniepropetrovsk los bolcheviques repitieron sus ataques con varias divisiones, prosiguiendo encarnizados combates en algunos puntos de penetración.

En el sector de lucha de Jitomir continúa la batalla; los combates presentan dureza al sureste de donde el enemigo sigue a con grandes fuerzas.

Cerca de Vitebsk han fracasado los ataques que emprendió ayer el enemigo con fuerzas menos importantes; los sectores reconquistados en nuestros contraataques han quedado limpios de las dispersadas fuerzas enemigas.

Al noroeste de Nevel nuestras tropas han rechazado ataques locales de los Soviets, infligiéndoles muchas bajas y deshaciendo sus concentraciones de partida.

Ocupación de Meledo

En el frente de Italia del Sur no se registró sino actividad local.

La isla de Mileto, del Adriático, ha quedado limpia de partidas, con ayuda de la Marina de guerra." (Efe.)

Comunicado aliado

CUARTEL GENERAL ALIADO DE AFRICA DEL NORTE, 2.—Comunicado militar:

Tierra.—La lluvia torrencial y el intenso vendaval hicieron reducida la actividad en la mayor parte del frente del quinto grupo de ejércitos de Italia. Las tropas canadienses del 82 ejército rechazaron un contraataque en el sector costero adriático y ocuparon la aldea de San Tomasso.

Las tropas británicas del quinto ejército efectuaron un feliz golpe de mano contra posiciones enemigas.

En la montaña las fuerzas norteamericanas consolidaron las posiciones conquistadas anteriormente.

Aire.—Con excepción de unos servicios de patrulla costera, el mal tiempo impidió ayer las operaciones de la aviación." (Efe.)

Quinientos cuarenta y un aviones soviéticos derribados en diciembre

BERLIN, 2.—Durante el mes de diciembre de 1943 aniquiló la aviación alemana tan solamente en el frente del Este 541 aviones enemigos, 399 de ellos en combate aéreo, 139 por la acción de la D. C. A. y los demás en tierra, según declaran los centros militares de Berlín; 57 aviones alemanes—añaden — no regresaron a sus bases. (Efe.)

Pérdidas aéreas y navales alemanas en 1943

ARGEL, 2.—El Cuartel General de Africa del Norte comunica que las fuerzas aéreas aliadas de su mando derribaron 3.146 aviones enemigos durante 1943. Se cree que otros 2.426 aviones fueron destruídos en el suelo por bombardeos y ametrallamiento. Las pérdidas de las fuerzas aéreas del noroeste de Africa se elevaron a 910 aparatos.

Antes de que el Mediterráneo quedase dominado por los aliados hundieron 101 navíos y averiaron otros 216 de todos los tipos. (Efe.)

FUERTE BOMBARDEO DE BERLIN

Los aliados perdieron treinta aviones

BERLIN, 2.—El comunicado alemán dice:

"La capital del Reich fué atacada al amanecer de hoy por un número bastante elevado de bombarderos británicos. En algunos barrios de la ciudad, y principalmente en casas de vecinos, han sido causados daños por las bombas explosivas e incendiarias que indistintamente arroja el enemigo.

Algunos aviones de hostigamiento han soltado bombas sobre la región renowestfaliana.

Las fuerzas de la defensa antiaérea han derribado, según los informes recibidos hasta ahora treinta bombarderos cuatrimotores.

La cifra de aviones enemigos derribados en el ataque al gran París dada por el comunicado del día 1 de enero, y que era de veinte, ha aumentado, con arreglo a informes complementarios, hasta 33, de ellos 29 bombarderos cuatrimotores norteamericanos." (Efe.)

Comunicado inglés

LONDRES, 2. — Oficialmente se anuncia que "en la noche pasada aviones Lancaster atacaron en gran escala la capital del Reich. No han regresado 28 aviones".

Además del ataque en gran escala contra Berlín durante la noche última, fueron también bombardeados Hamburgos y otros objetivos de Alemania occidental y de Francia septentrional. (Efe.)

DE GAULLE RECIBE A BENES

ARGEL, 3.—El general De Gaulle ha recibido a Benes. El general francés devolvió poco después la visita al doctor Benes. (Efe.)

237 MUERTOS Y 283 HERIDOS GRAVES EN PARIS

Tal es el balance de víctimas del último bombardeo

PARIS, 3. — A consecuencia del último bombardeo aliado contra la región parisiense se registraban en el día de ayer 237 muertos y 283 heridos graves. Los funerales por las víctimas se han efectuado hoy, lunes. (Efe.)

El Reich puede sostener una prolongada guerra defensiva

Informe de la Administración Económica Extranjera de Estados Unidos

WASHINGTON, 3.—Según un estudio analítico hecho por la Administración Económica Extranjera de Estados Unidos acerca del potencial de guerra alemán y japonés, la Europa dominada por Alemania produce actualmente material de guerra en cantidad suficiente para una guerra prolongada de defensa contra las ofensivas aliadas desplegadas en la actual escala.

El estudio aludido estima: Primero, que aunque las dificultades económicas puedan, sin duda, contribuir a un desarreglo político y militar en Alemania en el curso del año, estas dificultades no serán, por sí mismas, lo suficientemente graves para provocar el derrumbamiento alemán. Segundo, la economía alemana en su mayor parte se encuentra en la imposibilidad de ser incrementada para hacer frente a las fuerzas y presión crecientes de las ofensivas de las naciones unidas en 1944. Tercero, el Japón alcanzará el máximum de expansión de sus fábricas industriales, pero sin duda tendrá que aumentar la producción de sus armamentos para su defensa en 1944. Cuarto la situación en lo que se refiere a los buques es de debilidad económica, causa principal de que el Japón no pueda explotar completamente los territorios conquistados.

El informe termina afirmando que en 1944 varios factores tenderán a dificultar la producción de guerra del Eje. (Efe.)

LAS NAVIDADES EN CASA DEL PRESIDENTE ROOSEVELT

El P Roosevelt, rodeado de sus siete nietos a la sombra del Navidad, en su casa de Hyde Park, en Nueva York. (Fot Pando, recibida por radio.)

"Turquía mantendrá su política en 1944"

Mensaje de Año Nuevo de Saradjoglu

ESTAMBUL, 3.—La Prensa turca publica, con motivo del nuevo año, un mensaje del presidente del Consejo, Saradjoglu, en el que se pone de relieve que Turquía ha sido salvada de los horrores de la guerra, entre otras cosas, porque no teme a la lucha y está siempre preparada y alerta. "La guerra—agrega el mensaje—ha aniquilado siempre a aquellos que la temen. Turquía mantendrá su política en el nuevo año."

Termina el presidente expresando su fe en la grandeza histórica del país turco y poniendo de relieve las realizaciones de la República.

De manos femeninas españolas

salen no sólo primorosas labores, sino también creaciones técnicas delicadas de la más alta precisión. Su mejor exponente es el finísimo y perfecto filamento OSRAM: el alma de la más preciada lámpara por su alta calidad.

Si Vd. compra «OSRAM» quedará satisfecho por su calidad

OSRAM

siempre a la cabeza del p

M.C.D. 2

ATLETICO AVIACION Y BARCELONA, VENCEDORES DE ESPAÑOL Y MADRID

Un duro encuentro en San Mamés terminado con triunfo bilbaíno sobre el Valencia. — Amplia derrota del Sevilla en Oviedo

EN CHAMARTIN

El Madrid, sin delantera, perdió contra el Barcelona

El partido fué de dominio del equipo vencido.-Fragilidad en las líneas defensivas catalanas

MADRID, 0; BARCELONA, 1 (VALLE)

Hubo muchos escépticos (escépticos o mal intencionados) que no aceptaron como leales las pruebas de mutuo afecto que el Barcelona y el Madrid se dieron con motivo de los homenajes a Monjardín y Antonio Franco. "Bien, bien—decían—: queremos ver qué ocurrirá el día en que unos puntos en litigio pongan de nuevo la pasión en el campo y en las graderías." Y ayer, en una tarde primaveral, Barcelona y Madrid puestos frente a frente en lucha que sabían representaba mucho para su porvenir en la Liga, dieron lección de deportividad impecable, arropados por la efusión de un público corazón de oro, que vió emocionado al terminar el partido cómo salía el veterano capitán madridista, lesionado en un lance desgraciado del juego, conducido por los brazos amigos de Martín y Raich. Este es el deporte y éstos son el Barcelona y el Madrid. Y así el gran público de la capital de España.

* * *

Es difícil, aun en plena canícula, allá por el mes de agosto, en los días clásicos de los traspasos, hallar hombres de clase con que reforzar los cuadros de los Clubs de categoría. El as no abunda, y quienes lo poseen, por modestas que sean sus aspiraciones y sus cajas, no se desprenden de ellos sino en último extremo. Si lo hacen, es a cambio de cantidades fabulosas. Cuando por época idéntica a la actual del año pasado comenzaban las angustias del Madrid para huir de la promoción, la Directiva adoptó el firme propósito de echar la casa por la ventana en la temporada venidera. Con Pruden apuntaló mal que bien el ataque, y con Corona se afirmó espléndidamente la defensa, ya para la Copa. Se salvó milagrosamente el escollo liguero y se alcanzó por derecho propio el título de finalistas. Con el día de la final llegó la crisis de la Junta que presidía el señor Santos Peralba. Sus sucesores no tomaron posesión hasta septiembre. Quedaba, pues, en manos de directivos nominales la responsabilidad de unos traspasos que habían de pesar sobre la economía del Club. Por delicadeza declinaron el cometido. Si un sentimiento de caballerosidad ató las manos de unos, Santiago Bernabéu y sus compañeros las tuvieron trabadas al ocupar sus cargos, porque en septiembre el mercado de jugadores está ya exhausto. Así se perdió la adquisición de Arzá, el gran interior que el Málaga ofreció al Madrid y luego al Sevilla. Como él, algún otro jugador destacado tomó rumbo distinto al de Chamartín. Ante el Madrid se presentaba otra invernada de transición. La Liga comenzó. Parecía que, aun incompletas sus líneas, al finalista le estaba reservado un puesto honorable en ella. Y así fué hasta diciembre, en que la enfermedad de Alonso y la lesión de Botella terminaron de destrozar la línea más débil del conjunto. Hasta aquí la vieja historia. La nueva está en todas las memorias. Hemos creído necesario refrescar aquélla para que en estos momentos de desconcierto entre los seguidores blancos no falte la justicia al medir las actuaciones de sus directivos de hoy y de antes. Unos y otros hicieron cuanto pudieron por el Madrid. Que no les falte a los de hoy la confianza de todos. Porque la merecen. Y la necesitan.

* * *

El Barcelona es el segundo gran equipo que produce desencanto al público de Chamartín. La razón es una. Al Madrid se le ha catalogado tras sus desgracias como un equipo endeble, fácilmente batible. La verdad es que la debilidad no reside sino en una de sus líneas: la delantera. El resto, de medios atrás, no sólo no es feble, sino fortísimo. Tal vez de lo más completo que pisa campos españoles. Segura la defensa al saberse respaldada por un portero excepcional: tranquilos los medios ante un trío impecable, empujan a esa delantera desarticulada por lentitud y falta de clase. Los seis hombres de la retaguardia fueron suficientes para jugarle al Atlético vasco un día, acorralándolo, como ayer hicieron en muchos plazos con el Barcelona, dominando a vascos y catalanes en la casi totalidad del tiempo. Y llega el obsesionante pasar y repasar de balones ante la meta contraria, y abortan los goles "hechos" que arrancan de las gargantas resecas por la emoción un grito prematuro de júbilo. Y en la sucesión de desengaños, de desesperanzas, se va franqueando un concepto: "Les hemos podido meter cinco tantos." Y era verdad. Luego se peca de injustos y se envuelve en la responsabilidad a los once muchachos. ¿Qué sería este Madrid con sólo un atisbo de delantera? Porque de medios atrás, repetimos, es tan definitivo que por sí solo se ha bastado para poner en un aprieto a los dos equipos completos del Atlético vasco y del Barcelona.

* * *

Ayer... Salió el Madrid con un fútbol alegre. Había un puesto fundamental en el equipo porque entrenaba de el estaba Martín. Iplna no fué un medio centro "sombra". Le jugó al formidable internacional como pudo hacerlo al eje del ataque de la Ferroviaria. Ocupó su puesto y simplemente... jugó. Sin preocupaciones. Y mucho. A su lado debutaba Elías, un medio de pase finísimo, que sujetó más que bien a la peligrosa ala César-Bravo. Huete sigue en forma, y él y sus compañeros frenaron en seco los primeros ímpetus del ataque contrario. Querejeta, que alcanzó ya la plenitud de forma, y Corona, todo un gran defensa, se encargaron de lo demás. A Bañón en todo el primer tiempo no se le inquietó sino en dos remates, por únicos, temibles, de Bravo, que rechazaron... Elías y Corona en la misma puerta. ¡Si estará bien cubierto Bañón! Adelante, ¡qué distinto panorama! También, como Elías, debutaba Pedrín. La simpática figurilla del asturiano atrajo al público con su rapidez. No tiene calidad ni estilo, pero bulle. Fué el motor de aquella delantera lenta, premiosa, en la que otro asturiano, Tamargo, ponía una pincelada brillante con su facilidad en el pase. Entre los dos lanzaron más de una vez a Alday y Barinaga. Antes que ellos, a Alsúa. De los tres pases, mortales, sólo fué aprovechado el destinado al irunés. Destroncada la defensa, Alsúa tiró duro, en posición forzada, y el remate lo rechazó "de oído" Valero. Y una defensa fallona se bastó para desbaratar en última instancia toda ocasión de peligro.

Empate a cero en el primer tiempo. En el segundo, a los cuatro minutos, contra Bravo, Martín "absorbe" contrarios en el centro de la puerta. Roza el balón en su cabeza y va a Valle. Sólo ante Bañón, el extremo cruza un derechazo angulado. El gol de la victoria ha llegado. Y vuelve el dominio del Madrid. Pedrín pierde dos goles hechos, y Alday, otro que le entregan en bandeja, tras regates primorosos, el peque asturiano. Martín lesiona cuando falta un cuarto de hora a Iplña. Este ocupa el extremo derecho. A pesar de ello, domina el Madrid. No tenemos que aclarar que inútilmente. Se perdió otro partido en Chamartín...

* * *

El Barcelona decepcionó. Floja la defensa, sobre todo por el lado de Curta. En aquella serie de fallos del primer tiempo de Curta y de Elías pudo llegar para el Barcelona una derrota sonada. No es extraño que Valero, tan mal amparado, no termine de hacerse con el público de Las Corts. Sanz, substituto de Rosalench, fracasó, aun estando bien acompañado a la derecha por Raich y magníficamente a la izquierda por Balmanyá. Tuvo otros dos auxiliares en César y Escolá. El de León, con su movilidad extraordinaria; menos eficaz y con mucha prudencia, Escolá. Retrasados los dos, con esa táctica clásica en el Barcelona, brilló poco el ataque. Pero se dejó ver el fútbol cerebral de Valle, la rapidez de Bravo y la soltura maravillosa y el remate de Martín. El Barcelona sacó un fútbol soso. Tendrá que echarle mucha sal en San Mamés el domingo próximo para mantenerse firme ante el Atlético bilbaíno.

José M.ª UBEDA

Equipos:

Barcelona.—Valero; Elías, Curta; Raich, Sanz, Balmanyá; Valle, Escolá, Martín, César y Bravo.

Madrid.—Bañón; Querejeta, Corona; Elías, Iplña, Huete; Alsúa, Tamargo, Alday, Barinaga y Pedrín.

Valle se ha internado y su tiro raso da en la parte exterior de la red. Bañón se ha lanzado en una de sus estiradas características para evitar toda contingencia.

LA LIGA

Comentario a la décimotercera jornada

Catalanes y madrileños nos hemos repartido como buenos amigos los cuatro puntos que disputábamos el domingo entre Sarriá y Chamartín. Venció bien el Aviación al Español. Bien, porque es superior en todas sus líneas y lo demostró en el terreno de juego. Como el Barcelona no tiene culpa alguna de que la delantera del Madrid pretenda marcar goles por persuasión, su triunfo tampoco merece reparos. La verdad es que el ataque blanco estuvo a punto de convencer a Curta y Elías eran ellos los llamados a batir a Valero. Porque, ¡vaya si falló la pareja! Pero ni así. Nota destacable del encuentro de Chamartín: la cordialidad del público hacia sus visitantes. ¡Bien por Madrid!

Chispas y más que chispas en San Mamés. Zarra ha encontrado el camino del gol, y ahora remata como un hombrecito, con lo que él está muy cerca de ser un delantero centro perfecto y el Atlético de Bilbao puede que no haya dicho todavía adiós al título. Los vascos tienen una segunda vuelta espléndida, y los ases aspirantes tienen que pasar por San Mamés. Lo que el Valencia no logró ayer es muy difícil lo consiga este Barcelona desdibujado que vimos frente al Madrid. Y en este punto de las aspiraciones citemos también a nuestro Aviación, con sus dieciocho puntos, que son sólo dos menos que los disputados por el Valencia. La Liga se pone preciosa.

Un gran partido del Oviedo en Buenavista. Remate y juego encontró el Sevilla en las filas de Herrerita, y hubo en las suyas desbarajuste, cambio de puestos... En fin, todo eso que traen como complemento las goleadas. Tanteo amplio en el Sequiol, donde Basilio reapareció con éxito frente a la Real Sociedad. Esta parece que pierde gas por momentos. El pobre Celta está ya desinflado y se dejó llevar los dos puntos en su misma casa por el Granada. Aquí, en Madrid, recordamos con frecuencia a los chicos de Los Cármenes. ¡Pensar que les hicimos el regalo de Marín y Trompi! Un ala derecha "jamón". Y nosotros, ahora, a sopitas en plena Pascua.

El Deportivo coruñés perdió, naturalmente, en la Cruz Alta. El domigo próximo será huésped del Madrid. ¡A ver si nos dan unos y otros un partido parecido al del año pasado! Se lo agradecería la afición. Porque llevamos una racha...

J. M.ª U.

LOS RESTANTES ENCUENTROS

FUERTE DERROTA DEL SEVILLA EN BUENAVISTA

Victorias del Sabadell y del Castellón a costa del Coruña y Real Sociedad.--El Granada venció al Celta en Vigo

OVIEDO, 5 (Echevarría, 3; Díaz, Gene); SEVILLA, 1 (Pena, contra su meta)

Magnífico primer tiempo del equipo ovetense, alineado sin Emilianín Goyin, substituídos por Díaz y Gene, respectivamente. Herrerita y Antón en una tarde de gran juego, animaron el ataque local que se desbordó sobre el marco de Bustos. Los intentos de Campanal en el otro campo eran, mientras tanto, fácilmente cortados por Ricardo y Pena, que frenaban los ímpetus del delantero centro sevillano. Terminado el primer tiempo con cuatro a cero a favor del Oviedo, después del descanso el juego fué muy malo, limitándose a dar patadones al balón por una y otra parte.

El primer tanto lo marcó Díaz al aprovechar muy bien un rechace de Bustos a un gran tiro de Echevarría. Este jugador, de cabeza marcaba el segundo, y por el mismo procedimiento poco después lograba el tercero. Gene, de un gran tiro desde fuera del área, conseguía el cuarto a la media hora de juego. En el segundo tiempo Campanal empalma un buen tiro a la media vuelta, y cuando se disponía a recoger el esférico, Pena se interpone y lo desvía a su propia meta, marcándose así el único gol andaluz. Echevarría, poco antes de terminar el encuentro, marcó el quinto gol ovetense.

SABADEL, 3 (Pallás, Gonzalvo II, Del Pino); CORUÑA, 1 (Paquirri)

Dos a uno en la primera parte. Marcó primero Pallás, y poco después lograba el empate Paquirri. Un remate fuerte y colocado de Gonzalvo II valió al Sabadell el segundo tanto. En la segunda parte, más nivelado el juego, marcó un nuevo tanto el equipo catalán por mediación de Del Pino. Triunfo merecido, por la codicia y entusiasmo de que hizo gala el Sabadell, especialmente su línea delantera.

CASTELLON, 3 (Basilio, Arnáu); REAL SOCIEDAD, 0

Fué Basilio su autor, en un suave remate a un centro de Burcet. Reanudado el juego tras el descanso, Pizá pierde un tanto seguro ante el marco donostiarra. Seguidamente, Basilio lanza un gran tiro, que el poste rechaza cuando Galarraga estaba batido. A los quince minutos, un gran pase de Doménech a Arnáu lo remata éste limpiamente a la red. Reaccionan los guipuzcoanos, que atacan en tromba, sucediéndose unas jugadas de gran peligro para la meta local. En escapada, el Castellón, por medio de Díaz, marca el tercero, entrando la pelota en el marco contrario por entre las piernas de buen número de jugadores.

CELTA, 0; GRANADA, 1 (Aparicio)

Un nuevo encuentro perdido por el Celta en su campo y frente a contrario de la calidad del Granada. Partido nivelado y movido, especialmente en la primera parte, terminada con empate a cero. El ataque céltico falló una vez más en el momento decisivo. Del equipo vencedor destacó su defensa, muy sólida, y su ataque, muy rápido, especialmente el ala Marín-Trompi. En el Celta los mejores fueron Tito y Fuentes, así como el portero en algunas intervenciones. El debutante Muruaga—vértice del ataque—no satisfizo.

SEGUNDA DIVISION

Tan sólo el Arenas logró puntuar en campo ajeno, al empatar en Alicante

Netas victorias del Zaragoza, Osasuna y Valladolid y fuerte tanteo en Xerez

HERCULES, 1 (Pina); ARENAS, 1 (Bergareche)

Excelente primer tiempo, en el que se marcaron los dos tantos y en el que el juego fué nivelado, viéndose buenas combinaciones por ambas partes. Después del descanso el Hércules tiró un penalty que dió en el larguero. Destacó en el partido el entusiasmo extraordinario de que dió muestras el equipo vizcaíno, en el que fallaron los interiores. El equipo local hizo una segunda parte francamente mala.

ZARAGOZA, 3 (Viela, Herrero, Aldana); MURCIA, 1 (Morera)

Buen partido del equipo local, aunque no tan completo como en anteriores jornadas. Soladrero, con sus medios alas, fueron lo mejor del encuentro. Primer tiempo favorable al Zaragoza, marcando dos tantos en los últimos momentos. En la segunda parte el Murcia atacó, marcando su único gol al comenzar. La reacción del Zaragoza fué rápida, impidiendo el meta murciano y los postes una mayor victoria local.

OSASUNA, 3 (Gascón); ALCOYANO, 1 (Sornichero)

Partido entretenido, de juego vistoso y dominio nivelado. La primera mitad terminó dos a cero a favor del Osasuna. Después del descanso el Alcoyano marcó su único tanto, y a los veintiún minutos, y por medio de un penalty, el equipo navarro elevaba su tanteo a tres goles.

VALLADOLID, 4 (Del Pozo, 2; Sánchez, Corton); BARACALDO, 1 (Doro)

Superioridad manifiesta del Valladolid sobre el entusiasta Baracaldo, pese a que Del Pozo resultara lesionado. La flojedad del portero y la defensa vizcaínas permitió tan fuerte tanteo. Uno a cero en la primera parte. El mejor jugador de los veintidós fué el interior local Corton.

XEREZ, 5 (Villegas, Yurrita, 2; Escalera, 2); CEUTA, 3 (Abad, 2; Guillermo)

Encuentro fácil para el equipo local, que en la primera parte ganaba por dos tantos a cero. La presión del equipo local ha sido constante, pero el Ceuta no se ha dado nunca por batido, reaccionando fuertemente al final, hasta lograr aminorar el resultado desfavorable consiguiendo dos tantos en el último cuarto de hora de juego.

Los partidos del sábado

BETIS, 1 (Saro); GIJON, 0

Primer tiempo igualado, destacando la defensa asturiana. A los treinta y cinco minutos de esta primera parte se marcó el único gol del encuentro al rematar Saro un buen pase de Bescós. En el segundo tiempo el juego siguió con idénticas características, pero actuando el Gijón con gran dureza. Resultó lesionado Castillo, que pasó a extrema izquierda, y Paquillo, el meta bético, que siguió en su puesto.

CONSTANCIA, 1 (Rancel); CULTURAL LEONESA, 0

Partido de poca calidad de juego, pero de emoción. Al cuarto de hora de la primera parte Rancel marcó el único gol de la tarde al rematar de cabeza un pase de Portugués. En el segundo tiempo dominó el equipo visitante, pero el tío defensivo isleño, en una gran actuación, hizo inútiles los esfuerzos leoneses.

CANODROMO METROPOLITANO
Mañana, tres y media tarde
SEIS INTERESANTES
CARRERAS DE GALGOS

RESULTADOS Y CLASIFICACIONES

Primera división

Real Madrid, 0; Barcelona, 1. Español, 1; Atlético Aviación, 2. Atlético de Bilbao, 2; Valencia, 1. Oviedo, 5; Sevilla, 1. Sabadell, 3; Coruña, 1. Castellón, 3; Real Sociedad, 0. Celta, 0; Granada, 1.

CLASIFICACION

	J	G.	E.	P.	F.	C.	P.
Valencia	13	9	2	2	40	18	20
Barcelona	13	7	5	1	37	20	19
A. Aviación	13	8	2	3	33	23	18
Sevilla	13	7	3	3	35	29	17
A. Bilbao	13	7	2	4	31	26	16
Castellón	13	6	2	5	17	18	14
Oviedo	13	5	2	6	42	28	12
Madrid	13	5	2	6	24	23	12
Granada	13	4	3	6	24	30	11
R. Sociedad	13	3	4	6	19	23	10
Coruña	13	3	4	6	19	27	10
Sabadell	13	5	0	8	26	40	10
Español	13	3	2	8	21	33	8
Celta	13	1	3	9	9	33	5

Segunda división

Constancia, 1; C. Leonesa, 0. Betis, 1; Gijón, 0 (partidos jugados el sábado). Zaragoza, 3; Murcia, 1. Osasuna, 3; Alcoyano, 1. Xerez, 5; Ceuta, 3. Valladolid, 4; Baracaldo, 1. Hércules, 1; Arenas, 1.

CLASIFICACION

	J	G.	E.	P.	F.	C.	P.
Constancia	13	9	1	3	31	15	19
Gijón	13	8	1	4	26	12	17
Betis	13	7	2	4	29	21	16
Xerez	13	8	0	5	28	24	16
Zaragoza	13	7	1	5	34	17	15
Murcia	13	7	1	5	32	26	15
Leonesa	13	7	1	5	22	19	15
Alcoyano	13	6	2	5	20	18	14
Hércules	13	4	3	6	17	19	11
Ceuta	13	4	2	7	24	30	10
Arenas	13	3	4	6	18	29	10
Valladolid	13	4	2	7	16	27	10
Osasuna	13	3	2	8	17	32	8
Baracaldo	13	3	0	10	16	40	6

EN SARRIA

El Atlético Aviación batió al Español por dos tantos a uno

Una gran actuación de la línea media blanquirroja, en la que Germán fué el mejor hombre en el campo

Atlético Aviación, 2 (Campos, de penalty; Martín); Español, 1 (Juncosa)

Germán, el mejor hombre sobre el terreno de Sarriá.

BARCELONA, 2.—El partido Aviación-Español no ofreció grandes momentos de emoción. El Español jugó un primer tiempo que no pudo satisfacer ni al más acérrimo de sus partidarios. Todas sus líneas, con excepción de la zaga, se mostraron poco acertadas, especialmente la línea media, a pesar de la buena voluntad de Iraburu. Por otra parte, en la delantera se desaprovecharon con frecuencia los balones y Junco, bien marcado por Germán, poco pudo hacer, máxime cuando el juego se llevó casi siempre por alto, siendo fácilmente absorbido por la zaga visitante.

En cuanto al Atlético, sin ofrecer un primer gran tiempo, hizo lo suficiente para mandar sobre el terreno, con un juego reposado, en el que el lucimiento personal fué substituído por una completa colaboración entre todos sus elementos. Lo mejor fué la actuación de la media, y Germán, el mejor hombre sobre el terreno. Después, en la segunda fase de la contienda, el Atlético, sin duda, satisfecho por la ventaja, puso mayor interés en conservarla que en lograr nuevos tantos, mientras que el Español, en una reacción basada en el entusiasmo de varios de sus titulares, se lanzó a un impetuoso ataque, que estuvo a punto de proporcionarle el ansiado empate, de no haber estado en el terreno de juego un Germán.

La colaboración de Machín y Ameztoy fué excelente, siendo inteligente la labor de Arencibia, que fué en todo momento el enlace entre la línea medular y la delantera de los forasteros, mientras que el joven Martín, que hacía su presentación en terrenos catalanes, derrochaba voluntad, consiguiendo con su constante movilidad desconcertar en algunas fases del partido al trío defensivo local.

EL PARTIDO

Arbitra el valenciano Tamarit, alineándose los equipos de la siguiente forma:

Español.—Trías; Teruel, Mariscal; Fábregas, Iraburu, Llimós; Ferrer, Jorge, Juncosa, Espada y Olivas.

Atlético Aviación.—Ederra; Jimeno, Riera; Ameztoy, Germán, Machín; Adrover, Arencibia, Martín, Campos y Vázquez.

De salida atacó el Español, incurriendo Riera en el primer corner de la tarde, que ejecutó Olivas, rematando Espada, de cabeza, fuera.

A los catorce minutos se ha impuesto ya el Atlético. Machín hace un servicio a Vázquez. Este lo envía algo retrasado a Campos, quien remató a un ángulo de la portería españolista, mientras que Mariscal, desde bajo el mismo marco, desvió con la mano el balón. Señalado el castigo máximo por el árbitro, es ejecutado por Campos con fuerza y a media altura, introduciéndose en la portería españolista a pesar del esfuerzo de Trías.

Se produjo seguidamente un ataque del Español, que logró su segundo corner por tiro de Jorge desviado por Riera.

Paulatinamente, vuelve a imponerse el equipo visitante, con magnífica escapada de Martín. Después Campos lanzó un tiro alto.

Esporádica reacción del Español, colándose Juncosa. Riera, desde la misma línea, salva un tanto seguro.

A continuación, Ederra volvió a realizar otra soberbia parada al detener imponente tiro de Olivas.

Volvió a atacar el Atlético, registrándose un servicio de Machín a Martín, el delantero centro visitante, que con gran soltura y serenidad cruzó el balón, burlando a Teruel y con rápida zancada desbordó a Iraburu enviando un tiro muy colocado y fuerte que batió a Trías, a pesar del esfuerzo de éste, quien intentó blocar el balón sin conseguirlo, debido a la fuerza que llevaba el esférico.

El segundo tanto Atlético se produjo a los treinta y cinco minutos de lucha. El Español, impresionado por el resultado desfavorable que registraba la contienda, se batió desacertadamente, mientras que el Aviación, con serenidad y sin forzar el tren, fué actuando, dando todas sus líneas magnífica impresión de conjunto, especialmente la medular, en la que Germán cubrió todo el terreno a la perfección, anulando completamente a Juncosa.

DESPUES DEL DESCANSO

El Atlético Aviación, cin entregarse a una decidida ofensiva, continuó desenvolviéndose con gran soltura. Germán, atento, mantuvo siempre a Juncosa inactivo, y Ameztoy continuó sirviendo balones a Arencibia, que actuaba de enlace con la delantera. De esta forma, el Español vió malogradas sus reacciones, llevadas más bien por el entusiasmo que por una técnica preconcebida.

Una falta a Ferrer, casi en el centro del terreno, la lanzó Fábregas, cediendo el balón de nuevo a Ferrer, quien centró muy cerrado, entrando al remate Juncosa y Jorge, mientras que Ederra no consiguió blocar la pelota, lo que aprovechó Juncosa para impulsar el balón al fondo de la red. De esta forma marcó el Español su único tanto, a los veintiún minutos de juego.

La fase final del encuentro fué muy movida, aunque de escasa calidad en el juego, ya que el Español fué acusando los efectos de su desgaste anterior, mientras que el Atlético estuvo atento a conservar la ventaja que señalaba el marcador, y así se llegó al final, ante el descontento general de los incondicionales españolistas. (Mencheta.)

EN SAN MAMES

En un encuentro emocionante, el Atlético de Bilbao venció al Valencia por 2 a 1

ATLETICO DE BILBAO, 2 (ZARRA); VALENCIA, 1 (MUNDO)

BILBAO, 2.—Con el campo totalmente lleno y con una expectación enorme se ha jugado en el campo de San Mamés el partido Atlético-Valencia, dirigido por Fombona, y para el cual los equipos contendientes han alineado los siguientes jugadores:

ZARRA

Valencia. — Elzaguirre; Alvaro, Juan Ramón; Ortuzar, Iturraspe, Lecue; Epi, Hernández, Mundo, Asensi y Gorostiza.

Atlético.—Barrie; Arqueta, Oceja; Bertol, Ortiz, Nando; Iriondo, Panizo, Zarra, Urra y Elices.

El partido, que ha resultado emocionante en todo momento, terminó con la victoria del Atlético por dos tantos a uno, logrados los tres en el primer tiempo. A los cinco minutos de comenzado el encuentro Panizo hizo un gran pase a Zarra y éste, a cuchara, tiró suave, cogiendo a Eizaguirre descolocado, colándose la pelota por un ángulo hasta las mallas.

A los catorce minutos empató el Valencia por mediación de Mundo, tirando el delantero centro valenciano desde cerca y cruzado, y batiendo a Barrie sin remisión, y a los dieciséis minutos, Zarra, que había recibido un excelente servicio de Urra, tira formidablemente desde fuera del área y logra el gol de la victoria.

Esta ha sido justísima para el Atlético, aunque no se refleje debidamente en la diferencia mínima que ha ocusado el tanteador al final del encuentro, pues el equipo bilbaíno, sin hacer un extraordinario encuentro, ha logrado superar, no ya sólo el juego del valenciano, que tampoco ha sido de gran clase, sino la excesiva dureza puesta en práctica por unos y otros.

En los primeros momentos del partido, que fué en los unicos en que se pudo ver juego de alguna calidad, el Atlético se mostró superior al Valencia, que fué arrollado por el juego y por el entusiasmo de los locales.

Luego, serenada la situación algo más, el once forastero ha hecho en determinadas ocasiones gala de su buena calidad y también de su gran veterania, que le ha permitido imponerse en algunos momentos, mas sin mostrarse excesivamente peligroso, debido a la rapidez de la defensa bilbaina; pero luego salio a relucir algunas violencias, con las que desapareció el fútbol de clase que se venia realizando.

Algunos jugadores bilbaínos han resultado lesionados, estándolo de mayor importancia Arqueta, que después de permanecer unos minutos en la caseta reapareció ocupando el puesto de extremo izquierda, pasando Bertol a la defensa, Urra a la línea de medios y Elices al interior.

El Valencia ha defraudado a la afición bilbaína. Su línea delantera, a la que se tenía por una de las mejores de España, no se ha dejado ver en casi ningún momento, pues ni aun el internacional Epi ha estado a la altura de las circunstancias. Gorostiza hizo algunas jugadas de calidad; pero al internarse se mostró excesivamente prudente.

Lo mejor del equipo fué el medio centro, Iturraspe, que cubrió mucho campo, y con él, el defensa izquierda Juan Ramón. Los medios alas cumplieron, así como Alvaro y Eizaguirre. Mundo y los dos interiores hicieron muy poco positivo.

En el Atlético fué lo más destacado la labor de Urra, Nando y Oceja. El arbitraje de Fombona, discreto. (Mencheta.)

EDICTO

El juez de Primera Instancia de Denia

Hago saber: Que se tramita expediente de declaración fallecimiento de Vicente Gaya Facheca, hace cinco años desapareció de Denia, sin volverse a saber de su existencia y paradero, a instancias de Teresa Puigcerver.

Denia, 15 de diciembre de 1943. El juez de Primera Instancia.—El secretario.

TERCERA DIVISION

Ferroviaria y Trujillo empatan a dos

Primer grupo.—Jugados el día 1: Berbés C. F., 2; Lemos C. F., 1. Jugados ayer: Deportiva Orensana, 2; Club Ferrol, 3. Palencia, 6; Betanzos, 1. Pontevedra 3; Ponferradina, 0. Santiago, 3; Lugo, 2.

Segundo grupo.—Jugado el día 1: Juventcia, 4; Real Santander, 1. Jugados ayer: Círculo Popular, 1; Gimnástica Burgalesa, 4. Torrelavega, 3; Ordamendi, 1. Real Avilés, 1; Barredo, 1. Tanagra, 3; Langreano, 1.

Tercer grupo.—Indauchu, 6; Tudelano, 1. Logroñés, 7; Sestao, 2. Deportivo Alavés, 5; Real Unión, 2. Izarra, 0; Tolosa, 1. Jugado el día 1: Erandio, 1; Vasconia, 0.

Cuarto grupo.—Mallorca C. F., 2; Reus Deportivo, 2. Granollers, 1, Gerona, 1. Tarrasa, 2; Atlético de Baleares, 0. Figueras, 4; Lérida, 1. Gimnástica de Tarragona, 5; San Martín, 2.

Quinto grupo.—Lo forman los equipos que participan en los campeonatos regionales de Aragón y Valencia.

Sexto grupo.—Deportivo Cacereño, 1; Deportivo Alcalá, 1. Emeritense, 2; Deportivo Manchego, 3. Ferroviaria, 2; Trujillo, 2. Salamanca, 5; Imperio, 3. Toledo, 0; Deportivo Badajoz, 3.

Séptimo grupo.—Deportivo Eldense, 5; Lorca, 0. Almansa, 4; Crevillente, 1. Imperial de Murcia, 1; Cartagena, 2. Elche, 3; Alicante, 0. Cieza, 1; Albacete, 5.

Octavo grupo.—Cádiz, 0; Olímpica Jiennense, 0. Linense, 1; Atlético de Tetuán, 3. Deportivo Córdoba, 0; Málaga, 1. Onuba, 2; Coria, 2. Linares Deportivo, 3; Algeciras, 1.

95
43
SU PRESENCIA
SIEMPRE
AGRADA
ANIS DE LA ASTURIANA
ANIS DE LA ASTURIANA
Publicidad: Hijos de Valeriano Pérez, Cruz, 7.

M.C.D. 2022

El día 6, en Chamartín, la Segunda Copa PUEBLO

Breve historial de seleccionados "modestos"

El "parte facultativo" después de la jornada de ayer en primera regional no ha sido todo lo satisfactorio que era de desear. Al parecer, una baja muy sensible sufrirá nuestra selección. Es la del defensa izquierdo del Cifesa, Díaz, que resultó lesionado en su encuentro de ayer con el Argüelles. Esta noche se reunió en la Federación el Comité seleccionador para formar el equipo definitivo que ha de enfrentarse el día de Reyes con la Cultural Leonesa.

* * *

Continuamos insertando el historial de los seleccionados madrileños:

Pedro Martín Rodríguez será el encargado de defender la puerta de la selección madrileña. Nació en Madrid hace veintiún años. Comenzó a jugar en la temporada 1940-41, con el Club de Tercera Recreativa de Chamartín, pasando en la temporada siguiente al Club Hogar Prosperidad. En la actual fichó con el Tranvías, donde defiende con singular acierto su puerta. Es de los jugadores que desde un principio acusó su buena clase. La espléndida campaña que viene realizando lo confirma. Su conocimiento, valor y colocación en tan difícil puesto no ha hecho vacilar su designación.

PEDRO MARTIN

* * *

Ha sido Javier Rubio Ripollés el jugador que menos duda ha ofrecido a los seleccionadores, por ser el elemento más calificado para ocupar el puesto de interior izquierda. Unanimidad en su designación. Es el jugador más destacable de todas las líneas delanteras de los conjuntos regionales. Su clara intuición del juego, con fácil remate, de dureza extraordinaria, será el seleccionado "modesto" que causará general sorpresa de que esté actuando en equipos de categoría regional. Es natural de Madrid. Cuenta veintiún años de edad, habiendo comenzado su actuación en el segunda regional Hogar Prosperidad, en el año 1939-40, continuando en el mismo Club en la siguiente. En 1941-42 pasó al Informaciones (hoy Cifesa), donde continúa. En el pasado año fué cedido convencionalmente por su Club al Logroñés para actuar sólo en el campeonato de aficionados.

JAVIER RUBIO

* * *

El interior derecha de los "modestos" será Manuel Bonillo Pérez, del Tranvías. Su gran campaña de jugador duro, batallador y con remate que viene realizando en su equipo ha decidido su inclusión en el conjunto madrileño. Hace veintiún años que nació en Madrid. Jugó en las dos temporadas anteriores a la actual, en el Mediodía, pasando en la presente a defender los colores del Tranvías.

MANUEL BONILLO

Es Jesús Sanz Saló uno de los más destacados elementos del Cifesa. Su acusada clase le hace ser el jugador más adaptable al puesto de medio centro o delantero, como indistintamente actúa en su Club. Aunque nació hace veintidós años en un pueblo de la provincia de Zaragoza (Luna), se le puede considerar madrileño, porque a la capital llegó a la edad de un año. Fué su primer Club federado el actual (antes Informaciones), donde comenzó en la temporada 1939-40. Su gran conocimiento del juego y facultades han influído en los seleccionadores a su designación como medio centro.

JESUS SANZ

T.

Fútbol regional

RESULTADOS DE AYER

PRIMERA CATEGORIA

Real Madrid, 6; Tranvías, 1. Atlético Aviación, 3; Amparo, 0. Cifesa, 2; Argüelles, 1. Mediodía, 4; Rayo, 0. Coppel, 3; Barbieri, 1. Carabanchel, 2; Girod, 1.

SEGUNDA CATEGORIA

Iberia, 0; Colonia, 2. Fuyma, 1; C. Leonés, 0. Metro, 1; Playa, 0. Quintanilla, 1; Pardiñas, 0. Consorcio, 3; Hesperia, 1. Marca, 1; Vista Alegre, 3. C. Hierros, 1; C. Caminos, 2. C. Real, 0; Carmen, 0. H. Rodival, 3; Didáctica, 3. Congosto, 3; Digame, 2. Palace Ritz, 3; Imperial, 0. Guindalera-Constancia, suspendido.

TERCERA CATEGORIA

Relámpago, 5; Prager, 2. Los Noveles, 1; Victoria, 1. Asturias, 3; Montaña, 0. Iturbe, 0; Princesa, 1. España, 0; Meteoro, 1. Cóndor, 3; Oeste, 1. Vestimenta, 2; Progreso, 1. Hernani, 4; Ventas, 1. Eclipse, 1; Diana, 3. Alfa, 2; Osuna, 0. Guadarrama, 0; Leyva, 1. Oriental, 0; Espartinas, 5.

Fútbol sindical

C. D. PUEBLO, 3 (Aranda, 2; J. Galbis); C. D. REALIDAD, 2 (Felipe, Cobo)

Se celebró ayer el encuentro entre los conjuntos de PUEBLO y Realidad. El partido, al que asistió gran cantidad de público, resultó en extremo interesante, tanto por la buena calidad de juego por ambos bandos contendientes como por la corrección del mismo.

Por parte del Realidad destacaron el medio centro y la defensa.

De nuestro equipo merecen mención honorífica Aranda y Navarro, destacando asimismo la labor de conjunto, que mereció mayor tanteo a su favor.

TENIS

Clausura del concurso internacional del Turó

BARCELONA, 2.—En las pistas del Real Tenis Turó Club se celebraron dos interesantes encuentros internacionales con carácter amistoso, que han clausurado definitivamente el concurso internacional, celebrado con éxito en aquellas pistas.

En el primer partido enfrentáronse Cochet y Castella a Burac y Bartroli, venciendo los primeros por 7-5, y 11-9.

Después se verificó un encuentro de mixtos entre la señora Burac y el señor Burac, quienes vencieron a la señorita Riva y Cochet por 4-6, 8-6 y 12-10.

* * *

BARCELONA, 3.—Hoy, lunes, marchan a Portugal Cochet y Gentien y los rumanos esposos Burac y Cobzac, quienes participarán en el torneo internacional de Lisboa.

RUGBY

Victoria de los universitarios

Se jugó en la mañana de ayer el encuentro de rugby entre el equipo del S. E. U. madrileño y el Real Madrid. Partido fácil para los universitarios, que dominaron a sus contrarios. La victoria por 11 a 6 no refleja lo que fué el encuentro.

GALGOS

EL COLLAR DE HONOR PARA GRAN ARGENTINA

Gran Bailarina, muy perjudicada durante el recorrido, quedó en segundo lugar

El sábado se celebró en el canódromo la 37 reunión, que contaba en su programa con la carrera final del Collar de Honor. Gran Argentina, haciendo honor a nuestro pronóstico, se adjudicó fácilmente el trofeo al batir netamente a sus rivales. En efecto, la galga de los señores Blasco y Fernández, favorecida por el número que le correspondió en el sorteo de cajones, supo imponer desde el principio su punta de velocidad, y sin ser estorbada en todo el recorrido batió limpiamente a sus enemigos. Por el contrario, Gran Bailarina tuvo que aguantar las tarascadas, primero, de Colorado en la primera curva, y después las de Negro, que corriendo en progreso la fué molestando durante toda la carrera; a pesar de todo, al final terminó segunda, imponiendo su gran clase.

Resultados técnicos

Primera.—Ganador, Rocío of Bhong; tiempo, 32,80. Colocado, Miedosa.

Segunda.—Ganador, Sotileza; tiempo, 32. Colocado, Balín.

Tercera.—Ganador, Amílcar; tiempo, 31,80. Colocado, Flecha de Plata.

Cuarta.—Ganador, Gran Argentina; tiempo, 31,60. Colocado, Gran Bailarina.

Quinta.—Ganador, Cerdeña; tiempo, 32. Colocado, Patolas.

Pronósticos para las carreras de mañana

Primera carrera.—Tulear y Melia.

Segunda carrera.—Almogovar y Prospe.

Tercera carrera.—Peladilla II y Zingara.

Cuarta carrera.—Flecha Rubia y Danzarín.

Quinta carrera.—Java y Cerdeña.

Sexta carrera.—Patolas y Norte.

BOXEO

EL CAMPEONATO DE LOS MEDIANOLIGEROS

Ferrer-Peiró se enfrentarán en Barcelona

BARCELONA, 3.—El combate Ferrer-Peiró, en el que el primero pondrá en juego su título de campeón nacional del peso medianoligero, se disputará dentro de este mes en Barcelona. (Mencheta.)

Ayer, en Almería

ALMERIA, 1.—En la Terraza España, con numerosa concurrencia, se celebró una reunión boxística, cuyos resultados técnicos fueron los siguientes:

Cascorro, de Madrid, venció por k.-o. técnico en el segundo asalto al almeriense Ortiz Castro. Ambos pertenecen al peso medio.

Ripoll, castellano, y Fernández "el Vallecano", en los pesos medios, hicieron una pelea dura e igualada a ocho asaltos. Los jueces la declararon nula.

XIX centenario del martirio del Apóstol Santiago

Se concederán indulgencias plenarias aplicables al alma de los caídos

SANTIAGO, 3.—Terminado el Año Santo de 1943 con la ceremonia del cierre de la Puerta Santa, Compostela se dispone a conmemorar el XIX centenario del martirio del Apóstol Santiago. Para rodear estas fiestas de la mayor solemnidad el Cabildo catedral y el arzobispo han solicitado del Vaticano, por medio del nuncio de Su Santidad, la concesión de un privilegio para que el año 1944 pueda concederse indulgencia plenaria para tantas veces cuantas se visite la Catedral en debidas condiciones de confesión y comunión, siendo aplicables estas indulgencias en sufragio del alma de los caídos. (Efe.)

Es conmemorada en Zaragoza la aparición de la Virgen del Pilar

ZARAGOZA, 3.—Se ha conmemorado la fecha solemne de la venida de la Virgen del Pilar en carne mortal a Zaragoza. En el Santuario de la Raza se ha celebrado una solemne ceremonia religiosa, a la que asistieron el Ayuntamiento y Diputación en Corporación, autoridades militares y civiles, jerarquías del Movimiento y representaciones de centros y entidades. El templo lucía una iluminación extraordinaria y estaba totalmente lleno de fieles. Pronunció un brillante sermón el beneficiario de La Seo, don Rafael Ginés. Durante todo el día miles y miles de personas han desfilado por la santa capilla para adorar a la Virgen. (Cifra.)

CAMPEONATO PROVINCIAL DE AJEDREZ

Con extraordinario éxito viene celebrándose el campeonato provincial de ajedrez para productores, organizado por la Obra Sindical Educación y Descanso. Una vista de las partidas jugadas ayer tarde.

Durante el pasado año entraron en el puerto de Barcelona tres mil barcos

Transportaron un millón de toneladas de carga y 54.000 pasajeros

BARCELONA, 3.—Durante el pasado año entraron en este puerto 2.991 buques, entre los que figuran nueve italianos, un francés, otro portugués y seis suizos, que trajeron 54.133 pasajeros y 1.020.530 toneladas de carga general. En el mismo período de tiempo salieron 2.538 barcos, con 75.510 pasajeros y 436.137 toneladas de carga general. Entre los géneros importados figura en primer lugar el algodón, procedente del Brasil, Nueva Orleáns y Congo belga; azúcar de la Guayana inglesa y trigo de la Argentina, así como combustible procedente de Aruba. También fueron importadas grandes cantidades de madera y café de la Guinea española y aceite y carbón de puertos de la Península. (Cifra.)

Imposición de la Medalla del Trabajo a un obrero de Pamplona

Lleva trabajando cuarenta y nueve años en la misma Empresa

PAMPLONA, 3.—Se ha celebrado la imposición de la Medalla del Trabajo al obrero Prudencio César Oyarbide, que lleva cuarenta y nueve años trabajando en la Sociedad de Electricidad Aguas de Arteta. En la parroquia de San Nicolás se dijo una misa, terminada la cual se verificó en los salones de la Escuela de San Francisco el acto de imposición. Asistieron las autoridades y jerarquías locales y representaciones de la Sociedad. (Cifra.)

El caid Amar-Uchen y el cherif Sidi Mohamed Bengilé visitan varios centros industriales

BARCELONA, 3.—Los moros notables que se encuentran en Barcelona, caid Amar-Uchen y el cherif Sidi Mohamed Bengilé, han visitado los jardines y Museos de Montjuich.

Después se trasladaron a La Española Industrial, cuya factoría recorrieron detenidamente, y más tarde estuvieron en la fábrica de sedas de don Salvador Bernadas.

Luego se trasladaron a Tarrasa y Sabadell, donde visitaron los centros de producción más importantes de aquellas localidades. (Mencheta.)

Un Secretariado pro reconstrucción del Seminario de Alcalá

Pastoral del obispo

El obispo de Madrid-Alcalá ha publicado una pastoral en la que propone a la diócesis los medios de ayudar a la formación de sacerdotes mediante la obra del Seminario, y en la que indica la oración como la forma más eficaz.

Señala después el ilustre prelado el medio de la limosna, destacando que nunca será mejor empleada para Dios y su culto que abriendo las puertas del santuario a un niño inocente, poner la Hostia santa en las manos de un joven generoso y proporcionar sacerdotes a tantas almas necesitadas de El.

Expone con su habitual celo y maestría el insigne pastor el problema del fomento de las vocaciones eclesiásticas y resalta la fundación de un Secretariado que recoja las limosnas para la reconstrucción del Seminario de Alcalá y para la fundación de becas.

Hace una glosa de los textos escriturísticos sobre el sacerdocio y del quinto mandamiento de la Santa Madre Iglesia.

JEFE DE TALLERES

Importante industria metalúrgica situada en una de las poblaciones del Norte y dedicada a trabajos de maquinaria y calderería necesita cubrir la plaza de jefe de talleres.

Dirigirse a este periódico indicando años de práctica, referencias y pretensiones. Reserva absoluta.

GRANADA CONMEMORA EL 452 ANIVERSARIO DE SU RECONQUISTA

LOS ACTOS HAN REVESTIDO EXTRAORDINARIA SOLEMNIDAD

GRANADA, 3.—Se ha celebrado el 452 aniversario de la reconquista de Granada por los Reyes Católicos, que lograron con ella la unidad de España. Los actos han revestido la mayor solemnidad. Una comisión de concejales se trasladó al Gobierno Civil para recoger al gobernador, en unión del cual marchó nuevamente al Ayuntamiento.

A poco salió de allí la comitiva cívica para la capilla de los Reyes Católicos. Ante el sepulcro de los católicos Monarcas fué tremolado el estandarte seis veces. El teniente de alcalde señor Martín Campos, que portaba el estandarte, estaba cubierto al efectuar la ceremonia. De la capilla real pasó la comitiva a la Catedral, de donde salió de nuevo la procesión cívico-religiosa, en la que figuraba la guardia municipal montada, bandas de música, clarines y timbaleros, alguaciles, escudo de la ciudad, reyes de armas y las capitulaciones de la entrega de Granada por el último rey moro. El gobernador civil portaba la espada del Rey Fernando, un canónigo de la Catedral, la corona de la Reina Isabel. La comitiva, que cerraba una compañía de Infantería con bandera y música, se dirigió por las calles próximas a la Catedral, pasando de nuevo a la basílica metropolitana, donde se celebró una solemne función religiosa con sermón, a cargo del Padre Carmelo de la Cruz, agustino.

Terminada la función religiosa la comitiva cívica volvió al Ayuntamiento, y desde el balcón central de éste se verificó por tres veces la tremolación del estandarte de los Reyes Católicos. Daban guardia fuerzas de Infantería, Artillería Guardia Civil y Policía Armada, que momentos después desfilaron ante las autoridades. En el salón de sesiones del Ayuntamiento han estado expuestos durante todo el día recuerdos de la reconquista de Granada. Fué numerosísimo el público que desfiló para contemplarlos. (Cifra.)

ALEGRE

Compra de alhajas, objetos de oro y plata y papeletas del Monte.

Espoz y Mina, 3, entlo. Teléf. 24558.

ADMIRABLE LABOR LLEVADA A EFECTO POR LA POLICIA GUBERNATIVA DURANTE 1943

(Conclusión.)

laria más eficaces que si se dispersaran en diversos establecimientos penitenciarios. No está de más hacer constar que el número de reincidentes en relación con el de liberados es tan insignificante que bien a las claras habla de la conveniencia de la medida y de los beneficios inmediatos que se obtienen con la política seguida por el Gobierno.

Pero la acción principal, la medida de la eficacia de la actuación de una Policía no se mide por los servicios prestados; la acción preventiva importa mucho más que la represiva, y en este punto hemos de señalar que una acción de tensa vigilancia, que hace presentir la activa presencia de una labor policial, se traduce en la venturosa realidad de omisiones e inhibiciones delictivas, que son, en definitiva, la finalidad del servicio.

CAPACIDAD TECNICA Y PROFESIONAL

Durante el pasado año se ha dado gran impulso a la actuación de la Escuela General de Policía. En nuestro firme propósito de prestigiar como se merece tan distinguida profesión hemos tenido muy presente que el crédito, la nombradía, el público respeto y el general aprecio que rodean a las profesiones están en razón directa del esfuerzo que ha tenido que realizar el personal para lograr su capacitación técnica, y siendo esto evidente y siéndolo también que pasaron ya aquellos tiempos en que un empirismo practicón presidía las tareas no excesivamente complejas de una Policía, reducidas por lo común a su actuación en el campo de lo criminal en una sociedad de reacciones simplistas en todo orden de ideas y, por lo tanto, también en el de la delincuencia, y, por el contrario, se advierte cada día más las dificultades de la misión, dificultades agravadas en los últimos tiempos por la consideración del delito políticosocial, en cuyo frondoso campo sería pueril pretender investigar sin un movimiento profundo de las distintas tendencias políticas y de las diversas teorías sociales, resulta palmaria la necesidad de un centro de enseñanza que, con criterio único para todo el Cuerpo, proporcione a éste la técnica necesaria para cumplir eficazmente su cometido. Los resultados obtenidos en este primer año de labor permiten abrigar las más fundadas esperanzas para el futuro, teniendo en cuenta además que la Escuela no limita su actuación a un afán de capacitación técnica, sino que contribuye a crear en el personal ese espíritu de Cuerpo que ha de caracterizar inconfundiblemente a la profesión. Se han celebrado en 1943 dos cursillos de capacitación de inspectores para su ascenso a la Escuela de Mando, concurriendo al primero de ellos 127 inspectores de primera clase, y al segundo, 114 alumnos, obteniendo sus diplomas de capacitación para el ascenso 217 inspectores.

Simultáneamente, 150 agentes de segunda clase realizaron estudios de capacitación profesional, y durante seis meses recibieron enseñanzas técnicas y deontológicas, inculcándoseles el espíritu de sacrificio, de disciplina, de amor a la Patria y a la profesión.

Actualmente una segunda promoción de agentes, integrada por 283 alumnos, realizan en la Escuela, un curso de capacitación, ya muy avanzado, que terminará el 2 de abril de 1944.

No se limitó la Escuela durante el año 1943 a una rutinaria labor de enseñanza, sino que procuró extender y afianzar los lazos de camaradería entre los alumnos, cuidando mucho de la educación ética y profesional de los mismos. A tal fin se dieron varias conferencias por jefes de la Dirección General de Seguridad.

Como base de las enseñanzas en la Escuela se han editado por la Dirección General de Seguridad veinte volúmenes en cuarto mayor, con un total de 4.176 páginas, referentes a materias jurídicas y puramente policiales, que sirven de texto en las cátedras.

Insuficiencia de capacidad en el local que actualmente ocupa impiden de momento que las enseñanzas alcancen al número de alumnos que es necesario para que en breve plazo pase por la Escuela la totalidad de los agentes e inspectores; pero esta imperfección será bien pronto superada, disponiendo de local propio, en el que, en régimen de internado y disponiendo de todos los elementos docentes precisos, una juventud alegre forme su entendimiento, temple su espíritu y fortalezca sus músculos para el más eficaz desempeño de su cometido.

COLABORACION DEL CUERPO GENERAL DE POLICIA Y EL DE LA POLICIA ARMADA

Lo anteriormente expuesto afecta en gran parte no sólo al Cuerpo General de Policía, sino al de Policía Armada y de Tráfico, pues ambos colaboran estrechamente en el cumplimiento de una misión, siendo un valioso auxiliar para las de Vigilancia e Investigación, propias de la técnica del primero de los nombrados la acción del segundo, que representa la fuerza coactiva y que en último término tiene por cometido la represión en caso de orden público alterado.

Las fuerzas de Policía Armada y de Tráfico, con organización militar, mandos militares y sujetas al fuero castrense, son el brazo armado del Ministerio de la Gobernación, primer escalón de la acción represiva del Estado ante el intento de perturbación en el interior en momentos de anormalidad localizada, pasando a ser unas unidades militares más, a disposición del Ejército en el caso de que por la trascendencia del conflicto interior a nuestro Ejército correspondiera tal acción represiva, y en época de normalidad tiene encomendados servicios de vigilancia, detenciones, custodias, conducciones, protecciones, escoltas, complementando y haciendo posible la acción del Cuerpo General de Policía. Su especialidad de tráfico, amén del cometido general, tiene servicios peculiares de vigilancia, en evitación, y en su caso, de infracciones de lo dispuesto en materia de ordenación del transporte o de carácter fiscal y de información y auxilio en carretera. A las fuerzas de Policía Armada pertenece el batallón de Conductores, afecto al P. M. M.

La Academia Especial de Policía Armada, en Madrid, atiende a la instrucción y capacitación del personal, que ingresa por oposición; atiende a la formación de cabos, sargentos y brigadas y prepara a éstos para su ascenso a alféreces del Cuerpo, previo examen, que han de sufrir ante el Tribunal de jefes designados por el Ministerio del Ejército.

De entre el cúmulo de servicios llevados a cabo por estas fuerzas, imposible de reducir a datos numéricos, pues, realizados en concurrencia muchos de ellos conjuntamente por personal de ambos Cuerpos de la Policía gubernativa, no se hace fácil la discriminación, excepto en la especialidad de tráfico, en que ésta es más sencilla por su actuación, en general, más independiente, destacan las cifras de 19.880 denuncias por impago de impuestos de transporte y contrabando, 253.615 litros de carburante intervenido, 6.224 automóviles intervenidos, [illegible] infracciones de lo[illegible] neumáticos, 5.616 [illegible] diversos accide[illegible] que estas [illegible] normalidad [illegible] lizarse co[illegible] bido a [illegible] sumo de [illegible] temente una dis[illegible] nuestros [illegible] A la [illegible] la mis[illegible] men [illegible] Nang[illegible] te d[illegible] el que[illegible] gos, maleantes [illegible] den, que sin [illegible] ble constitu[illegible] neamiento [illegible] en común [illegible] ambiente [illegible] bajo. E[illegible] pasado [illegible] 3.500, y [illegible] dió, no a [illegible] ya que [illegible] los bene[illegible] las fiestas [illegible]

La capac[illegible] internados, [illegible] que meti[illegible] obras que [illegible] de salvaje[illegible] de obra q[illegible] caño y su [illegible] nados, ser[illegible] andes mono[illegible] osas luces e[illegible]

ARMADA

Los servicios de Intendencia y Jur[illegible] de estas fuerzas han rendido asimismo u[illegible] labor muy estimable en cuanto al prim[illegible] ro, centralizando la administración [illegible] Cuerpo y realizando todas las gestio[illegible] conducentes a la ejecución de los se[illegible] cios de acuartelamiento y vestuario, un movimiento de fondos importante, [illegible] sctas 10.866.827, y por lo que respecta [illegible] segundo, tramitando 6.225 expedientes.

El problema de acuartelamiento de [illegible] fuerzas se va resolviendo a compás de [illegible] disponibilidades presupuestarias y de [illegible] dificultades que afectan a la ejec[illegible] de las obras en curso. Durante el p[illegible] año se inauguró un cuartel de nueva [illegible] ta en Logroño y está terminado, pe[illegible] te de entrega, el de Cáceres, habiendo [illegible] menzado las obras de reconstrucción [illegible] de Badajoz y Zaragoza, ello aparte [illegible] las numerosas de adaptación, y entre[illegible] miento en los de otras guarniciones.

SERVICIOS DE CARACTER GENERAL

Como servicios de carácter general, q[illegible] permiten la eficacia de los policiales p[illegible] plamente dichos, cuenta la Dirección G[illegible] neral de Seguridad con los siguientes:

El Gabinete Central de Identificaci[illegible] que está integrado por un Gabinete C[illegible] tral, que radica en Madrid, y del cual [illegible] penden 49 Gabinetes, establecidos en [illegible] restantes capitales de provincia; 48 G[illegible] binetes denominados locales, instalados [illegible] poblaciones importantes, tanto por el n[illegible] mero de sus habitantes como por las [illegible] dustrias establecidas o situación geogr[illegible] fica, y 33 Gabinetes llamados fronterizos [illegible] montados en pueblos limítrofes a Fran[illegible] cia, Portugal o Gibraltar. Total, 130.

Sostiene intercambio de fichas y ante[illegible] cedentes con los servicios de identifi[illegible] cación extranjeros, y mantiene iguales re[illegible] laciones desde el punto de vista técnico [illegible] con todas las autoridades judiciales, gu[illegible] bernativas y militares de la Nación.

Durante el año 1943 fueron incorpora[illegible] das a los archivos del Gabinete Central [illegible] 45.807 reseñas.

En el presente año el personal afect[illegible] al Gabinete Central verificó 633 insp[illegible] ciones oculares con ocasión de delitos c[illegible] tra la propiedad y contra las perso[illegible]

Se han obtenido 13.785 elisés fot[illegible] ficos, de ellos 8.332 de filiación, [illegible] pondientes a los detenidos por p[illegible] vez y a los reincidentes que por alte[illegible] raciones fisonómicas producidas por la edad [illegible] u otras causas ha sido preciso repetirlos.

El Archivo Central, con más de un millón de expedientes completos y un mo[illegible] vimiento de asuntos despachados en el año último de 111.789.

El Servicio de Telecomunicación, con re[illegible] de 14 estaciones y un promedio de 54.00[illegible] palabras mensuales, mantiene comunica[illegible] y enlace con la Red de la Policía [illegible] nacional y presta activa colabora[illegible] Servicio de Contrapropaganda.

Mantiene una Central Am[illegible] Servicio Interior de 200 núme[illegible] en marcha importantes reforma[illegible] el año venidero permitirán a [illegible] ción General contar con un se[illegible] telecomunicación a la altura de [illegible] recimientos del organismo que lo [illegible] utilizar.

CENSURA GUBERNA[illegible]

Constituye nota a destacar en este [illegible] sumen anual la reorganización del [illegible] vicio de Censura Gubernativa en sus [illegible] aspectos: postal, telegráfica y radiad[illegible] tor indispensable para una labor [illegible] por ser fuente informativa de inesti[illegible] valor, al mismo tiempo que su acerto [illegible] impedir u obstaculizar la libre com[illegible] ción sobre hechos o propósitos deli[illegible] contribuye también poderosamente a la [illegible] minución del índice de delincuencia [illegible] la nueva organización queda al a[illegible] metodizado, con un escalonamiento [illegible] quico por el que en doble corrie[illegible] culan las instrucciones y la rendición [illegible] informes, permitiendo una utilizac[illegible] los datos obtenidos bien en benefic[illegible] la propia Policía orientando la investiga[illegible] ción posterior, bien en el de los demás [illegible] organismos del Estado, a quienes opor[illegible] ciona elementos valiosísimos de fo[illegible] y aun beneficios materiales no desde[illegible] Los datos estadísticos con referen[illegible] la red postal, y sólo al segundo sem[illegible] del año, ya que hasta el mes de [illegible] no puede ponerse en práctica el pr[illegible] de reorganización, son los siguientes [illegible] mente satisfactorios: Cartas censu[illegible] del Extranjero, 2.534.741; ídem pa[illegible] tranjero, 2.971.359; ídem para [illegible] 371.442; cartas selladas por Cen[illegible] revisar, 2.531.406. Causa: falta [illegible] sonal y por ir dirigidas a es[illegible] civiles y militares. Embajadas.

Divisas controladas: Pesetas, 1[illegible] dólares, 3.646.574,70; escudos, 5[illegible] coronas suecas, 6.695,92; corona[illegible] 2.485,85; francos suizos, 451.089,29[illegible] 68.159,10; liras, 216.869,04; pesos [illegible] nos, 42.166,49; pesos uruguayos, [illegible]

Obsérvese que el número relativam[illegible] queño de cartas censuradas en el interior es debido a que el servic[illegible] implantó con especial preferencia haci[illegible] correspondencia de y para el Extran[illegible] Obsérvere también el gran aseste[illegible] estos seis meses al tráfico clandestin[illegible] divisas.

El servicio sanitario atendido por [illegible] cionarios de la Policía gubernativa en [illegible] sesión del título correspondiente, y [illegible] en diferentes actividades de visitas de u[illegible] gencia, asistencia a funcionarios y a de[illegible] tenidos, asistencia a transeúntes, tratamie[illegible] tos e intervenciones, reconocimientos, desin[illegible] sectación y trabajos de laboratorio ha al[illegible] canzado la cifra de 30.134 servicios.

Este servicio se realiza con independencia del desempeñado por el Cuerpo de Inspectores Médicos, a cargo de afamados y prestigiosos especialistas.

El Servicio de Arquitectura, a cargo del cual están todas las obras que se realizan en España en locales y edificios propiedad de la Dirección o en arrendamiento tanto en reparación como nuevas construcciones. Da idea de la actividad desplegada por este Servicio el haber empleado en pequeñas reparaciones la cifra de 1.200.000 pesetas aproximadamente, y tener en ejecución obras de nueva construcción (cuarteles) por valor de más de 6.500.000 (en Madrid, Badajoz y Zaragoza), aparte de los ya terminados en el presente año, tales como los cuarteles de Logroño y Cáceres.

Si a tales servicios mencionados anteriormente añadimos los propios de la Secretaría Técnica de estudio y redacción de proyectos de ley, decretos, órdenes ministeriales, etc., etc., tramitación de expedientes de todas clases, en número de 4.100, así como los de las Secciones de Personal y Contabilidad, tendremos completado el cuadro de actividades de la Policía gubernativa.

Tal es en síntesis el resumen de la actuación durante el año 1943 de la Policía gubernativa; por la índole de muchos de los servicios prestados sobre los que la más elemental prudencia veda toda divulgación, no se añade a ellos en este trabajo, y quedan otros asimismo excluídos por premura de tiempo y por el deseo de no alargar innecesariamente este informe. Pero por lo que se expresa y por lo que se omite y que el buen sentido del lector seguramente suplirá puede observarse que a tal volumen de labor sólo se puede llegar en un cometido como éste, que dispersa a los funcionarios en multitud de servicios sin que sea posible ni conveniente en la práctica una centralización, cuando un concepto vocacional preside los afanes de servicio y cada cual pone a contribución del éxito a lograr todas las potencias de su alma. Afán de superación y hondo contenido espiritual en el estímulo han sido, puede decirse, las dos consignas a las que se ha mantenido fiel nuestra Policía y con cuyo impulso se mantendrá en el futuro; los éxitos logrados lo han sido a despecho de riesgos y dificultades de todo orden, demostrándose así que los obstáculos de orden material nada significan cuando con la ayuda de Dios, bajo el signo de Franco, todas las potencias del espíritu se concitan para el mejor servicio de la Patria.

SINDICALISMO NACIONAL

III Concurso trimestral de trabajos periodísticos sobre Grupos de Empresa

La Jefatura Nacional de la Obra Sindical Educación y Descanso establece como tema de este concurso periodístico sobre Grupos de Empresa el siguiente: Grupos de Empresa a través de la opinión del obrero y del empresario (aumento del rendimiento en el trabajo y elevación cultural y física del operario).

Podrán concurrir todos los trabajos aparecidos en la Prensa española con o sin firma o seudónimo. El plazo de admisión terminará el día 20 del mes de marzo de 1944.

Se podrá concurrir con un solo trabajo por autor, debiendo enviar un ejemplar del periódico en que haya aparecido, con indicación aparte del nombre y señas del autor. El trabajo se remitirá a la Obra Sindical Educación y Descanso, Alfonso XII, 34, Madrid, indicando en el sobre "Concurso periodístico. Grupos de Empresa".

La Jefatura Nacional de Educación y Descanso, Alfonso XII, 34, proporcionará toda clase de datos referentes a la organización y funciones del citado Grupo de Empresa.

El Jurado estará compuesto por el vicesecretario nacional de Ordenación social, camarada Olazábal; el jefe nacional de la Obra Sindical Educación y Descanso, camarada Aguilera; el jefe de la Sección de Prensa y Propaganda de la Vicesecretaría de Educación Popular en Sindicatos, el jefe de la Sección de Grupos de Empresa, camarada Almagro, y el director de "Arriba", camarada Xavier de Echarri.

Los premios son: 2.000 pesetas al trabajo premiado en primer lugar, 1.000 al segundo y 500 al tercero, publicándose los tres en toda la Prensa nacional.

REPARTO DE CANASTILLAS

BARCELONA, 3.—Mañana, en el salón de actos de la Jefatura Provincial del Movimiento, se celebrará un reparto de canastillas para recién nacidos entre 150 productoras, donativo efectuado por la Delegación Nacional de la C. N. S. en colaboración con el Departamento de Sindicatos de la Regiduría Provincial de la Hermandad de la Ciudad y el Campo de la Sección Femenina.

Dichas canastillas han sido confeccionadas por camaradas de la Sección Femenina, Flechas Azules y alumnas de las Escuelas del Hogar y Formación de la Sección Femenina. (Mencheta.)

Un depósito de carbón para el abastecimiento de los barcos suizos

Se halla instalado en el puerto de Las Palmas

LAS PALMAS, 3.—En esta bahía se encuentra anclado el vapor "Stavros", de nacionalidad griega, que navega al servicio de Suiza. En este puerto tiene el Gobierno suizo un depósito de carbón mineral para asegurar el abastecimiento de aquellos barcos que con destino al país helvético utilizan este puerto como escala obligada para aprovisionamiento de combustible. El "Stavros" procede de Bahía Blanca y trae sus bodegas repletas de trigo, que será descargado en Lisboa, desde donde la mercancía se llevará a Suiza por vía terrestre o transbordo marítimo. Otras veces estos barcos seguían para Marsella, que ha sido la vía más importante para el abastecimiento de Suiza, como antes lo fué Génova. Después de los acontecimientos de Italia ha sido el puerto de Marsella el más utilizado por la flota helvética y por los barcos de otras nacionalidades que navegan al servicio de Suiza. Frecuentemente arriban al puerto de La Luz barcos de esta clase en escala obligada. Unas veces el vapor "Eiger", otras el "Thetis" y ahora el "Stavros" contribuyen a incrementar el movimiento en este puerto de barcos extranjeros, tan reducido ahora por la conflagración europea. Después de aprovisionarse pasan al viejo mundo para vaciar sus bodegas, volviendo seguidamente con rumbo a América del Sur en busca de nuevas mercancías.

Próxima bendición de la ermita de los Reyes

LAS PALMAS, 3.—El próximo domingo se verificará el solemne acto de bendecir la histórica ermita de Nuestra Señora de los Reyes, restaurada a expensas del Cabildo insular. Oficiará en la ceremonia el prelado, doctor Pildain, e inmediatamente oficiará la santa misa el arcediano de Canarias, y pronunciará el sermón el párroco de Santo Domingo. Actualmente la citada iglesia está al servicio de las MM. Adoratrices, que tienen su convento anexo. (Cifra.)

Visita pastoral del obispo de Cádiz

Fiesta literariomusical en Chiclana

CADIZ, 3.—El obispo de la diócesis, doctor Gutiérrez Díaz, ha efectuado una visita pastoral a Chiclana de la Frontera, en la que se celebró una fiesta literariomusical en su honor. Después fué obsequiado el obispo en el Ayuntamiento. En días sucesivos continuará sus visitas a otros pueblos de la diócesis, de la que recientemente se hizo cargo. (Cifra.)

La temperatura

Está el cielo cubierto en la costa cantábrica, hay algunos bancos de niebla en la margen izquierda del Duero y está despejado en el resto de España. Tiempo probable: continuará en el Golfo de Vizcaya la abundante nubosidad de detención. En el resto de España, buen tiempo, con calmas o ventolinas variables. Marejadilla en el Cantábrico y marizada en el resto del litoral. Temperaturas de Madrid: máxima de ayer, 8°, 6, y mínima, 1°,9 bajo cero. Temperaturas extremas: máxima, de 17° en Cádiz, y mínima, de 6° bajo cero en Soria.

ENSEÑANZAS Y OPOSICIONES

Concurso a plazas de secretarios de Administración Local de segunda categoría.—Se ha convocado concurso para la provisión en propiedad de las plazas vacantes de Secretarías de Ayuntamiento de segunda categoría que figuran en el "Boletín Oficial del Estado" del día 19 de diciembre último y en el "Boletín Oficial de la Provincia de Madrid" del día 30 de dicho mes. Tendrán derecho a tomar parte en el concurso todos los que lo tengan reconocido en la legislación vigente, figuren incluídos en el escalafón de secretarios de segunda categoría de 12 de agosto de 1941, soliciten las vacantes y justifiquen su derecho a ellas de acuerdo con lo que se dispone en esta convocatoria. Igualmente tendrán derecho a tomar parte en el concurso los secretarios de segunda categoría que ingresaron al servicio de Corporaciones locales de las provincias catalanas a la par de disposiciones dictadas en virtud de su régimen especial, siempre que cumplan los requisitos exigidos en el apartado a) del artículo primero en relación con el tercero del decreto del Ministerio de la Gobernación de 16 de octubre de 1941. Se ha concedido un plazo, que finalizará el día 26 de los corrientes, para que los interesados presenten las instancias solicitando tomar parte en el concurso. Serán dirigidas al director

...Pero el reino de Tarsis agotado

Por Antonio TOVAR

Tópico es ya antiguo que los españoles—o, al menos, ciertas clases de españoles—son los europeos mejor alimentados. Desde la primera guerra mundial, ajenos nosotros a ella y dedicados a los negocios, se ha señalado una distancia que en las actuales circunstancias toca ya en los límites de lo fabuloso.

Después de comer bien, fumando, y delante una copa de licor y una taza de ... de veras, es grato dedicarse a la charla y la divagación optimi... ¿no consiste la felicidad de los pueblos en la cocina, los cafés ... bio?

* * *

...año un rey de Tarsis que era fabulosamente rico. Como ...ventado el hierro y tenía las mejores minas de cobre, se ...xportar el cobre, sino a importar estaño, y así consiguió ...ra un centro mundial de la industria del bronce. El rey ...daba sus navíos a los cuatro puntos cardinales: hasta las ... del Este, donde se encontraban a los conquistadores asi... sus caballos en el mar; hacia el Norte, islas misteriosas ...melenudos y rubios cambiaban por vasijas y aceite su ...mbar; hacia el Sur, por costas sorprendentes pobladas por ... y hasta con rumbo al obscuro Oeste, cruzado por miste... la noche.

...y de Tarsis era tan rico, que a sus amigos griegos les envió ta...os de plata suficientes para que construyeran una fortísima muralla, ...reinaba centenares de años sobre unas gentes patriarcales y broncea...as, que bailaban con arte y cantaban poemas en lenguas misteriosas ...olvidadas.

Aquella gente comía tal vez poco. Exportaba su aceite y su industria superflua para procurarse armas, ya que su cobre necesitaba el estaño carísimo para endurecerse en la aleación. Gracias a esta sobriedad, el pueblo tartésico vivía en paz, sin riñas ni celos ni casi desigualdades, y todo era como una colmena o un hormiguero, en que todos trabajaban con una individualidad bien orbitada y modesta.

Los siglos trajeron y llevaron gentes, y por fin los bárbaros del estaño llegaron a ser los más fuertes y hábiles. No sólo aprendieron a no cambiar su estaño por baratijas, sino que, usando más bien la maña que la fuerza, y la fuerza cuando era necesaria para su fin, consiguieron quitarles a los débiles herederos del rey tartesio Argantonio los codiciados veneros y yacimientos.

Es verdad que los pobres herederos de Argantonio se podían freír todo su aceite, consumir todas sus baratijas y hasta adornarse con las plumas de pavo que ahora los bárbaros les daban por su buen mineral. Si los pobres herederos del fabuloso rey del bronce querían, por ejemplo, electrificar un ferrocarril, tenían que buscar el cobre para los cables en las tachuelas de sus zapatos o en sitios aún más inverosímiles. Eso sí, se alimentaban muy bien, y hasta los caballos de sus calesas de punto tenían su ración. El reino de Tarsis se agotaba, pero en el reino de Tarsis aún comían sus moradores.

* * *

Por primera vez desde siglos, al frente de nuestro Estado se señala una preocupación por los tesoros del suelo, tesoros que son siempre agotables. Eco de esta preocupación fueron las palabras del ministro de Industria y Comercio en las Cortes. ¡Es tan nuevo que en Tarsis se vuelva a pensar otra vez en gobernar también para los nietos, y nos cuesta tanto acostumbrarnos a contar con ellos!

EL DELEGADO NACIONAL DE PROVINCIAS, EN SEVILLA

...auguró la Comisaría de Policía del distrito de la Macarena

SEVILLA, 3.—Con asistencia del delegado nacional de Provincias, camarada Sancho Dávila; del gobernador civil y jefe provincial del Movimiento y otras autoridades, ha tenido efecto la inauguración de la nueva Comisaría de Policía, correspondiente al distrito de la Macarena.

Después de la bendición del local por el cura párroco de San Gil, el gobernador civil pronunció breves palabras a los reunidos, dándoles a conocer que paulatinamente serán inauguradas otras Comisarías en todas las barriadas de Sevilla con núcleo de población mayor de 50.000 habitantes.

Después de revistar a la compañía de Policía Armada que rindió honores, se dió por terminado el acto.

Luego el delegado nacional de Provincias, camarada Sancho Dávila, marchó a Granada para dar posesión de su cargo al nuevo gobernador civil de dicha capital.

El camarada Sancho Dávila, antes de marchar, acompañado del gobernador civil, estuvo visitando diversas instalaciones de la Falange en los distintos distritos. (Mencheta.)

Conciertos de la tuna del S. E. U. en Sevilla y Córdoba

SEVILLA, 3.—La Tuna del S. E. U. de Madrid, constituida por 35 estudiantes, ha interpretado en Sevilla varios conciertos en distintos centros culturales. Los estudiantes, como recuerdo de su paso por Sevilla, eligieron como madrina a la marquesa viuda de San Joaquín, que regaló a la estudiantina un lazo con los colores de España y del Movimiento. La estudiantina ha continuado su viaje a Córdoba. (Cifra.)

* * *

CORDOBA, 3.—Ha llegado la Tuna universitaria madrileña, integrada por 35 estudiantes pertenecientes al S. E. U., que recauda fondos con destino a la Obra Ayuda Universitaria. La estudiantina, con sus trajes típicos, recorrió las calles de la capital y recibió el aplauso del público. Estuvieron en el Casino, periódico de la localidad y otros centros, donde dieron conciertos. (Cifra.)

Telegrama del Caudillo al director del Reformatorio de Adultos, de Alicante

E. agradece los sentimientos de gratitud y adhesión de aquellos reclusos

ALICANTE, 3.—El jefe de la Casa Civil de S. E. el Generalísimo ha remitido el siguiente telegrama al director del Reformatorio de Adultos de esta capital, en contestación al que dirigieron al Caudillo los reclusos: "Su Excelencia Jefe Estado y Generalísimo, a quien dirigenta su atento telegrama, me encarga le exprese su reconocimiento por los sentimientos de gratitud y adhesión que expone en nombre reclusos ese establecimiento." (Cifra.)

Entrega de la Cruz de Beneficencia a un empleado municipal de Cádiz

Evitó una catástrofe y salvó la vida a dos compañeros

CADIZ, 3.—Se ha celebrado con gran solemnidad la imposición por el gobernador civil de la Cruz de tercera clase de Beneficencia al jefe del Parque Móvil Municipal, don Antonio Alvarez Prieto, quien el día 28 de julio de 1941, con riesgo de su vida, al incendiarse un tanque de gasolina y hacer explosión, no sólo evitó la catástrofe, sino que salvó de una muerte segura a dos compañeros que se hallaban en lugar próximo, sufriendo él quemaduras de gravedad.

Además del Ayuntamiento en corporación asistieron todas las autoridades y jerarquías del Movimiento. (Mencheta.)

JEFES ALIADOS

El almirante americano Stark y el primer lord del Almirantazgo, Alexander, pasan revista a una guardia británica en una base naval de Inglaterra. (Foto Calpe.)

(Foto Verdugo.)

EL AVION TORPEDERO Y SU PROYECTIL

SUS VENTAJAS SOBRE EL DESTRUCTOR SON LA SORPRESA Y LA MOVILIDAD

Por JUAN DE SOLFERTE

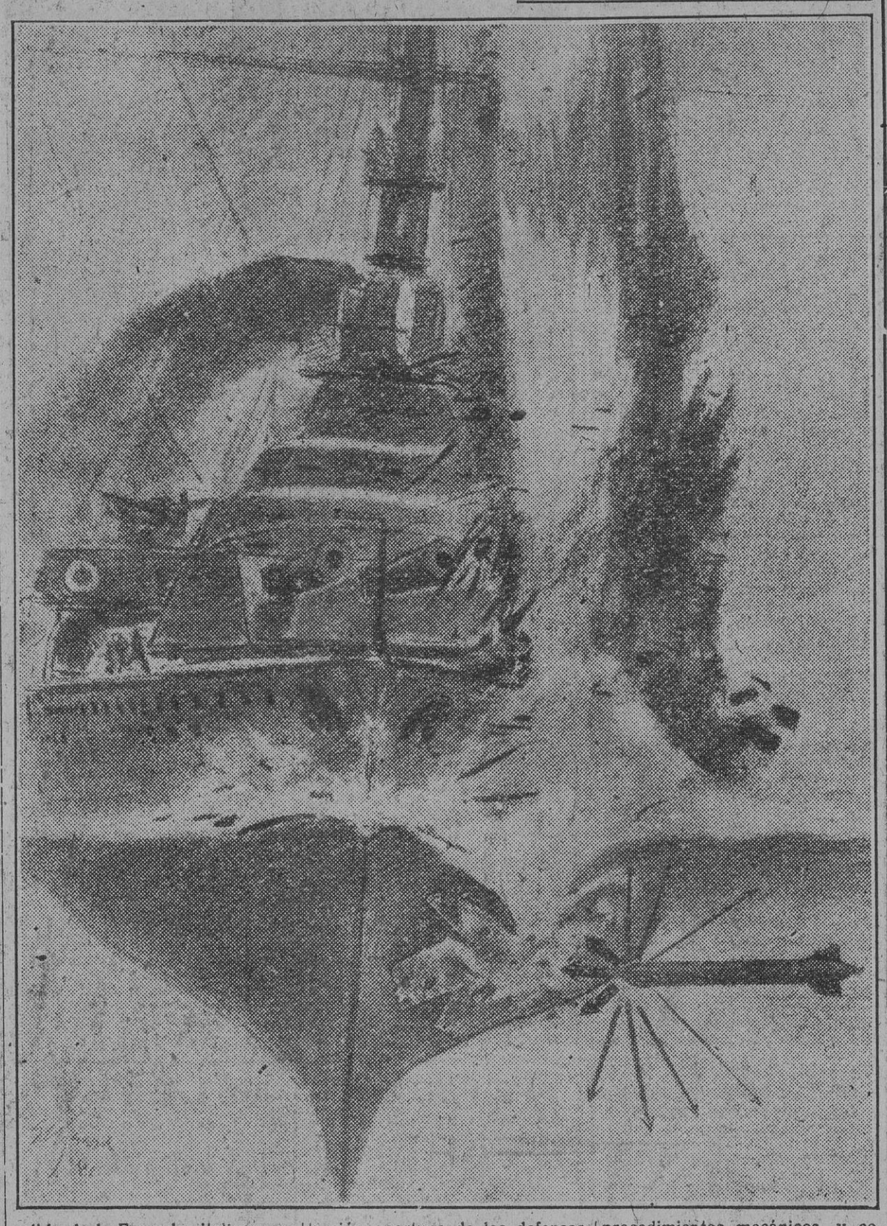

Desde que el aeroplano tomó a su cargo ese ingenio destructor y tan mortífero conocido como "el torpedo", en cuanto llegaron las duras horas de la guerra supo multiplicar su poder agresivo, mientras que de paso el avión inscribía en su largo capítulo una nueva modalidad. Esta, indudablemente, es la más temida de cuantas actuaciones tiene el avión "al servicio de los mares".

A ese tenor se ha combatido mucho su eficacia y su valor real; pero los hechos demostrativos y el tiempo, que a la postre son siempre quienes llevan el gato al agua, nos hablan de resultados elocuentes y de actuaciones sin precedente en la enconada lucha aeronaval, en la que es indudable que ambas hermanas en armas hacen todo lo que pueden. El 7 de diciembre de 1941, en la bahía de las Perlas unos aviones torpederos paralizaban temporalmente la Escuadra yanqui. Esto trajo aparejado unos resultados sorprendentes. El desequilibrio tan profundo entre las dos marinas del Pacífico dió el dominio a una de ellas, y sencilla y escuetamente los japoneses conquistaron un imperio colonial de 4.500.000 kilómetros cuadrados (más o menos), una población bastante afín de 107.000.000 de habitantes, unas riquezas en materias primas imponderables, una posición estratégica extrema y un teatro de guerra para el futuro lleno de asechanzas y ventajas reales. Cerca de Kuantan el "Prince of Wales" y el "Repulse" son sorprendidos por la aviación torpedera, y en muy poco tiempo estos potentes y tan costosos barcos se hunden rápidamente merced a los impactos del torpedo aéreo. El majestuoso acorazado "Bismarck" recibe varios impactos de torpedo aéreo el 26 de mayo de 1941, que le inmovilizan virtualmente, y a esa actuación del avión torpedero se debe realmente su hundimiento. En la noche del 11 al 12 de noviembre los ingleses dan un golpe de mano en Tarento a la Escuadra merced a los aviones torpederos de sus portaaviones, que averían gravemente un "Littorio" y dos "Cavour". Otro desequilibrio en el Mediterráneo, e inmediatamente la ofensiva de Wavell. El temor al avión torpedero fué creciendo, y entre las varias explicaciones que se dan al "misterio de Italia" (aparte de otros motivos que a su día la Historia nos referirá) pudiera muy bien haber influído el temor a una salida de la Escuadra italiana por falta de aeródromos flotantes capaces de contrarrestar "los aguijones de los torpederos aéreos ingleses". Y para terminar este capítulo sin referirnos a otros detalles, diremos que en la batalla de Bougalhville, según el parte del Cuartel General japonés, se hundieron varios acorazados, portaaviones y otras unidades de menor consideración y volumen. Es suficiente lo dicho para revalidar y confirmar la importancia decisiva del avión torpedero. Desmenucemos los dos factores avión y torpedo, y de esta forma llegaremos claramente a entrever la importancia conjunta y la explicación de este poder destructor tan enorme.

El avión torpedero.

EL AVION TORPEDERO

El factor visibilidad juega un papel muy importante a favor del avión. Mientras el destructor marino es visible en condiciones normales a unos veinte o más kilómetros, los actuales aviones torpederos, finos y minúsculos, no son visibles mas que a 10 kilómetros escasamente. El avión, en este caso, lleva la ventaja ineludible de la sorpresa, factor imponderable en esta clase de operaciones. Y como la fase de avistamiento será muy breve aun en condiciones de guerra, en que la vigilancia es extrema, será muy fácil promover la sorpresa. Es ésta la primera de las ventajas. Recordemos que en el hundimiento del "Repulse" y del "Prince of Wales" los aviones de bombardeo a gran altura distrajeron la D. C. A., cuyos esfuerzos se concentraron y convergían a rechazar en lo posible esos aviones. Mientras tanto los aviones torpederos, volando muy bajo y gozando de las propiedades antes enunciadas, se acercaron sigilosamente a los acorazados, llegando por sorpresa al lanzamiento de tiro favorable, con la pérdida de las dos hermosas y espléndidas naves. Los aviones, merced a su velocidad y poder evolutivo, tienen la enorme ventaja de poder llevar a cabo el ataque, no según una dirección (muy difícil de cambiar incluso en los buques más rápidos), sino en varias muy fáciles de cambiar. Esta propiedad ocasiona la incertidumbre en las fuerzas navales enemigas hasta el último momento e impiden hasta cierto punto una concentración oportuna de las defensas. Contra la acción torpedera aérea la acción artillera en piezas de pequeño calibre sólo será sensible a pequeñas distancias, que el avión recorrerá rapidísimamente, de donde se puede deducir que la acción artillera disminuye en poco las probabilidades del avión en alcanzar una posición muy favorable. Es cierto que cada día la defensa artillera antiaérea de los buques de guerra va en aumento y su poder mortífero es grande. Pero unas tripulaciones de moral imbuídas del adagio aéreo español de "al toro" tendrán a su favor las máximas probabilidades de alcanzar la meta propuesta. Y otra ventaja del avión torpedero con respecto a los demás vehículos del torpedo es la de poder mantener constantemente la amenaza sobre las fuerzas navales adversarias, ya que lo mismo pueden atacarlas en alta mar que cuando están fondeadas en sus bases o puertos. Se ha hablado, y parece confirmarse, del ataque aéreo torpedero por hidroaviones. Diremos que, desde el punto de vista de la seguridad personal y el interés de la nación de salvar sus tripulantes, reúnen condiciones inigualables, no obstante lo cual el avión terrestre siempre es ventajoso para los fines bélicos perseguidos. El avión terrestre siempre será más rápido que el hidroavión, por cuanto la barquilla o los flotadores suponen un aumento de peso y un volumen y obstáculo al avance y a la mayor rapidez, que, como hemos visto, contribuye al éxito de la misión. En la guerra unas cuantas vidas perdidas nada significan si éstas han sido bien aprovechadas. El avión terrestre trata de suplir las condiciones de seguridad del hidroavión por medios más o menos ingeniosos. En primer lugar, unos depósitos de goma se llenan de ácido carbónico por medio de procedimientos mecánicos, y como estos depósitos están instalados en las alas, en cuanto el avión terrestre toca agua, se sostiene cierto tiempo. Segundo: una balsa plegada dentro del plano o ala se hincha automáticamente, y por este mismo procedimiento sale expulsada al exterior y en condiciones de recoger los tripulantes. La tendencia de los actuales aviones torpederos es la de gran velocidad, disminuída en el momento del lanzamiento del torpedo por medios hipersustentadores.

EL TORPEDO

Está muy en boga el torpedo de calibre de 450 milímetros, de un peso de 750 kilogramos, con una velocidad de unos 70 kilómetros y una carga explosiva de 200 kilogramos. Su autonomía o carrera máxima es de unos 12 kilómetros. La acción del torpedo es tan demoledora porque ataca a los buques en su parte menos defendida u obra viva, seguida de deterioros internos terribles, amén de fuertes vías de agua que, anegando el barco y reduciendo su reserva flotativa o capacidad de mantenerse a flote, ocasionan su pérdida. Al estallar el torpedo se produce una enorme dilatación de gases que se expande en todos los sentidos, particularmente en el sentido de las flechas indicadas en el presente dibujo. Ante esta fuerza ciclópea los costados del buque ceden, se agrietan y rompen, y el agua, con fuerza incontenible, se precipita en esos espacios acotados y de hierro con resultados que pueden llevar a la pérdida total del buque.

Los restos del obispo de Orihuela

La ceremonia del traslado a la capilla de San Pedro en la Catedral

ORIHUELA, 3.—Se ha verificado el traslado de los restos mortales del obispo de Orihuela, doctor Javier Irastorza Loinaz, desde el salón del trono del Palacio Episcopal, que fué convertido en capilla ardiente, haciéndose el mismo recorrido que la procesión del Corpus hacia la Catedral.

En la comitiva vestía de pontifical el obispo de Murcia, y concurrieron el vicario general, en representación del nuncio de Su Santidad; el gobernador civil, que representaba al ministro de la Gobernación; los Cabildos catedral y colegial, gobernador militar y otras personalidades.

Llegada la comitiva a la Catedral dió comienzo la misa, que celebró el que era vicario general, don Luis Almarcha, asistido de dos beneficiados.

Ambos Cabildos asitieron asimismo al prelado, que ofició de medio pontifical.

A continuación fué depositado el cadáver en la capilla de San Pedro, en la que se colocará una inscripción alusiva al prelado y sus actividades.

Enviaron telegramas de pésame Su Santidad el Papa, Su Excelencia el Generalísimo, los ministros y el Episcopado español.

El finado, doctor Irastorza Loinaz, ha hecho heredero universal de todos los bienes y objetos de su propiedad al Seminario diocesano.

La población de Orihuela, representativa de toda la diócesis, exteriorizó con su asistencia durante el traslado y ceremonia fúnebre en la Catedral, así como al cubrir de colgaduras con crespones negros todos los balcones y ventanas, el profundo dolor que le ha causado la pérdida de su prelado ilustre. (Mencheta.)

Un destructor norteamericano ha hecho explosión

Al NE. de Sandy Hook

NUEVA YORK, 3.—El Ministerio de Marina ha anunciado que un destructor de los Estados Unidos ha hecho explosión y se ha hundido al noreste de Sandy Hook. (Efe.)

Ciento trece heridos

NUEVA YORK, 3.—La causa de la explosión que determinó el hundimiento de un destructor en aguas de Sandy Hook no ha sido aún determinada, dice el Departamento de Marina.

Poco antes de hacerse pública la noticia por dicho Departamento declaró un oficial en Ports Hancock (Nueva Jersey) que hay un mínimo de 113 heridos. El Departamento de Marina manifiesta por su parte haber sido desembarcados hasta este momento más de cien supervivientes.

El naufragio se produjo fuera del canal que conduce al puerto y por ello no ha producido obstrucción del tráfico marítimo. Añadió que están en curso las operaciones de salvamento. (Efe.)

¡Huérfanos! El nuevo Estado vela por ti en tu precaria situación por medio del subsidio de orfandad.

Alemania, preparada contra la invasión

Un ejército escogido y una cantidad gigantesca de cañones esperan el desembarco

(Viene de primera página.)

Aunque los efectivos alemanes dispuestos para hacer frente a la invasión han de mantenerse, claro es secretos, puede revelarse que con unidades retiradas del frente del Este se ha formado, del otoño pasado acá, un ejército escogido, que dispone de todos los medios necesarios para una operación ofensiva elástica y rápida." (Efe.)

CONSIDERACIONES JAPONESAS SOBRE EL PUNTO CULMINANTE DE LA GUERRA EUROPEA

TOKIO, 3. (S. E. T.)—"En el año de 1944 la guerra europea alcanzará su punto culminante—escribe el periódico "Yomiuri Hochi"—. Alemania—agrega—está decidida a superar todas las dificultades presentes y futuras. Y una vez rebasado el momento de la prueba decisiva, el Ejército alemán podrá alcanzar la victoria definitiva."

El corresponsal en Berlín de este diario afirma que Alemania, una vez que haya frustrado el plan anglosajónsoviético de irrumpir en la fortaleza de Europa, iniciará una gran ofensiva política precursora del gran ataque militar. El punto culminante de las luchas se producirá cuando los Soviets alineen sus últimas reservas y los anglosajones intenten abrir el segundo frente.

Asegura también que antes de la apertura del segundo frente en Europa se librarán batallas aéreas de unas proporciones jamás vistas. Alemania espera con entera confianza el punto culminante de la guerra europea. La descentralización de la industria de guerra, la estabilidad en el problema de la alimentación y el robustecimiento de la comunidad nacional a causa principalmente de los ataques aéreos enemigos demuestran que el Reich está preparado para la próxima prueba. El hecho de que Alemania pudiera aumentar la fuerza combativa de su Ejército después de la tragedia de Stalingrado y que también superara la crisis por la traición de Badoglio son demostraciones de que Alemania está preparada para hacer frente a todas las eventualidades, especialmente cuando se produzca el momento álgido de la gran pugna. (Efe.)

ABASTECIMIENTOS PARA LAS TROPAS DE OCUPACION

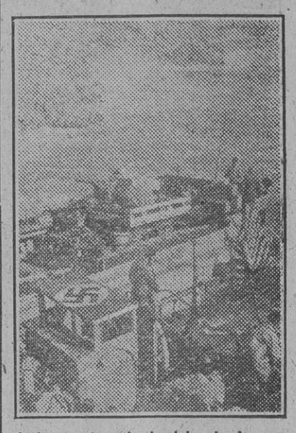

A las costas de la isla de Leros, recientemente ocupada, llegan barcos de transporte alemanes. (Foto Transocean.)

Los norteamericanos desembarcan en Saidor (Nueva Guinea)

SE APODERARON RAPIDAMENTE DEL PUERTO Y EL AERODROMO

MELBURNE, 3.—Una información oficial del Cuartel General avanzado de las fuerzas aliadas en Nueva Guinea dice que fuerzas norteamericanas han desembarcado en Saidor, en la costa septentrional de Nueva Guinea. Las tropas de desembarco, añade, se apoderaron rápidamente del puerto y el aeródromo; estas fuerzas no encontraron resistencia y no sufrieron pérdidas. (Efe.)

Los japoneses, en peligro

MELBURNE, 3.—Oficialmente se anuncia que el desembarco en Saidor fué efectuado el domingo por elementos del sexto ejército de los Estados Unidos. Se encuentran en grave peligro las fuerzas japonesas situadas entre los australianos al norte de Punta Blucher y las fuerzas norteamericanas en Saidor, hallándose dichas fuerzas niponas desconectadas de sus fuentes de aprovisionamiento. Doscientas toneladas de bombas fueron arrojadas sobre Saidor antes del desembarco norteamericano. (Efe.)

Destructor norteamericano perdido por colisión

WASHINGTON, 3.—El Departamento de Marina de Guerra comunica que el destructor norteamericano "Perkins" se hundió a consecuencia de una colisión en la madrugada del 29 de noviembre frente a la costa sureste de Nueva Guinea. Los parientes próximos de las víctimas han sido notificados. (Efe.)

Acciones de la aviación japonesa

TOKIO, 3.—El Cuartel General Imperial comunica:

"Primero. Formaciones aéreas de la Marina imperial atacaron en la mañana del 31 de diciembre último a varios barcos de transporte enemigos a lo largo del Cabo San Marcos (Nueva Bretaña), y hundieron un buque de tonelaje medio y uno o varios de menos desplazamiento; también fueron derribados cuatro aviones enemigos. Nueve de nuestros aparatos no han regresado a sus bases.

Segundo. Unidades aéreas de la Marina imperial despegaron en la mañana del día 2 de enero, para oponerse al ataque de una formación enemiga, compuesta por 106 aviones, que intentaba realizar un ataque contra Kavieng; fueron derribados diez aparatos al adversario, además de otros catorce que fueron probablemente derribados también. Siete aviones japoneses no han regresado.

Tercero. Aparatos de la Marina interceptaron el 1 de enero el ataque de unos 70 aviones enemigos contra Rabaul y derribaron ocho aparatos. Otro más fué probablemente destruído. En este combate, las fuerzas niponas no tuvieron pérdidas.

Cuarto. Unidades de la Marina obligaron la mañana del 2 de enero a aceptar combate a una formación enemiga, compuesta por unos cuarenta aviones, que intentaba atacar Rabaul; fueron derribados con seguridad siete de los aparatos incursionistas y probablemente otros tres más. Por nuestra parte perdimos tres aviones." (Efe.)

GRANADERO ALEMAN

Granadero alemán con su nuevo equipo de invierno. (Foto Transocean.)

NO HA PERDIDO IMPORTANCIA LA REVOLUCION DE HITLER

UN ARTICULO DEL "DIARIO DE LISBOA"

LISBOA, 3.—El "Diario de Lisboa", en una edición especial, trata de la situación en Alemania en el quinto año de guerra. El periódico pone de relieve que la revolución conducida por Adolfo Hitler no ha perdido importancia durante la guerra.

"En Alemania—dice el diario—existen grandes industriales, propietarios y comerciantes, y todos se sienten miembros de la comunidad del pueblo trabajando en la misma obra común." Al tratar de los ataques aéreos, declara que éstos contribuyen a soldar al pueblo alemán en una mayor unidad, en la cual todos soportan los mismos sufrimientos con los mismos deseos y trabajan infatigablemente por el mismo fin. Los ataques aéreos tienen una influencia mínima en la producción de guerra, repartida por todo el país, y no afectan para nada en la moral del pueblo alemán. Al contrario, crean condiciones favorables para que el pueblo alemán persevere en la lucha. La alimentación ha sido mejorada durante el curso de la guerra, y el reparto de víveres se efectúa con una equidad social ejemplar. Las materias primas como el acero, el carbón y la gasolina abundan en el Reich y en los territorios ocupados. El artículo termina hablando de los deportes y de la educación, así como de la protección a la madre y al niño, haciendo constar que en su reglamentación se han conseguido notables progresos. (Efe.)

UN BIMOTOR BRITANICO SE ESTRELLA EN PORTUGAL

LISBOA, 3.—Un bimotor británico se ha estrellado contra el suelo cerca de Grandola al sur de Portugal. El aparato quedó completamente destruído. Los tripulantes lograron salvarse. Han sido internados. (Efe.)

INSPECCION ANTES DE LA PARTIDA

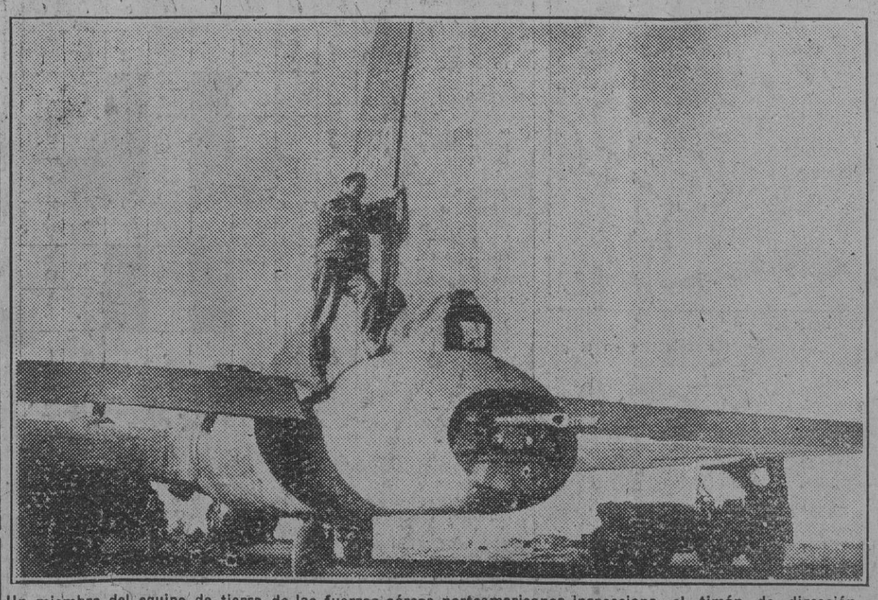

Un miembro del equipo de tierra de las fuerzas aéreas norteamericanas inspecciona el timón de dirección de una fortaleza volante en una base aérea de Inglaterra antes de iniciar las nuevas incursiones contra los objetivos en[illegible] en Europa. (Foto Pando.)

LA FIESTA DE AÑO NUEVO EN JAPON

TOKIO, 3. (S. E. T.)—Como exponente de su compenetración espiritual y material con todos los soldados, la familia imperial comió el mismo rancho que se sirvió en el frente el día de Año Nuevo. El menú estaba integrado de víveres que se producen en las regiones ocupadas por las tropas japonesas y que éstas emplean para su alimentación, así como de conservas que comen los tripulantes de los submarinos. (Efe.)

M.C.D. 2022