PUEBLO

Diario nacional del trabajo

Año III.—Núm. 695 ◆◆ *Madrid, viernes 2 de octubre de 1942* (III) Redacción y Administración, Narváez, 72. Teléfono 62600 ◆◆ Precio, 25 céntimos

Que no haya un pueblo de España sin una Hermandad Sindical

LA II FERIA NACIONAL DE MUESTRAS DE ZARAGOZA HA SIDO INAUGURADA

RESPONDE EL CERTAMEN A LA CONSIGNA DE engrandecimiento de España dada por el Caudillo

ZARAGOZA, 2.—En representación del ministro de Industria y Comercio ha inaugurado con toda brillantez y solemnidad, a las doce de la mañana, la II Feria Nacional de Muestras de Zaragoza, el director general de Comercio, don Antonio de Miguel. Mucho antes de la hora anunciada comenzaron a llegar al recinto de la Feria las autoridades militares y civiles, jerarquías del Movimiento y representaciones de sociedades y entidades oficiales y particulares. Fueron recibidos por el Comité ejecutivo del certamen, presidido por don Francisco Blesa. Entre las autoridades se hallaban el capitán general de la quinta región militar, señor Monasterio; gobernador civil, señor barón de Benasque; Ayuntamiento y Diputación Provincial, bajo mazas; jefe provincial del Movimiento, camarada Ruiz Castillejos; director de la Academia General Militar, general Hidalgo de Cisneros; director de la Academia de Infantería, coronel Amado; arzobispo de Zaragoza, doctor Doménech; delegado provincial de la Vicesecretaría de Educación Popular, camarada Bonilla; director de la Confederación Hidrográfica del Ebro, señor Echeverría, y otras personalidades. A las doce, aproximadamente, llegó al ferial el director general de Comercio, don Antonio de Miguel, a quien acompañaban el gobernador civil, el alcalde, señor Caballero, y el capitán general. Fueron recibidos por el Comité ejecutivo y el delegado del Ministerio en la Feria, don Manuel Lorente Sanz.

EL OBISPO DE LA DIOCESIS BENDICE LA FERIA

Seguidamente las autoridades, jerarquías y representaciones se dirigieron al pabellón instalado por la Sección de Artesanía de la C. N. S., donde había sido levantado un artístico altar. El arzobispo de Zaragoza, doctor Doménech, procedió con la ceremonia de ritual a bendecir la Feria. Después el director general de Comercio, autoridades, jerarquías, representaciones e invitados se trasladaron a la explanada central del recinto del certamen, instalándose en una tribuna levantada al efecto.

PALABRAS DEL PRESIDENTE DEL COMITE EJECUTIVO

El presidente del Comité Ejecutivo de la Feria pronunció acto seguido el siguiente discurso:

"Por segunda vez me veo obligado, en virtud del cargo que se me impuso, a elevar mi voz en el recinto de esta Feria y con motivo de su inauguración. En el año anterior

(*Continúa en 4.ª página.*)

EL VERDADERO ENEMIGO

La voz de Hitler ha concentrado, una vez más, la atención universal. Acababa su ministro de Asuntos Exteriores, Von Ribbentrop, de sentar, claramente delimitada, la disyuntiva europea: o Alemania o la U. R. S. S. El Führer alemán, categórico y enérgico, señala el verdadero peligro y mide su exacta magnitud. El comunismo es el enemigo de todos. No sólo cuando alcanza la concreción estatal gigantesca cuya expresión geográfica es hoy Rusia, sino también cuando se agazapa tras las organizaciones democráticas y propaga su bacilo a través de los fáciles campos de la "libertad de pensamiento", "igualdad de derechos", "protección para todos los partidos" y demás tópicos liberales.

"Cuando nuestros enemigos—dice Hitler—declaran que están dispuestos a defender a Europa contra el comunismo, replican que ya tiene bastante Inglaterra con defenderse a sí misma contra el comunismo." En efecto, España sabe bien, por triste experiencia, que no bastan las buenas palabras para que el comunismo cese en su labor ponzoñosa y deje de convertirse en azote de la Humanidad allí donde logra alcanzar los resortes del Poder. Con la tranquilidad estúpida que da la ignorancia, un presidente de nuestra última y nefasta República se atrevió a afirmar: "En España no habrá comunismo." Gracia, beatíficamente, que por consentir al partido de la hoz y el martillo figurar en el libre juego de los demás partidos ya había descartado todo peligro. Pero la verdad—que él no veía, a pesar de tenerla tan cerca—era que para raer al comunismo del solar hispánico fué necesaria una lucha formidable y heroica, en la que lo mejor de la juventud española hubo de empezar por derruir todo el artilugio sobre el que alzaba su ridículo magisterio el personaje que tan felices se las prometía a dos pasos del abismo.

No hay español que resista con paciencia ese razonamiento, inocente o pícaro, que pretende situarse equidistante del comunismo y de los regímenes totalitarios. ¿Cuándo esos términos medios han podido enfrentarse con la dura realidad? ¿Se le ocurriría a nadie defenderse en pleno desampado contra un atracador con la exhibición legalista de un artículo del Código? O se hace uno dueño de la calle, o se enseñorea de ella el malhechor. Contra sus armas, otras más poderosas y decididas. Contra la corrosión separatista, antirreligiosa, criminal y bárbara del comunismo, la unidad nacional fuerte y armada, inquebrantable y agresiva, sin exclusión absoluta de cualquier divergencia e inhibición.

No basta—está claro—derrotar al numeroso ejército rojo para extirpar el virus comunista, extendido desgraciadamente por muchos países y albergado en capas sociales de gran influencia. Es preciso cerrarle el paso en todas partes, prescindiendo de sentimentalismos decimonónicos y teorías decadentes.

Sólo en un cuerpo sano y potente encontrará resistencia la infección. Y mientras subsistan las organizaciones sociales arcaicas, el comunismo seguirá siendo, aun después de aplastada la U. R. S. S., el más grave problema del Mundo. A la desesperación de los miserables sólo se la puede combatir con auténtica justicia social; a la plutocracia enloberbecida, con un Estado vigoroso; a las influencias extrañas, con un ejército eficiente; a la dispersión política, con un Movimiento nacional profundo; a las intrigadoras apetencias personales, con el mando único del Héroe.

Cuando el Führer proclama que Alemania e Italia, así como España y algunos otros países europeos, entre ellos Rumania, han conseguido dominar el problema comunista, reconoce también que sólo con los medios empleados en tales países es posible vencer al enemigo. Es más que patente que no existen otros procedimientos. De ahí la fuerza de su conclusión: "La cuestión de saber si el mundo que ahora se nos opone es capaz de resolver este mismo problema es algo que será aclarado solamente en el curso de esta guerra."

Que España también lo entiende así lo proclaman esos gloriosos combatientes de la División Azul, a los que el Führer ha dedicado nuevamente, en esta solemne oportunidad, frases de exaltada admiración.

Llamamiento de Gandhi para acabar "con el yugo británico"

Hoy, cumpleaños del mahatma, alcanzará su momento culminante la lucha

Se han recrudecido los desórdenes en la India

TOKIO, 2.—El portavoz de la Liga de Independencia india en Bangkok ha declarado a un corresponsal de la Agencia Domei que la lucha de la India por su libertad llegará a su punto culminante el 2 de octubre, día en que los hindúes conmemoran el cumpleaños del mahatma Gandhi.

"El último combate ha comenzado—añadió el portavoz—por un llamamiento de Gandhi para desembarazarse definitivamente del yugo británico. Gandhi está decidido a no abandonar la prisión ni gozar de libertad en tanto que el país siga dominado por los ingleses. La mentalidad antibritánica de millones y millones de partidarios del mahatma se verá reanimada el día del cumpleaños del jefe indio, y en todos los lugares del país serán concentrados los esfuerzos para la realización de la misión confiada a las masas de su venerado jefe."

La Liga de la Independencia india exhorta a la lucha contra los ingleses

BANGKOK, 2.—Con ocasión del cumpleaños del mahatma Gandhi se ha celebrado un solemne acto en el Cuartel General de la Liga de la Independencia india. Uno de los jefes del movimiento indio invitó en una alocución al pueblo hindú a hacer los sacrificios necesarios para el cumplimiento de la misión de Gandhi y conseguir la libertad nacional de la India.

El portavoz de la Liga citada ha declarado que aunque Gandhi y sus colaboradores se encuentren detenidos el espíritu del jefe indio se halla en libertad y anima a su pueblo. El portavoz invitó a sus compatriotas a continuar la destrucción de las vías de comunicación y a oponerse intensamente, con todos los medios posibles y de acuerdo con las directrices del Congreso, a que continúen en la India los ingleses. Terminó diciendo que en el exterior de la India se habían organizado también considerables fuerzas para una acción contra los británicos, y prometió que la lucha por la independencia hindú sería próximamente apoyada también desde el exterior.

Treinta y siete personas muertas al recrudecerse los desórdenes.

Según noticias procedentes de la India se han recrudecido los desórdenes, en el curso de los cuales treinta y siete personas han resultado muertas y cincuenta heridas. Quince explosiones se han producido en diversos lugares del país y ochocientas personas han sido detenidas. (Efe.)

Laín Entralgo, catedrático de Historia de la Medicina

Por unanimidad, ha sido nombrado catedrático de Historia de la Medicina en la Facultad de Madrid nuestro camarada Pedro Laín Entralgo.

* * *

La justa designación del camarada Laín Entralgo nos enorgullece, aunque, naturalmente, no nos sorprende. De su valía y de su preparación son expresión elocuente sus meritísimos trabajos, muchos de ellos publicados en estas columnas. Pedro Laín, uno de los positivos valores de esta generación, dedicado a un intenso estudio, enamorado de su profesión, entregado por afición incontenible a la Medicina, disciplina que alterna con las más exquisitas inquietudes espirituales, representa hoy una de las más válidas esperanzas de la Ciencia. PUEBLO expresa en estas líneas sus más encendidos parabienes al ilustre catedrático y excelente camarada, que ha sabido ganar, en difícil oposición, la cátedra de Historia de la Medicina a la Facultad de Madrid.

El II Consejo Nacional del Frente de Juventudes será clausurado mañana

La aplazada clausura del Consejo Nacional del Frente de Juventudes, que había de celebrarse el domingo día 4, tendrá efecto mañana, sábado, día 3.

Los cadetes que deban asistir se encontrarán en la estación del Norte (entrada de Florida) a las 4,30 de la mañana para ocupar su puesto en el tren especial.

FORTISIMO TEMPORAL EN las costas portuguesas

Zozobran más de cien barcos pequeños

LISBOA, 2. (S. E. T.)—Un fortísimo temporal ha ocasionado amplios daños en diversos puntos de la nación lusitana. En la costa y hasta en los puertos han zozobrado más de cien barcos pequeños. Tres marineros perecieron ahogados. Las estaciones de salvamento de náufragos han salvado muchos pescadores. En Lisboa el huracán alcanzó una velocidad de 90 kilómetros por hora. En varias poblaciones las lluvias torrenciales han inundado muchas calles. En las aldeas del centro de Portugal algunas casas de construcción débil quedaron destruídas. En los huertos y plantaciones los daños son de mucha consideración y se han perdido gran número de frutales. Cerca de Lisboa un campesino fué alcanzado por un rayo, pereciendo en el acto. (Efe.)

Los pueblos alemán e italiano saludan al Caudillo y a España como viejos camaradas

"Continúa en el Este lo que Franco empezó hace seis años"

BERLIN, 1.—La Prensa alemana saluda en el día de hoy, aniversario de su subida al Poder, al Generalísimo Franco, libertador de España.

El "Berliner Boersen Zeitung" escribe que en todas partes del Mundo donde se respeta la voluntad decidida y los actos de valor al servicio de los intereses nacionales se unirían al pueblo español en este día. "Los pueblos alemán e italiano—añade el periódico—saludan al Caudillo y a su país como viejos camaradas que se sienten orgullosos de haber estado a su lado en los momentos de peligro. Lo que Franco empezó hace seis años, con la colaboración de la Legión Cóndor y de las formaciones voluntarias italianas, encuentra ahora su corolario en los campos de batalla del Este con la participación de los valientes legionarios españoles. El objetivo común nos une, pero la sangre vertida constituye un vínculo aún mayor." (Efe.)

El Caudillo, representante de la unidad histórica, política y geográfica

MILAN, 1.—El diario "Popolo d'Italia" consagra un artículo al Generalísimo Franco en el aniversario de su subida al Poder. Entre otras cosas, elogia la labor realizada por el Caudillo, a quien considera como el representante de la unidad histórica, política y geográfica de su nación. (Efe.)

LOS ENEMIGOS DE LA PUNTUALIDAD, por Bellón

Modo práctico de acomodar a los que llegan tarde sistemáticamente a los espectáculos.

La cultura de la madre es la mejor garantía de la salud de sus hijos.

PUESTO SANITARIO

Estación de socorro rumana donde se presta a los heridos la primera ayuda y de donde se organiza su transporte a los hospitales. (Foto Iberia.)

EL BARRIO DE ORLOWKA, en Stalingrado, conquistado al asalto

QUEDAN CERCADAS AL OESTE importantes formaciones bolcheviques

95 AVIONES PERDIERON LOS INGLESES EN DIEZ DIAS

GRAN CUARTEL GENERAL DEL FÜHRER.—Comunicado del Alto Mando de las fuerzas armadas alemanas:

"El ataque de las tropas alemanas ha ganado terreno en el sector noroeste del Cáucaso.

Al noroeste de Stalingrado, el barrio de Orlowka, fortificado como importante punto de apoyo, ha sido tomado al asalto. Al oeste de este barrio, importantes formaciones enemigas han sido cercadas. En el frente de barrera septentrional, nuevos ataques de diversión han sido rechazados. El número de carros blindados destruídos en este sector ayer ha aumentado a 124.

Fuerzas de bombarderos han apoyado a las divisiones del Ejército y han protegido el flanco defensivo entre el Don y el Volga. Los bombarderos alemanes y rumanos han continuado la destrucción de importantes líneas ferroviarias en la región del Volga inferior. En el frente del Don las fuerzas aéreas germanoitalianas y húngaras han infligido al enemigo graves pérdidas en armas pesadas y en material ferroviario de toda suerte.

Al sureste del lago Ilmen nuestras fuerzas ofensivas han realizado avances con éxito. Al sur del lago Ladoga es inminente el aniquilamiento de las divisiones cercadas. En dicho lago nuestros bombarderos han hundido un patrullero y han averiado un transporte.

En Africa del Norte, aviones ligeros alemanes de combate han luchado en el frente del Alamein, atacando las posiciones enemigas de artillería y depósitos de carburantes.

VEINTIDOS APARATOS INGLESES DERRIBADOS

Bombarderos británicos han realizado ataques sin eficacia, desde el punto de vista militar, en la noche última contra varias localidades de la región litoral septentrional de Alemania. La población ha sufrido pérdidas mínimas. Veintidós de los aviones asaltantes fueron derribados.

A lo largo del litoral neerlandés se ha desarrollado durante la noche del 30 de septiembre al 1 de octubre un combate entre fuerzas marítimas alemanas y gran número de lanchas rápidas británicas que intentaban atacar un convoy. A corta distancia cuatro lanchas rápidas británicas fueron hundidas, y otras dos averiadas tan gravemente que es probable su pérdida. Un patrullero alemán resultó hundido.

El arma aérea británica ha perdido desde el 20 al 30 de septiembre 95 aviones, de ellos, 34 sobre el Mediterráneo y Africa del Norte. Durante el mismo tiempo, 18 de nuestros aviones hemos perdido en la lucha contra la Gran Bretaña." (Efe.)

LA DIVISION FOLGORE, DISTINGUIDA EN EL FRENTE EGIPCIO

Numerosos carros británicos destruídos

ROMA, 2.—Comunicado del Cuartel General de las fuerzas armadas italianas:

"En los duros combates a que ha dado lugar el ataque enemigo en el frente egipcio se ha distinguido especialmente la División Folgore. Numerosos carros blindados enemigos fueron destruídos. Durante un bombardeo efectuado por aparatos británicos contra Tobruk un avión cayó incendiado alcanzado por un disparo de la D. C. A. En los alrededores de Pirgos, en la isla de Creta, un Spitfire se vió obligado a aterrizar por los aparatos alemanes, siendo hecho prisionero el piloto."

Tensión en Francia ante la posible amenaza a Dakar

Orden de evacuación a la población civil

Tropas norteamericanas en la Costa de Oro

VICHY, 2. (S. E. T.) (Del corresponsal de la Agencia Transocean, Ludwig Schmidt.)—El gobernador general del Africa Occidental francesa, Boisson, ha firmado un decreto ordenando la evacuación metódica de la ciudad de Dakar, en la costa occidental africana. Así se ha comunicado oficialmente, justificándose la disposición con la circunstancia de que Dakar tiene exceso de habitantes. La cifra excesiva de familias residentes en Dakar dificulta y entorpece los planes de las autoridades francesas.

Esta noticia oficial se ha facilitado precisamente coincidiendo con el parte del Ministerio de Colonias, en el que se da cuenta de que las tropas británicas prosiguen la ocupación de Madagascar y con otra noticia de que han llegado importantes contingentes de tropas norteamericanas al puerto de Takoradi, situado en la Costa de Oro.

Como es comprensible, el decreto de Boisson ha provocado sensación muy notable en los círculos de Vichy. Sin embargo se considera que por ahora no es inminente ninguna amenaza contra Dakar. Se hacen eco los círculos oficiales franceses de las numerosas noticias y de las combinaciones diversas que se formulan desde hace meses en el Extranjero respecto a dicha ciudad colonial.

Determinadas declaraciones oficiales respecto a la decisión de Francia de defender la integridad de su imperio colonial con todos los medios a su alcance permiten asegurar que un segundo ataque contra Dakar podría tener repercusiones incalculables, de mucha mayor envergadura, desde luego, que las que provocaron las acciones inglesas contra Siria, San Pedro y Miquelón, así como contra Madagascar. En estos últimos puntos el Ejército francés se vió imposibilitado de prepararse adecuadamente para su defensa.

Hoy se recuerda en Vichy un reciente discurso pronunciado por el secretario de Estado de Guerra, general Bidoux: "El día de mañana —dijo—pueden producirse otros ataques contra nuestro territorio colonial. No sólo para salvar nuestro honor, sino para mantener íntegramente nuestras posesiones, es preciso estar unidos y, sobre todo, es necesario que seamos fuertes."

Se presenta como exponente del pensamiento oficial de Francia dicha declaración, o sea que un ataque contra Dakar o contra cualquier otro punto del bloque colonial francés, que puede estar en contacto directo con la metrópoli, puede provocar un conflicto de gran envergadura. Entonces, se añade, sería el momento de demostrar que el Ejército francés forma una compacta unidad que en caso de peligro puede defender con tesón su territorio, luchando con eficacia bajo el mando del mariscal Pétain. Desaparecerían para siempre las divergencias políticas. (Efe.)

LA HORA DE LA COMIDA

La dotación de un carro blindado alemán come al pie del cañón sin abandonar ni un momento la vigilancia frente a posibles ataques. (Foto Iberia.)

"MADAGASCAR ES Y será parte integrante del Imperio francés"

Telegrama del gobernador de la isla al secretario de Estado

VICHY, 2.—Continúa la lucha en las altas mesetas de Madagascar. El gobernador general de la isla, Annet, ha dirigido al secretario de Estado en Colonias, Brevie, un telegrama asegurándole que los defensores de la isla cumplirán su misión hasta el límite máximo de sus posibilidades y declarando que el mensaje del mariscal Pétain había impresionado profundamente a toda la población de Madagascar. Añade el mensaje del gobernador que Madagascar es y será siempre parte integrante del Imperio francés, sin que el tiempo ni las circunstancias sean capaces de cortar los lazos que la unen a la madre patria. (Efe.)

ATENCIONES SANITARIAS

Los soldados alemanes en su continuo avance encuentran frecuentemente a soldados rusos heridos y abandonados, a los que prestan los cuidados sanitarios que necesitan. (Foto Orbis.)

Alemania envía constantemente expediciones a Africa

Una película documental recoge el paso de convoyes por el Mediterráneo

BERLIN, 2. (S. E. T.)—Desde Alemania se envían constantemente expediciones de suministro a los frentes de Africa. Por primera vez se ha exhibido en sesión privada en un salón de la capital alemana una película documental de estos transportes. Estos se efectúan por medio del sistema de convoyes, organizados en el Mediterráneo por la Marina de guerra del Eje. En la cinta se observa la carga y descarga de los barcos, después de que las mercancías han llegado a los puertos por ferrocarril.

En un noticiario que se ha proyectado en la misma sesión aparecen algunas acciones de las últimas en que intervino el capitán de la Luftwaffe Hans Marseille, el cual ha caído en un combate contra el enemigo. Asimismo figura un gran ataque de poderosas formaciones alemanas contra Alejandría. Por último se exhibe una escena de la llegada de un submarino japonés a cierta base alemana de la costa del Atlántico. (Efe.)

Alemania e Inglaterra reanudan las negociaciones para el canje de heridos

BERLIN, 2.—Según se manifestó hoy a los periodistas en la Wilhelmstrasse, actualmente se han reanudado las negociaciones con Gran Bretaña para el canje de heridos de guerra. Las negociaciones se efectúan por intermedio de Suiza. La primera tentativa fracasó. En ella intervino Estados Unidos, que en tal época todavía no había entrado en guerra. Gran Bretaña no quiso entonces cumplir ciertos extremos relativos al canje simultáneo de internados civiles.

Los centros alemanes autorizados no saben si este último punto se discute en las negociaciones actuales, cuyo curso ignoran, y sobre las que se abstienen de pronunciar juicio alguno. (Efe.)

¡Empresario! Si pagas directamente el Subsidio Familiar a tus trabajadores hazlo puntualmente; así evitarás el ser sancionado.

La conferencia de Willkie con Chan-Kai-Chek

Durante la entrevista aviones japoneses bombardean Chungking

CHUNGKING, 2.—Wendell Willkie, enviado del Presidente Roosevelt, ha celebrado una larga conversación con el mariscal Chan-Kai-Chek. El mismo día de la entrevista, Chungking fué intensamente bombardeado por la aviación japonesa. (Efe.)

Alarma aérea en Lyón

LYON, 2.—Esta madrugada, a la una y treinta, ha sido dada la señal de alarma en esta ciudad. Inmediatamente entró en acción la defensa antiaérea.

MARCEL DEAT RECLAMA un acuerdo francogermano para la defensa de Dakar

PARIS, 2.—Marcel Deat reclama en su trabajo sobre el problema de Dakar un acuerdo entre Francia y Alemania para el caso de una agresión anglosajona contra el Africa Occidental Francesa. "Si nadie nos ataca—declara Marcel Deat—no nos moveremos; pero si fuésemos atacados, devolveríamos golpe por golpe. Ni Inglaterra ni los Estados Unidos tendrían entonces derecho para hablar de una violación de la neutralidad por parte de Francia. Por lo demás, esta violación sería exclusivamente suya." (Efe.)

ALAS DEL REICH

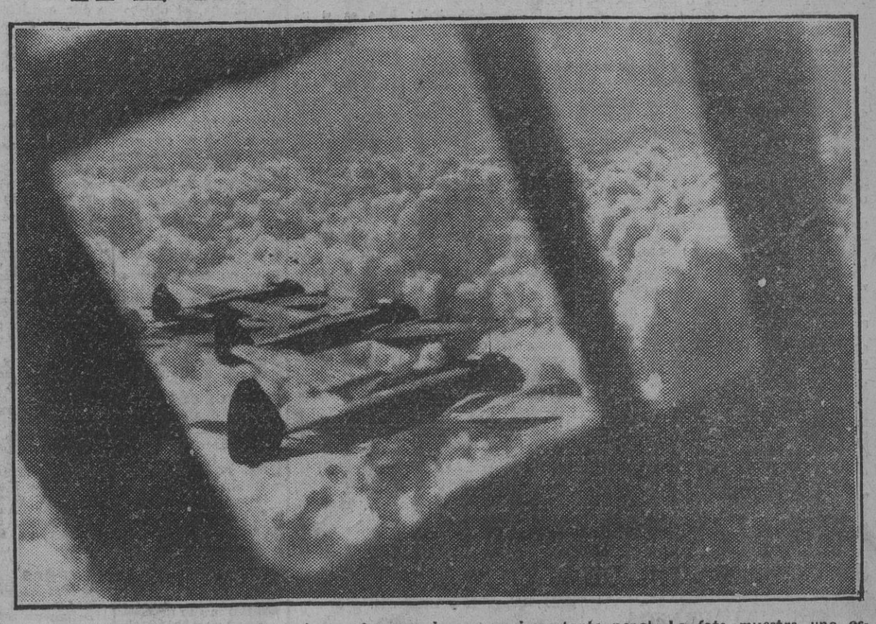

En las operaciones del Volga los aviones alemanes juegan un importante papel. La foto muestra una escuadrilla en vuelo sobre Stalingrado. (Foto Transocean.)

M.C.D. 2022

Del día

Aconsejamos a los pequeños que estudien con ahinco la aritmética. Más aún: que se especialicen en la regla de tres y si pueden en cálculo infinitesimal.—¡Ah! Si pudieran gozar de la facilidad de Inaudi para repentizar las soluciones de los más intrincados problemas matemáticos... Así no sentirán el rubor que nosotros padecemos cada vez que pagamos un taxi. Leemos en el contador una determinada cantidad de pesetas, pero angustiosamente esperamos la respuesta a esta pregunta tímida: "¿Qué le debo?" Porque a lo que marca el taxímetro hay que añadir unos porcentajes. Cada taxista tira de su tabla de logaritmos, y, tras breve consulta, nos da autoritariamente el resultado. Muchas veces nos parece que la incógnita se ha despejado exageradamente. Pero, ¿cómo reclamar? Nos exponemos a que se nos replique: "Haga usted el cálculo." ¡Y tableau! Cualquiera se pone a sacar el 30 por 100 y luego el 5 del resultado sobre un papel apoyado en una rodilla y asaltado el coche por los que desean que uno lo deje para ocuparlo. Hay que resignarse y dárselas de matemático con un leve "¡Ah, sí; tiene usted razón!" Ahora bien, nosotros recorremos con frecuencia en taxi un mismo trayecto. Y nos choca algo que nunca nos cueste lo mismo. Se da el caso de que el taxímetro sí marca siempre la misma cantidad, pero el porcentaje varía desde una a cuatro pesetas. ¡Cosa más rara! Dependerá, ¡claro!, de la edición de la tabla de logaritmos que se consulte. Por lo que aconsejamos también a los pequeños que estudien todas las tablas de logaritmos que se hayan editado y puedan editarse. Todo menos resignarse a este complejo de inferioridad aritmética.

Pagaduría militar de Haberes del Cuerpo de Ejército del Guadarrama

Aviso de pago

Los sueldos y demás devengos reclamados al personal dependiente de esta Pagaduría que fueron librados se harán efectivos en los días y orden que a continuación se expresan:

Día 3, de nueve a trece y de dieciséis a dieciocho, habilitados.

Día 5, de nueve a trece y de dieciséis a dieciocho, generales, laureados, coroneles, tenientes coroneles y comandantes.

Día 6, de nueve a trece y de dieciséis a dieciocho, demás personal.

Día 7, de nueve a trece, incidencias.

El pago del Subsidio familiar será los mismos días y hora, forzosamente personal, con arreglo al artículo 7.º del decreto de 3 de mayo último ("Diario Oficial" núm. 114).

Los atrasos se abonarán del 8 al 10.

Gobierno Militar

En el Negociado de Hojas, en días laborables, de doce a trece horas, deberá efectuar su presentación el capitán de Ingenieros don Tomás González Garrote.

En la Sección primera, Negociado primero, Personal, deberán efectuar su presentación en días laborables y horas de diez a trece, caso de encontrarse los relacionados en esta plaza: Teniente de Artillería don Ceferino Huertas López, comandantes de Infantería don Lorenzo Hernández Vicario y don Crescencio Girbal Dueñas, teniente coronel de Artillería don Augusto González Besada Giráldez, teniente coronel de Infantería don Francisco López Guerrero Miranda, teniente coronel de Caballería don Emeterio Marcos Rivas, teniente de Infantería don Manuel Ariza Cobos y comandante de Infantería don Manuel Recuenco Gómez.

En la Sección quinta de Justicia, Negociado de Pensiones, cualquier día laborable, de doce a trece, para comunicarle un asunto de su interés se presentará doña María Tenorio Redondo.

A los camaradas del distrito de la Universidad

Por la presente se ordena a todos los camaradas del distrito de la Universidad, comprendidos en la edad de dieciocho a cuarenta y cinco años, se pasen por la Jefatura (plaza de Cristino Martos, número 3), a partir del día 7 del corriente y horas de siete a nueve de la tarde, para efectuar su encuadramiento en milicias.

DIBUJO PARA EL INGRESO
en las Escuelas de Ingenieros y formación de delineantes a cargo de la ACADEMIA SOTO HIDALGO. Desengaño, 11. Madrid.

CARTELERA DE ESPECTACULOS

GACETILLAS

¡¡APRESURESE!!
Ultimos días en la Zarzuela de "... y amargaba". El martes próximo, estreno de "Los novios de mis hijas", de Leandro Navarro.

REINA VICTORIA (COMPLETAMENTE REFORMADO)
Viernes 9, inauguración. Homenaje a los Quintero, representándose en Galas de Prensa "Tuyo y mío" por la compañía oficial Gascó-Granada.

TEATROS

ALCAZAR.—6,30 y 10,30: Lola Membrives con Mariano Asquerino en El mal que nos hacen.

CALDERON.—6,30, 10,15. Altas variedades. ¡Exitazo! Robert Font, Tita Gracia, Pilar Calvo y Maravillas, Cuarteto Tropical, etc. Nuevo programa. Butaca, 3 pesetas.

CIRCO PRICE. — 6,30, 10,15: Circuitos Carcellé. 22 número "Charivari". ¡Exito! Barnum y Zulaina, Lolita Benavente, Sexteto Key, Miss Celia, Billy Wells Trío, Orozco y sus profesores, etc.

COMEDIA.—6,30 y 10,15: Los habitantes de la casa deshabitada (de Jardiel Poncela).

COMICO.—(Loreto-Chicote.) 6,30, 10,30: La venganza de la Petra.

ESLAVA.—(Compañía Celia Gámez.) 6,45 y 10,15: Xola (más de 500 representaciones). El mayor triunfo de Celia Gámez.

FONTALBA.—(Teléfono 14419.) (Compañía Rivelles.) 6,45 y 10,30: ¿Quién soy yo?

FUENCARRAL. — (Compañía Guzmán.) 6,30, 10,15: La del manojo de rosas. (Tarde: Bazbarroja; noche: Virueta, Briz, Heras.)

INFANTA ISABEL. — (Temporada oficial 1942-43. Compañía titular.) Jueves 8, noche, presentación con Chirusa (más de 800 representaciones por su genial creadora, Isabelita Garcés). ¡Lo mejor de Torrado! Contaduría 14778.

LARA.—(Compañía titular.) 6,30 y 10,30: El susto (verdadero éxito hermanos Quintero).

MARAVILLAS. — (Comedias musicales.) 6,30 y 10,15: El baile del Savoy.

MARTIN.—6,30 y 10,15: Doña Mariquita de mi corazón (el éxito cumbre de Muñoz Román y maestro Alonso).

ZARZUELA.—(Compañía de comedia de Carmen Carbonell, Concha Catalá, Manuel González, Antonio Vico.) 6,45 y 10,30: ... y amargaba.

CINEMATOGRAFOS

ACTUALIDADES.—10: Diez días París (Rex Harrison). (Espionaje en español.) Ufa. Apta.

APOLO.—6,30 y 10,30: Rose Marie (en español; Jeanette Macdonald).

ASTUR.—(47926.) 6,15, 9,45: Soldadito del amor, Siempre hay una mujer (Melwyn Douglas) y Fox.

BELLAS ARTES.—(Inauración sábado.) Sesión continua desde las 3. (Precio único, 1,50.) Siempre programa para menores. Estreno: Noticiarios Fox y Ufa, cómicas, documentales, etc.

BILBAO.—6,30, 10,30: Un marido a precio fijo (Lina Yegros, Rafael Durán).

CALLAO.—6,30 y 10,30: Paraíso para dos (Alexander Korda; intérpretes: P. Ellis y J. Hulbert).

CAPITOL.—6,30, 10,30: Boda en el infierno.

CARRETAS.—10: El hombre que sabía demasiado (Peter Lorre). Último pase película, 11,10.

CINE IDEAL.—Continúa desde las 4: Noticiario Ufa. Cuando me siento feliz (Martha Eggerth). El difunto es un vivo (Antonio Vico).

FIGARO.—5: ¡Sexta semana de éxito! de El secreto de madame Blanche (Irene Dunne, Lionel Atwill). La ley del Talión (Spencer Tracy, Claire Trevor).

GONG.—3, 12,30: Princesita (Diana Durbin). Tercera semana. Apta.

IMPERIAL.—3 a 12,30: Se ha perdido un cadáver (por el genial caricato Roberto Font. Apta.

MONUMENTAL CINEMA.—Desde las 5: Los ladrones somos gente honrada.

PALACIO DE LA MUSICA.—6,30 y 10,15: ¡Qué contenta estoy! (Ana Mariscal, Tony d'Algy y la gran cantante de quince años Olvido Guzmán). Apta menores.

PALACIO DE LA PRENSA. — (19900-27394.) 6,30, 10,15: Al son de la marimba (grandioso éxito cómico).

PALACIO DEL CINE.—4,30: La vida privada Enrique VIII (doblada). Último pase película, 11,10.

PANORAMA.—Paraíso perdido.

PAVON.—Desde 4: Tripulación del cielo y Coqueta hasta el fin.

RIALTO.—6,30 y 10,30: Los tambores de Fu-Manchú. (Segunda jornada: La venganza del Sí-Fan.) Autorizada para menores. Segunda semana.

SAN CARLOS.—6,30, 10,15: Fox. Ufa. Un marido a precio fijo (Lina Yegros, Rafael Durán).

SAN MIGUEL.—6,30 y 10,30: El pobre rico (Roberto Font).

TIVOLI.—6,30, 10,15: Un marido a precio fijo (Lina Yegros, Rafael Durán).

FRONTONES

RECOLETOS.—A las 10,45: Urizar-Legarra; Celaya II y Echeverría.

OTROS ESPECTACULOS

CONGA.—Tarde y noche: Fred Wills con Orquesta España y Berki y su ritmo.

VIDA MADRILEÑA

GOBIERNO CIVIL

Delegación de Abastecimientos

Tasas máximas para las diferentes clases de pescado

Para general conocimiento de los industriales pescaderos y público de esta capital y provincia, se recuerda que las tasas máximas para los diferentes pescados son las que a continuación se indican, las cuales no han de ser sobrepasadas bajo pretexto alguno, advirtiéndose a los infractores que serán sancionados severamente, retirándoles el cupo de pescado que como industrial les corresponda:

Abadejo y bacalao, 4,80 pesetas kilogramo; acedías, 6,90; agujas, 3; almejas corrientes o chirlas, 3; almeja fina, 5; andarinas o nécoras, libre; anchos, boquerón o bogarte, burros o rabusof, 3; anguilas, 3,50; angulas, 30; arañas, 3,50; atún (descabezado y desviscerado), 7,20; babosas o chochas, 3; bertorellas o brótolas, 3; besugos, 5,50; bigaros, libre; bocas, libre; bonito (descabezado y desviscerado), 7,20; borriquetes, 3,50; brecas, cachuchos o pajeles, 3,20; boga, caramel-cherret, callet o yerret, 3; brujas o gallos (todos los tamaños), 5; burel, jurel o chicharro, 2,50; caballas, verdel, xarda o bisú (todos los tamaños), 3; calamares, 10; cananas, voladores o potas y jibias, 3; capuchas o rayas, 2,50; cangrejos de mar y río, libre; carabineros, 7; caracoles, libre; castañetas, palometas, papardo o japuta, 3,55; carón, gato, mielga pintarroja, escolá y lija, 3,75; centollos, 6; cigalas, 8; cintas o moratalla, 2,50; congrio, 5,50; corvina sin cabeza, 4,50; cucas, 2,50; chanquetes, libre; delfín, 4; dentón sin cabeza y pargo o machote sin cabeza, 4; dorada, 3,50; escrofina, 3,50; espadín, 2,50; española, 4; fanecas, 2,75; galeras, 2,50; gallinas, escacho, garnéu o rubio, 3; gambas crudas, 6; gambas cocidas, 8,40; langosta, 25; langostinos, 30; lenguado, balla, lubina y robalo, 12; lisa, mujol, mujos, mulles y corcones, 3,50; marrajo, 4; mejillones, 2; melva, 3,50; meriluza de más de un kilo, sin cabeza, 9; merro, 7; ostras, libre; panchos, 3,50; peces de río, 3,50; percebes, 5; pescadilla, hasta 200 gramos, 4; pescadilla de 200 a 1.000 gramos, 5,50. (Nota: Se permite en la clasificación de peso de las dos clases de pescadillas citadas una total tolerancia de un 5 por 100.) Pez espada, 6; pez martillo, relojes o san martiño, 2,50; pez palo, 4,50; pulpo, 2,75; quisquillas crudas, 8; quisquillas cocidas, 11,20; rape (colas), 7; rape (cuerpos), 3,50; ratas, 4; reos o truchas, 11; rodaballos o platusas, turbó, 6; rumbetes de todos los tamaños, 3; sábalo, 3; sables, 2,75; salmón, 18; salmonete, 7,35; sardinas o alachas, sardinilla o parrocha, 3,50.

En Valencia, Castellón y Alicante, la sardina valdrá a 2,10 pesetas el kilo, y la tortuga, 3.

Para aquellas variedades que no figuren en la presente relación se aplicarán los precios de sus especies similares, dentro de la misma familia.

A los propietarios de camiones con gasógeno

Se pone nuevamente en conocimiento de los propietarios de camiones con gasógeno, tanto particulares como industriales, la obligación que tienen de pasar por esta Delegación Provincial de Abastecimientos, Mayor, 69, con el fin de recoger la tarjeta correspondiente a su gasógeno, advirtiéndose que el plazo terminará el día 8 de octubre, y pasada dicha fecha se darán órdenes a la Policía de Tráfico para que a aquellos que no llevasen la referida tarjeta les sea retirada toda la documentación.

Suministro de víveres a los pueblos de la provincia de Madrid

Medio litro de aceite, 250 gramos de azúcar y jabón, 150 de alubias y algarrobas y ocho kilos de patatas por persona

A partir del lunes, día 5 del actual, y de las once a las trece horas, todos los representantes de los Ayuntamientos de la provincia de Madrid deberán personarse en la Sección de Estadística de esta Delegación Provincial, sita en la calle de Alberto Aguilera, número 32, a fin de retirar las oportunas autorizaciones para la extracción de víveres.

El racionamiento será de medio litro de aceite, 250 gramos de azúcar, 250 gramos de jabón, 150 gramos de alubias, 150 gramos de algarrobas y ocho kilos de patatas por persona de las inscritas en las cartillas.

Con el fin de evitar desplazamientos inútiles, recordamos a todos los Ayuntamientos que no serán entregados los vales a aquellos que no presenten o hayan presentado los resúmenes de clasificación de cartillas, así como los estados numéricos de productores que hayan reservado para su consumo aceite, cereales panificables, legumbres secas y patatas.

Se les advierte al propio tiempo la obligación que tienen de cumplimentar la disposición aparecida en el "Boletín Oficial de la Provincia" del día 11 de septiembre sobre precios de los transportes.

Reiteramos la obligación que todos los industriales tienen de justificar las inversiones de los víveres que se les entregan con la presentación de los cupones de las cartillas de racionamiento, sin cuya condición no les serán entregados los repetidos vales.

"LEGIONES Y FALANGES"

Acaba de ponerse a la venta el último número de la revista de Italia y España, "Legiones y Falanges", editada por la Delegación Nacional de Prensa y cuyo interesante sumario es el siguiente: "Italo Balbo", por César Gullino; "El paisaje en la literatura romántica", por Emiliano Aguado; "La guerra en los mapas", por M. Vázquez Prada; "Virgilio, cantor de soldados", por F. Javier Olondriz; "El ritmo como ley cinematográfica", por Fernán; "Un valenciano y un florentino sobre Maquiavelo", por Juan Beneyto; "Bucarri, antes y después", por Ninb Rugeri"; "El andaluz y el vasco", por Enrique Llovet; "El hidalgo don José María de Pereda", por Melchor Fernández Almagro; "Motivos del desierto", por Juan Carlos Villacorta; "La fecundidad de los dramaturgos españoles en la edad de oro", por Gregorio Sánchez Puerta; "Acción y expectación en el agua y en el aire", por Enrique Gil de la Vega; "El Guadalhorce", por Sebastián Souvirón; "La crítica de ayer y la de hoy", por Alfredo Marquerie; "Estampa catanesa de 1918", por Ercole Patti; "Voces de la pantalla", por Sandro de Feo; "Dafne", por Orio Vergani; "Ejemplario", cuento por Tomás Borrás; "Diario de un falangista de primera línea", por Alfonso Gallego Cortés. Publica además un reportaje de las Escuelas Agrícolas italianas y numerosas fotografías de arte y de actualidad de ambos países.

PIMENTON
FELIPE LOPEZ
PIMENTON
PLASENCIA (CACERES) ESPAÑA
MARCA REGISTRADA
FELIPE LOPEZ GARCIA
Representante en Madrid, don José Cano, plaza del Duque de Alba, 2.

FIJACION DE PRECIOS DE LA ACEITUNA

Normas para su aderezado

El "Boletín Oficial del Estado" inserta hoy una orden del Ministerio de Agricultura por la que se dictan normas para el aderezado de la aceituna, a la vez que se fijan sus precios.

El preámbulo dice que, próxima a comenzar la recolección de la aceituna de verdeo, la escasez de la cosecha de la de molino en el presente año aconseja limitar las variedades dedicadas al aderezado, y siendo preciso al mismo tiempo dictar normas que regulen el desarrollo de la actual campaña.

Los cosecheros y aderezadores de aceituna de mesa únicamente aderezarán en verde las siguientes variedades: manzanilla, en sus tres calidades: fina, entrefina y basta, y la gordal.

El aderezado en morado únicamente se autoriza para la aceituna gordal.

El precio de la aceituna gordal, sana, de tamaño no más pequeño de 130 frutos en kilo, será el de 50 pesetas, como mínimo, los 50 kilos.

El de la aceituna manzanilla, sana, de tamaño no inferior a 320 frutos en kilo, será el de 75 pesetas, como mínimo, los 50 kilos, ambos precios puestas en el almacén del comprador.

Para las operaciones de compraventa de aceituna con destino a su aderezado regirá el mismo modelo de contrato de años anteriores, que comprador y vendedor suscribirán por triplicado, precisándose para su validez el visto bueno de la Delegación Provincial del Sindicato Nacional del Olivo, en cuyo poder deberá quedar un ejemplar del mismo.

El mercado interior de aceituna aderezada queda libre en compra y venta.

Terminada la campaña de recolección de la aceituna del verdeo, a la vista de los precios pagados, y a propuesta del Sindicato Nacional del Olivo, se fijarán los precios mínimos de exportación.

Cursillo de perfeccionamiento para maestras de nuevo ingreso

Se convoca a las maestras aprobadas en las últimas oposiciones de ingreso en el Magisterio para que se personen en la Escuela Normal de Maestras, sita en la calle de Santísima Trinidad, número 37, el día 5 de octubre, a las nueve en punto de la mañana, al objeto de dar comienzo al cursillo de perfeccionamiento.

Se ordena a las afiliadas al S. E. M. que las afecte la anterior convocatoria hagan la presentación con el carnet del Servicio.

Del "Boletín del Movimiento"

Las Delegaciones Nacionales de Sindicatos y del F. de J. dictan normas sobre colocación de aprendices

El "Boletín de F. E. T. y de las J. O. N-S." publicará en su próximo número las siguientes disposiciones:

Junta Provincial de Recompensas y Distinciones.—Relación de camaradas a quienes ha sido concedida la medalla de la Vieja Guardia. Undécima relación de camaradas a quienes, con arreglo a lo dispuesto en decreto de 10 de marzo de 1942, se les instruye expediente para la concesión de la medalla de la Vieja Guardia. Declarando el derecho a uso del aspa blanca a favor de los camaradas José Natera López, Salvador Vergara Navallas, José Madroñal Garabito, Federico González de Aguilar, Juan Fernández y Antonio Gutiérrez, y el derecho al uso del aspa roja a favor de los camaradas José Gómez Fernández, Manuel Rodríguez Santos y Antonio Cárdenas Castro.

Auxilio Social.—Nombramiento de delegado provincial de la Obra en Palencia a favor del camarada Sasis Moro del Val.

Educación Nacional.—Nombramiento de secretario, jefe del Servicio Español del Magisterio, en Córdoba, a favor del camarada Alfonso Blanco de Haro, y en Cuenca, a favor del camarada Andrés T. Gallardo Bernal.

Información e Investigación.—Nombramiento de delegado provincial del Servicio en Albacete a favor del camarada Francisco García Peñuela Lombarderos.

Servicio Exterior.—Cese del camarada José Rodríguez Rey en el cargo de delegado regional de las Falanges del Mar en la zona de Galicia.

Sindicatos.—Normas acordadas conjuntamente por la Delegación Nacional de Sindicatos y la del Frente de Juventudes sobre colocación de aprendices.

Premio del cupón de ciegos

El premio del cupón de ciegos correspondiente al día 1 es el 812.

SANTORAL

Sábado 3.—Santa Teresa del Niño Jesús; Santos Cándido, Dionisio, Fausto, Cayo, Pedro y Pablo, mártires; Froilán y Maximino, obispos; Gerardo y Exiquio, confesores, y Beato Marcos Criado, mártir.

Misa de Santa Teresa del Niño Jesús, de color blanco.

CULTOS

Novena en honor de la Virgen del Pilar

El domingo, en la parroquia del Pilar (Conde de Peñalver, 65) comenzará la novena que el cura, clero y feligreses dedican a su excelsa Patrona, el presente año.

El día 12, a las cuatro y media de la tarde, se celebrará una solemne procesión, que con la imagen de la Virgen recorrerá las principales calles de la feligresía.

MUSICA

La Agrupación de Música de Cámara en la Delegación Provincial de Educación

Tarde gris, llovizna, tiempo otoñal; he aquí la música.

Bien entona con esta tarde el "Cuarteto en do menor", de Fauré; ondulante, sinuoso, insinuante, polos opuestos a las virtudes clásicas, perdidas quizá para siempre.

Schubert, último retoño de la escuela de Viena, inserta, bien a pesar suyo, en aquellas formas que él cree intangibles y expresión arquetipo de la música toda, inflexiones de un lenguaje casi extranjero al clasicismo: el aura popular que rezuma en toda la obra de Schubert, su malicia, amasada con ingenuidad y frescor de músicas de plaza en fiesta bajo los tilos. Pero todavía eran las formas clásicas suficientemente fuertes, y suficiente era su imperio para imponer su perfección al propio Schubert.

Con Fauré las cosas han cambiado; han pasado muchos años, repletos de contenido musical, y grandes genios se han abatido sobre el clasicismo. De los un tiempo inmutables continentes clásicos poco queda; quedarán las fórmulas, y Fauré, genio también, intentará poner en pie un compromiso entre el formulario todavía existente, su concepción de la música, una época, una escuela y una raza.

Una nueva era, una nueva manera comienza, mezcla de postfranckismo, postrromanticismo o romanticismo atenuado y simbolismo musical de fórmulas mitigadas; es la hora de las medias tintas, fatal para la música de cámara, contra la que se alzará Debusay con su inaudita originalidad y de la que se alejará Ravel obedeciendo a su sentido clásico y al tirón que sobre él mantiene Saint-Saëns.

Pero quién pensará en todos estos problemas escuchando estas "Vistas al mar", de Toldrá, optimistas y generosas, cantadas a pleno pulmón bajando de la montaña o esbozando un quimérico "crasol". Bien venidas estas estampas marineras que el músico catalán nos envía como heraldos para anunciar su próxima visita. Toldrá viene a dirigir tres conciertos con la Orquesta Nacional.

Con este interesante programa, al que todavía añadía una inquietante incógnita el "Cuarteto", de Usandizaga, comienza sus tareas el Quinteto Nacional, y con él, el año musical.

No podía darse mejor comienzo ni bajo signo más depurado. Nuestro alborozo no será nunca bastante ante esta agrupación que España ha conseguido por primera vez.

Joaquín RODRIGO

* * *

El próximo concierto de la Agrupación de Música de Cámara se efectuará el domingo 4, a las seis y media de la tarde; este concierto, que será para la Organización Nacional de Ciegos, se celebrará en el antiguo Ateneo, con Beethoven, Toldrá y Dvorak en el programa.

No existe papel inservible; todo puede utilizarse como materia prima en la nueva fabricación.

Matrícula en la Escuela del Hogar de la Sección Femenina de la Inclusa

Ha quedado abierta la matrícula en la Escuela del Hogar de la Sección Femenina del distrito de la Inclusa (Embajadores, 22) para el curso 1942-43, pudiendo hacerse todos los días laborables, de nueve a una y de cuatro a ocho de la tarde, con las siguientes asignaturas: Economía doméstica, Corte y confección, Cocina, Ciencia doméstica, Labores y plancha, lo que se comunica a todas las camaradas y mujeres en general a quien les interese.

El curso dará comienzo hoy, día 2 de octubre.

PERSONALIDAD ALEMANA EN MADRID

El insigne oftalmólogo alemán doctor Wilhelm Grüter, catedrático de la Universidad de Marburgo, que esta tarde pronunciará una conferencia en la Real Academia de medicina sobre el tema "El problema del virus del Herpes y las afecciones herpéticas oculares."

(Foto Vidal.)

El funcionamiento de las cuatro Escuelas de Bellas Artes

ES FIJADA EN CATORCE AÑOS LA EDAD PARA EL INGRESO

El decreto de 30 de julio de 1940 determinó la existencia de cuatro escuelas de Bellas Artes: una central, en Madrid, denominada tradicionalmente de San Fernando, y tres superiores: la de Valencia, también de abolengo reconocido, con el nombre de San Carlos, y las nuevas de San Jorge, de Barcelona, y de Santa Isabel de Hungría, de Sevilla. Con ello se dió satisfacción a los deseos de los artistas españoles de extender la enseñanza de las Bellas Artes a regiones de considerable tradición artística.

Las necesidades de adaptación de lo establecido anteriormente dió origen a cierta flexibilidad en los preceptos de este decreto. Pero la práctica de los cursos aconseja el establecimiento de un régimen común orgánico que permita extender a estas enseñanzas principios comunes de la vida docente sin perder las variedades peculiares que las tradiciones o circunstancias locales obligan a conservar.

En este decreto se establece la edad de catorce años para el ingreso, así como un examen, en el que se acredite la suficiencia equivalente a la de los cuatro primeros cursos del bachillerato, así como una prueba de dibujo de estatua. Sin embargo, en los casos de talentos reconocidos que no hayan alcanzado el nivel cultural deseado, y cuya genialidad no deba dejarse perder, se podrá aplazar esta prueba de ingreso hasta la terminación de los estudios de la escuela. Habrá después un curso preparatorio común a las secciones, que serán cuatro: Pintura, Escultura, Grabado y Restauración y Dibujo. Los estudios para el profesorado de Dibujo requerirán la aprobación del Bachillerato. Para los certificados de suficiencia que concederá la escuela serán necesarios cuatro años de escolaridad; para el título de profesor de Dibujo serán necesarios cinco.

Las Escuelas de Bellas Artes podrán establecer talleres de estudios dentro de sus locales, encargando de ello a artistas de notoria reputación. El taller o talleres de la Escuela Central será considerado como superior, pudiendo asistir los alumnos de otras escuelas. Se concederán becas a los alumnos necesitados.

También se establecerán las condiciones y normas para las oposiciones a las plazas docentes. Se realizará por concurso-oposición, siguiéndose las normas ya establecidas anteriormente.

Frente de Juventudes

Clausura del campamento "Nuestra Señora de Sonsoles"

Hoy fué clausurado el tercero y último turno del campamento de "Nuestra Señora de Sonsoles", que la Delegación Provincial de la S. F. de Madrid tiene instalado en Las Navas del Marqués. Mañana, por la mañana, llegarán a Madrid las 125 flechas que han compuesto el tercero y último turno, disfrutando por unos días de la vida de campamento.

Un campamento en Alcalá de Guadaira

SEVILLA, 2.—El Frente de Juventudes instalará en el cercano pueblo de Alcalá de Guadaira un campamento permanente para los ejercicios físicos y prácticas educativas de los flechas y cadetes. (Cifra.)

TEATRO

INFANTA BEATRIZ

Presentación de compañía

Ha reaparecido en Madrid la compañía de Pilarín Ruste y Ricardo Alpuente, y lo hizo desde la escena del teatro Infanta Beatriz, ganado (de momento, por lo menos) al cine.

Como obra de presentación pusieron en escena "Paréntesis", original del primer actor de la compañía, y de la que ya nos ocupamos con ocasión de su estreno.

Tanto la pareja central como el resto de la compañía recibió una acogida muy cariñosa del numeroso público que asistió a la representación.

F. de I.

SINDICALISMO NACIONAL

El funcionamiento de los Sindicatos vascos

BILBAO, 2.—El jefe provincial del Movimiento y gobernador civil ha visitado los locales donde están instalados los Sindicatos, cambiando impresiones durante dos horas con los jefes, mostrándose complacido por la marcha de los organismos y exhortándoles en la continuidad de sus funciones hacia un espíritu falangista. Observó igualmente que una gran cantidad de empresas han concedido a sus productores el plus de carestía de vida.

Constitución de la Hermandad de Labradores de Paterna

CADIZ, 2.—En el salón de sesiones del Ayuntamiento de Paterna, en La Rivera, y presidido por el delegado provincial de Sindicatos, tuvo lugar el acto de constitución de la Hermandad Sindical de Labradores y Ganaderos.

Abono de pensiones a atacados de silicosis

ALMERIA, 2.—Ha dado comienzo el abono de pensiones a los productores atacados por la enfermedad profesional denominada silicosis, habiéndose celebrado en Hijar un importante acto organizado por la Delegación Provincial de Sindicatos, con intervención de la Obra Sindical de Previsión, en la que se efectuó la entrega de 22.000 pesetas a noventa silicosos como primera pensión de las que en adelante les han de ser abonadas.

Clausura de un campamento en Málaga

MALAGA, 2.—Ha sido clausurado el campamento de productores de la Obra Sindical Educación y Descanso denominado "Pilar Primo de Rivera" en Torremolino. Han disfrutado de los beneficios de este campamento 250 obreras, en turnos de 50 cada uno.

Enseñanzas y oposiciones

De los exámenes para cubrir plazas de agentes de tercera en el Cuerpo General de Policía.—El "Boletín Oficial del Estado" del día 2 del corriente empieza a publicar la relación de los señores opositores a plazas de agentes de tercera del Cuerpo General de Policía, con expresión del número obtenido en el sorteo celebrado el día 21 del pasado mes de septiembre, de si están o no exceptuados de practicar el primer ejercicio y si la admisión tiene carácter condicional o definitivo.

Admitidos a cátedras de Universidad.—Han sido admitidos por reunir las condiciones exigidas en la convocatoria a las oposiciones de la cátedra de Historia del Arte de las Universidades de Oviedo, La Laguna y Barcelona los aspirantes don Fernando Jiménez Placer, don Francisco Abbad Ríos y don Francisco Javier de Salas Bosch. Los que no hayan sido admitidos podrán, durante diez días, interponer las reclamaciones oportunas. Han sido admitidos a las mismas cátedras, turno de auxiliares de la Universidad de Barcelona, los señores siguientes: Don Francisco Abbad Ríos, don Francisco Javier de Salas Bosch, don Félix Durán Cañameras y don Fernando Jiménez Placer.

Nombramiento de rector.—Por cesar en el cargo de rector de la Universidad de Santiago don Carlos Ruiz del Castillo ha sido nombrado para dicho puesto don Luis Legaz Lacambra, catedrático del mismo.

Normas para ingreso en las Escuelas Nacionales de Bellas Artes.—Han sido dictadas normas para ingreso en cualquiera de las Escuelas de Bellas Artes. Será necesario que el aspirante tenga catorce años de edad o los cumpla dentro del año natural en que se verifique la primera inscripción y apruebe un examen en el que acredite la suficiencia equivalente a los cuatro primeros cursos de Bachillerato. Quedarán dispensados de este examen los que los tengan aprobados en un centro oficial o privado, legalmente reconocido, de Enseñanza Media. Asimismo acreditarán también su preparación suficiente en un ejercicio de dibujo de estatua.

Plazas para ingenieros industriales.—La Comisión Municipal del Ayuntamiento de Barcelona convoca oposición libre entre ingenieros industriales con título expedido por el Estado español para la provisión de dos plazas de ingenieros adjuntos, dotadas con el haber anual de 9.500 pesetas y con los mismos derechos y haberes que les concede el reglamento general de Empleados municipales. Para tomar parte en esta oposición será necesario: ser español, mayor de veintiún años sin exceder de cuarenta y cinco, haber observado buena conducta y carecer de antecedentes penales, no padecer defecto físico que le imposibilite el ejercicio del cargo y gozar de buena salud, poseer el título de ingeniero industrial español y ser adicto al glorioso Movimiento nacional. Las instancias, dirigidas al excelentísimo señor alcalde, acompañadas de los documentos debidamente reintegrados, se presentarán en la Secretaría de dicho Ayuntamiento hasta el día 30 de diciembre del corriente año.

NOTA.—Cualquier ampliación sobre las noticias publicadas en esta sección puede ser solicitada por nuestros lectores, por escrito, del Centro Nacional de Orientación y Trámite del S. E. U., "Guía" (calle de García Morato, número 121), adjuntando a su consulta el cupón que insertamos a continuación.

CUPON CONSULTA GRATUITA
PUEBLO 2-10-1942
"GUIA"
(Valedero dentro de los cinco días siguientes a la fecha.)

DIVISION AZUL

Misas por el teniente Alcocer, primer caído de los voluntarios españoles

Asistió a una de ellas el jefe de la Casa Militar del Caudillo, general Moscardó

Por el primer caído de la División Azul, Luis de Alcocer y Moreno, se han celebrado en la iglesia de San José solemnes misas, a las que asistieron los padres y otros familiares del inolvidable camarada. Durante toda la mañana desfilaron por la iglesia numerosas personalidades, entre las que figuraban el jefe de la Casa Militar de S. E. el Jefe del Estado, general Moscardó; representaciones de la Falange de Madrid y numerosos camaradas voluntarios de la División Azul.

JEFATURA SUPERIOR DE POLICIA

CAPTURA DEL AUTOR DE UN CRIMEN

Por funcionarios del Cuerpo General de Policía afectos a la Comisaría de Palma de Mallorca, y secundados por fuerzas de la Guardia Civil, ha sido descubierto un crimen perpetrado en aquella provincia hace aproximadamente un mes.

El día 13 de agosto desapareció de su domicilio el vecino de Felanitx Pedro Obrador Artigues, desaparición que fué denunciada por su esposa, añadiendo que al anochecer del día en que se había notado su ausencia se presentó en su domicilio un vecino de la misma localidad, llamado Jaime Artigues Maimó (a) "Mero", pidiéndole un caballo, una mula, un carretón y sus correspondientes aparejos, manifestando se los había comprado a Obrador por la cantidad de 16.500 pesetas; semovientes y efectos que se llevó, figurando más tarde como testigos de esta venta los vecinos Miguel Artigues Terrasa y Miguel Obrador Artigues. Todos ellos, al ser interrogados sobre la desaparición de Pedro Obrador, manifestaron que éste trataba de embarcar con rumbo a Valencia, extremo que no pudo ser confirmado.

Iniciadas por funcionarios del citado Cuerpo las oportunas investigaciones, dieron por resultado el descubrimiento del crimen, del que había sido autor Jaime Artigues Maimó, y testigos falsos Miguel Artigues Terrasa y Miguel Obrador Artigues, los que fueron detenidos convictos y confesos.

El cadáver fué encontrado en completo estado de descomposición enterrado en la finca Son Negre, propiedad del criminal. Los motivos fueron, según confesión de Artigues, una discusión por deudas pendientes entre el agresor y la víctima.

Tráfico clandestino de cereales

Por la Comisaría de Cuatro Caminos se han instruído diligencias para la Fiscalía Provincial de Tasas con motivo del descubrimiento de un tráfico clandestino de unos 9.700 kilos de cereales.

Han sido detenidos como complicados en este tráfico Tomás Castillo Ortiz, Celestino Ruiz Carfal, José Ostolaza Martínez y Evaristo Atienza González, que con lo intervenido y diligencias instruídas han pasado a disposición de la autoridad citada anteriormente.

Otros servicios

Por un sereno del distrito de la Universidad fué sorprendido un individuo en el interior de una sastrería, sita en el número 142 de la calle de Bravo Murillo, cuando intentaba substraer seis piezas de tela y seis cortes de traje que tenía ya preparados sobre el mostrador para llevárselos y en cuyo establecimiento había penetrado por un boquete hecho en el tejado de la casa y en el techo de la citada sastrería. Detenido y conducido por el sereno a la Comisaría resultó ser Manuel Monreal Carratalá, conocido ya por haber sufrido anteriormente condena por hechos de esta naturaleza.

—La Comisaría de la estación de Atocha ha instruído diligencias contra Julián Collado Sánchez, detenido a requerimiento de doña Carmen López, por reconocerlo como el autor de la substracción de una maleta con ropa valorada en 600 pesetas.

—El día 25 denunció en la Comisaría de Chamberí doña Andrea Díez que había sido víctima de un timo de 3.200 pesetas, habiéndose logrado detener en el día de hoy al autor del mismo, llamado Daniel Nieva Fraguas (a) "el Nieva", cuyo individuo pasó a disposición de la autoridad judicial.

—También han sido detenidos los timadores Camilo Lage Alonso y José Francisco Jiménez Alcaraz cuando intentaron estafar por el procedimiento de la limosna a don Juan Cangutes.

Emisiones de Radio S. E. U.

Programa para mañana

Tarde.—A las 17: Apertura de la Emisora.—A las 17,05: Concierto por el sexteto de la Emisora: "Viva el rumbo" (pasodoble), Zabala; "Canción triste", Tchaikowsky; "Los borrachos" (selección), Chueca.—A las 17,30: Información sindical.—A las 17,40: Segunda parte del concierto por el sexteto de la Emisora: "Minuetto", Mozart; "Nocturno en la bemol",

JOACHIM MARSEILLE, el "cazador" de Africa

EN UN SOLO DIA DERRIBO DIECISEIS ADVERSARIOS

En el parte alemán de ayer se da cuenta de que el as de la Aviación Hans Joachim Marseille, condecorado con la más alta recompensa militar, encontró muerte heroica en el teatro de operaciones de Africa del Norte. Publicamos a continuación un reportaje sobre las hazañas que le dieron justo renombre:

La guerra del desierto en Africa del Norte es una batalla de motores

El héroe alemán, que acaba de encontrar la muerte en el claro cielo africano, toma café, en unión de su madre, durante uno de sus permisos en Berlín. (Foto Arco-Spes.)

(por mejor decir de hombres detrás de los motores). Al igual que los carros maniobran y atacan como escuadrillas de barcos en el desierto infinito, lo mismo los aviadores luchan en el cielo dominados por la superioridad del aire que prepara la superioridad sobre la arena. Entre los cazadores que han abierto al ejército blindado de Rommel las puertas del Egipto, el subteniente Hans Joachim Marseille es uno de los que más éxitos han obtenido. Este subteniente, de veintidós años de edad, ha derribado ya en cielos de Africa a 150 aviones ingleses, de ellos dieciséis en un solo día. Dos escuadrillas de caza inglesas han sido destruídas por un solo hombre. Adquiridas en las condiciones climáticas más difíciles, contra un adversario muy experto, estas victorias constituyen un verdadero fenómeno. ¿Cómo se han realizado tales proezas? ¿Cómo es posible alcanzar una parecida superioridad? El redactor Fritz Dettman, destacado en el Cuerpo de Africa como reportero de guerra, da a este respecto el siguiente apasionador relato:

"Hemos visto a Marseille cuando de regreso de la batalla de Tobruk acababa de alcanzar seis victorias consecutivas. Seis victorias

Hans Joachim Marseille

logradas en quince minutos contra un adversario superior en número y equipado con un material casi tan bueno como el nuestro. Descendió de su aparato bastante fatigado. Su rostro estaba brillante por el sudor y reflejaba todavía las enormes impresiones sufridas en los seis combates. Los camaradas que querían llevarle en triunfo sobre sus espaldas después de esta victoria se retiraron en silencio. Pero repentinamente, al cabo de dos minutos, pareció desfigurarse, su cuerpo recobró elasticidad. Marseille sonreía ante nosotros, sus manos acompañaban a su relato de victorias aéreas y sus ojos irradiaban de nuevo un brillo juvenil. He aquí la historia de esta jornada: No lejos de Gambut, el campo de aviación inglés; tres cazas alemanes encontraron un enjambre de treinta cazas británicos. Marseille se hallaba allí como una zorra en un gallinero. Antes de que el primer avión hubiese podido escapar de su visor se abatía en llamas. Desprendiéndose de la jauría lanzada tras de él, Marseille atacaba de nuevo al cabo de seis segundos. Alcanzó su objetivo desperdiciando muy pocas balas. La formación británica, dislocada, se dirigía hacia Gambut. Cuatro Curtiss, a la izquierda, volaban alrededor de un parachutista para protegerle. Descendió el tercero y cuarto adversarios en dos ráfagas. Era bastante para un solo día, pensaba. Se sentía fatigado. Pero sus dos camaradas de escuadrilla llamaron casi al mismo tiempo por el micrófono de la cabina: "¡Ahora el centésimo!" A esta llamada se lanzó tras un Hurricane que volaba a cien metros de altura por encima del campo de aviación británico. Algunos segundos más tarde sus cañones y ametralladoras abatían al centésimo adversario. El avión cayó envuelto en llamas sobre una batería de la D. C. A. británica. Los escuchas transmitieron a Marseille la felicitación de sus dos camaradas. Se agruparon y tomaron juntos el camino de regreso. "¡Spitfire!", sonó de pronto la advertencia. Marseille se encontraba ya en persecución de uno de estos dos aparatos enemigos. Tomó casi vertical, y de este modo abatió al sexto adversario de la jornada. El avión inglés cayó como una antorcha.

El relato que Hans Joachim hizo de este combate aéreo duró apenas tres minutos. Muy sencillo, como siempre: meterse entre la jauría británica; seis ráfagas y seis aparatos enemigos que caen al suelo envueltos en llamas. Ninguna palabra de peligro ni de dificultad. Marseille no veía cómo sus camaradas de escuadrilla meneaban la cabeza sonriendo.

Los hombres se echaron para reposar, y bien pronto en el interior de la tienda se oía una serie interminable de ronquidos. La luz de una débil bombilla echaba una claridad mate sobre los hombres dormidos a mi lado. Contemplé el rostro de Marseille. Un largo mechón de cabellos rubios se extendía sobre su frente lisa, despejada. Pero repentinamente, un zumbido de motores llenó el aire. Una escuadrilla de bombarderos ingleses pasaba por encima de nosotros dirigiéndose hacia el Oeste. Me representé el estrépito que formarían todos los aparatos abatidos por Marseille en un año si desfilasen en el cielo nocturno como una parada de vencidos. Más de cien aviones, más de cién pilotos escogidos. El mismo Marseille sería el primer sorprendido al ver esta falange de derrotados. Hace unos días se le mostraba un periódico en el cual podía leerse un relato de los "heroicos combates del subteniente Marseille". "¿Un héroe yo?", dijo, y rompió en carcajadas.

La carrera de este joven es muy corta. Desembarcó en Africa el pasado año, en el mes de abril. Había derribado ya siete aparatos en Inglaterra y la costa de la Mancha. El mismo se había arrojado del aparato cuatro veces y poseía, por tanto, una gran experiencia desde todos los puntos de vista. Después de su tercer vuelo en Libia Marseille faltaba. Cinco horas después estaba allí. Su aparato había sido alcanzado treinta veces y había perdido la cabina y el refundidor de aceite; pero él no había sufrido ni un solo rasguño. Poco después fué derribado por segunda vez. Tuvo que aterrizar en territorio inglés: su tren de aterrizaje estaba inservible. Una columna de camiones se hallaba a un kilómetro de allí. Marseille quemó su avión y marchó hacia los ingleses. Pensó en desempeñar el papel de un soldado británico. Para un surafricano o un hindú mis conocimientos escolares bastaban, se decía.

"¡Hallo, boy, are you an Englishman?—gritó otro.

"Yes my boy, I am"—respondió Marseille.

Esto duró dos minutos, y Marseille pensaba en colocar al boy un directo en la mandíbula y ponerlo fuera de combate, cuando apareció la escarapela alemana al lado izquierdo del casco colonial de su adversario. Era otro alemán extraviado como él. Y por la tarde ambos habían logrado unirse al grupo alemán.

Su jefe de escuadrilla le incitó a prestar más atención. "Un buen cazador debe volar más inteligentemente y atacar con sangre fría." Marseille había alcanzado ya su vigésima victoria. Había llegado al punto culminante de su carrera.

Comenzó a reflexionar y a perfeccionarse. A menudo permanecía en vela durante noches enteras, preparándose una táctica propia. Repasaba sus combates anteriores, imaginaba todas las facetas y figuras posibles en un combate. Así adquirió un instinto cada vez más seguro de las posibles reacciones del adversario en una fracción de segundo. Le seguía en sus curvas, suponiendo cada movimiento que iba a seguir. En el instante preciso empuñaba el visor y tiraba con una sangre fría absoluta. Era la concentración misma, una flecha que daba siempre en su objetivo. Esto quebrantaba el cuerpo y los nervios. Algunas noches sus miembros se hallaban crispados y el mismo sueño no le daba descanso. Pero el pensamiento de su propio éxito le animaba. Su vigor físico crecía cada día. La acuidad de su mirada se desarrollaba lo mismo que la seguridad de su sentimiento y la vigilancia de todos sus sentidos. El avión había llegado a ser para él un instrumento perfectamente adaptado a su persona. Lo tomaba como el infante su fusil. "Durante el vuelo yo soy una máquina. Todas las maniobras se hacen por reflejo. Es como si yo tuviese alas."

Así lo vemos ante nosotros en plena posesión de su fuerza de concentración después de su sexta victoria en una jornada. Al regreso del tercer vuelo de la jornada, Marseille posa su aparato en el aeródromo de campaña, inmediatamente rodeado por las aclamaciones entusiastas del personal. Muy tranquilo, se desprende el cinturón de seguridad, se quita el casco de aviador con toda sencillez y con calma desciende del avión. Tiene que decirnos algunas palabras sobre sus seis victorias. A lo primero no quiere. Por fin se decide a hablar y nos cuenta que ha empleado muy pocas municiones.

Y mientras que él habla, dos hombres trazan cuatro bandas amarillas sobre el lado izquierdo de la emplumadura de su avión, encima de la gran corona de hojas de roble, con dos machetes cruzados y la cifra 100. Un aviador de caza muestra riendo los trazos, todavía húmedos, y dice: "¡Durante largos meses nos vemos y deseamos para derribar seis aviones, y él lo hace en un día"

Pero en lugar de responder, Marseille pregunta las últimas novedades cinematográficas. Luego va sonriendo hacia el coche popular, pintado de amarillo y verde, vestido con su blusa de aviador, con calzón corto y piernas desnudas con sandalias de cuero. Los ingleses del Cairo se representarán, sin duda, de otra forma al "cazador de Africa. (A. A. E.)

Sentimiento de todo el pueblo alemán

BERLIN, 1.—El famoso aviador alemán Hans Joachim Marseille, cuya muerte heroica ha anunciado hoy el comunicado del Gran Cuartel General del Führer, contaba veintidós años de edad. Se distinguió especialmente en su actuación como aviador de caza en Africa del Norte contra la aviación inglesa. El 4 de septiembre del corriente año, y con motivo de haber conseguido su 125 victoria aérea, le concedió el Führer la más alta distinción alemana por méritos de guerra: las hojas de roble con espadas y diamantes de la Cruz de Caballero de la Cruz de Hierro. El Duce le había concedido igualmente por su heroísmo la más alta condecoración italiana: la Medalla de Oro al Valor. La aviación inglesa le consideraba como el más temible de los aviadores alemanes.

Su maestría en lo que se refiere al manejo y dominio de los aparatos que tripulaba y su arrojo y acometividad en el ataque eran grandes, así como su popularidad, tanto en Alemania como en el Extranjero. La hazaña que le valió la concesión de la más elevada condecoración alemana por hechos de guerra, al apuntarse en su haber 125 aviones enemigos derribados, es poco frecuente. Marseille derribó, en efecto, en quince minutos seis aparatos británicos. La muerte de Marseille constituye una pérdida grande para la aviación alemana y ha causado en todo el Reich unánime sentimiento. (Efe.)

Desde ROMA

COMENTARIOS de la Prensa italiana

ROMA, 2.—(Crónica radiotelegráfica de la Redacción de la Agencia Efe.) Para darles a nuestros lectores una idea gráfica de la actualidad italiana y de la proporción de importancia que, dentro del cuadro general momentáneo, tengan los diversos acontecimientos, acaso no sea del todo equivocado describirles la confección de un diario. Vamos a intentarlo hoy, a modo de ensayo y sin ánimo de repetirlo.

En la primera página, de las cuatro con que ahora salen estos periódicos, la mitad la ocupan (con grandes titulares) los textos de los mensajes que con motivo del segundo aniversario de la firma del Pacto tripartito se han cruzado entre los Soberanos de Italia y Japón y el Canciller del Reich, entre éste, Mussolini y Tojo, y entre los ministros de Asuntos Exteriores de los tres países aliados; las reseñas de los actos conmemorativos habidos en las capitales de Italia, Alemania y Japón y sus glosas editoriales. La otra mitad la llenan casi exclusivamente los partes de guerra (que hoy no tienen grandes cosas que registrar) y la información sobre el vasto plan angloamericano fallido en el Africa del Norte. Una de las dos páginas interiores de estos diarios está, como de costumbre, reservada a la información local correspondiente a la ciudad en que se publican. La otra, a las informaciones de carácter nacional. En ésta las crónicas relativas al Congreso uiversitario organizado en Venecia por la flamante Asociación de la Juventud Europea (con la participación directiva de estudiantes y hombres políticos de Italia, Alemania y Japón y con la asistencia de invitados de todos los países aliados de ellos o amigos) se alternan con las noticias finales del torneo deportivo de Milán, donde España ha hecho un buen papel y ha obtenido una clasificación honrosa, que revela cómo también, en cuanto respecta a la cultura física, se progresa en nuestra tierra en forma prometedora, y junto a estas secciones ocupan amplios espacios las secciones de guerra, de la Sociedad Italiana para el Progreso de las Ciencias (con sendos discursos del ministro Bottai sobre el significado político del acto, del académico Severi, recién nombrado presidente del Instituto Italiano de Cultura de Madrid, sobre las matemáticas y la civilización en el presente y en el porvenir, y del general Giovane sobre el factor aéreo en la guerra actual) y las disposiciones dadas por el ministro secretario del partido fascista acerca de la inminente campaña en pro de la asistencia invernal. Y, por último, en las cuartas páginas, dedicadas siempre al Extranjero, encontramos las informaciones sobre la guerra en el frente oriental, donde los rusos han perdido ya lo mejor de su suelo y una población civil que puede calcularse en más de la mitad de la que vivía en los confines de la U. R. S. S. hasta el verano de 1941; las de la campaña submarina en el Atlántico y en el Pacífico, las de la insurrección india, que acrece sordamente, y el acostumbrado noticiario sobre los países enemigos, y, en esta sección, nada menos de una columna que ocupa en varios diarios la referencia del discurso pronunciado por el ministro inglés de Asuntos Exteriores en Lexington y los comentarios, mitad sarcásticos y mitad irritados, con que los editorialistas glosan las frases desconsoladas y severas del señor Eden, a quien los italianos tienen por uno de los más tenaces y funestos enemigos de la grandeza de Italia y de la paz de Europa.

ANTONIO ASENSIO

CUERPOS COLONIALES

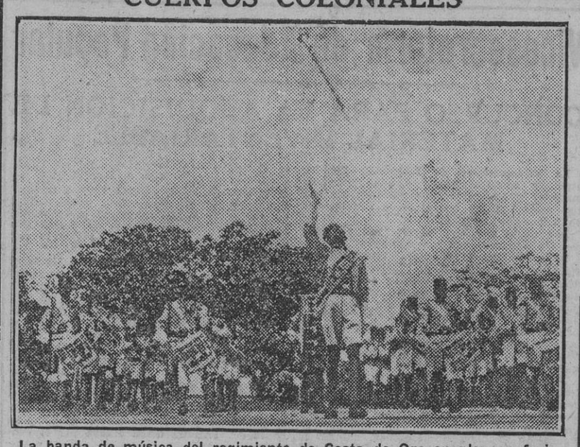

La banda de música del regimiento de Costa de Oro en plena euforia musical. (Foto Radio.)

LUCHA EN LAS CALLES DE STALINGRADO

Día por día, los soldados alemanes van limpiando de enemigos los reductos de la ciudad, cuya conquista se realiza casa por casa. (Foto Transocean.)

STALINGRADO Y EL EXITO EN RUSIA

Por JUAN DE COTUBIN

Stalingrado ha entrado en su fase final. Toda la ciudad, salvo la zona Norte, se encuentra en poder de los alemanes al cabo de un mes del primer contacto con sus barrios extremos y tres semanas de quedar envuelta por el Norte, Sur y Oeste. El encarnizamiento de la lucha, el tesón de atacantes y defensores prueba claramente la importancia del objetivo y la trascendencia para la situación futura de que quede en unas u otras manos. En la historia militar no se registra caso alguno en el cual en espacio tan reducido haya habido tanta potencia de fuego—ni aquellos despliegues de artillería de la Gran Guerra, a razón de una pieza pesada por cada diez metros—ni choque de tan elevada potencia en material.

Ya en otra ocasión se explicó por qué la lucha por Stalingrado se prolonga tanto, concretamente más que la de Sebastopol, plaza fortificada desde tiempo de paz. Ahora debe decirse que en cierto sentido puede ser conveniente, en cuanto la batalla es ocasión de acentuar el desequilibrio militar entre uno y otro bando. Aunque el paralelismo no sea exacto por varios motivos, especialmente porque en Stalingrado—donde con evidente exageración se ha dicho que combatía un millón de rusos—no interviene mas que una parte del ejército comunista, resulta adecuado recordar aquella nuestra batalla del Ebro, de cuatro meses de duración, doble, por tanto, que la de Stalingrado, considerándola iniciada al cruzarse el Don, donde se preparó la ruina del ejército rojo de Cataluña. La batalla de Stalingrado, por su importancia relativa al total del frente ruso y por imposibilidad de una explotación integral posterior, no causará por sí misma la derrota del ejército bolchevique; pero no hay duda que contribuye poderosamente a ello.

Pero Stalingrado, como punto el más fuerte del frente del Volga, tiene un valor substantivo propio de la mayor importancia. De quedar en manos rusas hubiera constituído una grave amenaza para todo el frente caucásico. En manos alemanas altera funestamente toda la estrategia comunista, porque la estrategia, en sentido general, reposa en las comunicaciones.

La ciudad es el centro de comunicaciones terrestres más importante de la Rusia meridional, y por ella pasa la gran arteria fluvial del Volga, cuyo valor acaba de ser subrayado por Hitler. Treinta millones de toneladas—unos 90.000 trenes—se transportan anualmente por el río. Desde ahora, Rusia y el grueso bolchevique que combate al norte de Stalingrado quedan privados de esa impresionante cifra de abastecimientos, a que el rendimiento de las ya congestionadas comunicaciones al este del Caspio no puede compensar.

Sólo por este concepto la conquista de la ciudad del Volga, complementada con la de Astracán, sobre la que ya es sensible la presión alemana, tiene importancia capital para el logro de los fines de la campaña anticomunista de este año.

Estos fines no pueden ser otros que la reducción de la potencia soviética en términos que el frente del Este pase a la categoría de secundario, quedando disponible el grueso de los medios del Eje para futuras empresas en otros teatros, y tan importante como el anterior, el fortalecimiento económico de Europa a costa de su enemigo, porque hoy los objetivos económicos tienen tanta importancia al menos como los puramente militares. Hitler, en su discurso último, ha enumerado las etapas recorridas en este camino.

Sobre la medida en que estos fines han sido alcanzados, nos ilustran ampliamente los discursos del Führer y del ministro de Relaciones Exteriores alemanes. La potencia militar de un país tiene su expresión directa e inmediata en la potencia de sus fuerzas armadas en un momento dado; pero para que esta potencia perdure y no se debilite hasta anularse por sí misma es preciso que esté alimentada por una potencia política y económica de valor adecuado. ¿De qué sirve en el aspecto económico tener hoy un ejército poderosísimo si no se dispone de trigo con que alimentarle mañana, si la industria del país no puede reponer su material y proveerle de sus municiones por falta de carbón siderúrgico, si sus transportes se detienen y sus carros no pueden combatir por falta de combustible? Alemania tiene una bien reciente y triste experiencia de todo esto, y por eso Hitler ha definido los objetivos de la campaña así: las regiones trigueras, las reservas de carbón, las regiones petrolíferas.

Puesto que aún no ha sido facilitado el balance militar de la campaña, admitamos que los ejércitos rusos hubieran quedado intactos, lo que es absurdo. Aun así, Von Bock ha dado un golpe mortal a la potencia militar soviética por los solos resultados económicos y estratégicos conseguidos. Pero si a esto se añade que tales riquezas han sapado a manos del Eje, que Rusia depende más que nunca de sus aliados anglosajones y que todas sus líneas de abastecimiento están bajo la acción alemana, Von Bock, cuya ofensiva aún no ha terminado, ha alcanzado un éxito definitivo. Hasta el mismo Willkie, en sus imprudentes declaraciones de Moscú, lo reconoce. "Rusia puede agotarse en la próxima primavera." Europa, por el contrario, en el próximo verano será el Continente de economía más completa del Mundo. Sólo de caucho estará escasa, y aun éste pudieran proporcionarlo las operaciones invernales del Tripartito.

MYRON TAYLOR, camino de Wáshington

Las condiciones íntimas en Norteamérica, tanto como las entrevistas del Vaticano, pueden afectar el curso de los acontecimientos

Las entrevistas—no queremos aún llamarlas negociaciones—de Myron Taylor con el Pontífice han terminado, y el representante de Roosevelt en el Vaticano acaba de emprender su viaje de regreso a Lisboa, donde tomará el "Clipper" con destino a Nueva York.

Lejos de nuestro propósito irrumpir con la audacia de la fantasía en el misterio de las conversaciones, que debe constituir el patrimonio indiviso del Santo Padre y de su ilustre interlocutor. Mas el avión vuela ligero, y muy pronto el señor Taylor se abocará con el Presidente Roosevelt en la Casa Blanca, donde las entrevistas adquirirán un fuste y una jerarquía que no desmerecerán de las celebradas en la santa colina de Roma.

El señor Taylor será en sus concilios con Roosevelt el portavoz del Santo Padre, y a la vez el mensajero de una Europa lacerada por la guerra, ante un pueblo que no conoce lo suficiente de este vetusto solar, en unos momentos en que esa ciencia es de voluminosa importancia para los destinos de la Europa misma y del Mundo en toda su imperfecta redondez.

La llegada del esclarecido emisario a Wáshington se hallará, por otra parte, sincronizada con ciertos acontecimientos de carácter íntimo en la sociedad norteamericana, que no pueden desglosarse del cuadro panorámico de la actualidad política guerrera.

¿Existe, en primer lugar, clima de guerra en los Estados Unidos? No diremos ni que sí ni que no. Evidentemente, no existía antes de la catástrofe de Pearl Harbour. El norteamericano, hasta esa fatídica ocurrencia, sentía el mismo despego e indiferencia por las cosas de Europa que ha sentido siempre: el viejo Continente, con sus pugnas y conflictos seculares, no era manjar deglutible para un pueblo cuya formación se debe principalmente a los elementos que en el curso de las edades han abandonado Europa, muchos clandestinamente, para escapar a los horrores de las luchas religiosas y políticas en el Viejo Mundo.

A partir de la histórica algara del Japón en la bahía de Hawai la reacción del hombre de la calle en Norteamérica es abiertamente belicista. Los Estados Unidos sintieron vulnerado su orgullo nacional: el ataque a Pearl Harbour fué un ataque contra todos y cada uno de los hogares en Norteamérica. Las repercusiones se experimentaron inmediatamente, en forma de movilización general y de instrumentación concorde de todos los recursos fabriles para obtener en colosal escala los aprestos militares. A diferencia de la situación de 1914-18, en que los Estados Unidos estaban en guerra, pero en pie de paz, el clarín bélico ensordeció la protesta de los aislacionistas y pacifistas, y todo el mundo acudió al puesto en que el momento lo reclamaba.

Mas ha llovido ya mucho desde la ruptura de hostilidades con el Japón, y el esfuerzo sin precedente de la nación norteamericana para mantener en la brecha a Gran Bretaña, a Rusia y a China ha introducido problemas de orden económico que una campaña contra el Japón solamente hubiera estado muy lejos de crear.

La guerra en Norteamérica—la otra Gran Guerra—no fué un episodio marcado en aquel país por el sacrificio ni el sufrimiento. Y el que uno y otro se hayan exigido esta vez de gentes bien avitualladas y hechas al muelle confort ha constituído una novedad no muy agradable para todos. La inflación, en el concepto más desorbitado del vocablo, ha tenido que ser objeto de apremiante intervención legislativa, y el Presidente Roosevelt conminó al Congreso con hacer suyas la iniciativa y la acción en el caso de que el Senado y la Cámara de Representantes se mostrasen tardos o renuentes en votar los gravámenes fiscales que impidieran un galope desenfrenado de los precios de los artículos de toda clase. Y no hay que olvidar que en un pueblo que ha conferido mérito exponencial al alto standard de vida, un artículo de primera necesidad no es sólo el trigo o las patatas, sino el automóvil, la radio y el refrigerador. La conminación del Presidente se dirigía además contra las esencias democráticas de la Constitución, y ello, cuando en noviembre habrán de efectuarse elecciones para la renovación de la mitad del Congreso, es de una monta piramidal en los Estados Unidos.

El obrero industrial no puede percibir un sueldo fijo cuando las mercancías que adquiere para su sustento suben de precio en las tiendas, y el granjero, el "farmer" del Middle-West, consciente de lo codiciado que es su sufragio en las elecciones, no se resigna a que le tasen veleidosamente el producto de su trabajo, aunque envíe su hijo a la guerra y ponga una bandera que así lo acredite en el punto más visible y ostentoso de su pegujal.

En el ramo industrial prevalece quizá un principio de coordinación y disciplina mayor que en el orden agrícola; pero aun allí se advierten anomalías y entuertos. La prioridad de materias para los fines exclusivos de guerra no parece acatarse con la debida justeza. El departamento de la Producción de guerra ha tenido que sufrir una penosa reorganización. Mister Taylor, director del departamento del Hierro y del Acero, ha sido destituído. A este señor se le acusa de ser el causante de la caótica situación que padece el suministro de materiales. Taylor, en su comparecencia ante el Senado para justificar su gestión, no pudo explicar lo que había sido de un millón de toneladas de acero—una quinta parte de la producción mensual—escamoteadas en el reparto. Y de higienizar los mitológicos establos en la industria siderúrgica se ha encargado el señor Nelson.

Con estas condiciones, tanto como con el Presidente Roosevelt, habrá de enfrentarse el señor Myron Taylor a su regreso a Washington después de sus entrevistas con el Santo Padre.

F. PINOL

Más de cien obras se han publicado en Francia sobre las causas de la guerra

Los escritores se han preocupado más por la derrota que por la guerra en sí

VICHY, 2.—Más de cien obras han sido publicadas en Francia sobre las causas de la guerra y sobre los orígenes de la derrota. Es necesario reconocer que los escritores franceses se han preocupado más por la derrota que por la guerra en sí—obra en el arrepentimiento más un dolor de atrición que un dolor de contrición—, y causa sorpresa que a los dos años del desastre uno de los ministros de Daladier, Anatole de Monzie, enemigo de la contienda, pero participante indirecto en ella como ministro de Hacienda de un Gobierno belicista, analice las causas íntimas del conflicto en un breve libro, casi un opúsculo, que ha titulado "Petición para la Historia". Otro escritor francés afirmaba poco hace en un semanario nacionalista, "Gringoire", que no se bromea con la Historia, y De Monzie sostiene la misma tesis en su obra con mayor peso dialéctico y con excesiva abundancia de datos. Francia ha jugado con su destino como un niño con un gato, y, como en la anécdota, el juego concluye con un arañazo; en este caso ha concluído en un desastre.

A creer a De Monzie, no existen responsabilidades militares, y solamente "responsabilidades morales". El mayor error de Francia ha sido querer juzgar en Riom a unos políticos cuando lo que tenía que comparecer ante un juez era la mentalidad toda de un pueblo. Aun cuando sea con una distancia de dos años, poner los puntos sobre las difíciles "fes" de la Historia francesa es una obra meritoria. Se ha jugado con la Historia, se ha jugado con el destino y al final se ha perdido.

¿Cuántas veces Francia ha jugado con sus destinos? La primera mala racha de la suerte comienza en 1712 con el Tratado de Utrech, hecho a nuestra costa; continúa con el Tratado de París de 1765, en que Francia pierde las colonias después de la Guerra de Siete Años; se continúa con el desastre de 1814 y de 1815, persiste aún en la derrota de 1870 y culmina al fin, después de la paz perdida de 1919, en el desastre formidable de 1940. En este tiempo Francia ha sido invadida una docena de veces, sometida en su cuello al pie del vencedor en Utrech, en París, en París nuevamente en 1815, en Francfurt y en Compiègne. En todos los desastres pesa la desproporción entre la fuerza real y la empresa. Desde mediados del siglo XVIII, Francia, débil numéricamente ante sus adversarios—había cesado desde los tiempos de Richelieu la ventaja de tener 30 millones de habitantes frente a los 15 de Alemania, los 14 de Italia y los 10 de España—y exhausta por guerras sucesivas, el conflicto de 1940, al mismo tiempo que una inmensa imprevisión política, marca el fin de una tragedia biológica. Los cuarenta millones de franceses, "en plena decadencia mental y moral", de creer a De Monzie, se lanzan a una guerra contra Alemania, fuerte, de 80 millones de hombres. A diferencia de 1914, faltaba en el Este el contrapeso de 150 millones de rusos. Cuando Alemania, después de un mes de guerra, tuvo sus fuerzas libres—había terminado la breve tragedia polaca—para la lanzarse sobre Francia, la victoria no fué difícil sobre un pueblo decadente, en pleno proceso de despoblación, sin aliados eficaces, y que arrastró en su desastre a los baluartes artificiales, creaciones de Londres en 1832, de Bélgica y de Holanda. La pregunta que íntimamente se plantea todo francés en la postguerra es si su país sigue siendo tan esencial para Europa como lo creyó Alejandro I en 1815. Hay quien cree que el papel de Francia está terminado. Políticamente, desde luego, porque geográfica y lingüísticamente Francia seguirá existiendo como un importante cuerpo de nación. Un roble puede vivir cien años verde en sus hojas cuando las raíces se han secado. Las raíces de Francia fueron, primero, el Gobierno tradicional, y después, las ideas del 89, que ya Renán, político tanto como filósofo, condenaba en 1860. Francia puede vivir aún, pero como las civilizaciones que describe Frobenius: "Sin íntima esencia de ser, con misión agotada, es decir, sin raíz."

"On ne badine pas avec l'Histoire", escribía André Chaumeix no hace mucho en una revista francesa. La seriedad de la Historia se había olvidado demasiado entre pequeños problemas políticos, esgrimas parlamentarias e historias de bidet. A final, la broma con la Historia costó a Francia el zarpazo de Compiègne de junio de 1940.

J. R. ALONSO

DEL VIAJE DE CHURCHILL

El primer ministro inglés agita su "topee" sobre su bastón al despedirse de los soldados de una base aérea africana. Estos sonríen complacidos ante este habitual gesto de simpatía de Churchill. (F. Radio.)

La Obra del Socorro de Invierno es el mejor plebiscito posible

Informe del doctor Goebbels sobre la aportación del pueblo alemán

BERLIN, 2.—El informe del doctor Goebbels sobre los resultados obtenidos con la Obra del Socorro de Invierno en tiempo de guerra es calificado por los diarios berlineses de esta mañana como el "mejor plebiscito posible". En tanto que unos periódicos reproducen detalladamente las declaraciones del ministro, otros publican amplios comentarios y largos extractos.

"Ninguno de nuestros adversarios—declara el "Deutsche Allgemeine Zeitung"—se encuentra en condiciones de someter al juicio de la historia pruebas que se asemejen al espíritu de sacrificio demostrado por el pueblo alemán. Todos los años Alemania da pruebas de este espíritu con las enormes recaudaciones del Socorro de Invierno y de la Cruz Roja alemana. En las de este año se puede hablar de un verdadero plebiscito."

Para poner de manifiesto los inmensos resultados obtenidos con el Socorro de Invierno, el "Berliner Boersen Zeitung" hace observar los esfuerzos de los Estados "burgueses" en el campo social, y cita el ejemplo de que la República de Weimar no disponía para obras de previsión mas que de unos 20 o 30 millones, en tanto que el año pasado más de siete millones de marcos han sido gastados en Alemania en la "Obra de la Madre y el Niño". "Es indiscutible—afirma el periódico para terminar—que una recaudación del Socorro de Invierno constituye un plebiscito más honrado que las elecciones que se celebran en las democracias parlamentarias." (Efe.)

Los japoneses conquistan posiciones y hacen prisioneros en China

NANKIN, 2.—Las fuerzas japonesas que operan en la provincia de Shantung han atacado a las fuerzas chinas a cuarenta kilómetros de Ellinchu, en la región montañosa atravesada por el río Yang-Chia. Las tropas chinas abandonaron en el campo de batalla cincuenta y cinco muertos y numerosos prisioneros cayeron en poder de los nipones. Además, los japoneses se apoderaron de muchas posiciones.

SEGURIDAD EN LA GRAN CURVA DEL DON

Después de duras batallas, fuerzas alemanas han alcanzado la gran curva del Don en un amplio frente, habiendo asegurado su posición en la orilla occidental contra el enemigo, que ocupa la orilla opuesta. He aquí una defensa del Don con una perspectiva de la orilla oriental. (Foto Verdugo.)

M.C.D. 2022

Organización de los Colegios MAYORES UNIVERSITARIOS

Se inspirarán en los postulados del Movimiento Nacional

El "Boletín Oficial del Estado" de ayer publicó el siguiente decreto de Ministerio de Educación Nacional:

"La concepción de la Universidad no sólo como centro de formación intelectual, de preparación profesional o de investigación científica, sino como cantera de educación íntegra de la juventud llamada a ocupar los puestos de más alta responsabilidad y trascendencia en la vida nacional, obliga a crear organismos adecuados que lleven a cabo tan esencial tarea.

La experiencia fecunda de nuestra Universidad en sus siglos áureos atestigua que fueron, precisamente los Colegios Mayores, los pilares básicos de la grandeza de la cultura española. Cuando este sostén fué desarraigado por las corrientes extranjerizantes del siglo XVIII, con la supresión de los Colegios Mayores se hundió también toda la obra magnífica de nuestra tradición universitaria, que no logró ya resurgir, a pesar de los generosos intentos realizados para alcanzarlo.

En esta obra de renacimiento español importa revivir la vieja gloria de los Colegios Mayores, no con el afán corto e infecundo de restaurar antigüedades, sino con el deseo vehemente de una verdadera resurrección a la vida actual, animada por el espíritu de la España de hoy.

Se pretende, pues, que surjan los Colegios Mayores con fidelidad a los principios tradicionales, pero dotados de un fuerte impulso hacia el tiempo nuevo. Ellos han de ser el órgano fundamental de la Universidad que renace, donde se forje la personalidad íntegra del estudiante, en su universal dimensión, natural y sobrenatural, individual y social, intelectual, estética y física, completando así la preparación científica encomendada a las Facultades y persiguiendo, en definitiva, formar al alumno en esta compleja y desatendida profesión: la profesión de hombre.

Para conseguir tan noble finalidad se establece como normalmente obligatoria la residencia de los escolares en los Colegios Mayores, sin perjuicio de que el respeto debido a la familia o determinadas circunstancias de índole personal impongan justificadas excepciones.

No nacen los Colegios Mayores según patrón uniforme. Se procura suscitar aquella variedad de matices que fué siempre motivo de estímulo y fuente de fecundas emulaciones. Por eso no sólo el Estado los crea, sino que reconocerá también a los establecidos por Corporaciones públicas o debidos a la iniciativa privada, siempre que se acomoden a las amplias líneas generales del presente decreto, vivificadas por los postulados cardinales del Movimiento nacional.

A los Colegios Mayores se encomienda, además, la misión de constituir un cálido y diligente enlace entre la Universidad y los familiares de los alumnos, de manera que sirvan a la vez de íntima comunicación entre el pueblo español y la Universidad, deshaciendo definitivamente la frialdad y rigidez que hoy los separa y asentando uno de los más sólidos cimientos donde apoyar el resurgimiento de España.

En su virtud, a propuesta del ministro de Educación Nacional, y previa deliberación del Consejo de Ministros,

DISPONGO:

Artículo 1.° Los Colegios Mayores son los órganos para el ejercicio de la labor educativa y formativa que incumbe a la Universidad.

Art. 2.° Los Colegios Mayores ostentarán una dedicación o nombre histórico glorioso, aprobado por el Ministerio de Educación Nacional, y se procurará que estén situados en la Ciudad Universitaria o en el barrio universitario.

Art. 3.° Los Colegios Mayores Universitarios, por el carácter de su función educadora, serán masculinos o femeninos. Los rectores de las Universidades propondrán al Ministerio la creación de los Colegios Mayores Femeninos cuando sean necesarios.

Art. 4.° Los Colegios Mayores podrán instituirse en las Universidades por disposición del Ministerio de Educación Nacional, bien mediante iniciativa y función directa de aquéllas, bien por la de Falange Española Tradicionalista y de las J. O. N-S., Corporaciones públicas o privadas o de particulares.

Será requisito indispensable en estos últimos casos para la obtención de la categoría de Colegio Mayor que el Ministerio, previo informe de la Universidad respectiva y del Consejo Nacional de Educación, le otorgue este carácter por orden ministerial.

Art. 5.° Todos los escolares universitarios deberán pertenecer, como residentes o adscritos, a un Colegio Mayor, y por medio de él se cumplirán las funciones educativas que, con carácter obligatorio, deberán realizarse paralelamente a los estudios facultativos. Cuando se hayan creado los Colegios Mayores en número suficiente, será obligatoria la residencia de los escolares en alguno de ellos. El rector de la Universidad dispensará de la obligatoriedad de residencia a los alumnos que vivan con sus familiares o tutores o con personas de completa solvencia moral a quienes aquéllos se los hayan confiado o a los que, por razones de edad, estado u otras circunstancias excepcionales, convenga otorgarles dicha dispensa.

Donde no haya Colegios Mayores Femeninos, todas las estudiantes serán adscritas a un solo Colegio, cuyo director, de acuerdo con las normas del artículo octavo, organizará la educación, teniendo siempre en cuenta las exigencias de la formación femenina.

La dispensa de escolaridad en los estudios facultativos supone también, en igual condición, la de obligatoriedad de residencia o adscripción al Colegio Mayor.

Requisitos previos al ingreso en la Universidad.

Art. 6.° Todo escolar que haya de acudir por vez primera a una Universidad solicitará del rector su incorporación al Colegio Mayor que elija. El ingreso en el mismo se hará de acuerdo con las normas que fijen sus Estatutos. La obtención de este ingreso será condición indispensable para ser inscrito en la Facultad.

Art. 7.° Los Colegios Mayores se inspirarán, para realizar su función educadora, en los principios de la moral católica, y procurarán arraigar sólidamente en los colegiales el espíritu de disciplina, austeridad, amor al trabajo, culto del honor y servicio a Dios y a España, con substanciales con los postulados del Movimiento nacional.

Art. 8.° Los Colegios Mayores, bajo la autoridad del rector, tendrán las siguientes funciones:

a) La educación religiosa de los colegiales.

A este efecto, en cada Colegio Mayor habrá un capellán nombrado por el Ministerio, a propuesta del rector, de acuerdo con el ordinario respectivo, sin cuya aquiescencia no podrá continuar en el cargo.

Al capellán corresponde fomentar el espíritu de piedad y la cultura religiosa de los colegiales. En cada Colegio Mayor existirá una capilla, autorizada por el ordinario, donde se celebre el Santo Sacrificio de la Misa y las prácticas religiosas cotidianas.

b) La educación política de los colegiales.

Corresponde esta tarea a Falange Española Tradicionalista y de las J. O. N-S. El rector de la Universidad, de acuerdo con las jerarquías del Partido y el director del Colegio, determinará la forma en que deberá desenvolverse tan esencial co-

c) La formación cultural de los estudiantes.

Para el cumplimiento de esta finalidad incumbe a los Colegios Mayores:

Primero. El cuidado del aprovechamiento de los colegiales, la vigilancia para el mantenimiento de la disciplina y la información a los familiares de los estudiantes acerca de la conducta académica y social que observen. Para estímulo de los colegiales se crearán premios que les ayuden en su formación universitaria o profesional.

Segundo. La organización, tanto de clases complementarias que faciliten a los colegiales el estudio de idiomas extranjeros y de las materias que cursen en la Universidad como el establecimiento de enseñanzas que, no estudiadas en las Facultades, completen la formación científica de los alumnos, para lo cual será necesaria la autorización rectoral.

En los Colegios Mayores existirán bibliotecas adecuadas a la labor educativa y de formación complementaria de los colegiales.

d) La formación social y artística de los escolares.

e) La organización de trabajos mecánicos, de acuerdo con el S. E. U.

f) La educación física y deportiva de los colegiales en relación con el S. E. U., de acuerdo con las normas del Ministerio de Educación Nacional, la Delegación Nacional de Deportes de Falange Española Tradicionalista y de las J. O. N-S. y las disposiciones rectorales.

Todos los Colegios Mayores tendrán gimnasio y campo de deportes.

Sistema de becas.

Art. 9.° Los Colegios Mayores fijarán anualmente, con aprobación del rector, los tipos de pensión y concederán becas, cuyo número será establecido por el Servicio de Protección Escolar Universitario, en atención a los recursos económicos de cada Colegio y cuidando de que no falte un apoyo económico proporcionado a todo escolar que, reuniendo dotes morales e intelectuales adecuadas, necesite ayuda económica para la prosecución de sus estudios en la Universidad.

Las becas serán concedidas por el Servicio de Protección Escolar Universitario a estudiantes que necesiten ayuda económica, atendiendo, en primer término, al aprovechamiento intelectual y moral y a los servicios prestados a la Patria por los solicitantes. En igualdad de condiciones serán preferidos los de mayor necesidad económica.

Estos beneficios se perderán, necesariamente, por falta de aprovechamiento y de disciplina, según preceptúen los estatutos propios de cada Colegio.

La cuantía de las becas estará en proporción con la situación familiar de los solicitantes, apreciada por el Servicio de Protección Escolar Universitario, de acuerdo con el director del Colegio Mayor, para lo cual se exigirá el informe del S. E. U. y las demás informaciones y aclaraciones que se estimen convenientes.

En cualquier caso, para estimular el interés de los becarios hacia el Colegio, se les exigirá una pequeña pensión, siquiera sea mínima.

Art. 10. Los Colegios Mayores tendrán la organización peculiar que establezcan sus estatutos, redactados según las normas del presente decreto y aprobados por el Ministerio de Educación Nacional.

Tales estatutos reglamentarán, necesariamente, los siguientes extremos:

a) Organización educativa y sanitaria.

b) Régimen de ingresos y disciplina de los colegiales.

c) Medios didácticos y formativos.

d) Organización administrativa y régimen económico.

Art. 11. Los directores de los Colegios Mayores, en su calidad de jefes de órganos universitarios, son, en los mismos, autoridades delegadas de los rectores y formarán necesariamente parte de la Junta de gobierno de la Universidad, cuando en ella se trate de asuntos relacionados con los Colegios Mayores.

Art. 12. Los directores de los Colegios Mayores serán nombrados y cesarán por orden ministerial, previo informe del rector. Cuando los Colegios sean de fundación de Falange Española Tradicionalista y de las J. O. N-S., de corporaciones o de particulares, el rector trasladará informada al Ministerio la propuesta del Patronato o entidad fundadora. En uno y otro caso habrán de poseer título académico de categoría universitaria.

Compete a los directores de los Colegios Mayores:

a) La vigilancia y ejecución de las normas para el cumplimiento de la función educativa universitaria.

b) Elevar a la aprobación rectoral cuantas medidas se relacionen con la organización de los actos y cursos complementarios educativos, la propuesta para el nombramiento de personal y, asimismo, cursar las denuncias por faltas académicas de todo el personal del Colegio para su sustanciación.

c) Elevar a la Junta de gobierno los presupuestos y las cuentas del Colegio para su aprobación.

d) La inspección inmediata de los servicios administrativos propios del Colegio Mayor y la organización de su régimen interno, de acuerdo con sus estatutos.

Cuando el Colegio Mayor sea de Fundación de Falange Española Tradicionalista y de las J. O. N-S. de corporaciones o particulares, los directores tendrán las mismas funciones y obligaciones en el orden educativo y cultural, pero gozarán de autonomía en cuanto a la designación de su personal, concesión de becas y en materia administrativa y económica, de acuerdo con las normas fundacionales.

Art. 13. La gestión económica del Colegio corresponderá, bajo la autoridad del director, a un administrador, que será nombrado y rendirá cuentas del modo que fijen los estatutos.

Art. 14. El director y el administrador percibirán las gratificaciones que determinen en cada caso los propios estatutos, con cargo a los presupuestos del Estado, cuando se trate de Colegios de fundación directa universatiaria, o con cargo a los del Colegio cuando éste sea de fundación de Falange Española Tradicionalista y de las J. O. N-S. o privada.

Art. 15. El director dará cuenta mensualmente al rector de la Universidad de la marcha del Colegio y aprovechamiento de los colegiales y llevará un "Libro del Colegio Mayor", en el que se consignen las vicisitudes diarias del Colegio.

Al final de cada curso redactará una Memoria de la labor realizada por el Colegio Mayor. En el archivo colegial quedará una copia de la misma y al rector de la Universidad se le enviarán otras dos para que, a su vez, remita una al Ministerio de Educación Nacional.

Carácter de los Colegios.

Art. 16. Los Colegios Mayores gozarán de la consideración de fundaciones benéficodocentes clasificadas. Las Universidades, previa autorización del Ministerio, aplicarán a los fines de los Colegios los fondos procedentes de fundaciones civiles extinguidas.

Art. 17. El ministro de Educación Nacional, a través del Consejo de rectores, mantendrá vivo el sentimiento de solidaridad entre todos los Colegios Mayores y aprovechará la experiencia en los mismos para la mayor eficacia de su tarea.

Art. 18. El Ministerio de Educación Nacional dictará las normas que estime necesarias para la mejor interpretación, aclaración y aplicación de este decreto.

Art. 19. Quedan derogadas cuantas disposiciones contradigan a las presentes.

Artículo adicional. El Colegio Mayor de San Bartolomé y Santiago, de la Universidad de Granada, y los Colegios Mayores y Menores de la Universidad de Salamanca conservarán su organización actual, modificándola sólo en lo indispensable para recoger las innovaciones que establece el presente decreto en orden a la formación de los estudiantes.

DISPOSICIONES TRANSITORIAS

Primera. Las Universidades que tengan actualmente Colegios Mayores o Residencias de estudiantes los acomodarán a estas disposiciones y someterán los nuevos estatutos a la aprobación del Ministerio de Educación Nacional.

Segunda. De momento, y mientras no existan suficientes Colegios Mayores para atender a la formación de todos los escolares universitarios, la residencia o adscripción, en su caso, sólo será obligatoria para los alumnos que comiencen sus estudios en el curso próximo, quienes continuarán en tal obligación en los cursos sucesivos. Los demás alumnos serán paulatinamente obligados conforme lo vayan estimando posible las Universidades, que atenderán, en primer término, a los alumnos que hayan comenzado más recientemente sus estudios."

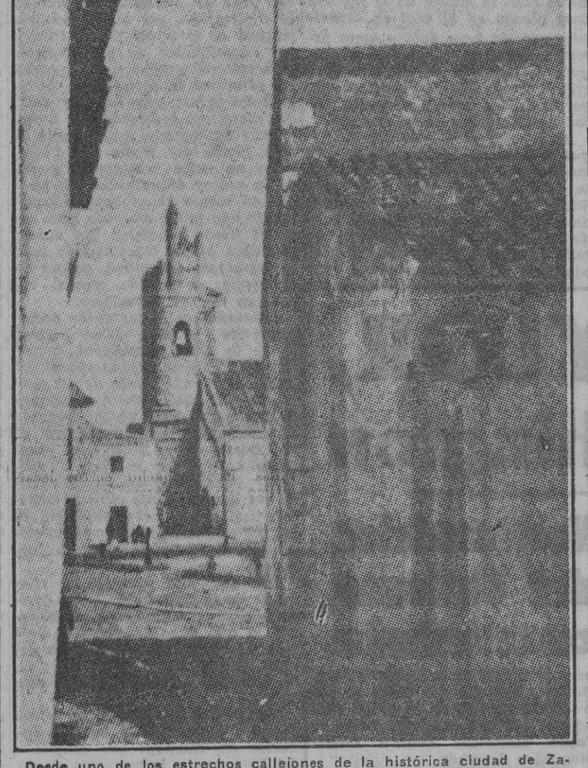

Desde uno de los estrechos callejones de la histórica ciudad de Zalamea de la Serena se puede contemplar la traza de la columnata de Trajano, hoy convertida en torre parroquial.

LA MEDALLA DE LA VIEJA GUARDIA

Grupo de oficiales del Ejército y camaradas de la Falange toledana a quienes ha sido concedida la Medalla de la Vieja Guardia. (Foto Cifra.)

Un muerto y varios heridos en el vuelco de una camioneta

PONTEVEDRA, 2.—Una camioneta, ocupada por varios pasajeros y cargada de pipas de vino, cayó por un terraplén de la carretera de La Coruña a Madrid. Resultó muerto Alfonso Domínguez Filgueira y heridos de suma gravedad Carmen Gómez Hermida y Rafael Mandriñón Gómez. Hay cuatro heridos de menor importancia. (Mencheta.)

Apertura de curso en la Universidad Eclesiástica y los Seminarios de Salamanca

PRESIDIO EL ARZOBISPO PRIMADO, doctor Plá Deniel

SALAMANCA, 2.—Se ha efectuado la apertura de curso en la Pontificia Universidad Eclesiástica y Seminarios mayor y menor.

A las diez y media se dijo la misa de Espíritu Santo, con asistencia del arzobispo primado de España y gran canciller de la Pontificia Universidad, doctor Plá y Deniel; autoridades, jerarquías, profesorado y alumnos de los tres centros docentes eclesiásticos.

Fueron interpretados el "Veni Creator" y la oración a San Carlos, Patrón de los Seminarios.

A las doce, en la sala magna de la Universidad Eclesiástica, se celebró el acto de apertura.

Con el arzobispo primado presidieron el rector magnífico de la Universidad, autoridades y jerarquías.

El discurso corrió a cargo del reverendo Padre fray Agapito de Sobradillo, sobre el tema "El certificado médico prematrimonial".

Acto seguido se procedió al reparto de premios del curso anterior, y los tres claustros de profesores, de rodillas ante el primado, hicieron profesión de fe.

Finalmente, el doctor Plá y Deniel declaró abierto el curso. En breves palabras dió gracias a Dios por el desarrollo perfecto de la Universidad Pontificia, diciendo que con el favor divino verá en lo sucesivo crecer frondosamente este centro, sin ningún deseo de monopolizar, sino que llegue a ser una institución para la gloria y servicio de Dios Nuestro Señor.

El arzobispo primado, seguidamente, se reunió con el rector magnífico y profesorado, cambiando impresiones sobre asuntos de la Universidad.

Por la tarde, el doctor Plá y Deniel regresó a Toledo. (Mencheta.)

En el Seminario de Avila

AVILA, 3.—En el Seminario se ha celebrado la solemne apertura del curso académico, con un oficio religioso, a cargo del secretario-canciller del Obispado y profesor de Teología don Cástor Robledo, asistido de dos profesores.

En su trono se hallaba el obispo de la diócesis, y en lugares de honor el gobernador militar, alcalde, representaciones de los colegios de Dominicos, Carmelitas, Franciscanos, Paúles, sacerdotes, etc.

El discurso de apertura estuvo a cargo del vicerrector y profesor de Griego, don Licesio Alvarez, sobre el tema "El cuerpo místico de Cristo en la doctrina de San Pablo".

A continuación el rector hizo profesión de fe, jurando seguidamente todos los profesores.

El prelado dió la bienvenida a los nuevos alumnos, felicitándose de que el número de éstos supere a las cifras conocidas en los últimos cuarenta años.

También felicitó a un grupo bastante numeroso de seminaristas procedentes de las filas de Acción Católica, que este año comienzan su formación sacerdotal en concepto de vocaciones tardías. (Mencheta.)

Vicesecretaría de Educación Popular

CONCURSO PARA LA ADQUISICION DE MATERIAL INVENTARIABLE

La Vicesecretaría de Educación Popular abre un concurso para la adquisición de material inventariable (mobiliario de oficina) con destino a las Delegaciones Provinciales de Educación Popular.

Las bases que han de regir en el mencionado concurso son las siguientes:

Base 1.ª Los fabricantes, comerciantes o entidades que deseen acudir al concurso podrán remitir la documentación en las condiciones que se establecen en las bases siguientes, a partir de los veinte días de la publicación de este anuncio en el "Boletín Oficial del Estado"; se entenderá cerrada la admisión diez días después, a las doce de la noche, y en caso de ser fiesta, al día siguiente, a la misma hora.

Toda la documentación deberá estar contenida en un sobre o carpeta completamente cerrado y lacrado, en cuya cubierta pueda leerse claramente la siguiente dirección: "Sección Central de la Vicesecretaría de Educación Popular, Montesquinza, número 2. Madrid. Para el concurso A de material inventariable (mobiliario de oficinas) con destino a las Delegaciones Provinciales. (Toda entidad o empresa podrá acudir a uno o a otro, o a los dos concursos, ajustándose a las condiciones de cada uno de ellos.)

Al hacer entrega de la documentación, el solicitante tendrá derecho a retirar un recibo de la misma en donde conste el nombre de la entidad solicitante, número de orden que corresponda a la documentación entregada, fecha y hora en que se hizo la entrega y el sello y firma de la dependencia que la reciba.

Base 2.ª El material cuya adquisición se saca a concurso es el siguiente:

20 despachos completos,
52 mesas escritorio,
28 mesitas para máquinas de escribir,
104 sillas,
13 sillones,
29 archivadores,

que deberá ser entregado en los siguientes lugares de destino:

Madrid, Guadalajara, Cuenca, Toledo, Ciudad Real, Soria, Segovia, Castellón, Baleares, Alicante, Murcia, Jaén, Sevilla, Granada, Almería, Cádiz, Huelva, Cáceres y Badajoz.

Según la distribución que con arreglo a las condiciones que estarán de manifiesto en el Registro de Entrada de la Vicesecretaría de Educación Popular (Montesquinza, 2) y en las Delegaciones Provinciales de Educación Popular de todas las capitales de España, a las horas de oficina, desde la fecha en que se publique este anuncio hasta el cierre de la admisión de solicitudes para el concurso.

Base 3.ª Al mismo tiempo de ser entregada la documentación habrá de exhibirse el recibo de la Caja General de Depósitos que acredite haber hecho entrega en la misma de 2.500 pesetas en concepto de fianza provisional para tomar parte en este concurso. En caso de que no le fuere adjudicado el contrato se le extenderá documento acreditativo a fin de que le sea devuelta dicha fianza.

El concursante que le sea adjudicado el contrato vendrá obligado a suscribirle en el plazo de diez días desde que sea firme la decisión del concurso, y en caso de que no cumpliera esta primera obligación responderá la fianza de los perjuicios que se irroguen.

Suscrito el contrato, completará la fianza provisional hasta una cantidad que represente el 10 por 100 del coste total del suministro, que quedará afecta a las responsabilidades que puedan derivarse del incumplimiento del contrato. Una vez efectuado el suministro y hecha la cuenta de finiquito podrá ser retirada dicha fianza por el contratista.

Base 4.ª Dentro de los cuatro días siguientes al cierre de la admisión se reunirá la Comisión de Compras de la Vicesecretaría de Educación Popular y procederá a la apertura de las solicitudes en el orden en que hayan sido presentadas. Emitirá informe, haciendo la propuesta razonada de cuál debe ser la entidad a la que se le adjudique la compra, y una vez aprobada por la Vicesecretaría de Educación Popular se entenderá fallado el concurso y en vigor, una vez que se le notifique al interesado la obligación que se menciona en la base anterior.

Base 5.ª Serán tenidas en cuenta, a fin de marcar preferentemente, las circunstancias de ostentar los títulos de "Productor nacional", "Industria protegida" u otra categoría análoga de orden industrial, así como el título "Empresa modelo" o distinción análoga de orden laboral.

Asimismo se reputarán motivos de preferencia la mayor rapidez en la entrega, la mejor calidad del material y las más beneficiosas condiciones de precio, sin que esta enunciación constituya orden de preferencia, sino consideraciones de la propuesta razonada.

Base 6.ª El adjudicatario podrá elevar a escritura pública el contrato de suministro, que se redactará con las "condiciones establecidas para este concurso", y serán de su cuenta todos los gastos de escritura e impuestos que le son de aplicación.

Por Dios, España y su Revolución nacionalsindicalista.

Madrid, septiembre de 1942.—El vicesecretario de Educación Popular (firmado), G. Arias-Salgado.

26 millones ha invertido en obras el Ayuntamiento de Vigo

VIGO, 2.—Veintiséis millones de pesetas ha invertido el Ayuntamiento de Vigo desde el año 1936 en obras de carácter urbanístico y expansión de la ciudad. Ocho de ellos han sido empleados en expropiaciones. (Cifra.)

VIGO, 2.—Los peregrinos madrileños que han venido a Santiago de Compostela han visitado esta ciudad. Estuvieron en el templo de la Colegiata, donde se venera la milagrosa imagen del Santísimo Cristo de la Victoria, bajo cuya advocación existe una nueva parroquia en Madrid. (Cifra.)

EL ACTO INAUGURAL DE LA II FERIA NACIONAL DE MUESTRAS DE ZARAGOZA

(Viene de la página 1.ª)

hice notar que nuestra obra no era más que una iniciación del proyecto que nos proponíamos realizar en el futuro. Ahora puedo decir, con los testimonios que tenéis a la vista, que hemos dado un considerable paso de avance en el difícil camino que emprendimos, y aún debo añadir que, contando con la ayuda de Dios y con la cooperación de nuestros conciudadanos, no hemos de cejar, a fuer de aragoneses de raza, hasta conseguir que arraigue en nuestra ciudad esta institución de la Feria que tan grandes y positivos beneficios puede proporcionar a la economía nacional. No limitaremos nuestro esfuerzo a esta sola finalidad, sino que trabajaremos con ahinco hasta ultimar la construcción del comenzado Palacio de la Producción Aragonesa, donde, con carácter permanente, habrán de exhibirse nuestros productos y nuestras manufacturas, tan necesitados y tan merecedores de ser conocidos y solicitados en los mercados del Mundo entero. Para ello requerimos el auxilio oficial y la colaboración de las empresas privadas, ya que a todos interesa grandemente que se lleven a feliz término esas fecundas iniciativas si se quiere avanzar en el empeño de reconstruir y fortalecer la vida económica de nuestra Patria, que ha de ser base firme e imprescindible para afianzar sobre ella el prestigio y la grandeza del Imperio español. Industriales, comerciantes, agricultores y artífices se han dado cita en este lugar, que poco antes era un páramo, respondiendo con entusiasmo a nuestra convocatoria. Todos han rivalizado en su deseo de demostrar públicamente de lo que es capaz su potencialidad creadora, y han puesto un punto de belleza en sus instalaciones para hacerla sugestiva. En los expositores declinamos por completo la satisfacción que podrá cabernos por la organización de esta II Feria y en ellos confiamos también para que no se interrumpa la serie de estas manifestaciones. A ellos debemos nuestra gratitud imperecedera y con ellos a las entidades y corporaciones oficiales, eclesiásticas, militares y civiles y a las jerarquías del Movimiento, que con singular solicitud nos han secundado en nuestra tarea, que tiene por objeto contribuir a levantar y glorificar el nombre de España. ¡Arriba España!"

El señor Blesa fué muy aplaudido.

Habla el director general de Comercio

"Zaragoza es a la vez tradición gloriosa y promesa permanente, espejo de la Historia y flecha lanzada al porvenir"

A continuación el director general de Comercio, don Antonio de Miguel, pronunció el siguiente discurso:

"Constituye para mí un honor inestimable traer a este acto la representación del ministro de Industria y Comercio, a quien deberes ineludibles de su cargo han privado, bien a su pesar, del placer de acompañaros, y tengo que declarar que ninguna misión más grata se me podía haber confiado que la de asistir a esta manifestación espléndida de la riqueza, del trabajo y de la disciplina productores de Zaragoza, que responde fervorosamente a la consigna de engrandecimiento de España dada y exigida por el Caudillo a todos los españoles. No me asombra la esplendidez de esta Exposición, puesto que lo esperaba, ya que conozco íntimamente el acervo de voluntad, de tenacidad y de potencia creadora del tesón de esta región, que no se entrega sin fatigas ni se conquista sin trabajos. No constituye sorpresa, pues, el éxito que habéis alcanzado en la organización de la II Feria Nacional de Muestras de Zaragoza. Zaragoza, mejor acaso que ningún otro rincón de España, muestra el aliento y el espíritu del nuevo orden implantado por la España victoriosa de Franco, porque Zaragoza es a la vez tradición gloriosa y promesa permanente, espejo de la Historia y flecha lanzada al porvenir. A la sombra del Pilar excelso y a la orilla del Ebro no sestea un pueblo caduco y cansado que se contenta con añorar las glorias pretéritas, sino que alienta siempre la savia de nuevas generaciones que han hecho del honor, del trabajo diario y de la fe en el porvenir un pueblo insobornable.

Estos son los valores y virtudes de estos pueblos aragoneses. Porque tengo fe absoluta en esta región señorial y señera, creo innecesario insistir más sobre este tema. Pero sí tengo que deciros, para que lo proclaméis jubilosamente como un hecho cierto y no como una esperanza remota, que España está resurgiendo ya potente, viva, vigorosa, bajo la experta dirección del Caudillo y por virtud de todas las virtudes de la raza, que han despertado en un glorioso amanecer. Gracias todo a Franco, a la Falange y al Ejército, que han hecho de amor a la Patria una verdadera mística del pueblo. Multitud de testimonios anuncian ya que la curva penosa y difícil de nuestra postguerra se está remontando; que las dificultades se van venciendo; que la paz, esa paz bendita bien ganada y mejor mantenida por Franco y que constituye nuestro mejor patrimonio, ha comenzado a dar sus frutos, que asoman maravillosos en estas manifestaciones de actividad y de pujanza, como es vuestra Feria de Muestras, en medio de una catástrofe mundial de la que no existen precedentes. No quiero terminar sin hacer antes una promesa y lanzar una consigna que para vosotros tengo: Mi promesa es la de informar al ministro de Industria y Comercio, para que él, a su vez, lo haga al Gobierno y al Caudillo, de cómo han sabido la industria y la producción aragonesas interpretar y realizar los postulados del nuevo orden político y económico, encaminados a salvar con resuelta obstinación, con fe mística en los destinos de España, la paz, el bienestar y la prosperidad a que tiene derecho un país que todo lo ha dado por la civilización cristiana y por la cultura europea; la consigna es la de exigir de vuestros productores que habéis emprendido y que jamás os dejéis ganar por el desaliento ni por la desunión en esta tarea que habéis emprendido y que habéis cuajado en esta Exposición. Cuando volváis a vuestra besana, a vuestros talleres y a vuestros despachos, sabed que os acompaña la confianza que en vosotros ha depositado un hombre providencial y un Gobierno diligente inasequible al cansancio y al desaliento. Que la sombra de Franco victorioso y firme decida, oriente y señale vuestro rumbo en el porvenir. Seguro de ello, como seguro también de que España resurge por la fuerza avasalladora que le da su unidad, su grandeza y su libertad, gritad conmigo: ¡Viva Franco!, ¡Arriba España!" Los gritos del director general de Comercio fueron contestados solemnemente en medio de una gran ovación.

VISITA A LAS INSTALACIONES

Terminado el acto inaugural, el director general de Comercio visitó detenidamente el recinto de la Feria, que ofrece un aspecto verdaderamente magnífico. Puede decirse que en ella se halla representado lo más importante de la industria y del comercio de España.

Merece destacarse la sección de productos de los campos de Aragón, que es verdaderamente interesante y notable. El señor De Miguel se detuvo en algunos pabellones, donde solicitó detalles y explicaciones de los técnicos de las respectivas casas expositoras. Elogió con gran entusiasmo la espléndida instalación de la Feria, que ha superado en muchísimo a la del año anterior, ya que ha sido más que duplicado el número de pabellones, algunos de los cuales constituyen un alarde de arte y de buen gusto.

A la una de la tarde el director general de Comercio, acompañado de las autoridades y jerarquías, abandonó el recinto del certamen, siendo despedido con el mismo ceremonial que a la entrada.

A la una y media el Comité Ejecutivo de la Feria obsequió con un acto íntimo al director general de Comercio, señor De Miguel, quien por la tarde saldrá para Barcelona y de allí se dirigirá a Lyón para asistir a la clausura de la Feria de Muestras de aquella ciudad.

600.000 PERSONAS HAN visitado la Feria de Muestras de Barcelona

BARCELONA, 2.—La Feria Internacional de Muestras ha sido visitada por 600.000 personas. Fué clausurada ayer, y hoy han comenzado los trabajos para desmontar los pabellones y las tiendas que han figurado en el certamen. (Cifra.)

Magnífico resurgimiento de Sevilla

El Ayuntamiento, la Diputación y la Falange pondrán en práctica diversos e importantes proyectos

SEVILLA, 2.—Con motivo del Día del Caudillo se ha facilitado un resumen de la labor realizada por el Municipio, Diputación y Falange bajo la égida del Caudillo y con vistas a un resurgir brillante de la capital y provincia.

Destaca la labor del Ayuntamiento encaminada a embellecer Sevilla y dotarla de todos los adelantos de la higiene moderna.

Se trabaja con inusitada actividad en lo relativo al servicio de aguas, con el fin de que la capital esté suficientemente abastecida.

Igualmente están muy adelantadas las obras de construcción y ampliación de avenidas modernas, apertura de nuevas calles y edificación de nuevas barriadas.

Otro deseo del Municipio es llevar a cabo las obras necesarias de ampliación de los famosos jardines sevillanos.

Destaca entre los numerosos problemas resueltos o en camino de resolución el relativo al cancelamiento del déficit municipal que dejó la Corporación republicana.

Otra de las cuestiones que el Ayuntamiento atiende con gran cariño es la relativa a la enseñanza primaria, a la que se han destinado seis millones de pesetas, creándose nuevos grupos escolares.

Se atiende como merece la salubridad y vivienda. Con arreglo al proyecto ya terminado, el futuro hospital de infecciosos tendrá una dotación de cien camas, ampliable a doscientas El presupuesto de esta obra se eleva a cuatro millones de pesetas.

Por lo que respecta a la Diputación Provincial, son innumerables las obras públicas en proyecto y en marcha que se realizan en toda la provincia y cuyo presupuesto se eleva a una importante cantidad.

Igualmente es de destacar la labor que llevan a cabo los Sindicatos de la Falange, de gran envergadura.

Se recuerda que el primer Sindicato funcionó en Sevilla en 1936, y hoy día ha tomado tal auge que se le puede considerar como uno de los primeros de la Nación, pues abarca a todas las ramas de la producción.

Se calcula que el número de afiliados llega a 250.000.

Por lo que respecta a Auxilio Social, se prestó asistencia a 17.694 personas, teniendo en funciones 35 Cantinas escolares, diversos Hogares, Cocinas de Hermandad, etc. Se proyecta inaugurar próximamente un nuevo Hogar-escuela modelo en el barrio de Santa Cruz, y asimismo se acometen otras importantes iniciativas y mejoras. (Mencheta.)

Bodas de oro de un sacerdote

SEVILLA, 2.—El reverendo Padre Ayala, de la Compañía de Jesús, ha celebrado sus bodas de oro con el sacerdocio.

El próximo día 4 también celebrará sus bodas de oro con la Iglesia el misionero reverendo Padre Atienza, superior de los Paúles de Sevilla, que ha sido director de las Hijas de la Caridad de España. (Cifra.)

Por un niño que muere al pecho, mueren cinco criados con biberón.

Número extraordinario del "Diario de Barcelona"

La portada es una reproducción de la de su primer número

BARCELONA, 2.—El "Diario de Barcelona", decano de la Prensa española y segundo periódico de Europa en antigüedad, ha publicado, con motivo de cumplirse el 150 aniversario de su fundación, un número extraordinario de ochenta y ocho páginas, cuarenta de ellas en huecograbado. La portada es una reproducción del facsímil del primer número, publicado en 1 de octubre de 1792. Contiene artículos del teniente general Kindelán, del Delegado Nacional de Prensa, Juan Aparicio; Wenceslao Fernández Flórez, de Natalio Rivas y otros escritores. (Cifra.)

Los viveros de la Dirección Hidrográfica Forestal del Segura, en Murcia

Producen veintisiete millones de plantas

MURCIA, 2.—Catorce viveros tiene en explotación la Dirección Hidrográfica Forestal del Segura, cuya producción es de unos veintisiete millones de plantas. Más de trescientas cincuenta hectáreas han sido repobladas y otras cuatro mil cuatrocientas se encuentran en plena producción, en cuyas labores específicas se han invertido unos tres millones y medio de pesetas. Se han edificado tres casas forestales y los trabajos de extensión de doscientas cincuenta hectáreas. Más de medio millón de jornales se han invertido en la labor repobladora, y ha sido enriquecido el Patrimonio del Estado con catorce mil hectáreas por la Dirección Hidrográfica Forestal desde la liberación de Murcia hasta la fecha. (Cifra.)

Más de ochocientos necesitados, atendidos por el Patronato Nuestra Señora del Carmen

MURCIA, 2.—Más de ochocientos pobres vergonzantes son asistidos en Murcia por el Patronato Benéfico Nuestra Señora del Carmen. Esta institución es obra del gobernador civil y jefe provincial del Movimiento. (Cifra.)

En Lorca será establecido un taller de jefes de aprendices femeninos

MURCIA, 2.—Un taller de jefes de aprendices femeninos se va a establecer en Lorca. En él serán tejidos los típicos trabajos lorquinos a base de lana y seda. En la capital se procede a la instalación de otro taller femenino para telares y muñequería. (Cifra.)

Entrega de despachos a oficiales cadetes

MURCIA, 2.—Han sido entregados los despachos a los oficiales cadetes del segundo grupo de la primera promoción que han cursado sus estudios en la Escuela de Aviación de Los Alcázares. Asistieron los generales Longoria y Gonzalo, así como otras autoridades. Antes de la entrega se celebró una misa de campaña, y después, la jura de la bandera por los nuevos oficiales.

Los trabajos de construcción del pantano del Cenajo

MURCIA, 2. — Se trabaja activamente en la terminación del camino de servicio para la construcción del vaso del pantano del Cenajo. El pantano, el mayor de la cuenca del Segura, será construído en términos de Hellín y Moratalla, con una capacidad de embalse de 473 millones de metros cúbicos; la altura de la presa será de 84 metros, y se precisarán en las obras 73.000 toneladas de cemento. El presupuesto se eleva a 36 millones de pesetas. El pantano del Cenajo inundará una superficie de más de dieciséis millones y medio de metros cuadrados, lo que supondrá una mejora notable en la vida agrícola de las tres provincias de Albacete, Alicante y Murcia, aparte del aprovechamiento hidráulico que también ha de obtenerse. (Cifra.)

Viviendas protegidas para productores en Moratalla

MURCIA, 2.—En estos días van a comenzarse las obras para la construcción de un grupo de cien viviendas protegidas, por cuenta del Ayuntamiento de Moratalla, con destino a otros tantos productores de la localidad. También se proyecta la construcción de un grupo escolar y un gran campo de deportes del Frente de Juventudes, con piscina y pista para tenis. (Cifra.)

"Boletín Oficial del Estado"

Constitución del Patronato para las "Fundaciones Vega Inclán", presidido por el ministro de Educación Nacional

El "Boletín Oficial del Estado" publicó hoy, entre otras, las siguientes disposiciones:

Ejército.—Ordenes anunciando vacantes en el Gobierno Político Militar de los territorios de Ifni y del Sáhara y unidades dependientes del mismo y autorizando a los oficiales y sargentos provisionales y de complemento, aspirantes a ingreso en la escala auxiliar mixta de telegrafistas del Estado, para que asistan al cursillo de prácticas de aparatos en su Escuela Oficial de Telecomunicación, de Madrid.

Justicia.—Decretos jubilando a don Manuel Moreno y Fernández de Roda, magistrado del Tribunal Supremo; nombrando presidente de la Audiencia Provincial de Avila a don Julio González Barbillo; nombrando abogado fiscal de la Audiencia Territorial de Valladolid a don Rafael Alonso y Pérez Hickman; magistrados de las Audiencias Territoriales de Oviedo, Pamplona y Palma a don Juan Palacio Berges, don Manuel Montero Alarcia y don Joaquín Ramírez Magenti, respectivamente; magistrados de las Audiencias Provinci

DERECHO SOCIAL

EN QUE CONDICIONES SE CONTRATA el trabajo de los españoles en Alemania

Novedad interesantísima, favorablemente acogida por todas las naciones europeas no directamente interesadas en la actual contienda armada, es la iniciada en Alemania al substituir los obreros nacionales, que han de abandonar su puesto de trabajo para cumplir sus deberes militares, por obreros extranjeros. Son ya cerca de diez mil los trabajadores españoles que en la actualidad realizan faenas agrícolas e industriales en distintas localidades del Reich y muchos más los que desean encuadrarse en tales unidades de trabajo, por lo que, cumpliendo nuestro fin de divulgación, consideramos de interés indicar las condiciones generales del contrato que se ofrece a los españoles que desean trabajar en Alemania.

A) FORMA Y DURACION DEL CONTRATO

En primer lugar hemos de consignar que todo trabajador que parte para Alemania conoce de antemano con toda exactitud las condiciones en que se contrata, pues antes de partir ha de subscribir un contrato individual de trabajo, cuyo contenido se les da a conocer íntegramente en castellano.

Como base fundamental de ese contrato figura el tiempo de su duración, que es de dos años, de los cuales el primero ha de cumplirlo en la empresa que previamente se haya convenido y el segundo año, bien en la misma empresa o bien en otra análoga, pero siempre en iguales o mejores condiciones y, en todo caso, previa la aceptación del trabajador.

B) CONDICIONES GENERALES DEL CONTRATO

Como condiciones esenciales de todo contrato de trabajo figuran las siguientes:

a) **Protección española.**—Sobre todo ha de señalarse que el obrero español sigue, aunque se contrate en Alemania, bajo la protección española y, en su consecuencia y con tal fin, adscrita a nuestra Embajada se ha constituído una Delegación española en Berlín, cuya misión fundamental es la de velar por el exacto cumplimiento del contrato de trabajo, asegurar la asistencia religiosa del productor y mantener el vínculo patrio de los trabajadores.

b) **Ingreso en el Frente Alemán de Trabajo.**—El trabajador una vez contratado ingresa automáticamente en el Frente Alemán de Trabajo con las ventajas inherentes, y disfrutará también de todas las ventajas de la organización "La Fuerza por el Trabajo", gozando de grupos deportivos, excursiones, veladas artísticas y teatrales, etc.

c) **Vacaciones anuales.**—Igualmente disfrutará anualmente de unas vacaciones retribuídas de veintiún días, vacaciones que disfrutará en España, a cuyo efecto los indicados veintiún días no se empezarán a contar sino desde el momento en que el trabajador llegue a territorio español.

d) **Previsión social.**—El trabajador español estará protegido por todos los seguros sociales vigentes en Alemania, quedando asegurada también su asistencia en caso de enfermedad y siendo objeto de reconocimientos médicos periódicos en garantía de su salud.

De una manera especialísima están afectos al Seguro de Accidentes, que abarcará a éstos en toda su amplitud, extendiéndose incluso a los que pudieran producirse por causa de guerra desde que el productor cruce la frontera hispanofrancesa.

C) CONDICIONES ECONOMICAS

El jornal de los trabajadores varía según la localidad y la clase de trabajo que se contrate, pero de una manera general podemos decir que su importe oscila entre 4,80 y 7,20 marcos diarios, equivalentes a 20,88 y 31,32 pesetas diarias (al cambio de 4,35 pesetas el marco), y como los gastos de alojamiento y manutención pueden fijarse entre los 10 y 14 marcos semanales (43,50 y 60,90 pesetas), queda a todo trabajador un margen libre para sus gastos particulares que excede en la mayoría de los casos de 20 marcos semanales (87 pesetas), si bien de este margen libre obligatoriamente ha de remitir al menos el 50 por 100 a sus familiares de España.

En los casos en que los productores antes de marchar a Alemania no pudieran costearse su equipo en debida forma, se les proveerá de las necesarias prendas de abrigo concediéndoseles un crédito para ello, que será amortizado descontándoles un 10 por 100 de las transferencias que sucesivamente realicen a España.

El traslado de los trabajadores desde el punto de salida hasta su punto de destino, así como la alimentación durante el trayecto, no supondrá para ellos desembolso económico alguno, ya que se les facilitará gratuitamente y en debidas condiciones.

D) REQUISITOS QUE HAN DE REUNIR LOS SOLICITANTES

Para solicitar su incorporación al trabajo en Alemania es necesario que el trabajador reúna las siguientes condiciones:

1.ª Ser español y varón.

2.ª No estar en el momento de solicitar el trabajo sujeto a procedimiento judicial.

3.ª Haber cumplido el servicio militar, estar exceptuado de él o tener más de dieciséis y menos de diecinueve años (los menores de veintitrés años necesitan en todo caso el consentimiento por escrito de su padre o tutor).

4.ª No estar trabajando en empresa donde figure como obrero cualificado y no considerado como insustituible.

5.ª No padecer enfermedad contagiosa ni defectos, físico o mental, que le imposibiliten para el normal ejercicio de su trabajo; y

6.ª Solicitarlo personalmente en las Oficinas de Colocación de la Jefatura Comarcal de la C. N. S. correspondiente a la localidad de su residencia habitual.

J. FARRE DE CALZADILLA

CARRERAS DE CABALLOS

La primera reunión de la temporada

RADON, DE COVARRUBIAS, TRIUNFO EN EL PREMIO PICCOLA

Poca suerte tiene la Sociedad de Fomento de la Cría Caballar. Ayer, debido a un fuerte chaparrón que cayó a la hora de dar comienzo las carreras, mucho público se abstuvo de asistir, y aunque luego lució el sol, la reunión resultó desanimada.

¿Es que todavía cree la afición que las carreras de caballos han de necesitar una tarde de cielo despejado como si se tratase de presenciar una corrida de toros?

Yo recuerdo aquellas reuniones de nuestro inolvidable hipódromo de la Castellana, en las que con bueno y mal tiempo nos encontrábamos todos los que de verdad adorábamos el deporte, sin importarnos la lluvia, frío, viento y el barro; hoy, por lo visto, las cosas han cambiado y el número de adeptos ha disminuído en proporciones alarmantes. Se me argumentará diciendo que los campos son poco nutridos, que es largo el desplazamiento. Respecto de lo primero contestaré que hay que tener en cuenta que estamos en plena reconstrucción nacional, que una cría caballar no se improvisa y que hay que darle tiempo al tiempo para volver a presenciar carreras nutridas. Ahora bien: si nos empeñamos en no asistir mientras tanto, caeremos en un círculo vicioso y así no vamos a ninguna parte; yo he visto en el Gran Premio de Munich, en plena guerra, y con un campo de cinco o seis caballos, acudir público hasta llenarlo por completo, así es que no olvidemos que las carreras no son sólo un espectáculo, sino que también representa la base de toda nuestra cría caballar. Respecto de la segunda argumentación, diré que estábamos mal acostumbrados, pues sin ir más lejos, en París, los hipódromos están situados en los arrabales o pueblos vecinos, y en San Sebastián hay que ir hasta Lasarte, que está más lejos que la Zarzuela, de Madrid.

Y ahora un ruego a los señores comisario: es preciso, para que la afición responda, que se cuiden bien las salidas, pues ayer mismo presenciamos una en la carrera de potros que nos dejó perplejos. ¿Se da la salida con los caballos lanzados o parados? Nosotros, hasta ahora, creíamos que era esto último; pero después de lo de ayer estamos un poco despistados, así es que pónganse ustedes de acuerdo y procuren dar una nota acordando algo definitivo, pues lo contrario trae descontentos al quedar caballos sin probabilidad ninguna.

* * *

Dió comienzo la reunión con la carrera militar, en la que Sésame, con más clase que sus enemigos, ganó fácilmente. Digna de anotarse la monta del capitán López del Hierro, sobre Centella, a la que hizo galopar como no esperábamos, colocándose en segundo lugar.

La segunda carrera fué para A. Díez, que con Castellón supo arrebatarle el primer puesto a Desfarrador, en la misma meta, por una cabeza.

En la carrera de potros, el juez de salida dió una larga en fila india, siendo el más beneficiado Satanás, y la más perjudicada Numancia. Ganó Bruja II, montada por A. Díez; segundo queda Satanás, precediendo a Numancia.

El handicap Premio Piccola, dotado con 8.000 pesetas, tuvo un interesante desarrollo; sale en cabeza Somptueusse, seguida de Radón y Pundonor, cerrando la marcha Princess Clara. Radón, muy bien conducido por D. Hilario, avanza, y en la curva toma contacto con la conductora, rebasándola y apareciendo en cabeza franco ganador, sin inquietarle un tardío ataque de Pundonor y Bouquet, que entraron por este orden. El ganador, hijo de Sir Nigel y Rochetta, es propiedad del gran deportista don Andrés Covarrubias, al que felicitamos, tanto como a su preparador, Santiago Gallego. Pundonor, quizá, estuvo montado con poca energía y Bouquet nos pareció un poco falto.

Terminó la reunión con un handicap, que ganó Bab, bien llevado por Beguiristain, y a quien Osny no pudo batir, a pesar de venir muy fuerte al final.

El triple de la tarde fué para el preparador Higson, que ensilló a Castellón, Bruja II y Bab. Y los dobles, para el conde de Jacarilla, el jinete Alvaro Díez y la yegua madre Croisilles II, con Castellón y Bruja II.

R. L.

DE LOS CAMPEONATOS DE NATACION

Los vencedores de los 100 metros espalda, Alfonso Weller, Manolo Martínez y Raúl Weller. Con ellos, el preparador Raimundo Afonso, a quien el vencedor brindó el trofeo que le fué otorgado.

Campeonatos de España de natación

Los de la Sección Femenina y Educación y Descanso se celebrarán en este mes

Y también los absolutos de polo

Buen final de temporada se anuncia. Cuando menos se esperaba llegan los diversos campeonatos nacionales de las diversas secciones del Partido: la Femenina, la Sindical, la Universitaria..., y, en fin, los absolutos de water polo. Los estudiantes organizarán sus pruebas nacionales más adelantado el curso. Pero los femeninos y sindicales están, como quien dice, a la puerta...

La Sección Femenina celebrará su torneo en los días 16, 17 y 18 del corriente, y la Obra Sindical Educación y Descanso en las fechas del 25 al 28 de este mismo mes. En cuanto al polo, parece que se duda entre el 15 y 16 y el 24 y 25; este último campeonato correrá a cargo de la Federación Española.

ANTE LA TEMPORADA PUGILISTICA DE INVIERNO

VOLPINI NO ORGANIZARA EN EL CIRCO DE PRICE

Por primera vez en su larga vida de promotor pugilístico, el "viejo" Volpini rinde sus armas, hace un mutis silencioso y abandona el campo del boxeo profesional para alejarse—¿definitiva o temporalmente?—del encantado círculo en el que se mueven boxeadores, apoderados, contratos y bolsas.

El boxeo madrileño pierde con esta ocultación, al menos de momento, una de sus principales figuras representativas, ya que el nombre de Volpini está ligado a la historia renqueante del pugilismo en Castilla desde sus primeros balbuceos hasta la época de su mayor auge y esplendor. La senda recorrida en nuestra región por el noble arte del puñetazo queda toda ella jalonada por los hechos, ligados en continua sucesión, de este viejo luchador, que ha vivido todas las incidencias de una aclimatación difícil y plena de dificultades.

Y he aquí que el momento de crisis llega, inesperadamente, cuando todos estábamos aguardando con impaciencia y curiosidad el resultado de las "grandes galas" del Circo de Price, cuyo proyecto venía acariciando el "viejo" desde hace tanto tiempo...

* * *

Sentado frente a nosotros, Volpini nos cuenta los motivos que le obligan, bien a pesar suyo, a tomar esta resolución de alejamiento.

—Tengo cincuenta y seis años y llevo más de veinticinco dedicado de lleno a estas cosas del boxeo, y créame usted que mi afición hacia este deporte cada día es mayor, aunque los continuos disgustos y berrinches que me ha proporcionado sean más que suficientes para agotar la paciencia de un Job redivivo. Pero el embrujo del ring me tiene totalmente sojuzgado. Hago esta aclaración para que mi decidido propósito de abandonar, por ahora, esta actividad no se interprete como signo de hastío o cansancio. Todo lo contrario: me encuentro con ánimos para seguir en la brecha, como lo prueba el amplio programa que tenía pensado desarrollar en Price; pero las circunstancias mandan...

—¿Y cuáles son éstas?

—Haré un poco de historia. Cuando me enteré, a fines de verano, que el Frontón Fiesta Alegre había sido arrendado para dedicarlo a sala de baile, al igual que el año pasado, me dirigí a la Empresa del Circo con intención de celebrar allí mi temporada invernal, cuyas características usted ya conoce. De esta forma trataba de reanudar la vida del boxeo madrileño, enmarcándola en un ambiente de rancio abolengo pugilístico entre nosotros, al par que facilitaba la realización de mis proyectos, puesto que la sala de Price reúne, como ninguna otra, las condiciones ideales en todos sus aspectos, para esta clase de espectáculos. Todo lo tenía preparado y a punto cuando llega a mis oídos la noticia relativa a que unos nuevos organizadores habían logrado ponerse de acuerdo con los empresarios de Fiesta Alegre y estaban decididos a desarrollar una amplísima campaña con programas de gran envergadura, integrados por encuentros de campeonatos, torneos y competiciones de toda especie. Y esta noticia llega también a conocimiento de la persona que había de financiar mi temporada de invierno, la cual, con un criterio justo y exacto, que yo también comparto, estima ruinosa y perjudicial para el propio boxeo una competencia de esta naturaleza, dado que, por desgracia, no contamos en el campo profesional con elementos suficientes para una doble actuación decorosa. Entiende asimismo que nada podría lograrse con esta dualidad de empresas, ya que sólo se llegaría a conseguir un desconcierto de la afición y un único provecho de los intermediarios. Como consecuencia de todo esto decide que mientras exista en Madrid una empresa dispuesta a conocer las delicias de la organización nosotros debemos pasar a la reserva. Y cierra la bolsa y me obliga a cerrar el pico. Esto es todo, y no es poco.

Volpini—"papá Volpini"—, el veterano organizador madrileño.

—¿Pero es un adiós para siempre?

—Este invierno habrá boxeo en Madrid, y boxeo de calidad. Así lo espero y lo deseo. Ahora bien: si la nueva empresa se cansa o se debilita en su acción, nosotros—éste es el firme propósito que tenemos mi socio y yo—volveremos al palenque y echaremos el resto. Madrid se lo merece todo.

—¿Y usted cree que...?

—Yo no creo nada. Si estuviéramos en Levante, en donde a estas alturas del mes de octubre aún hace un tiempo magnífico, le diría que voy a sentarme a la puerta de mi casa... a descansar tranquilamente; pero en Madrid ya se siente fresco y se está mucho mejor en una habitación recogida, donde también se puede esperar y descansar.

Y Volpini se despide de nosotros con un fuerte apretón de manos, mientras tras los cristales de sus gafas sus ojillos, vivos y brillantes, nos dicen bien a las claras que aún no se ha apagado su espíritu de lucha...

G. A. PALOMINO

Mundo Económico

ALEMANIA RESCATA TIERRAS CULTIVABLES EN POLONIA

Los planes de colonización incorporarán 106.600 hectáreas

Según indican informaciones de procedencia alemana, basta sólo ver el plan de trabajos de los organismos competentes en el Gobierno General de Polonia para darse cuenta de las superficies de terreno que todavía pueden ganarse por medio de drenajes. La zona más importante es el "Pantano de la Vaca", en el distrito de Lublin, cuya labor de desagüe fué iniciada en el año 1940.

De esta forma se obtendrá una superficie de 33.000 hectáreas de tierras de labor, de las cuales se han desecado hasta ahora una gran parte. El terreno de este pantano, obtenido por desagües, vendrá a beneficiar el cultivo de tubérculos, quedando garantizada una racional utilización de las cosechas en el lugar de producción mediante la construcción de un ferrocarril de vía estrecha para el transporte a las fábricas destinadas al aprovechamiento de patatas, fábricas que van a instalarse en torno a esta zona.

También en el distrito de Lublin se halla la zona de saneamiento del río Uherka, cuyos afluentes serán objeto de regulación, con lo cual se dispondrá de una zona de cultivo de 14.500 hectáreas.

En Galitzia va a iniciarse este año el drenaje de los pantanos del Dniéster, con lo que se ganarán 7.500 hectáreas de nuevas tierras. Mediante la regulación del río Rata, en el distrito de Lemberg, se va a obtener una superficie de 13.900 hectáreas.

Asimismo, en el distrito de Radom van a obtenerse, mediante la regulación de ríos, 19.700 hectáreas, y cerca de Cracovia, 18.000 hectáreas. En junio del presente año se han hecho ya en las inmediaciones de Cracovia los primeros ensayos de cultivo.

El aprovisionamiento de caucho en Estados Unidos

El asesor de la Comisión investigadora del abastecimiento norteamericano en caucho ha declarado que los Estados Unidos poseen en las plantaciones mejicanas de guayule unas reservas de goma muy considerables, agregando que sólo en Méjico se han cultivado con guayule 200.000 millas cuadradas.

Al hacer estas manifestaciones se halla Simpson en franca contradicción con el dictamen emitido por los técnicos norteamericanos, los cuales sostienen que el cultivo de guayule en Méjico y en algunos países suramericanos se halla todavía en estado embrionario.

Este criterio se ve confirmado en las cifras del balance del caucho publicadas recientemente por Henderson. Con arreglo a esto, cuéntase por primera vez con una producción de guayule para 1943, la cual alcanzará la modesta cifra de mil toneladas. En 1944 créese que dicha producción de guayule llegará a las 5.000 toneladas.

Teniendo en cuenta el consumo total de goma de 104.700 toneladas para los años 1943 y 1944, registrado en el citado balance, no puede significar esta producción de guayule un sensible alivio de la situación.

Las siembras en Ucrania

La Administración Agrícola Central, que reside en Kiev, comunica que en la Ucrania ocupada por los alemanes y sus aliados se ha sembrado con cereales de invierno el 50 por 100 de toda la superficie cultivada. Este organismo tiene en proyecto plantar 1.435.000 hectáreas con trigo de verano, contra 585.000 hectáreas en el año 1941. Además se sembrarán 1.326.000 hectáreas con cebada, 800.000 con alforfón y 192.000 con maíz. La superficie destinada al cultivo de patatas será ampliada de 610.000 hectáreas en 1941 a 800.000 en 1942.

La totalidad del azúcar de Puerto Rico, para Norteamérica

Según comunica el gobernador de Puerto Rico, la cosecha de azúcar será adquirida en lo sucesivo exclusivamente por los Estados Unidos. Esto significa, en todo caso, un sensible déficit en el abastecimiento de azúcar del Canadá e Inglaterra, países que hasta ahora compraban cantidades considerables en Puerto Rico.

CRONICA DE BOLSA

La sesión se desenvuelve dentro de las líneas clásicas inherentes a los viernes: Pesadez de cambios y pesadez en la contratación. El sector de Valores del Estado prosigue, como siempre, pletórico de dinero en demanda de colocación. Las Cédulas Hipotecarias, irregulares, y las Villas, sin variación.

En Bancos, el Hispano tiene un auge de 5 puntos y Banestos pierde 4. Sevillana y Chorro destacan en el grupo de electricidad, con 15 y 20 puntos, respectivamente, de auge.

Metro corta cupón y queda a 379. En baja Explosivos, Azucarera General, El Aguila y Tranvías de Madrid.

Las principales variaciones en el día de hoy son las siguientes:

FONDOS PUBLICOS.—Trasatlánticas, noviembre, 100,50 (+ 0,25); Cédulas Hipotecarias, A, 102,25 (— 0,75); idem, B, 102,50 (— 0,75); Crédito Local 4 por 100, lotes, 104,50 (+ 0,50).

ACCIONES.—Banco Español de Crédito, 430 (— 4); idem Hispano Americano, 355 (+ 5); Mengemor, 287 s/d.; Alberches, ordinarias, 124,50 (— 0,50); Sevillana de Electricidad, 285 (+ 15); H. Chorro, 325 (+ 20); Telefónica, preferentes, 155,50 (+ 0,50); Minas del Rif, 248 (— 2); Tabacos, 280 (+ 8); Metropolitano, 379 s/d; Madrileña de Tranvías, 171 (— 1); Explosivos, 385 (— 2); idem, nuevos, 375 (— 4); Azucarera, 139 (— 1); Naval, blancas, 92 (+ 2); El Aguila, 326 (— 1).

OBLIGACIONES.—Chade 6 por 100, 119 s/c; Bonos Chade, 525 (— 15); Naval 1920, 127,50 (+ 1); idem 1924, 130 (+ 1,50); Unión Eléctrica Madrileña 1930, 100 (— 2); idem 1941, 101,50 (+ 0,50); Riegos de Levante, 98,50 (— 0,25); Telefónicas, 114,50 s/c; Alicantes, C, 45 (— 0,50); idem, D, 45 (— 0,50).

EL ENCUENTRO ATLETICO AVIACION-ESPAÑOL

Dudas sobre la delantera blanquirroja

ADROVER

Ha regresado el Atlético Aviación de Valencia y Hellín. En esta última ciudad jugó un partido amistoso, en el que los aviadores vencieron por 6-0. Ambos encuentros no han producido bajas por lesiones en las filas rojiblancas. Se vuelve, sin embargo, con cierto amargor, porque en Mestalla, pese al buen juego desarrollado, no se encontró el camino del gol. La perspectiva inmediata no es muy risueña, si consideramos que los hombres que no pudieron con el trío defensivo valenciano van a encontrar el domingo a dos de los tres titulares de la retaguardia del once nacional.

Para conseguir una mayor eficacia en el remate se barajan en estos momentos distintas alineaciones de la delantera. Domingo, en un puesto u otro, encontrará acomodo en ella. Campos y Adrover son los otros dos jugadores con los que se cuenta sin dudas. Las hay sobre los restantes elementos. Así, mientras podemos anticipar el once del Español, el del Atlético todavía es incógnita a resolver.

Los ex campeones de España anuncian este envío: Martorell; Teruel, Elías; Arasa, Barnet, Llimós; Macala, Jorge, Juncosa, Iraburu y Huguet.

HA COMENZADO EL BALONCESTO

El domingo, con la iniciación del Trofeo Goi, comenzó la temporada madrileña de baloncesto. En esta primera jornada se registraron los siguientes resultados: Madrid, 34; Atlético Aviación, 22. Liceo, 23; Ateneo, 14.

CARRERA CICLISTA

En Ferrol del Caudillo

EL FERROL DEL CAUDILLO, 1. Durante la presente temporada la C. N. S. se propone realizar una amplia labor deportiva.

El día 4 de octubre se celebrará una carrera ciclista denominada Campeonato de los productores ferrolanos, en la que actuarán veteranos y principiantes, concediéndose importantes premios.

Consistirá la prueba en dar ocho vueltas al circuito de San Pedro, con un recorrido aproximado de unos 60 kilómetros. (Mencheta.)

La actualidad en el ciclismo español

Ezquerra, el gran corredor nacional vencedor de las grandes pruebas Circuito del Norte y Vuelta a Cataluña, no desperdicia el tiempo. Y ha ganado ayer en Bilbao, sobre el circuito urbano de la capital vizcaína, dos pruebas: la de persecución, formando equipo con Celaya y Eusebio García, y la de eliminación, en la que fué segundo Moradillo.

* * *

Se disputó ayer en Palma de Mallorca la primera etapa del Circuito del Comercio, sobre 100 kilómetros, en el recinto del Hipódromo. Los portugueses Raposo y Martinho se clasificaron en primer lugar, con el tiempo de 2-51-34. Mañana se disputará la segunda etapa, en carretera y sobre 112 kilómetros.

* * *

La afición espera con ansiedad la llegada del domingo, y con él la reunión que por el campeonato nacional de medio fondo tras moto ha de disputarse en el Velódromo de la Ciudad Lineal. Es segura ya la participación de Bover, Plans, Ribas, Valent, Ferrando, Antonio Martín, Carretero, Giménez y González. Y nuestra "enciclopedia ciclista", Berrendero, sigue dudando...

Inauguración de la temporada universitaria

El día 12 de octubre, en las pistas de atletismo de la Ciudad Universitaria, habrá una competición entre camaradas de nuestro Sindicato que sean auténticamente neófitos.

Es deseo de este Departamento que se inscriban la mayor cantidad posible de camaradas, por lo cual todos lo que hayan de participar se pasarán por el susodicho Departamento de Deportes (Alcalá, 42) todos los días laborables, de diez a una.

Las grandes figuras del II Torneo Europeo de Ajedrez

Alekhine, Keres y Bogoljugov, tres astros de primera magnitud

Con motivo del gran certamen europeo que ha tenido por escenario Munich, nuestro Continente ha recibido de punta a punta un aluvión de telegramas, notificando, con más o menos exactitud, el curso del gran torneo. Los nombres de Alekhine y Bogoljugov, grandes y veteranos maestros del ajedrez, coronados infinidad de veces con triunfos de resonancia y consagrados por la fama merecida en premio a una larga historia deportiva, tuvieron que apretarse, estrechar el molde de sus letras, para dar cabida a otro apellido más nuevo, menos oído, pero con tal intensidad pronunciado, que da la impresión de unir a la fonética de su pronunciación un símbolo de triunfo y de éxito: Keres.

No vamos a repetir la canción de los méritos de Alekhine; son tantos y tendríamos que remontarnos a un pasado tan lejano, que parecería nuestra crónica el resumen de toda la vida ajedrecística de la época actual. Baste, pues, para mis lectores, recordar que Alekhine es dos veces campeón del Mundo y plusmarca indiscutible a la ciega. Además puede calificarse de altamente instructiva y trascendental su aportación teórica y literaria a nuestro deporte.

Bogoljugov no ha llegado a campeón del Mundo; pero disputar dos veces el codiciado título a Alekhine, ser varios años campeón de Rusia y ostentar luego el máximo título en Alemania—cuando su país fué subyugado por los Soviets—, formar parte del concierto de los ases mundiales durante más de veinte años con la dignidad que él lo ha hecho y aportar teórica, práctica y científicamente un caudal de enseñanzas vallosísimas, es digno emblema que honra y consagra un gran campeón.

Pero Keres no reúne estos títulos. De los tres supermaestros de Munich, Paúl es el único que representa la nueva generación. A él se le deben las grandes innovaciones en el contraataque Falkbeer. Con su concurso a la teoría, volvió a dar prestigio al gambito de rey; sus éxitos son tan resonantes, tan indiscutibles y tan definitivos, que ningún maestro actual, ni el propio Alekhine, ni el genial Capablanca (†), ni tan siquiera Botwinich, Fine, Rechewsky, Elystases y Fhlor, pueden ostentar una lista de triunfos parecida en los últimos años.

De todas maneras, se advierte en sus recientes actuaciones una falta de forma, que evidentemente está provocada por las circunstancias en que atravesó y vive, ya que Pablo Keres, estoniano de nacimiento, fué apresado por los rusos cuando ocuparon su país natal, y liberado luego por las tropas alemanas.

Doy a continuación unos resultados más resonantes obtenidos por este jugador extraordinario, que a los veinticinco años ha ganado, luchando ante cuatro campeones mundiales (Lasker, Capablanca, Alekhine y Euxve), el título más preciado y difícil: el reconocimiento popular e individual de todos los ajedrecistas mundiales, que coinciden, al calificarle, legítimo aspirante al máximo título y futuro campeón:

Torneo de Semmering. 1937.—1.º, Keres, delante de Fine, Capablanca, Rechewsky, Fhlor, Eliskases, Ragosin, Petroff.

Torneo A. V. R. O. 1938.—1.º, Keres, delante de Fine, Botwinich, Rechewsky, Alekhine, Capablanca, Euwe, Fhlor.

Torneo Margatte. 1939.—1.º, Keres, delante de Fhlor, Capablanca y otros.

Además tiene infinidad de segundos y terceros puestos y varias victorias en luchas individuales, de las que destaca su claro triunfo sobre el ex campeón mundial doctor Euwe.

M. D. A.

GARCIA ALVAREZ-PEIRO

Mañana, en Valencia

VALENCIA, 1.—El sábado próximo se celebrará una velada pugilística en nuestra Plaza de Toros, en la que será enfrentado el campeón de España del peso ligero, García Alvarez, al pluma catalán Peiró, que tan excelente cartel ha conquistado entre la afición valenciana.

En la misma reunión se disputará el título regional de los plumas, entre el actual campeón, Melitón Mesas, y Solsona. (Mencheta.)

Campo de Vallecas

DOMINGO DIA 4, A LAS 16,30

Campeonato de Liga Primera División

Real C. D. Español

CONTRA

Atlético-Aviación

UNA NOTA DE LA DIRECTIVA del Granada sobre el "caso" Uría

Al parecer, el delantero centro del Granada sufrió un ataque de amnesia

La Junta directiva del Granada C. de F. trató, entre otros asuntos, y como caso de mayor interés, de momento, el siguiente:

Que a la vista de lo sucedido en el partido celebrado el domingo entre el Deportivo de La Coruña y el Granada, con el jugador del Granada Uría, procede tomar los siguientes acuerdos en su relación:

Primero. Sancionar con medio mes de sueldo al indicado jugador.

Segundo. Que como considera la Junta que en el caso insólito del mismo no están en relación sus perjuicios con la poca importancia de la máxima sanción que se puede aplicar de momento de los quince días de haber, poner el hecho con todo detalle en conocimiento de la Federación Sur de Fútbol, al objeto de que por la misma se nos dicten normas a seguir para hacer dicho castigo más ejemplar.

Tercero. Que como por algunas personas se ha llegado a esta Directiva, e incluso en entrevista que ha tenido el jugador el día de hoy con el secretario técnico del Club, se dice por él que sufrió en dicho partido un estado de amnesia, será sometido dicho jugador a examen del doctor del Club, señor Tamayo, para que éste dictamine, e incluso si él lo cree prudente, someta también el caso a especialistas de dichas enfermedades nerviosas, al objeto de poder tener la Junta en brevísimo plazo exacto conocimiento de la cuestión debatida, para así poder la Directiva en sus acuerdos que sigan enjuiciar el asunto, a la vez que con toda energía, pero también con el máximo de serenidad y garantía que se debe de tener en un caso que, como el que nos ocupa ahora mismo, ofrece características de la más rara imaginación.

Tenga presente la afición que, consciente esta Junta de la responsabilidad que tiene contraída, pondrá todo su mayor celo en que este caso, como todos, sea resuelto con el mayor prestigio para el Club.

* * *

La Prensa granadina se ocupa extensamente de la absurda actuación del delantero centro del Recreativo en el partido con el Deportivo coruñés. El muchacho entró decaidísimo en la caseta después del primer tiempo, en el que se inhibió absolutamente del juego. Paco Bru, hombre ponderado, que sabe tratar como pocos entrenadores a sus jugadores, encargó a todos, especialmente a Bonet, animaran a su compañero. Inútiles las voces de estímulo tras el descanso. Uría continuó siendo una estatua insensible a cuanto a su alrededor ocurría. Ni las exclamaciones airadas del público ni las excitaciones amistosas de sus camaradas hallaron eco en él. Uría, en unas declaraciones a sus directivos después de una voluntaria reclusión de dos días en el hotel, afirma no recordar nada de cuanto ocurrió en la tarde del domingo. "Durante el partido—dice Uría—ni vi ni oí nada de cuanto a mi alrededor acontecía. Debí sufrir un ataque nervioso. Nadie más que yo siente lo ocurrido."

La segunda jornada del Campeonato de la Liga

PRIMERA DIVISION

Barcelona-Valencia, Coruña-Madrid, Zaragoza-Granada, Betis-Sevilla, Castellón-A. Bilbao, Celta-Oviedo y A. Aviación-Español.

SEGUNDA DIVISION

Grupo primero.—Valladolid-Santander, Gijón - Baracaldo, Salamanca - Ferrol y Arenas-Leonesa.

Grupo segundo.—Real Sociedad-Constancia, Sabadell - Osasuna, Ferroviaria - Tarrasa y Gerona-Alavés.

Grupo tercero. — Alcoyano-Ceuta, Hércules-Murcia, Cádiz-Xerez y Málaga-Elche.

Noticiario futbolístico

En Casa Rabia se ha jugado ayer tarde el partido Tarrasa - Sabadell, correspondiente al torneo de segunda división. El resultado fué de empate a dos tantos, marcados todos en el primer tiempo. Gual fué autor de los goles del Sabadell, y Carreras y Blay, de los del Tarrasa. En la segunda parte el Sabadell actuó con diez jugadores.

—El Oviedo desplazará a Balaidos el siguiente equipo: Sión; Ricardo, Pena; Campos, Diestro, Sirio; Antón, Dindurra, Chas, Herrerita y Emilin.

—La Unión Deportiva Salamanca ha acordado sancionar a algunos de sus jugadores en vista de su actuación frente a la Cultural de León.

—El Valencia envía a Las Corts un equipo en el que figuran Lecue e Igoa. El primero actuará de medio izquierda y el segundo de interior derecha.

—Con el Español vendrá a Vallecas Huguet, el extremo murciano del golpe franco fantástico en el partido de promoción contra el Barcelona. El Murcia lo ha cedido al Español solamente por esta temporada.

La temporada pugilística se inaugurará el día 10

Con una gran velada en el Frontón Fiesta Alegre

Nos encontramos en vísperas de la temporada pugilística del otoño madrileño. Grandes proyectos en preparación y algunas excelentes veladas ya en cartera. Parece que la nueva Empresa está dispuesta a rendir el máximo en beneficio de la afición de la capital de España, proporcionando programas dignos de ella. Que así sea.

Definitivamente, la inauguración de esta temporada se efectuará el día 10, en el Frontón Fiesta Alegre. Velada de noche de sábado, dando así ocasión para que puedan acudir los que en otro día de la semana no podrían hacerlo.

Y programa desconocido hasta el momento. Pero sí desde luego puede asegurarse que los combates todos tendrán la bastante importancia para que respondan así a lo que debe ser una velada inaugural de temporada.

Fallece el púgil Joaquín Roldán a consecuencia de un fuerte golpe

Contendía con Polo y el accidente sobrevino al sexto asalto

MALAGA, 2. (2 madrugada.)—Durante una velada de boxeo, el púgil melillense Joaquín Roldán Gómez, que fué enfrentado con el malagueño Polo, de los pesos ligeros, en el sexto asalto, al caer a consecuencia de un directo, tuvo la desgracia de sufrir tan fuerte golpe en la cabeza que falleció a la una y cuarto de esta madrugada en el hospital adonde fué trasladado. (Mencheta.)

PANTALLA

Acontecimiento cinematográfico en el cine Avenida

El local que será orgullo de la cinematografía española abre mañana, sábado, sus puertas después de una reforma que le coloca a la cabeza de los cines europeos. Para dar comienzo a la temporada ha elegido una superproducción adecuada a esta gran sala de la Gran Vía: "Malvaloca", película basada en la obra del mismo título de los célebres y aplaudidos hermanos Quintero. Un gran cine para una gran producción, en la que los excelentes artistas Amparito Rivelles, Alfredo Mayo, Manolo Luna, Rosita Yarza y Fernando Freyre de Andrade, bajo la dirección del gran realizador Luis Marquina, hacen esperar que "Malvaloca" sea una de las mejores películas de la temporada.

Cifesa, al presentar esta cinta, marcará en su larga lista de éxitos uno más.

Un gran cine: Avenida. Una gran producción: "Malvaloca". Una gran dirección: Luis Marquina. Unos grandes artistas: Amparito Rivelles, Alfredo Mayo, Manolo Luna, Rosita Yarza y Fernando Freyre de Andrade. Una gran marca cinematográfica: Cifesa Producción.

Esto es, en resumen, lo que significa el acontecimiento de mañana, sábado, en el cine Avenida.

Los éxitos de una lista de material

La temporada actual se presenta llena de promesas de buenos éxitos cinematográficos. En éstos no pueden faltar los muy grandes a que nos tiene acostumbrados de siempre la gran marca Ufilms, que suele dar con ellos nombre a la temporada. Ufilms presentará en las pantallas de España un material selectísimo, en el que destaca sobremanera la esperada, con impaciencia, gran superproducción "Sucedió en Damasco", que tiene por protagonista al gran Miguel Ligero.

"Fiebre" es la película en que Mari Carrillo reaparece después de su triunfo en "Marianela", la película que la llevó al estrellato, premiada en la Bienal de Venecia, y hay verdadera expectación por conocer la nueva película de la gran estrella.

Entre el material extranjero presentado por Ufilms figura "Noche de diciembre", "El rey se divierte", "Abandono", "Las dos huerfanitas", "Cadenas invisibles", "Fedora", "Nacida en viernes", "Sólo por ti", "Tiempos pasados", "La aventurera del piso de arriba", "Adiós juventud", "Fierecilla", "Los maridos", "Oro negro", "El expreso de Bucarest", "Un paso en la noche", "Música prohibida", "¿Adónde vamos, señora?", "El piloto regresa", "Primavera que muere" y "Mater Dolorosa".

Como siempre, esta temporada Ufilms continuará con sus éxitos a la cabeza de las marcas distribuidoras.

Imperio Argentina en su cenit

Cuando nuestro público—este público de Madrid, de soberana intuición en sus apreciaciones, acaso el más exigente, pero también el más sincero de Europa—conozca a la Imperio Argentina de "

La actuación de la Comisaría General de Abastecimientos

Mejoras en la distribución de pan, aceite y patatas

UNA FELICITACION Y UN RUEGO

Apremios de espacio nos impidieron publicar ayer una interesante nota facilitada en la Sección de Información y Prensa de la Comisaría General de Abastecimientos en relación con la labor desarrollada en los tres últimos años. En ella se hace una somera historia de la actuación de dicho organismo y se especifican las dificultades que a diario ha habido que vencer para llegar a normalizar en forma apreciable la intrincada cuestión de abastecimientos.

Desde el final de nuestra Cruzada hasta junio de 1941, la improvisación ágil y bien intencionada resolvió por medio de expedientes de circunstancias las múltiples dificultades que al desarrollo del servicio se opusieron. En 24 de dicho mes las experiencias de este período primario plasman en una ley de la Presidencia del Gobierno, en la que se crea la zona, unidad de abastecimiento, teniendo en cuenta, tanto como los datos de producción y consumo, el trazado de las líneas principales de comunicación.

Hoy, transcurrido poco más de un año de la puesta en marcha del sistema, los resultados prácticos son consoladores, aunque no todo lo satisfactorios que deseáramos en nuestra ambición de mejora del abastecimiento. El porcentaje de recursos que se recoge aumenta y la distribución mejora, pese a las dificultades de transporte mecánico que la restricción de carburante impone.

Sin solución el incremento de la próducción, único factor que puede influir decisivamente en el abastecimiento, por la escasez de abonos, ganado y elementos, siendo cada vez más escasas las posibilidades de substituir los recursos nacionales por los importados, ante la desaparición de mercados, servidumbre de las rutas de transporte y casi desaparición de medios para el mismo, parece lógico que el problema del abastecimiento, cuya solución descansa en los dos factores: producción y transporte, se agrave cada vez más. Y solamente el continuar estacionario es síntoma de que la distribución es más eficiente, por fundamentarse en datos más reales y ejecutarse más disciplinadamente.

Algunas cifras ilustrarán gráficamente cuanto comentamos.

Los cereales panificables distribuídos en los tres años para el racionamiento de pan han sido aproximadamente los siguientes:

Año 1939-40	18.900.000 quintales	(6.900.000	importados)
— 1940-41	15.400.000	— (7.400.000	—)
— 1941-42	14.200.000	— (5.700.000	—)

Es decir, que las cantidades dedicadas a panificación van disminuyendo, y, sin embargo, los colapsos del abastecimiento de pan son menores y las irregularidades de la distribución disminuyen.

Es fácil predecir lo que hubiese ocurrido al disminuir los recursos si no se hubiese mejorado la distribución con la labor callada y compleja de la Comisaría General.

En cuanto a aceite, las consecuencias del sistema demuestran una mejora en la obtención de recursos, y las cifras de kilogramos distribuídos en los tres años van en aumento, pasando de 191 millones en el año 1939-40 a 238 millones en el siguiente, culminando en el actual de 1941-42 en 334 millones. Los porcentajes recogidos en función de los datos de cosecha aumentan también, lográndose este año recoger y distribuir más del 90 por 100 de la cosecha valorada por Agricultura.

Ello ha permitido regularizar en lo posible el suministro de aceite sin grandes soluciones de continuidad, y ello a pesar de la difícil situación geográfica de la producción, en relación con el consumo y los transportes, y aunque las necesidades de esta grasa para usos industriales han aumentado enormemente por falta de otras de origen animal o que se importaban.

Esta mejora en la obtención y distribución de aceite permite también esperar la mala cosecha que se avecina sin pesimismo, ya que las disponibilidades que restan de la actual cosecha harán posible una amplia soldadura, con la cual esperamos que la actual distribución no empeore.

En el resto de los artículos los fenómenos son análogos a los citados para los dos fundamentales: incremento de la recogida en unos, patatas y arroz; mejora de la distribución en otros, aunque las posibilidades fueran menores, legumbres secas y azúcar.

A continuación destaca la nota la eficaz ayuda que han prestado a la Comisaría General de Abastecimientos y Transportes organismos tales como el Servicio Nacional del Trigo, Comisaría de Carburantes Líquidos, Fiscalía Superior de Tasas y la Delegación de Ordenación del Transporte, especialmente, así como las Subsecretarías de Comercio y de Marina Civil.

Ayer mismo PUEBLO comentaba la mejoría que se observaba en el agudo problema de abastecimientos, el cual, si ciertamente continúa planteado en términos de gravedad, permite que afrontemos el futuro con cierto optimismo, sin embargo. Nuestro elogio a la Comisaría General, basado en una realidad indiscutible, al se compara la situación en que el mercado se encuentra hoy con la que ofrecía hace un año, no está empañado por el halago, y de ahí que deseemos que la curva ascendente iniciada se mantenga y se mejore. Y aunque no es tema para ser tratado aquí de pasada, acéptesenos un leve—pero también justo—reparo. Hay que ir a una organización más perfecta de los servicios de altas y bajas en las cartillas. Hay que concluir con ese espectáculo deprimente de las colas ante las ventanillas de las oficinas. Y hay que dar una mayor facilidad a las gentes, evitando que pasen los días pendientes de trámites burocráticos o de firmas de no sabemos cuántos Comités o Jefes de casa, que, en realidad, no tienen una exagerada razón de existir.

ARTILLERIA DE MONTAÑA

A 4.250 metros de altura los cazadores alpinos alemanes han emplazado un cañón ligero en posición de fuego, hostilizando constantemente a las fuerzas soviéticas. (Foto Orbis.)

Impetuosa penetración EN STALINGRADO

Ocupación de barricadas en el barrio de Virg y en los edificios del matadero

LA LUCHA CONTRA LOS CENTROS de resistencia se lleva con cautela

BERLIN, 2. (S. E. T.)—Declárase esta tarde en la capital alemana, como ampliación al comunicado del Cuartel General del Führer, que son decisivas y fundamentales para el curso ulterior de las operaciones en la zona de Stalingrado las zonas de casas ocupadas en el extrarradio de la ciudad. Se trata de todo el barrio del noroeste de Stalingrado. Un núcleo muy considerable de fuerzas soviéticas está cercado. Su aniquilamiento es cuestión sólo de horas. No tienen más opción que capitular o perecer.

Los Soviets disponen, por tanto, en Stalingrado—se añade—de muy limitadas bases desde donde puedan apoyar su resistencia. La penetración alemana es muy impetuosa y se han introducido fuertes cuñas en el dispositivo de la defensa soviética. Se han ocupado barricadas en el barrio de Virg, en los edificios del matadero y en las edificaciones industriales contiguas.

Después de haberse ampliado las posiciones alemanas en la orilla del Volga, al enemigo no le puede caber ninguna esperanza. Será irremisiblemente exterminado. (Efe.)

Resistencia estéril

BERLIN, 2. (S. E. T.)—Se reitera la afirmación de que los altos centros militares alemanes consideran que la suerte de Stalingrado ya está sellada desde hace días. Los objetivos del Mando se han cumplido. Ahora se procede, con cautela en la lucha, contra los centros de resistencia que aún subsisten en el interior de Stalingrado para evitar inútiles derramamientos de sangre. Las bajas que han sufrido los Soviets en Stalingrado son verdaderamente extraordinarias. Millares y millares de vidas han sacrificado los comisarios soviéticos en una resistencia estéril y absolutamente inútil desde todos los puntos de vista.

Los nidos de resistencia son vencidos con la actuación eficacísima de la Luftwaffe. Desde el aire se informa a las patrullas de tierra. Los antiaéreos y la artillería pesada apoyan los movimientos de los soldados alemanes. Así, la potencialidad y eficacia de los tanuqes alemanes alcanza su rendimiento máximo Los Stukas combaten sin interrupción los objetivos soviéticos emplazados en la otra margen del Volga (Efe)

Potentísimos bombardeos

BERLIN, 2. (S. E. T.)—Potentísimas formaciones de bombarderos, Stukas y cazas—ha indicado el portavoz militar alemán—actúan contra Stalingrado. Es neta y absoluta la superioridad aérea alemana. Estas formaciones atacan incesantemente los nidos de resistencia del enemigo, apoyando el avance de las tropas de tierra. Se han destrozado muchas líneas de aprovisionamiento de los Soviets. Se impide de un modo total cualquier acción de la aviación soviética. (Efe.)

Las fuerzas finlandesas rechazan a los Soviets en el istmo de Carelia

HELSINKI, 2.—Comunicado militar finlandés:

"En el sector Oeste del istmo de Carelia una compañía enemiga ha sido rechazada por el fuego de la artillería y de la infantería. Los intentos hechos por numerosas patrullas enemigas para aproximarse a nuestras posiciones han sido estériles.

En los sectores central y meridional del istmo de Aunus han sido rechazados los ataques efectuados por algunos destacamentos enemigos de escasa importancia.

En el canal del mar Blanco nuestra infantería y nuestra artillería han dispersado a patrullas soviéticas que intentaban franquear el canal. Más al Norte no se registra ninguna actividad de patrullas que no sean las operaciones de hostigamiento de costumbre.

Durante la noche el enemigo ha arrojado algunas bombas sobre una localidad de la orilla occidental del lago Ladoga, sin causar daños." (Efe.)

Comunicado británico del Aire

LONDRES, 2.—"Los astilleros de construcción de submarinos de Flensburgo y otros objetivos de las costas bálticas de Alemania han sido atacados por nuestros bombarderos ayer noche.

Los aviones del servicio de defensa costera atacaron a buques enemigos a lo largo de la costa holandesa. Diecisiete de nuestros bombarderos no han regresado." (Efe.)

AMPARO Y DEFENSA DE LA JUVENTUD

El "Boletín Oficial del Estado" publicó ayer la ley, fecha 17 de septiembre, por la que se modifica el artículo 578 del Código penal. Hace más de cuarenta y dos años, el Gobierno, al salir al paso del abuso que significa el empleo de menores en determinados oficios o profesiones, que les perjudicaban moral o físicamente, reguló el trabajo de los niños. Posteriormente, el Código de la Dictadura—de vida tan efímera — insistió y mejoró aquellos preceptos legales, inspirándose en un alto espíritu cristiano; pero el advenimiento de la República dió al traste con estas previsiones, y la inmoralidad y el escándalo rodearon a la infancia, corrompiéndola y prostituyendo sus costumbres.

La ley aprobada el 17 del pasado mes prohibe que actúen menores de dieciséis años en representaciones públicas y teatrales, y así pone fin al espectáculo escandaloso—últimamente tan generalizado—en que padres sin escrúpulos explotaban las supuestas facultades artísticas de sus hijos para vivir a costa de éstos. El halago, la envidia y un mal entendido sentido de la competencia artística desmoralizaba, de bastidores adentro, a los incipientes "fenómenos". Asimismo se perseguirá que los menores de dieciséis años vendan tabaco, flores, periódicos u otros objetos y que asistan a cabarets o bailes o ejerzan la mendicidad.

Tres años de guerra y muchos de preparación marxista, que desde 1931 se entregó a la criminal tarea de minar los principios básicos de la sociedad española, relajaron hasta términos inconcebibles la moral y buenas costumbres. Un desmedido deseo de diversión y un afán incontenido de entregarse a la vida fácil y divertida constituyeron una seria amenaza para la familia, institución la más respetable de la Nación. Era medida de buen gobierno el salir al paso de tanto desafuero y procacidad. La juventud, que en día no lejano será la vanguardia de nuestra Revolución, precisaba esta medida de profilaxis, que, en último término, redundará en beneficio de la Patria.

Favorable repercusión mundial DEL DISCURSO DE HITLER

En Berlín se considera interesante la primera reacción angloamericana

BERLIN, 2. (S. E. T.)—En orden a la impresión que ha despertado en el Extranjero el discurso de Hitler, en la Wilhelmstrasse no se expresa aún un juicio determinado aun cuando ya se ha puesto de manifiesto que la repercusión es muy favorable. Esta impresión sólo se hace patente en la Prensa extranjera, como siempre se ha observado en Berlín, transcurridos algunos días, cuando los editorialistas, después de un estudio detenido de las afirmaciones alemanas, han podido profundizar en la importancia de las afirmaciones de Hitler.

En Berlín se considera especialmente interesante que también en esta ocasión la primera reacción angloamericana haya sido la de expresar la inconmovible confianza de Hitler en el triunfo final de Alemania. Ante esta primera impresión se juzga que no tienen valor otras indicaciones que obedecen a consignas de los altos medios de la propaganda aliada.

En cuanto a las interpretaciones de que el discurso de Hitler ha sido "defensivo" y que ha revelado las "grandes dificultades" del Führer, se califican en Berlín de manifestaciones superficiales que no llegan a la esencia del contenido del discurso. Esto permite suponer que Londres, Wáshington y Moscú continúan formándose una idea completamente errónea de la situación interior de Alemania y de Europa, así como de la decisión del Mando alemán de ganar esta guerra a cualquier precio, sea cuales fueren los sacrificios y los esfuerzos que exija la victoria y su duración. (Efe.)

Cien mil mujeres húngaras se ofrecen para la defensa nacional

BUDAPEST, 2.—Cien mil mujeres húngaras se han adherido a la Asociación femenina para la defensa nacional, que acaba de crearse por iniciativa de la señora de Horthy.

La esposa del presidente del Consejo, señora De Kallay, ha dado una conferencia por radio sobre el programa de la nueva Asociación. "Queremos—declaró—que todas las mujeres húngaras participen activamente en la lucha contra los bolcheviques." (Efe.)

El sector de Astracán a Saratov, sometido a intensísimo bombardeo

La Luftwaffe domina todo el espacio aéreo

BERLIN, 2. (S. E. T.)—El sector de Astracán hasta Saratov está sometido desde hace varias horas a un intensísimo bombardeo aéreo ininterrumpido. Los mensajes recibidos del frente esta tarde indican que no cesa esta acción aérea alemana y que la Luftwaffe domina todo el espacio aéreo.

Los círculos militares alemanes hacen constar que, si bien no se facilitan informaciones y detalles en cuanto a las luchas que vienen desarrollándose en el frente de Terek, existe la seguridad de que aumenta la presión que ejercen las unidades que combaten en este sector. "Es mayor que nunca el peligro que se cierne—se termina diciendo—contra la zona petrolífera de Grosny." (Efe.)

TREINTA SOLDADOS ITALIANOS condecorados en el sector del Don

Un general alemán les impone la Cruz de Hierro en el campo de batalla

ROMA, 2. (S. E. T.)—En el campo de batalla del sector del Don un general alemán ha procedido a condecorar con la Cruz de Hierro a treinta soldados italianos del Cuerpo expedicionario italiano en Rusia.

Dan cuenta las informaciones italianas de que el general alemán declaró que las tropas italianas han rechazado todos los ataques que iniciaron los bolcheviques en su sector, sin que fuera necesario mandar ni un solo soldado alemán del frente de Stalingrado.

"Il Messaggero" indica respecto a esta noticia que los Soviets, de momento, no efectúan operaciones de mayor escala en el sector del ejército italiano, en vista de que todos sus ataques de agosto y septiembre fueron rechazados. (Efe.)

El ministro de Propaganda de Nankín ha llegado a Tokio

TOKIO, 2.—Lin Pao Ching, ministro de Propaganda del Gobierno nacional de Nankín, ha llegado a la capital japonesa. Fué recibido en la estación por altos funcionarios de los Ministerios de Asuntos Exteriores y Educación Nacional. Se sabe que el ministro Lin permanecerá veinte días en Tokio, con el fin de estudiar el funcionamiento de las organizaciones juveniles. (Efe.)

HACIA GROZNI

Los avances alemanes por el Terek y Prishibskaia van haciendo más palpable la amenaza del Eje sobre Grozni. A pesar de la obstinada resistencia rusa, germanos y rumanos van acercándose día a día a la importante región petrolífera, independiente de la presión que las fuerzas ante Stalingrado ejercen para terminar su ocupación.

El ministro de Justicia presidirá la apertura de curso de la Universidad de Deusto

BILBAO, 2.—El ministro de Justicia, don Esteban Bilbao, presidirá, el día 5, en la Universidad de Deusto, el acto de apertura del curso. (Mencheta.)

Acto inaugural en el Instituto de Segunda Enseñanza

BILBAO, 2.—Se ha celebrado la apertura del curso académico en el Instituto de Segunda Enseñanza.

Se dijo una misa, con asistencia del profesorado, alumnos y sus familiares, y en el paraninfo, profusamente engalanado, se celebró el acto académico.

Ocuparon la presidencia el gobernador civil y jefe provincial del Movimiento, el general gobernador militar de la plaza y el director del Instituto.

El secretario del centro docente dió lectura al acta del curso anterior, y a continuación se procedió al reparto de premios a los alumnos que se hicieron acreedores a ellos.

El director del Instituto pronunció breves palabras, agradeciendo a las autoridades su asistencia y de bienvenida a los alumnos.

Posteriormente el gobernador civil, después de una salutación, se dirigió a los alumnos, recordándoles algunas frases de José Antonio como ejemplo a seguir, y aludió a los voluntarios de la División Azul, exhortando a los profesores para que inculquen en sus alumnos la doctrina del Movimiento y su alto sentido patriótico.

El acto terminó con los himnos del Movimiento y Nacional. (Mencheta.)

Inauguración de la Escuela General de Policía

Presiden el acto los ministros de la Gobernación y de Educación Nacional

A la hora de cerrar esta edición se celebra en el salón de actos de la Academia de Jurisprudencia la inauguración de la Escuela General de Policía y la apertura de los cursos de capacitación para el ascenso a la escala de Mando.

Presiden el acto el ministro de la Gobernación, camarada Blas Pérez, y Gobernación, camarada Blas Pérez; el de Educación Nacional, señor Ibáñez Martín, y el subsecretario de Justicia, y asisten el subsecretario de Educación Nacional, gobernador civil y jefe provincial del Movimiento, presidente de la Diputación, director general de la Guardia Civil, general García Pruneda, directores generales de Administración Local, Correos y Telecomunicación, Regiones Devastadas, Sanidad y Turismo y secretario general de Correos y otras personalidades.

Ante el edificio de la Academia de Jurisprudencia se hallaba formada una compañía de Policía Armada, la cual rindió honores a la llegada del ministro de la Gobernación, quien revistó a las fuerzas, y seguidamente penetró en el salón de actos.

Aunós se despide del Presidente argentino

Castillo envía un saludo cordial al Caudillo de España

BUENOS AIRES, 2.—El Presidente Castillo ha recibido en visita de despedida al jefe de la Misión comercial española, don Eudardo Aunós. La conversación duró media hora y se desarrolló en los más elevados tonos amistosos. Aseguró el doctor Castillo que su Gobierno efectuaría los máximos esfuerzos para vencer cualquier dificultad que por las actuales circunstancias pudieran entorpecer la ejecución del cambio hispanoargentino. Al mismo tiempo expresó nuevamente su satisfacción por el feliz término de este Acuerdo y manifestó su fervor hacia España, que comparte, a su juicio, todo el pueblo argentino.

El doctor Castillo ofreció también su más decidida colaboración personal para llevar a cabo el proyecto de organización de una flota mercante hispanoargentina como vehículo regular para el intercambio entre ambas naciones, y rogó a Aunós que transmitiera al Jefe del Estado español, Generalísimo Franco, su saludo más cordial y la expresión de su más alta estima. (Efe.)

Ha fallecido el catedrático de Filosofía y Letras de la Universidad de Barcelona señor Valls y Taberner

BARCELONA, 2.—Don Fernando Valls y Taberner, catedrático de la Facultad de Filosofía y Letras de la Universidad de Barcelona, ha fallecido anoche. Era, además, presidente de la Real Academia de Buenas Letras de Barcelona, miembro correspondiente de la Real Academia de la Historia y miembro del Consejo de la Hispanidad.

OBRAS HIDRAULICAS EN FUERTEVENTURA

Han comenzado los trabajos

LAS PALMAS, 2.—El capitán general ha ordenado la rápida ejecución en la isla de Fuerteventura de las obras hidráulicas denominadas "Las Penitas" y "La Herradura", paralizadas desde hace tiempo, y en las cuales ya se ha comenzado a trabajar. Igualmente se afronta ahora en la misma isla la construcción de una presa para los molinos allí existentes, y se estudia un plan de embalses en los lugares que ofrezcan emplazamientos adecuados para recoger y canalizar las aguas.

También en Fuerteventura han sido terminados los caminos vecinales de Oliva a Cotillo y de La Antigua a Pozo Negro. (Cifra.)

EL REY MIGUEL EN EL FRENTE ORIENTAL

El Rey Miguel de Rumania visita el Cuartel General de un Cuerpo de ejército alemán en el sector meridional del frente del Este. (Foto Transocean.)

INFANTES DEL AIRE

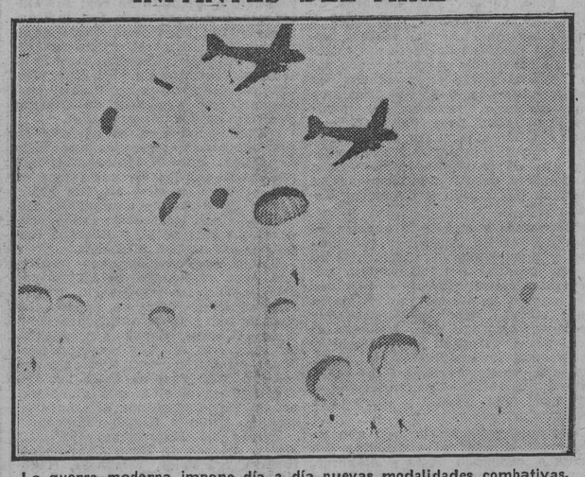

La guerra moderna impone día a día nuevas modalidades combativas. La creación y entrenamiento de los Cuerpos especiales de paracaidistas se lleva ya a efecto en casi todos los países del Mundo. He aquí a algunos soldados de la Infantería aérea norteamericana efectuando ejercicios de prácticas a una altura de más de 1.500 metros sobre el suelo. (Foto Pando.)

"Euráfrica", uno de los objetivos fundamentales de la guerra

Estudios coloniales de una revista italiana

ROMA, 2. (S. E. T.)—La revista colonial italiana "Accione Coloniale" publica en su edición de hoy un interesante artículo que se refiere a Africa. Expone que uno de los objetivos más fundamentales de la guerra es la creación de una gran Africa en cohesión definitiva y completa con Europa.

Sugiere que cuando la guerra termine, en lo que a Africa concierne, se presentarán algunos problemas. Para abordarlos indica como adecuado un Congreso de todos los expertos coloniales y africanos de las naciones adscritas al nuevo orden. Estos expertos—agrega la revista—habrán de estudiar las posibilidades del nuevo Continente africano, al cual "Accione Coloniale" califica de "Continente auxiliar".

Termina diciendo que el nombre de "Euráfrica", que se ha propuesto para la denominación de los dos Continentes unidos, ha encontrado ya cierto eco. (Efe.)

Reserva en Berlín ante las negociaciones entre Suecia, Turquía y EE. UU.

Acuerdo semejante existe entre Alemania y Turquía

BERLIN, 2.—Con referencia a varias informaciones publicadas en la Prensa extranjera relacionadas con ciertas negociaciones entre Turquía y Suecia, con objeto de utilizar a barcos suecos en el transporte de mercancías a Turquía, se declara en la Wilhelmstrasse que desde hace algún tiempo existen también análogas negociaciones entre Turquía y Alemania. Los barcos mercantes suecos cargarían trigo en América por cuenta de Turquía y lo transportarían a este país. Se supone que ha sido concluído hace tiempo un reglamento formal entre Turquía, Suecia y los Estados Unidos. Pero únicamente cuando sean conocidos los detalles se podrá por parte alemana aclarar este asunto, sobre el que hasta hoy los medios políticos berlineses muestran la mayor reserva.

La Semana consagrada a San Juan de la Cruz en Segovia

SEGOVIA, 2.—La Junta Diocesana de Acción Católica ha organizado la solemne Semana de San Juan de la Cruz.

Forman parte de los actos una conferencia que pronunciará en el teatro Cervantes, el día 5, el decano de la Facultad de Filosofía y Letras de Sevilla, don Luis Morales Oliver.

El día 6 la conferencia estará a cargo del director general de Bellas Artes, señor marqués de Lozoya, y el 7 hablará don Dámaso Alonso, catedrático de Literatura de la Universidad de Madrid.

Durante los días 8, 9 y 10 se celebrará un solemne triduo en la Catedral.

El día 11 será la gran exaltación de San Juan de la Cruz, con solemnísimo pontifical en la Catedral, en el que oficiará el prelado, y a las doce, el gran acto de clausura de la Semana, en el teatro Cervantes, que presidirá el obispo y al que asistirán las autoridades, jerarquías y comisiones diversas.

El domingo, día 11, se verificará también la peregrinación de Segovia al sepulcro de San Juan de la Cruz y el traslado de las reliquias.

Méjico presupuesta doce millones de pesos para obras públicas

Con ello resolverá la crisis económica de Veracruz

MEJICO, 2.—Un presupuesto de doce millones de pesos para obras públicas destinadas a aliviar la crisis económica en Veracruz ha sido aprobado por el Presidente Avila Camacho con motivo de una visita a dicha ciudad. Las obras comprenden la construcción de un hospital, nuevas instalaciones de agua potable, una carretera de circunvalación y una central termodinámica.

El Presidente recibió a los propietarios de 27 fábricas textiles amenazadas por huelgas, los cuales le expusieron sus problemas. (Efe.)

LA GUERRA REDIME AL NEGRO

UN ENSAYO MAS ENTRE LAS GLORIAS EFIMERAS DEL HARLEM

Un capitán negro sobre una mar azul o de cualquier otro matiz hubiera parecido hasta recientemente una anomalía y una incongruencia. Para el hombre de color, el puente del navío era un predio vedado, como no ascendiera a él en una jerarquía servil: para llevarle el té al capitán o la comida al oficial de guardia. Mas hoy la guerra, necesitada del concurso de todos, procede a demoler los tabiques y medianerías que parcelaban a los hombres, aunque sólo sea para exigirles a todos un sacrificio común que no entiende de genealogías ni clases ni pigmento.

Y un negro—nos dicen los cables—ha sido designado para mandar un barco en los Estados Unidos. Un navarca camita, y en los Estados Unidos, constituye una perla informativa de las que sólo se pescan de higos a brevas. Una perla negra, nos atreveríamos a decir.

La raza de color camina así hacia su total emancipación, bien que para lograrlo se haya exigido—digámoslo con sonrojo—, más que la labor de una pléyade de educadores y filántropos, el concurso de varias guerras. De la contienda civil norteamericana, ochenta años atrás, salió manumitido el esclavo de las plantaciones de algodón, aunque el conflicto no surgió, contra lo que popularmente se cree, con el fin de acabar con la esclavitud.

En verdad, el negro que había conquistado paridad de privilegios políticos con el blanco, continuó siendo un paria en el orden social, y aunque en el Norte el prejuicio de raza no pasaba de excluir al negro de la convivencia con el blanco, en el Sur la hostilidad del "nixite" para con el negro—al que despectivamente aquél llamaba "nigger"—se ha revelado en la ley Sim Crow, de regusto esclavista; en las orgías de los linchamientos y en los vagones de los ferrocarriles que recorren las vías por bajo del Dixon Line con sus alharaquientos letreros: ¡Negroes! (para negros solamente).

Decíamos que la guerra ha ofrecido al negro una esperanza y oportunidad de redención que todas las prédicas de unos cuantos espíritus nobles y humanitarios hubieran sido incapaces de conseguir. Las armas han triunfado sobre los credos filosóficos, con las herramientas neumáticas, los termostatos y las palas a vapor han hecho más por la grey trabajadora que todas las lucubraciones de Rousseau.

Y así, en esta guerra, como en la pasada, los negros han percibido la ocasión de mostrarse al nivel de inteligencia de sus hermanos de Creación, y aunque hay que admitir que sus iniciativas en esa trayectoria resultaron muchas veces abortivas, uno tiene que inclinarse con meditada reverencia ante la santidad del esfuerzo, que purifica las intenciones mucho más que pueda purificarlo el éxito en la empresa.

Este capitán de barco con que el Harlem neoyorquino persigue glorificarse—para no decir también que glorificar a la Marina mercante norteamericana—nos pone en mente que ya, a la terminación de la guerra pasada, conmovió las esferas marítimas un plan incubado en el propio Harlem, que propendía, no a sacar un capitán de las tinieblas del anonimato, sino a crear una flota de negros y para negros. La Compañía se decoraba con el título de "La Estrella Negra", y el primer barco, una carraca asmática, obtenida en un saldo, fué pomposamente exhibida en el río Hudson, y abierta libremente a la visita e inspección de los neoyorquinos. Fué mucha gente a verla—también nosotros fuimos—, pero aquellas cuatro tablas mal avenidas no llegaron nunca a surcar las olas, aunque sí consiguieron arrebatar con el señuelo del negocio una parte considerable de los caudales sudados por la gente negra bailando y tocando el "jazz" en los cabarets norteamericanos.

En la aviación, los negros igualmente estuvieron a punto de producir un héroe, el comandante Herbert Fauntleroy Julián. Este carácter, que ni era comandante ni se llamaba Fauntleroy, consignaba ruborosamente en sus tarjetas que era "el primer paracaidista del Mundo". Herbert se ofreció al Negus, y fué aceptado por éste como jefe de la aviación etíope durante la guerra de Abisinia. Su primera—y última—hazaña fué la de aterrizar impensadamente en las selvas de Etiopía, destruyendo al hacerlo el avión del Negus, que era el que constituía toda la flota alada del León de Judá. Este procedió sumariamente contra su jefe de aviación, que volvió un día a aparecer por Harlem con un uniforme rutilante de estrellas y condecoraciones, con monóculo y un almete de campaña que testimoniaba de sus hazañas en Africa.

Mas si esas glorias han sido efímeras, otras han adquirido un matiz de permanencia. Figura entre ellas el coronel negro Davis, que recientemente fué ascendido a general, siendo él el primer militar negro de ese rango en los Estados Unidos.

La designación del capitán negro para mandar un navío con la bandera constelada ha debido conmover los esferas de Harlem, que espera de su hijo hazañas más convincentes que las del comandante Fauntleroy y las de los promotores de la compañía naviera "La Estrella Negra".

SUPLEMENTO SEMANAL DE PUEBLO

Mañana, sábado, no deje de de leer nuestro suplemento semanal, que puede adquirir, conjuntamente con el diario,

por el mismo precio: 25 CENTIMOS

Información internacional y diplomática de la guerra, textos sobre las ampliaciones coloniales de España.

LEA USTED PUEBLO con su suplemento.

LOS SOLDADOS SE DIVIERTEN

Estos soldados alemanes, montados en pacíficos búfalos de la estepa y armados con frágiles picas, se divierten en sus momentos de descanso. (Foto Orbis.)

¡Habilitados! ¡Pagadores! No retraséis vuestra presentación para cobrar el Subsidio Familiar. Hacedlo en el día que se os haya fijado por la Delegación de la Caja Nacional de Subsidios Familiares.

M.C.D. 2022