PUEBLO

Diario del trabajo nacional

Año III.—Núm. 670 ◆◆ *Madrid, lunes 31 de agosto de 1942* (III) Redacción y Administración, Narváez, 72. Teléfono 62600 ◆◆ Precio, 25 céntimos

Que no haya un pueblo de España sin una Hermandad Sindical

A 25 KILOMETROS DE STALINGRADO

EL PANADERO DE LA COMPANIA

Las fuerzas alemanas aprovechan los hornos de los pueblos soviéticos que ocupan para cocer en ellos su ración de pan. (Foto Orbis.)

Fracasan los golpes de mano británicos en Egipto

Transporte soviético hundido en el Ladoga por un "Mas" italiano

ROMA, 31. — Comunicado del Cuartel General de las fuerzas armadas italianas:

"Han fracasado los golpes de mano intentados por patrullas enemigas en el frente egipcio, donde se registra viva actividad aérea. Dos aparatos fueron derribados en combate por nuestros cazas y otros muchos eficazmente ametrallados en el curso de combates contra formaciones enemigas numéricamente superiores.

En el curso de ataques contra nuestros buques mercantes, cuatro aparatos enemigos fueron destruídos en el Mediterráneo por los cazas italianos, otros dos por las baterías antiaéreas de una de nuestras unidades navales y dos más por la aviación alemana. Resultó ligeramente averiado un vapor. No han regresado de su misión dos de nuestros aviones.

En el lago Ladoga un transporte soviético de 1.300 toneladas que navegaba hacia Leningrado fué torpedeado y hundido el 27 del corriente por un "MAS" italiano a las órdenes del suboficial Aldo Benvenuto." (Efe.)

Grandes destrozos en el aeródromo de Bir Hookar

BERLIN, 31. (S. E. T.)—Después de los vuelos de reconocimiento efectuados sobre el aeródromo británico de Bir Hookar, en Africa del Norte, se ha comprobado que el anterior ataque contra el mismo ocasionó grandes destrozos en las instalaciones, hangares y pistas. Gran número de aviones quedaron incendiados.

La Luftwaffe ha atacado en el Mediterráneo, a la altura del Daba, a un convoy inglés. Fué alcanzado de lleno un destructor, que quedó gravemente averiado. Los cazas alemanes derribaron cuatro aviones enemigos, sin pérdidas propias. (Efe.)

EN EL SUR DEL KUBAN LOS BOLCHEVIQUES SON RECHAZADOS HACIA EL MAR NEGRO

Cuarenta y ocho carros soviéticos, destruídos en la región de Rjev

GRAN CUARTEL GENERAL DEL FÜHRER, 31.--Comunicado del Alto Mando de las fuerzas armadas alemanas:

"En la región del sur del Kubán inferior, las tropas alemanas y rumanas en un ataque continuo han rechazado al enemigo en dirección a la costa del mar Negro. La artillería de la D. C. A. hundió un cañonero soviético.

Al sur de Stalingrado las tropas alemanas han forzado las posiciones enemigas, aniquilando a fuerzas soviéticas considerables y encontrándose en estos momentos a veinticinco kilómetros al sur de la ciudad.

GRANDES INCENDIOS EN STALINGRADO

Los ataques nocturnos efectuados por la aviación alemana han causado en la ciudad de Stalingrado grandes incendios. Además, las instalaciones ferroviarias y aeropuertos del enemigo al este del Volga han sido bombardeados con éxito en la región de Rjev, donde el enemigo continuó en varios lugares sus ataques con considerables fuerzas de infantería y carros de asalto. En el curso de encarnizados combates cuarenta y ocho carros blindados fueron destruídos, de ellos treinta y ocho por un solo destacamento.

CAÑONERA SOVIETICA HUNDIDA EN EL LADOGA

Al sur del lago Ladoga han fracasado los nuevos ataques soviéticos. Las lanchas rápidas italianas han hundido en el lago Ladoga una cañonera soviética y un buque de comercio enemigo.

ATAQUES AEREOS A OBJETIVOS INGLESES

Los bombarderos alemanes han atacado día y noche los objetivos de importancia militar del este de Inglaterra y de Middlands, donde fueron arrojadas bombas explosivas e incendiarias.

Durante la jornada del 29 de agosto, el comandante Collon, comodoro de una escuadra de caza, logró en el frente oriental su ciento cincuenta victoria en combates aéreos." (Efe.)

Veinticuatro aviones soviéticos destruídos

BERLIN, 31.—La aviación alemana se mostró ayer muy activa en el sector meridional del frente, en el que destruyó 17 carros blindados y otros 17 vehículos cargados de municiones. Dos transportes fueron hundidos en el Volga. En el curso de combates aéreos en la zona de Stalingrado, veinticuatro aparatos soviéticos fueron destruídos. No han regresado dos aparatos alemanes. (Efe.)

¡Trabajadores! Por carencia de recursos no retrases la constitución de tu hogar. Un préstamo nupcial de los que mensualmente concede la Caja Nacional de Subsidios Familiares resolverá tus dificultades económicas.

En las islas Salomón se repetirá la catástrofe de Dunkerque

Catorce cruceros sacrificaron los EE. UU. para proteger a sus portaaviones, que también resultaron averiados

TOKIO, 31. (S. E. T.)—Los diez mil soldados norteamericanos desembarcados en las islas Salomón—se informa en un centro competente de Tokio—han quedado privados de toda ayuda, y es seguro que se ha de repetir la catástrofe de Dunkerque. Los Estados Unidos han sacrificado catorce cruceros para proteger a sus portaaviones, que también resultaron gravemente averiados.

En cuanto a las noticias que facilitan los centros de la propaganda aliada, las autoridades militares norteamericanas tratan de encubrir la realidad. El comunicado oficial de Wáshington sobre la batalla de las islas Salomón no contiene ningún dato preciso. La flota norteamericana es un instrumento político y no un medio para la defensa nacional. Por esta razón la escuadra se ve obligada a efectuar operaciones que desde un punto de vista militar carecen de toda lógica. El desembarco de tropas norteamericanas en las islas Salomón constituye una carga para la flota de los Estados Unidos. No podrá evitar que las fuerzas desembarcadas sufran los efectos demoledores de un nuevo Dunkerque.

El ministro de Asuntos Exteriores conferencia con los embajadores de Alemania, Estados Unidos y Portugal

El ministro de Asuntos Exteriores ha conferenciado con los embajadores de Alemania, Estados Unidos y Portugal, señores Eberhard von Stöhrer, Huntley, Hayes y Teotonio Pereira.

MANEJOS inconfesables Y FORTUNAS INMORALES

Al amparo de las circunstancias especiales que se producen en la sociedad con motivo de las guerras, surge siempre una minoría audaz que se especializa en la especulación de mercancías y que altera—a veces gravemente—el equilibrio normal del mercado. Son la patulea de nuevos ricos que amañan con sangre pingües fortunas; son los acaparadores de artículos de primera necesidad que juegan al alza con el hambre del prójimo; son los estraperlistas y usureros que para enriquecerse no reparan en medios de la más repugnante inmoralidad. A atajar esos desmanes se disponen, como medida defensiva, los Gobiernos de no importa qué matiz o filiación, y surge entonces el sistema de tasa y de regulación de precios. Ahora bien, nuestro Gobierno ha observado cómo la creencia general de un posible aumento de precios en los artículos hace que muchos comerciantes restrinjan las ventas en la seguridad de que lo que hoy tiene un valor determinado en un mañana inmediato aumentará de precio; táctica que, de forma indirecta, puede ser protegida por los plazos que normalmente suelen darse en todas las disposiciones que se dictan para liquidar mercancías a mayor precio.

Para cortar tales abusos se ha dictado la orden de la Presidencia de 6 de los corrientes, que dispone que en las órdenes que fijen precios, éstos tendrán vigencia desde el momento de la promulgación de aquéllas, sin que pueda concederse plazos para la liquidación de artículos tasados. En concordancia con esta orden, al fijarse la tasa máxima del jabón de tocador, la propia Presidencia del Gobierno manda que "en ningún caso podrá concederse plazo alguno para la venta de existencias a precios superiores". Se quiebra, pues, la maniobra de los acaparadores que aprovechaban ese período de tiempo para liquidar sus mercancías a un precio más alto que el que se fijaba, fomentando así una alocada carrera de precios que se traducía en evidente carestía de vida.

La actitud del Gobierno despierta la más vivas simpatías en el país. Hora es ya de que se empiecen a vaciar esos "stocks" de artículos apilados en sótanos o almacenes en espera de que la vida se encarezca aún más, para poder vender a diez lo que no vale más que tres. Las enseñanzas ensayadas en la zona roja durante tres años permiten a los acaparadores un admirable desembarazo. Pero sepan todos ellos que se exponen a las más severas medidas. Sobre la investigación policíaca y la sanción penal hay un más alto veredicto: la repulsa de toda la Nación al acaparador sin conciencia, al bigardo enriquecido, que teme a nuestra Revolución porque sabe que contra él y contra sus procedimientos se alza la Falange, inflexible.

ALEMANIA ENTREGA fotocopias de la orden de operaciones británica cogida en Dieppe

BERLIN, 31. — El portavoz militar del Gobierno alemán ha entregado a los periodistas extranjeros fotocopias de la orden de operaciones británica que cayó en poder de los alemanes en la tentativa de invasión anglonorteamericana en Dieppe. (Efe.)

"La situación en Nueva Guinea es grave", dice el ministro australiano del Ejército

Ataques nipones en Guadalcanal y Kokoda

Continúan los combates en la bahía de Milna

CAMBERRA, 31.—La situación grave a la que debe hacer frente Australia en Nueva Guinea no ha disminuído, según ha declarado el ministro del Ejército, Forde, comentando el comunicado del Cuartel General de Mac Arthur. Añadió que la situación en el Norte de Australia justifica las medidas enérgicas adoptadas por el Gobierno para acelerar la producción de cazas y bombarderos, de cañones, fusiles y municiones, así como para el entrenamiento de las fuerazs armadas. (Efe.)

COMUNICADO NORTEAMERICANO

WASHINGTON, 31.—Comunicado del Departamento de Marina de Guerra: "Pacífico meridional: Los japoneses han desencadenado dos ataques aéreos contra nuestras posiciones de Guadalcanal. El primer ataque fué realizado por seis aviones y estuvo seguido, ocho horas más tarde, de otro efectuado por 18 bombarderos enemigos. Fueron derribados tres bombarderos y cuatro cazas "O" enemigos. Los daños causados en nuestras posiciones fueron insignificantes y todos los aviones norteamericanos regresaron a sus bases. (Efe.)

Ataques en las junglas de Kokoda

MELBOURNE, 31.—Comunicado del Cuartel General aliado en Australia: "El enemigo ha sido rechazado en la región de las junglas de Kokoda. En Salamúa aumentó la actividad terrestre enemiga. En Rabaul, los bombarderos pesados aliados atacaron a un crucero enemigo y a buques de transporte, sin que pudieran ser observados los resultados. En Port-Darwin, dos grupos de tres aviones enemigos efectuaron ataques nocturnos, arrojando sus bombas sin causar daños en el puerto. El segundo ataque se desarrolló durante la mañana y tampoco obtuvo ningún resultado." (Efe.)

Sigue la lucha en Milna

MELBOURNE, 31. — Comunicado especial del Cuartel General aliado en Australia:

"Las operaciones de limpieza en la bahía de Milna hace rápidos progresos. Las tropas de choque australianas, apoyadas por unidades aéreas norteamericanas y australianas, rechazaron al enemigo al norte de la base. Las pérdidas enemigas son graves. Algunos elementos escaparon, probablemente, al aniquilamiento, siendo evacuados en unidades navales a favor de la oscuridad. Fueron destruídos todo el material de guerra pesado y y los carros, así como el servicio de aprovisionamiento del enemigo. El desembarco nipón en la bahía de Milna tiene como objetivo Port-Moresby. Esta posición está protegida por las cadenas montañosas de Owen Stanley. Los japoneses intentaron primeramente envolver la cordillera por el lado izquierdo, partiendo de Lae y Salamua. Después el enemigo lanzó el ataque con las fuerzas embarcadas en un gran convoy contra la retaguardia de la posición, ataque que fué dispersado a consecuencia de la batalla aeronaval del mar del Coral. Intentó entonces el enemigo atravesar el frente por Buna-Kokoda, sufriendo pérdidas aéreas muy pesadas al ser descubierta su posición. En último intento trató de envolver el flanco derecho por medio del ataque por sorpresa contra la bahía de Milna. La maniobra había sido prevista, y la respuesta organizada con gran secreto. El enemigo se dejó sorprender con desastrosos resultados para él." (Efe.)

ESTAMPAS DEL FRENTE RUSO

Escondido entre las ruinas de una casa, este cañón antitanque defiende el paso de una carretera contra cualquier intento del enemigo. (F. Iberia.)

Treinta buques hundidos por los submarinos alemanes en la última semana

Fracasa un intento angloaustraliano en Nueva Bretaña

Fué hundido un submarino que trataba de realizar un pequeño desembarco

TOKIO, 31.—Un intento británicoaustraliano para efectuar bajo la protección de la obscuridad un pequeño desembarco desde un submarino en Nueva Bretaña, con objeto de comenzar operaciones de guerrillas, ha fracasado completamente, según anuncian de Rabaul. El submarino fué hundido, y el destacamento de desembarco hecho prisionero por unidades de la Marina japonesa. El enemigo poseía una emisora de radio potente de ondas cortas, con el fin de comunicar con su Estado Mayor general. (Efe.)

"España representa en el campo internacional tres millones de hombres que valen como seis, que valorizan a una raza y a un pueblo, que pide su puesto en el Mundo y que lo respalda con la unidad de la juventud apoyada sobre la unidad de los dos pilares del Ejército y de la Falange."

(Del discurso pronunciado por el Caudillo en La Coruña.)

EN PRUEBA

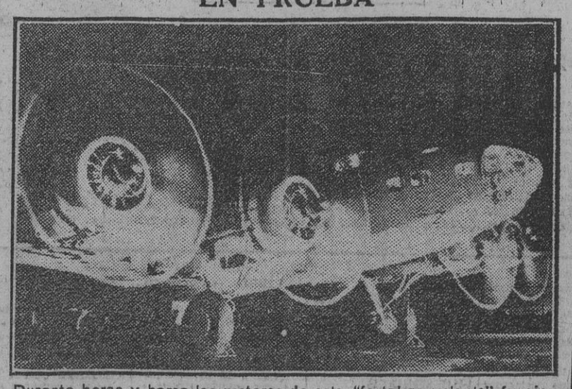

Durante horas y horas los motores de esta "fortaleza volante" funcionan sin descanso antes de ser entregada a las fuerzas aliadas. (Foto Vidal.)

DESPLAZABAN EN TOTAL 181.000 TONELADAS

Violentos y tenaces combates fueron librados con las fuerzas aeronavales enemigas

GRAN CUARTEL GENERAL DEL FÜHRER, 31.--Comunicado especial del Alto Mando de las fuerzas armadas alemanas:

"El arma submarina alemana ha infligido de nuevo durante la semana última graves pérdidas a la navegación enemiga. Los submarinos alemanes han hundido en el Atlántico, mar de las Antillas y a lo largo de Africa Occidental, a pesar de una enérgica defensa de las fuerzas aéreas y navales enemigas y en el curso de violentos y tenaces combates y en el de combates aislados, así como en convoyes, treinta buques que sumaban en total 181.000 toneladas; otros cinco buques fueron también torpedeados." (Efe.)

UN SUBMARINO SOVIETICO FONDEA EN PUERTO TURCO

SOFIA, 31.—Un submarino soviético ha fondeado en un puerto turco, según se anuncia en el diario búlgaro "Prasdnit Tsenwets". La tripulación ha sido desarmada e internada. Los miembros de la misma declaran que están hechos todos los preparativos para que la Flota soviética abandone el mar Negro. (Efe.)

Canje de prisioneros británicos y alemanes en Turquía

ANGORA, 31.—A primeros de octubre próximo se celebrará el canje de prisioneros civiles alemanes e ingleses residentes en Turquía. Se trata de 280 mujeres y niños alemanes internados, desde el comienzo de la guerra, en Palestina, y un número aproximadamente igual de mujeres y niños británicos internados en Alemania o en los países ocupados.

CONTINUAN LOS disturbios en la India

INTENTO DE ASALTO A UNA ESTACION

Más bajas en la población civil por los disparos de la Policía

BOMBAY, 31.—Por querer celebrar una reunión clandestina han sido efectuadas durante el domingo varias detenciones. El público fué dispersado por la Policía. En Ahmedabad también se realizaron intentos para organizar una manifestación, que asimismo fué dispersada por la Policía. Aparte de las manifestaciones estudiantiles en dos o tres localidades, reina la tranquilidad en Madrás. Un comunicado publicado en Lucknew dice que nueve personas han resultado muertas a consecuencia de los disparos hechos por la Policía sobre las masas cuando éstas trataban de atracar la estación ferroviaria entre Tudla y Hathras. (Efe.)

Behari Bose ha llegado a Singapur

SINGAPUR, 31. (S. E. T.)—El jefe nacionalista indio Rash Behari Bose ha llegado a Singapur. La población de la antigua fortaleza británica le acogió espontáneamente con gran entusiasmo. Bose recibió a los periodistas, reiterando que continuará la lucha pro independencia de la India. Se expresó en términos optimistas y de aliento para todos los indios que viven en Asia. (Efe.)

Los chinos de Java, al servicio de la Gran Asia

TOKIO, 31.—Los 180.000 chinos residentes en Java han abandonado su posición antijaponesa y han constituído una Asociación china, cuyo presidente ha puesto de relieve en una comunicación que los chinos que viven en Java se someterán en lo sucesivo integramente al servicio de la idea de creación de la gran Asia Oriental. (Efe.)

M.C.D. 2022

VIDA MADRILEÑA

GOBIERNO CIVIL

Delegación de Abastecimientos

PRECIOS DE FRUTAS Y VERDURAS

Por la presente nota se recuerda tanto al público en general como a los diferentes industriales, que los precios que rigen en esta provincia para frutas y verduras son los que a continuación se indican:

Frutas.—Albaricoques, al por mayor, 1,24 pesetas kilo; al detall, 1,55 pesetas kilo; albarillos, 1,24 y 1,55; albérchigos, 1,24 y 1,55; brevas, 1,24 y 1,55; ciruelas, 1,57 y 1,95; dátiles, 2,19 y 2,75; fresas, 7,89 y 9,85; fresón, 5,04 y 6,30; granadas, 0,77 y 0,95; higos, 1,24 y 1,55; higos chumbos, 0,62 y 0,80; kaqui, 2,19 y 2,85; limón, 1,48 y 1,85; manzana, 2,19 y 2,75; melocotón, 1,72 y 2,15; melón, 0,74 y 0,90; membrillo, 0,91 y 1,15; nísperos, 1,00 y 1,25; paraguayas, 1,30 y 1,60; peras, 2,62 y 3,25; sandía, 0,50 y 0,60; uvas, 1,70 y 2,10.

Verduras.—Acelgas, al por mayor, 0,67 pesetas kilo; al detall, 0,85 pesetas kilo; ajos, 1,00 y 1,25; alcachofas, 1,72 y 2,15; berenjenas, 0,77 y 0,95; calabacín, 0,62 y 0,75; calabaza, 0,77 y 0,95; cardo, 0,77 y 0,95; cebolla, 0,63 y 0,80; cebolleta, 0,95 y 1,20; repollo, 0,67 y 0,85; coliflor, 0,77 y 0,95; chirivías, 1,24 y 1,55; escarola, 0,67 y 0,85; espárragos, 4,33 y 5,40; espinacas, 2,19 y 2,75; guindillas, 2,19 y 2,85; guisantes, 1,24 y 1,55; habas, 1,24 y 1,55; judías, 2,43 y 3,05; lechugas, 0,67 y 0,85; nabo, 0,81 y 1,00; pepino, 0,77 y 0,95; pimiento, 2,67 y 3,35; setas, 3,14 y 3,95; tomates, 0,88 y 1,10.

Lo que se hace saber para su más exacto cumplimiento, advirtiéndose a los contraventores que serán puestos a disposición del fiscal provincial de Tasas, significando a los establecimientos detallistas de estos productos que los precios señalados son "precios topes", pudiendo, cuando así lo requieran las circunstancias, ser vendidos los citados artículos a otros inferiores.

Al mismo tiempo se recuerda la obligación que tienen de colocar en sitio bien visible de sus despachos una lista de precios con los señalados.

Industrial panadero, sancionado

Por venta clandestina de pan ha sido cerrada la panadería de esta capital sita en la calle de Nuestra Señora del Pilar, número 26, de don Santiago Sánchez Romero, el cual ha sido detenido y puesto a disposición del excelentísimo señor gobernador civil, como jefe de los Servicios Provinciales de Abastecimientos y Transportes.

Sanciones

Por infringir las disposiciones emanadas de la Comisaría General de Abastecimientos y Transportes y de esta Delegación Provincial con respecto a la circular número 174, se ha acordado la retirada de los artículos intervenidos y pasar el correspondiente expediente a la Fiscalía Provincial de Tasas a los dueños de los establecimientos que a continuación se expresan, por los motivos que se indican:

Por irregularidad en la venta de pan.—Panadería de Santa Isabel, número 41, propiedad de don José Basanta.

Por venta a precios abusivos.—Ultramarinos de la calle del Carmen, número 4, propiedad de Ayuso, S. A.; ultramarinos sito en la calle de Silva, número 27, propiedad de don Valentín Sanz Sebastián; ultramarinos de don Pedro Vargas Herrero, sito en Núñez de Arce, número 16; casquería sita en el Mercado de San Antonio, cajón número 35, propiedad de don Francisco Acero.

Por negarse a retirar el carbón a su debido tiempo.—Carbonería sita en la calle de Santa Teresa, número 15 (Canillas), propiedad de don Manuel Ubeda Marcos.

Por irregularidad en la distribución de carbón.—Carbonería sita en la calle de Santa Teresa, número 9, propiedad de don José García Mayo.

Por irregularidad en la liquidación de sobrante.—Carbonería sita en la calle de Ayala, número 7, propiedad de don Manuel Martínez Feito; carbonería de don Roque García Carranza, sita en Fuente del Berro, número 37; carbonería de don Manuel Alvarez Alvarez, sita en Hernán Cortes, número 2; carbonería de don Indalecio Feito Nido, sita en Malasaña, número 9; carbonería sita en San Raimundo, número 10, propiedad de don Benedicto Blanco Martín.

Por suministrar carbón antes del día señalado.—Carbonería de don Juan Parrondo García, sita en la calle de Don Felipe, número 7.

Por servir carbón falto de peso.—Carbonería sita en la calle del León, número 24, propiedad de don Jesús de Diego Garrido.

Por irregularidad en la liquidación de cupones.—Carnicería sita en la calle de la Palma, número 63, propiedad de la viuda de Angel Fernández; ultramarinos sito en la calle de Moreto, número 15, propiedad de don José Gutiérrez Gutiérrez; ultramarinos de don Germán Navas Hernández, sito en la calle de Lagasca, número 50; carbonería sita en la calle de San Nicolás, número 3, propiedad de don Eduardo Conde Caldeiro.

Reunión del Consorcio de la Panadería

Bajo la presidencia del señor gobernador civil ha celebrado sesión el Consorcio de la Panadería de Madrid y pueblos limítrofes.

Multas

A propuesta de la Comisaría de Carburantes y por infringir las disposiciones dictadas por ésta, han sido sancionados: Don Eduardo Martínez, don León Tabanera, don Enrique Suárez, doña Amparo Lloriu y don Cesáreo Villaverde, este último con 500 pesetas y los anteriores con 1.000.

COMISION GESTORA PROVINCIAL

Catorce millones de pesetas ha invertido la Diputación en el sostenimiento de los centros benéficos

Una lápida perpetuará en el Hospital Provincial la memoria de la Madre Buenaventura Pujadas

Bajo la presidencia del camarada Nisto Antúnez se ha reunido esta mañana la Comisión gestora provincial.

Rápidamente fueron despachados numerosos asuntos de trámite. La Corporación hizo constar su sentimiento por el fallecimiento de la hermana de la Caridad sor Concepción Maldonado, adscrita a la Inclusa y Colegio de la Paz desde hace más de veinte años. Asimismo quedó enterada del estudio estadístico realizado por la Sección de Beneficencia sobre el servicio de abastos de los establecimientos benéficos provinciales durante el pasado año de 1941, acordando la publicación de los gráficos, que pongan de relieve el aumento intensivo del esfuerzo económico desarrollado por la Diputación en los últimos años.

El señor García Moreno dió lectura a una estadística, según la cual la Diputación ha invertido en el sostenimiento de los diversos centros benéficos provinciales—en los que tiene más de siete mil acogidos — catorce millones de pesetas. Seguidamente expresó la satisfacción de la Corporación por el magnífico esfuerzo que estas cifras revelan.

También se hizo constar el sentimiento por la muerte de la excelentísima y reverendísima Madre Buenaventura Pujadas Vintro, superiora de las Hijas de la Caridad del Hospital Provincial, que dedicó sesenta y tres años de su vida a practicar abnegada y cristianamente el bien en aquel establecimiento. Se acordó colocar una lápida que perpetúe su memoria en el Hospital Provincial.

Con los gritos de ritual se levantó la sesión.

SANTORAL

Martes, 1 de septiembre.—Santos Gil o Egidio, abad; Josué, Gedeón, Secundino, Victorio, Vicente, Leto, Marco, Arturo, Trinitario y Augusto, confesores; Sixto, Terenciano, Prisco y Régulo, mártires; Ana, profetisa, y Vorona, virgen.

Misa de San Gil, de color blanco.

Premio del cupón de ciegos

El premio del cupón de ciegos correspondiente al día 29 es el 668.

Redacción y Administración de PUEBLO: Narváez, 72

RECAMBIOS AUTO
Surtido completo.
Vea nuestros precios.
Rodríguez Portela. - Génova, 9

SOLICITE NEUMATICOS
La orden de 6 de agosto anula las peticiones de neumáticos ya efectuadas y estipula que en lo sucesivo los pedidos se formularán directamente en las Agencias.
XIMENEZ Y CIA., S. A., ACCESORIOS Y RECAUCHUTADOS, Villanueva, 19, se pone a la disposición de propietarios y usuarios de vehículos automóviles y motocicletas para gestionar rápidamente sus neumáticos, advirtiéndoles que, en igualdad de condiciones, éstos serán concedidos preferentemente a las peticiones más antiguas, por lo que resulta del máximo interés efectuar la solicitud sin pérdida de tiempo.
Reiterándose a sus órdenes, atentamente le saludan
Ximénez y Cía., S. A.—Villanueva, 19.-MADRID
PAMPLONA: Carlos III, 7. — SAN SEBASTIAN: Usandizaga, 1.

CARTELERA DE ESPECTACULOS

CINEMAS

GACETILLAS

ROSARILLO DE TRIANA con su nuevo espectáculo, se presenta en Fontalba el 2 septiembre (noche). Se despacha en contaduría.

TEATROS

ALCAZAR. — (Refrigerado.) (Temporada popular Ricardo Alpuente.) 6,45 y 10,30: Los vejestorios.

CALDERON.—6,30 y 10,15. Presentación nuevo programa. Ramper, Minerva, Ana María de los Reyes, Luis Torr y sus seis rubias ballet, Blanquita Gómez, Witall and C.ª, etc. 60 magníficos artistas nuevos. Butaca, 3 pesetas.

CIRCO PRICE.—(Refrigerado.) 7, 10,45: 21 número "Charivari". ¡Exitazo! Roberto Font, Azarola (malabarista piano), Hermanas Jara, Tomás Marco, Celia Palacián, etc. Grandioso programa nuevo.

COLISEUM. — (Gran compañía Rambal.) 6,30, 10,30: El maravilloso espectáculo. Las mil y una noches (el mayor éxito de Rambal). Butaca, 5 pesetas.

COMEDIA. — (Compañía Arias-Torrecilla.) 7 y 10,45: ¡... y creí las madres (la comedia de la emoción). Grandioso éxito.

FONTALBA.—(Teléfono 14419.) (Compañía arte español Rosarillo de Triana.) 10,45 noche: Presentación de este novísimo espectáculo.

FUENCARRAL.—(Compañía Moreno Torroba.) 7, 10,45: La Caramba (tarde, Panadés-Bodega; noche, Panadés-Terol).

LATINA.—(Compañía Paco Bernal.) 7 y 10,30: Rocío la Granadina (con el Sevillanito, Lolita de Triana, La Quica, Rafael Cruz y cuerpo de baile).

ZARZUELA.—(Gran compañía de comedias cómicas. Dirección: Martínez Soria, Lainez, Pinillos, Roa.) 7 y 11: Cualquiera lo sabe. ¡Graciosísima! Butaca, 3 pesetas.

CINEMATOGRAFOS

ACTUALIDADES. — (Refrigerado.) 10,30: Siete dibujos tecnicolor. Vaca Molly, Gato Félix. Ufa. Apta.

ASTUR.—(47926.) 6,30 y 10,15: La manzana de Adán, Los cinco del jazz y Fox.

BILBAO.—6,30, 10,30: Blanca Nieves.

CALLAO.—6,30, 10,30: Mi ex mujer y yo (William Powell, Jean Arthur).

CAPITOL.—(Refrigerado.) 6,30, 10,30: La sirena del puerto (Dolores del Río).

CARRETAS.—(Refrigerado.) 10: El círculo rojo (muy cómica). Camino de la felicidad (en español).

CINE IDEAL. — Continúa desde las 4: Noticiario Ufa, Kora Terry (Marika Rokk). El último húsar (Conchita Montenegro-Sagi-Vela). Butaca, 1,50.

FIGARO. — (Refrigerado.) 5: Secreto de madame Blanche (Irene Dunne, Lionel Atwill). La ley de Talión (Spencer Tracy, Claire Trevor). Segunda semana.

IMPERIAL.—(Refrigerado.) 3 á 1: Los millones de Polichinela (Marta Santa Olalla, Luis Peña). El escándalo del día (Clark Gable-Constance Bennet).

MONUMENTAL CINEMA.—Desde las 5: Eran tres hermanas y El ángel negro. (Butaca, 1,35; anfiteatro, 1 peseta y 0,65.)

PALACIO DE LA MUSICA.—6,30 y 10,15: De Méjico llegó el amor (Tito Guizar). Segunda semana.

PALACIO DEL CINE.—Desde 4,30: Las tres gracias (Alfredo Mayo). A mí no me mire usted (Valeriano León).

PALACIO DE LA PRENSA. — (19900-27394.) 6,45, 10,15: Al son de la marimba (grandioso éxito cómico).

PANORAMA.—Fierecilla sin domar.

PAVON. — 4: Mi chica y yo (Spencer Tracy) y Vidas truncadas (en español).

RIALTO.—(Refrigerado.) 6,30 y 10,30: Usted recordará (Robert Morley y Emilyn Williams). Apta menores.

SAN CARLOS.—Continúa 6,30: Los muertos andan (Boris Karloff; en español).

SAN MIGUEL.—6,30, 10,30: La diosa del fuego.

TIVOLI.—6,30, 10,30: La ciudad siniestra (James Cagney).

CALZADO ECONOMICO

Gracias a los loables esfuerzos y a la iniciativa del Sindicato de la Piel, mañana comenzarán a expenderse los modelos de calzado económico tipo A al precio de cuarenta y dos pesetas par. Ya figuran, en lugar preferente, en los escaparates de los establecimientos del ramo, con gran contento del público, que a estas horas los examina y realiza las elecciones previas, dispuesto a, dentro de muy pocas, dar trabajo incesante a la dependencia y dinero a las cajas registradoras. (Foto Cifra.)

Fiesta onomástica del ministro de Asuntos Exteriores y Presidente de la Junta Política

Hoy, día de San Ramón, ha celebrado su fiesta onomástica el ministro de Asuntos Exteriores y Presidente de la Junta Política. En el palacio de Santa Cruz se recibieron numerosísimas felicitaciones para el señor Serrano Suñer.

El camarada Guillermo Hildebrand, caballero de la Orden de Isabel la Católica

Por el excelentísimo señor ministro de Asuntos Exteriores, don Ramón Serrano Suñer, le ha sido concedida al secretario provincial de Ex Cautivos de Madrid, camarada Guillermo Hildebrand Urain, la encomienda de caballero de la Orden de Isabel la Católica, en mérito a los servicio prestados.

DELEGACION NACIONAL DE PRENSA

El premio de septiembre se denominará "Alcázar de Toledo"

El tema es: "La vida juvenil. Fragmento de diario de un campamento del F. de J."

De acuerdo con la disposición de la Delegación Nacional de Prensa de la Vicesecretaría de Educación Popular de 1 de enero de 1942 estableciendo como estímulo para los rabajos periodísticos un premio mensual, cuya cuantía es de 1.000 pesetas, para el mejor trabajo publicado en la Prensa española durante el mes anterior, se ha acordado con esta fecha que para el mes de septiembre del presente año este concurso se atenga a las siguientes bases:

1.ª El premio correspondiente al concurso de septiembre de 1942 se denominará premio "Alcázar de Toledo", en recuerdo de la heroica reconquista de este monumento nacional, efectuada en el mes de septiembre de 1936.

2.ª Podrán concurrir a él todos los trabajos con firma o anónimo, artículos, comentarios, editoriales, etcétera, publicados en periódicos o revistas españolas desde el 1 de septiembre hasta el 30 del mismo mes. Cada autor podrá presentar un solo trabajo.

3.ª La extensión del artículo será como máximo la correspondiente a tres cuartillas dobles, escritas a máquina y a dos espacios.

4.ª El tema para el concurso del mes de septiembre versará sobre "La vida juvenil. Fragmento de diario de un campamento del Frente de Juventudes".

5.ª Los artículos serán enviados a la Delegación Nacional de Prensa, consignando el nombre y domicilio del autor, título del periódico y día de su publicación, en un plazo que expirará a las veinticuatro horas del día 5 de octubre próximo.

El fallo del Jurado se dará a conocer dentro de los cinco días siguientes, no pudiendo dividir o dejar desierto el premio.

6.ª El Jurado para el premio "Alcázar de Toledo" lo compondrán: El Delegado Nacional de Prensa o persona en quien él delegue; camarada Alvaro de Blas, jefe del Departamento de Prensa y Propaganda del Frente de Juventudes; camarada Carlos Alonso del Real, jefe de Educación Política de la Academia José Antonio; camarada Andrés Mateo, bibliotecario del Consejo de la Hispanidad; camarada Clotilde Salazar, delegada de la Sección Femenina del S. E. U.

Ingreso en la Escuela del Hogar Profesional de la Mujer

Del 1 al 15 de septiembre, de once a una, queda abierta la matrícula para ingreso en esta Escuela, dependiente del Ministerio de Educación Nacional, calle del Pinar, 7 (hotel), donde se facilitarán cuantos datos e impresos se soliciten.

Los cinematógrafos y los teatros del género lírico, comedia y verso, terminarán a las doce y media de la noche

Regirá el antiguo horario para los restantes espectáculos

El "Boletín Oficial del Estado" publicó hoy una orden de la Presidencia en virtud de la cual quedan anuladas las de 8 de mayo y 9 de junio últimos, y, en su consecuencia, a partir de mañana, 1 de septiembre, tanto los espectáculos teatrales del género lírico y los llamados de comedia y verso, así como los espectáculos cinematográficos, deberán terminar, como máximum, a las doce y media de la noche, subsistiendo para todos los demás la hora determinada en el apartado tercero de la orden de esta Presidencia de 25 de noviembre de 1940.

VICESECRETARIA DE EDUCACION POPULAR

ESCUELA TEATRAL

CONVOCATORIA

Ampliación del plazo de admisión de instancias hasta el día 15 de septiembre

La Vicesecretaría de Educación Popular ha creado una Escuela para formar a los jóvenes que se sientan con inclinación teatral. Podrán asistir a dicha Escuela Teatral alumnos de ambos sexos que tengan más de dieciséis años y menos de veintidós.

CLASE DE ALUMNOS

Los alumnos serán de dos clases: becarios y libres. Los becarios recibirán una gratificación mensual de 200 pesetas durante los ocho meses de curso si proceden de Madrid, y de 400 si proceden de provincias. Los alumnos libres pagarán en concepto de derechos de matrícula la cantidad de 25 pesetas.

Todos los alumnos que quieran ingresar en dicha Escuela habrán de enviar una instancia, dirigida a la Dirección, Fernando el Santo, número 20, Madrid; acompañarán a esta instancia el acta de nacimiento, certificado de adhesión, certificado de vacunación y todos cuantos certificados estime oportunos.

Tanto los alumnos libres como los becarios, y en la fecha que se les señale, harán un examen preliminar a base de ejercicios de escritura al dictado, aritmética y preguntas sobre cultura general. Aquellos que saquen más puntos serán, precisamente, los beneficiados con las becas, que serán diez. El número de alumnos libres será de cincuenta.

La preparación en la Escuela constará de dos cursos de ocho meses, al final de los cuales los alumnos podrán ingresar automáticamente en las compañías dependientes de esta Vicesecretaría, como son la del teatro Español y la del teatro Lope de Rueda. Además a todos los alumnos se les proveerá de un carnet, que les eximirá del período de meritaje en las compañías particulares.

Teléfono de PUEBLO: 62600

DIVISION AZUL

Anualidad extraordinaria para los familiares de los empleados municipales caídos en Rusia

LA PROPUESTA SERA PRESENTADA EN LA SESION DEL MIERCOLES

En la sesión que el miércoles celebrará la Comisión Municipal Permanente del Ayuntamiento de Madrid será examinada una propuesta de concesión, por una sola vez y con el carácter de computable en el caso de ulteriores derechos, de un donativo equivalente al importe de una anualidad del sueldo o jornal que perciban, en favor de los familiares de los camaradas voluntarios de la División Azul, muertos en campaña y que figurasen en las plantillas de funcionarios u obreros del Ayuntamiento de Madrid.

El Hogar Martín Fabiani, en La Granja

Mañana se celebrará en La Granja la inauguración del Hogar Martín Fabiani, de la División Azul; comenzando el acto por una misa por los caídos, a las once de la mañana.

Quedan invitadas las autoridades militares y jerarquías del Partido y el S. E. U., así como todos los camaradas de la División Azul y afiliados que deseen asistir.

Dadas las dificultades de transporte, aquellos camaradas que no dispongan de otro medio tendrán que trasladarse por ferrocarril.

Asimismo se ordena a todos los camaradas que hayan solicitado y tengan aprobado su ingreso en el Hogar su presentación con uniforme y equipaje en la Jefatura Nacional del S. E. U., a las cuatro horas de la tarde del día 31 de agosto.

Los gloriosos caídos

Misa por los dos primeros caídos alicantinos de la División Azul

ALICANTE, 30.—En la casa-prisión José Antonio se dijo esta mañana una misa rezada y un responso en sufragio de los camaradas José Cabrera Vicario y Vicente Bonastre, los dos primeros caídos en Rusia de esta capital. Asistieron las jerarquías y autoridades, así como los familiares de los caídos y voluntarios que se encuentran en esta ciudad. (Cifra.)

El camarada Angel Sánchez Sánchez

Angel Sánchez Sánchez, camarada de la Falange de Madrid, soldado de ametralladoras de la División Azul, ha caído en Rusia.

Muy joven, y con anterioridad al glorioso Movimiento nacional, luchó y propaló sus ideales falangistas en Madrid, donde le sorprendió la guerra de liberación de España. Siendo detenido en los primeros momentos, al ir en busca de su padre, que había sido detenido y conducido a la checa de María Cristina, por pertenecer a Falange Española de las J. O. N-S., y por contar en aquella fecha con sólo quince años de edad, fué puesto en libertad providencialmente.

Al ser llamada su quinta se presentó, por no quedarle otro remedio, y destinado a una brigada de choque, aprovechó la primera ocasión para pasarse al Ejército nacional, con gran exposición de su vida, quedando incorporado y prestando servicios en Automovilismo, dando ejemplo en su vida militar con sus altos ideales y ejemplar comportamiento.

Una vez formado el alistamiento de voluntarios españoles para la lucha contra el comunismo, acudió al primer llamamiento, y fué alistado en la Sección de Automovilismo, marchando a Rusia. A los cuatro meses, por exceder la plantilla de dicha unidad, y habiendo pasado los rigores del invierno, le fué comunicada la orden de regreso a España, a lo que se negó, en compañía de otros camaradas, por estimar que, habiendo salido a combatir al comunismo, no debía regresar hasta haber logrado la victoria, por lo que solicitó, y obtuvo, del insigne general Muñoz Grandes la gracia de ser alistado nuevamente en una compañía de ametralladoras, donde ha combatido con gran entusiasmo hasta encontrar la muerte gloriosa, dando su vida por los altos ideales de Dios, España y la Falange, a los veintiún años de edad.

Camarada Angel Sánchez Sánchez: ¡Presente!

El camarada Jesús Suárez

EL FERROL DEL CAUDILLO, 30. Ha muerto heroicamente en el frente ruso el voluntario de la División Azul Jesús Suárez. En sufragio de su alma se han celebrado hoy funerales en la iglesia de San Francisco. El templo se vió muy concurrido. (Cifra.)

Funerales en Elche por el camarada Francisco Vicente Rodríguez

ELCHE, 31.—En sufragio del primer caído de esta ciudad en campos de Rusia, camarada Francisco Vicente Rodríguez, se han celebrado esta mañana solemnes funerales en la iglesia de Santa María. Asistieron a la ceremonia, además de los familiares del glorioso caído, el alcalde y jefe local del Movimiento, otras jerarquías y numeroso público. (Cifra.)

Dirección General de Seguridad

Varias detenciones de traficantes y ladrones

Por funcionarios de la Comisaría del distrito de Buenavista ha sido detenido un individuo llamado Alvaro Fernández Pareta, a quien desde hace algún tiempo se venía vigilando por tenerse noticias de que se dedicaba a cometer estafas por medio de la venta de un producto consistente en una mezcla de azúcar con bicarbonato que hacía pasar por sacarina y que vendía en cafés y bares a precios que oscilaban entre 1.800 y 1.900 pesetas kilo, siendo varias las estafas que ha llevado a cabo por este procedimiento.

En el momento de la detención se disponía a entregar tres kilos de la supuesta sacarina, que había vendido a determinado establecimiento al precio de 5.000 pesetas kilo, resultando que los compradores eran los propios agentes que efectuaron la detención.

El detenido ha sido puesto a disposición de la autoridad judicial juntamente con las diligencias instruídas al efecto y tres saquitos con la mezcla empleada para la comisión de sus hechos delictivos.

—Cuando se encontraba en el Banco de Industria y Comercio don Tomás Manzanares contando en una mesa una importante cantidad de dinero que iba a ingresar en el mismo, notó que se le acercaban dos individuos, colocándose uno a cada lado, y mientras uno de ellos le hizo la advertencia de que se le habían caído dos billetes, con el fin de distraerlo de su operación, el otro intentó apoderarse de cinco billetes de mil pesetas, en cuya operación fué sorprendido por el señor Manzanares, deteniéndolo cuando iba a llevarse la citada cantidad. Conducido a la Comisaría para la instrucción de las correspondientes diligencias, dijo llamarse José Sánchez Pérez, ocupándosele en su domicilio gafas de distintos colores y otros objetos con los que llevaba a cabo sus delitos. Pasó a disposición de la autoridad judicial.

—La Comisaría del distrito del Hospicio ha instruído diligencias contra Adela García de la Flor, de cincuenta y tres años, detenida por un empleado del establecimiento "La Brasileña" cuando se llevaba una pieza de tela de crespón, valorada en 400 pesetas, que acababa de sustraer en el citado establecimiento.

Pasó a disposición de la autoridad judicial.

—Por funcionarios de la Comisaría de la Guindalera han sido detenidos y puestos a disposición de la Fiscalía Provincial de Tasas Ignacio Sánchez Garcés, Agustín Martín Artiaga y Manuel Regio Fernández por incautación de dos sacos de café de unos 70 kilos a cada uno de los detenidos, una zafra de aceite de unos 50 litros, dos sacos de cebada con un total de 40 kilos y otros sacos de otros cereales, por no justificar su pertenencia, así como tampoco la guía ni autorización para su transporte.

—Por las distintas dependencias policiales han sido detenidos Pedro Puche, Dolores Ruis del Castillo, Encarnación de Laura López, María Luisa Arrojo López, Consuelo Jiménez Teruelo, María Novillo Santos, Petra Barco Jiménez, Carmen Menta Campos, Francisca Pérez López, María Aguil Pérez, Teresa Amor Muñoz, María López Clares, Manuel González García, Higinio Navarro Ponce de León, Julia López, Brígida González Alvarez y Julia López Liz, los cuales se dedicaban en la vía pública a la venta de tabaco y otros artículos intervenidos.

Ministerio de la Gobernación

Dirección General del Turismo

TEMPERATURAS

Santa Cruz de Tenerife.—Máxima, 26,5; mínima, 21,5.

Gijón.—Máxima, 23,9; mínima, 14,4.

Sanlúcar de Barrameda (Cádiz).—Máxima, 25; mínima, 17,5.

La Coruña.—Máxima, 19,5; mínima, 15,5.

Jaca.—Máxima, 24,4; mínima, 13.

Villanueva y Geltrú (Barcelona).—Máxima, 26,4; mínima, 22,6.

Fallecimiento

A la edad de sesenta y dos años ha fallecido en Avila nuestro corresponsal administrativo en aquella plaza, don Senén Pérez Orgaz.

Enviamos a su viuda e hijos nuestro más sentido pésame.

ALEGRE
Compra de alhajas, objetos de oro y plata y papeletas de Monte.
Espoz y Mina, 3, entlo. Teléf. 24558.

ALHAJAS
Brillantes, objetos oro, plata, platino, relojes, compra, pagando altos precios. "La CUBANA".—Preciados, 52.

RED NACIONAL DE LOS FERROCARRILES ESPAÑOLES

Se pone en conocimiento del público que, con motivo del cambio de hora en España a partir de 1 de septiembre, los actuales trenes surexpresos números 10.007 y 10.008, de Madrid para Bilbao-Irún y viceversa, circularán como trenes números 7 y 8, según el siguiente horario:

A las 20	salida	Madrid.	Llegada,	10,10
" " 8	llegada	San Sebastián.	Salida,	22,20
" " 8,25	"	Irún.	"	21,55
" " 7,45	"	Bilbao.	"	22,15

Con el mismo motivo, la relación internacional por Canfranc en sentido España-Francia, cuya salida de Madrid se hacía por tren 810 a las 20,5 horas, se efectuará desde el 31 agosto por tren 800, que sale de Madrid-Atocha a las 9 para llegar a Canfranc a las 22,15, pernoctando los viajeros en esta estación para continuar el viaje al día siguiente.

CONSEJO REGULADOR DE LA DENOMINACIÓN DE ORIGEN JEREZ-XÉRES-SHERRY
GARANTIA DE ORIGEN GUARANTEE OF ORIGIN A 0235588
Precinta de garantía que llevan todas las botellas de JEREZ AUTENTICO

SINDICALISMO NACIONAL

Es inaugurada en Almansa la II Exposición Provincial de Artesanía e Industria

Numerosísimos y muy notables trabajos figuran en ella

ALBACETE, 30.—Se ha inaugurado en Almansa la II Exposición Provincial de Artesanía e Industria, que ha sido instalada en el antiguo palacio de los condes de Cirat.

Hay numerosos trabajos expuestos, que son magnífica demostración de la capacidad productora de Almansa, capital y pueblos de la provincia que concurren. Entre ellos figuran de cerrajería, cencerrería, fundición, cuchillería, muebles, mármol, cerámica, guarnecedores, hojalatería, cristalería, bordados, forja, apicultura, muelles, mosaicos, manufacturas, espartos, telares, alfarería, derivados de la vid y otros muchos.

Presidió el acto inaugural el gobernador civil y jefe provincial del Movimiento, acompañado del presidente de la Diputación, alcalde de Almansa y jerarquías provinciales de la localidad.

Se pronunciaron breves discursos ensalzando la importancia de esta Exposición, a cuya clausura asistirán el día 6 altas jerarquías y autoridades. (Mencheta.)

Cambio de horario en la Delegación Sindical de Madrid

La Delegación Sindical Provincial de Madrid pone en conocimiento de los productores y del público en general que a partir de mañana el horario de sus oficinas será de nueve y media a una y media por la mañana y de cuatro a siete por la tarde.

Clausura de la Exposición de Arte organizada en Valladolid por la Obra Sindical Educación y Descanso

Fueron distribuídos premios y diplomas

VALLADOLID, 30.—Se ha celebrado con gran solemnidad la clausura de la Exposición de Arte organizada por Educación y Descanso en el cuartel de Onésimo Redondo.

Presidieron el vicesecretario de Ordenación Económica, en representación del jefe provincial del Movimiento, y las autoridades locales.

Después de breves palabras del presidente indicando el significado de la Exposición, el profesor de la Universidad, don Graciliano Nieto, desarrolló una conferencia sobre arte pictórico. Más tarde fueron repartidos los premios de Pintura y Escultura y los diplomas.

Los solistas de Educación y Descanso José Sicilia, Manuel Cuena y Rosita Martín interpretaron fragmentos de zarzuelas.

El acto terminó entonándose el "Cara al sol". (Mencheta.)

Estadio para Educación y Descanso de Granada

GRANADA, 31.—Por la Delegación Nacional de Sindicatos ha sido aprobado el proyecto de construcción de un gran estadio de deportes para la Obra Educación y Descanso de la Central Nacional Sindicalista, que cuenta hoy con 588 afiliados. El citado estadio cuenta con un gran campo modelo para toda clase de deportes, con piscina, campo de balompié, pistas de tenis y de baloncesto, etc. El proyecto aprobado está presupuestado en 600.000 pesetas.

Los Sindicatos de Tarragona colaborarán en las Ferias de Muestras de Reus

TARRAGONA, 31.—Con motivo de la I Feria Oficial de Muestras que se celebrará el próximo mes de octubre en la importante ciudad de Reus, la Central Nacional Sindicalista de esta provincia prestará gran actividad al citado certamen, aportando su colaboración los Sindicatos de la Vid, Olivo, Arroz, Piel, Artesanía, Industrias Químicas, etc., etc., y las Obras Sindicales.

Constitución de Hermandades Sindicales en Cádiz

CADIZ, 31.—Se han constituído las Hermandades Sindicales de Labradores y Ganaderos de Villaluenga, Rosario y Benaocaz y cooperativas de las mismas localidades, a cuyos actos han asistido las autoridades locales y jerarquías del Movimiento y numerosos agricultores.

Juegos florales en Lérida

LERIDA, 31.—La Obra Educación y Descanso de Cervera ha organizado unos juegos florales, que tendrán lugar el 29 de septiembre próximo, con motivo de la fiesta mayor del Santo Cristo, para cuyo certamen se destinan valiosos premios, concedidos por el gobernador civil de la provincia, Jefatura Provincial del Movimiento, Excelentísima Diputación Provincial, Ayuntamiento de la ciudad, Jefatura Comarcal de Sindicatos y Cooperativa Sindical Agrícola. Los temas sobre los que se admitirán trabajos destinados al citado certamen serán sobre el Amor, la Patria, la Fe, la Universidad y otros, dedicados a la formación de la infancia. El plazo de admisión de los trabajos termina el 20 de septiembre próximo, y la deliberación se dará a conocer el 25 del propio mes.

Festejos veraniegos

Homenaje a la compañía de Moreno Torroba en las terrazas de Chamberí

De acontecimiento artístico puede calificarse la fiesta que pasado mañana se celebrará en la verbena de Chamberí en homenaje a los artistas que actúan bajo la dirección del maestro Moreno Torroba.

La primera parte del programa la constituye una evocación de la época goyesca. Las señoritas asistirán ataviadas con vestidos de maja, mantones, mantillas y otros indumentos evocadores de aquella época, y obtendrán premios los presentados con mayor propiedad. La artista decoradora Neneta López Roberts ha regalado una magnífica acuarela. Amenizarán el baile dos orquestas.

En la segunda parte actuarán los cantantes Conchita Panadés, Charito Leonis, Marina Méndez, Pedro Terol y Miguel Bodega, secundados por Armando Llauradó, Casimiro Morales, Manuel Calzada y otras partes de la compañía que actúa en el teatro Fuencarral, y que interpretarán los mejores números de la zarzuela "La Caramba".

Los beneficios íntegros de esta fiesta son para la Casa de Socorro de Chamberí.

TEATRO

CIRCO DE PRICE

Nuevo Charivari

De entre los nuevos números presentados en el Circo, hemos de destacar a Azarola, notable pianista que toca la música moderna con una gracia y un ritmo excepcionales. Con la añadidura de algunas notas de humor más felices cuanto más discretas. El público le aplaudió calurosamente.

Se presentaron también las Hermanas Jara, con su arte gitano tan personal, y un conjunto típico aragonés muy notable.

Piloña, con sus difíciles ejercicios en el alambre; Roberto Font, con su personal comicidad, y Mario?, con sus imitaciones bucales, completan un programa muy diverso e interesante.

Por cierto que los "tontos" han iniciado una especie de pequeños "sketches" bufos, representados en la pista, que pueden ser un camino del éxito que hasta ahora (digamos la verdad) no habían logrado.

F. DE I.

PASATIEMPOS

Jeroglífico, por J. Campos

¿Has recogido la tarjeta de fumador?

La solución en el próximo número.

Solución del jeroglífico anterior: En la timba lo tira, ¿no lo ves?

Crucigrama núm. 467

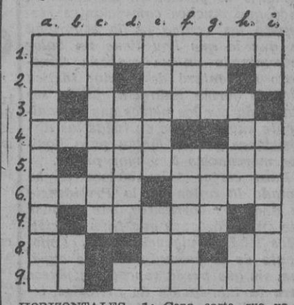

HORIZONTALES.—1: Capa corta que va unida o pegada a otra prenda.—2: Catedral. Bebida.—3: Viento periódico en el mar de las Indias.—4: Ciudad de Navarra. Al revés, niega.—5: Obra que se ajusta por un tanto alzado.—6: Elevar la bandera. Moneda.—7: En la baraja.—8: Ciudad de la antigua Caldea. Al revés, rísita. Entrega.—9: Río gallego. Aducir razones para justificar un aserto o pretensión.

VERTICALES.—a: Mozo que camina a pie ante la caballagadura de su amo.—b: Reflexivo. Letra griega.—c: Almuerzos y cenas.—d: Cerro aislado que domina un llano.—e: Guarnición de las caballerías. Comparativo.—f: Tono del habla. Vestido. g: Hija de Cadmo y de Armonía. Plural de letra.—h: Religioso y escritor nacido en Zaragoza (1606-1696). Entrega.—i: Queja. Para adornar el cuello.

SOLUCION AL CRUCIGRAMA NUM. 466

HORIZONTALES.—1: Vorágines.—2: Irunesas.—3: Nabos. Voy.—4: Icod.—5: Curiales.—6: Ol. Nueras.—7: Loza. Zona.—8: Asa. In. Ar.—9: Remanso.

VERTICALES.—a: Vinicolas.—b: Oráculos.—c: Rubor. Zar.—d: Anodina.—e: Ges. Au. Im.—f: Is. Lezna.—g: Naviero.—h: Eso. Sanas.—i: Ya. Saro.

Hacia la conquista del petróleo ruso

OCUPADO MAIKOP, SE LUCHA YA JUNTO A GROZNY

LOS RICOS YACIMIENTOS DE BAKÚ SERAN PRESA FACIL, SUPERADO EL CAUCASO

Desde hace no mucho el Cáucaso aparece en todos los comentarios y cábalas sobre la guerra en el frente oriental. Se habla de que las tropas alemanas y aliadas se hallan en él, de la riqueza petrolífera de la región y hasta de un conglomerado de pueblos que viven entremezclados en esta faja de terreno.

La Geografía escolar nos presentaba al Cáucaso como erizada barrera que separaba Europa de Asia Menor, y paradójicamente, como puente continental entre el mar Negro y el mar Caspio. Esos recuerdos escolares han reverdecido hace dos días merced al maravilloso influjo de la toponimia bélica. Los nombres de Elbrus y Kazbek, donde las legendarias andanzas de Júpiter y Prometeo palidecen ante los hechos hazañosos de los soldados alemanes, sonaron con machacona insistencia en nuestros oídos infantiles enlazados con cifras de astronónimas altitudes.

Picos inaccesibles.

Los datos geográficos son en esta ocasión imprescindibles para poder calibrar el volumen de la gesta que en estos momentos están escribiendo los cazadores alpinos del Reich. El sistema montañoso del Cáucaso se extiende en una longitud de 1.200 kilómetros, desde Kerch a Bakú, y en una anchura media de 155. Salvo las dos depresiones costeras —aprovechadas para la construcción de los ferrocarriles que unen la Caucasia, propiamente dicha, con la Transcaucasia o territorio del sur—, el Cáucaso es para fines militares una auténtica barrera. Abundan las alturas de más de cinco mil metros: Elbrus, con 5.629; Kazbek, con 5.043, y Dikhtau, 5.198, en las cuales los glaciares dificultan extraordinariamente el acceso. Son escasos los puertos en estas montañas, cubiertas en gran parte por tupidos bosques. Las dos gargantas más practicables están en la región central caucásica, muy próximas a Kazbek. Al oeste de dicha elevación existe un puerto de 2.850 metros de altura, cuya entrada se halla en las proximidades de Alagir. El mejor y más utilizado como ruta es el llamado paso de la Cruzo de Darial, a 2.381 metros. Comienza en el valle de Terek y une Oryonikidze con Tiflis, aprovechando en su mayor parte la antigua carretera militar construída por los Zares en el primer tercio del siglo XIX para la conquista de Georgia

En la cumbre del Elbrus.

Las tropas alemanas no han elegido ninguno de estos caminos para la gigantesca empresa de la conquista del Cáucaso. Un ataque de frente hacia los desfiladeros de la región occidental les ha valido la conquista del Elbrus, hazaña reputada como imposible por los técnicos militares anglosajones. El Elbrus, altura que supera en más de mil metros a la máxima elevación europea, ha sido ocupado pese a la desesperada resistencia soviética, ayudada de un modo insospechado por la naturaleza del terreno.

Los cazadores alpinos alemanes divisan ya las feraces regiones de la Transcaucasia, meta del petróleo ruso. Este es, no hay que olvidarlo, el primordial objetivo de la ofensiva en el Cáucaso. Los Soviets, que según una reciente estadística han perdido el 25,9 por 100 del carbón, el 59,5 por 100 de mineral de hierro, el 34,7 por 100 de su manganeso, el 60,7 por 100 de sus materiales de fundición y el 48 por 100 del acero, están a punto de ver cómo cae en manos de sus enemigos la rica producción petrolífera.

Maikop, Grozny y Bakú.

La conquista del Kubán por los alemanes ha privado a los Soviets de los yacimientos de Maikop, que representan el 6 por 100 del petróleo ruso. Las vanguardias de los Ejércitos del Reich y sus aliados están ya en las proximidades de otro rico yacimiento, el de Grozny, que supone el 10 por 100 en la producción rusa.

El yacimiento más rico es, sin disputa, el de Bakú, en la costa del mar Caspio. De una extensión superficial de 1.400 kilómetros cuadrados, extraen los rusos el 80 por 100 de su producción, que en el año 1937 se elevó a la cifra de veintiocho millones de toneladas. Este ha de ser el objetivo económico de los Ejércitos del Reich, cuyos victoriosos avances a través de las montañas del Cáucaso colocan día por día más próximas estas ricas regiones.

No es menor la importancia estratégica que se derivaría de la conquista del Cáucaso. Ella supone el dominio del mar Negro y el aniquilamiento de la flota soviética de este mar, en el caso probable de que no prosperen las actuales gestiones anglonortemericanas para lograr su internamiento en los puertos turcos. La presencia de los soldados alemanes en la Transcaucasia pone en peligro la dominación soviética y británica en Irán e Irak, países propicios a las sublevaciones interiores. Así lo ha debido entender el Gobierno de Gran Bretaña, que hace días ha nombrado al general Maitland Wilson para el mando de estos territorios, que quedan desglosados desde ahora de la circunscripción militar de Auchinleck.

Superada la ingente barrera del Cáucaso, nuevos panoramas se ofrecerán a las operaciones en Oriente Medio, región que, al parecer, está llamada a jugar en breve un papel decisivo en la contienda.

J. BENITEZ LUMBRERAS

DESPUES DE LA AVENTURA DEL "SEGUNDO FRENTE"

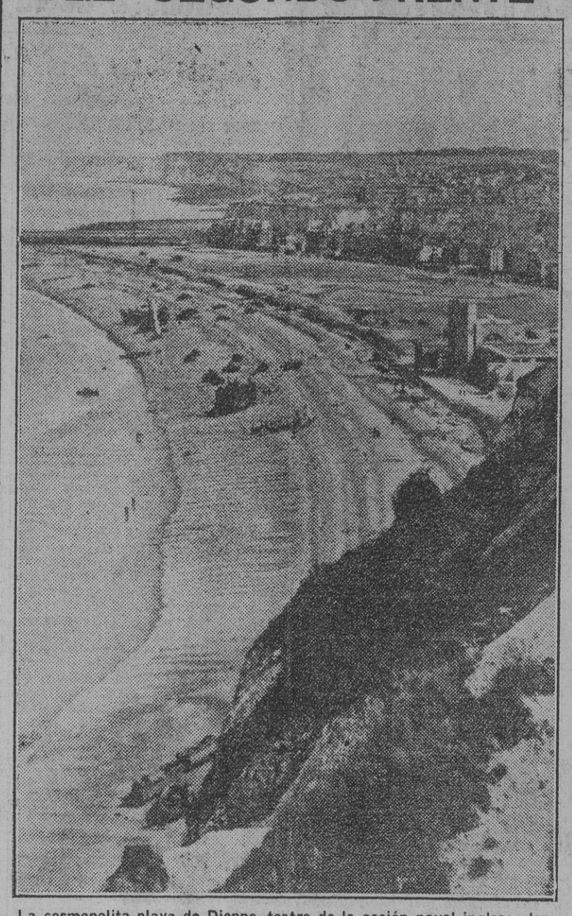

La cosmopolita playa de Dieppe, teatro de la acción naval inglesa, donde aún se descubren los restos de tanques y pontones, testigos de la derrota. (Foto Orbis.)

CHAN-KAI-CHEK, ADALID DE la independencia de la India

Reclutamiento de Gurkhas a diez rupias por cabeza

CHAN-KAI-CHEK

Paralelamente a las medidas de represión ejercidas por Inglaterra en la India, el Gobierno del Virrey aspira a mantener la escisión abismal que históricamente ha venido separando a las diversas razas de aquel territorio, y de manera singular a sus dos grandes núcleos etnológicos: el hindú y el mahometano.

Abandonado ya por entero todo intento de reconciliación con Gandhi, Nehru y los demás hombres del Congreso, Churchill ve su tabla salvadora en la Liga mahometana y en las tituladas razas belicosas que tradicionalmente han aportado contingentes estipendiarios a las fuerzas de la India.

La táctica británica ante la voluminosa emergencia se percibe en todos sus estratégicos perfiles en las manifestaciones de sir Ramaswami Mundaliar, representante indio en el Gabinete de Guerra. Según este prócer indígena, y en vista de la tajante invitación de Gandhi a que las autoridades británicas abandonen la India a sus propios destinos, sería estéril el violentarse por buscar una reconciliación con el Congreso y que la sensata—e inevitable—trayectoria que la situación impone es la de cultivar un cierto sector de la opinión de la India que, sin disentir doctrinariamente de la resolución del Congreso, no suscriben, sin embargo, los métodos e intransigencias del mismo.

La posibilidad de una "mesa redonda", esto es, de una serie de concilios íntimos en que se debatan serenamente los puntos litigiosos del problema hindú, continúa siendo el sueño dorado de míster Amery, secretario del Gobierno británico para los asuntos de la India, aun sin contar que estas experiencias han sido hasta la era presente sólo fértiles en conflictos y desencantos.

Londres continúa sin apearse de la posición de que el Congreso no representa la opinión de la India y de que, en estricto rigor democrático, Gandhi y sus secuaces no pueden invocar la representación de una congerie de 350 millones de almas, cuando muchos millones de ellas no se han revelado como antogónicas a la hegemonía inglesa, y si sólo hostiles a la mayoría hindú. Cómo esta apelación al credo democrático y cómo el reconocimiento de esta irreconciliable enemiga entre musulmanes e hindúes pueda compadecerse con la promesa inequívoca de la libertad de la India, una vez cesadas las hostilidades, es algo que al espectador imparcial lo deja como escayolado y perplejo.

Los ingleses alegan en su favor que entre los diversos estratos ideológicos, confesionales y sociales de la India no escasean los que le son adeptos e incondicionales. La Prensa de Londres dedica un espacio informativo valioso a las tituladas "razas combativas o marciales", y señala que el reclutamiento de los Gurkhas, por ejemplo, era en la actualidad de veinte veces más que pudiera serlo en tiempo de paz. No sin cierto interés nos dejamos iluminar con algunos pormenores que exaltan la incomparable condición física de los Gurkhas: bellísimos ejemplares de masculinidad, con sus cinco pies dos pulgadas de altura y una expansión de tórax de 33 pulgadas. Incidentalmente advertimos en la información que los agentes de reclutamiento satisfacen diez rupias por recluta.

Mas la India—la India de Gandhi—parece haber encontrado un paladín—para muchos insospechado—en Chan-Kai-Chek, cuyo órgano oficioso, "Ta Kung Pas", proclama: "La libertad de los pueblos, tal como se declara en el Fuero del Atlántico (vamos a dejar de llamarle Carta), debe aplicarse igualmente al Asia. La India no puede quedar excluída."

Y, concorde con las palabras del diario de Chungking, se revela igualmente el "Central Daily News", el que dice: "Es verdaderamente desagradable que Gandhi y sus compañeros hayan sido recluídos en prisión. Ellos han ingresado en la cárcel por haber patrocinado la causa de la libertad de los pueblos." A lo que añade el "Kiangsi Daily News": "Somos opuestos a la opresión británica. Inglaterra debe poner inmediatamente en libertad a Gandhi y conceder la independencia a la India."

La voz de la China de Chan-Kai-Chek es de timbre agorero y habrá de producir no leve embarazo en los círculos oficiales de Londres y en las capitales también de las otras naciones aliadas.—F. PIÑOL.

Ayer se cumplió el segundo aniversario del arbitraje de Viena

La Prensa húngara manifiesta el agradecimiento popular

BUDAPEST, 31.—La mayor parte de los periódicos del domingo recuerdan que el 30 de agosto se cumplió el segundo aniversario del arbitraje de Viena, y ponen de relieve el agradecimiento sincero del pueblo húngaro hacia las grandes potencias, que gracias a su decisión repararon la injusticia de que fué víctima Hungría por el Tratado de Trianón.

EL CAUCASO

Vista del valle de Aragwa, uno de los escasos pasos de la imponente cordillera caucásica, de cuya escabrosidad dará idea la foto. (F. Orbis.)

La guerra en los partes del domingo

Los alemanes penetran en las fortificaciones de Stalingrado

1.572 TANQUES Y 547 AVIONES PERDIERON EN RJEV LOS BOLCHEVIQUES EN UN MES

Continúa el avance al Sur del Kubán inferior

GRAN CUARTEL GENERAL DEL FÜHRER, 30.—Comunicado del Alto Mando de las fuerzas armadas alemanas:

"Al sur del Kubán inferior las tropas germanorrumanas progresan sobre un terreno difícil y no obstante la fuerte resistencia enemiga. En la región de Stalingrado, divisiones de infantería y formaciones rápidas apoyadas por formaciones en masa de la aviación, han penetrado en las fuertes posiciones enemigas y han abierto brecha en las fortificaciones, en medio de encarnizados combates.

Al sudoeste de Kaluga han sido rechazados los nuevos ataqucs de importantes formaciones de infantería y carros blindados enemigos.

FRACASOS BOLCHEVIQUES EN RJEV

Cerca de Rjev el adversario, poniendo en línea fuerzas poderosas, intentó ayer también penetrar en nuestro frente. Con el apoyo de la aviación fueron rechazados los ataques enemigos, que en parte fueron seguidos de nuestros contraataques. Después de un mes de lucha en la región de Rjev, los Soviets, que habían concentrado en el sector de cuatro a cinco ejércitos, no han logrado romper el frente alemán. El terreno ganado por el adversario desde el punti de vista táctico y operativo está en desproporción absoluta con sus pérdidas en hombres y en material. Todas las afirmaciones del Mando enemigo pretendiendo haber roto el frente alemán son totalmente falsas, manteniéndose el frente inquebrantable. El poderoso ataque del adversario disminuye cada vez más. En este sector, 1.572 carros soviéticos han sido destruídos, en parte por la D. C. A. y escuadrillas de la aviación, y en parte por la lucha cuerpo a cuerpo; 547 aviones han sido derribados y nosotros hemos perdido 25. Innumerable material ha quedado inutilizado por la acción del fuego defensivo alemán y los ataques de la aviación. Estas cifras comprenden el período del 30 de julio al día de hoy. Las pérdidas sangrientas del enemigo son muy elevadas.

Al sur del lago Ladoga el enemigo ha perdido 21 carros blindados en el curso de nuevos ataques infructuosos.

En el curso de incursiones realizadas por formaciones británicas en las regiones ocupadas del Oeste, cinco aviones enemigos fueron derribados ayer en combates aéreos, sin sufrir pérdidas propias.

Continuando la lucha contra la Gran Bretaña, los aviones alemanes realizarnn ataques diurnos contra las instalaciones industriales y de utilidad pública en el Sur y en el Este de la isla, atacando además a los buques a lo largo de la costa inglesa del Canal de la Mancha. Un buque mercante británico de 5.000 toneladas y un cañonero de escolta han sido hundidos. Otro barco de escolta resultó gravemente averiado e inmovilizado." (Efe.)

Fracasa un intento británico de desembarco en Cerigotto

ACTIVIDAD ARTILLERA EN EGIPTO

ROMA, 30.—Comunicado del Cuartel general de las fuerzas armadas italianas:

"En el frente egipcio, actividad de la artillería y de los elementos de exploración por parte de uno y otro bando beligerantes. La aviación británica renovó sus bombardeos, especialmente en el sector meridional. Las baterías de la D. C. A. de nuestras grandes unidades terrestres, como las de las divisiones Littorio y Bolonia, destruyeron cuatro aparatos de los asaltantes, siendo hechos prisioneros dos de sus pilotos. Otros ocho aviones británicos fueron derribados por cazas italianos y alemanes en el curso de repetidos combates.

En el Mediterráneo, un submarino enemigo fué hundido por los aviones alemanes. En la noche del 28, un pequeño destacamento adversario intentó desembarcar en la isla de Cerigotto, al noroeste de Candía; pero fué puesto en fuga por la rápida reacción de nuestra guarnición. A lo largo de la costa egipcia un contratorpedero británico fué torpedeado y gravemente averiado por un Mas italiano." (Efe.)

Doce aviones británicos derribados

BERLIN, 30. (Del comunicado alemán.)—"En Africa del Norte, doce aviones británicos fueron derribados por la caza germanoitaliana y la artillería de la D. C. A. En la región marítima de El Daba, un destructor británico resultó gravemente averiado por efecto de las bombas. Al sur de Corfú, los bombarderos alemanes atacaron a un submarino británico."

Son imposibles los ataques aéreos contra el Japón desde las bases de Chekiang y Kiangsi

En ambas provincias los nipones ocupan las regiones de importancia estratégica

TOKIO, 31. (S. E. T.)—El Alto Mando de las fuerzas japonesas en China comunica que han tenido gran éxito las acciones de limpieza que se vienen efectuando desde mediados de mayo en Chekiang y Kiangsi. Los japoneses han ocupado las bases más fundamentales. Son imposibles ya los ataques aéreos contra el Japón partiendo de dichas bases.

Las afirmaciones de la propaganda enemigas en sentido de que las tropas chinas de Chungking obtuvieron victorias en una ofensiva emprendida en dichas provincias no corresponden a la verdad. Unicamente las tropas de Chan-Kai-Chek ocuparon aquellas regiones que fueron evacuadas por los japoneses. Tampoco es cierto que las tropas imperiales se hayan retirado a sus puntos de partida, sino que tanto en Chekiang como en Kiangsi mantienen las regiones de importancia estratégica desde donde hubiera sido posible iniciar ataques aéreos contra el Japón. (Efe.)

Violentos ataques contra el 51 ejército chino

TOKIO, 31. (S. E. T.)—Las fuerzas japonesas de Changtung Meridional han realizado violentos ataques contra las tropas enemigas que forman parte del 51 ejército chino de Chungking. Estas tropas chinas se habían fortificado en terrenos montañosos. Los japoneses han hecho muchos prisioneros. (Efe.)

Las inundaciones producen graves daños en China

Millones de chinos sin albergue

SHANGHAI, 31.—Daños muy elevados han originado las inundaciones en varios territorios no ocupados de la China de Chungking. El Gobierno de la provincia Anhwei señala que 21 distritos de la misma están completamente inundados. La cosecha está destruída y millones de chinos se encuentran sin refugio. Todavía es imposible fijar el número de víctimas. En el distrito de Tunchin tres mil casas han quedado destruídas. El gobernador de esta provincia hace constar que se trata de la mayor catástrofe sufrida desde hace más de cien años. También al suroeste de China las lluvias continuas producen extensas inundaciones. El distrito de Jimen, a 50 kilómetros al sureste de Kuíming, provincia de Juennan, se halla inundado y totalmente arrasado. Cinco molinos de arroz y centenares de casas han sido arrastradas por las olas. (Efe.)

La vida en Lisboa

RETORNO AL RELOJ DE SOL

LISBOA, 30.—Las gentes que se lamentan de la carencia de tantas cosas, en Europa y allende el Atlántico, aún no han dado en quejarse de la falta de relojes. Podrán haber subido de precio, pero los escaparates de las joyerías tienen abundante surtido. Por eso no puede atribuirse un propósito especulativo, aprovechando las circunstancias de carestía general, la exposición de relojes de sol que en el Palacio de Bellas Artes de Lisboa presenta estos días el señor Fernando Perfeito de Magalhaes. Se trata simplemente de la legítima exhibición pública por un artista de la técnica de su especialidad. Igual que un pintor expone telas, él exhibe cuadrantes solares.

Por otra parte, hace ya algunos años que se inició un principio de renacimiento de este sencillo y primitivo procedimiento de señalar las horas.

En diversos puntos de Europa surgieron amantes de lo pintoresco dispuestos a poner de nuevo en moda este instrumento, en principio utilizado por los antiguos para la observación astronómica en la prueba de la rotación de la tierra, mediante la proyección de la sombra de un objeto sobre una superficie, conforme al movimiento diario del Sol. Herodoto informaba que los babilonios inventaron el gnomon, primer instrumento capaz de señalar la hora, que era el futuro cuadrante, y en el 610 antes de Jesucristo, Anaximandro, el inventor de las cartas geográficas y de la esfera, lo introdujo en Grecia. Los españoles, en la construcción de América, los emplearon abundantemente en las fachadas, y aún hoy, en el centro de la colonial Caracas, hay uno, continuando denominándose el lugar la "Esquina del Reloj de Sol".

En la Exposición del señor Magalhaes se ven curiosos modelos; por ejemplo, uno de tubo de cobre, en el interior del cual penetra la luz por una ranura; dentro está marcado el horario, pero para saber la hora es preciso mirar por un canuto, procedimiento un tanto complicado para el señor que va a llegar tarde a la oficina y encuentra más fácil levantar el brazo y mirar al reloj de pulsera. Hay expuesto otro notable modelo, éste de bolsillo, más plano que cualquiera de los de maquinaria y que pertenece al actual ministro de Obras Públicas de Portugal. Un tercer modelo, cuadrante de pared, ofrece la particularidad de que el proyector de sombra es una silueta de Don Quijote, cabalgando sobre "Rocinante", lanza en ristre, con esta leyenda en dorado: "Sé padre de las virtudes y padastro de los vicios."

En la actualidad en Portugal, construídos en piedra, cerámica, metal, etc., son empleados en gran escala como motivo ornamental y utilitario en las casas de campo, en los jardines, y en la playa de Nazareth acaba de instalarse uno gigantesco que tiene como proyector de sombra un ancla. Para decorar el paisaje no podía darse nada más oportuno.

A la vez el reloj de sol se adapta a la vida moderna, y en la Exposición figuran también modelos, construídos en materias transparentes, para colocar en los ventanales de las casas y en los parabrisas de los autos y poder leer la hora desde el interior.

LORENZO GARZA

La exportación de plata, prohibida en Méjico

MEJICO, 31.—El Presidente de la República, Avila Camacho, ha publicado un decreto por el que queda prohibida la exportación de plata del territorio mejicano. (Efe.)

PRODUCTORAS CORDOBESAS AL PUERTO DE SANTA MARIA

He aquí un grupo de camaradas esperando el tren que ha de conducirlas con la expedición que, organizada por la Hermandad de la Ciudad y el Campo, ha salido de Córdoba con dirección al Puerto de Santa María. (Foto Santos.)

Desde BERLIN

INTERESANTISIMAS operaciones en Rusia

El fanatismo bolchevique se estrella ante la tenacidad alemana

BERLIN, 31.—(Crónica radiotelegráfica de la Redacción de la Agencia Efe.) Con su ofensiva en en el sector central de Rjev quieren los Soviets salvar a Stalingrado de caer en manos alemanas. Esta ofensiva soviética se presenta en Berlín como de una gran fuerza. Hace cuatro semanas, en efecto, que el citado sector y al norte de Medyn tienen que rechazar las fuerzas alemanas, formadas principalmente a base de infantería, los fortísimos ataques de los Soviets, en número considerable, y apoyados por tanques y aviones. En una sola jornada—según se ha comunicado oficialmente—un Cuerpo de ejército alemán ha destrozado 135 tanques enemigos. Esta cifra sirve para ilustrar perfectamente el lujo de material con que los rojos realizan su ofensiva. Sin embargo, y a costa de enormes pérdidas en hombres y material, tan sólo han logrado los Soviets apoderarse de algunas posiciones sin importancia estratégica. Sacrificando millares de hombres y perdiendo miles de tanques y cañones, sólo han conseguido la conquista de una franja de terreno sin ningún valor militar.

En cambio, en estas cuatro semanas de continuos ataques, no han podido conseguir, a pesar de sus desesperados esfuerzos, romper el frente central, que era la finalidad soviética para aligerar la presión alemana sobre Stalingrado. Y no lo han logrado gracias al heroico comportamiento y valor sin límites de la infantería alemana y de la aviación que luchan en este sector del extenso frente ruso.

Mientras esperamos que la situación se aclare y sea posible comunicar detalles de las interesantísimas operaciones que se van desarrollando en Rusia, recogeré unas cifras que permiten hacerse una idea de la enorme cantidad de energías que han de desplegarse por exigencias bélicas. Se trata del balance de una escuadrilla de bombarderos, que al final de estos tres años de guerra cuenta con 2.000 vuelos sobre territorio adversario. Estos 2.000 vuelos se tienen que multiplicar por dos horas y media, tiempo que aproximadamente ha durado cada acción, con lo cual se obtiene un total de cinco mil horas de vuelo. Este número de horas se tiene a su vez que multiplicar por la velocidad que alcanzan los distintos aparatos, y el resultado es un recorrido total de 1.600.000 kilómetros, o sea el equivalente a cuarenta veces la vuelta al Mundo.

Para efectuar este enorme recorrido se ha precisado, naturalmente, una cantidad considerable de gasolina, cantidad que se calcula en dos millones y medio de litros. Y esto sólo para una escuadrilla de aparatos de bombardeo. Todo esto, como antes decía, pone de relieve el volumen de esfuerzo y energía que hay que desplegar en tiempo de guerra. ¿Qué representan dos millones y medio de litros de gasolina en comparación con la que ha consumido en tres años la Lufwaffe? Hay que contar además con el petróleo que consumen los millares de tanques de las divisiones motorizadas y la Marina. Cada incursión que esta escuadrilla efectúa sobre terreno enemigo obliga a cargar los depósitos con 1.250 litros de gasolina por aparato. Con esta cantidad un automóvil de turismo podría realizar el recorrido que separa Berlín de Shanghai.

A la gasolina que consume el aparato hay que añadir, en lo que a la carga se refiere, los kilos de explosivos que se requieren para atacar un objetivo de tierra o un barco adversario. Se calcula en cuatro millones de kilos las bombas de todas clases que la escuadrilla ha arrojado durante estos tres años de guerra.

A los esfuerzos que ha realizado el personal de la escuadrilla de que se trata hay que unir el trabajo de los obreros que han fabricado las bombas y, finalmente, el transporte de éstas, por ferrocarril y camión, al aeródromo donde se encuentran los aviones. Si todo esto se requiere para que pueda actuar una escuadrilla, que en la inmensa máquina militar alemana es sólo una pieza minúscula, calcúlense la energía y el esfuerzo que millones y millones de hombres han desarrollado y desarrollan en las fábricas, en las minas y en otros lugares de la retaguardia para colaborar en la labor bélica de los soldados. Cuando la paz se haya restablecido y se publiquen las estadísticas de lo que ha significado el esfuerzo alemán en la guerra nos sorprenderá comprobar hasta qué extremo se ha llegado para marchar hacia la victoria.

Terminaremos esta crónica registrando la publicación, esta mañana, de un extenso comunicado oficial, en el cual se expone, con todo detalle, la forma en que se efectuó la acción anglosajona en Dieppe. El comunicado reitera la impresión de que no se trató de una operación de diversión, sino que se perseguía el establecimiento del famoso segundo frente.

Germán CORTES

El aprovisionamiento del Eje en Africa es más rápido que el del enemigo

"Jamás la situación fué más favorable", dice el consejero nacional Ansaldo

ROMA, 31. (S. E. T.)—"En dos años de duros combates en Africa Septentrional—ha declarado el consejero nacional Ansaldo en un discurso por la radio—jamás la situación fué más favorable que ahora para el Eje."

Respecto a la incógnita de dónde atacarán las tropas del Eje, Ansaldo ha indicado que un corresponsal inglés en El Cairo ha expresado su opinión de que el Mando inglés conoce todos los planes de ataque de Rommel y Bastico. Juzga Ansaldo que afirmaciones de esta clase son típicas inglesas.

Añade que el aprovisionamiento de las tropas del Eje es mucho mejor y más rápido que el del enemigo. Los ingleses tienen que transportar el material de guerra a través del Cabo de Buena Esperanza. Las tropas terrestres del frente del Alamein se han mantenido dos meses esperando refuerzos sin retroceder ni un solo paso. (Efe.)

El estado de sitio en Irán medida de previsión

PARA EVITAR SORPRESAS ANTE LA SITUACION DEL CAUCASO

ESTAMBUL, 31.—La proclamación del estado de sitio en el Irán es considerada como una medida de previsión y no adoptada porque se haya agravado la situación en el interior, según comunican de Teherán. Se declara que el haber decretado la ley marcial el Gobierno iranio, tiene por objeto: Primero. Permitir a los aliados que organicen militarmente el territorio en condiciones que permitan prevenirse contra toda sorpresa que pudiera venir del Cáucaso. Segundo. Detener todo intento de revolución en favor del Eje, ya que el avance alemán en Rusia podría crear un estado de agitación en ciertos medios desafectos al régimen actual. Y tercero. Reducir los últimos focos de rebeldía, con el fin de proteger las aldeas y sus bienes de los maleantes refugiados en la montaña. (Efe.)

APUNTES DE LA GUERRA

La pluma del dibujante-soldado alemán ha inmovilizado en este apunte un detalle de la conquista de una población soviética. (Foto Transocean.)

M.C.D. 2022

Loable labor del Instituto Nacional del Libro

Van a ser editadas las fichas bibliográficas de la producción hispanoamericana

El Instituto Nacional del Libro Español tiene la decisión de realizar, en plazo inmediato, el proyecto, tantas veces acariciado por bibliográficos y hombres de letras, de editar las fichas bibliográficas de la producción editorial hispanoamericana.

Esta publicación constituirá el instrumento de trabajo más eficaz que hasta ahora se ha puesto en manos de los trabajadores de la cultura.

Los editores y libreros tendrán, mediante la suscripcin a la ficha, la más completa información bibliográfica, catalogada, ordenada y clasificada uniformemente, de modo que no haya más que colocarla en los ficheros, según el número que cada ficha lleve dentro de la catalogación decimal.

Esto no excluye que las mismas fichas se ordenen, además, por nombres de autores, y que se tengan dos juegos de fichas, uno, alfabético, de autores, y otro, por materias, decimalizado. Esto, desde luego, es lo más recomendable.

Todos los hombres de cultura y de profesión científica o literaria tendrán imprescindible necesidad de suscribirse a las fichas catalográficas de la materia o materias de su especialidad, y cuando no puedan comprar de momento todos los libros podrán por este medio tener su fichero al día de cuanto se publica, y en la ocasión propicia echar mano del libro necesario.

Todos los centros culturales hallarán en las fichas de la materia correspondiente un precioso auxiliar de su trabajo, una fuente de información y de documentación perenne. Los seminarios, verbigracia, se suscribirán a las fichas de Religión; las Facultades universitarias, a las fichas de su ciencia respectiva; las Escuelas Especiales, Academias, Centros docentes, etc., necesitarán de las fichas de su especialidad.

Las Bibliotecas públicas recibirán con las fichas catalográficas impresas un extraordinario ritmo de aceleración en sus servicios. Actualmente doscientos bibliotecarios realizan un mismo trabajo, con el natural dispendio de tiempo y con el consiguiente retraso en el servicio al público del libro. Con la ficha impresa el libro entra en circulación inmediatamente, y los bibliotecarios quedan exentos de una ocupación que les permitirá dedicarse a otros menesteres.

Todas las fichas serán de formato internacional e irán clasificadas por el método decimal, cuyo número de orden campeará al frente de cada una, con lo cual será cosa facilísima su intercalación en los ficheros, aun por personal auxiliar.

El Instituto Nacional del Libro Español montará un servicio de información de los suscriptores a "fichas catalográficas" para orientarlos en las materias afines de su especialidad, que completen y nutran sus ficheros en plan de máxima eficacia. Así, por ejemplo, si un médico se suscribe a las fichas de "Medicina" (número 61 de la clasificación decimal), nosotros le aconsejaríamos que se suscribiese también a las fichas del número 57, que corresponde a la "Biología". A un suscritor de las fichas de "Física" le aconsejaríamos las de "Matemáticas", etc., etc.

El Instituto del Libro Español se propone, cuando las circunstancias del Mundo lo permitan, entrar en relaciones con el Instituto Internacional de Bibliografía (Bruselas), para poder servir a los suscriptores de lengua española las fichas de la especialidad que deseen, de toda la producción editorial extranjera. Hoy por hoy, y en la medida de lo posible, nuestras fichas impresas se reducirán al dominio del español, incrementando cuanto podamos la bibliografía hispanoamericana.

Las suscripciones a "fichas catalográficas" podrán hacerse, en lo que respecta al pago, por unidad. Así cada suscriptor abonará exclusivamente el importe del número de fichas que reciba al mes, y este número dependerá del número de libros, folletos o trabajos catalogables que cada mes aparezcan.

El Instituto empezará sirviendo todas las fichas de la producción de mes (unas trescientas, aproximadamente), y hasta completar el número de 500 mensualmente servirá las fichas de la producción comprendida desde 1936, fecha del glorioso Movimiento nacional, hasta hoy.

Desde ahora se reciben en el Instituto Nacional del Libro Español avisos de suscripciones a "Fichas catalográficas". Es claro que el precio de cada ficha estará en función de la cantidad que haya que hacer, razón por la cual no aparece fijado en este lugar. Los avisos de suscripciones podrán, desde luego, orientarnos en la cuantía de la tirada.

La primera tirada de fichas se hará en el próximo mes de octubre.

EL CAMPAMENTO "VASCO NUÑEZ DE BALBOA" EN LA CAMPIÑA EXTREMEÑA

Ciento cincuenta flechas de Badajoz y Huelva viven entre encinas a orillas del Gévora

Fuego de campamento en el "Vasco Núñez de Balboa".

(Diario del acampado que mereció el premio de PUEBLO para el mejor relato de una jornada.)

Hemos pasado unas horas en el campamento "Vasco Núñez de Balboa", instalado en la recia campiña extremeña, entre encinas, junto a la carretera que va a San Vicente de Alcántara y a orillas del río Gévora.

Ciento cincuenta falangistas del Frente de Juventudes de Huelva y Badajoz viven la santa hermandad de una camaradería castrense y religiosa. Íbamos a hacer unos reportajes, pero es tan viva la realidad educadora del campamento, que hemos preferido sean los acampados mismos quienes los hagan. Entregamos al jefe del campamento dos premios en metálicos uno para el mejor diario del campamento y otro para el mejor resumen de la vida del turno de acampados. Ambos premios llevaron el nombre de nuestro diario PUEBLO.

Ofrecemos hoy el primero, con ilustraciones gráficas de Pesini.

Dice el flecha Mauricio Benítez Partido:

* * *

En el día de hoy nos tocan diana a la hora de los días laborables; ésta despierta a todos los camaradas acampados, y enseguida empieza la alegría en esta villa de lona; cada camarada sale corriendo de su tienda para el aseo al que vamos formados, entonando marchas militares; cuando regresamos del mismo, nos ponemos el uniforme completo, para oír la Santa Misa que nos dice nuestro querido capellán, con la mayor devoción; cuando terminamos de oír la Santa Misa, con toda disciplina, salimos formados para izar banderas; al terminar éste cantamos "Prietas las filas". Acto seguido, nos tocan fagina para el desayuno; enseguida formamos, y entonando marchas militares, vamos hasta el comedor, donde hicimos lo mismo; al terminar éste, marchamos para la plaza de José Antonio, donde rompimos filas, y cada camarada, desde el jefe de tienda hasta el último escuadrista, ponemos todo nuestro interés en el trabajo, para que nuestras tiendas sean premiadas en la revista de policía; éste no es un trabajo forzoso, sino un trabajo voluntario; en el cual cada día que pasa nos vamos superando más y más para ver quién puede tener la máxima puntuación. Nuestra tienda no era una de las últimas, estaba premiado nuestro trabajo; al terminar la revista de policía, el camarada Vivas, Delegado de Prensa y Propaganda y profesor de Nacionalsindicalismo, nos da la consigna todos los días; la del día de hoy "España volverá a buscar su gloria y su riqueza en el mar". Pasados unos diez minutos, vamos formados para bañarnos; al regresar del mismo nos tocan fagina; enseguida formamos y vamos hasta el comedor entonando marchas militares; al terminar la misma regresamos formados a la plaza de José Antonio, donde rompemos filas.

Una centuria en posición de firmes ante la Cruz de los Caídos. (Foto Pesini.)

Durante la tarde los actos realizados en este campamento es la conferencia donde ensayamos canciones con el camarada jefe del campamento; nos habla de nacionalsindicalismo el camarada Vivas, y nuestro capellán nos prepara de religión.

Al terminar la conferencia cada Falange, con sus respectivos jefes, hacen pruebas de supuesto táctico, instrucción premilitar, dirigidas por el camarada Franco.

En seguida nos ponemos el uniforme completo para arriar banderas, donde al terminar la misma, con la mayor disciplina, cantamos "Cara al sol". Acto seguido, sin romper la formación, marchamos a la Cruz de los Caídos para elevar la oración a los mismos y hacerles la ofrenda de la corona. Después de terminar, desfilamos delante de las jerarquías de este campamento, dando los gritos de rigor. Retornamos a la plaza de José Antonio entonando marchas militares hasta llegar a la misma, donde con nuestro capellán rezamos el rosario. Acto seguido nos dirigimos al comedor para tomar la cena; al terminar ésta marchamos, debidamente formados, a la plaza de José Antonio.

Tuvimos fuego de campamentos, en el cual todos los camaradas nos divertimos mucho; en éste cada uno ha hecho lo que ha sabido. Hay uno que pregona muy bien, el corneta chico dice chistes con mucha gracia, otros dos camaradas desarrollan el acto de unificación, en fin, otras muchas cosas. Como acto final, en el fuego del campamento es quemada la corona que se recoge todas las tardes en la Cruz de los Caídos; esta corona se quema para que no sea pisada en la tierra la memoria de aquellos que dieron su vida por Dios y por España. La ceniza no se queda en la tierra, ésta se eleva junto a aquellos que cayeron y que hoy hacen guardia sobre los luceros.

Al terminar el fuego del campamento, acto seguido marchamos para la plaza de José Antonio. Antes de tocarnos retreta estuve charlando con los camaradas amigos míos; al toque del mismo nos retiramos cada uno a nuestras tiendas; el toque de silencio nos sorprendió a todos los camaradas de mi tienda; al oírlo, todos los camaradas quedamos callados; estábamos hablando de España, de la Falange, de los caídos, de nuestros pueblos, de la División Azul, de nuestras familias y de la guerra que hoy tiene todo el mundo de los pueblos nuevos contra los pueblos viejos. La despedida es "hasta mañana, si Dios quiere", con el rezo de unas oraciones. "¡Arriba España!" — Mauricio BENITEZ PARTIDO.

* * *

En un número próximo daremos el resumen de la estancia en el campamento, otro de los premios de PUEBLO, adjudicado al camarada Rafael Carrasco de la Hera.

Clausura de campamento

El próximo día 2 será clausurado el segundo turno del campamento femenino "San Fe", que la Delegación Provincial de la Sección Femenina tiene instalado en Cercedilla. Las camaradas de este campamento regresarán a Madrid el día 3.

Ese mismo día se clausurará el campamento "Josefina de Aramburu", y las camaradas regresarán el día 4, por la tarde.

Canet de Mar recibe solemnemente a la nueva imagen de Nuestra Señora de la Misericordia

Asistió a los actos el gobernador y jefe provincial de Barcelona

CANET DE MAR, 30.—Se han celebrado brillantes actos con motivo de la llegada de la nueva imagen de Nuestra Señora de la Misericordia, Patrona de la villa y su comarca, con asistencia del gobernador civil, autoridades locales y representaciones oficiales.

La comitiva, seguida de toda la población en masa, se trasladó al lugar denominado "Bocas de la Catel", para recibir a la venerada imagen y allí formaron fuerzas de Artillería de Mataró y la centuria "Antonio Martín", del Frente de Juventudes.

La imagen llegó por mar seguida de numerosísimas embarcaciones, y entre salvas de cohetes y morteros, al pisar tierra firme, siendo recibida por el obispo de Gerona.

Una vez en la playa, sobre las andas la Virgen, dirigió una breve alocución a los fieles el orador sagrado doctor Carlos Salcru y seguidamente fué bendecida la imagen por el obispo de Gerona, que actuó de pontifical.

Se formó después la comitiva, que recorrió las principales calles de Canet de Mar, engalanadas con banderas nacionales, flores y colgaduras, hasta llegar al templo parroquial, donde quedó depositada.

Por la tarde, después de diversos actos religiosos, la venerada imagen de Nuestra Señora de la Misericordia fué trasladada a su santuario, convenientemente habilitado después de importantes obras efectuadas para reparar los destrozos sufridos durante la Cruzada.

Al llegar la imagen al citado lugar se desbordó el entusiasmo de los fieles, que la vitorearon, y fué interpretado el Himno Nacional mientras penetraba en el templo.

El día 13 del mes próximo, con todos los honores, se efectuará la recoronación de la Virgen, colocándosela nuevamente la corona que fué robada por los rojos y que ha podido ser recuperada, aunque faltando valiosas piedras preciosas que han sido substituídas gracias a las aportaciones de los fieles de toda la comarca. (Mencheta.)

Clausura en Manresa del cursillo de capacitación de alcaldes y jefes locales

MANRESA, 30.—Ha sido clausurado esta mañana el cursillo de capacitación de alcaldes y jefes locales del Movimiento que se ha celebrado en esta ciudad durante la pasada semana. La última conferencia fué pronunciada por el gobernador civil y jefe provincial del Movimiento, que hizo un resumen de las lecciones dadas a los cursillistas y dió normas para que la Administración sea una expresión viva de la nueva política española.

Terminado este acto se celebró el del homenaje que Manresa ha dedicado a su alcalde, don Domingo Prunés, por su brillante gestión al frente del Ayuntamiento. Ha consistido el homenaje en la entrega de un bastón de mando y un pergamino, adquiridos por suscripción popular. El gobernador civil y jefe provincial del Movimiento pronunció unas palabras de felicitación al alcalde y dijo que en nombre del Caudillo, del Gobierno y de la Falange se honraba en hacer entrega del bastón de mando y pergamino. Seguidamente pronunciaron breves palabras de adhesión el obispo de Vich y otras autoridades. El señor Prunés contestó con otras de agradecimiento. Se recibieron numerosos telegramas de felicitación y adhesión, entre ellos uno del ministro de Justicia, señor Bilbao. (Cifra.)

Aprehensión de tabaco

BARCELONA, 30.—La Guardia Civil ha realizado una importante aprehensión de tabaco en el velero a motor "Amparo", amarrado en este puerto.

El tabaco se hallaba contenido en siete fardos, con un peso de 691 kilos; tres cajas con 49 kilos de paquetes de cigarrillos americanos, y otros bultos. (Mencheta.)

Incendio en el cuartel de la Guardia civil de Bagá

BARCELONA, 30.—En la casa-cuartel de la Guardia Civil de Bagá se produjo un incendio.

El edificio no podrá ser habitado durante el tiempo que dure la reparación de los daños sufridos.

Captura de una banda de ladrones

BARCELONA, 30.—Ha sido detenida una banda de ladrones, integrada por ocho individuos que se dedicaban a cometer robos, especialmente en la barriaa de casas baratas de San Adrián del Besós.

En distintos lugares han sido recuperadas numerosas mercancías, tales como patatas, bicicletas, objetos de arte y más de trescientos kilos de embutido, quedando a disposición de la autoridad militar. (Mencheta.)

LA EXPOSICION COLOMBINA DE HUELVA

Estas dos fotos son otros tantos documentos gráficos de la Exposición que, en el aniversario de la gesta de Colón, se inauguró solemnemente en Huelva. En la superior, el momento de la apertura, con asistencia del gobernador civil y jefe provincial y jerarquías locales; abajo, imponente aspecto que ofrecen las bellísimas y delicadas labores de las "salas colombinas".

El temporal en España

El río Gállego ha experimentado su mayor crecida en lo que va de siglo

Inundaciones de varias centrales eléctricas y de numerosas huertas

ZARAGOZA, 30.—La crecida experimentada por el río Gállego es la más grande registrada en lo que va de siglo. Esta crecida se debe a las lluvias torrenciales desencadenadas durante los pasados días en la provincia de Huesca. Las noticias que se reciben de todos los pueblos de la ribera del Gállego dan cuenta de haber sufrido los efectos de la riada. Enormes extensiones de huerta sufren daños considerables. Los barrios de Zaragoza situados a las márgenes del Gállego también han sufrido daños a consecuencia de la riada. Las ricas huertas de Montañada, San Juan, Peñaflor y San Martín están totalmente inundadas. Los vecinos de las torres inmediatas al río se han visto aislados, y para desalojar sus viviendas han tenido que ser utilizados varios pontones. La línea de alta tensión que cruza el río se ha visto cortada a consecuencia de haberse llevado la riada algunos postes. Toda la huerta del pueblo de Tuera está inundada. Las aguas han cortado la carretera de Huesca a Cinco Villas, dejando a este pueblo incomunicado. Las centrales eléctricas de Marraco, Carcadela y Sabiñánigo están inundadas. El pantano de la Peña ha embalsado en unas horas más de 30 millones de metros cúbicos de agua. Se ha podido comprobar que ésta ha sido la mayor avenida del siglo. La más importante fué la del año 1837, y ésta la ha rebasado en más de un metro. Las aguas han empezado ya a decrecer. (Cifra.)

Fuerte tormenta en Lérida

LERIDA, 30.—Se ha desencadenado una fuerte tormenta, acompañada de relámpagos y truenos. Durante algunos momentos ha caído también granizo, cuyas piedras eran mayores que garbanzos. Algunas calles se inundaron, quedando el tránsito imposibilitado. A causa de la enorme sequía de estos días esta lluvia beneficiará extraordinariamente los campos. (Cifra.)

Un puente arrastrado en Huesca

HUESCA, 30.—Se ha reproducido la tormenta en la capital y provincia. El puente de Murillo, entre Huesca y Jaca, fué arrastrado por la corriente del río Gállego, quedando, por tanto, incomunicadas estas dos ciudades. El agua inundó las centrales de producción eléctrica. El periódico local "Nueva España" no se ha publicado, y las panaderías no han podido fabricar pan. (Cifra.)

Quedan restablecidas las comunicaciones entre San Sebastián y Mondragón

SAN SEBASTIAN, 30.—Han sido restablecidas las comunicaciones entre esta ciudad y Mondragón, interrumpidas a causa de los temporales. Se sabe que los daños sufridos en aquella localidad son de importancia. En la Unión Cerrajera quedaron anegadas las salas de máquinas y almacenes, a causa de lo cual ha dejado de funcionar la fábrica. (Cifra.)

FRENTE DE JUVENTUDES

Veintiún muchachos del Hogar de Aprendizaje "Generalísimo Franco" llegan al Ferrol del Caudillo

Integran la primera de las expediciones contratadas por la Constructora Naval

EL FERROL DEL CAUDILLO, 30. Veintiún muchachos del Hogar de Aprendizaje "Generalísimo Franco" han llegado al Ferrol del Caudillo, procedentes de Madrid. Las jerarquías ferrolanas dispensaron un cariñoso recibimiento a los muchachos. Todos ellos, ya especializados en los diversos oficios de electricidad, forja, mecánica y similares, han sido contratados por la Constructora Naval para trabajar en sus diversos talleres. Desde la estación se trasladaron a la residencia destinada a vivienda de los muchachos, en la que serán atendidos por Auxilio Social. A esta expedición seguirán otras muchas, que irán nutriendo los talleres de la Constructora de aprendices procedentes de los hogares de Auxilio Social. (Cifra.)

El Instituto de Enseñanza Media

EL FERROL DEL CAUDILLO, 30. Han comenzado las obras del nuevo Instituto de Enseñanza Media. El edificio se alzará en la plaza de España. (Cifra.)

Marchan a Argelia los muchachos que veranearon en los campamentos de Madrid

MELILLA, 31.—Salieron con dirección a Argelia, con el objeto de unirse a sus familiares, los 50 niños y niñas, hijos de españoles residentes en Argelia, que estuvieron en los campamentos de verano de las Organizaciones Juveniles del Escorial y Nuestra Señora de Sonsoles, de Las Navas (Madrid).

Los acompañaron hasta el puente internacional del Muluya el jefe provincial de la Falange Exterior y el canciller Sr. Rizo, del Viceconsulado de España en Uxda.

Antes de partir se celebró una velada en honor de los niños argelinos en el parque de espectáculos, asistiendo las autoridades y numeroso público. (Mencheta.)

Clausura del albergue "Carlos Bonacasa"

BARCELONA, 31.—En Mongat se ha clausurado hoy el albergue universitario del distrito Cataluña-Baleares, "Carlos Bonacasa".

Los camaradas que han participado en el turno de este mes ejecutaron diversos ejercicios premilitares y exhibiciones deportivas ante el jefe provincial del Movimiento, que después desarrolló la última lección del curso sobre Nacionalsindicalismo. (Mencheta.)

¡Mujer trabajadora! La facilidad económica para crear tu anhelado hogar te la proporcionará un préstamo nupcial de los que mensualmente otorga la Caja Nacional de Subsidios Familiares. Solicítalo antes de finalizar agosto si proyectas celebrar tu enlace en octubre.

Un millón de pares de calzado económico

A partir de mañana se pondrán a la venta en Madrid 250.000 pares

La Junta Superior de Precios decidió la fabricación de un millón de pares de calzado económico, encargándose al Sindicato Nacional de la Piel, por orden de la Presidencia del Gobierno de 9 de abril último, que ordenase lo conveniente para llevar a cabo la confección de dicho elevado número de pares. En el preámbulo de dicha orden se reconoce que la fabricación de este calzado trae como consecuencia un sacrificio pecuniario para quienes lo fabrican y para quienes han de proporcionar las primeras materias que intervienen en su confección. La realidad, pues, es ésta: un sacrificio por parte de todos los empresarios, gustosamente realizado, para llevar a la práctica las consignas del Caudillo de abaratar la vida. Se tiende con este esfuerzo a proporcionar a las clases modestas un calzado cuyo precio sea factible con sus disponibilidades económicas.

El Sindicato Nacional de la Piel, para ordenar la fabricación del millón de pares de calzado tipo A, o económico, ha tenido que proceder ante todo al suministro de las primeras materias.

La fabricación de los curtidos con destino a este calzado ha exigido la ordenación de los suministros siguientes: para la producción de piel de empeine, un millón sesenta y seis mil kilos de piel de terneras de 0/8, es decir, de ganado pequeño, lo que equivale a las pieles de unas doscientas mil reses vacunas, incluída en esa cifra la compensación establecida. Con destino a la producción de suela, setecientos veinte mil kilos de cuero seco, o lo que es lo mismo, un millón ochocientos mil kilos de peso sangre en cueros de 18/30, lo que supone setenta y dos mil pieles de ganado vacuno mayor, también incluída la compensación. En extracto de quebracho de importación se han tenido que destinar setecientas veinte mil toneladas para la producción de esos curtidos de suela. En sales de cromo han sido precisas destinar ochenta toneladas de cromosal.

Con estos productos básicos, y mediante una caja de compensación entre los industriales, cuyo volumen ascenderá a unos tres millones y medio de pesetas, ha sido posible la fabricación a precios reducidísimos de los curtidos de piel vacuna que precisaba la fabricación de este millón de pares de calzado, que en resumen son: setecientos veinte mil kilos de suela y un millón seiscientos mil pies de piel de empeine. Ochocientos mil pies de badana de forro ha sido preciso suministrar en un momento en que, por distintas circunstancias, las pieles alcanzan en nuestro mercado interior un elevadísimo precio, que ahora intenta regularse.

Aparte de estos artículos dependientes del Sindicato de la Piel, se han dispuesto los siguientes suministros: sesenta y un mil doscientos ochenta y ocho litros de benzol, tres mil quinientos ocho kilos de hoja ahumada, treinta y un mil cuatrocientos cuatro metros de lona, cincuenta y tres mil ciento veinte metros de forro cutí, ocho mil novecientos noventa y dos kilos de hilo para pisos, cinco mil doscientas ochenta y cuatro docenas de hilos para corte, doscientos treinta y un mil dieciséis metros de cerquillo, catorce mil doce kilos de alambres para montaje y alambre y nueve mil ciento veinte kilos de clavazón.

Para suministrar todos estos productos que de modo fundamental entran en la fabricación de calzados, el Sindicato de la Piel ha encontrado un sinnúmero de dificultades; por citar una sola nos referiremos a la goma ahumada, que se precisa para producir las disoluciones que sirven para el pegamento del calzado, de cuyo producto sólo ha podido disponerse de una cuarta parte del necesario. En la labor ardua que el Sindicato se ha impuesto ha contado siempre con la colaboración de los organismos del Ministerio de Industria y Comercio y especialmente de la Secretaría General Técnica y de la Comisaría de Abastecimientos y Transportes, de los que se han recibido valiosas ayudas. A pesar de los obstáculos, la realidad es que el calzado ya está dispuesto para la venta al público, y el próximo martes, día 1 de septiembre, los comercios destinados a la venta de ese calzado abrirán sus puertas al público en Madrid, para luego seguidamente hacerlo en Barcelona, Valencia, Sevilla y Bilbao.

El público precisa tener presente lo siguiente: en los almacenes de Madrid existen doscientos cincuenta mil pares de calzado tipo A, lo que significa que la regularidad de la venta está asegurada durante meses.

Aparte esos doscientos cincuenta mil pares, se suministrarán todos los correspondientes a los economatos y cooperativas legalmente constituídos, cuyos pedidos ascienden a la cantidad de doscientos mil pares.

No precisa, por tanto, racionamiento de ninguna clase, pero para evitar acaparamientos posibles se tomarán las medidas pertinentes con el fin de que hasta el último par llegue a destino del verdadero consumidor.

El público madrileño habrá podido observar desde hace un mes la Exposición de modelos del calzado tipo A.

El calzado ha sido fabricado todo él, en cuanto a suela y empeine, con piel vacuna, por lo que es de esperar el buen rendimiento de solidez y duración.

Los modelos han resultado atinados. Buena presentación, a base de sencillez de líneas y corte.

Los modelos fabricados corresponden a calzado de caballero y niño, habiéndose procurado de este último producir una gran cantidad, coincidiendo su puesta en venta con la época de preparación del equipo de los niños para iniciar el año escolar.

Ha puesto de manifiesto la organización sindical, a través de uno de sus Sindicatos, la seguridad de que puede depositarse la confianza en la naciente organización económica y social del nuevo régimen, que desea por todos los medios hacer posibles los nobles afanes de nuestro Caudillo y de su Gobierno en orden a proporcionar precios asequibles para la adquisición de los artículos más necesarios a las clases modestas del país.

La gloria en el Misterio de Elche

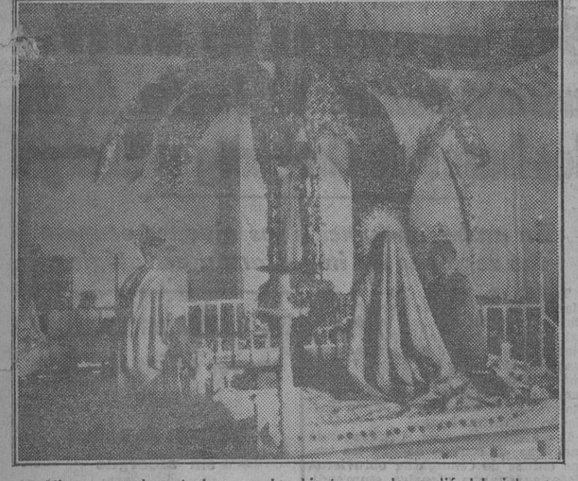

La Virgen orando ante la granada abierta que descendió del cielo con el ángel enviado por Dios para parlamentar con la Madre del Señor antes de morir. (Foto Gonsálvez.)

En los dos actos se siente la gloria, pero sin el criterio del público infantil que invade el templo sin consideración a tan elevado momento sacro. El Misterio, que adquiere fama capital en virtud de su propagación definitiva, aumentada por esclarecidos escritores nuestros, debería tener un matiz más sobrio; mas no lo tiene a causa de un ligero descuido que hay en la organización del mismo. Cuando el Misterio tiene leyenda bíblica, que ha de representarse con esa severa pulcritud dramática que sentimos en él, el recogimiento más solemne debe amparar sus momentos escénicos, sin que éste sea alterado por el escandaloso vocerío del ignorante público, que acude al acto como si acudiese a una diversión de teatro de casino. Es una lástima que la Junta restauradora de este monumento nacional no se cuide de su organización en serio y suprima algunos desaciertos que no dicen nada en favor del prestigio que va alcanzando esta gran función sacramental.

Sentimos la gloria en el Misterio de la Muerte, Tránsito, Asunción y Coronación de la Virgen María en todos sus momentos angelicales, y la siente el pueblo también, pero en bruto. La gente va al templo a ver cómo accionan los intérpretes, a reir si es preciso y a pasar el rato en una diversión más del programa de fiestas. Los artistas y escritores invitados de Madrid, en tribunas aparte, bastante fastidiados, son los que saborean en espíritu el denso valor de su bíblica representación. Esta gloria, que ilumina desde que el ángel bajado del cielo nos trae los carismas del Espíritu Santo y baja a recoger el alma de Nuestra Señora, que yace en el sepulcro de Efeso, es la gloria de María, extendida por el Mundo, que ampara y luce en el ser nuestro por mandato de su Divino Hijo. Cuando el ángel desciende desde el cielo, encerrado en una ampulosa granada, abierta después cuando va llegando a tierra, un cántico son la voz del cielo, la voz de la gloria, la que sentimos embelesados ante sus armonías celestiales...

El judío principal que toma parte en la "Judiada" del "Misterio" de Elche. (Foto Gonzálvez.)

Los apóstoles acuden, expresando su dolor con cánticos de gloria también: San Juan conserva la palma de oropel que la Virgen le otorgó, compensando su gratitud hacia el apóstol por haber vivido en su compañía tantos años; el ángel asciende con el alma de la Virgen al cielo; los apóstoles cantan y rezan; el concierto polifónico adquiere maravilla emocional, arte y belleza.

En el segundo acto los apóstoles verifican el Entierro de María Santísima, ayudados por los judíos, que irrumpieron frenéticos de venganza y humillados por San Pedro, que con su espada los venció. El concierto llega a su más incomparable belleza sacra. Después del Entierro, el "aracelí" desciende del cielo con cuatro ángeles, que tocan músicas y cantan villancicos eufóricos, sin letra; recogen el cuerpo de la Virgen y asciende entre clamores emocionantes de todos los congregados; cuando ha llegado a las puertas del cielo, la Santísima Trinidad arroja la corona que la Virgen ostenta desde que fué coronada por Dios. El entusiasmo cunde; la emoción palpita en todos los corazones, y un ¡viva! a la Virgen María condensa largamente la espiritualidad del sacro momento que el Misterio encierra desde el año 1370, en que fué hallada en su aparición la caja que contenía la "Consueta", o sea la inscripción sagrada de la Virgen aparecida en el Pinet, playa del término de Elche, llamada hoy Santa Pola, a unos seis kilómetros de la ciudad de las palmeras.

La gloria en el Misterio de Elche se siente en nuestra alma como definida y completa; en ella se exhala la emoción angélica y nos entra en el corazón, transportándonos hacia las regiones etéreas, para conseguir ese amor divino que el arte bíblico nos hace sentir, sólo en esta gloria, que baja de las alturas sin mezclarse en el cieno humano, donde permanecemos envilecidos eternamente.

Entre los diversos momentos de las fiestas de Elche, éste es el espectáculo conmovedor único que nos invita a acercarnos a Dios; el otro es el de la maravilla del fuego, el arte, que también tiene un alma elevada al espacio; el producto de la fantasía, único también de una inteligencia artesana, como Paquito Albarranch, pirotécnico de la ciudad del Oasis.

J. GUILLOT CARRATALA

Llega a Almagro la nueva imagen de Jesús del Perdón

ALMAGRO, 31.—Ha llegado a esta población la nueva imagen de Nuestro Padre Jesús del Perdón, Patrón de la ciudad, magnífica talla del escultor bilbaíno señor Torres. La estación ofrecía un aspecto impresionante, acudiendo el Clero con cruz alzada, autoridades civiles y militares y millares de fieles. Después de efectuada la bendición, fué trasladado procesionalmente hasta la plaza de José Antonio, donde se colocó el altar. El trayecto del recorrido estaba artísticamente engalanado y lucía una extraordinaria combinación de luces. Una vez colocado en el altar, el Padre Benavent, en un emocionante sermón, hizo la salutación a la imagen. Durante toda la noche han desfilado los fieles ante su presencia. (Cifra.)

PANTALLA

Robert Morley, uno de los más famosos artistas del cine inglés, es el protagonista del film "Usted recordará", película musical que Cifesa presentará hoy, lunes, en el cine Rialto.

Con Fu Manchú vuelven las películas por jornadas

Con la reaparición en el cine del antiguo sistema de películas por jornadas, que tanto interés despertaron en los tiempos del cine mudo, vuelve aquella modalidad a tomar caracteres de acontecimiento. Varias películas se han realizado ya de este tipo, y, como es natural, todas ellas tienden a mantener la emoción a costa de toda serie de peripecias, bien se trate de una trama policíaca o del film de aventuras.

"Los tambores de Fu Manchú" ha sido el film de este tipo que mayor expectación ha causado en América; tanto, que al realizarse su estreno en la ciudad de Augusta (Carolina del Sur) fué tal el interés que despertó entre los espectadores, que al terminar la función en que se exhibía la primera jornada, y ver también el trailer, o film anuncio de la segundo, no consintieron en abandonar el local, exigiedo que se proyectara seguidamente la segunda jornada, pues no podían permanecer en el estado de tensión nerviosa que les habían producido tantas y tan variadas peripecias.

"Los tambores de Fu Manchú", basada en las popularísimas novelas de aventuras de Sax Rohmer, muestran el maléfico poderío de un siniestro personaje oriental que pretende, asistido por una secta secreta llamada el Si Fan, dominar el Mundo entero y destruir toda civilización occidental. Para ello, Fu Manchú se pretende mandatario del célebre guerrero asiático Genghis Khan. El carácter fantástico de su asunto, la pericia y realismo de sus escenas—choques de trenes, aviones que se estrellan, raptos, siniestros dacoits—y la interpretación magnífica que de Fu Manchú hace el gran actor Henry Brandon, harán las delicias de grandes y chicos, proporcionándoles momentos inolvidables. Chamartín es la primera distribuidora española que, atenta siempre a proporcionar al público todas las novedades de la modalidad cinematográfica, presentará en la próxima temporada "Los tambores de Fu Manchú".

¡¡PRONTO!!
SENSACIONAL ACONTECIMIENTO
LOS TAMBORES DE FU-MANCHÚ

"Los tambores de Fu Manchú", basada en una de las populares novelas de aventuras de Sax Rohmer, será estrenada próximamente en Madrid. El carácter fantástico del asunto, el realismo de sus escenas y la interpretación hacen suponer que este film será uno de los grandes éxitos cinematográficos.

PROGRESO
17.ª Semana en Madrid
¡A mí, la Legión!
EL MAYOR ÉXITO DEL AÑO
CIFESA

cine Rialto
HOY SENSACIONAL ESTRENO
"USTED RECORDARÁ"
POR ROBERT MORLEY
EMLYN WILLIAMS
DIRECCIÓN: JACK RAYMOND
PRESENTADA POR CIFESA

"Al son de la marimba", entra en la 12.ª semana

Tostados por los rayos solares van cayendo los meses del almanaque—junio, julio, agosto—y entra con ritmo vertiginoso en el otoñal septiembre la joya cinematográfica de la producción mejicana "Al son de la marimba", rebosante de gracia y fina ironía, excelente de interpretación, enmarcada a través de un ágil argumento en las bellas canciones y bailes de México.

"Al son de la marimba", presentada por la marca bien acreditada Films Rey Soria (todavía resuena triunfalmente "Allá en el Rancho Grande" y "Jalisco nunca pierde"), se proyecta desde el próximo lunes en duodécima semana en el Palacio de la Prensa cuya sala escucha diariamente los miles de carcajadas y adjetivos entusiastas de los espectadores.

NOTICIARIO CINEMATOGRAFICO

En breve será presentada en toda Italia una película cuyo argumento está basado en un episodio de amor y renunciación, de la época del general Murat en Nápoles.

En dicha película tienen importantes papeles la artista alemana Camilla Horn y nuestro compatriota Luis Hurtado.

IMPERIAL
(Refrigerado.) Butaca, 3,50
HOY, LUNES
EL ESCANDALO DEL DIA
Clark Gable y Constance Bennet.
LOS MILLONES DEL POLICHINELA
Marta Santa Olalla y Luis Peña.

M.C.D. 2022

TOROS

EN MADRID

REALIDADES Y PROYECTOS

LUIS MATA CORTA UNA OREJA

El público, deseoso de presenciar novilladas de cierto interés, acudió ayer a la plaza hasta casi llenarla. Y salió complacido de la buena presencia, para estos tiempos, de la novillada de Villagodio. Torillos poderosos, con casta, pitones y genio; peligroso a fuerza de lidiarlo mal el tercero, bueno con algún punteo el segundo, superior el quinto, tardo y noble el sexto, con fuerza el cuarto y un monumento de suavidad para capa y muleta el primero, "Torolito"; número 25, cárdeno y bien armado, cobardón en varas, huidizo en palos, al que Luis Mata le hizo una faena de mucho aguante y valor encima de los pitones. Faena comenzada con dos pases por alto sin moverse, seguida con muletazos en redondo por alto, naturales y de pecho y un molinete de rodillas, tan cerca, que el de Villagodio le dió un pitonazo en la nuca al bravo novillero aragonés, muy valiente al dejar un pinchazo con desarme y girar en unas manoletinas ajustadísimas. Media estocada defectuosilla hizo rodar al torillo, y Luis Mata cortó la oreja. Si la característica de este toreo es el valor, ayer supo ajustarse a la suavidad ideal de su primer enemigo. En el cuarto, bien picado al principio por Salcedo, que luego falló con la puya, Luis Mata brindó al público, y muleteó con más aguante que mando. Con la espada recetó un buen pinchazo y un estoconazo rápido, volcándose, del que rodó el bicho. Dió la vuelta al ruedo, y fué curado de una pequeña contusión en la muñeca derecha. Con el capote se arrimó mucho Luis y estuvo lucido en quites.

Rosalito es un novillero muy enterado, sobre todo con la muleta. Con el capotillo debe no preocuparse de llevar el lance hecho y no dar ese pasito atrás que desluce el tento mando de los brazos. En el segundo se asustó algo, y anduvo vacilante con el trapo encarnado. Dicen que tenía lesionado el brazo izquierdo, y quizá esto le quitase confianza. En el quinto supo aprovechar valientemente la fuerte arrancada del villagodio, quitándole genio y fuerza al torearle por bajo, y luego deslució algo su labor una muleta mal montada, que el torete le pisaba a cada paso. Cambió de engaño, y Rosalito, en tentaderas de pecho, ayudados y manoletinas, consiguió ovaciones entusiastas del público, que en su primer enemigo le había pitado justamente. Con la espada, si no es un estilista, maneja bien la mano izquierda y clava arriba. Dió la vuelta al ruedo en el quinto, y queda clasificado como un torerito de porvenir. Todo lo contrario que este Gitanillo de Salamanca, debutante, hombre serio y formal, que debieron sacarle de la funeraria donde preste sus servicios para complicarle la vida y tener que arrebatársela a dos toretes. Pasemos que en el primero se pusiera a la defensiva, porque era dificultoso, y más difícil se lo pusieron; pero en el sexto el hombre no quiso arriesgar nada, y tras de un macheteo a distancia, fué concienzudamente tirándose a matar cada vez dos palmos más lejos y entró infinitas veces. Le dieron un aviso. El estoque saltaba al callejón, el torillo no fallecía y nuestro Vicente García, impávido, vió morir al novillo mechado y aburrido. Rafael el Gallo, que presenció la novillada desde un burladero, no habrá creído, tampoco, que este buen muchacho sea un "calé" legítimo ni un torero. El público tampoco se lo creyó. Vaya un aplauso para el viejo Pontonero, piquero de buena escuela, como Farnesio. Faroles banderillea muy bien, pero se queda en la cara con el capote, lo que le costó ayer una voltereta trágica.

Las cuadrillas, regular. A veces mucho barullo en la plaza. Los del castoreño, pasables.

El jueves torean novillos de Domingo Ortega, bien presentados y flojos.

Domingo Ortega, breve con el estoque, hábilísimo con la muleta. Belmonte, valiente y con voluntad. Aplaudido en el segundo. Vuelta al ruedo en el quinto. Pepe Luis Vázquez, bien con la capa. En el tercero no pudo lucirse. En el sexto, una buena faena y media estocada. (Oreja.)

* * *

PUERTO DE SANTA MARIA, 30.—Villamarín, bravos. El quinto, superior.

Chicuelo, bien como torero; breve al matar, fué aplaudido. Manolete, bien en su primero. En el quinto, faena artística y valerosa, pinchazo y estocada. (Orejas y rabo.) Martín Vázquez, valiente como torero; acertado con la espada. Al sexto lo banderilleó muy bien.

* * *

LINARES, 30.—Toros de Flores, bravos y grandes. Destacó el cuarto.

Pedro Barrera, valiente en el primero, al que mató de tres pinchazos y dos descabellos. Aprovechó la bravura del cuarto toro y le hizo una buena faena, rematada con media y tres descabellos. (Oreja, con protestas.)

Andaluz, aplaudido con la capa. Valiente con la muleta, para media estocada y descabello. (Palmas.) Decidido, pero sin lucimiento, en el quinto. Media y descabello.

Morenito de Talavera da cinco verónicas superiores. Clava tres pares que se ovacionan, y con la muleta da cuatro ayudados estatuarios y dos series de seis naturales ligados con el de pecho. Pases de rodillas y dos medias estocadas. (Dos orejas y rabo.) En el sexto, muy valiente. Faena por naturales y molinetes. Una estocada. Oreja y dos vueltas al ruedo.

* * *

COLMENAR VIEJO, 30.—Toros de Fermín Sanz, muy buenos.

Curro Caro, superior en el primero, del que cortó orejas y rabo, y bien en el otro. Mariano García, aplaudido por su voluntad y decisión.

* * *

CONSTANTINA, 29.—Toros de La Cova, bravos. Manolete cortó cuatro orejas y dos rabos. Paquito Casado, bien y oreja. Martín Vázquez cortó cuatro orejas y dos rabos. Los tres espadas salieron en hombros.

NOVILLADAS

Luis Miguel Dominguín, herido en Málaga

Lluvia de novilladas.

BARCELONA, 30.—Plaza de las Arenas. Novillos de Bartolomé dieron mal juego.

Martín Bilbao, valiente y muy lucido en el cuarto, en el que dió la vuelta al ruedo. Albaicín, muy torero con el capote, bien con la muleta y cumplidor con la espada. Antonio Caro dió la vuelta al ruedo en su primero. Al sexto, el único bravo, le hizo una faena muy buena. Mató pronto y cortó la oreja.

* * *

VALENCIA, 30.—Novillos de Flores Albaserrán, mansos.

Parejo alifió a sus enemigos y los despachó sin gran lucimiento. Mancio Escudero toreó muy bien de capa. Regular en el primero; en el quinto hizo una gran faena, matándole una estocada. (Orejas.) Valencia III, valiente, sin lucimiento.

* * *

MALAGA, 30.—Novillos de Garrido Larrubia, pequeños, feos y mansos.

Pepe Dominguín, regular y bien. Gallito, bien al torear y flojo con el estoque. Luis Miguel Dominguín cortó dos orejas en el tercero. El sexto, al dar un lance de capa, le produjo dos heridas dislacerantes en la piel del escroto de tres centímetros. Pronóstico reservado.

* * *

ALICANTE, 30.—Concha y Sierra, difíciles.

Cabré, valiente. Cortó una oreja. Julián Marín cortó las orejas y el rabo del segundo como premio a una gran faena, rematada por una estocada. En el otro, breve. Toni, cumplió.

Plaza de Toros de Madrid

El jueves 3 de septiembre, a las 5,30 de la tarde, seis novillos de Domingo L. Ortega para

Miguel del Pino
Pepe Dominguín
y Manuel Escudero

Carnets, mañana, martes.

FRENTE DE JUVENTUDES

JEFATURA PROVINCIAL DE APRENDICES

Todas las empresas de esta capital que tuviesen pendiente la salida de sus aprendices para campamentos, de acuerdo con las relaciones que de los mismos enviaron a esta Jefatura Provincial, designarán un representante, que se presentará con instrucciones concretas durante los días 1 y 2 de septiembre, de diez a una y media de la mañana, en Ibiza, 11, al objeto de acordar el acoplamiento de sus aprendices en el último turno, que saldrá antes del próximo día 10.

EL GALLO

tega Del Pino, Pepe Dominguín y Escudero. El domingo, Del Pino, Rosalito y Escudero, según parece, torean novillos de Salamanca. El día 17 comienza la temporada de toros en Madrid. Manolete y Belmonte quizá mano a mano. El día 20 lidiarán toros de Montalvo el Estudiante, Pepe Bienvenida y otro matador. Se van hilvanando puntada a puntada los carteles. Luego veremos a Gallito, Belmonte, Pepe Luis, Villalta, Morenito de Talavera, Martín Vázquez, Paco Barea, quizá a Ortega, acaso al Andaluz; desde luego, a Marcial con Pepe Luis, la alternativa de Juan Mari Pérez Tabernero, y con rumores de otro doctorado de un novillero madrileño. Una gran corrida organizada por el Sindicato del Espectáculo. Parece que en firme la Empresa cuenta con toros de Antonio Pérez, Trespalacios, Chano, Arturo Cobaleda, González (Manuel y Gabriel), Enriqueta de la Cova, Braganza, Gamero Cívico (Guardiola)... Toros andaluces se cree que vendrán. Puede, creemos, quizá, acaso, Proyectos y realidades. ¡Al toro! ¡Al toro!

El festival del sábado

El sábado, por la noche, se celebró el festival en homenaje y beneficio de Rafael el Gallo. El torero calí despachó un becerrete con brevedad, después de lancearle con mucho salero y muletearle con pases del celeste imperio, cambio de muleta por la espalda y toda la gama de gitanerías que el bichejo permitió. Rafael fué ovacionado, dió la vuelta al ruedo y discurseó largamente al brindarle su enemigo a Juan Belmonte, verdadero maestro de caballistas en los dos novillotes que lidió, lo mismo con la jaca castaña, de suave doma, que con el caballo tordo, de mucho genio y huidizo de los pitones. Juan rejoneó muy bien, y pie a tierra, el estilo belmontino impregnó de esencias la noche. Arte derrochó Victoriano de la Serna, y bien cumplieron Torquito. Niño de la Palma y Rafael Vega con los novillejos anunciados de Manuel González y lidiados de Zaballos, y quien sabe de quién más.

EN PROVINCIAS

Curro Caro, Manolete, Pepe Luis, Pedro Barrera y Morenito de Talavera, orejeados

SAN SEBASTIAN, 30.—Murubes, bien presentados y flojos.

Domingo Ortega, breve con el estoque, hábilísimo con la muleta. Belmonte, valiente y con voluntad. Aplaudido en el segundo. Vuelta al ruedo en el quinto. Pepe Luis Vázquez, bien con la capa. En el tercero no pudo lucirse. En el sexto, una buena faena y media estocada. (Oreja.)

* * *

PUERTO DE SANTA MARIA, 30.—Villamarín, bravos. El quinto, superior.

Chicuelo, bien como torero; breve al matar, fué aplaudido. Manolete, bien en su primero. En el quinto, faena artística y valerosa, pinchazo y estocada. (Orejas y rabo.) Martín Vázquez, valiente como torero; acertado con la espada. Al sexto lo banderilleó muy bien.

* * *

LINARES, 30.—Toros de Flores, bravos y grandes. Destacó el cuarto.

Pedro Barrera, valiente en el primero, al que mató de tres pinchazos y dos descabellos. Aprovechó la bravura del cuarto toro y le hizo una buena faena, rematada con media y tres descabellos. (Oreja, con protestas.)

Andaluz, aplaudido con la capa. Valiente con la muleta, para media estocada y descabello. (Palmas.) Decidido, pero sin lucimiento, en el quinto. Media y descabello.

Morenito de Talavera da cinco verónicas superiores. Clava tres pares que se ovacionan, y con la muleta da cuatro ayudados estatuarios y dos series de seis naturales ligados con el de pecho. Pases de rodillas y dos medias estocadas. (Dos orejas y rabo.) En el sexto, muy valiente. Faena por naturales y molinetes. Una estocada. Oreja y dos vueltas al ruedo.

* * *

COLMENAR VIEJO, 30.—Toros de Fermín Sanz, muy buenos.

Curro Caro, superior en el primero, del que cortó orejas y rabo, y bien en el otro. Mariano García, aplaudido por su voluntad y decisión.

* * *

CONSTANTINA, 29.—Toros de La Cova, bravos. Manolete cortó cuatro orejas y dos rabos. Paquito Casado, bien y oreja. Martín Vázquez cortó cuatro orejas y dos rabos. Los tres espadas salieron en hombros.

BILBAO, 30.—Los novillos de Ignacio Sánchez, regulares. El tercero llevó fuego.

Del Pino, valiente y bien. Juan Mari Pérez Tabernero únicamente lució en el segundo. Mal con el estoque. Angel Luis Bienvenida despachó hábil al fogueado. En el séptimo, valiente, sin lucimiento. Rafael Martín Vázquez, nada con la capa, voluntarioso en banderillas, vulgar y valentón con la muleta y mal con el estoque.

* * *

ALBACETE, 30.—Flores, buenos. Pepe Mateos y Manuel Navarro cortaron orejas.

* * *

CALAHORRA, 30.—Cuatro novillos de Rivas, malos; dos de Palha, regulares. El quinto, fogueado.

Mascarenhas rejoneó bien. Pepe Casiano remató a los embolados muy mal. En el primero saltó el estoque e hirió a un espectador.

Madrileñito despachó cuatro por resentirse Joselito Moreno de una cogida reciente. En el primero cortó orejas. En los otros, breve, voluntarioso y bien.

* * *

JARAIZ DE LA VEGA, 30.—Gallardos, bravos. Pepe Guerra, superior y muy valiente. Angelete hizo dos grandes faenas. Cortó orejas y rabos y salió en hombros.

* * *

INIESTA, 30.—Novillos de Quiles, buenos. Paquito Percis cortó orejas y estuvo bien. Salió en hombros.

* * *

TALAVERA DE LA REINA, 30.—Fabrés, pequeños y bravos. Alvaro Moya, bien y mal. Morenito de Talavera Chico, bien y deficiente con el estoque.

* * *

ARENAS DE SAN PEDRO, 30.—Cobaledas, bravos. Pepe Alcántara, buy bien con capa y muleta. Dos volapiés. (Orejas.) Pedro Vigil, muy bien. Cortó orejas igualmente.

* * *

SAN SEBASTIAN DE LOS REYES, 30.—Novillos de Victorio Torres, buenos. Rafael Llorente, muy bien. Orejas y salida en hombros. Matapozuelos, hijo, bien.

* * *

HUERTAS.—Novillos de Heredero, superiores. Carriles, único matador, muy bien.

HIPICA

"Egalité" ganó la copa del Ayuntamiento del Escorial

SAN LORENZO DEL ESCORIAL, 30.—A las cinco y media de la tarde se celebró la segunda reunión hípica en el campo de la Herrería, organizada por la Sociedad Hípica de San Lorenzo.

Presenciaron las pruebas el ministro de Industria y Comercio, director general de Seguridad, fiscal superior de Tasas, comisario general de Abastecimientos y Transportes, autoridades civiles y militares de la localidad, y más tarde llegó el embajador de Alemania en España.

En otro palco se hallaba una representación de la División Azul.

Se disputaron en esta reunión la copa del Ayuntamiento del Escorial y 5.400 pesetas en premios.

Los resultados fueron los siguientes:

Primero.—Egalité, montado por el comandante Somalo, copa del Ayuntamiento y 1.200 pesetas.

Segundo.—Madroño, montado por el capitán Bulnes, 800 pesetas.

Tercero.—Batanero, montado por el comandante Somalo, 600 pesetas.

Cuarto.—Liébana, montado por el capitán Gavilán, 500 pesetas.

Quinto.—Nebly, montado por el capitán López de Hierro, 350 pesetas.

Sexto.—Giralda, montado por el capitán López del Hierro, 350 pesetas.

Séptimo.—Eludad, montado por el capitán Nogueras, 250 pesetas.

Octavo.—Tajo, montado por el capitán Triana, 250 pesetas.

Pasado mañana se disputará la prueba de honor. (Mencheta.)

TIRO DE PICHON EN GIJON

Alonso gana la copa del Ayuntamiento

GIJON 30.—Se ha disputado la final de tiro de pichón de la Copa Gobernador Civil entre don Carlos Tartiere, de Oviedo, y don Enrique Alonso, de León. Venció el primero, adjudicándose la copa del gobernador y 5.000 pesetas.

Después se tiró el Gran Premio de Gijón, participando 39 escopetas.

Venció don Enrique Alonso, de León, que obtuvo la copa del Ayuntamiento y 7.000 pesetas.

En segundo término se clasificó el señor Ovies, de León, que ganó la copa de la Diputación y 3.000 pesetas, y tercero, don Juan Velasco, de Gijón, adjudicándose la copa del Real Club de Regatas y 2.000 pesetas de premio. (Mencheta.)

BALONCESTO

REAL MADRID ATLETICO AVIACION

Esta noche en el Parque Universidad para la copa Marcial Lalanda

Se inicia hoy el torneo para la Copa Marcial Lalanda, con un programa interesante. Los "eternos rivales" balompédicos se enfrentan en partido de baloncesto. Este encuentro comenzará a las once y media. La velada dará principio con el choque Real Madrid-C. U. Mercantil, a las diez y media. Media hora después lucharán atléticos y mercantiles.

El primer clasificado pasa a la final; el segundo tomará parte el próximo miércoles en una repesca con Liceo y Ateneo.

ANIS "ZURITO"
SECO Y DULCE. - RUTE

ATLETISMO

Gené, plusmarquista catalán de decathlon

BARCELONA, 30.—En el Estadio de Montjuich se disputó el campeonato de Cataluña de decathlon, en dos jornadas.

Venció el atleta Gené, de Reus, con 4.659 puntos, estableciendo la nueva marca de Cataluña. La anterior estaba fijada en 4.611 puntos.

En segundo lugar se clasificó el hasta ahora campeón, González, de Educación y Descanso de Tarrasa, con 4.636 puntos, seguido de Roca, del Barcelona, con 4.433. (Mencheta.)

¿Conoce el Bobadilla?
pruebe y compare
Informes en MADRID: Teléf. 19050.

Gándara, campeón de bolos

SANTANDER, 30.—En la Plaza de Toros se jugó la final del segundo campeonato de España de bolos.

Llegaron a la final Maza y Gándara, empatados a 477 bolos.

A pesar de la ventaja que llevó Maza durante todo el desarrollo final, en la séptima mano Gándara consiguió un emboque, ganando con ello el campeonato por 596 bolos. Se clasificó subcampeón Maza, con 589.

Terminadas las pruebas se rindió un homenaje por la afición montañesa al cronista deportivo Julio Cueto, haciéndosele entrega por la Directiva de la Federación Montañesa de un emboque de oro y un pergamino, en el que se testimonia la profunda gratitud de la Federación por la meritoria labor del citado periodista. (Mencheta.)

NOTICIARIO DE TODOS LOS DEPORTES

El próximo sábado saldrá el equipo castellano hacia Canarias para tomar parte en los Campeonatos nacionales de Natación. Nuestro camarada Enrique Ugarte acompaña a la expedición como seleccionador.

—Parece que en la próxima vuelta a Cataluña tomará parte un equipo de luxemburgo, si dan resultado las gestiones que se están realizando a tal efecto.

—El secretario del Betis ha salido para San Sebastián al objeto de formalizar la firma de fichaje de Simón, titular medio izquierda de la Real Sociedad, y del defensa izquierda del mismo equipo.

—El Barcelona ha designado delegado de la sección de atletismo del Club a su directivo comandante Espada.

ANIS
BOMBITA
EXQUISITO
LICOR
RUTE

El IV Circuito del Norte ha terminado

TRIUNFO DE FEDERICO EZQUERRA, seguido de Trueba y Mancisidor

En las últimas etapas vencieron Carretero y Fermín Trueba

Un éxito de organización y de público en la gran prueba bilbaína

EZQUERRA

BILBAO, 30.—Crónica de nuestro enviado especial Nicardo Pina.)—De nuevo—como en 1940—Federico Ezquerra ha escrito su nombre en el palmarés del Circuito del Norte la prueba bilbaína de "Hierro", una de las carreras españolas más importantes en los actuales momentos. La competida lucha, que en la clasificación general, ya que no sobre la carretera, han venido sostenendo los dos grandes campeones que son Federico Ezquerra y Fermín Trueba y el novel Martín Mancisidor, llegó sin decisión hasta los últimos kilómetros de la carrera.

Y por ello todo nos recordaba los momentos finales del III Circuito. Todo menos que ayer, en la Gran Vía bilbaína, escalando Santo Domingo, descendiendo Enecuri, camino de Bilbao, y atravesando el puente del Generalísimo hacia la meta, no estaba un hombre enérgico que decidiera la prueba en su favor o en favor de un compañero. Y nuestra imaginación voló hasta 1941, cuando Julián Berendero, con una actuación inolvidable, hizo de Fermín Trueba el vencedor del Circuito.

Ayer, cuando los millares de almas que ocupaban por completo la recta de la meta bilbaína, en un alarde de organización, recibieron con la emoción consiguiente la noticia del atraso de Mancisidor, que traía consigo la pérdida definitiva de las esperanzas de este gran corredor, nosotros esperábamos otra cosa de lo que ocurrió. Esperábamos un arranque enérgico de Fermín Trueba, el hombre más interesado en lanzarse a una lucha cerrada para sostener la ventaja que le daba el percance de Manci, para ver de arrebatar el primer puesto a Fede Ezquerra.

Y no sucedió nada... Siguió la carrera como si tal cosa... Nadie comprendió que en aquellos precisos minutos estaba el MOMENTO de la carrera. Que en una arrancada de Ezquerra, el vizcaíno se podría colocar en cabeza definitivamente; que una fuga de Trueba daría al traste con la clasificación sostenida en las últimas etapas. Hubo necesidad de una nueva desgracia de Mancisidor para que éste perdiera definitivamente el segundo lugar y las esperanzas que tenía para el primero. Un pinchazo en Deusto, cuando a un tren de infierno lanzábase tras los campeones y veía acortarse a golpes de segundos la diferencia que éstos le llevaban, fué el fin de la carrera para Mancisidor. De otra forma aún...

Pero ya para entonces Mancisidor se había confirmado como un gran campeón. No estamos conformes con los que han hablado de revelación. El de Dos Caminos ya era un espléndido diamante en el ciclismo español. Esta carrera del Norte le ha pulido, y hoy se nos presenta como una realidad magnífica, confirmándonos su valer extraordinario. Junto a él todas las figuras del Circuito se nos ofrecen en tanto empequeñecidas. El, tan pequeño, lo ha sido todo en esta prueba. Y sin él—confesémoslo—la prueba de "Hierro" hubiera sido una de tantas carreras insulsas disputadas en el año que transcurre.

La etapa séptima

Se disputó la séptima etapa sobre el recorrido San Sebastián-Bilbao con tren lentísimo y en pelotón en su mayor parte. Solube, qu tantas esperanzas nos daba, no hizo obstáculo en la prueba. El coloso del Circuito fué escalado con sencilla dificultad por todos los ases, e incluso a la rueda de éstos fueron varios terceras y cuartas categorías.

Sólo los últimos metros de la cuesta dieron la clasificación. Y en ellos una vez más Trueba desbordó a Mancisidor, obteniendo un largo de ventaja. Ezquerra, Bejarano y Abadía ocuparon los puestos de honor. Y tras ello pisaron la cinta Lahoz, Camellini, Molina, Vietto, González, Golzarri.

Hasta Solube las dificultades del mal estado del piso, como consecuencia de los recientes temporales. Tierras esparcidas, los desbordados y barro hizo que la carrera resultara más pesada por su desarrollo. Después de Solube, la marcha hacia Bilbao, adonde se llegó en forma de pelotón. Diecisés hombres juntos y una victoria al sprint de Carretero, seguido de Trueba y Antonio Martín. Con los primeros también entraron Ezquerra y Mancisidor.

Tres hombres destacaron en una prueba que no tuvo historia: Antonio Martín, que pinchó dos veces —la última en Amorebieta—y que tuvo la rotura del freno, realizando, a pesar de ello o por ello, una gran carrera; Máximo Dermit, un joven corredor que tuvo actuación de veteran de clase, y Golzarri, un perfecto desconocido, que tuvo su tarde inspirada al sentir su "tierra" a los pies.

La última jornada

Noventa kilómetros en cuatro circuitos, los tres últimos repetidos, llevando en su recorrido otras tantas escaladas a Santo Domingo. Ahí estaba el resultado de la carrera—se dijo—. Y no estuvo ahí. Estuvo en Derio, primero, y en Deusto, después, en donde cayó y pinchó el animador de la prueba: Mancisidor.

Las escaladas del monte bilbaíno fueron así: Primera, Trueba, Mancisidor, Ezquerra, Bejarano y Abadía; segunda, Trueba, Mancisidor, Ezquerra, Abadía y Bejerano; tercera, Trueba, Ezquerra, Lahoz, Abadía y Antonio Martín. Con estas clasificaciones la general del Premio de la Montaña significaba el triunfo para Trueba, seguido de Mancisidor, Ezquerra, Bejerano, Abadía, Lahoz, Martín y Vietto.

Los últimos momentos de la carrera fueron de una emoción extraordinaria. Los altavoces dieron al público las dos noticias desagradables de Mancisidor, el héroe popular, y la expectación grandísima creció al paso de Mancisidor por la meta tras sus rivales. Vidaurreta, Goicoechea, Munier y Camellini fueron los que acompañaban al futuro campeón. Pero... no había nada que hacer. Y a pesar de que nada hicieron Trueba y Ezquerra por asegurar sus posiciones, lo que faltaba de carrera era tan poco que ésta podía considerarse como jugada. Así fué.

Tras la apoteosis de la carrera llegó la hora de las clasificaciones, éstas eran rotundas: Ezquerra, primero, y Trueba, segundo por minuto y medio y medio minuto, respectivamente, sobre Mancisidor. Vino seguidamente la nube de fotógrafos, el desfile ante el micro de los principales actores de la carrera... El IV Circuito del Norte había terminado. Lo mismo que los anteriores. Con idéntica emoción hasta el último minuto de la carrera, con la misma organización soberbia, con idéntico público deportivo. Orgulloso puede estar "Hierro" de su prueba. Nunca se reunió tanta calidad en una manifestación deportiva. Enhorabuena.—Nivardo PINA.

Mancisidor fué primero en una de las escaladas de Santo Domingo. Un pinchazo... y sus ilusiones de atacar a Ezquerra se desvanecieron. Trueba supo aprovechar el percance, y se interpuso en la clasificación entre los dos vascos.

Clasificación de la última etapa

La clasificación de la etapa es la siguiente:

1. Trueba, 3-15-1.
2. Ezquerra, en el mismo tiempo.
3. A. Martín, 3-16-15.
4. Carretero.
5. Lahoz.
6. Mancisidor, en el mismo tiempo.
7. Sancho, 3-16-26; 8, Thietard; 9, Bejerano, en el mismo tiempo; 10, Camilla, 3-17-27; 11, Abadía, en el mismo tiempo; 12, Molina, 3-19-38; 13, Torresi 14, Cháfer; 15, Vietto, en el mismo tiempo; 16, González, 3-19-45; 17, Olmos, 3-31-53; 18, Expósito; 19, Dermit (M.); 20, Fuentes; 21, Munier; 22, Camellini; 23, Golzarri; 24, Casorrán, en el mismo tiempo; 25, G. Martín, 3-22-50; 26, Catalá; 27, Vidaurreta, en el mismo tiempo; 28, Ferrer, 3-23-33; 29, Goicoechea, 3-25-18; 30, Lauck, en el mismo tiempo. Se retiraron Gimeno, Soler y Arribas.

La clasificación general

La clasificación general de la prueba, queda establecida así:

1. Ezquerra, 33-41-27. (Media horaria, 30,788 kilómetros.)
2. Trueba, 33-42-21.
3. Mancisidor, 33-42-56
4. Bejerano, 33-53-57.
5. Thietard, 33-56-50.
6. Carretero, 34-00-44.
7. A. Martín, 34-01-25.
8. Sancho, 34-01-36; 9, Lahoz, 34-02-45; 10, Abadía, 34-07-35; 11, Camilla, 34-11-04; 12, Torres, 34-15-09; 13, Cháfer, 34-17-19; 14, Vietto, 34-18-05; 15, Molina, 34-19-31; 16, Expósito, 34-37-18; 17, González, 34-47-53; 18, Munier, 34-48-11; 19, Vidaurreta, 34-51-14; 20, M. Dermit, 34-54-18; 21, Fuente, 35-05-16; 22, Casorrán, 35-07-42; 23, Lauck, 35-08-33; 24, Goicoechea, 35-09-11; 25, Olmos, 35-15-23; 26, Camellini, 35-18-58; 27, Ferrer, 35-34-41; 28, Golzarri, 35-45-02; 29, Catalá, 35-45-37; 30, C. Martín, 36-14-50.

Premio de la Montaña

1. Trueba, 35 puntos.
2. Mancisidor, 24.
3. Ezquerra, 19.
4. Bejerano, 11.
5. Abadía, 6.
6. Lahoz, 5.
7. A. Martín, 4.
8. Vietto, 1.

Plans, campeón de velocidad en pista

BARCELONA, 30.—En Villafranca del Panadés se disputó la final del campeonato de Cataluña de velocidad en pista, triunfando Juan Plans, seguido de Valent y P. Arajol. (Mencheta.)

Aviso a los participantes en la carrera de camareros

Se recuerda a todos los camareros que tomaron parte en la carrera que organizó la Obra Sindical Educación y Descanso el día 9 del actual, que obtuvieron uno de los premios, consistente en un viaje a Jerez, que el día 1 de septiembre próximo deben canjear en la Jefatura Provincial de Educación y Descanso, avenida de José Antonio, 69, el talón provisional que les entregó por el billete del tren.

Se hace saber a los interesados que el viaje y estancia en Jerez es completamente gratuito, como premio a su actuación.

El pelotón de ciclistas se ve detenido por un paso a nivel. Unos instantes de indecisión y la mayoría se decidirá a pasar el Rubicón. Los segundos de ventaja conquistados a golpe de pedal y "a todo tren" no pueden perderse contemplando el paso de un mercancías vulgar...

Ante los Campeonatos Nacionales de Natación

Tiempos "asombrosos" en el campeonato canario

Los consiguen F. Rodríguez, Staib y Beauster

SANTA CRUZ DE TENERIFE, 30.—En las piscinas del Club Náutico se celebró la jornada inicial para seleccionar el equipo de Canarias que ha de representar a este archipiélago en los campeonatos nacionales.

La concurrencia fué grandiosa y la organización, admirable, registrándose los siguientes resultados:

1.500 metros libres masculino.—Esteban Fernández y Rafael Miranda.

200 metros braza femenino.—Paqui y Niní Sotorena.

200 metros braza masculino.—Fermín Rodríguez y Garamendi.

400 metros libre infantiles.—Juan Cabrera y Antonio Jiménez.

100 metros libre femenino.—Liv Staib y María Esther Padrón.

100 metros espalda infantiles.—Manuel Guerra y Juan Cortés.

100 metros libre masculino.—Gunnar Beauster y Ramón Díaz.

De momento se guarda reserva respecto de las marcas registradas en esta jornada inicial de selección; pero se dice que habrá algunas asombrosas conseguidas por Fermín Rodríguez, Liv Staib y Gunna Beauster. (Mencheta.)

La selección aragonesa

ZARAGOZA, 30.—Se ha celebrado en la piscina del Helios una reunión, en la que han participado las selecciones del Club Barcelona y Helios.

En primer lugar se corrieron distintas pruebas y, por último, un partido de water-polo, que terminó con el empate a dos tantos.

El Club de Natación Helios ha batido el record que realizó en el mes de julio pasado, correspondiente a los 100 metros braza.

Los nadadores aragoneses que definitivamente participarán en las competiciones nacionales que han de celebrarse en Tenerife en septiembre son: Labay, Pera, Coarasa y Bauluz. (Mencheta.)

Ollo, vencedor de la travesía de la Concha

SAN SEBASTIAN, 30.—Sobre una distancia de 2.500 metros se ha celebrado la II Travesía a nado de la bahía de la Concha, organizada por el Club Náutico de San Sebastián.

Resultó vencedor José Luis Ollo, de Pamplona, invirtiendo 35 minutos y 29 segundos en el recorrido.

En segundo lugar se clasificó Erice, de Pamplona, en 38 m. 21 s.

Por equipos ganó el Club Natación de Pamplona, seguido del Fortuna, de San Sebastián. (Mencheta.)

Travesía de la bahía santanderina

SANTANDER, 30.—Se ha celebrado la IV Travesía a nado de la bahía, prueba organizada por el Club Deportivo, de Barcelona; Club Fortuna, de San Sebastián; Canoe Club, de Madrid; Club Mataleñas, de Santander, y otros equipos locales.

La competición ha sido dura debido al fuerte viento nordeste, y se celebró a las siete y media de la tarde, aprovechando la pleamar.

Se dió la salida a los nadadores de la isla Marnay y la clasificación fué la siguiente:

1, José Luis Garzón, del Club Mataleñas, que invirtió en el recorrido de los tres kilómetros y medio 48 m. 45 s. 2/5; 2, Antonio Perojo, del mismo Club, en 48 m. 57 s.; 3, Salvador Gibernau, también del Mataleñas, en 50 m. 44 s. 3/5; 4, Lorenzo Florit, del Club Deportivo Barcelona, en 52 m. 2 s. 2/5; 5, Manuel Lecha, del mismo Club, en 52 m. 46 s.

Por equipos se adjudicó el primer puesto el Club Mataleñas, seguido del Club Deportivo Barcelona.

EL CONCURSO DEL S. E. U.

Se celebró en la piscina de la Ciudad Universitaria el festival organizado por el S. E. U., correspondiente a la Semana de la Natación. Mucha animación y el triunfo de Merche Bernal en 400 metros braza, de Juan Antonio Armentra en 100 espalda, José Manuel Tapia Ruano en los 100 braza y Antonio Magariñas en 100 libre.

ORIO, FAVORITO

Se aproxima la fecha para la tradicional regata de traineras que anualmente se celebra en San Sebastián. La capital guipuzcoana presentará dos tripulaciones; Orio, solamente una... Sin embargo, los oriotarras son favoritos. Los remeros, sometidos a un entrenamiento y a una sobrealimentación que siempre fué complemento de aquél, esperan impacientes el día grande. Los aficionados comienzan ya a cruzar sus apuestas. ¡3 a 1 por Orio!

FUTBOL

Derrota del Español en Ceuta

Andalucía inicia los campeonatos regionales

JORGE

CEUTA, 30.—Con lleno imponente se celebró un partido amistoso entre el Español, de Barcelona, y el Ceuta.

Presenciaron el encuentro el secretario general de la Alta Comisaría, los generales Bartoméu y Alcubilla y autoridades de la plaza. Hizo el saque de honor la señorita Carmen Alcubilla, hija del gobernador militar de la plaza.

Empieza con dominio alterno y con algún nervosismo por parte del equipo local.

A los veintitrés minutos de juego Olivas, de un formidable empalme, marca el primero y único tanto del Español.

En el segundo tiempo se acusa el dominio del Ceuta, que a los veinte minutos, por medio de su extremo izquierda, Morla, marcó su primer gol.

Vuelve a acusarse dominio alterno, y una internada de Abad, cuando se encuentra solo frente a Martorell, es cortada con zancadilla por el defensa Gonell, quien ya había sido apercibido por el árbitro por emplear juego violento.

Se castiga la falta, que, lanzada por el interior Melul, determina sea incrustado de nuevo el balón en la portería de Martorell.

Continúa el encuentro a gran tren, y otra vez Gonell hace una entrada a Abad, de forma tan violenta y dura que le desgarra el pantalón.

Por continuar el juego violento el árbitro expulsa del campo a Gonell.

Pocos minutos después termina el encuentro, con el resultado de 2 a 1, a favor del Ceuta.

Los equipos se alinearon así:

Español.—Martorell; Teruel, Gonell; Conesa, Barnet, Fábregas; Oliva, Jorge, Juncosa, Iraraburu y Villabeitia.

Ceuta.—Comas; Melechia, Carrasco; Arnáu, Gil, Ro; Abad, García, Tavilo, Melul y Morla.

Arbitró Chaco. (Mencheta.)

El campeonato andaluz

SEVILLA.—El partido correspondiente al campeonato de la primera categoría regional de Andalucía, el Triana rendía a la Balompédica Linense por tantos a 1.

En Algeciras, encuentro del mismo torneo, el Algeciras triunfó del Onuba por 3 a 0.

En Córdoba, el Club Deportivo Córdoba venció al Deportivo Electromecánica por 1 a 0.

Entrenamiento en Torrero

En el campo de Torrero se celebró ayer un partido de entrenamiento para acoplar a los antiguos y nuevos elementos de Zaragoza. Causaron excelente impresión el meta Lerín, el defensa Sica, los medios Soladrero y Castillo, los delanteros Martínez Catalá y Pio.

Dirigió el entrenamiento el internacional Jacinto Quincoces.

BOXEO

Levante vence a Castilla en la Copa Presidente

VALENCIA, 29.—En la Copa Presidente para aficionados, Levante ha triunfado sobre Castilla con nueve puntos contra cinco.

La velada se celebró en la Plaza de Toros, con gran asistencia de público, y se registraron los siguientes resultados:

Peso mosca.—Gómez, de Levante, venció por puntos a González.

Peso gallo.—Zaragoza, de Levante, venció por puntos a Díaz. El fallo fué protestado.

Peso pluma.—Valdés, de Castilla, venció por puntos a Palao. Fué la pelea más vistosa de la velada, en la que la escuela científica del castellano resultó bastante bien contrarrestada por la valentía del levantino, quien no pudo sumar los puntos suficientes para adjudicarse la victoria

AUMENTO DE LA RACION DE PAN en Madrid y pueblos de la zona consorciada

150 gramos a las cartillas de primera, 200 a las de segunda y 250 a las de tercera categoría

El precio será de 0,35 céntimos para las tres categorías

A partir de mañana, día 1 de septiembre, se aumentará la ración de pan a todo el vecindario madrileño y pueblos de la zona consorciada, con arreglo a la siguiente escala:

Cartillas de 1.ª ..... 150 grs.
" " 2.ª ..... 200 "
" " 3.ª ..... 250 "

Todas estas raciones serán despachadas al precio de 0,35 pesetas ración para las tres categorías.

Este aumento en el racionamiento de pan se le hará a todos los pueblos de la provincia a partir del citado día 1 a medida que les vaya correspondiendo la asignación de harina que se les hace por esta Delegación Provincial.

ESTADOS UNIDOS NO PODRA EVITAR las derrotas soviética y británica

LAS CONQUISTAS ALEMANAS EN RUSIA equivalen a Francia, Alemania e Inglaterra juntas

Importantes declaraciones ante el cuarto año de guerra

BERLIN, 31. (S. E. T.)—El cronista militar Georg Schreder publica la siguiente impresión en los periódicos de Berlín:

"El tercer año de guerra ha acercado considerablemente al Reich al triunfo final, tanto en lo que se refiere a lo político como a lo militar. Tras los éxitos definitivos logrados en el sector Sur del frente oriental, se ha quebrado la espina dorsal al potencial de armamento del enemigo. Este ha sido un acontecimiento militar de primera magnitud, que algún día los historiadores juzgarán fundamental. Alemania y los aliados inician con las posibilidades más brillantes el cuarto año de guerra. Aun cuando saben las potencias tripartitas que en el año de guerra que comienza la producción bélica norteamericana será más voluminosa que en el pasado y que las fuerzas armadas yanquis tendrán un número considerable de hombres instruídos, están seguras absolutamente de que los Estados Unidos no pueden evitar en modo alguno la derrota soviética y británica, y que, en consecuencia, no podrán influenciar el curso de la guerra ni el final decisivo de esta contienda.

"Esta declaración importantísima —añade Georg Schroeder—me la ha hecho un destacado general alemán, al cual he preguntado sobre la situación al cumplirse los tres años de guerra.

Su juicio sobre la falta rotunda de posibilidades que tienen los Estados Unidos para interrumpir la continua cadena de derrotas de los Soviets y de los ingleses lo funda el general en los siguientes argumentos:

Primero. Toda produccion de material de guerra de nada sirve a los Estados Unidos si no disponen de muchos más millones que ahora de toneladas mercantes, cuyos barcos serían necesarios para transportar el material de guerra a los diversos frentes. En el curso del tercer año de guerra los éxitos navales del Eje contra la navegación enemiga han sido aún mayores y más definitivos que en el año anterior. Hay algo francamente indiscutible e indudable: la Flota submarina alemana será cada día mayor. Según los comunicados oficiales alemanes hasta el final del tercer año de guerra han sido echados a pique más de 23 millones de toneladas del enemigo, o sea un 33 por 100 del tonelaje mercante mundial, según las estadísticas hasta 1 de septiembre de 1939.

Segundo. El potencial económico de que disponen las potencias tripartitas será enormemente mayor aún en el cuarto año de guerra; esto merced a las conquistas alemanas en la Unión Soviética y a las ocupaciones japonesas en Asia Oriental. Por todo esto, las potencias aliadas, y a pesar de la gran actividad norteamericana, no logrará nivelar el armamento y la producción del Eje y las naciones tripartitas. La ventaja de producción y de material permanece y permanecerá del lado del Eje. El Japón ha asestado durísimos golpes a las Fuerzas aliadas. Así fueron posibles las conquistas de bases tan importantes en Asia. Los aliados perdieron el 9 por 100 de la producción mundial de caucho y el 60 por 100 de la de estaño. Más desfavorable aún para los aliados es la intervención japonesa en la guerra naval. El Japón ha conquistado el dominio naval del Pacífico Occidental y en el Océano Indico.

Las fuerzas del Eje, que en este tercer año de guerra eliminaron a Malta como base naval y aérea y conquistaron Tobruk, están ahora a cien kilómetros de Alejandría. El dominio del Mediterráneo ha cambiado de mano. Ahora es un mar del Eje.

La Unión Soviética fué la que más gravemente ha sido atacada. En septiembre, octubre y noviembre de 1941 las tropas alemanas llegaron a pocos kilómetros de Moscú y hasta el mar de Azov. El invierno fué duro y peligroso para el Ejército alemán; pero ni el frío siberiano ni los ataques soviéticos concentrados fueron bastante para que retrocedieran las vanguardias alemanas. En la primavera fracasó la ofensiva de Timoshenko en Jarkov. La Unión Soviética ha perdido millón y medio de kilómetros cuadrados, o sea un territorio tan grande como Alemania, Francia e Inglaterra juntas. También ha perdido la mitad de su población total. La industria técnica de armamentos ha sufrido pérdidas muy sensibles en Ucrania, y la situación alimenticia y en cuanto al abastecimiento de petróleo está amenazada de una gran catástrofe, según ha reconocido el propio Stalin.

En el cuarto año de guerra se hará sentir las consecuencias de los pipes asestados a la capacidad ofensiva de los bolcheviques. De este modo Alemania podrá tener preparada la mayor cantidad de tropas ante cualquier eventualidad en el Oeste." (Efe.)

HACIA LOS PUERTOS DE Anapa, Norossijsk y Tuapse

Se agrava la amenaza contra Suchun

BERLIN, 31. (S. E. T.)—Una información militar oficial facilitada el lunes en Berlín dice:

"Ha progresado nuevamente el avance de las tropas alemanas y aliadas con dirección a los puertos de Anapa, Novorossijsk y Tuapse, en el mar Negro. Adquiere carácter grave la amenaza contra el puerto transcaucasiano de Suchun. Los cazadores abinos alemanes avanzan hacia este puerto del mar Negro rompiendo toda la resistencia enemiga en los pasos de la región montañosa del Elbuss." (Efe.)

Terminaron en Santander los cursos para extranjeros

Los estudiantes contarán con un Hogar desde el próximo año

SANTANDER, 31.—En el paraninfo del Instituto Nacional de Enseñanza Media se ha celebrado a mediodía el acto de clausura de los cursos de verano para extranjeros.

El salón se hallaba completamente lleno de alumnos, ocupando el estrado presidencial las autoridades locales y académicas, así como representantes elementos de trabajo en el sentaciones de diversas entidades de otras Universidades extranjeras.

Terminó anunciando a los estudiantes extranjeros que desde el año culturales. próximo tendrán un hogar y excelentes elementos de trabajo en el edificio adquirido por el Ministerio de Educación Nacional.

El director de los cursos en Santander y bibliotecario de la Biblioteca Menéndez Pelayo leyó un curso sobre el tema "Alma mater" en el que definió la misión tradicional de nuestras Universidades, que alimentaban verdaderamente al alumno en su espíritu, formándolo a imagen y semejanza de la ciencia misma.

A continuación, por el secretario de los cursos, fueron leídos los nombres de los alumnos a quienes se ha concedido el diploma de suficiencia.

Les entregaron dichos diplomas, declarándose seguidamente clausurado el curso. (Mencheta.)

Clausura de los cursos de verano en Jaca

EL MARQUES DE LOZOYA PRONUNCIO UNA CONFERENCIA

JACA, 31.—Se ha celebrado la clausura de los cursos de verano con la asistencia del rector de la Universidad de Zaragoza, capitán general de la región, obispo de Jaca, rectores de las Universidades de Salamanca y Valladolid y otras personalidades y autoridades. El acto se celebró en el Ayuntamiento, y asistió numeroso público, haciendo uso de la palabra el alcalde, el jefe del Instituto Alemán de Cultura, señor Schulz, y el director de los cursos.

El marqués de Lozoya pronunció una conferencia, en la que puso de relieve la conservación de las huellas hispánicas en los países de América, citando como ejemplo la ciudad de Cuzco. Finalmente, el rector clausuró oficialmente los cursos. Acto seguido, las autoridades se trasladaron al grupo escolar, donde se celebró la entrega oficial de una biblioteca por el bibliotecario del Consejo de Investigaciones, señor Tortajada. (Cifra).

GRAN ANIMACION en las fiestas almerienses

Los generales Saliquet y Tamayo asistieron a una ceremonia en la Catedral

ALMERIA, 30.—Con gran brillantez viene desarrollándose el programa de fiestas. Hoy se conmemora con la mayor solemnidad el Patronato de la Virgen del Mar. La imagen de la Patrona de Almería, en imponente manifestación de fe, fué trasladada desde su santuario de la iglesia de Santo Domingo a la santa iglesia catedral. Esta mañana se celebró un función religiosa, a la que asistieron, además del Ayuntamiento bajo mazas, los generales Saliquet y Tamayo, autoridades y jerarquías.

El Ayuntamiento tributó un homenaje a los ex combatientes almerienses pertenecientes a la División Azul. Luego la Virgen del Mar recorrió procesionalmente las calles de la ciudad. La Patrona iba sobre un magnífico trono de nueva construcción, obra del artista local Percebal, realizado bajo los auspicios de la Jefatura Provincial del Movimiento. El paso de la procesión fué presenciado por un numeroso gentío. Desde la liberación jamás se ha visto en Almería tanta afluencia de forasteros. (Cifra.)

LOS EFECTOS DEL TEMPORAL

Son importantes los daños sufridos en la provincia de Huesca

Pueblos incomunicados durante varios días

HUESCA, 31.—Después de los daños que causaron los recientes temporales, se van restableciendo las comunicaciones, y se reciben noticias sobre el valor de las pérdidas.

Según cálculos hechos por personas conocedoras del valor de la huerta de esta capital de Huesca, los destrozos producidos por el desbordamiento del río Isuela, en grandes extensiones en plena producción, que quedaron totalmente arrasadas, es superior a los dos millones de pesetas.

El desbordamiento del Cinca y Gállego ha causado grandes estragos en la provincia.

Varios pueblos estuvieron algunos días totalmente incomunicados.

En Fraga, el desbordamiento del río Cinca ha ocasionado el corte de la carretera de Madrid a Francia por la Junquera.

El puente situado cerca de Fraga fué arrastrado en algunos de sus tramos.

También se ha llevado la corriente del Cinca el puente de Albalate.

En el pueblo de Javierrelatre ha desaparecido el vecino Pablo Balcín Laguarta, de setenta y un años. Se encontraba en una caseta en una huerta de su propiedad. Sin duda, se durmió, y el desbordamiento le sorprendió, arrastrándole.

Comunican de Mediano que un hombre y cinco caballerías fueron arrastrados también por las aguas del río Cinca.

El pueblo de Naval quedó incomunicado con Barbastro por el hundimiento de un puente situado a 20 kilómetros de esta ciudad.

En Sabiñanigo la inundación produjo también graves daños en numerosos edificios, ocasionando la muerte de animales domésticos.

La corriente impetuosa, en los pueblos de Arzo, Horna, Latre y Javierrelatre, del Gállego arrastró varios puentes, y los daños que ocasionó son de consideración.

La vía férrea que comunica Huesca con Jaca quedó cortada en bastante longitud, a consecuencia de desprendimientos de tierra, por lo que el servicio ferroviario ha tenido que hacerse con trasbordo de los viajeros; pero se trabaja con gran actividad al objeto de terminar la reparación de los importantes daños y normalizar los servicios. (Mencheta.)

Entrega de una bandera a un destacamento de la Guardia civil

BARCELONA, 31.—En la estación de M. Z. A., previa autorización de la Dirección General de la Guardia Civil, el jefe de estación, don Francisco Casanova; ingeniero jefe de Material, don Luis Martí, y el de Vías y Obras, don Joaquín Gay, hicieron entrega de una bandera nacional al destacamento del 31 Tercio de la Guardia Civil que allí presta servicio.

Presidió el acto el general del benemérito Instituto, señor Romero Bazart.

La enseña fué bendecida por el capellán del citado tercio, don Agustín Lledó. A continuación, el coronel, señor Rodríguez Baster, leyó la comunicación a la Dirección General de la Guardia Civil en que hacía referencia a la citada entrega y dió expresivas gracias a los donantes.

Acto seguido la sección de la Guardia Civil, con banda de cornetas, formó ante el general y demás personalidades el brigada encargado de dicho puesto procedió a izar la bandera con todos los honores. (Mencheta.)

Nuevo seminario en Vich

BARCELONA, 31.—En Vich, el día 8 de septiembre, será colocada la primera piedra del nuevo Seminario, que se construirá en la ciudad citada en sustitución del que fué destruído por los rojos.

Al acto ha sido invitado el capitán general. (Mencheta.)

CONTINUA EL AVANCE en dirección a Astrakán

CONQUISTAS EN LOS PANTANOS Y ESTEPAS DE KHRGIS

BERLIN, 31. (S. E. T.)—Se comunica lo siguiente respecto a la situación militar en las últimas veinticuatro horas:

"Las columnas que avanzan a través de las desiertas estepas calmucas en dirección de Astrakán han continuado sin interrupción su marcha hacia aquel objetivo. No obstante, es imposible de momento facilitar datos exactos. El Alto Mando alemán mantiene a este propósito el más impenetrable secreto militar. Es probable que se facilite un comunicado extraordinario dando cuenta de la brillantez del avance y de las posiciones conquistadas. Se sabe únicamente que la marcha es muy rápida, pero penosa. Las vanguardias avanzan por los pantanos y estepas de Khirgis. Se confirma asimismo que se han tomado varias localidades, cuyos nombres no se citan.

En el sector central siguen con mayor violencia los ataques soviéticos. Los Soviets han concentrado nuevas tropas y material. Las últimas veinticuatro horas ya no es Rjev, sino Kaluga el objetivo fundamental de los ataques enemigos. De todos modos se nota que no es tan intensa la presión bolchevique, debilitado sin duda el enemigo por los destrozos que causa en sus filas la artillería en ataques combinados con la aviación. El frente alemán no ha sido roto en ningún punto.

Fracasan las tentativas soviéticas.

Al sur del lago Ladoga los Soviets han intensificado sus ataques, sin poder lograr en absoluto su objetivo de reconquistar Schuluesselburg y con ello que quedara eliminado el sitio contra Leningrado. El fracaso de las ofensivas en Rjev y Kaluga permite suponer que los Soviets han pensado en trasladar sus ataques al sector Norte.

En el frente del Cáucaso, las tropas germanorrumanas, que se dirigen ahora a lo largo del mar Azov a través del río Kubán hacia la costa del mar Negro, siguen avanzando al oeste del Cáucaso y han tomado una importante población. El nombre de la misma no se ha facilitado hasta el momento.

Al Sureste prosigue el avance hacia Novorossijsk. Las tropas alemanas han ocupado otra posición enemiga y han tenido que hacer frente por todas partes a las tropas soviéticas de retaguardia, que oponían tenaz resistencia. Sin embargo, se ha avanzado más de doce kilómetros. (Efe.)

EL NUEVO MINISTRO DEL REICH

Nombrado por el Führer, ha sido designado para la cartera vacante de Justicia el doctor Thierack, presidente del Tribunal Popular alemán y ex ministro del Estado.

OSHIMA, EN ROSTOV

El general japonés Oshima visitó Rostov y Bataisk a raíz de las batallas allí celebradas últimamente. En la foto le vemos acompañado del general alemán del sector, que le explica las circunstancias de la ocupación. (Foto Weltbild.)

Violenta actuación de los bombarderos sobre Stalingrado

BERLIN, 31. (S. E. T.)—En los frentes de Stalingrado han intervenido ayer, domingo, importantísimas formaciones de Stukas y bombarderos alemanes. El objetivo de estos ataques, de mucha violencia, es la sistemática destrucción de las potentes instalaciones fortificadas de Stalingrado para facilitar el asalto de la Infantería. El arma aérea germana logró impactos muy certeros, destruyendo diez potentes fortines y treinta y un tanques. Al mismo tiempo se bombardean la ciudad y las líneas ferroviarias. Han sido abatidos en combate 46 aviones soviéticos. (Efe.)

COMENTARIOS de la Prensa alemana sobre la ofensiva rusa

BERLIN, 31.—El fracaso de la ofensiva soviética desencadenada en la región de Rjev es el tema tratado hoy por el diario berlinés "Voelkischer Beobachter". De cuatro a cinco ejércitos fueron utilizados con el fin de distraer a las fuerzas alemanas separándolas del frente meridional. Hace constar dicho diario en primer término la absoluta falsedad de todas las afirmaciones soviéticas, según las cuales han logrado romper el frente; éste continúa firme, y la fuerte ofensiva bolchevique se debilita cada vez más. El resultado de esta ofensiva fracasada influirá en el curso de la evolución de los combates en todo el frente oriental. Añade dicho periódico que esta ofensiva soviética no es el resultado de grandes planes estratégicos, sino una acción desesperada para crear un frente compensador o de contrapeso. Pero las pérdidas, en extremo graves, tanto en hombre como en material, son las únicas consecuencias de este movimiento ofensivo. Es muy característica—termina diciendo el "Voelkischer Beobachter"—la reacción de esta ofensiva de los bolcheviques en Inglaterra, la que no muestra grandes esperanzas, teniendo acaso en cuenta la experiencia de la campaña de invierno. (Efe.)

Clausura del curso nacional de formación de instructoras del Hogar

Presidió la delegada nacional de la S. F.

MEDINA DEL CAMPO, 31.—La delegada nacional de la Sección Femenina, camarada Pilar Primo de Rivera, ha presidido el acto de clausura del curso nacional de formación de instructoras del Hogar, celebrado en la Escuela Mayor de Mandos "José Antonio", instalada en el Castillo de la Mota. Asistieron además la auxiliar central de Cultura, jefe de la Escuela Nacional de Estudios, delegada local de la Sección Femenina, jefe local del Partido, alcalde, comandante militar de la plaza y varios Padres carmelitas. En primer lugar, el Padre Daniel, dominico, ofició una misa en la capilla de Santa María, del Castillo, y a continuación la delegada nacional de la Sección Femenina tomó el juramento a las nuevas instructoras de Hogar, las cuales representaron después el romance del conde del Sol e interpretaron diversas canciones populares. Seguidamente se efectuó una detenida visita a la Escuela, y, por último, fué izada la bandera, cantándose el "Cara al sol". Esta noche saldrán para sus respectivas residencias las camaradas que han asistido al citado curso, y que dirigirán las enseñanzas de los cursillos provinciales, los cuales darán comienzo en toda España el día 4 de septiembre próximo. (Cifra.)

Queda establecida la Caja General de Crédito en la zona del Protectorado marroquí

TETUAN, 31.—El "Boletín Oficial" publica una disposición instituyendo la Caja General de Crédito en la zona de Protectorado. Dicha disposición entrará en vigor mañana. (Mencheta.)

Traslado de la Virgen del Castillo al pueblo de Chillón

Un grupo de voluntarios de la División Azul formó en el cortejo

ALMADEN, 30.—Para trasladar la imagen de la Virgen del Castillo desde su santuario, situado en plena sierra, hasta el pueblo de Chillón, del cual es Patrona, se ha celebrado la tradicional romería del último domingo de agosto. Numerosísimos fieles, algunos de ellos descalzos, iniciaron muy temprano la marcha hacia el santuario. También acudió, para cumplir una promesa, un grupo de voluntarios de la División Azul. A la caída de la tarde se inició el traslado procesional de la imagen. En el lugar denominado "La Venta", donde convergen diferentes caminos de las provincias de Badajoz, Ciudad Real y Córdoba, esperaban al cortejo numerosos fieles, al frente de los cuales se hallaban autoridades y jerarquías. El pueblo de Chillón se hallaba profusamente engalanado con banderas y arcos de triunfo. La imagen hizo su entrada en el templo a las diez y media de la noche.

Nuevo empréstito nacional en el Japón

TOKIO, 31. (S. E. T.)—El primero de septiembre emitirá el Gobierno japonés un nuevo empréstito nacional con las mismas garantías y características de los anteriores, por valor de seiscientos millones de yens. Se tiene la impresión de que será cubierto en veinticuatro o cuarenta y ocho horas. (Efe.)

METODOS RUSOS

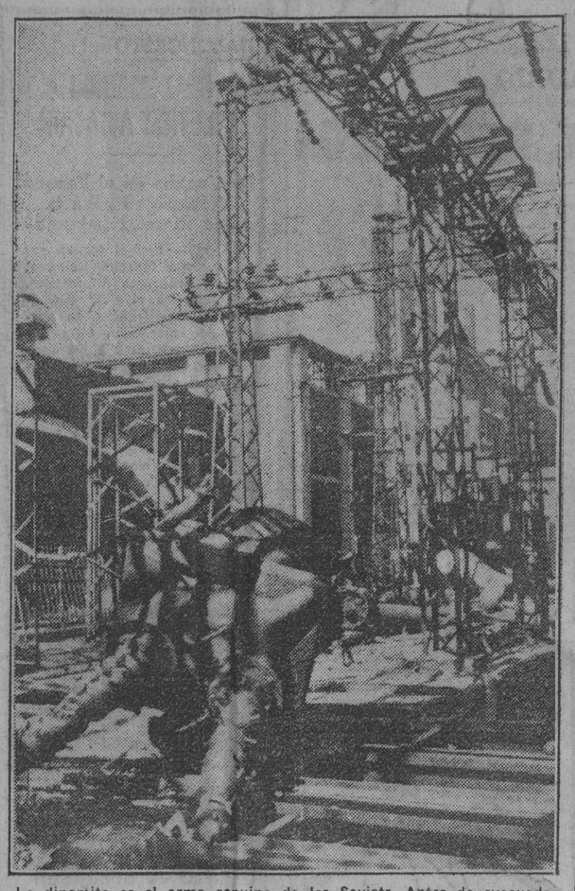

La dinamita es el arma genuina de los Soviets. Antes de evacuada, las fuerzas rojas volaron esta central eléctrica. (Foto Iberia.)

Buenos Aires conmemora el IV aniversario de San Juan de la Cruz

Decrece la exportación argentina de trigo, maíz, avena y lino

BUENOS AIRES, 31.—El cuarto centenario de San Juan de la Cruz se ha celebrado en esta ciudad con diversos actos culturales. Entre ellos destaca la conferencia del sacerdote don Juan Sepich, en la Facultad de Filosofía y Letras, ante extraordinaria concurrencia de público. Afirmó en su disertación que si San Juan de la Cruz ocupa como poeta el sitial lírico más excelso, como místico es una de las cumbres más señeras de la catolicidad.

Seiscientas mil toneladas menos de exportación

En más de seiscientas mil toneladas ha decrecido la exportación de trigo, maíz, avena y lino argentino en lo que va hasta ahora de año respecto de otros períodos de temporadas anteriores. En conjunto se han exportado de estas materias 1.830.260 toneladas, frente a los 2.464.949 que se exportaron el año pasado. En cambio, continúa la firmeza de los precios de animales vacunos, lanares y porcinos a consecuencia de la gran importancia de las exportaciones. En novillos, el tipo de exportación se ha cotizado hasta 39 centavos el kilo; los cerdos, hasta 44 centavos, y los borregos, tipo frigorífico, hasta 25 pesos unidad.

Subasta de 5.000 hectáreas del Estado

Cinco mil hectáreas de tierras fiscales que fueron subastadas en 4.000 pesos en 1898 en el territorio Chubut, se han subastado nuevamente ayer a causa de que el comprador incumplió su contrato con el Estado en 105.500 pesos.

Dos motonaves más para el servicio con Suecia

Dos nuevas motonaves suecas, llamadas "Argentina" y "La Plata", reforzarán el servicio Johnson Line entre Suecia y Argentina. Fueron botadas en los astilleros de Gottemburgo, donde se construyen actualmente otras cuatro motonaves del mismo tipo y destinadas al mismo trayecto. Desplazan 7.400 toneladas y están dotadas de modernas instalaciones frigoríficas. (Efe.)

Apenas han participado musulmanes en la peregrinación a La Meca

Por primera vez desde hace más de seis siglos

ROMA, 2 (S. E. T.)—El periódico "L'Azione Coloniale" informa hoy que por primera vez desde hace más de seis siglos este año apenas han participado los musulmanes en la peregrinación anual a La Meca, santo lugar del Islam. Tradicionalmente acudían peregrinos musulmanes de todo el Mundo, lo que no ha sucedido este año. Las autoridades británicas de la India no se comprometieron a garantizar el transporte de los peregrinos a Dschidda, por falta de barcos. Más de 12.000 musulmanes sólo de Bombay esperaron en vano durante muchos días la llegada de los buques que los ingleses prometieron facilitar en un principio. Exceptuándose los musulmanes de Egipto, la participación de los peregrinos de toda Africa es muy reducida o casi nula. Los millares de peregrinos que todos los años se dirigían a La Meca desde el Irán y el Afghanistán en esta ocasión no han podido realizar el viaje.

"L'Azione Coloniale" dice que además de lo que el acontecimiento tiene de simbólico para el pueblo musulmán, la ausencia de los peregrinos representa una grave pérdida para el Estado de la Arabia saudita, que tenía sus principales ingresos en las peregrinaciones a los lugares santos.

Los Soviets insisten en pedir el SEGUNDO FRENTE

Apelan a todos los medios para presionar a los anglosajones

ANGORA, 31. (S. E. T.)—La Radio Central turca, en un comentario sobre la situación politicomilitar, ha afirmado que los Soviets, según las últimas noticias recibidas de Kuibyschev, insisten en su demanda a los aliados para que sea establecido el segundo frente. Los Soviets no se limitan a formular sus exigencias por vía diplomática, sino que apelan ahora a toda clase de medios para presionar a las potencias anglosajonas e inducirlas a establecer el segundo frente. (Efe.)

TOROS Y DEPORTES, por Bellón

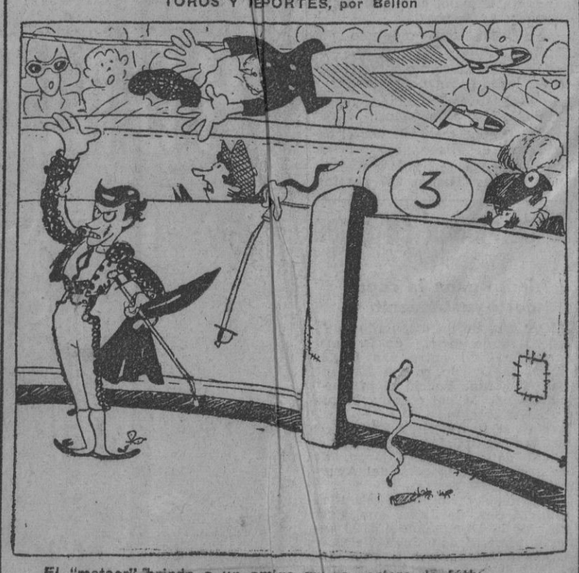

El "mataor" brinda a un amigo que es portero de fútbol

CUARTO AÑO DE GUERRA

La guerra europea, ampliada luego a mundial, entra en su cuarto año de duración. Pudiera mejor decirse la guerra mundial iniciada como europea. Porque la limitación geográfica inicial no pasó de ser el deseo del Gran Reich, una vez que Hitler se vió forzado a desistir de su propósito reiterado de paz. Lejos quedan ya los motivos inmediatos del primer chispazo. Las razones fundamentales de la gran conflagración vienen a incrustarse en la Historia con fuerza y anchura tal que apenas dejan espacio para los subterfugios anecdóticos. Los acontecimientos bélicos y políticos de estos tres años transcurridos están en la mente de todos y eluden su recapitulación. Una constante enlaza la serie total de los hechos: la iniciativa del Eje. Primero Alemania, en Polonia, Noruega, Países Bajos y Francia; después Alemania e Italia, en Francia, los Balcanes, el Mediterráneo y Africa; luego Alemania, Italia y el Japón, en los mares todos del Mundo y en las más dispersas islas oceánicas, y por fin toda Europa contra Rusia, han asestado golpe tras golpe a la coalición de democracias, conservando siempre la dirección de la guerra. Si alguna iniciativa ha quedado en manos aliadas es, por cierto, la de su extensión. Porque forzoso es reconocer que la expansión del conflicto hasta abarcar la redondez de la Tierra se debe al modo de ser democrático, que pone la esperanza en la prolongación y las complicaciones a la manera de los desesperados, acogidos siempre a las incógnitas lejanas por falta de un designio concreto viable. En realidad, nadie vislumbra las sorpresas que nos reserva el cuarto año de guerra mundial (mundial desde su principio, porque al estallar ya estaban enfrentados los conceptos universales que hacían posible una contienda de tal naturaleza). Pero existen síntomas categóricos—y no sólo nuestro deseo—para suponer que el coloso soviético, enemigo de la civilización, será aniquilado. Faltará entonces a los que han buscado esta última defensa a ultranza el apoyo más fuerte. Una nueva fase abocará ante las esperanzas del Mundo estremecido. Y habrá llegado la hora de repasar actitudes y abdicar, si aún es tiempo, de tremendos errores que todavía pueden traer a las Humanidad muchos días de horror y de sangre.

De todos modos, sobre las ruinas humeantes nadie podrá evitar que ondeen las banderas de una nueva Era, para la que el pensamiento europeo ya está preparado, y la acción, en marcha.

ULTIMAS NOTICIAS

LA BATALLA DE STALINGRADO, EN SU FASE FINAL

SE LUCHA YA EN EL CINTURON INTERIOR DE LA CIUDAD

BERLIN, 31. (S. E. T.)—(Urgente.)—"Se puede afirmar que la batalla de Stalingrado ha entrado en su fase final", se declara el lunes a mediodía en Berlín al comentario noticia de que las tropas alemanas han roto la línea exterior de la defensa bolchevique y se lucha ya en el cinturón interior de la ciudad.

Se agrega que esto no significa que se luche dentro de la ciudad. Hay que suponer que el cinturón exterior de defensa rodea Stalingrado a una distancia que oscila entre 30 y 50 kilómetros. También debe tenerse en cuenta que continúa la tenaz resistencia soviética, pues el Mando ruso ha hecho de Stalingrado una cuestión de prestigio y de gran importancia estratégica, pero pese a todo ha empeorado considerablemente la situación de las fuerzas bolcheviques que defienden la plaza.

Respecto a la situación en el sector de Rschev, no se dan nuevas noticias en la capital alemana. Unicamente se comentan las noticias soviéticas sobre la lucha en dicho sector, y se hace observar que puede darse por fracasada una ofensiva que después de tres o cuatro semanas de duración ha conseguido solamente un avance de diez y quince kilómetros. En cuanto a los acontecimientos en el Cáucaso no se desmienten los datos geográficos indicados por los Soviets. (Efe.)

Los alemanes han ocupado varias localidades al sur del Kubán

BERLIN, 31.—Las tropas alemanas y rumanas han ocupado varias localidades en el curso de la ofensiva que se desarrolla en dirección al mar Negro, en la región Sur del Kubán. Las fuerzas bolcheviques han sido rechazadas hacia el litoral. (Efe.)

Accidente de aviación en Gibraltar

LA LINEA DE LA CONCEPCION, 30.—Un aparato bimotor de bombardeo británico al descender sobre el campo de aviación de Gibraltar sufrió la rotura del tren de aterrizaje, avería que determinó otras de mayor importancia en el avión. Sufrieron heridas leves los tripulantes. (Mencheta.)

Incendio a bordo de un crucero

LA LINEA DE LA CONCEPCION, 30.—A bordo de un crucero que se halla reparando en el dique de la plaza inglesa se produjo un pequeño incendio, que fué sofocado rápidamente. (Mencheta.)

NUEVO INVENTO ALEMAN PARA OBTENER FOTOGRAFIAS EN RELIEVE

Revolucionará la industria periodística y editorial de libros

BERLIN, 31. (S. E. T.)—Después de grandes trabajos que han durado varios años, ha llegado a perfeccionarse un nuevo invento que producirá una verdadera revolución en el arte fotográfico.

En virtud del nuevo invento, realizado en Stettin por técnicos alemanes, se ha conseguido realizar fotografías en relieve sin tener que recurrir a aparatos estereoscópicos.

La mayor trascendencia del invento es su aplicación a la industria cinematográfica, afirmándose que el nuevo método es posible aplicarlo a la película en colores. Asimismo las fotografías plásticas se prestan para reproducciones impresas, con lo que sufrirá importantes cambios la industria periodística y edición de libros.

Se espera que dentro de poco se exhibirán las primeras fotografías plásticas en grandes Exposiciones europeas organizadas por los estudios de Stettin.

Según se informa a la Agencia Transocean se utilizará un equipo especial para obtener fotografías plásticas al aire libre en las nuevas regiones conquistadas en el frente oriental. Tanto las propagandas política como económica y turística experimentarán un gran auge en virtud del nuevo invento. (Efe.)

JUGANDO A LA LOTERIA DE LA CRUZ ROJA el 13 de octubre contribuiréis a la lucha contra el cáncer, terrible azote de la Humanidad.

M.C.D. 2022