PUEBLO

Diario del trabajo nacional

Año III.—Núm. 665 ◆◆ *Madrid, martes 25 de agosto de 1942* (III) Redacción y Administración, Narváez, 72. Teléfono 62600. ◆◆ Precio, 25 céntimos

"Nada nos importaría ser fuertes en el Ejército, ser potentes en la industria, si fracasase nuestra unidad política, si fracasase la solidaridad de los españoles ante el destino histórico de la Nación."

(Del discurso pronunciado por el Caudillo en Vigo.)

EL CAUDILLO, EN GALICIA

El Caudillo asiste a las regatas de La Coruña. Desde la tribuna en que presenció la prueba correspondió al entusiasmo del público, que lo recibió entre aclamaciones.

ATAQUE GENERAL contra Stalingrado

La aviación soviética en masa trata de contener la ofensiva

POTENTES FORTIFICACIONES DESTROZADAS

BERLIN, 25. (S. E. T.)—Se confirma el martes por la mañana a la Agencia Transoceán que ha comenzado el ataque general contra Stalingrado. Al este del arco del Don, en cuyo sector el ferrocarril de Stalingrado a Voronej pasa cerca del río, han quedado rotas las posiciones enemigas más potentemente fortificadas. Al sur de Stalingrado avanza un ejército blindado alemán, reforzado con unidades de Infantería. Los combates son extraordinariamente encarnizados. El sistema defensivo enemigo es muy profundo, y han sido transportadas por ferrocarril y vapores todas las tropas de reserva que en esta zona tenían los Soviets. Bajo la coacción de las pistolas y ametralladoras que ejercen los comisarios y las secciones especiales organizadas por Stalin para impedir las retiradas, se obliga a las tropas a combatir hasta el último extremo.

Las bajas del Ejército soviético son tan elevadas como sus pérdidas de material. La aviación roja actúa también en masa. Ahora que ha quedado ya completamente eliminada la antigua guardia de la aviación soviética, cada día es más patente la diferencia de calidad entre los pilotos alemanes y los rusos. Del 21 al 23 de agosto el enemigo perdió 405 aviones. Los alemanes perdieron solamente 18. Los cazas soviéticos no pueden impedir que los ferrocarriles de la región de Stalingrado y la navegación por el Volga sean constantemente atacados. En un solo día la aviación alemana ha destruído 15 trenes, un tren blindado y tres petroleros que navegaban por el Volga. Esta superioridad absoluta de la aviación alemana es de la máxima importancia para la suerte que inevitablemente está reservada a Stalingrado. Mas por las razones indicadas, se esperan todavía luchas muy rudas antes de que la bandera de guerra del Reich pueda ondear sobre la ciudad que lleva el nombre del dictador soviético. (Efe.)

PODEROSAS formaciones aéreas alemanas apoyan el ataque

BERLIN, 25.—Importantes formaciones aéreas alemanas han apoyado las operaciones del Ejército alemán cerca de Stalingrado. Fueron atacados los medios de comunicación y las concentraciones de tropas bolcheviques. Cientos de autocamiones y de vehículos automóviles e hipomóviles resultaron destruídos; numerosas baterías soviéticas quedaron fuera de combate, y las líneas ferroviarias que convergen en Stalingrado fueron alcanzadas en diversas ocasiones por los ataques de la Luftwaffe. Cerca de Kamychin fueron destruídos varios trenes. En el Volga, durante una operación dirigida contra el tráfico fluvial soviético, fué hundido un mercante de tonelaje medio. (Efe.)

Mañana será firmado probablemente el Tratado comercial hispanoargentino

Prevé el Acuerdo franquicia aduanera para las películas de ambas naciones

BUENOS AIRES, 24. — El Tratado comercial hispanoargentino será firmado probablemente el miércoles próximo. Además del intercambio de mercancías, el Tratado prevé la franquicia aduanera para las películas de ambas naciones, en la proporción de tres films argentinos por uno español. Prevé, además, la creación de dos consorcios: uno para la liberación de los fondos bloqueados de los dos países y otro para la explotación de la industria cinematográfica hispanoargentina. (Efe.)

DE PASO POR ROSTOV

Continuamente las calles de Rostov ven pasar columnas de tropas alemanas, que marchan en dirección a los frentes de combate. (Foto Orbis.)

TIERRA DE HEROES, LA PATRIA DE FRANCO

Toda la Prensa de España subrayó estos días—con motivo del triunfal viaje de Su Excelencia—el papel destacado que a Galicia cupo en la guerra de liberación. El propio Caudillo, en su discurso de Lugo, recordó cómo "Galicia ha sido la cantera de hombres y de abastecimientos que llegaron un día y otro día a nuestros frentes, vivificando las columnas e infundiéndolas su espíritu". El tradicional patriotismo de los gallegos movilizó a millares de hombres, que abandonaron la dulzura de los prados o las duras faenas marineras para lanzarse contra los enemigos de España, y secundar así el magnífico ejemplo de su ilustre paisano, el Generalísimo Franco. Aquel espíritu que animó al batallón de los estudiantes de Compostela, que se enfrentaron, con singular osadía, a las fuerzas napoleónicas, animaba también, años más tarde, en otra auténtica guerra de la independencia, a los batallones de la Cruz de Santiago. No es un halago, pero sí una realidad que suscita y postula a todas horas la misma Historia, el decir que Galicia figuró siempre a la vanguardia de las más gloriosas empresas patrias. Porque no fué sólo en Asturias, y en León, y en Vasconia, y, por último, en Levante, donde resonó la gaita gallega en los momentos en que el fragor del combate enmudecía, sino que la gente de mar llevó, asimismo, a los atardeceres oceánicos, la presencia de Galicia, encarnada y enaltecida en los tripulantes del "Baleares" y del "Canarias" y del "Castillo de Olite". El ejemplo de un gallego ilustre—el almirante Méndez Núñez—dió vigor a aquellos jovencitos tragados por el Mediterráneo cuando, brazo en alto, mirando a España, cantaban el "Cara al sol"; el gesto de otro gallego ilustre, del general Millán Astray, reafirmó la fe de sus paisanos, que, haciendo caso omiso a tantos dolores y a tantas dificultades, llegaron al Naranco para ayudar a las fuerzas de Aranda en su legendaria proeza.

"Los mariscos" llamaban despectivamente los rojos a los soldados gallegos. Y éstos, con su enigmática sonrisa, socarrona y despectiva, parcos de palabras, con los ojos cargados de morriña y el alma saturada de "saudades", avanzaban, y avanzaban, hambientos de conquista, hipnotizados por la palabra mágica y la acción contundente de Francisco Franco Bahamonde, el ferrolano inmortal... Y cuando por su edad no podían empuñar el fusil, labraban la tierra, o pescaban en un altamar minada por los traidores, o se entregaban a jornadas agotadoras en fábricas de conservas y salazones. La intendencia militar y la economía doméstica de la España nacional fué debida al esfuerzo sin par de Galicia. "Un grano de trigo vale más que un cañón", se dijo, hablando de las necesidades de la guerra. Y en España el cañón fué empujado por gallegos y el pan facilitado por gallegos. Y su ayuda y su esfuerzo llegó a los hospitales. Y Galicia fué el remanso dulce, el bálsamo vivificador de los mozos españoles a quienes la metralla mordía sus carnes. El lamentable espectáculo de la frivolidad, que afloró, siquiera tímidamente, en algunas "playas de moda", pese a la tristeza de aquellos días, no se dió jamás en las ciudades de Galicia. La industrial Vigo, la pescadora y cosmopolita Coruña, la católica Ciudad del Sacramento, la augusta Lugo; Orense, Santiago y Ferrol vivían para la guerra. El acento galaico del Generalísimo recordaba a Galicia en cada arenga su obligación y era como un mensaje de ánimo y de victoria sobre el cansancio...

Y ahora Franco fué a Galicia con un mensaje de gratitud. Mensaje justo y merecido, pero que motivaría, si fuera menester, un mayor grado de adhesión al Caudillo. "Es para mí una alegría el ponerme en contacto con el pueblo, y, sobre todo, con esta región gallega..." Y de esa alegría del Caudillo se contagió toda la región, que durante ocho días no dejó de aclamar a su hijo predilecto y de demostrarle, inequívocamente, hasta qué punto Galicia entera está al lado del salvador de España. Galicia, que el 18 de julio se levantó, arrastrando consigo todo el tenderete de acciquismo que la tenía agarrotada, está también, la primera en línea de combate para no tolerar que prosperen mezquindades y cuartales manejos.

SEIS MUERTOS POR LA POLICIA EN LA INDIA

LOS MANIFESTANTES MATARON A UN AGENTE E HIRIERON A CUATRO

BOMBAY, 25.—Seis personas han resultado muertas y ocho heridas por la acción represiva de la Policía, que abrió el fuego para dispersar a la muchedumbre, cerca de Sajanwa, en el distrito de Gorakpur, de las Provincias Unidas. Ha habido un muerto y cuatro heridos entre los agentes de la Policía en el pueblo de Karadi Matwad (distrito de Surat), donde la fuerza pública hubo de atacar a la muchedumbre, que se negaba a disolverse. La Policía disparó contra los grupos, ocasionando algunas víctimas. (Efe.)

Los monos y los elefantes, contra Gran Bretaña

ESTOCOLMO, 25.—Son los monos y los elefantes los que dificultan especialmente las maniobras inglesas en la India, según despachos de Colombo. Elefantes y monos dan quehacer a las tropas británicas que efectúan actualmente maniobras en la isla de Ceilán. Resulta imposible tender las líneas telefónicas porque las bandadas de monos estropean los cables al balancearse sobre ellos, llegando a romperlos. (Efe.)

Disolución de un círculo en Malasia

TOKIO, 25.—El Círculo Panindio de los musulmanes en Malasia ha decidido espontáneamente su disolución, a fin de colaborar más estrechamente con la Liga de la Independencia India. (Efe.)

Un japonés descubre la curación de las intoxicaciones de opio

TOKIO, 25.—Un nuevo procedimiento para curar las intoxicaciones producidas por el opio ha sido descubierto por el doctor japonés Kenji Tadenuma, director adjunto del hospital Juzen, en Yokohama. El procedimiento curativo consiste en inyectar al paciente una solución muy densa de dextrina. De esta manera aumenta la infiltración sanguínea en los tejidos, y los productos tóxicos son eliminados con más facilidad por el riñón. El doctor Tadenuma ha obtenido excelentes resultados con este tratamiento, seguido durante quince días con tres o cuatro inyecciones diarias. (Efe.)

"¿Cómo puede nadie ni ninguna insidia corroer los pilares en que descansa el edificio de la Patria? Yo os aseguro que esto no puede ser. Pudo haberse perdido el otro alzamiento nacional de la guerra de nuestra Independencia; pudo malograrse aquel esfuerzo heroico de nuestros antepasados cuando, exhaustos por tantos años de lucha, cayó de nuevo España en las manos de los truhanes políticos y los afrancesados. Y esto sucedió porque faltó la preparación de la unidad, faltó el jefe y faltó la doctrina."

(Del discurso pronunciado por el Caudillo en La Coruña.)

El embajador del Brasil en la Santa Sede residirá en el Vaticano

ROMA, 25.—El embajador del Brasil cerca de la Santa Sede ha comenzado a residir en la Ciudad del Vaticano desde ayer. (Efe.)

CHILE, ECUADOR Y BOLIVIA, "no beligerantes" con el Brasil

ARGENTINA RATIFICA SU AMISTAD CON EL ESTADO BRASILEÑO

RIO DE JANEIRO, 25.—Los Gobiernos de Chile, Ecuador y Bolivia han decidido conceder al Brasil derechos de potencia "no beligerante". (Efe.)

Mensajes entre Castillo y Vargas

BUENOS AIRES, 25.—Han sido publicados los telegramas enviados por el Presidente Castillo a su colega brasileño Vargas y los cursados por el ministro de Asuntos Exteriores argentino, Ruiz Guiñazú, al del Brasil, Aranha. Castillo informa al jefe del Estado brasileño sobre la actitud argentina, al mismo tiempo que ratifica la amistad fraternal que ha unido siempre a los dos países. El mensaje del Presidente argentino termina diciendo que Argentina sigue atentamente el nuevo curso que toman los acontecimientos concernientes al Brasil.

El breve telegrama dirigido por Ruiz Guiñazú a Aranha está redactado en términos semejantes. (Efe.)

Argentina apoyará al Brasil.

El decreto que fija la posición de la Argentina con respecto al Brasil —aprobado en Consejo de Ministros— se inspira en los acuerdos adoptados en la Conferencia de Río de Janeiro. En consecuencia, la Argentina no considera al Brasil en situación de país beligerante en el actual conflicto y está dispuesta a prestarle las facilidades inherentes a la defensa de sus intereses que el Gobierno argentino estime necesario. (Efe.)

Alistamiento de voluntarios en Brasil

RIO DE JANEIRO, 25.—El ministro de la Guerra ha autorizado la apertura de nuevos alistamientos de voluntarios para los reservistas de segunda y tercera clase. (Efe.)

Comentarios alemanes

BERLIN, 25.—La declaración de guerra del Brasil a las potencias del Eje basándose en el hundimiento de unos barcos brasileños y sin esperar a que este asunto haya sido puesto en claro, es comentada por "La Correspondencia Diplomática y Política Alemana", órgano periodístico relacionado con la Wilhelmstrasse. Entre otras cosas, "La Correspondencia" dice que la actitud observada por los mercantes brasileños en los últimos meses no era compatible con una posición neutral, ya que no se adoptaron medidas de precaución adecuadas para que los comandantes de los submarinos pudieran identificarles como barcos neutrales. La información pone de relieve el hecho de que entre Alemania y Brasil siempre hubo relaciones amistosas, especialmente en el campo económico. Hasta el estado de guerra, prosigue el periódico, Alemania ha tenido en cuenta, en lo posible, los intereses brasileños, a pesar de que antes de la entrada de los Estados Unidos en el conflicto aviones y puertos brasileños fueron puestos a disposición de los aliados. Al entrar Norteamérica en la contienda—sigue "La Correspondencia"—este abandono de los deberes de neutralidad fué practicado abiertamente, y desde los puntos de apoyo brasileños los Estados Unidos han enviado con ritmo creciente aviones militares al Africa Occidental, a Egipto y a la U. R. S. S. El órgano de la Wilhelmstrasse termina diciendo que Brasil, sin motivo alguno, se ha declarado enemigo de la nueva Europa y que el pueblo brasileño fijará su actitud frente a aquellos que han fijado esta posición. (Efe.)

BANDERAS DEL REICH a 5.630 metros de altura

Un diario sueco habla sobre la imposibilidad de mantener la neutralidad

ESTOCOLMO, 25. (S. E. T.)—El periódico "Dagens Posten" expresa el convencimiento de gran parte del pueblo sueco de que Suecia no puede proseguir su política de neutralidad y de eventual defensa. Caso de que los aliados obtuvieran la victoria, para Europa significaría una incomensurable catástrofe. En el Continente, y sobre todo en Escandinavia, dominarían los Soviets. En contraposición, la victoria alemana significaría una nueva era para Europa y el reordenamiento de la situación general. No existe ya lugar a duda de que Inglaterra entregaría a Finlandia y a otros países de Europa a merced de los Soviets. Según la humana prevención, representaría una victoria rusa una dominación absoluta de los Soviets en Noruega. Quienes no comprendan esto—añade el periódico—no tienen contacto con la realidad.

"De consiguiente—termina indicando—, quienes abogan por sacrificar a Finlandia son traidores a Finlandia, y los suecos que aún colaboren en pro de la victoria aliada son traidores a Suecia y al Norte de Europa." (Efe.)

Walter Hughes, nuevo delegado apostólico en Egipto y Palestina

EL CAIRO, 25.—El Santo Padre ha nombrado a monseñor Walter Hughes delegado apostólico en Egipto y Palestina. (Efe.)

TROPAS ALPINAS CONQUISTAN EL PICO MAS ALTO DEL CAUCASO

LOS RUMANOS OCUPAN TEMRJUK, EN EL KUBAN

La ciudad fué tomada casa por casa

BERLIN, 25.—Comunicado del Alto Mando de las fuerzas armadas alemanas: "En la desembocadura del Kubán, las tropas rumanas, después de duros combates en cada casa, han ocupado la ciudad de Temrjuk. Al sur del Kubán inferior, varios contraataques enemigos fueron rechazados. Los Soviets se vieron obligados a replegarse después hacia las montañas. Las tropas alpinas alemanas forzaron los puertos montañosos del Cáucaso occidental, parte de los cuales fueron ocupados al asalto.

El día 21 de agosto, a las once de la mañana, un grupo de cazadores de montaña izó la bandera alemana de guerra en El Brus, pico de 5.630 metros de altura, que es el más elevado de la cordillera del Cáucaso.

Al Noroeste y Sur de Stalingrado nuestro ataque, a pesar de la encarnizada resistencia opuesta por los bolcheviques, ha conducido a nuevas conquistas de terreno. Cincuenta y dos carros soviéticos fueron destruídos.

En el frente del Don las tropas italianas rechazaron varios ataques del enemigo, a veces, en lucha cuerpo a cuerpo.

ATAQUES A STALINGRADO

Nuestra aviación ha continuado su ofensiva durante el día y la noche contra la retaguardia bolchevique, y de manera especial contra Stalingrado, donde se provocaron grandes incendios y destrucciones de todo género en fábricas de armamento y obras militares. Dos transportes fueron echados a pique en el río Volga.

Los ataques desencadenados por el enemigo al Suroeste de Kaluga y Noroeste de Nedyn, fracasaron. En Rjef nuestras fuerzas combaten encarnizadamente contra importantes unidades adversarias de infantería y tanques, en una lucha que presenta alternativas. Sesenta y tres carros soviéticos han sido destruídos, de ellos, 40, en el sector de una división de infantería.

Al sureste del lago Ilmen, y ante San Petersburgo, solamente se ha registrado actividad local.

Nuestros bombarderos atacaron ayer el importante puerto soviético de Arkangel, sobre el mar Blanco. Al regresar a sus bases, los pilotos alemanes pudieron observar grandes incendios.

En Africa del Norte, nuestros bombarderos atacaron durante las dos noches últimas un aeródromo británico del Noroeste del Cairo. Las instalaciones y los aparatos que se hallaban en tierra resultaron alcanzados y averiados.

COMBATE ENTRE DRAGAMINAS Y LANCHAS RAPIDAS

En incursiones nocturnas sobre territorios ocupados del Oeste fueron derribados en combate dos aviones británicos.

En la noche pasada formaciones de la aviación británica atacaron las regiones del Rin y del Mein con bombas explosivas e incendiarias. La población civil experimentó bajas. En varias ciudades, especialmente en los barrios de vecinos de Francfort y en Maguncia, se registraron daños, y una serie de casas de habitación resultaron alcanzadas. Los cazas nocturnos y la D. C. A. derribaron a 16 de los aviones asaltantes.

La Luftwaffe bombardeó durante el día las instalaciones militares del sur de Inglaterra. El 24 nuestros dragaminas atacaron a las lanchas rápidas torpederas británicas, numéricamente superiores, en el Canal de la Mancha. A corta distancia fueron hundidos una de estas lanchas y un navío de tonelaje considerable, cuyo tipo no pudo ser identificado. Otra lancha rápida fué incendiada y quedó inutilizada para maniobrar. Nuestras fuerzas tornaron a sus bases de partida sin haber sufrido daños. Durante la noche pasada nuestros barcos patrulleros hundieron en la parte Norte del Canal de la Mancha otras dos lanchas rápidas británicas." (Efe.)

Dicen que habrá modificaciones en el Gobierno turco

Ismet Inonu inspecciona la costa del mar Negro

ESTAMBUL, 25.—Corren rumores de que el Gobierno actual sufrirá algunas modificaciones. Según parece, el ministro de Monopolios, Karadoniz, piensa dimitir. En este caso sería sustituído por el ministro de Economía, Sirri Dey, y el cargo de éste sería desempeñado por el ex director general del Banco Nacional Suemer. (Efe.)

COLABORACION GERMANONIPONA

El embajador japonés en Berlín, general Oshima, es informado por el general alemán Konrad sobre el curso de las operaciones en los campos de batalla entre Rostov y Bataisk. (Foto Transoceán)

OLA DE CALOR EN BAGDAD

ANGORA, 25. (S. E. T.)—Se informa de Bagdad que en esta ciudad se registra una ola de calor que ya ha causado numerosas víctimas. Durante los últimos días se registraron a mediodía temperaturas de hasta 58 grados centígrados a la sombra. (Efe.)

CHURCHILL LLEGO AYER A LONDRES

VESTIA EL UNIFORME DE COMODORO DE LA AVIACION

LONDRES, 24.—A las ocho y cuarenta horas ha llegado a esta capital el primer ministro, Winston Churchill, procedente del Cercano Oriente y de Moscú. (Efe.)

El primer ministro no daba muestras de cansancio al llegar al aeródromo

LONDRES, 25.—A su llegada al aeródromo Churchill no daba muestras de fatiga. Bajó del aparato acompañado del general Brooke, sir Alexander Cadogan, sir Charles Wilson y Harriman. El primer ministro vestía el uniforme de comodoro de Aviación.

Le esperaban su esposa, el mariscal del Aire, sir Charles Portal, y el comandante Randolph Churchill. El primer ministro, después de los saludos de rigor, presentó a su esposa los tripulantes del aparato "Liberator". (Efe.)

Le acompañaron en el viaje su médico y su ayuda de cámara

LONDRES, 24.—Churchill ha recorrido en su último viaje una enorme distancia; si no hubiera pasado del Cairo serían ya más de 8.000 los kilómetros cubiertos en vuelo. La ausencia del primer ministro fué revelada oficialmente el día 17 de agosto; cuando se anunció había tomado parte en Moscú, por iniciativa de Stalin, en importantes conversaciones que duraron cuatro días. Ulteriormente se supo que en el curso de su largo viaje había visitado Egipto y el frente del Alamein, en el que su imprevista aparición bajo el seudónimo de "míster Bullminch" fué de lo más alentador para los hombres del octavo ejército. En El Cairo, Churchill se entrevistó con Smuts, y también en su visita a Egipto vió al Rey Faruk y a los generales Wavell, Wilson y Auchinleck. Churchill ha realizado su viaje en compañía de su médico, de su secretario particular, del inspector de Policía afecto a su persona y de su ayuda de cámara. El piloto del bombardero cuatrimotor norteamericano, tipo Liberator, que transportó a Churchill a Egipto y después a Moscú es Klout, oficial del Servicio de expediciones transatlánticas de los Estados Unidos, célebre por los vuelos a larga distancia que lleva realizados.

EN LOS DESIERTOS AFRICANOS, por Bellón

El accidente inesperado.

VIDA MADRILEÑA

HEROES DE LA DIVISION AZUL

El alcalde de Chamartín de la Rosa, camarada Manuel Torres Garrido, que se ha reincorporado a su cargo al regresar de Rusia, donde combatió heroicamente contra el comunismo en las filas de la División Azul. (Foto Rico.)

SANTORAL

Miércoles, 26 de agosto.—Santos Ceferino, papa; Irineo, Segundo, Alejandro, Constancio, Victoriano, Adrián y Víctor, mártires, y Rufino y Félix, confesores.

Misa de San Ceferino, de color rojo.

MINISTERIO DE TRABAJO

Provisión de vacantes de la categoría de oficiales de primera clase del Cuerpo Técnico Administrativo

En el "Boletín Oficial del Estado" del día 20 de los corrientes se publica la orden de este Ministerio de 31 de julio pasado por la que se concede el reingreso a 23 oficiales, procedentes de los extinguidos organismos paritarios, y que en la actualidad se encuentran en situación de excedentes legales.

Como el plazo de aceptación concedido a los interesados es solamente de diez días, se recuerda por la presente nota la publicación de la citada orden, en evitación de la pérdida de los derechos, que el desconocimiento de la misma pueda ocasionar a los funcionarios comprendidos en dicha disposición.

NECROLOGICAS

Nuestro querido camarada Carlos Estévez González, empleado en la Administración de PUEBLO, pasa por el doloroso trance de haber perdido en el periodo de unos días a su madre, la virtuosa dama doña Victoria González López, y a su madre política, doña Ana Bayón Domínguez. Acompañamos en su dolor a nuestro querido camarada.

Las misas por el eterno descanso de las difuntas se celebrarán mañana, día 26, en la parroquia de Nuestra Señora de los Dolores, calle de San Bernardo, 103, a las once de la mañana.

EDICTO

Por el presente se cita y emplaza a doña Josefina Lascaris, madre de don Alejandro Lascaris, el cual fué asesinado durante el periodo rojo, para que se presente ante el juez militar del Juzgado Militar número 17, de esta plaza, sito en Piamonte, número 2, segundo, al objeto de prestar declaración en el sumario que se instruye en este Juzgado con el número 2.618.

Banco de España

MADRID

Habiéndose extraviado los resguardos de depósitos números 868.898 y A. 272.447, de pesetas nominales 5.000 y 27.000 en Obligaciones Villa de Madrid E. 1918, e Interior 4 por 100, expedidos por este Establecimiento en 7/4/1919 y 22/7/1935, a favor de don Francisco Losada y de las Rivas, conde de Valdelagrama, el primero, y de doña Carmen Fernández de Córdoba y Pérez de Barradas, condesa viuda de Gavia, el último, y un extracto de inscripción de acciones de este Banco en clase de libre disposición comprensivo de VEINTIUNA acciones números 207.077 a 88 y 353.563 a 571, en extracto fecha 18 de diciembre de 1935, a nombre de doña María del Carmen Fernández de Córdoba y Pérez de Barradas, se anuncia al público por segunda y última vez para que el que se crea con derecho a reclamar lo verifique dentro del plazo de un mes, a contar desde el día 5 de julio de 1942, fecha de la publicación del presente anuncio, que se inserta en el periódico "Boletín Oficial del Estado" y dos diarios de esta capital, según determinan los artículos 4.º y 41 del reglamento vigente de este Banco, advirtiendo que transcurrido dicho plazo sin reclamación de tercero se expedirán los correspondientes duplicados de dichos resguardos y extracto, anulando los primitivos y quedando el Banco exento de toda responsabilidad.

Madrid, 12 de agosto de 1942.—El vicesecretario general, Emilio Méndez.

GOBIERNO CIVIL

ABASTECIMIENTOS

Suministro de carne y patatas

Hoy se efectuaron suministros de carne en Congreso, Hospital, Inclusa, Latina, Palacio, Universidad y Centro, y de patatas, en los de Congreso, Latina, Hospital, Universidad y Palacio.

Precio del melón

Se advierte a los industriales afectados por la presente nota, que a portir de mañana, día 26, en los términos municipales de Chamartín de la Rosa, Tetuán de las Victorias y Vallecas, el precio que regirá para el kilo de melón será de 0,85 pesetas al público.

LOS FESTEJOS VERANIEGOS

Esta noche, verbena de la Asociación de la Prensa en las terrazas de Chamberí

Esta noche se celebra la gran verbena de la Asociación de la Prensa en las terrazas de Chamberí. Al programa ya anunciado hay que añadir algunos importantes atractivos, pues además de la intervención de las Casas Regionales, con sus vistosos cuadros de baile y coros, y la muy numerosa concurrencia de particulares, que asistirán con trajes típicos de las distintas regiones españolas, actuarán los artistas "Los cuatro Chacareros", radio-cantores internacionales; la pareja de baile español Luisita Quirós y Luis Ribas; el caricato Camilín; la cancionista Delia Torres; la estrella de la canción Gaby Ubilla, y otros. La voz del artista cinematográfico Freire de Andrade animará el espectáculo.

Entre los premios figura una obra de arte del escultor Mariano Benlliure, mantón de Manila, 250 pesetas en metálico y otros. Amenizarán el espectáculo las dos orquestas Gil Serrano, con sus cantores Manolo Mas y Benigno Antón. Las señoritas serán obsequiadas con objetos de perfumería, prendidos de flores y una fotografía.

Las entradas, al precio de veinte pesetas caballero y diez las de señora, se venden en la Asociación de la Prensa y en las taquillas de la verbena (glorieta de Alvarez de Castro).

El festival de la Asociación de Escritores y Artistas

El anunciado festival de la Asociación de Escritores y Artistas españoles a beneficio de sus fundaciones benéficas y culturales de la Casa de Socorro del distrito de la Universidad se celebrará, probablemente, el viernes 28, en el Parque Universidad.

El baile de trajes ofrecerá no pocas sorpresas.

Para la tómbola hay obras de celebrados artistas, entre los que figuran Benlliure, Santamaría, Hermoso, Solís Avila, Fresno, Roberto Domingo y muchos más.

También se prepara un programa extraordinario de gran espectáculo, para el que se cuenta con el poeta Manuel Machado, a cuyas composiciones pondrán un fondo musical el guitarrista Angel Barrios, Pilar Arellano, Carmelita Sevilla y otros artistas.

PIMENTON

FELIPE LOPEZ GARCIA

Representante en Madrid, don José Cano, plaza del Duque de Alba, 2.

Sanciones impuestas por el gobernador civil de Madrid

Por infringir las disposiciones sobre carburantes ha sido multado don Antonio Chaves, doña Carmen Puerta y don José Fernández, con 500 pesetas los dos primeros y 250 el último.

También han sido sancionados con 100 pesetas cada uno de los dueños de veinte establecimientos de esta capital por infringir disposiciones sobre adquisición de emblemas de Auxilio Social.

Igualmente ha sido multado con 50 pesetas don Inocente García, vecino de Torrejón de Velasco, por infringir disposiciones sobre cierre de establecimientos de bebidas.

Redacción y Administración de PUEBLO: Narváez, 72

EL ENTIERRO DE LA SUPERIORA DEL HOSPITAL PROVINCIAL

Ayer, tan santamente como había vivido, descansó en el Señor la reverendísima Madre sor Buenaventura Pujades Ventró, que desde el año 1912 ostentaba el cargo de superiora en el Hospital Provincial de Madrid. La foto reproduce el momento del responso antes de la conducción de los restos a su última mansión sobre la tierra.

DIRECCION GENERAL DE SEGURIDAD

Varias detenciones

Por funcionarios del Cuerpo General de Policía, afectos al Instituto Español de Moneda Extranjera, ha sido detenido en Barcelona Francisco Pando Batlle, sorprendido cuando procedía a la venta ilegal de sesenta y cuatro monedas de oro, de una libra esterlina cada una, y dos monedas de oro suizas, de a dos florines, al precio ilícito de 45 pesetas el gramo. Dicho individuo, con las monedas y diligencias instruídas, fué puesto a disposición del juez especial de delitos monetarios.

* * *

Han sido puestos a disposición de la Fiscalía de Tasas Vicenta Santos López y Amadeo Rubio Fernández, por dedicarse a la reventa de artículos sometidos a racionamiento, interviniéndoles, por funcionarios de la Comisaría de Cuatro Caminos, 30 kilos de garbanzos, 28 kilos de lentejas y alguna cantidad de aceite.

* * *

Han sido puestos a disposición de la misma autoridad Celedonia Rodríguez Díaz, Carmen de la Torre Vicente, Natividad Jato Ortega y Eusebio Rojo Martín, la primera de ellas por fabricar pan en su domicilio, que vendía a precios abusivos, y los restantes por circulación y venta de diferentes artículos sometidos a racionamiento.

* * *

Por ser conocidos maleantes y habituales delincuentes contra la propiedad han sido detenidos por funcionarios afectos a la Brigada de Investigación Criminal Mariano Loren Pizarro, Rafael Loren Pizarro, Saturnino Budia Carrero, Manuel Cobos Caño, José Potente Rodríguez, Dionisio Serrano Martínez, Antonio Carreres Fernández, Angel Fernández Bellón, Pedro Gutiérrez García, Mariano Humanes Humanes (a) "Cerillero", Manuel Santiago García (a) "Lolo", Luis González González, Dolores López Terrer, Antonia Valera Bretón, María del Prado Grumete Muñoz y Concepción González Puime, los cuales han ingresado en la cárcel para sufrir el arresto gubernativo.

Vacantes de médicos puericultores de los Servicios de Higiene Infantil

(Conclusión.)

g) Todo cuanto estime adecuado el aspirante para acreditar méritos y servicios, singularmente con Sanidad y Puericultura.

Los aspirantes satisfarán en el acto de la inscripción 50 pesetas en concepto de derecho de oposición.

El Tribunal que ha de juzgar el presente concurso-oposición será designado oportunamente y con arreglo a lo prevenido en el decreto de 9 de noviembre de 1939.

Los ejercicios de oposición, que darán comienzo en 16 de noviembre próximo venidero y en local que oportunamente se fijará, consistirán:

1.º Exposición por escrito, en el plazo máximo de dos horas, de las siguientes partes:

a) Méritos y antecedentes profesionales y en la especialidad del opositor.

b) Cómo concibe el opositor la organización de lucha contra la mortalidad infantil y maternal en España.

2.º Exposición por escrito, en el plazo máximo de dos horas, de un tema de Puericultura, común para todos los opositores, sacado a la suerte de entre los que integran el programa.

3.º Exposición verbal, en el plazo máximo de una hora, de tres temas, sacados a la suerte por cada opositor, de entre los que constituyen el programa, y referentes uno a Puericultura, otro a Pediatría y otro de índole médicosocial.

4.º Ejercicio práctico a desarrollar en la forma que mejor estime el Tribunal.

Los ejercicios escritos serán leídos públicamente por cada uno de los opositores.

Todos los ejercicios serán eliminatorios, y para poder pasar los opositores de uno a otro deberán haber obtenido un mínimo de 25 puntos, pudiendo otorgar cada miembro del Tribunal de 0 a 10 puntos, haciéndose públicas a la terminación de cada sesión las calificaciones obtenidas por cada opositor.

Una vez terminados los ejercicios y valorados los méritos de los opositores, el Tribunal elevará la correspondiente propuesta de nombramientos de opositores aprobados, propuesta que por motivo alguno podrá exceder del número de vacantes convocadas por el presente concurso-oposición.

¡Madre! Recuerda que el verano es la época más peligrosa para tu hijo.

"Boletín Oficial del Estado"

ORDEN SOBRE FABRICACION Y VENTA DE JABON DE TOCADOR

El "Boletín Oficial del Estado" publicó hoy, entre otras, las siguientes disposiciones:

Presidencia del Gobierno.—Orden por la que se reproducen rectificados los artículos cuarto y sexto de la orden del 19 del actual sobre fabricación y venta de jabón de tocador. El artículo cuarto queda así: "Cuando se compruebe que un fabricante vende un jabón que no cumpla exactamente las condiciones mínimas indicadas en el artículo segundo, automáticamente quedará desclasificado y, por tanto, no podrá dedicarse, en lo sucesivo, a la fabricación de tocador." El artículo sexto queda redactado así: "Todos los jabones que en el día de la publicación de la presente orden no cumplan las condiciones mínimas exigidas en el artículo segundo, habrán de venderse al precio de jabón común, según orden de esta Presidencia de 17 de febrero último ("Boletín Oficial del Estado" número 50), sin que pueda, en ningún caso, concederse plazo alguno para la venta de existencias a precios superiores."

Educación Nacional.—Ordenes por las que se aprueban el proyecto de obras de ampliación y reforma en la Escuela Elemental de Trabajo de La Coruña; el de obras de reparación en la Escuela Superior de Veterinaria de Córdoba; las que se nombran el Tribunal que habrá de juzgar las oposiciones a la cátedra de Química inorgánica de la Universidad de La Laguna, y los Tribunales que habrán de juzgar las oposiciones a plazas de profesores numerarios de Lengua francesa de Institutos de Enseñanza Media, y otra por la que se determina que los libros de texto que hayan de ser utilizados en los Centros de Enseñanza se redacten las que no sean de cultura específicamente hispana, conteniendo, con la debida oportunidad de ocasión y lugar, la enunciación de los trabajos españoles más sobresalientes en cada materia para honrar así la memoria de los que nos precedieron en la investigación y en el estudio y fortificar las admiración al genio de la raza.

Plaza de Toros de Madrid

El acontecimiento taurino del próximo sábado, día 29. Organizado por varios distinguidos aficionados se celebrará el próximo sábado un gran festejo taurino dedicado y en honor del gran torero **"El Gallo"**. Tomarán parte, además del homenajeado, que matará un novillo, el coloso Juan Belmonte, que rejoneará y estoqueará dos, y los matadores de toros Torquito, Niño de la Palma, Victoriano de la Serna y Gitanillo de Triana. Los novillos procederán de la acreditada ganadería de don Manuel González, que tantos éxitos viene obteniendo. El festejo se celebrará el sábado por la noche para dar mayores facilidades al público. Y a fin de facilitar la asistencia de los espectadores de clases modestas habrá localidades desde una peseta cincuenta.

En días sucesivos se darán más detalles de este festejo magno.

Enseñanzas y oposiciones

Plazas de profesores de Francés de Institutos Nacionales.—Por el Ministerio de Educación Nacional se han convocado oposiciones, en turno restringido y en turno libre, para la provisión de plazas de profesor de Francés de Institutos Nacionales de Enseñanza Media. Estas plazas están dotadas con el sueldo anual de 6.000 pesetas y demás ventajas que puedan concederle las leyes. Los ejercicios de oposición darán comienzo dentro del mes de noviembre, fijándose por el Tribunal oportunamente el día y hora. Al turno restringido sólo podrán concurrir los profesores de Francés en Instituto local y los cursillistas de esta disciplina procedentes de la convocatoria de 1933, siempre que se hallen en posesión del título de licenciado en Filosofía y Letras. Las solicitudes las presentarán en el Registro General del Ministerio o en la Secretaría de cualquier Instituto de Enseñanza Media antes del 30 de septiembre, acompañadas de los documentos justificativos de sus condiciones y el recibo que acredite el pago de 75 pesetas por derechos de oposición y cinco por formación de expediente. Al turno libre podrán concurrir todos los españoles mayores de veintiún años que no se hallen inhabilitados para ejercicios de cargos públicos y se encuentren en posesión del título de licenciado en Filosofía y Letras. Los aspirantes pertenecientes a este grupo presentarán sus solicitudes en el Registro General del Ministerio o en la Secretaría de cualquier Instituto de Enseñanza Media antes del 13 de septiembre próximo, acompañada de los documentos justificativos de sus condiciones y el recibo que acredite el pago de 75 pesetas por derechos de oposición y cinco pesetas por formación de expediente. Los ejercicios se realizarán de acuerdo con las normas establecidas por la orden de 7 de los corrientes ("Guía" número 85).

Cátedras vacantes de Física y Química en los Institutos de Enseñanza Media.—Las cátedras de Física y Química que habrán de proveerse en las oposiciones convocadas por orden del Ministerio de Educación Nacional de 26 de marzo del corriente año son las de los Institutos de Almería, Avila, Cartagena, Ciudad Real, Huelva y Palma de Mallorca (femenino).

NOTA.—Cualquier ampliación sobre las noticias publicadas en esta sección puede ser solicitada por nuestros lectores, por escrito, del Centro Nacional de Orientación y Trámite del S. E. U., "Guía" (calle de García Morato, número 121), adjuntando a su consulta el cupón que insertamos continuación.

CUPON
CONSULTA GRATUITA
PUEBLO 25-8-1942
"GUIA"
(Valedero dentro de los cinco días siguientes a la fecha.)

DIVISION AZUL

Los gloriosos caídos

El camarada José Martínez Rivera, de Pontevedra

PONTEVEDRA, 25.—En el frente de Rusia halló gloriosa muerte, en lucha contra el comunismo, el cabo voluntario de la División Azul José Martínez Rivera, natural de Pontevedra. En la guerra de liberación de España luchó como voluntario también y fué de los primeros en alistarse al formarse la División para pelear contra los enemigos de la civilización. (Mencheta.)

Funerales por el alférez Ubeda Purkiss, caído en Rusia

Por el eterno descanso del alma del alférez provisional camarada Carlos Ubeda Purkiss, caído gloriosamente en el frente ruso en las filas de la División Azul, se celebrará un funeral el día 26 del corriente, a las once de la mañana, en la parroquia de Santa Bárbara.

Los descubrimientos arqueológicos en la Cueva de La Pileta

Gran riqueza de hallazgos correspondientes a las edades del bronce y de la piedra

La Comisaría General de Excavaciones Arqueológicas, mediante un plan nacional de excavaciones arqueológicas que recientemente ha comenzado a ponerse en práctica, se propone de una manera metódica aclarar los puntos más importantes de nuestro más viejo pasado.

Entre estas excavaciones, alguna ya en curso, se encuentra la de la famosísima cueva de La Pileta, en la serranía de Ronda, y cercana al pueblo de Benaoján. La cueva de La Pileta, famosísima en el Mundo por sus bellezas habituales y sus dimensiones gigantescas, un constante descubrimiento de nuevas galerías que permiten un recorrido subterráneo de varios kilómetros, une a sus bellezas naturales una riqueza pictórica de interés excepcional, puesto que en ellas aparecen las pinturas más antiguas del Mundo, los primeros ensayos artísticos del hombre en la Edad de la piedra tallada, junto a otras de la misma edad, de un pleno naturalismo.

A estas manifestaciones pictóricas se unen varios centenares de pinturas de la Edad de la piedra pulimentada y de la Edad del bronce, que revelan un mundo distinto artístico y religioso. Tanto de un arte como de otro han sido descubiertas varias decenas de nuevas pinturas, así como grabados de la Edad de la piedra tallada, que hacen de La Pileta una galería de arte prehistórico de interés excepcional.

Los comisarios-directores de tan importantes excavaciones son los señores Giménez Reyna y Rein. Las excavaciones en curso arrojan una riqueza insospechada de hallazgos, tanto de la Edad del Bronce como de la de la piedra pulimentada y tallada, que harán de dicha caverna malagueña uno de los archivos más ricos de la Historia nacional referente a varias decenas de miles de años.

Premio del cupón de ciegos

El premio del cupón de ciegos correspondiente al día 24 es el 605.

El Ayuntamiento tendrá un representante en la Junta de Precios

En la sesión que mañana celebrará la Comisión Municipal Permanente se dará lectura a una comunicación de la Comisaría General de Abastecimientos por la que se autoriza al Ayuntamiento para que nombre un representante del Municipio en las Juntas Provinciales de Precios.

:: CINE ::

RIALTO

"La Venus ciega"

Una película de Abel Gance siempre atrae la atención de los "catadores de cinema, porque el famoso director francés manifiesta, cuando menos, en todas sus obras, audacia cinematográfica y originalidad. "La Venus ciega" no defrauda en este sentido a los admiradores del realizador de "Napoleón", que ha hecho una mitad—la primera—de película a base exclusivamente de primeros planos y que acusa a lo largo de todo el film una preocupación casi enfermiza por buscar ángulos originales.

Abel Gance ha querido absorber en "La Venus ciega" las funciones de director y argumentista, pero en este segundo aspecto se nos muestra bastante inferior al otro. Su asunto es un folletín vulgar y lacrimógeno, salvado, sin embargo, la mayor parte de las veces por la originalidad del director, originalidad que se revela en todo momento, aunque no en todo momento sea apreciada justamente por el espectador.

Vivianne Romance — Georges Flamant

Vivianne Romance está a considerable distancia de los demás artistas que intervienen en "La Venus ciega", entre los que figuran el marido de la protagonista, Georges Flamant.

PALACIO DE LA MUSICA

"De Méjico llegó el amor"

Amanda Ledesma — Tito Guizar

Los mejicanos han conseguido un tipo de película "standard" para la exportación, que viene obteniendo la acogedora simpatía de nuestros públicos. "De Méjico llegó el amor", como otras películas de esta clase, tiene un argumento facilón, previsto desde sus primeras escenas; unos cuantos chistes de esos que siempre gustan y las consabidas canciones charras, alternadas esta vez con tangos argentinos. Todo ello fué celebrado por el público con la generosidad acostumbrada.

Richard Harlan es el realizador de esta película, resuelta por las fórmulas más sencillas. Tito Guizar y Amanda Ledesma forman la pareja protagonista y su labor es aceptable y destaca de la exageración gesticulante del resto de los intérpretes.

R. M. GANDIA

LA MODA

Abrigo deportivo en lana a cuadros blancos y marrones, de corte sencillo y muy elegante.

SINDICALISMO NACIONAL

Cooperativa Nacional de Avicultores, Cunicultores y Apicultores

La organiza la Obra Sindical de Cooperación

La Obra Sindical de Cooperación de la Delegación Nacional de Sindicatos organiza la Cooperativa Nacional de Avicultores, Cunicultores y Apicultores, encuadrada en la Unión Nacional de Cooperativas del Campo.

Esta Cooperativa, además de su misión específica, se propone propagar, difundir, favorecer y facilitar la misión de cuantos productores deseen implantar estas industrias en el ambiente rural.

Para mayor información pueden dirigirse por escrito a la Delegación Nacional de Sindicatos, Obra Sindical de Cooperación (Alfonso XII, 34, cuarto), y para los que deseen hacerlo personalmente, de seis a ocho de la tarde, horas de visita.

"Porque la vida es la lucha y la paz sólo un accidente, hemos de prepararnos en cada momento para la lucha, preparación que alcanza al orden moral y religioso, al político, al militar y al industrial."

(Del discurso pronunciado por el Caudillo en Vigo.)

NUEVA MONEDA FRACCIONARIA

He aquí las nuevas monedas de cinco y diez céntimos que van a ser acuñadas en breve plazo, por valor de diez millones las primeras y de veinticinco las segundas. (Foto Rico.)

Frente de Juventudes

Regresan a Marruecos once camaradas hijas de españoles

Anoche salieron para Algeciras once camaradas hijas de españoles residentes en Marruecos que han pasado un turno con las camaradas de la Península en el campamento de "Las Navas" que el Frente de Juventudes tiene instalado en la Sierra de Guadarrama.

Los camaradas de la Sección de Aprendices de Barcelona, en los campamentos

BARCELONA, 25.—El Frente de Juventudes de esta capital y provincia en la presente temporada se ha preocupado con gran atención de que todos los camaradas encuadrados recientemente, de manera especial en la Sección de Aprendices y unidades escolares, pudieran disfrutar de las excelencias de los campamentos.

Así pudo constituirse el primer turno del campamento de playa a base de 250 flechas, todos ellos hijos de mineros de las cuencas de Soria y Moncada, y en los campamentos del Montseny, junto con los cadetes y flechas veteranos, acamparon las Secciones de Aprendices de la Maquinista Terrestre y Marítima, Hispano Suiza y otras industrias barcelonesas, así como las unidades escolares de los Institutos de Segunda Enseñanza de Barcelona y centurias del Orfelinato Rivas y de la Casa de Caridad. (Mencheta.)

Ministerio de la Gobernación

Dirección General del Turismo

TEMPERATURAS

Gijón.—Máxima, 23; mínima, 16.
La Coruña.—Máxima, 24,5; mínima, 16,8.
Las Palmas.—Máxima, 25; mínima, 20.
Jaca.—Máxima, 21; mínima, 14.

"Nada nos importaría ser fuertes en el Ejército, ser potentes en la industria, si fracasase nuestra unidad política, si fracasase la solidaridad de los españoles ante el destino histórico de la Nación."

(Del discurso pronunciado por el Caudillo en Vigo.)

Constitución en Cádiz del Sindicato Provincial de la Piel

CADIZ, 24.—Con asistencia de 150 productores se ha celebrado en el salón de actos de la Casa Sindical el acto de constitución del Sindicato Provincial de la Piel, presidido por el delegado provincial sindical, al que acompañaban el alcalde y jefe local del Movimiento de Ubrique, jefe local del Movimiento de Olvera, el delegado en la provincia del Sindicato Nacional de la Piel en funciones de vicesecretario de Ordenación Económica y otras jerarquías. El delegado provincial, en breves palabras, aludió a la estructuración del nuevo Sindicato, procediéndose a continuación a la elección de cargos de las distintas secciones del Sindicato inaugurado.

La clasificación de empresas en Valencia

VALENCIA, 23.—El Sindicato Local de la Madera ha iniciado, con el nombramiento del Jurado de empresa, los trabajos para la clasificación de las mismas, con objeto de conceder los títulos profesionales, medida que ha sido muy bien acogida en los centros industriales.

Viviendas protegidas en Játiba

VALENCIA, 24.—La Delegación de la Obra Sindical del Hogar ha elevado a la Nacional de Madrid la propuesta para construir 80 viviendas protegidas en la ciudad de Játiba. Dicho grupo será el mayor de la provincia, y para su construcción el Ayuntamiento de la mencionada ciudad cede terrenos cuya dimensión es de 12.000 metros cuadrados.

Jerarquías sindicales deliberan acerca del decreto arrendamientos rústicos

VALENCIA, 25.—Bajo la presidencia del secretario provincial de Sindicatos se han reunido los delegados sindicales de la demarcación y jefes de Hermandades Sindicales de la misma, al objeto de estudiar las disposiciones dictadas recientemente sobre Arrendamientos Rústicos. El jefe de los servicios jurídicos explicó detalladamente lo reglamentado, dándose por terminada la reunión.

PASATIEMPOS

Jeroglífico, por J. Campos

¿Había alguien en el jardín?

La solución en el próximo número.

Solución al jeroglífico de ayer: Lo encuentro bajo de forma.

Crucigrama núm. 462

HORIZONTALES.—1: Desgraciado, infeliz, lamentable (pl.).—2: Letras de "reloj". Coge.—3: Máquinas que limpian los fondos de los puertos de mar. Al revés, apócope familiar.—4: Lago de la América Septentrional.—5: Campo sin cultivar ni labrar.—6: Espacio de tiempo. Al revés, nota.—7: Persigue sin dar tregua ni reposo.—8: Neo. 9: Preposición. Onda.

VERTICALES.—a: La más oriental de las tres peninsulas del S. de Asia.—b: Letras de "renta".—c: Cariños de hermanos.—d: Planta acuática. Conjunción.—e: Efectúe cierta labor agrícola.—f: Viento del Sureste. g: Interjección. En la cabeza.—h: Se atreve. Río gallego.—i: Figuradamente, cosa de que proceden muchas de su especie.

SOLUCION AL CRUCIGRAMA NUM. 461

HORIZONTALES.—1: Licoreras.—2: Eros. Am.—3: María.—4: Tito. Mago.—5: Iba. La. Os.—6: Ti. Cala.—7: Ustedes.—8: Tú. 9: Andarín.

VERTICALES.—a: Lentitud.—b: Ir. Ibis. c: Costa. Tan.—d: Os. Ce.—e: Ladea.—f: Amale.—g: Rara. Asti.—h: Amigo. Un.—i: Aosta.

LA ELECTRO-MECANICA PAPELL
CONSTRUCCION DE MOTORES ELECTRICOS
SABADELL

CONSEJO REGULADOR DE LA DENOMINACIÓN DE ORIGEN JEREZ-XÉRÈS-SHERRY — GARANTIA DE ORIGEN GUARANTEE OF ORIGIN A 0235588

Precinta de garantía que llevan todas las botellas de JEREZ AUTENTICO

APRENDA CONTABILIDAD POR CORRESPONDENCIA
por un coste módico, utilizando sus ratos libres, se hará rápidamente tenedor de libros y conseguirá un empleo bien retribuido. Centenares de alumnos satisfechos prueban la excelencia de nuestro método único. Pida folleto, condiciones y detalles gratis.
ACADEMIA C.C.C. Centenario, 6. SAN SEBASTIAN

CARTELERA DE ESPECTACULOS

TEATROS

ALCAZAR. — (Refrigerado.) (Temporada popular Ricardo Alpuente.) 7,15 y 11: Los vejestorios.

CALDERON. — 7 y 10,45. (¡Exitazo!) Ramper, Rosario Cartujana, Minerva, Pepe Ballesteros, Los Chacareros, Juli Romero, Ballet, etc. Butaca, 3 pesetas.

CIRCO PRICE.—No hay función obras saneamiento local.—Sábado 29, presentación 21 número "Charivari".

COLISEUM.—(Gran compañía Rambal.) 7, 10,45 (¡sensacional reestreno!): El sábido fatal. (Célebres aventuras de Sherlock Holmes, por Rambal.) Butaca, 5 pesetas.

COMEDIA. — (Compañía Arias-Torrecilla.) 7,15 y 11: ... y creó las madres (la comedia de la emoción). Grandioso éxito.

FUENCARRAL.—(Compañía Moreno Torroba.) 7, 10,45: La Caramba (tarde, Panadés-Bodega; noche, Panadés-Terol).

LATINA.—(Compañía Paco Bernal.) 7,15 y 11: Rocío la Granadina (actuando el Cojo de Huelva y Consuelo Heredia).

ZARZUELA.—(Gran compañía de comedias cómicas. Dirección: Martínez Soria, Laura Pinillos, Roa.) 7 y 11: La Oca (de Muñoz Seca y Pérez Fernández). ¡Graciosísima! (Ultimos días.) Butaca, 3 pesetas.

CINEMATOGRAFOS

ACTUALIDADES.—(Refrigerado.) 11: Camino felicidad (Randolp Scott; en español). Ufa.

ASTUR.—(47926.) 6,30 y 10,15: Un aventurero audaz. El desquite y Fox.

BILBAO.—7, 10,45: Manón Lescaut.

CALLAO.—(Refrigerado.) 7, 10,45: Sangre gitana (K. Hepburn).

CAPITOL. — (Refrigerado.) 6,45, 10,45: Morena clara (Imperio Argentina).

CARRETAS.—(Refrigerado.) 11: Jai-Alai y Titanes de la velocidad. Apta.

CINE IDEAL.—Continua desde las 4: Noticiario Ufa. La máquina infernal. Desbanqué Montecarlo (Ronald Colman; español). Butaca, 1,50.

FIGARO.—(Refrigerado.) 5: El secreto de madame Blanche (Irene Dunne, Lewis Stone). La ley del Talión (Spencer Tracy). Precios de verano.

IMPERIAL. — (Refrigerado.) 3 a 1: El gong de la victoria (Robert Taylor-Maureen O'Sullivan). Piloto de pruebas (Clark Gable-Myrna Loy-Spencer Tracy).

MONUMENTAL CINEMA.—Desde las 5: Central Río y La vuelta de Arsenio Lupin. (Butaca, 1,35; anfiteatro: 1 peseta y 0,65.)

PALACIO DE LA MUSICA.—7 y 10,45: De Méjico llegó el amor (Tito Guizar).

PALACIO DE LA PRENSA. — (19900-27394.) 7, 10,45: Al son de la marimba (grandioso éxito cómico).

PALACIO DEL CINE.—Desde 5: El gondolero de Broadway (Dix Powell) y Contra el imperio del crimen.

PANORAMA.—El cura del penal.

PAVON.—5: Cita medianoche y Gloria del Moncayo.

RIALTO.—(Refrigerado.) 7 y 10,45: La venus ciega (por Vivianne Romance y George Flamant).

SAN CARLOS.—Continua 7: La ciudad siniestra (San Francisco en llamas; James Cagney).

SAN MIGUEL.—7, 10,45: La alegre divorciada.

TIVOLI.—7, 10,45: Primer amor (Tony d'Algy).

FRONTONES

RECOLETOS.—A las 11: Azpiroz-Echeverría contra Arana I-Santamaría.

SECCION DE ANUNCIOS POR PALABRAS

OFERTAS-VARIOS-DEMANDAS-AGENCIAS-ALQUILERES-ETC.

TARIFA: CINCUENTA CENTIMOS PALABRA

Estos anuncios se reciben en la Administración de PUEBLO, Narváez, 72, y en las Agencias:

ALAS, Alcalá, 12.
ANUNCIATA, Mayor, 4, entresuelo.
Agencia INTERNACIONAL, P. Prado, 16.
Agencia PRADO, Montera, 15.
HIJOS DE V. PEREZ, Cruz, 7, entresuelo.
LA PRENSA, Carmen, 10.
LOS TIROLESES, Peligros, 2.
Publicidad GISBERT, Av. José Antonio, 52.
PUBLICITAS, S. A., Av. José Antonio, 31.
Publicidad DOMINGUEZ, plaza Matute, 10.
Emp. ANUNCIADORA A. P. A., Mayor, 6.
ENRIQUE LAGUNO, Preciados, 58.
Agencia JUCAR, Av. José Antonio, 51.
Publicidad MARBEBI, Av. José Antonio, 34.
HELIOS, Duque de Sexto, 32.
ORBE, Hortaleza 3, principal.
PUBLI-ANTENA, Mayor, 4.
ROSPI, Alberto Aguilera, 14.
Liberia Fernando FE, Puerta Sol, 15.
PUBLICIDAD SOL, Concepción Arenal, 4.
"FRANA" PUBLICIDAD, Príncipe, 19, pral.

AGENCIAS

FUMADORES, tarjetas. Montera, 7.

CEDULAS. Cartillas. Montera, 7.

FUMADORES. Tarjetas. Lex.

CEDULAS, cartillas, documentos. Lex. Libertad, 16.

"TRIUNFO". Obtención documentos. Gestiones. Publicidad. Importación, Exportación. Alcalá, 4.

ALQUILERES

CEDO habitación para oficina, balcones plaza Canalejas, 300 mensuales. Teléfono 25028.

PISO amueblado junto a Castellana. Teléfono 55105.

PERMUTO, traspaso, piso céntrico. 10388.

DOS habitaciones amuebladas, derecho cocina. Maldonado, 14. Informes portería.

SOTANO, tres luces, almacén, próximo glorieta Bilbao. 29909.

FACILITAMOS toda clase pisos. Príncipe, 14.

AUTOMOVILES

VENDO moto bien de cubiertas. Ronda Atocha, 9. 71312.

RODAMIENTOS a bolas. Recambios Madrid.

CAMION "Stewart", moderno, cinco toneladas, 11 cubiertas, cuatro sin estrenar. Teléfono 26178.

RODAMIENTOS a bolas. Recambios Madrid.

JARROCERIA "Chevrolet", moderna, baratísima. Zurbano, 46.

TAXI "Dion", ruedas nuevas, vendo. Razón: Surtidor de gasolina, Carretera Chamartín. (Tardes.)

COMPRAS

RELOJES compramos. Ponzano, 2.

LIBROS. 71715.

LANA, muebles, pisos. 52816.

MUEBLES, objetos. 40281.

COMPRO máquinas escribir, cualquier modelo. Teléfono 17011.

COMPRARIA abrigo astrakán o capa; otras pieles. Goya, 34, bajo izquierda.

MAQUINA escribir "Remington", portable. 1710.

COMPRO radio. 57344.

ENSEÑANZAS

ALEMAN. 21285.

ALEMAN. 21375.

ACADEMIA Bilbao. Peritos agrícolas, Bachillerato, Comercio, Examen Estado, Mecanografía, Taquigrafía, Cultura, Contabilidad. Sagasta, 10.

INGLES nativo. 23105.

ALEMAN, repaso exámenes. 21285.

FRANCESA diplomada, lecciones. Montera, 20, segundo izquierda.

MATEMATICAS, Bachiller, clases particulares. 23094.

SEÑORITA culta ofrécese dar lecciones particulares, Razón, teléf. 17706.

ANTONIO Guillén, profesor de francés, inglés y alemán, se ofrece a domicilio. Avisos: Santa Isabel, 4.

FINCAS

RUSTICA Salamanca, 300 hectáreas. labor, encinas, casas señores y todas dependencias, carretera general. 1.000.000 Luque. Fuencarral, 18.

EN toda España Cabana compra y vende fincas y barcos. Olmos, 16. Coruña.

VENTA finca rústica. Apartado 917.

VENTA de terrenos parcelados zona industrial con apartadero. Francisco Novela, San Agustín, 2.

HIPOTECAS

EN sus fincas efectuará esmerado servicio de limpiezas "Zenitram". Presupuestos gratis. Minas, 24.

HUESPEDES

PENSION Areneros. Confort. Alberto Aguilera, 5.

ESTABLES, completa, siete. Arrieta, 8, entresuelo.

COMPLETA, ocho; baño, teléfono, ducha. Ballesta, 9. Alonso.

INCOMPARABLEMENTE, 12,50 a 13 pensión, señorial edificio. Hotel Alcázar. Gran Vía, 61.

HABITACION matrimonio, dos amigos, comida abundante. Recoletos, 14.

PARTICULAR, exterior, confortable. Espartinas, 2, principal.

EN casa particular, confort, habitación señorita, completa. Nicasio Gallego, 4, tercero izquierda.

OFERTAS

NECESITANSE canteros especializados labrar granito obras "Academia Infantería de Toledo". Dirigirse: Cabello. Toledo, 154. Madrid.

PERDIDAS

GRATIFICARE devolución documentos cartera extraviada tranvía Ciudad Lineal domingo noche. Ponzano, 52. Garaje.

PRESTAMOS

COLABORACION comerciantes, industriales, propietarios con solvencia garantía. Aparicio. Fuencarral, 46.

PRESTAMOS 3 % anual sobre rústicas, toda España. Reyes. Ponzano, 65.

PARTICULAR capitaliza operaciones comerciales. Desengaño, 24, tercero derecha; once a una.

RADIOTELEFONIA

APARATOS económicos, reparaciones instantáneas. Sanarradio. Hortaleza, 23.

RADIO Exprés, reparaciones domicilio. Gravina, 10. 13881.

RADIO americana. Monteleón, 11. Cochera.

TRANSPORTES

TRANSPORTES a provincias. Razón: teléfono 44549.

TRANSPORTES económicos. 31980.

TRANSPORTES Mauri. Camión a Bilbao; salida, sábados. Núñez Balboa, 56. Teléfono 59291.

TRANSPORTES, carrero. 56494.

CAMIONES transporte toda España. 53914.

TRASPASOS

PESCADERIA. 50665.

TRASPASO tienda, dos huecos. Pilar Zaragoza, 47.

CABOR, instalaciones completas, portadas, reformas. 28746.

PRECISO hoy traspasar, cualquier precio, bonita tienda. Bretón Herreros, 35.

CERVERA. Local calle Montera.

CERVERA. Tintorería acreditada.

TALLER eléctrico. Benito Gutiérrez, 31. Teléfono 44895.

VENTAS

MOTORES transformadores, compraventa. Talleres Saavedra. Huertas, 40.

MOTORES, transformadores, bombas. Maquinaria general. Cruz, 1. Teléfono 15471.

ALMONEDA, comedores, dormitorios, tapicería, muchos muebles. Huertas, 43.

MOTORES. Transformadores. Extenso surtido. "Triunfo", Alcalá, 4.

FRIGORIFICO alemán sin estrenar, capacidad grande. Teléfono 15455.

VENDO mobiliario a particulares. Cinco a ocho. Avenida Reina Victoria, 16, segundo B.

MESAS, sillas, enseres café. Aduana, 21.

BASCULAS, 150, 1.000 kilos. 26626.

SE vende quiosco de horchata con enseres completos. Teléfono 43663.

GRUPO bomba motor 2 HP, 1.500 revoluciones, Benito Gutiérrez, 31. Teléfono 44895.

DINAMO 35 v. 20 a. Propia para carga de baterías. Teléfono 44895.

VENDO piano marca Erard. Verdadera ocasión. Moratín, 18, segundo.

VIAJES

VIAJES Madrid. Automóviles, bodas, población, carretera (gasógeno). Plaza Cortes, 5. 12222-10846.

ALQUILER automóviles todos servicios. Ayala 13. 61674.

AUTOS. Aduana, 17. ¡Viajes bodas! Automóviles modernos. (Gasógenos.) 12694.

Turno femenino en el Albergue del S. E. M.

SAN SEBASTIAN, 25.—En el Albergue Nacional del S. E. M. ha sido inaugurado ayer un turno femenino. Primeramente en la iglesia de San Pedro del Puerto se celebró una misa, oficiada por el asesor religioso del Albergue, Padre Venancio Mencos, y después fueron izadas las banderas nacional y del Movimiento. Más tarde, ante la Cruz de los Caídos, se verificó un solemne acto, que consistió en la ofrenda de una corona de laurel. La jefe del Albergue, camarada Carmen Buj; el gobernador civil y jefe provincial del Movimiento, camarada Rodríguez Miguel, y el secretario central del S. E. M., camarada José María Gutiérrez del Castillo, dirigieron la palabra a las albergadas. Asistieron a los actos autoridades y jerarquías de F. E. T. y de las J. O. N-S. (Cifra.)

Más camaradas de Sevilla al campamento de La Rota

SEVILLA, 25.—Ha salido para el campamento de playa, instalado en La Rota, una nueva expedición de camaradas del Frente de Juventudes de Sevilla, compuesta de afiliados de la capital y varios pueblos de la provincia. (Cifra.)

EL GRUPO SALMANTINO DE COROS Y DANZAS DE LA S. F., A ALEMANIA

Lucirá su arte en la capital del Reich

SALAMANCA, 25.—Invitado por las Juventudes Hitlerianas, saldrá dentro de pocos días para Alemania el grupo de coros y danzas de la Sección Femenina de esta ciudad. Las muchachas falangistas salmantinas lucirán sus preciosos trajes regionales y el arte incomparable de los bailes y danzas regionales en diversos teatros de la capital del Reich en festivales organizados por las Juventudes Hitlerianas en honor de las muchachas españolas. Este grupo salmantino actuó recientemente en Madrid en el concurso nacional recientemente celebrado, donde obtuvo un resonante éxito. (Cifra.)

Los festejos de San Antolín en Medina del Campo

Se celebrará el "Día del Productor" y habrá una visita a la Escuela Mayor de Mandos

MEDINA DEL CAMPO, 25.—Entre los populares y tradicionales festejos de San Antolín, que se desarrollarán del 1 al 8 de septiembre, figurará este año la novedad de celebrarse el "Día del Productor", en el que se hará el reparto de Cartillas de Ahorro para el Hogar y la visita, los días 6 y 7, a la Escuela Mayor de Mandos "José Antonio", que funciona en el Castillo de la Mota.

En la iglesia de San Antolín ha comenzado ya el novenario del Santo Patrono de la ciudad, concurriendo muchísimos fieles.

Van muy adelantados los trabajos de construcción de la plaza provisional para la celebración de las corridas que se celebrarán durante la feria (Mencheta.)

Termina la recolección de cereales

MEDINA DEL CAMPO, 25.—En este término municipal y pueblos comarcales ha terminado ya la actual recolección de cereales, quedando solamente en algunas eras residuos de paja, cuya recogida quedará terminada dentro de breves días.

Se deja sentir la necesidad de algunas lluvias que beneficiarían extraordinariamente al campo. (Mencheta.)

EL GOBERNADOR DE CORDOBA, HIJO ADOPTIVO DE PUENTE GENIL

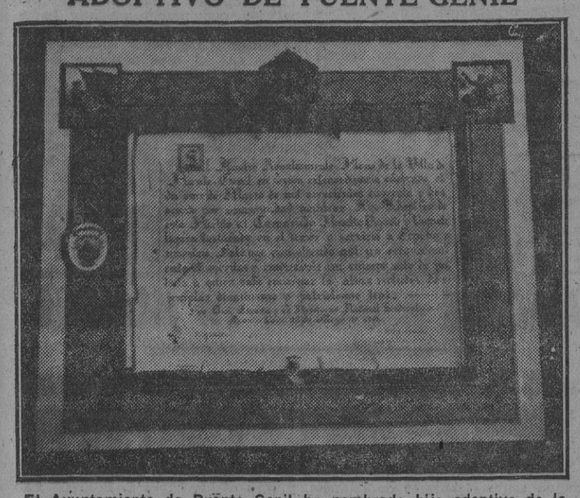

El Ayuntamiento de Puente Genil ha nombrado hijo adoptivo de la villa al gobernador civil y jefe provincial del Movimiento en Córdoba, camarada Rogelio Vignote. He aquí el artístico pergamino en que consta el acuerdo de referencia. (Foto Santos.)

JURAN LA BANDERA EN LA GRANJA 1.200 ALUMNOS DE LA ESCUELA SUPERIOR MILITAR

Asistió el gobernador militar de Madrid, en representación del capitán general

LA GRANJA DE SAN ILDEFONSO, 25.—Esta mañana han prestado juramento a la bandera 1.200 alumnos de la Escuela Superior Militar que vienen realizando un curso para ser promovidos a alféreces de complemento del Ejército, y a cuyo efecto están practicando en el campamento de Robledo, situado a tres kilómetros de La Granja. Estos alumnos pertenecen a la Universidad Central y a las Escuelas Especiales. La ceremonia se celebró en el campo de polo, donde se había levantado una tribuna, y frente a ella formaron los alumnos, divididos por armas: Infantería, Caballería, Artillería e Ingenieros al mando del teniente coronel López Pando, jefe de las milicias universitarias. A las doce de la mañana llegaron a La Granja el gobernador militar de Madrid, general Sáenz de Buruaga, que ostentaba la representación del capitán general de la primera región, y los generales Martín Alonso, director general de Enseñanza Militar; Uzquiano, comandante general de Artillería del Cuerpo de ejército del Guadarrama, y Pujol, quienes, después de pasar revista a los alumnos, se situaron en la tribuna. Se dijo una misa de campaña, y a continuación se procedió a la ceremonia de la jura de la bandera. El teniente coronel López Pando pronunció una patriótica arenga, y al final dió los gritos de "¡Viva España! ¡Viva Franco! ¡Viva el Ejército! y ¡Arriba España!", que fueron contestados con gran entusiasmo por todos los concurrentes. Por último, los alumnos desfilaron en correcta formación ante los generales. Estos se trasladaron después al campamento de Robledo, que visitaron detenidamente. (Cifra.)

TOROS

La Junta de Espectáculos corrige abusos y dificiencias en la venta de localidades para los toros

Revisión de los carnets de reserva

La Dirección General de Seguridad, por medio de la Junta Central Consultiva e Inspectora de Espectáculos, viene preocupándose de abusos y deficiencias de que ha tenido conocimiento desde el principio de la temporada actual, con motivo de la venta de localidades para las corridas de toros por medio de los carnets de reserva que estableció la Empresa de Madrid.

Por ello, en reciente sesión celebrada por el Pleno de la Junta Central se ha acordado:

1.º Que en el plazo comprendido entre el 1 y el 10 del próximo mes de septiembre se realice una revisión de todos los carnets de reserva expedidos en la actualidad, no revalidándose más que aquéllos cuyo titular identifique su persona por medio de documento auténtico y adhiriéndose al carnet una fotografía del interesado.

2.º Que los carnets sean rigurosamente personales y que no puedan poseerlos entidades dedicadas a la venta de localidades como tal industria; y

3.º Que las Agencias de venta de localidades no puedan poseer en ningún caso los carnets anteriores, sino unos especiales a nombre de la Agencia en los que se determine el número y clase de localidades que puedan obtener, para que en todo momento pueda comprobarse cualquier abuso que intentara cometerse. La petición de estos carnets de Agencia se hará a través del Sindicato Nacional del Espectáculo.

Una vez hecha esta revisión, para la que se dará toda clase de facilidades al público en cuanto a locales y horas, se podrán poner a despacho las peticiones de gran número de aficionados que esperan bastante tiempo que quede vacante alguna localidad para solicitarla.

El festival benéfico del gremio de los carniceros

Como estaba anunciado, el domingo, a las nueve de la mañana, se celebró este festival taurino que la Federación Madrileña de la Industria de Carnes organizó a beneficio de la Sección de Socorros Mutuos.

Actuaron en primer lugar tres equipos de la Sociedad Gimnástica Española, en varias exhibiciones de gimnasia, entre el agrado del público.

Seguidamente se lidiaron cuatro becerros para las cuadrillas que capitanearon Morenito de Madril, Fileto Ania, Manuel Caballero y Vicente Lillo, estando todos muy valientes.

Como número final actuó la cuadrilla Cómico-Bufa-Taurina, haciendo las delicias de la concurrencia.

Presidieron bellísimas señoritas del gremio ataviadas con la clásica mantilla, que desfilaron por el ruedo acompañadas por los caballistas Giménez Vargas y Delgado Domínguez.

Fueron invitados los voluntarios de la División Azul, mutilados de guerra, Frente de Juventudes y Educación y Descanso.

ALMAGRO.—Primera de feria. Toros de doña María Montalvo, regulares.

Pepe Bienvenida torea distanciado. Comienza la faena en el estribo y con derechazos y de rodillas. Con el pincho está desacertado. Al segundo, que se rompe un pitón, también lo torea distanciado. Después de dos varas, el diestro ordena que se retiren los picadores, y la presidencia no lo tolera. Buena faena, para un pinchazo y una estocada. Corta la oreja entre protestas.

El Andaluz hace una faena valiente y artística, para media atravesada y descabello. El diestro renuncia a la oreja que le conceden. En su segundo repite otra faena que es jaleada. Corta las orejas, rabo y da la vuelta.

Morenito de Talavera muletea cerca, pero indeciso, para media echándose fuera. División de opiniones. Al último le hace una faena de aliño, para terminar de una corta y otra buena.

NOVILLADAS

PALMA DE MALLORCA.—Con un lleno se celebró la novillada.

El rejoneador Mascarenhas obtuvo éxito en dos bichos de López Plata.

Después se lidiaron novillos de doña María Montalvo, grandes y bravos.

Juan María P. Tabernero, muy bien toreando y regular matando. Escuchó palmas.

Quinito Caldente, superior en sus novillos, cortando las orejas.

Gallito Chico obtuvo un éxito apoteósico. Le fueron concedidas las orejas y el rabo de sus enemigos.

Sevilla honra la memoria del camarada Ruiz Arenado

SEVILLA, 25.—Mañana se celebrará un oficio religioso en la iglesia del Santo Angel para recordar la labor y la gesta heroica de Martín Ruiz Arenado, uno de los viejos escuadristas de la Falange sevillana de la época heroica y jefe de Milicias en Sevilla y que ahora se cumplen cinco años de su muerte en acto de servicio. El acto ha sido organizado por la Delegación Provincial de la Vieja Guardia, y a él asistirán las autoridades, jerarquías y otras representaciones. (Cifra.)

EXPOSICION DE PRENSA ITALIANA

En el Instituto Italiano de Cultura de Santander

SANTANDER, 25.—En los locales del Instituto Italiano de Cultura se ha inaugurado una Exposición de Prensa de la nación hermana. Asistieron el gobernador civil y jefe provincial del Movimiento con otras autoridades y jerarquías, así como gran número de alumnos italianos y alemanes de los cursos de verano para extranjeros. El subdirector del Instituto Italiano de Cultura, señor Consiglio, pronunció unas palabras de saludo, en las que puso de manifiesto la satisfacción con que de nuevo venía a Santander, ciudad en la que se unieron victoriosamente los nombres de España e Italia con motivo de su liberación. (Cifra.)

Cartillas de ahorro para los labradores de Benajede (Valencia)

VALENCIA, 25.—A 40.000 pesetas asciende el importe de las cartillas de ahorro abiertas por los labradores de Benajede para la construcción de un grupo de veinticuatro viviendas protegidas de tipo obrero-agrícola. La propuesta para la construcción del grupo, hecha por la Obra Sindical del Hogar, salió anoche para la Delegación Nacional en Madrid. (Cifra.)

CON FOTOGRAFIAS EN COLORES

ha interpretado Kurt Peter Karfeld los más bellos paisajes y rincones de nuestro país, que en un portfolio titulado "España", impreso a todo lujo y avalorado con unas admirables páginas de Francisco de Cossío, nos muestra lo más representativo de nuestro suelo.

DE VENTA EN TODAS LAS LIBRERIAS

PANTALLA

Sara García y Fernando Soler, excelentes artistas mejicanos protagonistas de "Al son de la marimba", película que con gran éxito se proyecta en undécima semana en el Palacio de la Prensa.

La segunda película de Roberto Font

A partir de "El pobre rico" Roberto Font llamó la atención de la crítica cinematográfica, sorprendida por el hallazgo de un actor de nuevo, de personal estilo ante las cámaras.

Y el hallazgo sensacional consistía en un caricato, en un bufo, en un artista que participa de las variedades y del circo. (Claro que idéntico origen tuvo un gran mímico que llenó la Historia del cinema silencioso.)

Roberto Font advenía a nuestras pantallas con cierta oportunidad. Cuando se delineaban valores y otros se consolidaban. En un momento propicio a la revelación.

Llegó y sencillamente triunfó, porque transportaba un bagaje emocional. Era un artista profundo, escondido, refugiado en su "yo", ataviado de payaso balbuciente y tímido. Y el cine, que tiene un infinito mayo, descubrió el fondo de ese artista rebosante de sinceridad...

Roberto Font reía y lloraba. ¡Lloraba, nada menos! Y hacía llorar y reír también. Y daba a un personaje "humano" calor real, acento, trémolo de emoción sincera. ¡Un histrión circense!...

Sí. Del circo vendrá la verdad del arte muchas veces. (Circo: círculo de tragedia donde la muerte tiene una marcha fúnebre de banda de pueblo y hay colorines y bofetadas de feria y piruetas infantiles.)

Roberto Font, no obstante, tenía que confirmar el sencillo triunfo. Y Julio Elías, el internacional actuario cinematográfico, que cuenta con tantos años de equipaje profesional, le dió la oportunidad de esa confirmación con la película "Se ha perdido un cadáver", expresamente escrita para sus cualidades, dispuesta para su complejo lucimiento, y nunca se ha empleado mejor esta frase, porque Roberto Font luce como astro en el espacio del cinema español.

La segunda película de Roberto Font nos dará la medida exacta de un arte íntegro de posibilidades infinitas. "Se ha perdido un cadáver" no será ya un hallazgo —jugando con el título—; pero sí será el motivo de júbilo para quienes—¡tantos!—han visto en el genial caricato circense un actor de cine que hará época...

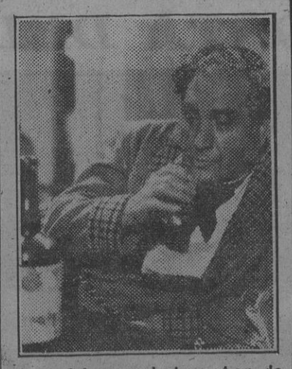

Juan Calvo, excelente actor de nuestra pantalla, en una escena de "Schottis", película que presentará la próxima temporada Estudios Ballesteros.

Una película de López Motos

En la pantalla del cine Rialto tendrá lugar próximamente el estreno de una película de López Motos, titulada "Una casa y muchas cosas", primera de una serie de original factura en preparación.

López Motos ensaya con éxito en esta cinta humorística, distribuída por Cifesa, y aporta a la producción nacional un novísimo procedimiento técnico-artístico de magníficos efectos expresivos.

Con el nombre de "Motigrafías" designa su autor esta modalidad del arte cinematográfico.

BILBAO. - Manon Lescaut

DEPORTES

DESPUES DEL RETORNO DE ARA

NI OPTIMISMOS EXAGERADOS NI LAMENTACIONES A DESTIEMPO

COMO era de esperar, la reaparición de Ignacio Ara ha dado origen, en las peñas de aficionados, a una serie de disquisiciones analíticas sobre el pasado, presente y porvenir de esta gran figura de nuestro pugilismo, como consecuencia de su actuación en el momento trascendente de su primer combate celebrado en Madrid al cabo de tan larga ausencia.

Las opuestas opiniones, cuyo fundamento debe buscarse en lo sucedido el pasado miércoles en la concavidad de la Plaza de Toros, se disparan movidas por la fuerza genética del subjetivismo para seguir después caminos divergentes que llegan a perderse en la lejanía de los ismos, y esta disparidad de criterios surge, de una parte, a causa de la equivocación sufrida por todos aquellos que, movidos por una pasión retrospectivamente fermentada, acudieron a presenciar la vuelta del ídolo con la visión interior —pura vivencia emotiva—de un hombre en la cumbre de su carrera, y de la otra, por el error en que incurrieron los que, partiendo de un dogmatismo cerril, negaron "a priori" las facultades actuales del ex campeón de Europa y adoptaron una irreducible posición de intransigencia.

Los dos puntos de vista son faltos y peligrosos en las derivaciones de sus extremismos, debido a la falta de flexibilidad de unos criterios cerrados, opuestos por principio al reconocimiento de una realidad, fácil de asimilar, pero la cual requiere una eliminación previa de todo prejuicio.

* * *

CÓMO debe interpretarse la demostración ofrecida por "don Ignacio" en su combate con Guillén? ¿Cuáles son las consecuencias que cabe deducir? Para responder a estas dos interrogantes es necesario situarse en un plano sin otros puntos de contacto con la realidad que no sean los determinados por la zona temporal de los treinta y nueve minutos que duró su exhibición.

Encerrados en estos términos el problema aparece en primer lugar un hecho ante el cual necesariamente han de inclinarse todos los escepticismos, y es éste la demostración que nos ofreció de un boxeo cuya clase no tiene hoy paralelo en todo el campo nacional. Dominio absoluto del ring; regulación del esfuerzo, atemperado a las características del contrario; precisión y variedad en el golpe; juego de piernas preciso, fintas oportunas; dirección impecable de la pelea... ¿Para qué seguir? No apareció ni un solo elemento disociado en la compleja armazón del esgrimista científico. Ahora bien: en la formación del campeón completo, al lado del conocimiento integral de técnica y estilo, debe existir siempre otro factor esencialísimo cual es el impulso que sirve para imprimir al combate un ritmo de tonos cálidos, mediante el cual se multiplican los efectos positivos de una estrategia simplemente cerebral. Y esto es lo que faltó en la pelea de Ara con Guillén. Claro es que el contrario de Ignacio, debido a sus facultades nada comunes de tragagolpes, limitaba, racionalmente, toda necesidad de intentar una fórmula contundente para conseguir el fuera de combate, y por ello, después de la experiencia obtenida en los dos primeros asaltos, únicos en los que se empleó a fondo—en cuanto a pegada—, se limitó a dominar "en frío". Este es el motivo por el que no se puede prejuzgar—ni aun partiendo del dato concreto de la edad—sobre las reservas energéticas de "don Ignacio", las cuales, por razones de oportunidad o quizá también por temores derivados de una forma imperfecta de su entrenamiento, se mantuvieron ocultas.

AHORA bien: la edad es, sin duda alguna, el peor enemigo de los campeones, e Ignacio Ara—campeón de dieciocho quilates—, sin ser viejo, ha traspuesto ya el momento en que alcanzó el ápice de su formación, por lo que su figura no volverá a tener el colorido fuerte de otros tiempos—vaya esto en contra de los optimistas—, así como tampoco se le debe considerar, ni mucho menos, como un hombre acabado. Nada de eso; Ara sigue siendo hoy, como lo fué ayer, el mejor boxeador español, en su más amplio sentido—y vaya esto en contra de los inconsecuentes detractores—, a pesar de todas las limitaciones que presenta en los momentos de su reaparición.

En cuanto a sus posibilidades para un futuro inmediato, nadie mejor que él las conoce. Y así vemos cómo al día siguiente de su pelea declara con firmeza su decisión de arrebatar a Eloy el campeonato de España, para después... retirarse definitivamente. Ignacio Ara ha sabido—otra prueba más de su profundo conocimiento de sí mismo y del boxeo—valorar justamente su posible rendimiento, y fija como meta el título nacional.

Y para entonces el pugilismo español habrá perdido su mejor figura; pero quedará su historia, y, sobre todo, tendremos un verdadero maestro.

C. A. PALOMINO

Ara con Marcel Thil en el acto del pesaje que precedió a su combate por el título europeo.

Cerdán-Ferrer, el día 20 de septiembre en Marsella

BARCELONA, 25. — El combate Cerdán-Ferrer, para el título de Europa de los mediano-ligeros, tendrá efecto en Marsella, el día 20 del mes próximo.

Se sabe que se están efectuando negociaciones para organizar una velado francoespañola, en la que posiblemente actuarían Peiró, Alcalá y Colomer. (Mencheta.)

Apartado de PUEBLO: 517

Koerner sufre un accidente

BERLIN, 24.—El ex campeón alemán de los pesos semipesado y pesado, Paúl Sanson-Koerner, que hoy tiene cincuenta y cuatro años de edad, fué atropellado ayer por un autobús en una calle céntrica. Se halla hospitalizado y su estado inspira temores a los médicos.

Safont reta a Librero

BARCELONA, 25.—Safont ha manifestado que reta a Librero a un nuevo combate valedero o no para el título y donde designe el campeón.

Campeonato Nacional Militar de Natación

Nadadores con casco, fusil, machete y cajas de municiones

TOLEDO, 25.—En la piscina de la Escuela Central de Educación Física ha tenido efecto ayer la tercera jornada de las pruebas finales del Campeonato Nacional Deportivo Militar de Natación.

En los 1.500 metros, estilo libre, el primer puesto le obtuvo Gusi, de la cuarta región, con 44 minutos 27 segundos y 6/10, estableciendo la marca nacional militar; segundo, Ruiz, de la octava región, con 27-1-6/10, y tercero, Conesa, de la cuarta región, con 27-15-4/10.

En los 200 metros braza pecho, primero, Morell, de la cuarta región, con 3-28-8/10, estableciendo también la marca nacional militar; segundo, Blasol, de la octava región, con 3-35-4/10, y tercero, Castrillo, de la séptima región, con 3-35-6/10.

En la prueba de saltos (final) obtuvo el primer puesto Juandó, del décimo Cuerpo de Ejército (Marruecos), con 45,92; segundo, Cabraza, de la octava región, con 46,50, y tercero, Lerma, de la octava región, con 45,30.

Finalmente se corrió la prueba militar, con participación de equipos de todas las regiones, cuya prueba consistía en atravesar la piscina, de 25 metros, transportando cinco cajas de municiones.

Los equipos llevaban uniforme con casco, mosquetón, correaje, machete y una camilla.

Cada equipo lo formaban ocho hombres al mando de un oficial.

La clasificación fué la siguiente:

En primer lugar, el equipo del décimo Cuerpo de Ejército (Marruecos), que invirtió en la prueba 1 minuto 28 segundos y 6/5; en segundo lugar, la quinta región, con 1-31-8/5, y en tercer lugar, la primera región, con 1 minuto 34 segundos.

Hoy se celebrarán las últimas pruebas y el reparto de premios.

LOS CAMPEONATOS REGIONALES

Los campeonatos navarros han dado estos resultados:

100 metros libres.—Vencedor, San Julián, en 1-15.

200 metros braza.—Gracia, en 3-35-1/5.

400 metros libre.—Sagües, en 7-22.

100 metros espalda.—Herrera, en 1-45.

66 metros libres (para infantiles). Alonso, en 59 segundos.

400 metros libre.—Olio I, en 6-10.

En Zaragoza, la competición regional terminó así:

400 metros libres.—Lavay, en 5-42-2/5 (plusmarca aragonesa).

100 metros libres (femeninos).—Clara Burguete, 1-41-2/5.

100 metros libres (infantil).—Bauluz, en 1-27-3/5.

100 metros espalda.—Laval, en 1-36-1/5.

3 por 66 relevos (infantiles). — Equipo Helios, en 3-9-1/5.

200 metros braza (femenino). — Carmen Pérez, en 3-56 (plusmarca).

Relevos 4 por 200.—Equipo A del Tenis Club, en 11-53.

Saltos palanca. — José Luis Lizalde.

Cataluña ha conseguido las siguientes marcas:

100 metros espalda (femenino).—Mary Bernet.

1.500 (masculino).—Olmos.

100 metros libres (masculinos), A. Bernal, en 1-8.

200 metros braza (masculino). — Bayarri, en 3-13-8/10.

100 metros espalda (infantil). — Adern, en 1-40-4/10.

400 metros libres (femeninos). — Mary Bernet, en 6-50-9/10.

En saltos, campeón A. Enciso, del Club Natación de Barcelona.

Para el Madrid futbolístico no ha sido movida la temporada veraniega. Se consumen los últimos días de agosto sin que surja el notición. Ya no llegará, aunque por la parte de Levante apuntan "cosas". La afición, en estos dos meses caniculares, ha repartido su interés entre las obras del Estadio Metropolitano y la portería del Real Madrid. Se trata, y en ello se está a toda marcha, de reconstruir el magnífico terreno de la avenida de la Reina Victoria; se "trataba" de reforzar, de apuntalar un once que podía "irse" por el puesto que había sido más firme en la temporada anterior. Cuestiones ambas de arquitectura. De resolver la primera está encargado Javier Barroso. Exito seguro. De la segunda, el cuerpo de arquitectos del Real Madrid. Y han dado con Sepúlveda.

Bien; ahora a esperar. Y mientras tanto, en Vallecas y Chamartín se apuntalan los larguéros, que cobijarán goles imparables, churros y tal cual gol fantasma; se inyecta aire en los balones y se engrasan las botas de tacos. Y en el primer domingo de septiembre, de nuevo en la Cibeles, en la glorieta de Bilbao, en Atocha, se oirá el alegre clarinazo: "¡Al fútbol! ¡Eh! ¡Al fútbol!"

FUTBOL

El Valencia inicia el entrenamiento

Pasieguito gusta en su presentación

MUNDO

VALENCIA, 24.—A las órdenes del preparador del equipo del Valencia, Rino, esta mañana, en el campo de Mestalla han comenzado los entrenamientos, concurriendo todos los jugadores profesionales de la anterior temporada, excepto Iturraspe, Epi y Gorostiza, cuyas vacaciones han sido prorrogadas unos días. En el campo se efectuó alguna gimnasia y se dió bastante al balón, en lo que todos los jugadores mostraron grandes deseos.

Eizaguirre ratificó su espléndida forma en las intervenciones ante la portería, y Mundo tiró a gol con la facilidad y potencia que le son características.

Ha debutado en la prueba Pasieguito, muchacho joven, hijo de un destacado pelotari vasco. Su actuación, en el eje de la línea media, ha satisfecho plenamente. (Mencheta.)

La Real Sociedad vence al Elgoibar

SAN SEBASTIAN, 25.—El primer partido de fútbol jugado por la Real Sociedad fué contra el Elgoibar, venciendo por 6 tantos a 3, a pesar de que el Elgoibar estuvo reforzado por Epi, Sauto y algunos jugadores del Alavés. (Mencheta.)

El interior derecha del River Plate argentino jugará con el Sevilla

SEVILLA, 25.—El interior derecha del River Plate, de Buenos Aires, ha llegado a Sevilla con el fin de fichar en el Sevilla Club de Fútbol.

Probablemente esta misma tarde firmará dicho jugador, que hoy se ha entrenado en el campo del Nervión, causando magnífica impresión. (Mencheta.)

Tercer Campeonato Nacional de Tenis

Se pone en conocimiento de todas las camaradas pertenecientes a la Sección Femenina de F. E. T. y de las J. O. N-S, que quieran entrenarse o participar en los III Campeonatos Nacionales de Tenis, que darán comienzo a finales del mes de agosto, pueden inscribirse en la Jefatura Provincial de Sección Femenina (Almagro, 36, segundo), Departamento de Educación Física, de ocho a a una y media de la mañana.

EL IV CIRCUITO DEL NORTE

EL ESCUDO DECIDIO LA clasificación internacional

Nuestros escaladores se impusieron a galos e italianos

BURGOS, 25 (1 madrugada). (Crónica telefónica de nuestro enviado especial, Nivardo Pina.)—No andábamos muy desorientados sobre la marcha de esta carrera cuando prevenimos al lector sobre la etapa de hoy. Y aún más concretamente, cuando indicábamos que iban a hacer una escalada del Escudo en donde se iniciaría la carrera. El Escudo, hoy menos impresionante que en otras jornadas, porque las nieves no ocultaban su cima y no hacía en él el frío de otras carreras, ha dado la primera criba de la prueba. Un vistazo a la clasificación general puede decir bastante más que nuestra pluma. El Escudo ha dado, ante todo, un éxito nacional en su gran frente a la solución franco-italiana; después, cuatro hombres destacados, y, en fin, un líder que, si como esperamos va a ser apoyado por sus compañeros de grupo, será difícil arrebatarle el equipo.

De salida de Santander escapó Camilla, y al ser "cazado" el italiano poco después marcharon Blasco y Carrasco. Fuga suicida que tendría para los autores de la misma y como consecuencia una mala precipitación de la primera y la retirada de la segunda. Camellini sufre la rotura de una biela, y Orbaiceta, indispuesto, decide abandonar la carrera, y así se llega al pie del Escudo, a cuyo punto el barcelonista Blasco, que ya se ha escapado de Carrasco, llega con una ventaja de algunos minutos. Ventaja inútil. A poco más es, no sólo alcanzado, sino desbordado ampliamente el catalán, que, como dato curioso, diremos que comenzó la subida del Escudo a pie...

Nueve kilómetros de escalada hacen la criba. Y sirven sus repechos impresionantes para decidir la carrera en su clasificación internacional. Los galos e italianos no pueden responder al ataque en tromba iniciado por nuestros escaladores. Trueba, Mancisidor, Bejerano, Lahoz, Ezquerra y Abadía se lanzan hacia la cima. La carrera es magnífica. Pronto sólo quedan en cabeza tres hombres: Fermín Trueba, que corona en primer término el puerto, y Mancisidor, con Bejerano. La cinta puntuable la pisa Fermín a las 2 horas y 50 minutos de haber salido de Santander, y con 15 segundos de ventaja sobre Lahoz, 32 sobre Ezquerra y uno más sobre Abadía. Después vienen Carretero, Elys, Dermit, Antonio Martín, Vietto, Sancho y Vidaurreta. Es el veterano rey de la montaña francés el único extranjero que ocupa un puesto de preferencia. Los restantes vienen luego...

El descenso se hace a gran velocidad, y al formarse el pelotón de cabeza, integrado por los cinco primeros escaladores, el tren es tan fuerte que Bejerano queda rezagado. Lahoz pega fuerte; Ezquerra y Trueba responden, y el pequeño Mancisidor, magnífico de forma, no pierde contacto. Así, caminando a más de 40 kilómetros, y en trozos de 45, se acercaron a Burgos y disputaron al sprint la victoria, que se inclina soberbiamente para el veterano vizcaíno.

Detrás Bejerano, siempre solo, y solo se ha precipitado. Después Carretero, que ha ido en bastantes kilómetros de pareja con Dermit, fugándose más tarde y siendo absorbido finalmente por el pelotón de caza, compuesto por Antonio Martín, Vicente Trueba, Sancho, Thietard y Lauck. Juntos terminaron la carrera y juntos se precipitaron a 10 minutos de los primeros y con otros 10 de ventaja sobre el resto (Munier, Abadía, Olmos, Cháfer, Camilla, Vietto, Jimeno y Molina).

F9RMIN TRUEBA

Ahora sigue la carrera. Interesantísima desde el primero al último kilómetro, y de ella hay buena prueba en la clasificación general: cuatro líderes en realidad; un hombre a tres minutos, Bejerano, y seis más a diez minutos de los primeros. En realidad, en este momento no puede decirse que hay destacado hombre alguno. Aun no hay vencedor. Pero si algún pronóstico ha de lanzarse al terminar esta segunda etapa, insistimos en dar el nombre de Federico Ezquerra. Su situación hoy, con el apoyo con que cuenta, y en especial por la forma en que ha realizado la carrera esta mañana, nos ratifica en nuestra impresión del sábado antes de comenzar la gran prueba.

* * *

Con estas breves líneas creemos haber dicho bastante de Federico Ezquerra. Fermín Trueba también ha hecho una buena carrera, demostrando, como Ezquerra, su veteranía, y dejado a Lahoz fuera de combate en el descenso del Escudo. Fermín quizá encuentre en esta prueba la falta de la ayuda precisa ante las duras batallas que se anuncian. De Lahoz, francamente, no esperábamos lo realizado. En cuanto a Mancisidor, todos los elogios serán parcos ante la hazaña realizada hoy por el joven vizcaíno. Su subida magnífica al Escudo, su resistir el durísimo ataque seguidamente, y en fin, su manera de rodar al compás de las dos grandes figuras que son Ezquerra y Trueba, nos confirman que los vaticinios hechos sobre este muchacho están a un paso de tener la más completa confirmación.

Antonio Martín y Carretero, magníficos en la carrera de hoy, y Vicente Trueba ha resistido muy bien la etapa de esta mañana, que era, en verdad, de prueba. Y a esperar. La carrera de mañana—Burgos-Vitoria, sobre 204 kilómetros, la etapa más larga de la prueba—puede precisamente por eso, por su longitud, resultar un tanto "revolucionaria" para la clasificación general. Y en tanto, deshojemos la margarita: ¿Ezquerra, Trueba?

El famoso puerto del Escudo, cuyas pendientes actuaron de criba una vez más, asegurando el triunfo de los corredores españoles.

Ultima hora deportiva

Antonio Martín triunfa al sprint EN LA ETAPA BURGOS-VITORIA

Tren muy lento en una carrera insulsa

VITORIA, 25. (5 tarde.) (Crónica telefónica de nuestro enviado especial Pina.)—La mucha longitud del kilometraje, el polvo de la carretera y la desgana de los corredores, he aquí el resumen de la etapa de hoy, de Burgos a Vitoria. A las 7,20 salimos de la capital castellana, y cerca de siete horas se han invertido en cubrir los 204 kilómetros. Carrera de una lentitud extraordinaria, en la que no se ha visto absolutamente el menor detalle. Todo monótono, insulso. Tan es así, que ya se ha pensado en plena carrera en repetir el castigo del año último, esto es, hacer disputar el jueves una media etapa contra el reloj en el recorrido de Logroño a Estella, 45 kilómetros. Lo que falta por precisar es la fórmula que se impondrá, individual o por equipos, y en este caso en qué forma.

Pero, volviendo a la etapa de esta mañana, digamos que ha sido una continua marcha en pelotón. Solamente tres intentos hubo de fuga, antes de Nájera, a cargo de los franceses; después de Haro, por Antonio Martín, y a pocos kilómetros de Vitoria, por este mismo y Ezquerra. Pero en los tres casos el éxito no ha seguido al intento. Y así las cosas, con un retraso de cerca de media hora, se ha presentado el grueso de los corredores en la meta. La recta de la calle de Dato, magnífica para el sprint, y en él Antonio Martín triunfa, tras desbordar soberbiamente a Thietard, Ezquerra y Olmos. Se ha tardado en los 204 kilómetros seis horas cincuenta y un minutos y veintitrés segundos.

El orden ha sido: Antonio Martín, Thietard, Ezquerra, Olmos, Carretero, Camilla, Mancisidor y Lahoz al frente del grueso pelotón.

En la presidencia de la meta se encontraba, con las autoridades locales, S. A. el Jalifa, que ha felicitado al vencedor y a los participantes de la carrera.

Después de la etapa, la clasificación general no ha sufrido modificaciones de importancia.

Clasificación general

La clasificación general es la siguiente:

1, Ezquerra, 15 h., 18 m., 35 s.; 2, Mancisidor, Fermín Trueba y Lahoz, en el mismo tiempo; Bejerano, 16 h., 22 m., 14 s.; Thietard, 16 h., 28 m., 34 s.; Antonio Martín, Carretero, Dermit, Vicente Trueba, Sancho. (Mencheta.)

Atletismo

Haegg bate la marca mundial de 2.000 metros

ESTOCOLMO, 24.—El corredor sueco Gundar Haegg ha establecido un nuevo record mundial de 2.000 metros en el campo de deportes de Oestersund.

Cubrió dicha distancia en 5 minutos 11,8 segundos, mejorando su propio record en cinco segundos.

Italia vence a Suiza en Zurich

ZURICH, 24.—Ha tenido efecto el octavo encuentro de atletismo entre Suiza e Italia. Ha ganado Italia por 77 puntos contra 67. En el salto de pértiga, el italiano Romeo alcanzó 4,16 metros, obteniendo un nuevo record nacional italiano.

Cataluña-Sur de Francia, en Toulouse

BARCELONA, 25.—El día 20 del próximo mes de septiembre se celebrará en Toulouse un encuentro de atletismo entre una selección catalana y el Sur de Francia.

La devolución de visita será el año próximo. (Mencheta.)

BALONCESTO

Esta noche en el Parque de la Universidad

Torneo femenino relámpago

En el Parque Universidad se celebrará el segundo torneo relámpago, que en esta ocasión está reservado a equipos femeninos.

El orden de los partidos es el siguiente:

A las diez y media, Liceo Francés contra Ateneo Politécnico.

A las once menos cinco, Universidad contra Buenavista.

A continuación se jugará la final entre los vencedores, disputándose una hermosa copa, donada por la Federación Española de Baloncesto. Arbitros y cronometradores, del Colegio del Centro.

Las jugadoras han sido citadas en el Campo a las diez de la noche.

Camilla y Camellini, correrán la vuelta a Valencia

VALENCIA. — Los corredores italianos Camilla y Camellini se han inscrito para participar en la segunda vuelta ciclista a la región valenciana.

Formación de minorías en los albergues universitarios

Preparación política, religiosa y física

ALBERGUES JUNTO AL MAR O EN LA MONTAÑA

A cada estudiante que ingresa en un albergue universitario del Sindicato Español Universitario se le da un librito denominado "Manual de Albergues", que lo ha editado el Departamento Nacional de Servicios Profesionales. Es un pequeño libro, a modo de breviario o prontuario o guía, por el que cada camarada aprende cuanto concierne a la vida en el albergue. Pues de este prontuario tomamos sus primeras líneas, que dicen: "El albergue universitario es el auténtico lugar y la más propicia actividad para infundir en nuestros camaradas el "modo de ser" nacionalsindicalista, porque, así como este estilo se lograba en la lucha de encrucijada, desaparecido aquél, sólo en la vida de comunidad regida por un estilo de milicia auténtico, recogiendo la consigna política para estudiarla, meditarla y disponerse a la acción, se logrará este estilo inconfundible de la Falange." Conforme a estas cuatro características desenvuélvense los albergues: cátedra nueva de rigor y estilo falangistas, campamento castrense por la disciplina, escuela de educación física por la ordenada y alegre vida deportiva, forja de camaradería por la estrecha y continua convivencia entre todos.

He aquí expuesto el espíritu fundamental de los albergues universitarios. Este espíritu se intensifica en la temporada actual, que está especialmente dedicada a la formación de minorías para que, después de estas minorías, salgan los mandos del S. E. U. Son unos tres mil los estudiantes que acuden este año a los albergues, bien masculinos o femeninos. Estos albergues son tantos como distritos universitarios, uno por distrito para cada sexo, aunque aún no funcionan todos. Pues bien: este verano se concede especial atención a la formación política, religiosa, moral, histórica y literaria de estos estudiantes. Los temas de las reivindicaciones españolas, por ejemplo, tienen este verano un singular relieve. El libro "Reivindicaciones de España", laureado libro de Castiella y Areilza, está colocado sobre un atril en el vestíbulo de cada albergue, con registros en los capítulos más importantes. Y para evitar dispersión de temas se ha enviado a todos los albergues una serie de motivos sobre los que en cada uno se basan las explicaciones. Cada día se dan varias conferencia, no al estilo rígido escolástico, sino más bien aprovechando cada coyuntura, en el campo, sentados en corro, en las excursiones. Hay un jefe de formación política, que es quien pronuncia las conferencias. Las pronuncian también aquellos camaradas que tengan especial aptitud. Y hablan catedráticos, escritores y jerarquías que con anterioridad han sido invitados. Las grandes cuestiones de la Revolución y la doctrina nacionalsindicalista ocupan un buen número de conferencias. Todos los que viven en el albergue pueden intervenir en la aclaración de los puntos difíciles, dándose así a las conferencias tono más vivo y práctico, al modo de la escuela tradicional española. Se inferirá la importancia que la Falange concede a la formación de estas minorías selectas de universitarios si se tiene en cuenta cuál es su celo por formar aun a los pequeños flechas y cadetes. Este es el principal ejercicio en los albergues universitarios, ejercicio en que se disciplinan la inteligencia y la voluntad y se preparan primero los mandos del S. E. U. y después los hombres que mañana regirán la vida pública. Mas también se cultivan otras actividades.

Primeramente, la religiosa. La misa se dice a diario, y los días de fiesta se acude a ella en formación. La misa es dialogada entre el sacerdote y los estudiantes. Este prontuario o "Vade mecum", del que más arriba escribimos, tiene, en sus últimas hojas, esta misa en latín y en castellano, a cuyo final, tras las últimas oraciones, se reza la oración por los caídos del S. E. U. El capellán del albergue tiene a su cargo las lecciones sobre Religión y Moral; reza la oración de la mañana antes de izar banderas; la de la noche, por los caídos, después de arriar banderas, y la oración antes de las comidas; es además el experto consejero espiritual de cuantos en el albergue viven.

La educación física tiene también una capital importancia. Ha de entenderse y aplicarse con arreglo a la doctrina sentada por el S. E. U. en sus Consejos Nacionales. La educación física y el deporte, como tareas muy formativas de la juventud, han de entenderse como un medio poderoso y no como un fin. La actividad de educación física y deportiva tiene sus períodos perfectamente señalados en la vida del albergue y se les dedica buen espacio de tiempo, tanto por la mañana como por la tarde. Pero téngase en cuenta este lema del S. E. U., que dice: "El albergue no es un vivero de atletas." Así, pues, la educación física—a base de gimnasia y atletismo—se entiende siempre como un medio excelente para el desarrollo y la salud físicos, pero no puede ser lo sustancial del albergue.

Por otra parte, la situación de los albergues se presta para facilitar la educación de las potencias del alma y para la mera educación física. Casi todos están en el litoral, frente al mar o muy próximos a él; algunos, como el de Hervás, en la provincia de Cáceres, que corresponde al distrito universitario de Salamanca, y el de Sierra Nevada, del distrito de Granada, están en la Sierra. El baño, las excursiones, la participación de los camaradas en las faenas del mar o del campo, la bonanza de la temperatura, el aire libre y tanta y tan variada hermosura de la Naturaleza ponen en los muchachos una fortaleza física y un equilibrio espiritual muy necesarios para entrar luego en la vida activa y agotadora de las ciudades. Lástima que los turnos en el albergue sean de poco tiempo. Pero así han de ser si de su bienestar han de disfrutar otros camaradas. El tiempo de las vacaciones es escaso y muchos estudiantes han de pasar por el albergue. En cada turno hay unos cien estudiantes, magníficamente instalados en edificios a propósito, alquilados unos y propios otros. El de Bergondo, por ejemplo, tiene campo de deportes, salón de actos con escenario y otras ventajas. Se piensa que en este albergue de Bergondo haya, al final de la temporada, un turno de carácter nacional, con mandos nacionales y provinciales y con asistencia de estudiantes extranjeros. Este albergue pertenece al distrito universitario de Madrid. Con esto quedarán cerrados por este verano los albergues universitarios. Volverán los estudiantes a las aulas, tornarán al ejercicio activo de las letras y las ciencias, de nuevo estarán entre nosotros los camaradas que se alejaron por unos días. Será la hora de poner en práctica las enseñanzas del albergue. De aquellos días quedará un grato recuerdo y una realidad: una vida más intensa de disciplina y jerarquía.

Ignacio VALVERDE

EL MINISTRO DEL EJERCITO VISITA LA FERIA DE MUESTRAS DE VIZCAYA

El ministro del Ejército, teniente general Varela, recorre una de las instalaciones durante la reciente visita que efectuó a la Feria de Muestras de Vizcaya. (Foto Elorza.)

LA PLAYA DE DIEPPE FUE UN INFIERNO

DURANTE LA ACCION INGLESA

Emplearon tanques tipo "Churchill" de 40 toneladas

BERLIN, 25. (S. E. T.)—Un corresponsal de guerra ha enviado a Berlín la siguiente información sobre el fracasado intento aliado en Dieppe:

"Durante varias horas las playas de Dieppe fueron un verdadero infierno en el que se debatieron, angustiados y casi inermes, varios batallones ingleses. Aun cuando los aliados consiguieron desembarcar algunos miles de hombres, con el armamento necesario, utilizando las lanchas rápidas de desembarco y buques especiales de mayor desplazamiento, gran número de unidades británicas no consiguieron escalar el muro del muelle en las proximidades de Dieppe ni cruzar la primera alambrada de defensa. Por el lado izquierdo de Dieppe se quedaron en la playa, incapaces para contrarrestar el espantoso fuego de las armas alemanas, sin poder avanzar un paso, y desde luego sin poder alcanzar la ciudad. Las unidades que desembarcaron evidentemente estaban formadas por gente decidida, apta para el ataque; pero ante la lluvia de las bombas y los proyectiles pesados ni aun trataron de asaltar el primer obstáculo de la defensa germana. No les sirvió de nada haber desembarcado numerosos tanques. No importó absolutamente que estos tanques fueran en su mayor parte del último modelo, tipo "Churchill" de 40 toneladas, provistos de un cañón y dos ametralladoras. Los tanques desembarcaron, y en el punto donde quedaron depositados, allí permanecieron inmóviles. Sólo algunos, dando un inmenso rodeo en línea horizontal a la playa, para salir por otro punto donde las defensas alemanas no eran tan intensas, salieron de la playa y sólo uno llegó hasta las casas primeras de Dieppe. Bien pronto, sin embargo, quedaron destruídos. Uno tras otro fueron aniquilados por la defensa alemana.

A los ingleses les faltó también el necesario apoyo de la artillería desde el mar, porque las fuertes formaciones de la Flota británica optaron por retirarse hacia alta mar para no tener que sufrir los ataques de los aviones de bombardeo y el fuego de las baterías de costa. De consiguiente, las destrucciones causadas por las baterías de los barcos de guerra enemigos fueron tan reducidas, que inmediatamente después de haberse expulsado de la zona de Dieppe al último soldado enemigo, la ciudad volvió a reanudar su vida normal.

Los ingleses indudablemente prepararon con mucho cuidado hasta el más mínimo detalle la acción de desembarco. Las tropas estaban equipadas con el más moderno material y disponían de botes de desembarco perfeccionados, así como de lanchas especiales para el transporte de tanques. Tenían un equipo muy completo, hasta salvavidas e incluso brújulas, a fin de que pudieran salvarse caso de tener que huír, así como cada soldado llevaba una cantidad de francos franceses. En una sola cosa no pensaron los ingleses: en que tenían que enfrentarse con soldados alemanes, maestros en el arte militar. (Efe.)

Desde PARIS

Mientras los ingleses intentan desembarcar en un lugar de la Mancha

PARIS, 25.—Los pescadores verifican las redes, otros cosen velas, la flotilla de pesca del bacalao está lista. Cosa rara en este verano, no hay nubes.

Zumbido de motores aún lejos. El vigía ha hecho tocar la campana de la iglesia—única sirena del poblacho.

Los ingleses "que vienen".

—Sí. Ese ruido es de Spitfire, los Stukas no hacen así.

Y todos los del pueblo, sobre todo viejos, viejas, inválidos y algún que otro chiquillo, se han precipitado escaleras abajo. ¿Al refugio? ¡Qué va! A la calle, a la plazuela central, a las ventanas.

Vienen a "saludarles".

Los dos aparatos ingleses, volando bajo, pasan sobre el pueblecito; se percibe la cabeza de los pilotos.

Abajo se agitan pañuelos, hay aclamaciones. Arriba nadie contesta. Siguen su ruta, van a desaparecer. No. Uno de ellos gira sobre el ala, regresa, aumenta la velocidad. Ha sacado la mano, lanza como una pelota. Ha sonado un estallido. En la plazuela hay un hoyo pequeñito y cerca dos hombres, dos ancianos, muertos. Silencio... Quince soldaditos alemanes —la guarnición del pueblo—se aproximan y recogen los cuerpos. Los vecinos están aterrados. Contrariamente a lo que muchos suponen, y vale mi afirmación tanto para esta anécdota verídica como para los prisioneros que en las secciones alemanas de la "Santé", del "Cherche-midi" o alguna otra cárcel purgan algún delito por desobediencia a las ordenanzas alemanas, los germanos no son crueles, ni vindicativos. Tratan bien a sus prisioneros, "mejor que los franceses", me ha dicho una amiga que se ha pasado diez días en prisión por haber ido a Biarritz sin tener autorización.

Tienen exacta psicología de los acontecimientos y dejan al tiempo encargarse de convencer a los franceses.

En el caso del pueblo de la Mancha no hubo castigo consecutivo a los gritos de esperanza hacia los ingleses. Las autoridades del III Reich comprendieron, por una parte, que la lección había sido lo bastante severa, y por otra, interpretaron con inteligencia la razón de esos gritos y de esas aclamaciones.

El poblado de la Mancha tiene el 100 por 100 de sus hombres prisioneros, sufre de las consecuencias del bloqueo, se pasa el día oyendo vuelo de aviones, ruido de excavadoras que preparan la costa para recibir a los expedicionarios del segundo frente que acaban de fracasar de nuevo en las cercanías de Dieppe, y viendo un continuo ir y venir de tropas, de material, trasladándose de un punto a otro. Desde casi dos, todos los días transcurren igual. Los quince alemanitos de la guarnición no molestan a nadie, pero viven del pueblo, que no llega a las trescientas almas.

Si le añadimos a esto la propaganda radiofónica, el aeroplano que una vez que otra tira proclamas Gaullistas y la difusión de falsas noticias, es comprensible el estado de ánimo de los habitantes. Algún día volverán a la realidad, y por eso los alemanes esperan y no pegan.

El Secretariado de Estado para la Marina ha protestado contra "los incalificables atentados". El domingo 9 de agosto, el "Petit Leon" regresó al puerto con cuatro heridos y un muerto de sesenta y tres años. Arribaron sucesivamente el "C-2.208", ametrallado tres veces, con un herido; el "Gwellech Guel", con su grumete, de diecisiete años, muerto; el "Charles Maurice", atacado por un aparato a cañonazo limpio; el "Semeuse", con un herido, y el "Simone Angele", averiado.

Si con ellos espera Albión conseguir que Francia no coma bacalao, este año nos quedaremos sin él como el año pasado; si pretende hacer creer que los atacantes fueron aparatos alemanes que se ensañaban a obscuras contra barquichuelos franceses, se ha quedado con las ganas, igual que en su intento de desembarco; pero si desea por este medio atraerse o confirmar el afecto de los pueblos costeros de la Mancha, va también por mal camino.

Que no nos vengan a decir que los pesqueros transportaban espías alemanes a Inglaterra; nadie lo creerá; tampoco serían reclutas para De Gaulle, porque en ese caso les hubieran dejado libre ruta. La verdad es que la rabia de verse perdidos les incita a actos inexplicables, tal el nuevo fracaso de las cercanías de Dieppe, en el que pretendieron con un puñado—por numeroso que fuera—de hombres llevarse por delante las defensas costeras.

LUIS FELIPE SOL

EN EL FRENTE SUR DEL DON

El jefe de una división, sobre un carro blindado en las líneas avanzadas, sigue atentamente la marcha de las operaciones en que toma parte su división. (Foto Iberia.)

AVIONES ALEMANES EN ISLANDIA

La R. A. F. ametralla los pesqueros franceses

REIKJAVIK (Islandia), 25.—El mando del Ejército norteamericano anuncia que aviones alemanes atacaron con bombas y fuego de ametralladora a un barco islandés, y que otros dos aviones alemanes fueron descubiertos cerca de la isla.

Añade el comunicado que un aparato alemán voló el domingo por la mañana sobre el sureste de Islandia, y otro avión, sobre el noroeste de la isla, en la última jornada. (Efe.)

Mercante sueco torpedeado

ESTOCOLMO, 25.—Ha sido torpedeado a lo largo de las Antillas el mercante sueco "Blankanolm", de 5.000 toneladas, según se anuncia oficialmente. Veintitrés miembros de la tripulación, compuesta por 28 hombres, han sido salvados. (Efe.)

Petrolero norteamericano hundido

RIO DE JANEIRO, 25.—El petrolero norteamericano "Louisiana", con cargamento completo, ha sido torpedeado y hundido cuando se encontraba en ruta hacia Río de Janeiro, según comunica el Comité Nacional del Petróleo. (Efe.)

Cuatro mercantes hundidos en aguas de Florida

BERLIN, 25. — Cuatro mercantes han sido hundidos por los submarinos alemanes en aguas de la península de Florida (Estados Unidos), del mar Caribe y del litoral septentrional del Brasil. Estos barcos eran anglosajones o navegaban por cuenta de las potencias anglosajonas. El hundimiento de dos de los buques se efectuó tan cerca de la costa que las detonaciones pudieron seguramente oírse en el interior. En San Agustín, playa de Florida, los resplandores del incendio de uno de los barcos hundidos en aquellos parajes fueron visibles durante toda la noche. A la mañana siguiente, el mercante se había hundido, y el mar había arrojado a la playa numerosos objetos de todas clases, entre ellos una gran cantidad de botes de conserva de frutas y de carne. (Efe.)

Ríos visitará la mayor parte de los países americanos

SANTIAGO DE CHILE, 25.—Se anuncia oficialmente que el Presidente Ríos, después de su viaje a Estados Unidos, visitará oficialmente los siguientes países: Perú, Ecuador, Colombia, Panamá, Méjico, Venezuela, Cuba, Argentina, Brasil y Uruguay. (Efe.)

PARACAIDISMO

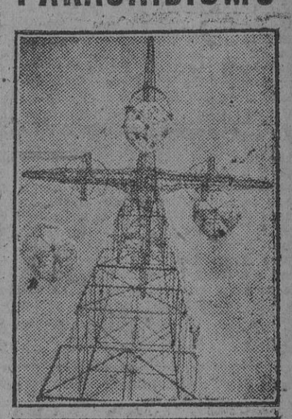

Torre para las prácticas que realizan los paracaidistas pertenecientes a la Marina. A lo alto de la torre—250 pies—espera el soldado la orden de lanzarse al espacio. La trayectoria hasta el suelo es exactamente igual que la del salto libre. A los quince pies el paracaídas se abre y deposita blandamente en tierra al valiente dominador del espacio.

"En estos mismos momentos vemos en el Mundo el fruto de las predicaciones democráticas y pacifistas, y cómo muchas naciones europeas pagan con su esclavitud la creencia en aquellas utópicas teorías."

(Del discurso pronunciado por el Caudillo en Vigo.)

SE ANUNCIAN NUEVOS EXITOS

Victorias de gran importancia estratégica

BERLIN, 25. (S. E. T.)—Son inminentes, según confirma una impresión militar facilitada a la Agencia Transocean, nuevos éxitos muy destacados de las tropas alemanas en el frente oriental. Se traía de victorias de gran importancia estratégica, que tendrán una repercusión decisiva sobre el desarrollo total de la guerra.

En lo que se refiere al sector de Stalingrado, también se comunica que están próximas a concluirse importantes operaciones.

La reserva se mantiene en lo que respecta al frente del Cáucaso. (Efe.)

EL ATAQUE A STALINGRADO

En los medios competentes berlineses no se han hecho hoy declaraciones acerca de la evolución de los combates en torno a Stalingrado. Se admite únicamente que en este sector las tropas de ataque alemanas avanzan en forma de cuña en varios puntos, y se hace referencia a los comunicados oficiales de ayer, que mencionaban ya la rotura de las posiciones defensivas de los Soviets. Como se anuncia hoy al mediodía en la capital berlinesa, las torrenciales lluvias caídas durante los últimos días en la región occidental del Cáucaso han dificultado enormemente las operaciones en este sector. Asimismo, en sus declaraciones a los representantes de la Prensa, los técnicos militares alemanes han hecho constar que un tiempo análogo reina en el sector de Stalingrado. (Efe.)

Actividad artillera en el frente egipcio

Fracasa el ataque en el Mediterráneo a un convoy del Eje

ROMA, 25. — Comunicado del Cuartel General de las fuerzas armadas italianas:

"Actividad artillera normal en todo el frente de Egipto. Las baterías de la D. C. A. destruyeron cuatro aparatos que intentaban efectuar incursiones sobre nuestra retaguardia.

En el Mediterráneo, un ataque de numerosos aviones enemigos contra un convoy fracasó; los buques de escolta derribaron dos aparatos, y los aviones alemanes hicieron sufrir la misma suerte a otro más. Un vapor inglés fué alcanzado y hundido por los bombarderos alemanes.

Un ataque enemigo contra localidades griegas y nuestras posesiones en el Egeo causaron daños limitados. Nueve hombres, de ellos cinco oficiales, pertenecientes a las tripulaciones de los aviones británicos derribados en el curso de los combates de estos últimos días, han sido salvados y hechos prisioneros." (Efe.)

Comunicado británico

EL CAIRO, 25.—Comunicado del Cuartel General británico del Oriente Medio:

"Durante la noche del 23 al 24 de agosto, nuestras patrullas han proseguido su actividad, y en el sector Norte atacaron a las patrullas enemigas.

En la jornada de ayer hubo duelos de artillería en el sector Central. Sin más novedades que señalar.

La actividad aérea en la zona de combate se limitó a ataques rápidos e incursiones realizadas por nuestros cazas y bombarderos." (Efe.)

2.217 AVIONES perdieron los rusos en veintitrés días

BERLIN, 25. (S. E. T.) (Urgente.)—Entre el día 1 y el 23 del corriente mes de agosto fueron destruídos en el frente oriental por las armas alemanas 2.217 aviones de combate y de caza, según se informa autorizadamente el martes a mediodía a la Agencia Transocean.

En el mismo período de tiempo no regresaron a su base 137 aparatos alemanes.

Nada puede caracterizar mejor la enorme superioridad del arma aérea alemana en el Este que esta noticia. Del total de los 2.217 aviones soviéticos derribados fueron abatidos por los cazas alemanes 1.840, y por la artillería antiaérea, 301. Los restantes fueron destruídos en el suelo. (Efe.)

"Este acto es una afirmación que nada tiene de extraña, porque nada más aproximado a lo castrense que nuestra Falange y nada más falangista que las virtudes de un ejército: disciplina, servicio, espíritu de deber."

(Del discurso pronunciado por el Caudillo en La Coruña.)

Desde LISBOA

SERENA CONTEMPLACION DE LOS ACONTECIMIENTOS

LISBOA, 25.—El verano no se ha hecho sentir en Lisboa ni siquiera en sus meses culminantes de julio y agosto. Sólo las horas del mediodía a las de la tarde de un corto número de jornadas esporádicas se caracterizaron por un verdadero calor estival, y más que este calor, perfectamente soportable, es el amor de los lisboetas a la playa y al campo lo que les llevó ayer, domingo, a invadir trenes, tranvías, embarcaciones y vehículos de toda especie aún utilizables para abandonar la ciudad muy de mañana y regresar por la noche bien oxigenados.

El lisboeta tiene organizada su vida, y a esa organización se ciñe sin que le afecte la repercusión de los acontecimienos que mundo adelante se producen, como no sea la sencillez expectante de la mera curiosidad típica. Contrariamente a lo que un diario inglés pretendió con ocasión del ataque a Dieppe, al decir, refiriéndose a Portugal, que aquél "ha sido motivo de excitadas discusiones doquiera", esta apreciación difiere de la realidad en dos palabras, y quedaría ajustada a ella con toda exactitud, sustituyendo los vocablos "excitadas discusiones" por los de "tranquilos comentarios". Porque el portugués de estas horas, si bien es susceptible de comentar con sereno criterio, lo que raramente hace es discutir, como no sean sus propios asuntos e intereses.

En la jornada de Dieppe, las carteleras de información de la plaza del Rocío no rebasaron en el tono ni en el volumen de la habitual información cotidiana, y en los cafés y demás lugares de pública reunión se mantuvo el ritmo ordinario de las conversaciones. Por el aspecto del ambiente en los céntricos lugares de Lisboa creemos que ni el más agudo observador habría descubierto o deducido que los ingleses lanzaron un ataque esa mañana contra la costa francesa.

Y es que, cual ya señalamos antes, ningún suceso altera el pulso de la capital. Ayer, domingo, la Prensa publicó la entrada del Brasil en el conflicto, y sólo un diario puso una brevísima apostilla a la noticia, señalando que "en esta hora grave y extremadamente delicada no caben comentarios ni opiniones, tanto más que los hechos aparecen incompletos y a veces contradictorios".

La jornada, amena de sol y de suave calor, inducía a la busca de la brisa marina y del aire de las florestas, y a la playa y al campo se fué una gran parte de la población, disgregándose el resto en cines, parques, cafés, paseos, etc., como los anteriores domingos de este verano, que ha sido una prolongación de la primavera.

Hoy, lunes, se ha dado a la publicidad la siguiente nota oficiosa: "El Consejo de Ministros, reunido expresamente para tomar conocimiento de la declaración oficial del Gobierno de los Estados Unidos del Brasil, de considerarse este país en estado de beligerancia con Alemania e Italia, en consecuencia de actos practicados contra la navegación mercante brasileña, resolvió encargar al embajador de Portugal en Río de Janeiro de hacer a aquel Gobierno la siguiente comunicación: "El Gobierno portugués, para quien la posición jurídica asumida por Portugal en el presente conflicto nunca significó, como ya más de una vez fué dicho, quiebra de los vínculos históricos que le unen a otros países, más obligado se siente con el Brasil, con el cual los estrechos lazos de sangre hacen las relaciones inalterables. En el momento en que el Brasil se encuentra envuelto en la guerra, el Gobierno quiere expresarle, en nombre del pueblo portugués, su sentimiento de fraterna estima, de solidaridad moral y de emoción sincera con que acompaña al pueblo hermano en la actitud de sacrificios que asumió en defensa de lo que considera su honra y su derecho."

MEJICO PROHIBE LA CIRCULACION DE BILLETES NORTEAMERICANOS

SERAN CANJEADOS POR MONEDA NACIONAL

MEJICO, 25.—Ha quedado prohibido, por decreto presidencial, la importación, exportación, transporte, comercio y tenencia de billetes norteamericanos, con la única excepción de las operaciones que haga el Banco de Méjico para el canje por billetes nacionales. Los poseedores de billetes norteamericanos podrán canjearlos por moneda nacional o abrir cuentas corrientes en dólares. Se trata, en suma, con dicho decreto, de que nadie posea en el bolsillo billetes norteamericanos.

Dos millones de hombres con instrucción militar.

Dos millones de hombres están preparados para mostrar su instrucción militar en el próximo mes de septiembre. Esperan para desfilar el día 15 de dicho mes, con motivo de la celebración de la fiesta nacional, que se les dote de armas y uniformes. En todas las ciudades mejicanas se efectuarán compactos desfiles al estilo de los países totalitarios, según han manifestado varios senadores. La monumental plataforma que será elevada en la plaza de la Constitución estará adornada con una bandera nacional de gigantescas proporciones.

Paz política completa.

Los senadores mejicanos que acaban de realizar una jira por todo el país para pulsar la opinión pública anuncian para todo este año una completa paz política, porque las elecciones a diputados no se celebrarán hasta el próximo mes de junio. (Efe.)

Burla el bloqueo inglés el barco francés "Conde"

PROCEDENTE DE MADAGASCAR, HA LLEGADO A MARSELLA

VICHY, 24. (S. E. T.)—Informan desde Marsella que el barco francés "Conde", de 7.202 toneladas, procedente de Madagascar, ha arribado al citado puerto, burlando el bloqueo británico.

El "Conde" se encontraba en el puerto de Tamatave cuando su capitán, Le Houst, recibió órdenes de las autoridades inglesas de no salir de dicho puerto, pues, en caso contrario, los barcos de guerra ingleses lo tratarían como enemigo. A pesar de esta amenaza, a la mañana siguiente el barco francés no estaba en el puerto.

Le Houst fué recibido en la Prefectura de Marsella por el secretario de Colonias, quien le felicitó cordialmente por su valiente actitud. (Efe.)

CANJE DE DIPLOMATICOS Y SUBDITOS NIPONES

Entre ellos, el ministro del Japón en El Cairo

ESTAMBUL, 25. (S. E. T.)—El ministro plenipotenciario del Japón en El Cairo, Suzuki, acompañado de otros dieciséis japoneses, ha llegado en avión a Lorenzo Marqués. Estos diplomáticos y súbditos nipones serán canjeados uno de los próximos días. (Efe.)

El cadáver de Esteban Horthy llega a Hungría

Los funerales se celebrarán el jueves

BUDAPEST, 25.—A las 6,30 de esta mañana han llegado a la frontera húngara los restos mortales de Estéban Horthy en tren especial. Una hora después llegaba el convoy a la estación de Kassa, donde el general Szabe entregó el féretro a los representantes del Gobierno, a cuyo frente figuraba el ministro de Justicia. Después de una breve ceremonia religiosa el tren especial continuó su marcha, y llegará esta tarde, a las cuatro, a la estación del Sur, de Budapest. Los restos mortales del vicerregente serán recibidos por el presidente del Consejo, presidentes de las dos Cámaras, ministros y jefes del Estado Mayor. El fúnebre cortejo atravesará las calles de la ciudad, que halla enlutada, hasta llegar al Parlamento. Pasado mañana, se celebrará un ceremonia fúnebre, a la cual asistirán importantes Delegaciones extranjeras. (Efe.)

EN LA COSTA DEL CANAL

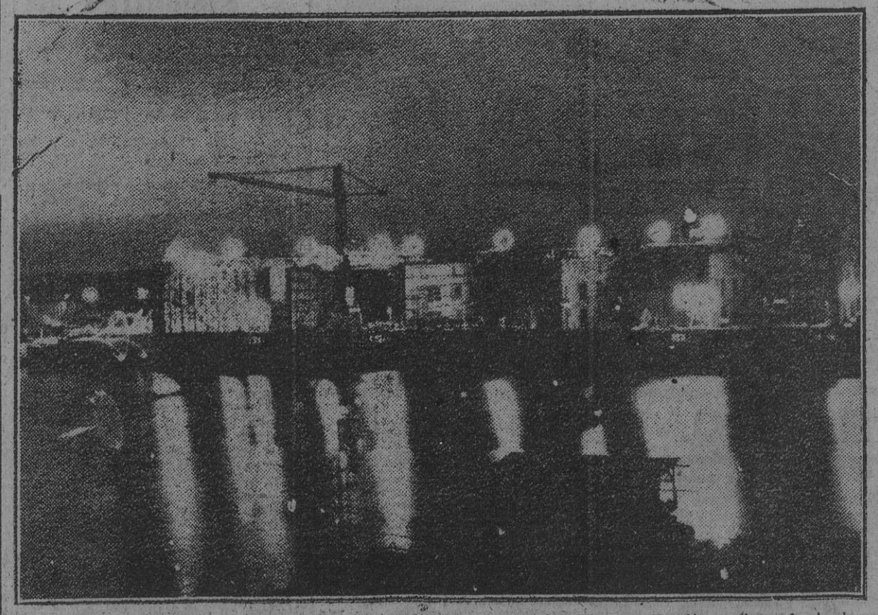

La sólida fortificación de la costa europea del Atlántico se intensifica día por día. He aquí un fondeadero para los submarinos alemanes recientemente construído en la costa del Canal de la Mancha. Desde esta base los sumergibles del Reich partirán al encuentro de los convoyes aliados y será un eficaz instrumento para garantizar la imposibilidad de un segundo frente en Europa. (Foto Transocean.)

TEXTO DEL TELEGRAMA QUE LAVAL ENVIO AL SUBPREFECTO DE DIEPPE

VICHY, 25. (S. E. T.)—Se ha publicado el texto oficial del telegrama que Laval ha enviado al subprefecto de Dieppe. Dice así:

"Con gran satisfacción he conocido la actitud de sus funcionarios y de la población. En nombre del mariscal y en el mío propio felicito a todos por haber sabido guardar la disciplina y mantener la tranquilidad, ofreciendo así un brillante ejemplo. Le ruego encargue a las autoridades a sus órdenes que den a conocer este mensaje a la población, y ruego también expresar a todos el agradecimiento por la forma en que se comportaron, cumpliendo con su deber. Simultáneamente le ruego, señor subprefecto, que se incline en nuestro nombre ante las víctimas y que transmita nuestro pésame a las familias." (Efe.)