PUEBLO

Diario del trabajo nacional

Año II.—Núm. 463 ◆◆ *Madrid, miércoles 31 de diciembre de 1941* ◆◆◆ Redacción y Administración, Narváez, 72. Teléfono 62600. ◆◆ Precio, 25 céntimos

PUEBLO

desea a sus lectores y anunciantes un feliz año 1942

Tropas australianas cercadas en Malasia

ENCARNIZADOS COMBATES AL SUR DE IPOH

La proporción de tropas japonesas y británicas es de cuarenta por uno

FRENTE DE MALASIA, 31.—Un contingente de tropas australianas ha sido cercado por las fuerzas japonesas en determinado punto de la península de Malasia. Las tropas japonesas proceden a aniquilar las unidades cercadas.

La proporción de tropas japonesas e inglesas en Malasia es de cuarenta hombres por cada uno que puedan poner en pie de guerra los mandos militares británicos, se declara en los círculos militares. Añaden que se registran intensos y encarnizados combates al sur de Ipoh, donde los ingleses se han fortificado nuevamente, apoyados por refuerzos recibidos del Sur.

Tren militar destruído

La aviación japonesa ha bombardeado la estación de Kerla Lampur, en Malasia, y ha destruído un tren militar que en ella se encontraba. Toda la estación y sus instalaciones quedaban en ruinas al retirarse los aviones nipones, todos los cuales han regresado a sus bases. (Efe.)

No han aterrizado paracaidistas en Sumatra

BATAVIA, 31.—Oficialmente se confirma que no se han registrado aterrizajes de paracaidistas japoneses en Sumatra, y que los paracaídas que fueron vistos en el aire pertenecían a los aviadores nipones que intentaban llegar sanos y salvos a tierra después que los aviones que pilotaban fueron derribados por la D. C. A. neerlandesa. Se añade que el ataque contra el aeródromo de Medang fué realizado por 16 bombarderos nipones que, protegidos por cazas, avanzaron en perfecta formación sobre el campo de aterrizaje. Los informes oficiales terminan loando la actitud de los servicios de la Cruz Roja, servidos por malayos y chinos. (Efe.)

AQUI SE FIRMO EL PACTO NIPOTAILANDES

La firma del Pacto nipotailandés tuvo efecto en la capilla real Wat Pakaio, de Bangkok, lugar sagrado de la nación tailandesa. (F. Orbis.)

Gran ofensiva sobre Manila desde el Norte y desde el Sur

LOS NORTEAMERICANOS COMUNICAN QUE sus LINEAS son RECHAZADAS a RETAGUARDIA

Retirada yanqui hacia el golfo de Lingayen

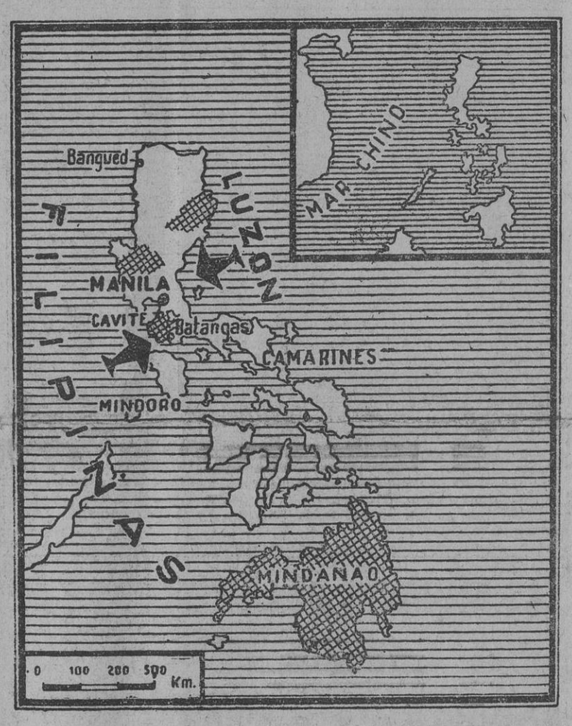

MANILA, 31.—Oficialmente se comunica:

"El enemigo lleva a cabo una gran ofensiva desde el Norte y desde el Sur. Sus aviones de bombardeo en picado controlan, por así decir, las carreteras. Los japoneses emplean grandes cantidades de tanques y unidades blindadas de todos tipos. Nuestras líneas son rechazadas a retaguardia."

LAS COLUMNAS JAPONESAS BUSCAN SU UNION

Las fuerzas norteamericanas, según parece, se retiran por completo de la región del golfo de Lingayen. Es evidente que las dos columnas japonesas del Sur intentan unirse en San Pablo, a unos sesenta kilómetros de Manila en línea recta, pero separada de la capital por el lago Bay, de unos cuarenta kilómetros de largo y veinticinco de ancho. De llegar los japoneses a San Pablo es probable que una columna envuelva el lago por el Suroeste, a través de la provincia de Batangas. La relativa inacción en los frentes que señala el comunicado militar se interpreta como señal de que los japoneses están descansando y recibiendo refuerzos y avituallamiento.

Nueva línea norteamericana acortada

Los círculos militares manifiestan que la nueva línea norteamericana en el norte de Luzón, acortada para consolidarla por el general Mac Arthur, va de Este a Oeste, pasando por Zaragoza, a unos 200 kilómetros al norte de Manila. Las posiciones que ocupan los japoneses frente a dicha línea, añaden aquellos círculos, no se conocen con exactitud, pero parece están situadas a pocos kilómetros, manifestándose la actividad de las patrullas niponas entre ambas líneas.

Fuerte presión acusa el comunicado yanqui

Comunicado del Departamento de Guerra norteamericano:

"Filipinas: En el sector noreste del frente se registra intensa presión enemiga. En el sector meridional la aviación enemiga ha dado muestras de gran actividad.

Las víctimas ocasionadas en la guarnición de Corregidor por los bombardeos japoneses se elevan a 27 muertos y unos 80 heridos.

En los demás sectores no ha habido novedades de importancia." (Efe.)

BAJO LA PRESIDENCIA DEL CAUDILLO se ha celebrado Consejo de ministros

Multas por valor de cerca de millón y medio de pesetas a infractores de la ley de Tasas

Queda organizado el Cuerpo Nacional de Astrónomos

Es creada la Delegación del Gobierno en las industrias del cemento

En la Vicesecretaría de Educación Popular se facilitó anoche la siguiente referencia del Consejo de ministros celebrado en la tarde de ayer, bajo la presidencia del Jefe del Estado:

"Fueron aprobados los siguientes decretos y leyes:

JEFATURA DEL ESTADO.—Ley por la que se da nueva redacción al artículo 71 del Estatuto de Clases Pasivas de 22 de octubre de 1926.

PRESIDENCIA.—Decreto por el que se organiza el Cuerpo Nacional de Astrónomos.

Decreto sobre repoblación forestal de los terrenos en los que se está construyendo el Monumento a los Caídos.

Decreto por el que se crea la Delegación del Gobierno en las industrias del cemento.

Acuerdos del Consejo por los que se impone por infracción en materia de tasas las siguientes sanciones:

A Sociedad Andaluza de Cemen-

(*Continúa en 2.ª página.*)

Concurso de trabajos didácticos sobre la vida y la obra de José Antonio

Le convoca la Delegación Nacional de Educación

Los trabajos premiados se destinarán a la enseñanza primaria

Con el propósito de exaltar la vida y la obra del glorioso Fundador de la Falange, y para que de modo exacto y uniforme pueda llevarse a la Escuela Nacional el ejemplo histórico de su inmortal figura, la Delegación Nacional de Educación ha abierto un concurso para seleccionar tres trabajos didácticos que constituyan lecciones modelo y sirvan para explicar, al alcance de los niños, los profundos valores de nuestro Fundador.

Podrán tomar parte en este concurso los afiliados al Servicio Español del Magisterio que se encuentren al corriente de sus cuotas y no tengan nota desfavorable en su expediente personal.

Los trabajos que se envíen deberán redactarse en forma estrictamente didáctica, con destino a niños de diez a doce años.

El plazo de admisión de originales terminará el día 15 de febrero de 1942.

Los originales deberán ser enviados a las Jefaturas Provinciales del Servicio Español del Magisterio a que pertenezcan los concursantes.

Los premios serán de 1.250, 500 y 250 pesetas, respectivamente.

El Jurado calificador estará integrado por el ministro de Educación Nacional, don José Ibáñez Martín; vicesecretario general del Movimiento, señor Luna; delegada nacional de la Sección Femenina, Pilar Primo de Rivera; secretario nacional de Educación, señor Ruiz, y secretario central accidental del S. E. M., señor Gavilanes.

El ministro secretario general del Movimiento hablará en el gran acto nacionalsindicalista de Sevilla

SEVILLA, 30.—Está ya ultimado el programa para el acto de afirmación nacionalsindicalista que se celebrará el 18 de enero, como recuerdo de aquel otro en que en el frontón Betis intervino José Antonio, cuando infundió por primera vez en Sevilla la doctrina falangista. Asistirán nutridas delegaciones de la Falange de la provincia. En él hablarán el ministro secretario general del Partido, camarada Arrese; el consejero nacional Sancho Dávila, fundador de la Falange de Sevilla, y el jefe provincial de F. E. T. y de las J. O. N. S. (Cifra.)

DECISIONES GIGANTESCAS Y VICTORIAS SIN PRECEDENTES del año 1941

Comentarios de la Prensa berlinesa

BERLIN, 31.—En el umbral del nuevo año, numerosos periódicos berlineses publican un resumen de los acontecimientos militares, políticos y económicos de los doce meses del año transcurrido, y consideran que el año de 1941 ha visto notables éxitos militares y el cumplimiento de los proyectos del Mando militar alemán.

El "Zwoelf Uhr Blatt" declara: "Este año que termina ha sido un período de decisiones gigantescas y de victorias sin precedente. 1941 ha sido la última oportunidad de Inglaterra. Estrechamente unidas, las potencias del Pacto tripartito combaten juntas contra el enemigo común de todo el mundo. Con una fidelidad inflexible hacia el Führer, el pueblo alemán se ha hecho cargo de su misión. Su voluntad de vencer y su fe son inquebrantables. Un año de decisiones universales queda detrás de nosotros. La nueva Europa quedará definitivamente consolidada."

El "Lokal Anzeiger" hace constar que "el año 1941 ha sido un período de extraordinarias victorias militares, que han de repercutir sobre Inglaterra en cualquier punto donde se hayan logrado. La posesión de extensos territorios de gran feracidad y riqueza minera asegura nuestro abastecimiento y la producción de armamentos. Al terminar el año, el Mundo entero es una hoguera. Inglaterra ha jugado su última carta, y se encuentra al final de su política de retraso en el orden estratégico. Lo que ahora ocurre contribuirá a una decisión definitiva. Confiamos en nuestro Führer y en nuestro heroico Ejército." (Efe.)

UN AÑO MAS

En un día de cielo claro y de sol amigo se despide de España este pacífico y fecundo año de 1941. Como si nos apartáramos de un buen camarada, sentimos un poquito de gratitud y nos parece que debemos darle las gracias; hemos andado mucho en el camino que nos señalan estas horas, hemos podido librarnos de muchos males y hemos colmado algunas de las aspiraciones que nos inquietaban. ¿Cómo no sentir gratitud en su agonía hacia este año de 1941, que tan pródigo ha sido con España y con los españoles?

No es cosa de ir enumerando las tareas que hemos emprendido en estos doce meses ni las que hemos colmado en medio de tantas dificultades, tantas incertidumbres y tantas amenazas. Los periódicos hablaban diariamente de obras en trance de ejecución o de obras ya acabadas, y en cuanto a los proyectos que han llenado informaciones y controversias, no hay que decir mas que están a la vista de todos. Si imaginásemos que muchos de ellos no han sido llevados a realidad, no por eso sería menos alentador el hecho de haberlos concebido, porque es bien sabido que solamente la vida que se derrama sobre todas las cosas como un tesoro de los cielos puede dar pábulo a ensueños y proyectos que siempre, aunque no se realicen, hablan de abundancia y de calor.

Además, hemos escapado a peligros sin cuento, y para sentir gratitud por esta ventura no hay mas que darse una vueltecita, aunque solamente sea con el pensamiento, por los rincones del planeta. Lo que ocurre es que las cosas que se nos dan como regalo gratuito y abundante no nos infunden gratitud hasta que nos faltan; es lo que pasa con el aire y con el agua. Pero España sale de 1941 más fuerte que nunca, más compacta, más llena de fe en el acierto de sus gobernantes y con la convicción de que, por el mero paso de estos doce meses que dejamos a nuestra espalda, ha ganado muchísimo en su obra de reconstrucción y de saneamiento en lo que hace al mundo de la economía y en lo que atañe al mundo del espíritu. Sobre mantenernos alejados de la guerra, hemos proseguido nuestra tarea de paz, la que nos impuso nuestra Cruzada de salvación y la que nos imponen nuestros anhelos de que todos los españoles gocen de un bienestar que, pese a las contingencias de esta contienda, se va logrando a marchas forzadas.

Todos los hombres de buena voluntad que se tomen el trabajo de examinar las cosas hechas o intentadas en España en los últimos doce meses tendrán la impresión de que este año nos ha sido propicio como un viento enviado por los cielos. Pero si a este interés por conocer las obras acabadas, emprendidas o proyectadas en el año que hoy agoniza se une la curiosidad por saber qué hubiera podido hacerse en este tiempo, la satisfacción será mayor y la gratitud más acendrada. Se ha hecho todo lo que hubiera imaginado un hombre prudente; se han conseguido en muchos casos triunfos que ni siquiera parecían posibles hace unos meses y se han soslayado peligros que se nos antojaban inevitables. A todo esto hay que sumar el que haya pasado un año más que nos separa de la contienda, que cicatriza muchas heridas y que crea una comunidad de sangre y de ensueño que los tiempos futuros habrán de mantener y consolidar. Y no hay que perder de vista que esto es lo que se llama historia en la más noble acepción de la palabra.

Despidamos con gratitud a este año que agoniza y demos las gracias a todos los que le han ganado para España, a los que hoy rigen sus destinos desde el Gobierno, desde los campos y talleres, fábricas y Universidades. Y demos nuestro entusiasmo, nuestra fe y nuestra esperanza a los camaradas que en Rusia combaten por la salvación del Mundo y por la gloria de España. ¡Que Dios les dé en el año que viene tanta ventura como en el que hoy se aleja para dejar su huella en una de las más nobles páginas de nuestra Historia!

LA RUTA DE BIRMANIA, CASI INTERRUMPIDA

BANKOK, 31.—La circulación en la ruta de Birmania está casi interrumpida a consecuencia de los intensos ataques aéreos japoneses contra Rangún y de la huída en masa de los trabajadores de dicha ciudad, encargados de la descarga de buques con material para China, al campo. (Efe.)

* * *

WASHINGTON, 31.—La Embajada de China en la capital norteamericana ha hecho público un informe, según el cual los suministros enviados a China por la ruta de Birmania han sido cuatro veces mayores en los últimos meses a lo que eran en fecha anterior. Anuncia también que la Comisión interaliada va a volver una proposición, que ya fué hecha anteriormente por la Delegación china, y en la que se pide que la carretera de Birmania quede sometida en su administración y funcionamiento a una Misión militar formada por ingleses, norteamericanos y chinos. (Efe.)

A 10 KILOMETROS DE LA CAPITAL

SHANGHAI, 31.—Una información procedente del frente de Manila anuncia que las tropas japonesas se encuentran a diez kilómetros de la capital de las islas Filipinas. (Efe.)

Singapur, bombardeado DURANTE LA NOCHE

Presión en el frente de Perak, acusa el comunicado inglés

TOKIO, 31.—Singapur ha sido atacado por importantes formaciones de aviones japoneses durante la pasada noche. A pesar del mal tiempo, los pilotos nipones lanzaron sus bombas con precisión sobre los objetivos militares de la plaza y sus alrededores, ocasionando con sus explosivos grandes daños.

Comunicado británico

SINGAPUR, 31.—Comunicado del Alto Mando británico en Extremo Oriente:

"Ligera presión enemiga en el frente de Perak. Nuestras patrullas han desarrollado bastante actividad y en donde han encontrado al enemigo han iniciado ofensivas que han sido coronadas por el éxito.

Los aviones enemigos han realizado algunos ataques en picado contra nuestras comunicaciones, pero han ocasionado pocos daños. Un avión enemigo ha sido derribado por el fuego de nuestras ametralladoras ligeras.

En la región de Kuantan se han registrado algunos encuentros con grupos armados enemigos que se habían aproximado a Trengganu.

Los aviones nipones llevaron a cabo algunos bombardeos en picado y dispararon con ametralladoras sobre nuestra retaguardia.

Los aviones de la R. A. F. han bombardeado Sungei Patani la pasada noche. Pudo comprobarse que las bombas al caer ocasionaron incendios.

El aeródromo de Singapur ha sido atacado la pasada noche, pero los daños son pocos y no se han registrado bajas."

Ampliación de la ley marcial

Una declaración semioficiosa subsiguiente a la proclamación de la ley marcial da a entender que serán juzgados por los Tribunales militares los culpables de delitos contra la seguridad pública, de saqueo o de traición; también se deduce de dicha declaración que, probablemente, se establecerá el toque de silencio y se interrumpirá en principio la circulación por carretera, restringiéndose los viajes particulares.

Con referencia al comunicado de ayer, el portavoz militar declara que son once, en vez de cuatro, las víctimas de los ataques aéreos a Singapur en la noche anterior, y añade que dichos ataques resultaron ineficaces. (Efe.)

PALMERALES DE SUMATRA

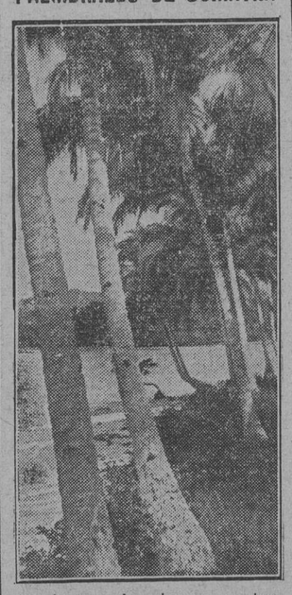

Los bosques de palmeras que bordea la carretera general de Sumatra ponen una bella nota oriental en el paisaje costero.

INMINENTE CAIDA de MANILA

Los defensores abandonarán la resistencia

MANILA, 31.—La inminencia de la caída de Manila parece evidente a consecuencia del ataque japonés que se efectúa simultáneamente por el norte y el sur de la ciudad.

El retumbar de los cañones se oye perfectamente en toda la región de Manila, y según parece las pocas fuerzas niponas han llegado al sureste de la ciudad, a pesar de los desesperados esfuerzos que han hecho los norteamericanos y filipinos para contenerlos. En los centros oficiales se declara que los defensores abandonaron la resistencia tan pronto como la lucha amenace directamente a Manila para evitar así la destrucción de la capital. Sin embargo, se anuncia que las hostilidades continuarán en otros puntos de la isla de Luzón. (Efe.)

La ocupación de San Pedro y Miquelón, "vulgar y falta de sentido"

GINEBRA, 31.—De "vulgar y falta de sentido de responsabilidad" califica "The Times", de Londres, la ocupación de Saint Pierre y Miquelon por los "degaullistas". Añade que todas las actuaciones militares de las potencias democráticas debieran caracterizarse por la unidad de acción; pero que ello está aún muy lejos de conseguirse por la irresponsabilidad de algunos de los aliados. (Efe.)

Ola de frío al SE. de Europa

35 campesinos muertos en Tracia

SOFIA, 31.—Una ola de frío se deja sentir sobre la Europa Suroriental. En Sofía y sus alrededores el termómetro descendió a 25 grados bajo cero durante la pasada noche. El frío se deja sentir con mayor intensidad en la parte Sureste del país, especialmente en Tracia, donde se han registrado algunas víctimas. En el Sur de Tracia se desencadenó una gran tempestad de nieve. Veinticinco campesinos que marchaban desde Burgaz a Estambul fueron encontrados muertos de frío en la carretera. (Efe.)

1942 verá la desmembración DEL IMPERIO BRITANICO

TOKIO, 31.—"El año 1942 verá la desmembración del Imperio británico", declara el diario "Hochi Shimbun", y añade que los proyectos anglonorteamericanos de ofensiva en 1943 se verán frustrados por la simple razón de la desaparición de la Gran Bretaña como potencia militar del Pacífico. El periódico termina preguntándose si realmente los Estados Unidos no se disponen ya, en vista del discurso de Churchill en Ottawa, a lanzarse sobre las posesiones de Inglaterra en el Océano Pacífico. (Efe.)

INGLATERRA ACEPTA las condiciones de Stalin

Las conversaciones de Moscú, comentadas en Berlín

BERLIN, 31.—Las conversaciones sostenidas en Moscú por el ministro británico de Asuntos Exteriores, Eden, con los dirigentes bolcheviques continúan reteniendo el interés de todos los diarios berlineses.

El "Berliner Lokal Anzeiger" declara: "Inglaterra ha aceptado sin reservas las condiciones propuestas por Stalin. La Gran Bretaña, dándose cuenta de su propia debilidad, hace el juego a los bolcheviques y se convierte en el traidor de la causa europea."

El "Deutsche Allgemeine Zeitung" habla de "una criminal negociación entre Eden y Stalin. En Londres, ni siquiera se toman la molestia de enmascarar la traición británica. Felizmente—añade el periódico—, no son ya los ingleses los que han de decidir la forma en que será organizado nuestro Continente al terminar la guerra. Se le puede dejar el placer de presentar las decisiones de Eden en Moscú como el acontecimiento más prometedor de esta guerra, ya que en las decisiones definitivas y reales Inglaterra no tendrá la más pequeña influencia."

El "Voelkischer Beobachter" hace constar que "Londres siente la necesidad de mantener a Stalin de buen humor durante toda la guerra, para evitar decisiones perjudiciales". (Efe.)

Ofensiva nipona en China

Los japoneses han atravesado el río Milo por varios puntos

CHUNGKING, 31.—Las fuerzas japonesas han atravesado el río Milo por varios puntos, al este del ferrocarril de Cantón a Hankeu. La ofensiva nipona del norte de la provincia de Hunan toma proporciones que, según los círculos militares chinos, se califican de inquietantes.

Por otra parte, las tropas chinas prosiguen sus ataques contra la retaguardia de Kow-Lon, pese a la caída de Hong-Kong.

Grandes incendios en la isla de Cabú

Grandes incendios asuelan la isla de Cabú, según informes de origen japonés. Al parecer, los bombardeos nipones lograron prender fuego a los depósitos de petróleo, que se encuentran en llamas, sin que los servicios de bomberos hayan logrado dominarlo. (Efe.)

Servicio femenino en la flota aérea yanqui

NUEVA YORK, 31.—Las mujeres han sido autorizadas para prestar servicios auxiliares en la flota aérea norteamericana, según noticias no confirmadas. Se añade que el servicio de alertas durante las alarmas aéreas será asimismo confiado a mujeres. (Efe.)

VIVIENDAS TIPICAS FILIPINAS

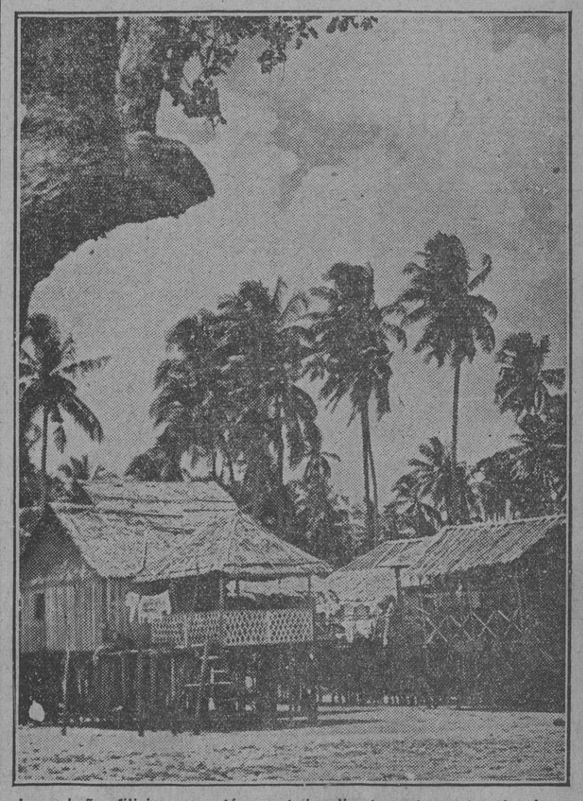

Las cabañas filipinas no están asentadas directamente en el suelo, sino que se alzan sobre estacas para preservar a sus habitantes de las serpientes y otros peligrosos animales del trópico. (Foto Orbis.)

M.C.D. 2022

VIDA MADRILEÑA

GOBIERNO CIVIL

Delegación de Abastecimientos

TURRON PARA LOS POSEEDORES DE CARTILLAS DE SEGUNDA Y TERCERA CATEGORIA

Se hace saber a todos los poseedores de cartillas de abastecimiento que las tengan clasificadas en tercera y segunda categoría que podrán retirar, durante los días de hoy al 3 inclusive, de los establecimientos que a continuación se indican, turrón, a razón de cien gramos por persona de las inscritas en las mismas, previo corte del cupón número 21 de las hojas para huevos, al precio de 13,50 pesetas kilo, más el subsidio correspondiente:

Centro. — Fidela Vallejo, Postigo San Martín, 9; Eduardo Sánchez, Silva, 24; Tomasa Pascual, Hortaleza, 4; Adamino Cuenllas, Montera, 47; Mariano Cuesta, Pontejos, 15.

Hospicio. — Clemente Ballesteros, San Joaquín, 9; José Palacios, Barquillo, 7; Timoteo San José, Libertad, 26; Miguel Macho, Madera, 61; Eustasio Mayor, San Vicente, 20.

Chamberí. — José Posada, Bravo Murillo, 24; Julio Santiago, García de Paredes, 15; Segundo López, Alonso Cano, 60; Teodoro López, Raimundo Fernández Villaverde, 17; Segundo Vela, Jaén, 50.

Buenavista.—Mamerto García, Pilar de Zaragoza, 57; Alejandro Villegas, Serrano, 82; Antonio García, Padilla, 59; Víctor de Blas, Velázquez, 44; Daniel Vázquez, Serrano, 50.

Congreso.—Luciano Velayos, Pacífico, 23; Emilio Domínguez, Fuente del Berro, 33; Félix Sánchez, Hermosilla, 116; Eutiquio Porras, M. Zafra, 57; Mariano Zamorano, Atocha, 107.

Hospital.—Dionisio Sanz, paseo de las Delicias, 163; Elías Hernando, paseo de las Delicias, 1; Fernando Díez, Embajadores, 105; Victoriano Cayón, Canarias, 25; Clemente Morcillo, ronda de Atocha, 9.

Inclusa.—Fulgencio Durán, Mesón de Paredes, 19; E. Sancha, Cabestreros, 10; Pérez y Martín, Ribera de Curtidores, 10; Raimundo Perayta, Huerta del Vayo, 15; Pedro Ocón, Miguel Servet, 11.

Latina.—Eulogio Ruiz, San Isidro, 2; Ismael Ferrando, glorieta de las Pirámides, 2; Fernando Muñoz, Cuchilleros, 2; Manuel López, Arganzuela, 5; Jesús Cortés, Angel, 12.

Palacio.—Manuel López, paseo Extremadura, 148; Generoso Juárez, Arriota, 3; Benedicto Timón, Herradores, 4; Claudio Ruiz, Santo Domingo, 12 (plaza); Frutos González, Campomanes, 15.

Universidad.—José Gómez, Andrés Mellado, 1; viuda de Juárez, Blasco de Garay, 32; Gabriel Gómez, Palma, 60; Luis García, Rodríguez San Pedro, 28; Félix Mayoral, San Bernardo, 123; Faustino Sancha, Fernando el Católico, 80; Casa Lozano, Fernando el Católico, 6.

Nota.—Se hace saber a todos los industriales que posean existencias de este artículo y que no vayan incluídos en la presente relación, que podrán exponer en los escaparates de sus establecimientos una nota haciendo constar dicha existencia, con el fin de proceder a su venta en las mismas condiciones que se detallan.

Hoy hubo suministro de carne

Hoy se efectuó un suministro de carne en los distritos del Centro, Inclusa, Latina, Palacio y Universidad.

De interés para los receptores de cupos de aceite

A fin de que por esta Jefatura Provincial se puedan fijar los coeficientes al hacer la distribución de los cupos de aceite que mensualmente se fijan para cubrir las atenciones de esta provincia por la Dirección Técnica de Consumo y Racionamiento, se pone en conocimiento de los almacenistas de aceite establecidos en esta capital y provincia que han de remitir a esta Jefatura Provincial, Mayor, 69, antes del 15 del mes próximo, los siguientes datos:

1.º Declaración jurada de las cantidades de aceite distribuídas por ellos en el período comprendido entre el 1 de julio de 1935 y 30 de junio de 1936.

2.º Movimiento de aceite habido en sus almacenes a partir del 1 de enero a 30 de noviembre del año actual.

Al propio tiempo, y para demostrar la veracidad de los extremos expuestos, acompañarán recibos de la contribución, así como documentación del ferrocarril del transporte de aceite efectuado por dicho conducto en los dos períodos de tiempo que se indican.

Los Economatos y Empresas y el reparto de salazones

En el plazo de tres días, los Economatos y Empresas colectivas en general remitirán a esta Delegación Provincial de Abastecimientos, Mayor, 69, relación de las necesidades mensuales de salazones, especificando la clase de los mismos, así como las calidades que podrían sustituirles, caso de no poderles facilitar lo solicitado.

A los industriales confiteros

Para general conocimiento de todos los industriales confiteros, se hace saber que las autorizaciones para elaborar y expender artículos fabricados con harinas intervenidas, concedidas para hoy y el miércoles 7 de enero, han sido trasladadas, a consecuencia de las fiestas de Año Nuevo, a los días 1 (jueves) y 6 (martes), respectivamente.

La baja de cartillas

Las tahonas y despachos de pan darán a cuantas personas lo soliciten la baja de sus cartillas, indicando el número, raciones y categoría, requisito indispensable para tramitar en la Sección de Estadística y Racionamiento las altas y bajas que soliciten.

El despacho de pan los días de presentación de declaraciones juradas

Se recuerda que las panaderías en las que se haya anunciado la recogida de declaraciones juradas no empezarán ese día a despachar hasta que se haya presentado el personal nombrado por esta Delegación, pero si éste no lo hubiera hecho a las ocho en punto, lo distribuirán como de costumbre.

Las tarjetas de fumador serán renovadas en breve

Habrá que presentar cédula, cartilla de abastecimiento y tarjeta actual

Próxima la renovación de las tarjetas de fumador, se pone en conocimiento de sus titulares que para la expedición de las nuevas se exigirá la cédula personal vigente, cartilla de abastecimiento y entrega de la tarjeta actual.

La falta de exhibición o entrega de los documentos reseñados impedirá poder adquirir las nuevas tarjetas.

SESION DE LA GESTORA PROVINCIAL

25.000 pesetas invertirá la Diputación en juguetes para los niños de sus establecimientos

Bajo la presidencia del camarada Nieto Antúnez celebró esta mañana su reunión quincenal la Comisión Gestora Provincial.

Rápidamente, y sin discusión, fueron aprobados todos los dictámenes que figuraban en el orden del día.

La Corporación expresó su profunda satisfacción por la subvención de 200.000 pesetas que el Gobierno le ha concedido para atender a las necesidades de índole benéfica.

Se acordó declarar abierto el período ejecutivo de cédulas de 1940 desde el 1 de enero en los pueblos de la provincia.

Asimismo quedó enterada de la comunicación de la delegada nacional de la Sección Femenina de F. E. T. y de las J. O. N. S. por la que accediendo a los deseos de la Diputación cede al Servicio Agropecuario el uso temporal de parte de la finca "Las Potreras", de la Hermandad de la Ciudad y el Campo. Se acordó invertir la cantidad de 25.000 pesetas para la adquisición de juguetes para los niños acogidos en los establecimientos benéficos con motivo de la festividad de los Santos Reyes. Fueron señalados los días 15 y 30 del próximo mes de enero para que en ellos celebre sesión ordinaria la Comisión Gestora.

Se aprobó la propuesta de la Intervención general de Fondos sobre cancelación de la cuenta de Tesorería abierta en el Banco de Crédito Local de España por acuerdo de 21 de junio último y que se faculte a la Presidencia para que si así lo cree necesario, y con arreglo a lo previsto en la base 24 del presupuesto y demás disposiciones legales, concierte con dicho Banco una nueva operación de Tesorería con límite de dos millones de pesetas, en condiciones análogas a las en que fué convenida la operación anterior.

Se autoriza a la Presidencia para que convoque los oportunos concursos u oposiciones para proveer en propiedad todas las plazas que en la actualidad existen vacantes en los servicios provinciales.

Y con los gritos de rigor se levantó la sesión.

A partir de mañana reducción del servicio de taxis

Se establecen tres turnos

Como consecuencia de la nueva reducción en el cupo de carburante concedido para el próximo mes de enero a los autotaxímetros, la Alcaldía, aceptando la iniciativa del jefe del Sindicato Provincial de Trasportes, ha dado las órdenes oportunas para establecer la prestación de estos servicios en tres turnos y en la forma siguiente:

Primer turno: 860 coches.—Del 273 SG. al 22.056 M., días 1, 4, 7, 10, 13, 16, 19, 22, 25, 28 y 31.

Segundo turno: 860 coches.—Del 22.067 M. al 40.340 M., días 2, 5, 8, 11, 14, 17, 20, 23, 26 y 29.

Tercer turno: 878 coches.—Del 40.963 al final, días 3, 6, 9, 12, 15, 18, 21, 24, 27 y 30.

Exposición de obras de Valentín de Zubiaurre

El artista Valentín de Zubiaurre inaugurará el día 2 de enero, a las cinco de la tarde, en el Salón Cano, una Exposición de sus obras.

LA VENGANZA DE DON MENDO

La más divertida obra de Muñoz Seca, en el TEATRO ESPAÑOL

Solemnes funerales por el camarada ENRIQUE SOTOMAYOR GUIPINI

Presidió el delegado nacional de Prensa

En la iglesia de Santa Bárbara se ha celebrado esta mañana un solemne funeral organizado por la Delegación Nacional de Prensa por el alma del camarada Enrique Sotomayor Guipini, director del diario "F E", de Sevilla, caído gloriosamente en el frente de Rusia.

Presidió el delegado nacional de Prensa, camarada Juan Aparicio, que además ostentaba la representación del ministro secretario general del Movimiento y del vicesecretario de Educación Popular. Asistieron numerosas jerarquías, entre ellas el camarada Ximénez de Sandoval, jefe del Gabinete diplomático del ministro de Asuntos Exteriores; consejero nacional Antonio Tovar, camarada Cavanas, jefe de Protocolo de la Secretaría General del Movimiento; Alcántara, Jiménez Rosado, Lula de Lara, el presidente de la Asociación de la Prensa, señor Ruiz Albéniz; jefe de la Sección de Información y Censura de la Vicesecretaría de Educación Popular, camarada Manuel Marañón; directores de los diarios madrileños y Agencias, el agregado de Prensa de la Embajada alemana, señor Lazar, y numerosos periodistas.

Ante el presbiterio se había levantado el túmulo, sobre el que se había colocado un casco de acero y una corona de laurel con cintas de los colores nacionales. Ofició el clero parroquial.

ES ABONABLE Y NO RECUPERABLE LA festividad de mañana

Nota de la Delegación Regional de Trabajo

Se pone en conocimiento de empresarios y trabajadores que la fiesta de 1 de enero (Circuncisión del Señor) tiene el carácter de abonable y no recuperable.

Un extraordinario de "Fotos"

"Fotos", la gran revista nacional, acaba de publicar un magnífico número extraordinario dedicado a Madrid, con el que inaugura una serie dedicada a las diversas capitales de España. El extraordinario de "Fotos" es un exponente de la altura que han alcanzado nuestras revistas gráficas. Artísticas y maravillosas fotografías avalan el contenido del ejemplar, y firmas como las del conde de Casal, Víctor Espinos, José Vicente Puente, Ferrari Billoch, Martínez Gandía, Arturo Rero, Alberto Arenas, Pedro Termens, Julio Romano y otros se ocupan en diversos reportajes y crónicas de los diferentes aspectos de la capital. El extraordinario de "Fotos" ha obtenido al ser puesto a la venta un éxito también extraordinario, como correspondía al esfuerzo desarrollado por nuestros queridos compañeros en la Prensa madrileña.

BAJO LA PRESIDENCIA DEL CAUDILLO SE HA CELEBRADO CONSEJO DE MINISTROS

(*Viene de 1.ª página.*)

tos Portland, multa de 300.000 pesetas; a don José Monzón Santana, exportador de maíz de Las Palmas, multa de 300.000 pesetas; a Clemente Fernández, S. A., Medina del Campo, multa de 200.000 pesetas; a Hijo de Sala Bert, Barcelona, multa de 160.000 pesetas; a la entidad S. L. Sampere y Oriach, Sabadell, multa de 150.000 pesetas e incautación de los géneros intervenidos; a Almacenes Progreso, S. L. (Madrid), multa de 50.000 pesetas; a los Almacenes de Tejidos Hijos de Agustín Ferrer Prats y Sobrino de Martín Prats, Madrid, 50.000 pesetas a cada uno; a S. A. Biosca y Trullas, multa de 50.000 pesetas.

REFORMA DEL REGLAMENTO DE ARMAS Y EXPLOSIVOS

GOBERNACION.—Ley por la que se refunden en las Comisarías Generales de Orden Público y Politicosocial las cuatro creadas por la de 23 de septiembre de 1939.

Ley por la que se concede con carácter excepcional una pensión vitalicia extraordinaria a doña Amparo Albiñana Sanz.

Decreto por el que se modifican los artículos que se indican del reglamento orgánico del Cuerpo de Telégrafos de 1905, referentes a Tribunales de Honor.

Decreto por el que se restablecen en el Cuerpo de Correos los Tribunales de Honor y se modifica el capítulo 10 del reglamento orgánico del personal de Correos de 11 de julio de 1909.

Decreto por el que se aprueba el reglamento para la inspección de Servicios de Correos y se deroga el decreto de 7 de diciembre de 1939 y el reglamento aprobado por orden del 22 del mismo mes y año.

Decreto por el que se introducen modificaciones en los servicios encomendados a la Inspección de Telecomunicación.

Decreto por el que se reforma el reglamento de Armas y Explosivos.

LOS CARGOS DIRECTIVOS DEL INSTITUTO DE ESPAÑA

EDUCACION NACIONAL.—Decreto por el que se nombran los cargos directivos del Instituto de España.

Acuerdos del Consejo por los que se autorizan la continuación o construcción, entre otros, de los siguientes edificios:

Escuela de Trabajo de Mahón, Escuela de Orientación Profesional de Madrid, Institutos Nacionales de Enseñanza Media de Tarragona y "Cardenal Cisneros", Universidad y Facultad de Medicina de Madrid, Escuela de Ingenieros Industriales de Madrid, Escuela de Ingenieros Navales, Residencia de Estudiantes de Oviedo, Cartuja de Jerez de la Frontera, Mezquita de Córdoba, Catedral de Cuenca, Monasterio de El Parral, de Segovia, y otros muchos de Primera Enseñanza.

Del día

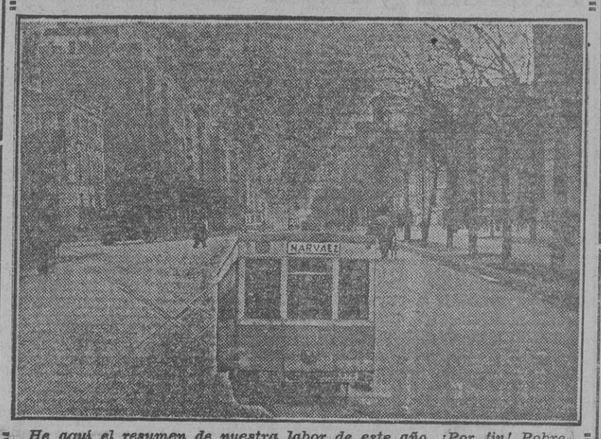

He aquí el resumen de nuestra labor de este año. ¡Por fin! Pobre porfiado saca mendrugo. Ahí lo tienen ustedes. ¡El tranvía pasa por Narváez! ¿Cómo el tranvía? ¡Los tranvías! ¡Muchos tranvías! Nos han puesto el tranvía hasta por las aceras. Ya ni uno solo de los 40.000 vecinos de esta barriada puede andar a pie aunque quiera. Gracias, 1941. Te has portado. Lástima grande que no sea verdad tanta belleza... ¡y tanto tranvía!

LAS ALUMNAS DE LAS ESCUELAS DE ARTES Y OFICIOS REGALAN SEIS CANASTILLAS A AUXILIO SOCIAL

El ministro de Educación recibió y transfirió el donativo

Este se destina a familiares de voluntarios DE LA DIVISION AZUL

En el salón de recepciones del Ministerio de Educación Nacional se ha celebrado el acto de entrega, por parte de las niñas de las Escuelas de Artes y Oficios de Madrid, de unas canastillas artísticamente confeccionadas con valiosas ropas y vestimentas que donan a Auxilio Social.

Las canastillas son seis, y han sido confeccionadas por las alumnas de las clases de labores de las secciones de Vallecas, Prosperidad y calle de Tudescos.

El ministro de Educación Nacional, acompañado del subsecretario del Departamento, señor Rubio, y la secretaria nacional de Auxilio Social, Carmen de Icaza, recibió del director de la Escuela la valiosa donación.

El señor Ibáñez Martín puso de relieve su gratitud por la colaboración que presta la Escuela a la labor ministerial, y transfirió las canastillas a la secretaria nacional para su entrega a las familias de otros tantos voluntarios de la División Azul.

El ministro terminó su exhortación poniendo de manifiesto la necesidad de trabajar por España para hacerla una, grande y libre, y dió los gritos de ritual, que fueron contestados por todos los asistentes brazo en alto.

A LOS ACREEDORES DE LA DELEGACION SINDICAL PROVINCIAL

Todos los acreedores de esta D. S. P., así como los organismos dependientes de la misma, presentarán antes del día 5 de enero próximo extracto de su cuenta cerrada el día 31-XII-41, con los justificantes oportunos por suministros u otros servicios. Se entiende que todos aquellos que no cumplan este requisito renuncian al reconocimiento de sus créditos. La presentación de los extractos no implica su aprobación por esta Delegación.

Ayuntamiento de Benavente

VENTA DE UN MOTOR DE GAS-OIL

Por acuerdo de la Corporación se vende un motor de gas-oil tipo marino, vertical, marca R. WOLF, de 40 C. V., 485 revoluciones por minuto, dos cilindros, arranque en frío, en perfecto estado de conservación, instalado en la casa de máquinas del abastecimiento de aguas potables.

El pliego de condiciones se publicó en el "Boletín Oficial del Estado" número 271, correspondiente al 28 de septiembre de 1941.

El tipo de licitación en esta subasta ha sido rebajado a la cantidad de TREINTA Y CUATRO MIL PESETAS.

El plazo de presentación de proposiciones expira el día 13 de enero de 1942.

Por Dios, España y su Revolución nacionalsindicalista.

Benavente, 19 de diciembre de 1941.—El alcalde, N. Lozano.

SINDICALISMO NACIONAL

Presentación de declaraciones juradas POR ENTIDADES DE TIPO COOPERATIVO

La Jefatura Provincial de la Obra Sindical de Cooperación recuerda a todas las entidades de tipo cooperativo de Madrid y su provincia que por orden del Ministerio de Trabajo de 29 de octubre del año actual se ha dispuesto que dichas entidades remitan, en un plazo que termina el día 14 del próximo febrero, una declaración jurada con arreglo al siguiente formulario:

Denominación o razón social de la entidad. Domicilio. Fecha de constitución. Ley con arreglo a la que se constituyó la entidad. Nombre de las personas que constituyen la Junta Directiva en la actualidad. Número de socios en la actualidad. Funciones cooperativas que realiza. Descripción de los edificios o inmuebles propios. Expresión del fin a que los dedica. Último balance de situación o estado de cuentas. (Sello de la entidad y firma del jefe de la misma.)

Se remitirán además los estatutos o reglamentos de las entidades y de sus secciones y dos ejemplares de la Memoria y balance de 1940.

La documentación indicada habrá de enviarse a la Jefatura Provincial de la Obra Sindical de Cooperación (avenida José Antonio, número 69, piso cuarto) directamente por las Cooperativas con domicilio en la capital, y a través de las Delegaciones Sindicales Locales en los demás casos.

Entrega de aguinaldos por las empresas gráficas a camaradas modestos

A requerimiento del jefe del Sindicato del Papel, Prensa y Artes Gráficas, varias de las más importantes empresas encuadradas bajo su jefatura sindical han donado diversas cantidades en metálico al objeto de que fueran distribuídas como aguinaldo entre aquellos modestos camaradas que gratuitamente, y sólo por espíritu de colaboración nacionalsindicalista, prestan su continuada ayuda en servicio del Sindicato.

El acto de entrega de las citadas cantidades a los camaradas aludidos se llevó a cabo ante las jerarquías del Sindicato y en presencia de los camaradas Isasi, en representación de la Papelera Española; Jenaro Palacios, de la Unión Bolsera Madrileña, y Ogayar, por Espasa-Calpe. El jefe del Sindicato pronunció unas sentidas palabras de reconocimiento para las empresas donantes.

Cupos de papel para impresores

Se comunica a todos los impresores de la provincia de Madrid que, a partir del día 2 de enero hasta el 15, se procederá, en las oficinas del Sindicato del Papel (avenida José Antonio, 69, piso primero, puerta número 1), al reparto de cupos de papel, de siete a ocho de la tarde.

Nota de la Oficina Local de Colocación

Una importante Empresa anuncia convocatoria para cubrir una plaza de jefe de contabilidad de administración. Las instancias deberán dirigirse a la Oficina Local de Colocación (Leganitos, número 30, Sección Anuncios), donde se les dará toda clase de detalles, así como de los documentos que se exigen.

Empresas que han concedido pagas extraordinarias

A las listas de Empresas que han concedido pagas extraordinarias hay que añadir las siguientes:

Sepu, Fábrica de Tejidos de Algodón, Fernando Castaños, Anónima Farge, Aranda Hermanos (jornal de una semana), Laboratorio J. Navarro (paga extraordinaria), Laboratorio Herrera (paga extraordinaria), Fábrica de Malta "Venus" (gratificación), Laboratorio Abello (gratificación), Laboratorio "Higiene" (gratificación), Instituto Farmacológico Latino, S. A. (gratificación).

Más de cinco millones en pagas extraordinarias en Valencia

VALENCIA, 31.—La campaña de la Delegación Provincial de Sindicatos ha dado por fruto la concesión, por parte de la mayoría de las empresas valencias, de pagas extraordinarias de Navidad para sus empleados y obreros. Se espera que ninguna empresa dejará de secundar esta atención y se recuerda, a tal respecto, que el pasado año se pagaron por este concepto, cerca de cinco millones de pesetas, cifra que ha de ser superada este año.

Reunión de mandos sindicales en Aranda de Duero

BURGOS, 31.—En la Casa Sindical de Aranda de Duero se ha celebrado una reunión comarcal de mandos sindicales, a la que asistieron los delegados y secretarios locales de la demarcación. En ella se dieron instrucciones sobre administración local y constitución de Hermandades y conferencias sobre el régimen de Viviendas protegidas y Obra Sindical de Colonización.

Aguinaldos a los trabajadores parados en Sevilla

SEVILLA, 31.—El Sindicato de la Hostelería ha repartido entre los trabajadores en paro obrero aguinaldos de Pascuas, que alcanzaron a trescientas familias, por un total de 12.000 pesetas.

Aguinaldo en Bilbao a las mujeres sin trabajo cabezas de familia

BILBAO, 31.—Las mujeres sin trabajo cabezas de familia han sido obsequiadas por la Delegación Provincial Sindical con un aguinaldo de Nochevieja, consistente en treinta pesetas cada una, sobrante de la suscripción abierta entre Empresas y trabajadores, que arrojó cerca de 60.000 pesetas, la mayor parte de las cuales se distribuyeron entre los obreros parados el pasado día 24. (Cifra.)

Constitución de Hermandades en Tarragona

TARRAGONA, 31.—Han quedado constituídas las Hermandades Sindicales de Labradores de Serra, Almos y Miravet.

Dos becas de alumnos españoles en Italia

Disposiciones del "Boletín Oficial del Estado"

El "Boletín Oficial del Estado" publica las siguientes disposiciones:

Presidencia.—Orden por la que se señalan los transportes "urgentes" y "preferentes" durante el mes de enero de 1942.

Marina.—Orden por la que se convocan oposiciones para la provisión de ocho plazas de ayudantes de laboratorio del Instituto Español de Oceanografía. El plazo para la presentación de solicitudes será de un mes.

Orden por la que se reglamenta la forma de constituir los Tribunales que han de juzgar a los opositores a ayudantes de laboratorio del Instituto Español de Oceanografía.

Aire.—Orden por la que se dictan normas sobre exención de impuestos al personal civil de este Ejército en atención a la consideración militar de que disfruta.

Educación Nacional.—Orden por la que se anuncia concurso para proveer dos becas de alumnos españoles en Italia.

Administración Central. Educación Nacional.—Subsecretaría. Concediendo una subvención de 25.000 pesetas al Instituto de España.

Próxima visita del catedrático francés Maurice Fréchet

Disertará en el Instituto de Matemáticas "Jorge Juan"

Para algunas fechas después de las vacaciones de Navidad se anuncia la visita del ilustre catedrático de la Facultad de Ciencias de París profesor Maurice Fréchet, que explicará en los locales del Instituto de Matemáticas "Jorge Juan" del Consejo Superior de Investigaciones Científicas, lecciones sobre el tema "Las funciones asintemáticamente cuasi periódicas y sus aplicaciones a los problemas ergódicos".

SANTORAL

Jueves 1 de enero.—La Circuncisión del Señor; San Fulgencio, obispo; Santa Martina, virgen; San Justino y Santa Eufrosiana. Misa propia, de color blanco. Credo, prefacio y Communicantes de Navidad.

MUNDO ECONOMICO

Crónica de Bolsa

En la última sesión del año se manifiesta algo más de decisión dentro de la tónica de sostenimiento que comentábamos ayer. Hay menos repeticiones de cambios y más auges. El volumen de negocio—cantinela de todo un año de Bolsa—continúa muy ligero con pocos altibajos.

La próxima sesión que comentemos será ya en 1942, el 7 de enero.

En Bancos la diaria repetición de cambios para España, Hipotecario, Mercantil e Industrial, Agrícola y Previsores a 395, 230, 114, 112 y 116, respectivamente.

Central gana dos puntos a 112, y Banestos, 25 a 325.

En el sector eléctrico permanecen invariables: Cooperativa Electra, a 258; Unión Eléctrica Madrileña, viejas, a 120, y nuevas, a 116. Telefónicas, ordinarias, pierden dos puntos a 218.

Ganan puntos: Alberches, 0,50 a 102,50; Sevillanas, cinco a 230; Telefónicas, preferentes, dos a 145; Duero rojo, diez a 215, y Duero 3,50 por 100, siete a 215.

Todo el grupo minerosiderúrgico, excepto Explosivos, en auge. Rif gana tres puntos a 257; Felgueras cuatro a 205; Guindos, cuatro a 400; Ponferrada, nueve a 289, y Altos Hornos, dos a 228. Explosivos viejos quedan sin variación a 418, y los nuevos pierden diez puntos a 335.

Tabacos pierden cinco puntos a 255. Campsa no varía a 138, y Petrolitos, acciones, a 143 ganan nueve puntos. Las partes de fundador ganan 15 a 155.

Azucarera se apunta tres puntos a 125, y Ebro, cinco a 250. El Aguila, sin derecho, se hace a 260.

En Ferrocarriles, auge de Auxiliar a 145 con cinco puntos más; de Metro, a 356 con tres puntos más, y Tranvías de Madrid, a 142 con un punto más. Alicantes, sin variación a 165.

Bien Fondos Públicos y el sector de obligaciones.

Bolsa de Bilbao

BILBAO, 31.—Cerró hoy la Bolsa con una sesión de negocio más corto que ayer, pero tan firme como aquélla. Destacaron por su solidez las acciones metalúrgicas, todas las cuales mejoraron sus cambios; las Resineras, que han vuelto a ganar cinco enteros; las Navieras, que repitieron sus cambios anteriores, y el Banco de Bilbao, que después de descontar el derecho, ha tenido la misma cotización que en la anterior jornada. El cierre se hizo con firmeza.

Cotizaciones.—Deudas del Estado y Corporaciones y valores garantizados, sin variación.

Hasta el día 10 podrá instalarse el alumbrado supletorio

Se impondrán sanciones a los infractores

Acordada por el Ayuntamiento la obligación por parte de los propietarios de fincas enclavadas en zonas que no tengan alumbrado público eléctrico de instalar el alumbrado supletorio mientras duren las actuales circunstancias, la Alcaldía, en cumplimiento de dicho acuerdo municipal, ha concedido un plazo, que termina el próximo día 10 del corriente, para que todos los propietarios de fincas hayan procedido a instalar dicho alumbrado y dado orden a los señores tenientes de alcalde para que a partir de la citada fecha procedan a imponer multas diarias y mínimas de 25 pesetas mientras quede incumplido el acuerdo municipal.

Presentaciones en el Gobierno Militar

El capitán de Infantería don Cástor Mediavilla Arte, el teniente de la misma Arma don José del Monte Alarcón y el alférez don Arturo de la Hoz Lara deberán presentarse con la máxima urgencia en este Gobierno Militar, Negociado de Hojas, en día laborable, de nueve a doce horas.

Las señales luminosas, nuevamente en vigor

Desde mañana entrarán nuevamente en funciones las señales luminosas. El acuerdo ha sido tomado en la sesión municipal de ayer y como consecuencia de haberse incrementado el número de accidentes de circulación desde que aquéllas quedaron suspendidas. También vuelve a entrar en vigor el reglamento de circulación.

PASATIEMPOS

Núm. 257.-Está enamorada

Solución al pasatiempo núm. 256: El mar como un plato.

CRUCIGRAMA n.º 287

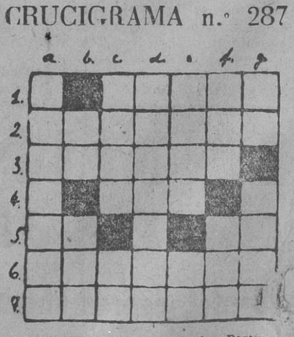

HORIZONTALES.—1: Vocal. Destruye, arruina.—2: De grandes dimensiones.—3: Colocar cosas unas encima de otras.—4: Letra. Letras de artes. Cantidad.—5: Uno. Vocal. Partícula negativa.—6: Periódicos. 7: Nombre de varón.

VERTICALES.—A: Acabada.—B: En las carreteras en un cartelón. Preposición.—C: Une para un fin. Fonéticamente, sujete con cuerda.—D. Lo han sido todos los casados. Constelaciones. Iodo y nitrógeno.—F. Casa solariega. Al revés, elemento de energía eléctrica y contracción. Plaza de Toros.

SOLUCION AL CRUCIGRAMA NUM. 286

HORIZONTALES.—1: Pino. Ama.—2: Ev. Los. C.—3: Ramón. Ar.—4: E. Arista.—5: Zar. Sert.—6: O. Ca. Ría.—7: Neófitos.

VERTICALES.—A: Perezón.—B: Ira. A. E.—C: N. Marco.—D: Olor. Af.—E: Onis (sino).—F: As. Sert (tres).—G: M. Atrio. H: Acratas.

CARTELERA DE ESPECTACULOS

GACETILLAS

LAS FUNCIONES INFANTILES DEL ESPAÑOL son el mejor regalo de Pascuas para los niños. Mañana, Año Nuevo, a las tres y media, "El Cid Campeador" y "Nacimiento".

ADOLFO TORRADO todos los días saluda a su gran público en "El beso de madrugada", el exitazo del teatro Cómico.

"¡DULCINEA!" "¡DULCINEA!" Cada día crece su éxito triunfal. Teatro María Guerrero.

"EL REY DE OROS" el cuento infantil más cómico; risa, mucha risa. Mañana, cuatro tarde, Reina Victoria.

¿ISABELITA NAJERA?

IRENE LOPEZ HEREDIA OBSEQUIA HOY con las uvas de fin de año a los espectadores de "La última carta", en el Alcázar. Mañana, tres funciones.

"LA VENGANZA DE DON MENDO" Una divertidísima caricatura de tragedia. La obra más graciosa de Muñoz Seca. Mañana, tarde y noche.

¡¡¡LLENOS!!! Nueva calefacción teatro Cómico. calor, bienestar, aplaudiendo "El beso de madrugada", por María Fernanda Ladrón de Guevara.

"PASTORAL DE NAVIDAD" (BELEN) Exito extraordinario. Ultimos días. Teatro María Guerrero.

"VIDAS CRUZADAS" Maravillosa obra de Benavente. Fastuosa presentación. Interpretación insuperable. Reina Victoria.

¿WHISKY CON SODA?

UN GRAN ESPECTACULO PARA LOS NIÑOS El de los jueves y domingos en el Español. Mañana, Año Nuevo, a las tres y media, "El Cid Campeador" y "Nacimiento".

TEATROS

ALCAZAR.—(Compañía López Heredia.) 4,15, 6,30 y 10,30: La última carta (de Benavente).

CALDERON.—(Compañía titular de comedias Guillermo Marín; primera actriz, Conchita Montijano.) 4: La Cenicienta (de Benavente).—6,30 y 10,30: María Antonieta (de Ardavín y Mañes).

CIRCO PRICE.—4 tarde: "Charivari infantil". ¡Programa nuevo preferido niños! Ramper, Leones de Abisinia, Camello Bufo, Payasos. Cuentos escenificados. Atracciones circo. Bicicleta. Juguetes. Borriquitos. Balones. Butaca: 2 pesetas.—6,30, 10,15: ¡Exitazo! Onceavo número "Charivari". Ramper, Leones. Hermanas Jara, Rodrimur, Fenómenos Ferrer, Henrietta, etcétera. Butaca: 3 pesetas.

COLISEUM.—4 tarde (función infantil): El mago Cosquillas (a reír con Alady).—6,30, 10,15: El negocio Redondo (lo más grandioso y divertido). Metro a la puerta.

COMEDIA.—6,30 y 10,30: Madre (el drama padre), gran exitazo de Jardiel Poncela.

COMICO.—(Teléfono 27289.) María Fernanda Ladrón de Guevara. 6,30 y 10,30: El beso de madrugada (de Adolfo Torrado). Exito colosal, creciente; más de 50 representaciones.

ESLAVA.—(Compañía Aurora Garcialonso-Casimiro Ortas.) Última semana. 6,30 y 10,15: La tela (de Muñoz Seca y Pérez Fernández). Creación de Ortas.

ESPAÑOL.—A las 3,30 (función infantil): El Cid Campeador y Nacimiento.—A las 6,15 y 10,15: La venganza de Don Mendo (un éxito extraordinario).

FONTALBA.—(Teléfono 14419.) 4: Los Reyes Magos (estreno; divertidísimas aventuras fantásticas).—6,30 y 10,30 (compañía Somoza): ¡Allá en el Rancho Chico! (muy cómica).

INFANTA ISABEL.—A las 4 (gala infantil): Pinocho y los Reyes (tercera representación).—6,30 y 10,30: Chiruca. Graciosísima creación de Isabelita Garcés. ¡¡230 representaciones, 230 llenos!!

LARA.—(Niní Montiam-Luis García Ortega.) 6,30, 10,30: Doce lunas de miel (gran éxito).

MARAVILLAS. — 6,30, 10,30: El trueno gordo (exitazo). Regalo de uvas.

MARIA GUERRERO.—4,15: Pastoral de Navidad (Belén), de Jenaro Xavier Vallejos.—6,45: Dulcinea (de Gaston Baty).

MARTIN.—4 (precios populares), 6,30 y 10,15: ¡Que se diga por la radio! (éxito apoteósico).

REINA VICTORIA. — (Guitart.) 4 tarde (infantil): El Rey de Oros (de Ortega Lopo).—6,30, 10,30: Vidas cruzadas (de Benavente).

ZARZUELA.—(Gran compañía de comedias de Carmen Carbonell, Concha Catalá, Manolo González y Antonio Vico.) 6,30 y 10,15: ... y amargaba (de don Jacinto Benavente).

CINEMATOGRAFOS

ACTUALIDADES.—10: Mosaico de Hong-Kong. Primavera en la nieve. Libélulas. Sinfonía del puerto. Noticiarios Fox-Ufa (aptas).

ALBA. — (Teléfono 73820.) Continua 2: Noticiarios. Mil liras al mes (Alida Valli; español; apta menores).

ALCANTARA.—(Teléfono 52354.) De 11 a 2,30: Gran infantil.—4, 6,45, 9,30: Alma de Dios (segunda semana).

ASTUR.—(47926.) 4: Infantil. Juguetes 6 y 9,30: Había una vez dos héroes (Laurel-Hardy). Una hora en blanco (Gary Gable, Mirna Loy). Fox.

BILBAO.—3,30: Teatro infantil Maravillas (variado programa).—6,30, 10 (segunda semana): Polizón a bordo.

CALLAO.—4,15, 6,30, 10: Es un periodista (apta).

CAPITOL.—(22229.) 4,15, 6,30, 10: Diana Durbin en Su última diablura.

CARRETAS.—Desde 10: Señorita en desgracia (en español). Ultimo pase película, 10,20.

CINEMA X.—4,30, 6,30, 10: Ufa. ¡Harka! (Alfredo Mayo, Luis Peña, Luchy Soto; apta).

COLON.—4 (infantil): Cómicas. Pandilla. Nido de águilas (Wallace Beery).—6,30, 10: Secretario particular (Gustav Froelich). Noticiarios. Hiaf.

FIGARO.—3,45 y 6,30 (numerada) a 12: Los desaparecidos (Lewis Stone, Pat O'Brien, Bette Davis). Cuatro amigos (Victor Mac Laglen).

GONG.—Continua 3-12: Fox. Ufa (estreno). Pygmalion (Leslie Howard; en español).

IMPERIAL.—3 tarde: Allá en el trópico (cuarta semana; Tito Guizar, Esther Fernández, Chaflán). Última proyección, 10,15.

LATINA.—4, 6,30, 9,45: Fox. San Francisco (segunda semana).

MONUMENTAL CINEMA.—4, 6,30 y 10: Blanca Nieves y los siete enanitos (grandioso éxito; apta menores).

MUÑOZ SECA. — 3: Preludio de amor (Grace Moore; español). Confetti (Moser; Hiaf).

PALACIO DE LA MUSICA.—4, 6,30 y 10: Su primer beso (Kay Francis; tercera semana).

PALACIO DE LA PRENSA.—4,15, 6,30 y 10: Porque te vi llorar (Pastora Peña).

PALACIO DEL CINE.—4 (continua): Ufa. Fox (estrenos). El acorazado Sebastopol (tercera semana). Empieza programa horas pares.

PANORAMA.—Escuadrilla (apta).

PAVON. — 4 y 6,45: Doce en punto y Tres diablillos.—10: Complementos y Tres diablillos.

RIALTO.—4,15, 6,30 y 10: El pir

El año que viene Y LAS LETRAS

HACER profecías es cosa más frecuente de lo que suele imaginarse. Y aunque seamos incapaces de presentir el sesgo de los hechos que se esconden en los repliegues del porvenir, los alumbramos con nuestros deseos, con nuestras esperanzas y con nuestros temores. Después de todo, con los acontecimientos que bullen en los senos de lo desconocido hacemos lo mismo que con esos enjambres de peripecias que nos rodean por todas partes en la vida cotidiana. Nada profundo de la tierra se ha revelado sin pasión, nada se ha hecho en la Historia sin pasión, se nos enseña con sobriedad. El oficio sagrado de la pasión es crear lo que en buena lógica hay en las cosas, que no se descubren mas que a quienes las apresan con entusiasmo y con esas otras fuerzas misteriosas que, brotando de las honduras de lo humano, nos sacan de quicio y nos revelan un mundo que no cabe en las angosturas de la personalidad.

Por otra parte, se puede profetizar tanto lo que ya es pasto de investigaciones eruditas como lo que está ocurriendo ante nosotros en los quehaceres de cada día; el tiempo no tiene mucho que ver con nuestra capacidad de entender y adivinar el Mundo: en las postrimerías del siglo XVIII se sentía con más patetismo la muerte de César que hoy los corazones ateridos la ocupación de Creta. Sería prueba de amor y de piedad el esforzarse por adivinar el latido más tibio y más escondido de este Mundo buceando en el pasado, en el porvenir y, sobre todo, en las cosas que nos son más familiares.

Y como un año de distancia no es cosa temeraria, voy a echar a volar mi imaginación por si se me ofreciera alguna de las perspectivas en que habrá de desplegarse el mundo de las letras en estos doce meses que nos aguardan. Lo primero que encuentro es una semejanza desalentadora; todas las cosas me parecen iguales y apenas hay un nombre desconocido, una iniciativa estimable o un libro que se ha traducido con acierto y pulcritud. El año que llega, en esta somera visión, se me antoja tan gris y tan inauténtico como el que se apaga hoy. Porque, dicho sea a modo de inciso, lo que nos han dado estos meses que dejamos atrás, en lo que hace a letras e ideas es bien poca cosa, aunque no siempre se haya pregonado su mezquindad por razones que no escaparán seguramente a nadie.

En el año que va a caer sobre nosotros me parece que puede jugar el desaliento un papel de primera calidad, y, como esto no lo he dicho con la claridad que acostumbro, voy a decirlo así: en la literatura se han metido muchas otras cosas de contrabando; con frecuencia leemos libros que nos indignan porque sus autores, con impudicia indecible, ni siquiera se han tomado la molestia de aprender el oficio de escribir, que ni la genialidad es bastante a dispensar; claro es que esa tan maltratada genialidad se presupone en todo escritor, como el valor personal y el decoro, y por eso hay que apelar a ella cuando no hay otra cosa de que hablar. Claro es que el empobrecimiento de nuestra vida literaria viene impuesto por motivos que todo el mundo percibe, ni el sosiego que hace madurar las grandes obras es posible en este Mundo que se deshace en torbellinos ni la claridad del porvenir permite la entrega a una tarea que nos llama sin reservas y nos quiere serenos en medio de adversidades y malos presagios. Es muy difícil que una vocación artística cuaje hoy en formas claras de creación; la vida ha cobrado tal ímpetu, las peripecias que se suceden con rapidez vertiginosa son tan importantes, que la conversación insustancial y el abandono en brazos de la casualidad son recursos casi imprescindibles para no perecer víctima del tedio.

Todo esto es innegable, y el crítico dueño de sí habrá de tomarlo en cuenta a la hora de enjuiciar una obra o un intento. Pero lo que yo censuro sin reticencias es ese maldito empeño que venimos padeciendo de darnos gato por liebre. Porque, aparte de que es mucho más difícil de lo que se cree engañar a nadie, dan ocasión esas imposturas a que la crítica impresa vaya por un camino y la confidencial—que es la importante—pregone a los cuatro vientos la mezquindad de la obra y la improbidad de un autor que la ha escrito sin poner de su parte lo que a todos puede exigírseles, que es la honradez en el oficio.

Por eso, porque me parece una situación, no ya literaria, sino humanamente intolerable, espero que el año que viene sea más parco en obras, más duro en la crítica y más importante en nuestra historia literaria. Ya está bien la hojarasca palabrera que nos ha caído encima; ya están más que bien esos libros que se han urdido con todos los tópicos posibles, entre los que algunas veces, con un actor cómico, aparece el autor dando voces y prodigando denuestos a diestro y a siniestro. Lo primero que veo en el año que llega es una ola imponente de silencio; si no es posible contener en sus empeños a estos pescadores de agua turbia, hagamos al menos un vacío infranqueable en torno suyo; me parece que es el primer mandamiento que nos dan el amor sereno de España y el respeto que nos debemos a nosotros mismos.

Yo creo que en el año que viene habrán desaparecido muchos de esos pobres enemigos que ya no hacen daño y que, la verdad sea dicha, no son atacados en lo que merecería serlo; por el contrario, presintiendo algo malo en ellos, se denuesta por igual toda su obra y se hacen los denuestos con una ingenuidad parecida a la del mal predicador, que atribuye al fariseo cosas que no dijo para después refutarle a su antojo.

En el año que viene encuentro que las cosas, en lo que tienen de expresión escrita en letras de imprenta, serán, poco más o menos, lo que hasta ahora; los que de la noche a la mañana esperan ver todo resuelto con justicia olvidan que la vida literaria está hoy relacionada con otras maneras de vivir, que en muchos casos es refugio de náufragos y siempre es sierva forzada a obedecer de buen talante. Hay que pedir en cada hora que pasa lo que es justo, y claro está que esto solamente lo sabe quien, libre de resentimiento, mira cosas y personas con un poquito de comprensión, un poquito de dulzura y un poquito de distancia.

Si al cabo de este año venidero se hubiesen logrado algunas de las esperanzas modestísimas que he insinuado en esta profecía, las letras españolas no habrán ganado poco, la crítica podrá volar más alto y, sobre todo, lo que las gentes dicen en todas partes se reflejará en libros y periódicos; un aire bienhechor de sinceridad movería blandamente muchas cosas a punto de corromperse, arrebataría otras que estorban y sacaría a la luz del sol hechos, propósitos y ensueños que yacen en tinieblas. Y es el caso que ahora, cuando se despliegan algunas de las consecuencias que comportarían estas esperanzas tan pobres en apariencia, siento un poquito de vértigo y me parece que he pedido demasiado.

Me parece muy bien que la genialidad sea otorgada a todos los escritores que no tienen otro mérito; me parece mejor que se les pida, en cambio, esa virtud modesta de oficial que solemos pedir a un zapatero, a un sastre o a un albañil; pero si el cielo nos niega esto, me contentaría con que las buenas almas supieran distinguir los lugares comunes que se les encomian en los libros del esfuerzo y la honradez que han puesto en juego sus autores para escribirlos. Y si aun esto fuera demasiado, me refugiaré en una nube de ensueños y esperanzas y buscaré consuelo pensando que mi profecía se desparrama como el viento en un mundo de deseos y temores y que, si esto no es reflejo de una realidad futura, tampoco la presente es reflejo de la que quedará en la Historia. Y, perdido en un caos de vislumbres y libros que no he leído, no sé qué decir ni qué pensar. He aquí que, víctima de mi propia adivinación, me entrego inerme a lo que el año que viene quiera darme. Si no ha de ser mejor, que sea menos de lo que nos dió el año que se apaga hoy como un adolescente que muriese de hastío y de cansancio.

E. A.

LA GUERRA NAVAL EN 1942

Por LUIS DE SALAZAR

EL resumen de la guerra naval durante 1941 está en las colecciones de todos los periódicos; quien los haya leído sabe lo que ha pasado; quien no, tampoco le interesa saberlo. Llegamos al año nuevo. ¿Qué sucederá? Esta pregunta sí que es grata al lector. ¡Lástima que el merecido descrédito de las profecías impida ensayarse en una más! Sin pretender ingresar en el escalafón de los vaticinadores, podemos arriesgarnos a ciertas observaciones de conjunto ajenas a toda posibilidad de fracaso.

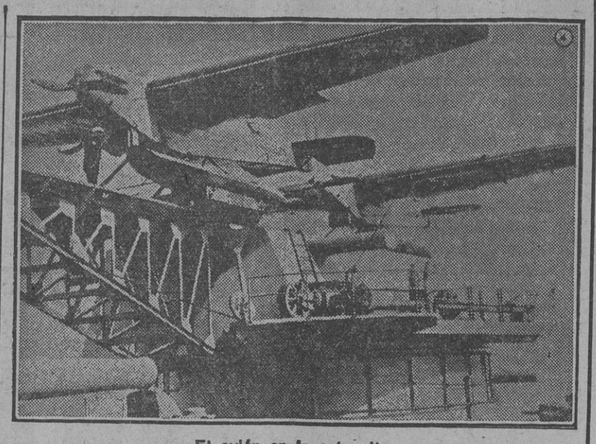

El avión en la catapulta.

Hablamos, por supuesto, de la guerra naval. Ahora con más motivo que nunca, pues la intervención del Japón en la contienda lleva la lucha a todos los mares. Porque si el Japón es una potencia localizada en el Pacífico, sus enemigos lo están en todos los mares. De guerra europea hemos pasado a guerra mundial. Bien. ¿Pero es que una guerra mundial puede ser otra cosa que una guerra naval? Ciertamente que no. Desde el momento en que partimos de un hecho geográfico fatal y no modificable por mano del hombre, cual es la desigual distribución de tierras y aguas sobre el planeta y la abrumadora superioridad de las últimas, hemos de aceptar la guerra naval como la única posible entre los cinco Continentes. Grandes extensiones líquidas separan a Europa de América, a América del Japón, al Japón de Australia y a ésta de Europa. Guerra interinsular, en la que desempeñan el papel de gigantescas islas continentes como las dos Américas, Africa o Australia, junto a archipiélagos tan notorios como el británico o el nipón e islas tan grandes como Borneo, la mayor del globo.

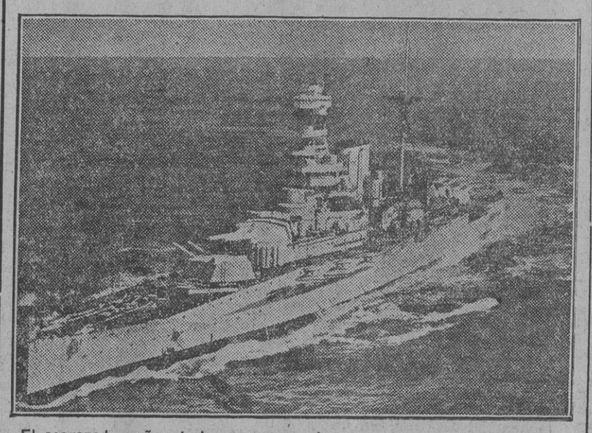

El acorazado, señor de los mares, precisa una gruesa protección aérea.

Como las aguas ocupan las tres cuartas partes de la superficie terrestre, sólo el dominio de aquéllas permitirá la victoria sobre las tierras. Hasta ahora, reducida la contienda a Europa y al Norte de Africa, el final aparecía incierto y lejano porque operaban como enemigas potencias de muy distinto carácter: Alemania, terrestre; Inglaterra, marítima. La primera no disponía de una gran Marina, ni el Ejército de la segunda era apto para aventuras continentales. En tierra no podían encontrarse; tampoco en el mar. Y el caso era que la Gran Bretaña sólo podía vencer a su adversaria por medio de una operación terrestre (por ejemplo: el establecimiento de un gran frente en Europa) y sólo podría ser vencida si Alemania se arriesgaba a una operación marítima (desembarco y ocupación). La dificultad de establecer cualquiera de estas dos posiciones dilataba la guerra vista desde un observatorio estrictamente técnico; aunque el factor político podría intervenir para abreviarla con resoluciones imprevisibles.

Las circunstancias cambiaron mucho con la participación japonesa. Tres grandes potencias marítimas se disputan el dominio de las aguas. Ventaja geográfica para el Japón. Ventaja para Inglaterra y los Estados Unidos por sus grandes reservas de materias primas. Otra característica interesante: estamos ante dos guerras distintas; primero, porque lo son en cuanto a sus antecedentes políticos; luego, porque Alemania y Japón carecen de una frontera común. Inglaterra y Estados Unidos disponen de una común frontera marítima e intereses coloniales coincidentes o limítrofes en el Pacífico.

¿Situación de los beligerantes al entrar el año? Esta: del lado europeo, una Alemania que domina prácticamente toda Europa, con los recursos del Continente a su disposición. En el Mediterráneo, Inglaterra avanza por el litoral líbico. Al Este parece probable que la U. R. S. S. se mantenga en sus actuales posiciones hasta la primavera. Inglaterra defiende su posición periférica y bloqueadora amparándose en su superior poder naval.

Del lado asiático, Inglaterra y los Estados Unidos retroceden ante la acometida japonesa. En aquellas zonas la posición bloqueadora del Japón lo era sólo con respecto a la costa asiática; a su vez, le bloqueaban las posiciones avanzadas de los Estados Unidos en el Pacífico, desde el Este, y las emplazadas al Oeste y al Mediodía por Inglaterra en Malaca, las Indias Neerlandesas y Australia. Para romper la línea de bloqueo el Japón ha inferido gravísimas pérdidas a la escuadra norteamericana de Pearl Harbour, ha ocupado Wake y Guam, ha tomado Hong-Kong, avanza victoriosamente por Filipinas y Malaca y sostiene audaces cabezas de puente en las Indias Holandesas.

El año entra con estas novedades. ¿Qué puede suceder en sus doce meses? De lo anteriormente escrito se deduce que la victoria corresponderá a la potencia que obtenga aplastante superioridad naval sobre sus adversarios. ¿Cómo puede conseguirse esto? Dentro del año, no. Lo cierto es que sólo uno de los contendientes está en situación de aprovechar los doce meses de 1942 para situar en el punto estratégicamente más interesante fuerzas muy superiores a las de sus adversarios. Pero la enorme extensión del escenario marítimo frustra el propósito de aplastar al adversario.

LOS tres principales enemigos sobre el mar pelean con unidades en su mayoría anticuadas; reforzadas y modernizadas, si se quiere, pero de dudosa eficacia ante el poder que constituye la verdadera revelación de esta guerra: la aeronáutica aeronaval. El Mundo empezó a rearmarse entre 1935 y 1937; los grandes planes navales corresponden a 1939; y comoquiera que no hay poder humano capaz de reducir considerablemente el plazo de cuatro años necesario para la construcción de un acorazado, de ello es fácil deducir que antes de 1943 no estarán las Armadas en disposición de dar una batalla decisiva. La más afortunada en este aspecto es la nipona; pero dudamos que después de la experiencia del "Repulse" y el "Prince of Wales" las flotas aliadas se aventuren a una verdadera batalla naval con las unidades del Sol Naciente.

Guerra de grandes espacios marítimos, precisa la adaptación de las escuadras a "la lucha aeronaval". No ha habido armas secretas; no ha decidido batallas el arma química, el rayo verde ni el gas soporífero; las ha decidido, en cambio, la aeronáutica naval, el torpedero volante, el destructor aéreo. Las victorias navales de Inglaterra en esta lucha se deben al avión empleado como unidad de la flota naval, pilotado por marinos, dirigido desde los buques con arreglo a las normas de la guerra naval y conducido con una mentalidad marinera. Daban la réplica a esas victorias otras dos de mucho mayor volumen: las conseguidas con sus torpedos aéreos por el Japón contra la Escuadra norteamericana y la división inglesa de Singapur.

En 1942 la guerra será principalmente aeronaval. El avión ha venido a transformar la guerra marítima.

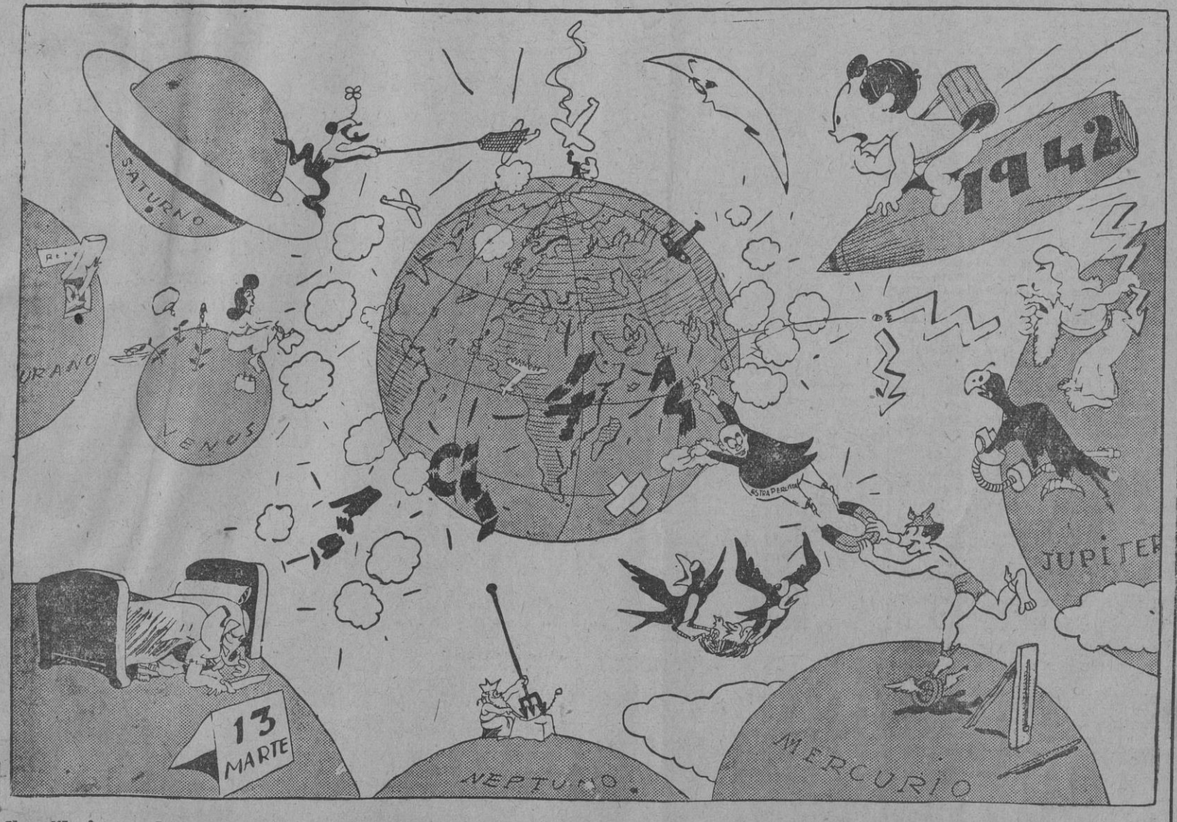

Los dibujantes de fin de siglo, en estos días en que finaliza el año, derrochaban las mieles de su inspiración al simbolizar el nuevo año. Niños robustos y plácidos salían de cascarones de huevos de avestruz portando una cintita azul, en la que se leía en letras de oro: "Feliz Año Nuevo.' Alguien más atrevido dibujaba al robusto infante tripulando con arrojo sin igual un ingenuo globo de papel con banderitas. Las señoras temblaban. Hoy día, extensos conflictos guerreros vibran en el Mundo, y para simbolizar al nuevo año, entre cupones de racionamiento y Stukas meteóricos, el dibujante tiene que inspirarse en el fragor guerrero que le rodea. Con un salto imaginativo se sitúa, lápiz en ristre, sobre la estratosfera, y desde allí toma este apunte de la llegada del nuevo año, que ni trae cintita azul ni tripula frágil globo. El año niño llega [illegible] lgando un proyectil entre el asombro del resto de los planetas y la admiración de Marte, refugiado prudentemente bajo su cama. Que este proyectil 1942 sea una explosión de felicidades para los lectores de PUEBLO y para la terminación victoriosa de la lucha contra los sin Dios y sin Patria.

POSIBILIDADES GUERRERAS EN EL AÑO 1942

Por JUAN DE COTUBIN

El futuro es más atrayente que el pasado. Cuando en una representación teatral el telón está a punto de levantarse para una nueva escena, los espectadores hacen cábalas sobre su contenido y las escenas pasadas sólo les interesan por ser base indispensable de la futura y andar en ellas la clave de lo que indagar pretenden.

Hoy, en el filo de uno y otro año, más sugestivo que la recapitulación metódica de los hechos militares del año que termina resultaría establecer una serie de previsiones guerreras para el año que va a comenzar. Pero la empresa está casi por encima de las fuerzas humanas y al intentarlo habremos de admitir «a priori» la casi certeza de errar fundamentalmente. Sin embargo, discurrir sobre estos temas no sólo es lícito, sino recomendable. Por ello queremos hacer partícipes a nuestros lectores de nuestras cábalas, rápida y sintéticamente expuestas, sobre las posibilidades guerreras del año inmediato, sin más finalidad que ayudarles en las que por propia cuenta han de hacer seguramente.

Base de nuestro discurso son la síntesis de los acontecimientos desde el principio del conflicto, que nos da la situación actual de ambos bandos, y los documentos inestimables para el caso emitidos recientemente: la orden general a las fuerzas armadas del Reich de Hitler y el discurso del primer ministro británico en Wáshington, que nos ilustran sobre las intenciones de ambos jefes.

La presente guerra mundial pudiera decirse que es la lucha entre dos colosales voluntades: Hitler y Churchill. Ambas persiguen con igual tesón un mismo fin: el aplastamiento del contrario, pero con procedimientos opuestos. El primero, encarnación intelectual de la «blitzkrieg», ama la velocidad, la rapidez, los caminos cortos y derechos. El otro, que considera, como Richelieu, que el tiempo es su mejor aliado, prefiere la calma, las dilaciones, las maniobras intelectuales.

Claro que en esta diversa manera de conducir la guerra interviene de por mucho la distinta situación inicial de las naciones que gobiernan y las diversas posibilidades de desarrollo de su capacidad militar.

Alemania, el año 1939, tenía puestos en tensión todos los resortes de su potencia militar, mientras que Inglaterra, adormilada en imposibles teorías pacifistas, se encontraba desguarnecida, aunque poseía un Imperio y una influencia espiritual en el Mundo de enormes energías potenciales, factibles de convertirse en actuales, pero que era una labor de varios años. Alemania debía, pues, atacar inmediatamente. Inglaterra debería conseguir que la energía de tales ataques fuese absorbida por sucesivos aliados mientras completaba su preparación.

Hoy Alemania, el Eje, está a punto de alcanzar el máximo desarrollo de su potencia militar por contar con la casi totalidad de los recursos europeos de todos órdenes y no parecer posible, por ahora, alcance de una manera general los de otra parte más del Mundo.

Inglaterra y Estados Unidos están lejos del máximo de su potencialidad militar. Los recursos en hombres y materias que les quedan por movilizar aún son enormes, aunque ya han superado el difícil momento inicial de tal movilización, en que se vencen la inercia y los hábitos de paz, y tras el que el movimiento es uniformemente acelerado.

Esta diversa situación presente de ambos bandos tendrá una influencia decisiva en sus respectivas conductas durante muchos meses. Los anglosajones encaminarán toda su actividad a neutralizar las acciones ofensivas del Eje, continuarán en su defensiva estratégica. Esto es tan claro que no era preciso que Churchill lo hubiera dicho. Bastaba considerar las dificultades con que aún tropieza la movilización industrial americana; el hecho que el Ejército metropolitano inglés movilizado, es muy probable, aún no está completamente armado; que la superioridad naval en todos los mares simultáneamente no podrá ser alcanzada hasta que los Estados Unidos pongan en servicio varias nuevas unidades, y esto si no sufre nuevos reveses, y que Inglaterra, hasta el momento, no ha podido montar mas que limitadas acciones ofensivas en Africa.

Pero para que la defensiva estratégica continúe teniendo éxito es preciso que nuevos aliados absorban la energía ofensiva que el Eje desarrolle hasta tanto la preparación democrática llega al grado que haga posible tomar la iniciativa. Hasta ahora media Europa ha venido cumpliendo esta misión; pero en lo futuro, ¿quién puede continuar haciéndolo? Porque Rusia, quebrantadísima y sin posibilidad de recuperar el vigor perdido en largo plazo, fijará, sin duda, importantes contingentes en su frente, pero no logrará arrancar la iniciativa al Eje. Arcano de la política inglesa.

La entrada de Japón en guerra ha introducido un factor muy interesante en esta cuestión de la potencialización militar de ambos bandos contendientes, porque Japón está en el principio de la guerra y los posibles aumentos de su poder militar son muy grandes en cuanto conquiste las materias primas de Malaca, Indias Holandesas, Borneo inglés, etc. La intervención del Japón al lado del Eje procura a su potencia conjunta una real capacidad de equilibrio a los próximos incrementos de la potencia angloamericana.

Tenemos, pues, que la conducta general durante el próximo año del Japón y el Eje será ofensiva; la de Inglatera y América, defensiva.

¿Cómo es posible se manifiesten una y otra?

Las acciones del Eje están implícitas en la orden general de Hitler: «En la primavera próxima —decía—se emprenderán operaciones sostenidas hasta la total destrucción del enemigo. Pero es inminente la realización de otras tareas de guerra que tendrán carácter decisivo.» Hitler se dispone al asalto final; lo realizado hasta el momento han sido, pues, operaciones preparatorias.

En Europa, descartada Rusia de la lucha por el momento, sólo la batalla contra Inglaterra puede tener carácter decisivo. Esta batalla, compleja y librada en distantes parajes, tendrá fases ofensivas y defensivas. Entre las primeras destaca el asalto a las Islas. Churchill acaba de denunciar que Alemania perdió la ocasión favorable de hacerlo en el verano de 1940. ¿No sería Brauchitsch quien entonces desaconsejó la empresa por el temor de dejar a Rusia a la espalda? ¿No será que ahora, cuando van a intentarse acciones decisivas, se prescinde de quien en la coyuntura más favorable no tuvo fe en la más decisiva de todas ellas?

El Mediterráneo es un teatro de singular importancia, en que la retaguardia inglesa es amplia y bien segura desde la total conquista de Abisinia. La clave más importante del teatro es Suez. Reglar la situación mediterránea será, sin duda, uno de los próximos proyectos del Eje, que tendrá efectos decisivos conjuntamente con otras acciones. Pero la discusión de cómo se atacará el problema es cosa excesivamente delicada.

También de tipo ofensivo será la continuación de la batalla del Atlántico. Es de esperar un recrudecimiento de ella; pero no debemos considerarla como una de las acciones decisivas, pues Hitler, acaba de indicárlo, tiene puesta su confianza en la acción de las fuerzas terrestres.

De tipo defensivo serán aquellas operaciones que tiendan a neutralizar los propósitos ingleses y americanos de ir conquistando puntos que puedan ser una base de partida para sus proyectos ofensivos del año 43.

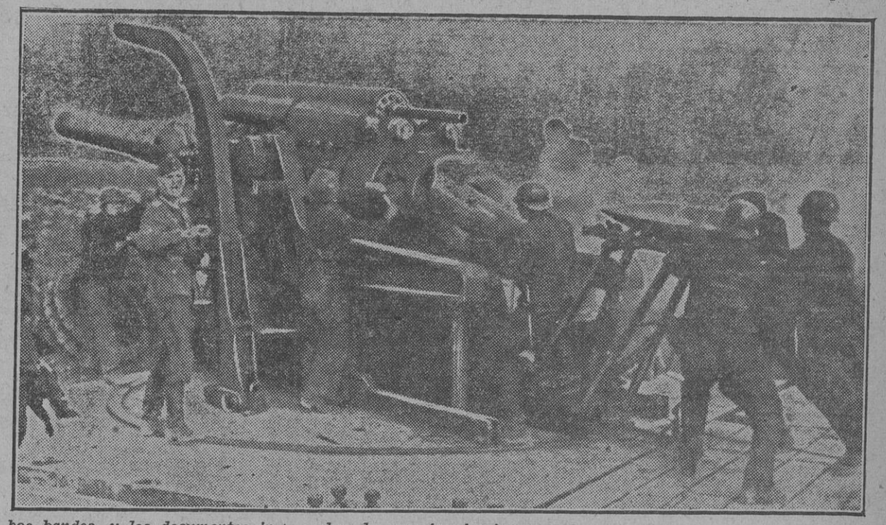

La trayectoria guerrera del Japón parece clara: conquista inmediata de las materias primas de las tierras del Sur del mar de la China, y para ello desalojar la escuadra angloamericana de aquellas aguas, de una manera directa, mediante la conquista de Singapur y Manila, y de otra indirecta, ocupando puntos de apoyo americanos en el Pacífico. A continuación, es previsible un tiempo de reposo para vigorizar sus fuerzas a base de lo conquistado e inmediatamente una nueva gran ofensiva contra objetivos como Birmania y la India, Australia y otros, que le permitan acercarse más y más a los Estados Unidos, saltando de isla en isla. Programa éste que, aun realizándose felizmente, ocuparía sus actividades por más de un año.

El programa anglosajón, ya lo hemos dicho, ha de estar inspirado en una defensiva estratégica, en el más alto sentido de la palabra, que no excluye ciertas acciones ofensivas, que pudieran ser: partiendo de Birmania contra el flanco japonés, en coordinación con las fuerzas de Chan-Kai-Chek, con la intervención del nutrido y eficiente Ejército de la India, y su finalidad expulsar a los japoneses de Malaca; acciones en el Norte de Africa, en que intervendría por mucho el factor político, para ir preparando la entrada en acción en su día del grueso de las fuerzas anglosajonas, con vistas a una gran batalla terrestre, librada posiblemente en Europa, contra el enemigo capital: el Ejército germanoitaliano; acciones en el Pacífico para conservar en lo posible sin variación su situación en aquel océano y para, en el momento oportuno, emprender la ofensiva general contra el principal enemigo de aquellos parajes: la Flota japonesa. No creemos probable una acción anglorrusa en el Sur de la U. R. S. S. por la repugnancia inglesa a mezclar sus fuerzas con las de otras potencias en plan de igualdad y por falta de medios para atender a ella y a otras más urgentes o provechosas como las indicadas de Africa y del Lejano Oriente

Pero Inglaterra y Estados Unidos, junto con Rusia y China, para emprender una acción conjunta en tan vastos y apartados teatros con el apetecible rendimiento, tropezarán con una gran dificultad, que ya tratan de resolver: la unidad de mando, problema capital de las guerras de coalición.

Hasta ahora, cuantos intentos ha hecho la Humanidad, con la sola excepción del actual de las potencias adheridas al Eje, y ello en gran parte por la manifiesta preponderancia de una de ellas, no han dado los apetecidos resultados. En realidad, ni aun en tiempo de Foch y las Conferencias de Chantilly y Versalles se consiguió la perfecta unidad de mando y se registraron disensiones de importancia, y no digamos el esbozo de unidad de mando del principio de esta guerra para las fuerzas francesas y británicas, que aunque nominalmente se consiguió para cada una de las partes tierra, mar y aire, la batalla de Flandes demostró cuán inconsistente era esta unión.

El problema es de la mayor importancia. La lógica bien claro lo pregona y la Historia demuestra que la falta de coordinación y unidad han conducido a notables fracasos, de alguno de los cuales el mismo Churchill fué actor y víctima hace veinticinco años.

A Inglaterra y Estados Unidos se les presentan, pues, dos grandes problemas: resistir directamente el empuje de las fuerzas totalitarias y llegar a una real unidad de dirección de la guerra en todos los teatros. ¿Serán capaces de resolverlos? El año que empieza, el año crítico, a nuestro juicio, de toda la guerra, nos dará la respuesta.

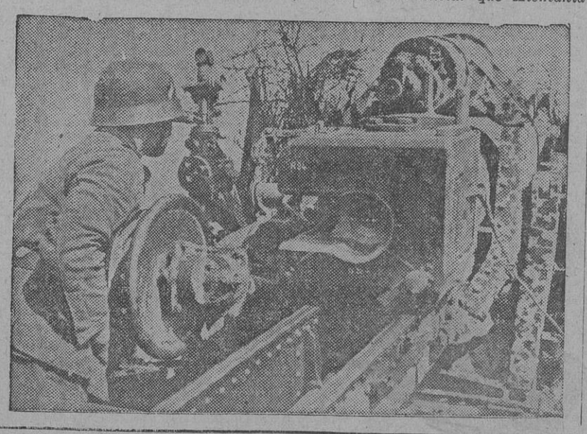

Las escuadras no podrán combatir eficazmente si no las acompañan portaaviones y cruceros antiaéreos, y en aquéllos, así aviones torpederos o de bombardeo en picado para el ataque al enemigo, como caza propia para contrarrestar la agresión. El avión no sólo ha pasado a ser el más temible agresor de las unidades pesadas, sino que constituye parte principalísima en su defensa, con misión tan eficaz como la del armamento antitorpedero y antiaéreo y el blindaje y la protección submarina. Nos encontramos ante verdaderos buques torpederos, que despegan del mar y surcan los aires. Esta novísima realización trastorna muchos viejos conceptos y obliga a revisar las características de los buques actuales —acorazados, cruceros y destructores—, así en armamento como en velocidad y condiciones marineras. Entretanto esto no ocurra es difícil que sobrevengan acciones decisivas, entre otros motivos porque la capacidad de resistencia de los diversos países interesados en el conflicto les permite soslayar dentro del año un encuentro posiblemente catastrófico. El panorama del último día de 1941 hace presumir que la guerra proseguirá con variadas alternativas durante 1942. El nuevo año nos aproximará a la paz, pero no nos la traerá. Sacrificaríamos gustosos nuestro amor propio profesional por equivocarnos en esta profecía.

Mujer, haz que en tu hogar no falte el calendario editado para 1942 por la Sección Femenina de F. E. T. y de las J. O. N. S.

M.C.D. 2022

DIVISION AZUL

Los gloriosos caídos

El camarada Juan Carlos Gil-Delgado Gurrea

Poseía la Cruz de Hierro

El camarada Juan Carlos Gil-Delgado Gurrea, militante de Falange Española Tradicionalista y de las J. O. N. S., ha caído en el frente ruso. A los veinticinco años de edad halla la paz de su espíritu, apasionado por las bondades eternas de Dios y de la Patria. Fervoroso cristiano, pertenecía a la Adoración Nocturna de la capital, donde por su religiosidad y amor a España sufrió un penoso cautiverio durante la dominación roja. Liberada la capital le son concedidos los gloriosos entorchados de caballero ex cautivo y la Medalla de Sufrimientos por la Patria, y, a pesar de su extenuación física, se entrega inmediatamente al servicio diario de la Falange, hasta que, en unión de dos de sus hermanos, que hoy continúan en sus puestos de combate frente a las hordas soviéticas, marcha a la batalla de Rusia. Allí lucha bravamente y obtiene por su comportamiento ejemplar la Cruz de Hierro. El camarada Gil-Delgado era además maestre de la Real Caballería de Zaragoza; pero como héroe alcanza en esta hora de peligro y de victoria su último título de forjador de gloria para España.

Camarada Juan Carlos Gil-Delgado Gurrea: ¡Presente!

El camarada Enrique Ruiz Vernacci

Su hermano Joaquín cayó también recientemente luchando en el frente ruso

De un balazo junto a su corazón joven y noble ha caído en tierras rusas, luchando contra el comunismo, el camarada de la Vieja Guardia madrileña Enrique Ruiz Vernacci, ejemplo de fervor y abnegación falangista y pródigo en servicios de primera línea. Recientemente su hermano Joaquín—"Chipi"—dió también su sangre generosa combatiendo en defensa de Dios y de la civilización en el frente del Este. Y allí queda cara al enemigo otro de sus hermanos: Luis, atento a su destino heroico.

Camarada Enrique Ruiz Vernacci: ¡Presente!

El camarada Enrique Breis Valcárcel, de Murcia

MURCIA, 30.—Ha caído combatiendo contra el comunismo en Rusia el camarada Enrique Breis Valcárcel. Era natural de Mula y había cursado en la Universidad de Murcia la carrera de Derecho. Pertenecía desde que llegó a aquel centro a la Federación de Estudiantes Católicos, en cuya Directiva de Facultad ostentó un cargo. Al comenzar el glorioso Movimiento Nacional se hallaba prestando servicio militar en el regimiento de Artillería de guarnición en Murcia. Más tarde fué detenido e ingresó en prisión, destinándosele luego a un batallón disciplinario de Trabajadores, en el que sufrió vejaciones y amenazas, hasta que, con la liberación de España, pudo reintegrarse a su hogar. En su pueblo natal fué nombrado delegado local de Justicia y Derecho, y más tarde gestor del Ayuntamiento. Abierto el banderín de enganche para luchar contra Rusia fué uno de los primeros en alistarse. (Cifra.)

El camarada Joaquín Sirvent, de Barcelona

BARCELONA, 30.—Ha caído en el frente de Rusia el camarada Joaquín Sirvent Herrera, de veinticuatro años. Al producirse el Alzamiento Nacional prestó grandes servicios, formando parte del grupo que dirigía Luis Santa Marina. Durante el período rojo sufrió persecuciones. (Mencheta.)

El camarada José María González Jiménez

El camarada de la Vieja Guardia de la Falange José María González Jiménez ha caído en el frente ruso. Ardoroso combatiente, vivió en el breve período de su existencia todos los duros azares y aventuras de los camaradas elegidos por Dios para el sacrificio. En 1934, cuando apenas contaba quince años de edad, se adscribe a la Falange de Santander y actúa en primera línea. El triunfo del Frente Popular pone en peligro su vida y, en unión de su familia, ha de huir a la capital, donde le sorprende el Alzamiento. En octubre de 1936 es detenido y preso durante algunos días. Nuevamente detenido el día 16 de agosto del 37, es condenado por el Tribunal Especial de Rebelión Militar y recorre en penoso cautiverio la checa de Atocha y la cárcel de San Antón, de Madrid, y el castillo de Santa Bárbara y el Reformatorio de Adultos de Alicante, hasta la fecha de la liberación. En esta ciudad queda encuadrado en la Centuria "Ramón Laguna" y trabaja durante algún tiempo en el Cuerpo de Investigación y Vigilancia. Por un servicio prestado merece la felicitación de la Secretaría General del Movimiento, y más tarde regresa a Madrid para prestar sus servicios como agente de Información e Investigación de F. E. T. y de las J. O. N. S. en diferentes distritos. Por su celo y aptitudes demostradas en el desempeño de su difícil cometido pasó a depender directamente de la Delegación Nacional del mencionado Servicio, que abandonó para incorporarse como falangista voluntario a la División Azul.

Siempre en el puesto de lucha de mayor riesgo, cae hoy el camarada ejemplar en último acto de servicio a la causa de España.

Camarada José María González Jiménez: ¡Presente!

El cabo Manuel González Rodríguez, de Pamplona

PAMPLONA, 30.—Luchando contra el comunismo en los campos de Rusia ha encontrado gloriosa muerte el cabo del regimiento número 23, de guarnición en esta plaza, Manuel González Rodríguez. Con este motivo el regimiento le ha dedicado un sencillo homenaje. (Cifra.)

Funerales por los caídos de Salamanca

SALAMANCA, 31. — Organizados por la Jefatura Provincial de Falange Española Tradicionalista y de las J. O. N. S. y por el Gobierno Militar, se han celebrado en la iglesia parroquial de San Juan de Sahagún solemnes funerales por el alma de los camaradas de la División Azul caídos en Rusia.

El túmulo levantado en el centro de la nave se hallaba cubierto con banderas nacionales y del Movimiento y otras eran portadas por tres sargentos de la Milicia.

A un lado del altar mayor, y en reclinatorio especial, asistió el obispo de Salamanca y primado de España, doctor don Enrique Pla y Deniel.

La presidencia la formaban todas las autoridades civiles y militares y jerarquías del Movimiento.

Otra presidencia la integraban familiares de los caídos.

Los gloriosos caídos por los que se aplicaban los funerales son: Ricardo Morales Martín, Cándido Cabezas Menéndez, Manuel Pescador Díez, Félix Andrés Vicente, Julián Peña Sánchez, Amador Elvira Elvira, Julián Bartolomé Repila y Emilio Calama de Blas. (Mencheta.)

LABOR DESARROLLADA POR LA COMISION Gestora provincial durante el año 1941

Se ha incrementado principalmente la Beneficencia Provincial

Durante el año que finaliza la Diputación Provincial de Madrid, luchando con la escasez de medios económicos que las circunstancias actuales imponen a la Corporación, laboró intensamente por sostener e incluso incrementar su Beneficencia Provincial, haciendo llegar a los desvalidos sus cuidados y previsiones.

1.600 enfermos en los establecimientos benéficos.

La tarea no ha sido fácil, pues las dificultades que ha habido que afrontar y resolver en lo relativo a los abastecimientos de las instituciones benéficas (alimentos, medicinas, ropas y enseres) han llegado a alcanzar caracteres de verdaderos problemas. El Hospital Provincial tuvo que acoger a una cantidad de enfermos muy superior a los que en época normal se asistían, ya que las consecuencias de la guerra hacen que todavía no estén en funcionamiento todos los establecimientos análogos de Madrid, llegando en el presente año a sostener más de 1.600 enfermos. Del mismo modo el Hospital de San Juan de Dios, Inclusa, Colegio de la Paz y Maternidad vieron aumentadas sus cifras de acogidos en gran escala.

Los Colegios de San Fernando y de las Mercedes hubieron de restringir algo el ingreso de los niños por la imposibilidad de mantener con los medios de que se dispone un mayor cupo de acogidos, que en la actualidad llega a las cifras de 918 niños en San Fernando y 500 niñas en las Mercedes, habiendo conseguido ingresar la casi totalidad de los huérfanos de las víctimas de los rojos, a los que se concedió turno preferente para su ingreso en estos establecimientos. La labor de Beneficencia también ha continuado en la residencia de ancianos de Aranjuez normalmente, así como la de enfermos mentales, aunque estos últimos son atendidos por el momento en los establecimientos psiquiátricos, con los que la Diputación tiene concertado el servicio hasta que puedan recogerse en el Instituto Psiquiátrico de Alcalá de Henares, cuyas obras fueron interrumpidas por la guerra, siendo empeño de la Corporación el reanudarlas con toda rapidez, ya que en la actualidad se hallan ocupadas por otros organismos oficiales.

Labor cultural.

No sólo fué preocupación de la Gestora la atención a los acogidos en sus establecimientos, sino que, ensanchando su campo de acción, ayudó con auxilios económicos a otras entidades oficiales o privadas. Así, para fomento de la cultura intelectual, profesional y artística, acordó la adquisición de libros para los estudiantes necesitados, costear los títulos de bachiller de éstos, auxiliar las misiones de cultura del S. E. M. (Servicio Español del Magisterio) y las de selección y protección para enseñanza media. Tampoco abandonó el fomento de la cultura física, aportando su ayuda al Frente de Juventudes, con campamentos de verano, instalación del Hogar-Descanso del Monasterio del Paular, haciéndose presente en multitud de certámenes deportivos con la concesión de trofeos y premios para carreras de caballos, concursos hípicos, etc.

En el orden nacional también la Corporación contribuyó en la medida de sus fuerzas, aportando subvenciones y donativos, como el de la suscripción pro damnificados de Santander, aguinaldo de la División Azul, Confederación de Casas Regionales, etc.

Reconstrucción de viveros.

Aparte de estas atenciones de carácter benéficosocial, se ha laborado intensamente en todos los servicios técnicos de la Corporación, continuando el plan de reconstrucción de viveros iniciado el año anterior en Arganda y Aranjuez, habiendo conseguido la replantación de los principales pies madres en el primero de ellos y casi completar la colección de uva de mesa y tipos especiales para vinificación. Se han puesto en cultivo nuevos campos de cereales y de experiencia y ensayo en Alcalá de Henares.

También en Aranjuez, aparte del vivero propio de la Corporación, se ha cultivado, en colaboración con la Hermandad de la Ciudad y el Campo, de F. E. T. y de las J. O. N. S., una finca en que se hizo una plantación de estaquillas y estacas de vid americana para producción de barbados e injertos (en cantidad que no bajará de medio millón), con excelente resultado.

En relación con la misión tutelar que la Diputación tiene acerca de los agricultores de la provincia, se han puesto a la venta un millón aproximadamente de plantas de vid americana, superando las peticiones en más de cinco veces la producción, lo que demuestra la buena acogida que tienen por parte de dichos agricultores, ya que las plantas, por sus condiciones de garantía y autenticidad, son las preferidas para una buena plantación.

Se han iniciado ya los trabajos en la Fundación "Cesáreo del Cerro" para instalar la Escuela Práctica de Cunicultura e Industrias de la Piel, proyectada por la Corporación.

Repoblación forestal y obras públicas.

La labor de repoblación forestal de la provincia continúa con intensidad no obstante las pertinaces lluvias y las inundaciones de la pasada primavera, poniendo en marcha el vivero de Las Rozas, destruído durante la guerra, y el de Pozuelo. La repoblación se extendió principalmente en los montes de Collado Mediano, Valdelatas, Las Rozas, Majadahonda, Barajas y Arganda, con diversas especies de pinos, chopo, ailanto y acacias.

No olvida la Diputación el plan de reparación de carreteras y caminos vecinales, aunque las dificultades de carburantes hagan difícil los acopios de material necesario para ello, habiéndose conseguido la reparación de diversos caminos por un total de 145 kilómetros, así como diversas obras de fábrica en pontones y obras de menor importancia. Se continúan los estudios y proyectos de nueva ejecución, esperando en el próximo año, si se dispone del betún asfáltico necesario, llevar a cabo las más importantes.

Esta es, a grandes rasgos, la labor realizada en el año 1941 por la Corporación, que espera intensificar en el próximo año 1942, contando para ello con la colaboración que todos deben prestar a tan benéfica obra.

Información nacional

Segunda disertación en Zaragoza del rector de la Universidad de Manila

"LA HISPANIDAD; SU CONCEPTO Y SU VALOR"

ZARAGOZA, 30.—El Padre Silvestre Sancho, rector de la Universidad de Manila, ha dado su segunda conferencia en el Centro Mercantil sobre el tema "La Hispanidad; su concepto y su valor". El acto fué presidido por las autoridades y jerarquías del Movimiento, y asistió numeroso y selecto público.

Dijo el conferenciante que el gran pecado de la España fenecida fué el olvido de sí misma, hasta llegar a catástrofes como la pérdida de las Filipinas. Alegó que muchos desconocen lo que es España, y que a nuestra Patria había que buscarla en su espíritu, en la Hispanidad, la cual resulta de los siguientes elementos: religión española con fisonomía propia, como la nuestra; la cultura, que salió de las cátedras de Salamanca y de Alcalá de Henares, y que se enriqueció con nuestra lengua, y la literatura. "Religión, cultura, lengua y literatura propias—agregó—son lo específico de España, y ésta es la Hispanidad, que se ha proyectado al exterior, enviando el ser metafísico de España más allá de su geografía."

Terminó el Padre Sancho haciendo una descripción de cómo alcanzaron esta proyección nuestros capitanes, exploradores, héroes y hombres gloriosos. El orador fué muy aplaudido. (Cifra.)

Contra acaparadores y logreros

DETENCION DE PESCADEROS EN ANDUJAR

ANDUJAR, 30.—Por suspender los pedidos de pescado para el abastecimiento de la población, el gobernador civil ha ordenado la detención de varios pescaderos, que han sido puestos a disposición de la Fiscalía de Tasas. (Cifra.)

ES INAUGURADA en GIJON UNA estación central de autobuses

La primera construída en Asturias

GIJON, 30.—Ha sido inaugurada la nueva estación central de autobuses, construída por la empresa Alsa, en el paseo de San José. Dicha estación es la primera en su género que se construye en Asturias, y tiene la particularidad de que en ella se centralizarán todos los servicios de transporte por carretera que efectúa la citada empresa. La estación ha sido construída con todos los adelantos, y en ella se han centralizado todos los talleres que tiene repartidos Alsa por la provincia. También se han instalado comedores y habitaciones para hotel en la parte superior del edificio. Para asistir al acto inaugural llegó de Oviedo el gobernador militar de la provincia, general Abriat, con sus ayudantes. También asistieron el provisor del Obispado, en representación del obispo de la diócesis; el alcalde, que ostentaba la representación del gobernador civil, y otras autoridades y jerarquías del Partido. Bendijo los nuevos locales el provisor del Obispado. Seguidamente, el gobernador militar con unas tijeras procedió a cortar la cinta de separación de la nueva estación con la vía pública. A continuación hicieron uso de la palabra el provisor del Obispado, el secretario del Consejo de Administración de la empresa Alsa y el gobernador militar, general Abriat. Todos ellos tuvieron palabras de elogio para la empresa, que no ha regateado sacrificios económicos para levantar esta central de autobuses. Luego se sirvió una merienda a las autoridades e invitados y más tarde fueron obsequiados el general Abriat y autoridades con una comida íntima. (Cifra.)

MUERE A LOS CIENTO ONCE AÑOS

Deja bisnietos de veintiocho

TARIFA, 30.—A los ciento once años de edad ha fallecido Antonia Núñez Alvarez. La anciana murió rodeada de los cuatro hijos que tuvo en su matrimonio, el mayor de los cuales cuenta ochenta años. Deja numerosos nietos y bisnietos, algunos de éstos de veintiocho años. (Cifra.)

El Padre Morillo disserta sobre "Liturgia oriental"

En la residencia de los Jesuítas de Jerez

JEREZ DE LA FRONTERA, 31. En la Residencia de los Padres Jesuítas ha dado una interesante conferencia sobre "Liturgia oriental" el Padre Santiago Morillo, profesor de Teología Oriental y Misionología en la Facultad Teológica de Granada.

El orador expuso las características de la misa bizantinoslava en la liturgia de San Juan Crisóstomo, estableciendo el paralelismo de esta misa con la romana.

El día primero de año dará a conocer otra forma de ofrecer el Santo Sacrificio de la misa, adaptada a los pueblos eslavos por los Santos hermanos Cirilo y Metodio.

El Padre Santiago Morillo ha abrazado el rito oriental por voluntad de la Santa Sede, y ejercía su sagrado ministerio en Polonia al producirse la guerra. (Mencheta.)

Posesión del delegado de Economía, Industria y Comercio en Marruecos

Presidió el acto el alto comisario

TETUAN, 31.—El alto comisario, en un acto sencillo, ha dado posesión al nuevo delegado de Economía, Industria y Comercio, señor Ibarragoitia.

El general Orgaz pronunció breves palabras de elogio para el nuevo delegado, quien contestó mostrando su agradecimiento.

Concurrieron los demás delegados de los distintos servicios y el personal de la nueva Delegación. (Mencheta.)

Es robada en Zaragoza una caja de caudales con peso de 1.000 kilos

Los ladrones, sin lograr abrirla, la abandonaron en el campo

ZARAGOZA, 30.—Una caja de caudales que pesaba más de mil kilos ha sido robada esta madrugada en el pueblo de Villanueva de Gállego. Los ladrones trasladaron la caja de caudales—en la que había unas treinta mil pesetas—al campo, donde intentaron por todos los medios abrirla. Como no lo consiguieron la dejaron intacta, dándose a la fuga. (Cifra.)

En Badajoz serán repartidas cien fanegas de algarrobas entre más de cien familias

Producidas en terreno de Granja de Torrehermosa

BADAJOZ, 31.—En terrenos de Granja de Torrehermosa, propiedad del camarada Fernando Calzadilla, alcalde de Badajoz, y que ofreció al gobernador civil y jefe provincial del Movimiento para que dispusiera de ellos con el fin de subvenir a las necesidades de las clases menesterosas de aquella localidad, acaban de terminarse las faenas de siembra de algarroba en una extensión de cien fanegas, que serán repartidas entre ciento setenta y siete cabezas de familia. La simiente fué facilitada en su tiempo por el Ayuntamiento y las operaciones de siembra las realizaron labradores de la localidad que, generosamente, cedieron los instrumentos de labranza. La entrega de las parcelas en cuestión se llevará a cabo en fecha breve. (Cifra.)

BILBAO RINDE HOMENAJE A UNAMUNO EN EL V ANIVERSARIO DE SU MUERTE

Una lápida en la casa donde nació el insigne escritor

BILBAO, 31.—El quinto aniversario de la muerte de don Miguel de Unamuno será conmemorado con una misa en la iglesia de los Santos Juanes, en cuyo templo recibió las aguas bautismales el ilustre escritor y catedrático. Por la tarde se descubrió una lápida en la casa en que nació y después hubo una velada de carácter artístico. (Mencheta.)

Ropa y calzado para los niños menesterosos de Barcelona

Un donativo del gobernador y jefe provincial del Movimiento

BARCELONA, 30.—El gobernador civil y jefe provincial del Movimiento ha hecho un donativo al delegado gubernativo de la represión de la mendicidad, consistente en tres camiones de géneros de abrigo, ropas interiores, gran número de prendas para niños y zapatos para menores, todo ello destinado a los acogidos en el pabellón llamado de Rumania, en lo que fué Exposición de Barcelona, que en breve serán trasladados al nuevo asilo construído en Horta para el servicio de recogida de mendigos. (Cifra.)

Las parroquias valencianas, divididas en nueve jurisdicciones

Ha quedado suprimida la de San Andrés

VALENCIA, 30.—Han quedado distribuídas en nueve jurisdicciones las parroquias de esta ciudad como consecuencia del último arreglo parroquial. La vieja iglesia de San Andrés, que fué sinagoga judía durante la dominación árabe, ha quedado suprimida. La iglesia de San Bartolomé será la de los antiguos Caballeros del Santo Sepulcro. (Cifra.)

Finaliza en Almadén la campaña anual de producción de mercurio

La cifra alcanzada supera a las mayores obtenidas en épocas anteriores

ALMADEN, 31.—Ha dado fin la campaña de producción de mercurio del presente año y se conoce la cifra exacta de frascos del citado mineral producido después de la última sangría realizada en los hornos de destilación. Una idea del esfuerzo que todos, obreros y técnicos, han realizado en su deseo de superación, es que la cifra alcanzada en el año que termina ha rebasado considerablemente a las mayores obtenidas desde los tiempos más remotos. Hasta ahora la mayor producción lograda lo fué en los tiempos de la Dictadura del general Primo de Rivera, en la campaña de 1927 a 1928. En veinte días del presente mes tan sólo se ha producido igual cantidad que en todo el ejercicio de 1917 a 1918, y en dos meses del año actual, la que en toda la campaña de 1931. El Sindicato Minero de la C. N. S. de esta comarca es, sin duda, uno de los de mayor número de afiliados, algunos de los cuales pertenecen también al S. E. U., por alternar los trabajos de las minas con diversos estudios. (Cifra.)

Entronización en Sevilla del Sagrado Corazón de Jesús

Al acto asistirá el general Ponte y Manso de Zúñiga en representación del Generalísimo

SEVILLA, 31.—Al homenaje que Sevilla dedicará mañana al Sagrado Corazón de Jesús se ha adherido el Jefe del Estado, Generalísimo Franco, que ha delegado su alta representación en el capitán general de la segunda región, señor Ponte y Manso de Zúñiga. La ciudad aparecerá totalmente engalanada, funcionarán los juegos de luces de la Giralda y el alcalde ha invitado al vecindario a poner colgaduras y emblemas patrióticos y religiosos. Todos los alcaldes de la provincia vendrán a la capital para estar presentes en el acto de entronización de las imágenes del Sagrado Corazón de Jesús en el Ayuntamiento y Diputación Provincial. La procesión pública, en la que figurarán representaciones de todas las Cofradías, Hermandades y Comisiones de centros, Corporaciones, Academias y otras entidades, se formará en la Basílica Metropolitana para acompañar a las imágenes del Sagrado Corazón de Jesús al Ayuntamiento y Diputación, donde serán entronizadas. (Cifra.)

El VI Consejo Nacional de la Sección Femenina

Comienzan a llegar jerarquías a Granada

GRANADA, 31.—Han comenzado a llegar las jerarquías de la Sección Femenina designadas para asistir a las deliberaciones del VI Consejo Nacional.

Ya está casi terminada la ornamentación del salón del Palacio de Carlos V, donde se celebrará el solemne acto de apertura, ya que las demás sesiones tendrán su desarrollo en el Palacio de Santo Domingo, perfectamente acondicionado a tal efecto. (Mencheta.)

Reparto de juguetes por el Frente de Juventudes

BARCELONA, 31.—Los camaradas de la Delegación Provincial del Frente de Juventudes repartirán en Barcelona 10.000 juguetes y lotes de ropas a los necesitados, asilos, centros benéficos, familiares de ex combatientes y ex cautivos coincidiendo con la fiesta de Reyes.

También en la provincia se harán otros importantes repartos de ropas y juguetes, destacando los que tengan efecto en Sabadell y Tarrasa. (Mencheta.)

Hallazgo de armas y explosivos

BARCELONA, 31.—La Guardia Civil de Canet de Mar ha detenido a Antonio Gual Más, que había amenazado de muerte a un vecino de la localidad.

En el registro practicado en la Casa Pacheco, donde habitaba el detenido, se encontraron seis bombas de mano, sesenta cartuchos y dos fusiles. (Mencheta.)

Las Corporaciones Provincial y Municipal felicitan por su gestión al gobernador civil y al capitán general

BARCELONA, 31.—El Ayuntamiento y la Diputación, en Corporación, se trasladaron al Gobierno Civil, donde recibió a las autoridades respectivas el camarada Correa Veglisson.

En el salón principal los visitantes felicitaron a la primera autoridad de la provincia con motivo del fin de año, deseándole continúe desempeñando el cargo con tanto acierto como lo ha hecho hasta el presente.

El camarada Correa contestó con frases de agradecimiento, y añadió que esperaba continuaría la colaboración que se le ha prestado.

A continuación el Ayuntamiento se trasladó a Capitanía General, felicitando también al general Kindelán, quien contestó a las palabras del alcalde en nombre de la guarnición de Cataluña. (Mencheta.)

Tetuán regala una bandera al regimiento de Infantería número 58

TANGER, 31.—El día de Reyes será entregada al regimiento de Infantería número 58 la bandera que le regala la ciudad de Tetuán.

Dicho regimiento pertenece a la guarnición de la plaza tangerina. (Mencheta.)

REVISTAS

"TRENES"

La Red Nacional de los Ferrocarriles Españoles ha editado un magnífico número extraordinario de su revista "Trenes", dedicado al invierno de 1941. La sola enumeración del sumario es suficiente para apreciar la importancia de su contenido: Francisco de Cossío, Félix Centeno, Marquerie, Santos Alcocer, Lope Mateo, Teus, Manuel Alvarez Díaz, Paco Tren, José Félix Tapia y otros periodistas y escritores de prestigio publican reportajes, artículos literarios, versos y otros interesantes y amenos trabajos; también es muy meritoria la aportación de fotografías, que hacen de esta edición un número ejemplar.

Conferencia en Toledo del secretario de la Asociación de la Prensa madrileña

En la clausura de la Exposición de dibujos del coronel Lagarde

TOLEDO, 31.—Con motivo de la clausura de la Exposición de dibujos del coronel don Eduardo Lagarde, conservador del Alcázar, ha dado una interesante conferencia en la sala capitular del Palacio Municipal el escritor secretario de la Asociación de la Prensa de Madrid, don Francisco Casares, sobre el tema "Dotación psicológica de un lápiz".

El acto fué presidido por los gobernadores civil y militar, jefe provincial del Movimiento, alcalde y demás autoridades locales, asistiendo selecto público.

El señor Casares describió de manera sencilla y en forma de reportaje periodístico la obra admirable del lápiz del coronel Lagarde, que ha sabido plasmar los horrores de la dominación roja. El orador fué muy aplaudido. (Mencheta.)

Cae un globo extranjero en un pueblo navarro

SANTANDER, 30.—Un globo extranjero con las iniciales S. P. L. I. D., que pasó sobre la ciudad a baja altura, fué a caer, impulsado por el viento, en el pueblo de Herrera. (Cifra.)

LA OBRA SINDICAL DEL HOGAR, EN JAEN

He aquí una de las muchas viviendas que van a desaparecer en Jaén, sustituídas por las espléndidas que realizará la Obra Sindical del Hogar.

Las Obras Sindicales, con la contundencia de sus hechos, son escoplo más afilado con el que se está modelando la nueva vida moral y económica de gran parte de la sociedad española. Importancia suma, como es sabido, tiene la Sindical del Hogar.

¿Conoce el lector la importancia y trascendencia de ésta? Creemos que sí. Para aquellos que no se hayan dado en pensar en ella básteles recordar la angustia que hoy supone para infinidad de españoles encontrar vivienda. También en las condiciones inhumanas en que viven miles y miles de familias en los medios rurales.

Por tanto, natural es que esta Obra, tan pronto expusiera sus postulados, tuviera la acogida fervorosa que tuvo entre los necesitados de hogar y que se cubrieran largas listas de aspirantes de ellos en todas las sindicales locales jiennenses.

En Jaén, la Obra Sindical del Hogar ha tenido una aceptación singular. Merced a ello tiene un plan de realizaciones de obras inmediatas que pronto la colocarán en este aspecto a la cabeza de muchas capitales de España.

Antecedentes del Hogar jaenero.

Mas ¿qué justificación tienen estas obras? No otro que el magno problema que supone en la provincia de Jaén y en la capital el encontrar hoy un hogar y las deficientes condiciones que reúnen la mayoría de ellos. Para informarnos mejor de ello hemos recurrido al camarada Francisco Alvarez Fernández, jefe provincial de la Obra. Este, cuando le preguntamos por las obras que se llevarán a efecto, nos contesta:

—En la actualidad tenemos aprobado y pendiente de comenzar unos bloques de 110 viviendas en Jaén, para cuya ejecución aportó la C. N. S. Provincial el 10 por 100 que exige el Instituto Nacional de la Vivienda. El importe de estas obras se eleva a pesetas 2.431.894; estas 110 viviendas serán habitadas por productores, y con ello se resolverá en parte el angustioso problema de la falta de éstas en la capital.

Los proyectos de obras en la provincia.

—¿Qué otras obras tenéis en proyecto?

—La Obra Sindical del Hogar tiene constituídos en la provincia de Jaén los siguientes grupos: en Vilches, el de "José Antonio", con 23 viviendas; en Villanueva del Arzobispo, el de "San Jenaro", con 94; en Torreperogil, el de "Onésimo Redondo", con seis viviendas. En preparación tiene la Obra: en Peal de Becerro, el "San Alvaro", con cinco viviendas; en Torreblascopedro, el "San Francisco", con 16; en Chiclana de Segura, el "Santa Lucía, con 15; en Linares, el de "Virgen de Linarejos", con 80 viviendas; en Andújar, el de "Virgen de la Cabeza", con seis; en Pontones, el de "San Juan", con 10, y en el Centenillo el "San Cecilio", con 100 viviendas. Estas últimas cuentan con la más decidida protección de las Empresas mineras y están destinadas a solteros.

—¿Cómo se logran estos resultados?

—Llevando a la práctica la eficaz propaganda que ordena la superioridad; ésta es recogida ávidamente por todos, y hoy, merced a ella, puedo asegurar que existe en la provincia un verdadero movimiento de opinión favorable a incrementar extraordinariamente esta obra.

—¿Dónde da más resultado esta propaganda?

—En las Empresas; a ello obedecen las cien viviendas del Centenillo. Ofrecimientos dignos de destacar no faltan tampoco. El duque de Medinaceli acaba de ordenar a su administrador que abone el 10 por 100 para todas las casas que se edifiquen para los obreros de sus fincas de Espelúy, y además regala todos los solares que sean precisos para éstos.

—¿Con qué colaboraciones cuenta esta Obra en la provincia?

—Por sí no fuesen suficientes las realidades que la misma ofrece, a disposición de la Obra están todas las autoridades y jerarquías. En el Gobierno Civil funciona, y se ha reunido recientemente, la Junta para el fomento de la construcción de viviendas protegidas. Tanto nuestra primera autoridad como el fiscal provincial de la Vivienda, en unión de esta Jefatura de la Obra Sindical del Hogar, hacen gestiones que van muy adelantadas para arbitrar recursos con que poder suplir a los obreros necesitados de viviendas el 10 por 100 que deben aportar al Instituto Nacional de la Vivienda para la construcción de los hogares.

En este caso es la elocuencia de las cifras la que nos demuestra la importancia que tiene la Obra Sindical del Hogar en Jaén y su provincia. Doscientas treinta y tres viviendas están a punto de comenzarse; 277 llevan muy adelantados los estudios para realizarse también. Cifra de mucha más importancia pudiéramos dar con respecto a las numerosas solicitudes de obras de esta naturaleza que llegan a la Jefatura Provincial.

¿La razón que justifica esta importancia? La fotografía que reproducimos de un hogar de los que van a desaparecer nos la demuestra claramente. Así son miles y miles de los que habitan españoles hermanos nuestros. A redimirlos de esta gran miseria tiende la Obra Sindical del Hogar.

Juan DE ARJONA

PONCHE MILA
AL COÑAC O AL RON

TORIJA
Comprador toda clase de joyas, objetos plata y papeletas del Monte.
MARIANA PINEDA, 2, 1.º

Antes de comprar un arca pida catálogo a la fábrica más importante del ramo: MATTHS GRUBER. BILBAO. Sucursal en MADRID: Ferraz, 8

ANUNCIOS POR PALABRAS

AUTOMOVILES
CAMIONETA "Rec" trabajando, basculante. General Porlier, 71.

ALQUILERES
GRATIFICARE 500 pesetas quien me proporcione piso renta 600 a 750 pesetas. Teléfono 26103.
GRATIFICARE 50 duros quien me proporcione piso renta 40 a 50 duros. Teléfono 34340.
DEL ALQUILADOS. Carretas, 10.
AMUEBLADOS, desalquilados, 100, 175, 250, 500. 13376.
AMUEBLADOS conford. desalquilados, traspasos. Villamandos. Montera, 7.
PISOS todos precios. Puerta Sol, 3.
PISOS todos precios. Preciados, 40.

ENSEÑANZAS
BAILES. Academia Terina. San Sebastián, 2 (plaza Angel).

TRASPASOS
TRASPASOS, negocios. Cervera. Carmen, 7.
MARTE. Traspasos todas clases. Cruz, 25. 11698.
TRASPASO tienda detrás Sepu. Barco, 27.
TRASPASO tienda cinco huecos y sótano cali. primer orden. Ruedas. Cruz, 13, principal. Doce-una, cinco-siete.

VENTAS
GUILLOTINA Krausse dos cuchillas vendo. Teléfono 25101.
MOTORES, transformadores, motobomba. Cruz, número 1. Teléfono 23014.
DESHAGO casa, lujosos muebles. 23953.
MOTORES, transformadores, bombas. Huertas, 40.

VIAJES
VIAJES Madrid. ¡Automóviles bodas! (gasógenos). Plaza Cortés, 5. 12222.
AUTOS. Aduana, 17. ¡Viajes bodas! 12694.
AUTOMOVILES viajes económicos. 29001.
ALQUILER automóviles con, sin chofer. Ayala, 13. 61674.

M.C.D. 2022

España se consagrará en 1942 como primera potencia

1942 será el año de nuestra reincorporación al rango de primera potencia del fútbol europeo. Hacemos la afirmación después de contemplar en Mestalla a los muchachos que nos representaron en la tarde triunfal frente a Suiza. Ellos, con su demostración magnífica de entusiasmo y juego, justifican nuestro optimismo. Ellos y los que no llegaron a figurar en el equipo nacional porque en él no había cabida sino para once. Por méritos técnicos y morales España está en condiciones de doblar, cuando menos, la cifra. Lo comprobaremos cuando se cumpla el programa de encuentros internacionales en el año que mañana nace.

Esa serie de partidos interciudades que ha de enfrentar a las de abolengo futbolístico más rancio de Alemania y España y los dos que entre nuestro equipo y los del Reich e Italia han de completar el programa internacional hasta el fin de la temporada oficial darán ocasión para que la pujanza juvenil de nuestro fútbol se muestre en todo su esplendor. Hemos de verlo.

* * *

Fuimos siempre optimistas. En Mestalla, ahora; antes, en Lisboa y Bilbao. Confiábamos en las virtudes raciales de nuestros hombres y esperábamos mucho de ellos en el aspecto técnico. No nos dejamos ganar por el pasado. Nosotros veíamos el presente confiados. Eramos ya algo más que un conjunto entusiasta, vorazmente rápido. Era suficiente haber contemplado el juego desplegado en el torneo liguero por los Clubs de quienes se nutre el equipo nacional para que se esperara sin temor este choque con un primera serie del actual fútbol europeo. Se juega mucho, se hace fútbol por nuestros cuadros. ¿Por qué no había de conseguirse en el once nacional, suma de los más distinguidos? Y se ha conseguido. Es conveniente que insistamos en ello. El once de España, maestro siempre en la táctica defensiva, sabe conducir su ataque por cauces que, sin hacerle perder su característica cualidad, son delicia para los ojos del espectador. Nuestro fútbol de antaño hablaba sólo al corazón. Arrastraba, enardecía. El de hoy seduce porque ha agregado a su belleza bárbara la pincelada más clásica que pueda soñarse.

No fué sólo la furia la que triunfo en Mestalla. Estuvo presente en el terreno desde el instante inicial hasta el postrero. Pero sólo durante media hora el juego subyugó, provocando ese alarido sobrehumano que parte del fondo del alma de la multitud y que sólo hemos escuchado en los encuentros en que juega el nombre de la Patria. Y fué en esos treinta minutos en que Raich, Germán y Machín trazaban sobre el escaso césped de Mestalla el pase medido, aureolado de inspiración, pero perfecto de técnica. Pase unas veces corto, réplica exacta del lucido por los suizos; largo, majestuoso, otras. Repetido, insistente, abrumador, siempre. Y la técnica nuestra superó a la contraria. Y Campos y Herrerita, enlaces maravillosos entre su línea y la de medios, pusieron su estilismo al servicio de la reciedumbre vasca de Mundo. Y en esta compenetración íntima del fútbol-primor con el fútbol-furia, en demostración bellísima, se fraguó el gran triunfo de nuestro equipo.

* * *

Sangre joven, sangre de la nueva generación bulle en este gran once de España. Por ella seguiremos siendo únicos representantes de la furia. De la que asombró en Amberes. Pero, llevado por ella, nuestro juego admirará también.

José M.ª UBEDA

EL DEPORTE EN ALEMANIA E ITALIA

50.000 atletas logran en 100 metros una media de 12 s. 2/10

Este año de 1941 ha sido uno de los mejores para el atletismo español en lo que se refiere a los resultados obtenidos en los 100 metros. La estadística llevada a cabo por nosotros durante todo el año nos permite comprobar que veinte atletas han cubierto el hectómetro en 11 segundos 8/10 o menos, logrando un promedio de 11 s. 49/100, que es muy alentador. Pero no por eso debemos engañarnos sobre nuestro valor atlético y, mucho menos, sobre el deportivo.

Es cierto que nuestra juventud se aficiona cada vez más por el culto del cuerpo; pero aún nos queda un larguísimo camino que recorrer para llegar al fin deseado. Díganlo si no los resultados obtenidos en Alemania. Durante el pasado mes de mayo siete millones de jóvenes de ambos sexos participaron en las fiestas deportivas de la juventud germana.

En Stuttgart 50.000 concurrentes lograron en los 100 metros la media de 12 s. 2/10 y de 5,800 metros en el salto de longitud. Es lógico suponer que de esos 50.000 corredores de velocidad han de salir dos centenares, por lo menos, que alcancen los once segundos, los cincuenta o sesenta que bajen de ese tiempo, y la decena, de 10 s. 3/5. Es decir, campeones casi por selección natural, que representarán, sin ningún género de dudas, el valor físico de un pueblo. Proceder de otro modo es lograr artificialmente unos cuantos resultados aislados que no dirán nada de la capacidad física de la nación que así forje los campeones.

Italia comprendió hace tiempo la excelencia de los métodos alemanes, y los resultados obtenidos son bien conocidos para que tengamos que hablar de ellos.

Francia se decide ahora a imitar a sus vencedores. El Comisariado de Deportes, que preside el ex campeón de tenis Borotra, ha tomado una serie de medidas encaminadas a ello. Se declaran obligatorias las pruebas de canoas, que forzarán a los concursantes a entrenarse durante todo el año. La paralela reforma escolar dejará mucho más tiempo libre para la práctica de los deportes—nueve horas por semana—en colegios, liceos, etc. Obligación por los miembros afiliados a una Sociedad deportiva, con licencia en algún deporte, a cumplir ciertas pruebas atléticas. Creación del Colegio Nacional de Antibes y numerosos centros similares, en donde formar los numerosos monitores que se precisan para la formación física de la juventud.

Claro está que para atraer esa cantidad de jóvenes a la práctica de los deportes son imprescindibles los lugares adecuados para ello. Alemania, con sus "sportplatz" y numerosos estadios, resolvió el problema. En Italia rara es la provincia que no cuenta con su terreno municipal de deportes. Alemania, en veinte años, se puso a la cabeza del movimiento deportivo de Europa. Italia, latina, como nosotros, no hay que olvidarlo, en una docena de años ha llegado a unos resultados magníficos, sorprendentes, que la colocan en un lugar destacado.

H. CORONADO

EL BOXEO CASTELLANO en el año que hoy termina

EN EL CAMPO AFICIONADO Y PROFESIONAL

En esta noche de San Silvestre, última noche del año, que impone la obligada recapitulación de los hechos que han dejado en el sismógrafo emocional del año que agoniza la línea zigzagueante de sus fuertes vibraciones, vamos a intentar una exposición resumida de la vida del pugilismo en Castilla durante el año 1941.

LOS AFICIONADOS

Duro calvario el de nuestros "amateurs" en la primera mitad del año. Faltos de competiciones—a causa de la imposibilidad de celebrarlas, como consecuencia del proyecto de Liga—se ven lamentablemente obligados a tomar parte en las reuniones profesionales, dando origen a las deplorables veladas mixtas en las que se desvirtúan fundamentalmente los principios esenciales que presiden el concepto del puro aficionado. El "Cinturón de Madrid" aglutina las dispersas energías de la división "amateur" y sienta el primer jalón de la intensa campaña que ha de abrirsele hasta rematar con los campeonatos de España.

Tres competiciones se han celebrado en Madrid en los últimos meses del año: la Liga regional, preparatoria de la Copa Presidente celebrada a continuación y el campeonato de Castilla. Poca ha sido la variación que se ha observado en los nombres de los vencedores en estos tres torneos, lo cual prueba la diferencia de clase que separa a un determinado grupo de boxeadores sobre todos los demás, en los que es de admirar el entusiasmo y el coraje que ponen en sus combates, pero cuyos muchachos están faltos de la atención y el cuidado de los preparadores encargados de aprovechar estas facultades mal empleadas y, por lo tanto, perdidas.

La Copa Presidente ha servido para poner de manifiesto que el boxeo aficionado en Castilla necesita que se le preste mucha atención si se quiere que vuelva a alcanzar el nivel y el prestigio de la anteguerra. En esta competición los madrileños se clasificaron en último lugar, inmerecidamente, a nuestro juicio.

En los campeonatos de España, como queda dicho, sólo conseguimos un título nacional, el de los gallos, con Martos. La actuación del equipo fué, en general, bastante deficiente, aunque ya sabemos la cantidad de imponderables que intervienen en las competiciones entre amateurs.

Pese a todo, estamos satisfechos de la labor realizada en los tres últimos meses del año 1941, y si extremamos nuestra crítica lo hacemos movidos por nuestros deseos de mejorar el nivel del pugilismo aficionado en Castilla.

LOS PROFESIONALES

El boxeo profesional se ha desenvuelto con mayor normalidad. Un intento de velada en el Circo de Price a primeros de año trae a nuestra memoria una época del boxeo cuyo marco no será fácil reproducir. En vista de ello se traslada el campo de operaciones al frontón Fiesta-Alegre, en donde se ha logrado sostener el fuego sagrado de la afición casi sin discontinuidad.

El torneo de los gallos fué el broche de oro de la temporada anterior. En él brillan los nombres de Librero, Menjíbar, Hidalgo... Hay promesas de revanchas que no han llegado a celebrarse.

Menjíbar centra el interés del boxeo profesional en Castilla. Con el golpe seco de sus puños va labrando el pedestal de su fama, cuyo remate le brinda la Federación Española al nombrarle, a fines de año, aspirante al título nacional de los plumas.

Juanito Martín es otra promesa que le falta solidificarse. En sus combates, al lado de actuaciones en las que hace gala de una técnica depuradísima, nos ofrece momentos de una mediocridad peor que la de un principiante. En él hay un campeón, pero es preciso "hacerle", de lo contrario...

Regresa Gascón de la Argentina y vuelve a surgir frente a él su eterno rival: Zúñiga. Pero el combate no se celebra.

¿Lo veremos en el nuevo año? Quién sabe. Gascón recibe una nueva llamada de América y no parece tener mucho interés en rubricar su clase en España. Hace mal.

Los títulos castellanos apenas se mueven. El único que sufre variación es el de los plumas, conquistado por Menjíbar sobre "Melones" en un combate de una desigualdad abrumadora.

Sobre el ring de Fiesta-Alegre empiezan a desfilar—¡al fin!—las "estrellas" de nuestro pugilismo, y ello motiva el aumento de interés en las reuniones y el desarrollo de la afición.

Y ahora esperemos al nuevo año.

C. A. PALOMINO

CAMPEONES DE CASTILLA AFICIONADOS 1941

Mosca, Gómez; gallo, Martos; pluma, Martín; ligero, Muñoz; semimedio, León Pérez; medio, Daza; mediopesado, Tornadizo.

CAMPEONES DE CASTILLA PROFESIONALES

Mosca, Camín; gallo, Librero; pluma, Menjíbar; ligero, Alonso. Los restantes pesos están vacantes.

EL VALER DE NUESTRO CICLISMO NOS SERA DESCONOCIDO HASTA EL MOMENTO DE LUCHA CON LOS ASES DEL EXTRANJERO

Recordatorio de la última temporada ciclista

Dentro de unas horas—unas veinticuatro aproximadamente—será llegado el momento de hablar un poco sobre el ciclismo en 1942. Hoy le toca el turno a lo que ha sido en el año que termina.

¿El ciclismo español avanza? Pregunta es ésta que creímos poder contestar cuando llegara el caso. Pensamos a principios de la temporada última que el choque en las grandes pruebas nacionales de nuestros ases con los extranjeros importados circunstancialmente para nuestras Vueltas podía darnos una impresión exacta del estado de nuestro deporte.

Al no poder efectuar ese contraste de fuerzas, nada podemos adelantar sobre el tema. Pero lo que sí podemos asegurar es que, sea la que fuere la calidad de nuestro ciclismo, lo cierto es que contamos con una cantidad de valores semejantes que nos hace concebir la más legítima esperanza para la temporada por llegar.

Y éste es el resumen lisonjero del ciclismo español. Que en dos temporadas tan sólo contamos con un grupo de ases de parecida calidad. Lo restante se nos dirá en el curso del año que mañana comienza.

* * *

No vamos a hacer desfilar por estas columnas la serie de grandes pruebas disputadas con mayor o menor éxito en la temporada 1941. Tampoco vamos a dar una relación de vencedores. No. Hoy el espacio falta, y además sobre este particular creemos que están hechos ya cuantos resúmenes pueden interesar al aficionado.

Daremos escuetamente los títulos oficiales, que son ocho, en el deporte ciclista: Sancho, Trueba, Mostajo y el Club Deportivo Español son campeones de fondo en carretera; Plans es campeón de velocidad y Llompart reúne los tres títulos de medio fondo, tras motos y resistencia.

Naturalmente, al lado de estos nombres hemos de registrar, siquiera sea como recordatorio de una campaña brillantísima, los de Berrendero, Antonio Martín, Ezquerra, Dermit, Delio Rodríguez, Murcia, Cañardo y Campamá, que, con los dos antes citados en primer término, pueden formar la vanguardia del ciclismo hispano.

Sería imperdonable olvidar, al llegar a estas líneas, tres nombres, que asoman como otros tres ases ante la nueva temporada: Mancisidor, Orbaiceta y Pastor Rodríguez, en los que con todo fundamento los ciclismos vizcaíno, navarro y gallego ven unos nuevos ases de la categoría de los citados.

* * *

Poco hemos de hablar de las pruebas disputadas. Pero sí del desorden que ha presidido su celebración. Afortunadamente nada de lo ocurrido podrá repetirse en 1942. La Unión Velocipédica Española ha tomado una serie de medidas que garantizan la organización de cuantas carreras se lleven a efecto.

Pero..., a lo nuestro. En 1941 hemos presenciado grandes éxitos y grandes fracasos. Entre los primeros registremos el Circuito del Norte y la Vuelta a Navarra; entre los segundos, la Ronda a Mallorca, y en un lugar intermedio, las Vueltas a España y a Cataluña, en las que—digámoslo en honor a la verdad—las deficiencias no tuvieron su origen en la organización de las carreras.

Y así se nos ofrece la nueva temporada. Los últimos acuerdos del Consejo Nacional de Deportes, nuestra información de ayer sobre Magne y, en fin, otra serie de pequeños detalles que irán apareciendo en estas columnas, nos hacen contemplar el porvenir con la esperanza de que 1942 sea el año básico del ciclismo español.

Nivardo PINA

El atletismo español presenta un balance prometedor ante la próxima temporada

LA PISTA UNIVERSITARIA, BASE DEL RESURGIR MADRILEÑO

Hacer un balance del atletismo español en 1941 es, en resumidas cuentas, facilísimo. Lo difícil es decir lo que se nos ocurre del año atlético ya fenecido. Y nos es difícil porque en una temporada atlética como la pasada ha habido más cosas malas que registrar que buenas que comentar. Destaquemos entre éstas, en primer término, la actuación de la Federación Española de Atletismo, en donde el comandante Agulá y Manolo Segurado han luchado a brazo partido con lo imposible.

¿Triunfaron en la contienda? No. Pero lo que sí han logrado es sentar unas bases para el atletismo en 1942. Y ello no es poco. Felicitémonos, pues, todos de lo ocurrido, demos como aceptable la temporada y vayamos al asunto "balancístico".

Cuatro campeonatos nacionales se han llevado a cabo en 1941. El de cross, que, disputado en Zaragoza, vió la victoria individual del catalán Andréu y la regional de Cataluña. Los de atletismo se disputaron en Valencia y, naturalmente, también fué Cataluña vencedora, y los títulos individuales se repartieron entre catalanes (nueve), guipuzcoanos (tres), gallegos (tres), madrileños (dos) y un aragonés, un castellano y un levantino.

El campeonato de decathlon, puesto en juego en Berazubi, fué ganado por el vizcaíno Cruza, y el de marathon, disputado de Irún a Tolosa, fué para el aragonés Monje.

Tal es el resumen de lo ocurrido oficialmente en el atletismo español en 1941.

* * *

Si esto podemos escribir de España—que es algo—, nada podemos hacer por el atletismo regional. Sin Federación regional—no sabemos si existirá oficialmente, pero, desde luego, en el terreno de la realidad no la vemos—, el cross encontró "un verdadero padre" en Salvador Martín, que, al frente del Departamento Provincial deportivo de Educación y Descanso, dió vida al pedestrismo, y en cuanto al atletismo, llegado el momento de los campeonatos nacionales, se improvisó un equipo y se fué a Valencia sin preparación. Cierto es que, sin pista, nada o poco puede hacerse; pero...

El año próximo se presenta en el atletismo castellano de otra traza. La existencia de la pista universitaria nos da base para pensar así. Y es que en la Universidad, en la escuela y en el cuartel—no olvidemos este pequeño detalle, en el que insistiremos otro día—vemos el resurgir de un deporte que, básico como el atletismo, debía de gozar de privilegios y derechos que en España, ¡ay!, no vemos por parte alguna.

N. P.

El equipo ciclista del Deportivo Español, campeón nacional interclub de 1941.

PANORAMA DEL AÑO QUE TERMINA EN LA NATACION ESPAÑOLA

Revelaciones, actuaciones y marcas

La actividad natatoria en 1941 se ha concretado exclusivamente al orden nacional, ya que como el deporte es una creación de la paz no pudo celebrarse ningún certamen internacional.

Una novedad presentó la temporada que fenece. El episodio de mayor repercusión sin duda: el campeonato de España. Fueron varias fechas durante las cuales todo lo restante pasó a segundo plano. Héroe de estas jornadas fué la Federación Canaria, cuyos componentes hallaron su consagración al obtener el título nacional, consiguiendo tres títulos individuales y el de conjunto en los 2.000 metros mar. Castilla y Cataluña siguieron en la clasificación con igualdad de puntuación. Este certamen dió lugar a avivar el interés por la natación en toda España, en la que este deporte marca un descenso después de haber sido años atrás la expresión de una extraordinaria actividad.

Revelaciones

Forzoso es destacar que no se produjeron acontecimientos de excepción. La actividad fué intensa, el número de cultores crecido y el entusiasmo no decayó. No obstante estos factores positivos no se advirtió progreso técnico. No se reveló a lo largo de la temporada ninguna gran figura. Sí, solamente se afianzaron algunos ya considerados de antes como "posibles". Castelltort (Cataluña) marcó su plenitud natatoria. Labay (Aragón) fué el mejor fondista del año. Welles (Canarias) entró de lleno en el lugar privilegiado en el nado de espalda. Manolo Martínez (Castilla) volvió a ser el nadador más destacado en Palma. Los hermanos Bernal (Cataluña y Baleares) confirmaron su valía, mostrando con Cañete y Martínez (Andalucía) y Guasch (Baleares) su clase, así como otros muchos, de más cartel anterior, que repitieron sus marcas. Pero buscando una figura revelada en el transcurso del año nos inclinamos en favor de los infantiles.

Marcas superadas

Corresponde a Alfredo García Garamendi (Canarias) el halago de haber sido en 1941 el único nadador —senior—que mejorase un registro nacional. Los 500 metros brazas en 8-42-4, ya que no fueron homologados, desconocimos los motivos, la marca que obtuvo Manuel Ibars Jiménez, de 8-23-8, para esta misma distancia, en la piscina del Balneario (Canarias) el 13 de julio.

El nombre de Gunnar Beuter apareció por vez primera en las reseñas natatorias. Es uno de los nadadores más jóvenes de Canarias, que en la categoría infantil superó dos veces la marca nacional de 100 metros, en poder del valenciano Ferrando. El nuevo registro es de 1-7-8.

En el sector femenino, en el que existe un buen número de nadadoras, capaz cualquiera de ellas de brindarnos actuaciones magníficas, únicamente la madrileña Marta González consiguió igualar su registro nacional de 100 metros espalda, que posee desde julio de 1936 en 1 m. 27 s.

Actuaciones destacadas

En el canoísta Manolo Martínez encontramos la figura que hoy por hoy constituye la máxima expresión natatoria de España, produciéndose empero la circunstancia lamentable de que perdiera en 1941 dos de los títulos que obtuvo en 1940. Uno de ellos, los 100 metros espalda, frente al canario Welldes, y no por superar sus posibilidades, sino por sufrir un lamentable percance al virar. No obstante, intervino en cuatro pruebas, con un total de 4.400 metros.

Las cinco mejores puntuaciones del gran certamen de Palma, en ambos sexos, fueron:

HOMBRES

M. Martínez (Castilla), 28,5 puntos; R. Vilar (Castilla), 18,5 puntos; Fernández (Canarias), 17 puntos; Díaz (Canarias), 17 puntos, y Castelltort (Cataluña), 14,5 puntos.

MUJERES

C. Soriano (Cataluña), 27,5 puntos; M. Bernet (Cataluña), 27,5 puntos; E. Soriano (Cataluña), 24,5 puntos; C. Guardia (Baleares), 17 puntos, y M. González (Castilla), 13 puntos.

Y ahora, que 1942 sea propicio al deporte de la natación, y a esperar la réplica de castellanos y catalanes a los nadadores isleños, que en 1941 se situaron en lugar de preferencia.

Enrique UGARTE

Noticias breves

AJEDREZ.—La Federación Andaluza de Ajedrez ha invitado a los ajedrecistas madrileños, con ocasión del campeonato interregional que se celebrará en la próxima primavera en Sevilla.

ESQUI.—He aquí los esquiadores españoles que seguirán un curso de profesores en Val d'Isère, Saboya (Francia): Elorrieta Lacy, Monjo Rufí, Hijos Pardo, Segalas Solé y Montalvo Ramírez.

FUTBOL.—La Directiva del Atlético bilbaíno ha dimitido en pleno, por desconsideraciones recibidas por algunos socios ante la marcha del equipo. El presidente de la regional se encarga interinamente de sustituirla.

—El Ayuntamiento vigués ha acordado municipalizar el Estadio de Balaídos. Se acondicionará debidamente el campo y las gradas y se abrirán avenidas de acceso a las puertas de entrada al recinto.

NATACION.—Se efectuó ayer la última jornada del trofeo "Arriba" de natación para escolares. Venció el equipo del Colegio de San Vicente, por nueve puntos, sobre el Liceo Francés.

PELOTA.—Pasado mañana se celebrará en el Frontón Recoletos una reunión benéfica, en la que se jugarán los mejores partidos de pelota que pueden montarse hoy. El fin es la Fiesta de la Alegría de la Prensa.

En la primera quincena de 1941 España jugó su primer encuentro internacional tras la guerra. Enfrentado a Portugal en Lisboa, el once hispano consiguió un honroso empate, que más tarde, en Bilbao, sería convertido en espléndida victoria, confirmando el valer de nuestro fútbol el reciente triunfo sobre Suiza.

EL DEPORTE EN F. E. T. Y DE LAS J. O. N. S.

No vamos a incurrir en el error de hacer un balance de la actuación de las distintas secciones de F. E. T. y de las J. O. N. S. en el deporte durante el año 1941. En primer término, porque la labor realizada por todos durante este tiempo no cabe en cuadro tan reducido como el que podríamos presentar aquí; después, porque no es ésta la misión que se nos ha encomendado al pergeñar estas líneas.

Vamos a ocuparnos aquí, con la brevedad que nos imponen las circunstancias, de la labor realizada por todos—Educación y Descanso, Sindicato Español Universitario, Sección Femenina y Frente de Juventudes—en este año terminado.

* * *

EDUCACION Y DESCANSO.—Llevó a cabo la III Vuelta Ciclista a España e hizo disputar el campeonato nacional de ciclismo para aficionados. Organizó con un éxito extraordinario el Día Deportivo del Productor y realiza con un acierto formidable los campeonatos provinciales de fútbol.

S. E. U.—Intensa labor deportivo-universitaria la llevada a cabo por el S. E. U. desde su departamento de deportes. El año próximo, con las pistas y terrenos de la Ciudad Universitaria en disposición de actuar, esta labor, hasta la fecha sin lucimiento alguno, podrá tener la brillantez que ofrecerán actuaciones y resultados que no dudamos en pronosticar alentadores para el deporte español.

SECCION FEMENINA.—Los campeonatos femeninos de Falange en varios deportes tuvieron su culminación en los de hockey. También en los deportes de baloncesto y balón a mano viene realizando la Sección Femenina una labor magnífica. 1942 constituirá un rotundo éxito para las camaradas que dirigen el deporte femenino de la Falange.

FRENTE DE JUVENTUDES.—La educación física encuentra en las juventudes de Falange vehículo soberbio para su implantación debida en España. Por otra parte, la dirección que este próximo año va a tener el deporte en el Frente de Juventudes nos hace confiar en que la juventud española tendrá práctica y competición, en las que podrá apreciarse el valer de nuestros jóvenes deportistas.

P. A.

El campeonato nacional de hockey de la S. F.

El pasado domingo se jugaron los partidos de vuelta de segunda eliminatoria correspondiente a este III campeonato nacional de hockey de la Falange Femenina, con los siguientes resultados:

Toledo-Madrid, empate a cero; Gerona-Barcelona, empate a 1.

Con estos resultados quedan eliminados Madrid y Gerona, clasificándose en segunda categoría para las finales regionales los equipos de Toledo y Navarra, por la región Centro-Norte; Barcelona y Alicante, por la región de Levante; León y Oviedo, por la región Noroeste; Córdoba y Albacete, por la región Sur.

El año 1941 en baloncesto, hockey, rugby y pelota

A grandes rasgos ocupémonos de deportes varios. Y vayan las primeras líneas para el baloncesto, sport que va acaparando la atención del deportista. Este año último ha sido un paso en firme dado hacia la consagración de este magnífico deporte, que no dudamos un momento se confirmará en esta próxima temporada.

En 1941 hemos visto el nacimiento de una buena serie de Federaciones regionales, que con un entusiasmo sin límites se han incorporado al seno de la Nacional. Destaquemos entre estas regiones nuevas a Castilla y Baleares, que vienen realizando una labor digna del mayor encomio.

El campeonato nacional, celebrado en Barcelona, constituyó un éxito para el baloncesto catalán, que vió en la final a sus primeros equipos: el Hospitalet y el Español, con el triunfo final de este segundo. Cataluña, Castilla y Centro han disputado otros torneos de excepcional interés, aparte, naturalmente, de los campeonatos regionales. Los trofeos Orgaz, Castillo-Montequi y "Gol" constituyeron otros tantos éxitos.

* * *

¿Qué ha sido del hockey en 1941? Más que un año de realidades, una temporada de esperanzas, motivadas en acertadas disposiciones de la Nacional al organizar torneos nacionales de segundas categorías y al hacer disputar los campeonatos nacionales a campeones y subcampeones. La celebración de estos torneos ha traído indudablemente cierto interés, que se refleja en una mayor cantidad de jugadores. Y sabido es que la calidad ha de venir en proporción al número de jugadores.

El Polo, de Barcelona, se adjudicó el campeonato nacional, disputado en Tarrasa, arrebatando así el título al Club de Campo, madrileño, que parecía gozar de una renta vitalicia. En el torneo nacional femenino siguió el once del Atlético Aviación, madrileño, campeón.

* * *

Hagamos destacar aquí como se merece la labor que viene realizando la Federación Española de Rugby. Magnífica por todos conceptos. En el año último esta labor se ha limitado a reorganizar. En el que mañana da comienzo se recogerá —estamos seguros de ello—el fruto de esta labor.

Deporte genuinamente universitario—nacido entre estudiantes ingleses y americanos—, es natural que tenga su vida en España en aquellas regiones en donde la Universidad reside. Así, Cataluña, Centro y Valencia son campo abonado para el rugby.

Hagamos mención, para final de estas líneas dedicadas con la mayor brevedad posible al deporte del balón ovalado, que España se decide a salir a tierras extrañas. En estas salidas es indudable que el éxito no estará de nuestro lado; pero en deporte esto no es el todo, y, en cambio, tengamos presentes las enseñanzas que de estos próximos encuentros en Francia, Alemania e Italia podrán obtener nuestros elementos directores y actuantes.

* * *

La pelota debe ocupar un lugar de honor en nuestro breve resumen de 1941. El juego vasco—espectacular y deportivo de primer orden—se encuentra en un momento excepcional de su vida. Al impulso que nacionalmente se le ha dado organizando los campeonatos nacionales de distintas categorías y especialidades en el campo profesional hay que añadir el acuerdo llevado a cabo entre las autoridades deportivas de Alemania y España.

Es, creemos sentirlo así al menos, el hecho deportivo de mayor significación realizado en el curso del año 1941. Por él, como saben nuestros lectores, una Comisión especial, de la que formarán parte los presidentes de las organizaciones germanas de fútbol, balón a mano, baloncesto y tenis, entre otros, se trasladará a España con el fin de conocer cuanto se relaciona con nuestro viril deporte.

Registremos el hecho, dejemos anotado el que los campeonatos nacionales de aficionados se efectuó con el éxito acostumbrado, y habremos puesto de relieve lo más destacado del deporte español en el año 1941.

COMPRA DE ALHAJAS
Brillantes, perlas, esmeraldas y objetos de oro, plata y platino. (La casa que más paga en España.)
JOYERIA SANTA CRUZ. Plaza de Santa Cruz, 6.—Teléfono 10706.

PANTALLA

Julio Rey de las Heras, uno de los intérpretes de "Raza", la gran película nacional que realza hechos gloriosos de nuestra historia y que, distribuída por Cinematografía Ballesteros, será estrenada en breve en Madrid.

Exito sensacional de "El acorazado Sebastopol"

Continúa en su segunda semana de éxito extraordinario esta impresionante producción, la mejor del cine alemán, y que encierra en su trama el drama más intenso de todos los llevados al cine hasta la fecha. La sala del Palacio del Cine agota todos los días sus localidades en las exhibiciones de esta gran película.

CIFESA
FELICITA EN EL AÑO NUEVO
AL PUBLICO ESPAÑOL Y ANUNCIA QUE DURANTE
1942
COMO SIEMPRE SERAN SUYOS LOS MAYORES EXITOS CINEMATOGRAFICOS.

Ismael Merlo en una escena de "Polizón a bordo", la película que con tanto éxito, y en segunda semana, proyecta el cine Bilbao

Pastora Peña y Eloísa Muro en la película dirigida por Juan de Orduña "Porque te vi llorar", que ha estrenado con buen éxito el Palacio de la Prensa.

PALACIO de la MUSICA
PROXIMO ESTRENO
Carlos Arévalo MAYO MUSICAL
RAZA
Dirección: JOSE L. SAEZ DE HEREDIA
Sonido español: LAFFON-SELGA
Jefe de producción: LUIS DIAZ AMADO
Distribución BALLESTEROS

"Secretario particular"

En el cine Colón se estrenó el lunes esta graciosísima comedia, que presenta la acreditada marca Hiaf, en la que intervienen los conocidos actores Theo Lingen, Gustav Froelich, Paul Henkels y las estrellas del cinema Fita Benkhoff y María Andergast.

Un divertido momento de "Es un periodista", dinámica y humorística producción que ha estrenado esta semana el cine Callao.

Cine Gong

Desde el lunes el selecto público que a diario llena esta sala puede admirar la maravillosa versión de la obra de Bernard Shaw "Pygmalion", interpretada por Leslie Howard, y que tanta expectación ha despertado desde su reciente estreno.

Las doce uvas de Cifesa 1942

I.—Seleccionar los mejores asuntos, los mejores intérpretes y los mejores técnicos.

II.—Descubrir valores nuevos.

III.—Hacer cine español siempre superado.

IV.—Secundar al Estado en su celo por nuestra industria.

V.—Prestar atención y colaboración a toda inquietud artística.

VI.—Velar por los intereses de las Empresas.

VII.—Agradar a un público cada día mayor con películas cada día más meritorias.

VIII.—No reparar en sacrificio, no regatear ningún esfuerzo, no detenerse ante ningún obstáculo.

IX.—Ser industria sin olvidar el arte; ser arte sin olvidar la industria.

X.—Producir mucho y producir bien.

XI.—Honrar a España y honrarse de ser española.

XII.—Seguir siendo siempre la antorcha de los éxitos.

La Madre Guapa
CIFESA

Diana Durbin, entre nosotros

Diana Durbin es, sin duda, la más admirada de las modernas estrellas. Con verdadera impaciencia ha esperado el público las nuevas producciones de la gentil actriz, convencido de que en ellas ha de hallar inagotable fuente de belleza, de juventud y de alegría, como así sucede en "Su última diablura", la película que proyecta con tanto éxito el Capitol.

La simpática Diana Durbin, que vuelve a triunfar con "Su última diablura", la cinta que se proyecta en el Capitol y que tan excelente acogida ha obtenido del público y la crítica.

BILBAO.—¡POLIZON A BORDO!

Una escena de "Los millones de Polichinela", la película que reúne un gran cuadro de buenos artistas y el mejor conjunto de baile, así como un suntuoso decorado. Cifesa nos la presenta en el cine San Miguel.

La Madre Guapa
CIFESA

M.C.D. 2022

UNAMUNO Y SU FE

Por EMILIANO AGUADO

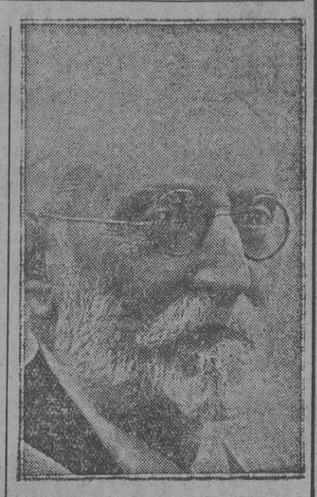

Cuatro años hace hoy que Unamuno se alejó de nosotros con su cuerpo y su palabra, con su cuerpo y su palabra nada más, porque su alma, su fe y su angustia nos acompañan y no dejarán de infundirnos piedad y gratitud mientras haya hombres que tengan la osadía de enfrentarse con el enigma de su destino y repetir a solas sus dudas y sus acedías. Ahora nos acercamos a las obras de Unamuno con ese temblor que derrama la sombra de la muerte sobre todas las cosas y, entre paradojas y vislumbres, ocurrencias y diálogos cortados, nos persuadimos de que todo era contemplado por su genial animador a la luz y al estremecimiento de la muerte; más que eternidad hay en la obra lírica de Unamuno ansia de pervivencia; como hombre de carne y hueso, llegaba a las cosas más íntimas sin abstracciones, con esa adivinación que alumbra todo nuestro sér y que no siempre se origina en grandes peripecias. Unamuno presentía la eternidad como una vida inacabable en que la conciencia y la carne fueran vida en la armonía de una personalidad como la que gozaba y padecía en la tierra.

Quien no sepa mirar al fondo de las almas encontrará en la de don Miguel, entre asperezas y contradicciones, un ímpetu sin colmo y una ansiedad vacía, como si todo brotase para evitar el peligro y la perdición; pero una mirada más honda y, sobre todo, más entrañable hace que pronto se nos descubra un tropel de incertidumbres que desborda todas las pretensiones de la lógica. Después de todo, la lógica no es mas que una de las dimensiones de nuestra vida, la que nos pone en relación con las cosas más alejadas de nuestro corazón y la que, tal vez por eso precisamente, ha sentido el hombre con frecuencia en las épocas en que decae su vigor anímico como déspota de todo lo creado. Quien vaya a la obra de Unamuno con los pertrechos de una lógica ya acabada, además de perder lastimosamente el tiempo, no ha sido capaz de entender una sola de las tempestades que llevó don Miguel en sus entrañas hasta la hora sagrada de su muerte.

¿Cómo era la fe de Unamuno? Pero ¿es que puede decirse que creyera en algo? Dos cosas hay que considerar aquí: la peculiaridad de su tiempo y la personalidad con que le fué otorgada su acción sobre el mundo. Si nos contentamos con la posesión tranquila de un acervo de creencias que no tienen fuerza bastante a dejar su huella en nuestra vida, Unamuno carecía de fe; si nos apartemos con honor del que nos cree en nada ni siente la necesidad de creer, Unamuno era hombre de fe recia y angustiosa. No fué jamás hombre de creencias inmutables, ni fue tampoco incrédulo; dando a esta palabra su sentido etimológico, Unamuno fué un escéptico. Se pasó la vida bregando con sus dudas y en busca de una fe que no llegó a señorear el corazón, porque la tremenda realidad de la fe del escéptico pide que la vida se haga zozobra, que el alma sienta en todo instante la cercanía del abismo, y que jamás abandone la angustia del naufragio. Aquí resuenan como un grito piadoso aquellas palabras que aseguran la posesión de Dios a quien le busca, porque únicamente puede buscarle con temblor y con sobresalto quien ya le ha encontrado. Es una manera de revelarse al alma humana la presencia de Dios, sin conciencia del que camina ciego y lleno de pesadumbre por la vida, sin acertar jamás con nada que en verdad le colme de alegría y de esperanza. La vida de Unamuno es buen ejemplo de esto.

El que se encuentra en posesión de un repertorio de verdades que le hacen presentir la infinita variedad del mundo y los dones milagrosos de la vida puede entregarse al momento que pasa con amor y confianza; la alegría que lo inunda todo penetra su corazón y, salvo en días de prueba o de sequedad, vive como los lirios de los campos y los pájaros del aire, a los que Dios colma de esplendor y de sustento. Quien puede vivir sin fe y sin la pesadumbre de su ausencia es capaz de entregarse como un animal al goce del instinto fugitivo, sin sentir inquietudes por lo que haya escondido tras las apariencias que le envuelven como un velo de ilusión. Pero el que, como Unamuno, ni puede vivir con la certidumbre de la fe ni sin la angustia de su ausencia, encuentra un mundo que le es ajeno en el sentido más tremendo de esta tremenda palabra y no halla sosiego mas que en sus devaneos y en sus vislumbres creadores.

Si todo huye en torno nuestro no hay más tierra firme que la de nuestra personalidad; hay que ensancharla con la pretensión de que algún día tenga vigor para dejar su huella en todas las cosas y, sobre todo, para evitar que el mundo nos enajene con sus ruidos y sus premuras. Si los resortes de la personalidad se le entumecen a un hombre que ni tiene fe ni puede vivir sin ella, le ha ocurrido algo más penoso que la muerte. Como un condenado de por vida al tormento de no entenderse, ha de cantar su propia angustia y deshacerse el alma en contradicciones y brusquedades que apartan de los demás y no tienen virtud para encerrarnos con sosiego en nuestra intimidad. La atracción de lo personal se ofrece a escépticos como Unamuno a la manera de una aspiración vaga y remotísima, que tal vez se colme más allá de la muerte.

Y ahora, al cabo de estos cuatro años que nos separan de Unamuno, volvemos a leer sus libros a la sombra de la muerte y nos parece ya indudable que así fueron escritos. Aquellas contradicciones lacerantes revelan un corazón transido de angustia y resuelto a afrontar con valentía las respuestas de la esfinge; pero también se nos descubre un hombre que no pudo o no quiso empañar con la mentira la sagrada pureza del mundo. Y cuando la duda le penetraba las entrañas nos la describía con su acento de poeta insuperable para que la viéramos vagar en nuestro interior como un fantasma sin voz o para que compartiéramos sus rigores y nos ahondara el corazón de paso. Todo lo humano resuena en la obra de Unamuno: la sombra se acusa con más fuerza y más persistencia que la luz; la alegría que bulle en sus escritos es siempre un poco triste, como es esa alegría noble que nos infunden las cosas más íntimas del cielo y de la tierra.

Recogió las ansias de su tiempo, nos las da sin empañarlas ni mudar su acento patético; nos dice lo que pasa en su alma con diafanidad pocas veces igualada, y al cabo de estos cuatro años de silencio y de ausencia se nos antoja sagrada la pureza con que ha dado expresión a los más hondos sentimientos y la misión que ha sido otorgada a su angustia en estos días de reciedumbre y de desalientos personales que nos han cabido en suerte.

Lo que deben las generaciones que ahora llegan a la vida a Unamuno es cosa demasiado honda para que lo comprendan tan pronto. Pasarán los años, vendrán las fatigas y los desalientos de la vida sobre nosotros como un rocío bienhechor que nos hace más piadosos y más humanos; lo que hay de recuerdos personales en las obras de Unamuno se desvanecerá con el paso del tiempo, y, entre anécdotas y paradojas, quedarán flotando incertidumbres y angustias como rastro de la fuga de una vida humana. Y cuando el Mundo se nos revele diáfano como el cielo del mediodía, y no empañen nuestro corazón ni dudas ni contradicciones, sentiremos hacia hombres como Unamuno la gratitud del que siente el peligro y al propio tiempo encuentra a un bienhechor que sucumbe en él para salvarnos. Del escepticismo de Unamuno han brotado torrentes de pasión y de claridad que hoy, en medio de tantas adversidades, nos confortan e iluminan como si desde un paraje más remoto y más ancho que la muerte se nos diera en premio el dolor y la incertidumbre que taladraron aquí en la tierra el corazón de un sér humano que se ofreció como víctima para reflejarnos la pureza del Mundo y el oleaje milagroso de la vida que fluye y canta en nuestras entrañas.

Un escéptico sincero que gozó como pocos el encanto de esa realidad que fingen nuestros más hondos anhelos, un hombre creador de mitos, de sueños y de afanes personales. Un solitario que jamás pudo entrar en diálogo con esos semejantes suyos a los que desde el fondo de su alma amaba, como nos dice en una de sus más bellas páginas; Unamuno ha sido todo esto para nosotros y para nuestra historia personal y patriótica; lo que será dentro de algunos años para las generaciones que ahora llegan a la vida puede adivinarlo quien desnude su alma de impiedad y se decida a decirnos en voz alta y apasionada, como Unamuno, lo que aún esconde el enigma de la esfinge y lo que, derramado en tragedia y pesadumbre, se nos revela al paso de la vida y a la luz temblorosa de la muerte.

ATAQUE METODICO contra Sebastopol

LA ARTILLERIA PESADA BOMBARDEA SAN PETERSBURGO

CONCENTRACIONES DISPERSADAS EN EL SECTOR CENTRAL DEL ESTE

CUARTEL GENERAL DEL FÜHRER, 31.—Comunicado del Alto Mando de las fuerzas armadas alemanas:

"Concentrando todas las fuerzas alemanas y rumanas disponibles en Crimea, el ataque metódico contra la fortaleza de Sebastopol comenzó, y se encuetnra en curso, el 17 de diciembre. A pesar de la encarnizada defensa enemiga y de las fortificaciones muy poderosas que tenía establecidas, ha sido posible tomar un gran número de fortines y realizar varias perforaciones muy profundas, mediante combates aislados, en las líneas de defensa enemigas. Para aligerar la presión sobre Sebastopol el enemigo ha desembarcado estos últimos días importantes fuerzas en la península de Kertsch y en Feodosia. Las contramedidas necesarias han comenzado.

En varios otros sectores del frente oriental se han registrado encarnizados combates de defensa a pesar del frío y del hielo. Con gran rudeza la artillería pesada del Ejército alemán ha bombardeado las instalaciones importantes, desde el punto de vista militar, de San Petersburgo.

La aviación alemana, especialmente en el sector central del frente oriental, ha ayudado a los combates defensivos del Ejército mediante intensos ataques, muy eficaces, contra el enemigo. Las diferentes concentraciones de Infantería y Caballería enemigas que estaban dispuestas al ataque han sido dispersadas con grades pérdidas.

En Africa del Norte se ha registrado actividad combativa fructuosa al este de Agedabia. Los bombardeos aéreos contra las columnas mecanizadas, depósitos de esencia y tiendas de campaña del enemigo en Cirenaica han ocasionado grandes incendios.

En la isla de Malta varios aeródromos e instalaciones de importancia han sido atacados por los aviones de bombardeo alemanes."

Ataque británico a Brest

LONDRES, 31.—Los centros oficiosos manifiestan que los bombarderos británicos, fuertemente apoyados por aparatos de caza, atacaron nuevamente a Brest durante el día de ayer; los bombarderos, a pesar de la defensa contraria, llegaron a sus objetivos. No ha sido dado a conocer el informe de la operación, añaden los referidos centros; pero se sabe ya que fueron destruídos siete cazas alemanes en cinco minutos de combate. Por parte británica faltan dos aparatos tipo Halifax y tres cazas Spitfire. (Efe.)

* * *

LONDRES, 31.—Comunicado del Ministerio del Aire: "Aviones del servicio costero atacaron nuevamente a los navíos atracados en La Pallice durante la pasada noche. Se vió cómo las bombas hacían explosión sobre la dársena. Se cree que un barco petrolero fué alcanzado. Todos los aparatos regresaron a sus bases." (Efe.)

Los finlandeses anulan las tentativas bolcheviques

HELSINKI, 31.—El comunicado militar de hoy anuncia que "se ha registrado fuego de artillería y lanzagranadas, bastante débil, en ambos lados del istmo de Carelia. La infantería ha desplegado bastante actividad en determinados puntos. Las tentativas de las avanzadas enemigas han sido anuladas por los finlandeses. Duelos de artillería y de lanzagranadas en el frente de Swir. En el centro esta actividad alcanzó el grado máximo de violencia, pero los ataques enemigos fueron rechazados por débiles fuerzas y los destacamentos soviéticos quedaron dispersados. En el sector sur del frente orielta, al este de Poventza, ligero fuego de hostigamiento y actividad de patrullas. En el Norte, fuerzas poco importantes del adversario realizaron ataques, que fueron rechazados. En el frente del Swir, la D. C. A. finlandesa derribó un caza enemigo". (Efe.)

Combates de patrullas EN AGEDABIA

En Malta un submarino fué alcanzado por las bombas

Velero de gran tonelaje hundido

ROMA, 31.—Comunicado del Alto Mando de las Fuerzas Armadas italianas:

"En la zona de Agedabia, combates de patrullas. Viva actividad artillera en el frente de Sollum y Bardia. La aviación del Eje siguió apoyando eficazmente las operaciones terrestres. En el aire, sobre el sur de Agedabia, uno de nuestros aviones de reconocimiento aceptó combate contra 11 cazas enemigos, y después de haber derribado a tres de ellos, cayó incendiado dentro de nuestras líneas. Dos hombres de su tripulación se salvaron en paracaídas. Destacamentos de la aviación alemana bombardearon repetidamente la isla de Malta. Un submarino y un barco mercante fueron alcanzados. Un velero de gran tonelaje, provisto de un motor auxiliar, fué hundido; algunos edificios militares resultaron alcanzados de lleno por las bombas y varios aviones incendiados en tierra. Tres "Hurricane" fueron destruídos por los cazas de escolta." (Efe.)

La independencia del Irán, en peligro

Varios diputados atacan el Tratado con Inglaterra y la U. R. S. S.

ADANA, 31.—En el Parlamento iranio, varios diputados hicieron objeto de duros ataques al Tratado con Inglaterra y la U. R. S. S. Los oradores reprocharon al presidente del Consejo no haber defendido, como era necesario, los intereses del país y haber antepuesto su interés personal al interés de la nación. Uno de los diputados afirmó que la independencia del Irán se encuentra en peligro en virtud de dicho Tratado. El Irán quería mantenerse neutral—añadió—en esta guerra y ha sido arrojado a ella. (Efe.)

Argentina mantendrá en Río de Janeiro su actitud

BOLIVIA APRUEBA LA POSICION DEL GOBIERNO BONAERENSE

BUENOS AIRES, 31.—Argentina mantendrá en la Conferencia de Río de Janeiro la misma actitud que ha mantenido hasta el presente en las cuestiones internacionales, ha declarado el vicepresidente Castillo al terminar el Consejo de ministros, que estuvo reunido todo el día. Las orientaciones dadas a los delegados argentinos que marchan a la capital brasileña no serán publicadas.

Declaraciones del general Toro.

Refiriéndose a la unión de todas las Repúblicas americanas en un solo bloque político para la defensa común, ha declarado el general Toro, ex presidente de la República boliviana, en la capital argentina, donde se encuentra temporalmente, que el Gobierno ha aprobado la actitud adoptada por la Argentina en relación con los Estados Unidos, y añadió que Bolivia cumplirá en la Conferencia con los compromisos contraídos en La Habana en 1940.

Prórroga del presupuesto

El Consejo de Ministros ha decidido prorrogar el presupuesto actual, que quedará vigente hasta que el Congreso—como anunció el vicepresidente Castillo—dictamine sobre el proyecto presupuestario de 1942. En la próxima reunión del Gobierno, prevista para el 8 de enero, los ministros deliberarán sobre las medidas de ahorro aplicadas al orden fiscal.

Adquisición de cuatro buques daneses.

El vicepresidente Castillo dijo que están a punto de concluirse las negociaciones sobre la adquisición por la Argentina de cuatro buques daneses que se encuentran en puertos del país. Se trata del "Bretaña", del "Brazilian Reefer", del "Australia Reefer" y del "American Reefer", los tres últimos dotados con instalaciones frigoríficas del tipo más moderno.

MENSAJE DE HITLER A SUS SOLDADOS

BERLIN, 31.—El doctor Goebels leerá esta tarde, a las veinte horas de Europa central, un mensaje del canciller Hitler a sus soldados con motivo de final de año. La lectura será radiada por todas las emisoras de Alemania. (Efe.)

Propuesta de creación de una flota de comercio nipona

Desplazará en conjunto 15 millones de toneladas

TOKIO, 31.—Los círculos navales mercantes han propuesto a la oficina encargada de la propaganda naval la creación de una flota de comercio nipona que desplace en conjunto 15 millones de toneladas. Los proponentes hacen resaltar el hecho de que las hostilidades han ocasionado la desaparición de los mercantes extranjeros en los mares del Sur de la China, por lo que el Japón, para sus suministros, deberá contar en lo sucesivo con su propia flota mercante. Además han propuesto que el Gobierno firme Acuerdos por los cuales se reconozca al Japón el derecho exclusivo de explotar las rutas marítimas de los mares del Sur.

Inminente declaración de guerra del Gobierno de Nankín a Inglaterra y Estados Unidos

TOKIO, 31.—La declaración de guerra del Gobierno de Nankín a Inglaterra y Estados Unidos puede considerarse como inminente, según informan los círculos políticos de Shanghai al diario japonés "Tokio Nichi Nichi". (Efe.)

CONMEMORACION DE una fecha revolucionaria en Italia

ROMA, 31. — El aniversario del discurso pronunciado por el Duce el 3 de enero de 1925, que dió un giro decisivo a la política italiana, será solemnemente conmemorado en toda Italia. Mussolini presidirá en el Palacio de Venecia una reunión del Directorio del Partido. En las principales ciudades, miembros de la Vieja Guardia, entre ellos Bottai, Terruzzi, Grandi y Acerbo, pronunciarán discursos. (Efe.)

Gran actividad de la Escuadra japonesa

TOKIO, 31.—La sección naval del Gran Cuartel General publica un comunicado en el que anuncia que la Flota nipona ha reanudado sus ataques contra las islas Maui, Johnston y Palmyra, en el Pacífico. Fueron destruídos los objetivos militares perseguidos, entre los cuales figuraban las estaciones de radio.

El 29 de diciembre, la aviación naval japonesa, en estrecha cooperación con las fuerzas terrestres, ha bombardeado con extraordinaria violencia la fortaleza de la isla del Corregidor, a la entrada de la bahía de Manila. Se produjo un gran incendio en el fuerte. Un destructor enemigo fué destruído, así como dos pequeños buques patrulleros y tres barcos de gran tonelaje.

Un segundo comunicado da cuenta de que la aviación naval nipona ha atacado en la noche del 29 al 30 Singapur, donde fueron incendiadas las instalaciones militares y los aeródromos. Todos los aparatos japoneses regresaron indemnes a sus base, a pesar de la intensidad del fuego antiaéreo. (Efe.)

Los submarinos yanquis prosiguen sus operaciones

WASHINGTON, 31.—El Departamento de Marina declara que los submarinos norteamericanos prosiguen sus operaciones contra los buques japoneses de superficie, manifestando están en absoluto desprovistos de fundamento los informes según los cuales fueron hundidos, del 26 al 27 de diciembre, un destructor y dos submarinos propios. Agrega la declaración que la situación de Midway no se ha alterado y que no se han producido nuevos ataques. Por último—dice—, se cree hay buques japoneses en aguas de Kadiak (Alaska), y se ha avisado, en consecuencia, a los mercantes. (Efe.)

Ataque al aeródromo de Soletkran

TOKIO, 31.—El ataque japonés contra Singapur fué especialmente dirigido contra el puerto, contra el Cuartel General británico y contra el aeródromo de Soletkran. (Efe.)

AVIONES GIGANTES

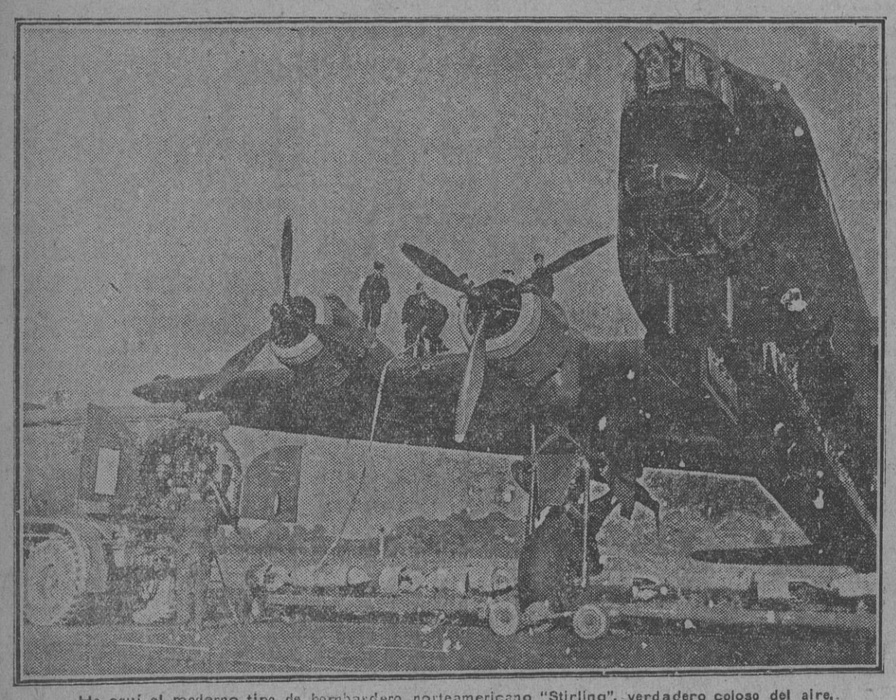

He aquí el moderno tipo de bombardero norteamericano "Stirling", verdadero coloso del aire.

PREPARATIVOS EN BIRMANIA

Dos gobernantes del país conferencian con la autoridad militar inglesa sobre los acontecimientos actuales.

CIEN MIL MILLONES DE DOLARES DEDICARA ESTADOS UNIDOS A LA DEFENSA NACIONAL

Las conversaciones con Churchill decidieron A ROOSEVELT AL AUMENTO

WASHINGTON, 31.—Un 50 por 100 del presupuesto norteamericano, es decir, unos 100.000 millones de dólares, serán destinados el próximo año fiscal, que comienza el 1 de julio de 1942, a los gastos ocasionados por la defensa nacional, ha declarado el Presidente Roosevelt en la conferencia de Prensa. Añadió que en el año fiscal que ahora se encuentra en curso tan sólo se llegará a emplear un total del 27 por 100 del presupuesto en gastos militares.

El día 7 de diciembre—continuó el Presidente—mis consejeros me llevaron un presupuesto de gastos que presentaron temblorosos y con miedo en razón de lo que juzgan extraordinaria cantidad de gastos. Este programa había sido elaborado antes del ataque japonés, por lo que aquella misma noche, con las noticias del Pacífico, devolví el presupuesto para que fuera aumentado. Sin embargo, mis conversaciones con Churchill me han hecho ver—pese a mí, pero con gran placer—que las cifras aprobadas no representan la total capacidad productiva de los Estados Unidos, por lo cual han sido nuevamente aumentadas para lograr el total rendimiento industrial de la nación, llegando de este modo a los 100.000 millones de dólares.

Suspensión de sesiones

El Congreso ha decidido suspender sus sesiones entre el viernes y el lunes. (Efe.)

PASA A LA RESERVA EL JEFE DEL ESTADO MAYOR IMPERIAL BRITANICO

AMSTERDAM, 31.—Radio Londres anuncia que el general Dill, jefe del Estado Mayor Imperial Británico, ha pasado a la reserva al cumplir los sesenta años. Como se sabe, el general Dill se encuentra en Norteamérica, adonde ha ido en compañía de Churchill, y quedará allí en calidad de oficial de enlace. (Efe.)

Una película del ataque a Pearl Harbour

TOKIO, 31.—Todos los cines japoneses exhibirán mañana, 1 de enero, una película impresionada por los aviadores de la Marina nipona durante el ataque contra Pearl Harbour, efectuado el día 8. Se trata de una película de bastante longitud, cuyos fotogramas muestran claramente cómo fué destruída la mayor parte de la Flota norteamericana del Pacífico. (Efe.)

El mariscal Pétain hablará mañana por radio

Darlan se dirigirá en un discurso a las fuerzas armadas

VICHY, 31.—El mariscal Pétain se dirigirá por radio al pueblo francés el día 1 de enero, a las diecinueve horas. (Efe.)

Darlan pronuncia hoy un discurso

VICHY, 31.—El almirante Darlan pronunciará a las veinte horas de hoy un discurso que será radiado por todas las emisoras francesas. El discurso será dirigido a las fuerzas de mar y tierra de Francia y sus colonias. (Efe.)

Daladier y Gamelin, en el castillo de Bourrassol

RIOM, 31.—El ex presidente Daladier y el general Gamelin van a responder ante el Tribunal Supremo de Riom de las graves acusaciones que sobre ellos pesan. Han regresado, abandonando de momento el fuerte de Pourtalet, en el que estaban internados desde el día 12 de noviembre, al castillo de Bourrassol, próximo a Riom, y su viaje en automóvil, efectuado durante la jornada de hoy sin más interrupción que la necesaria para almorzar, no despertó curiosidades gracias a la discreción con que fué organizado. Aún no se ha decidido si las dos personalidades citadas, así como el intendente general Joaquomet, permanecerán en el castillo de Bourrassol durante el juicio o serán trasladados a la prisión de Riom. (Efe.)

Francia no puede esperar nada de Londres

Comentarios de la Prensa de París

PARIS, 31.—Resumiendo la situación interior y exterior de Francia en vísperas del nuevo año, el periódico "Aujourd'Hui" declara que Francia no puede esperar nada de Londres y Wáshington y que Alemania puede entrar confiada en el nuevo año.

El "Cri du Peuple" hace observar que Europa se ha encontrado a sí misma. "Entre las dos partes que se enfrentan—añade—, Francia no puede hacer una tercer parte. Francia no ignora donde se encuentra su verdadero interés. Desea la victoria de Europa porque forma parte de ella. En lo que se refiere a política interior es de esperar que Francia no repita los errores del año que expira." (Efe.)

GRAVE DERROTA INGLESA EN MALASIA

EL GENERAL LYON, DESTITUIDO

Los japoneses intentan cortar la retirada al sur de la península

TOKIO, 31.—El rápido avance de las tropas japonesas en la frontera malaya—dice un comunicado especial de la Agencia Domei—ha puesto en completa derrota al enemigo. La situación se ha gravado, todavía, a causa de la destitución del general Lyon, comandante jefe de la 11 división británica. Esta misma división había recibido órdenes de Londres para que defendiese a todo precio las posiciones de importancia estratégica de la región de Perak. Pero sus elementos cedieron ante la presión de las tropas japonesas y se replegaron precipitadamente hacia el Sur. Por otra parte, el ataque aéreo realizado contra el nudo ferroviario de Kuala-Lumpur indica que las operaciones emprendidas al sur de Ipoh, en dirección a aquella localidad, van a tomar un curso extraordinariamente favorable. Las fuerzas japonesas se esfuerzan en cortar al adversario las líneas férreas que puede utilizar para la retirada. (Efe.)

135 bombarderos y 406 cazas ha destruído la aviación nipona

Navíos hundidos o averiados, 33 grandes y 4 pequeños

RESUMEN DE LAS OPERACIONES EN EXTREMO ORIENTE

TOKIO, 31.—La Sección del Ejército del Cuartel Imperial publica un resumen de las operaciones en Extremo Oriente desde el comienzo de la lucha hasta el día 26 de diciembre. La aviación del Ejército destruyó o derribó en combate 135 bombarderos y 406 cazas, mientras que por su parte solamente perdió 49 aparatos. Capturó 16 aviones enemigos. Treinta y tres grandes navíos y cuatro pequeñon fueron hundidos o averiados, y entre el material terrestre capturado figuran 76 carros de combate y automóviles blindados, 1.309 automóviles, 301 vagones del ferrocarril, 106 cañones de todos los modelos, sin comprender las piezas cogidas en Hong-Kong, 223 ametralladoras y otras cantidades de diversas armas. Las pérdidas japonesas en hombres se reducen a 743 muertos y a 1.799 heridos. Cuatro buques japoneses de transporte fueron hundidos y doce averiados. (Efe.)

A quince kilómetros al sur Perak

TOKIO, 31.—Los corresponsales de Prensa en Taiping (Malasia) anuncian que las tropas japonesas han ocupado un punto situado a 15 kilómetros al sur de Perak, en la costa occidental de Malasia. La ocupación fué llevada a cabo el 23 de diciembre a las 13 horas, a pesar de la resistencia que oponían 1.500 enemigos, que contaban con tres tanques, ocho cañones, veinte cañones ligeros y 40 ametralladoras. Las tropas japonesas se apoderaron de 40 camiones. El enemigo se batió en retirada hacia Kuala-Lumpur.

Estación reducida a escombros.

En la estación de Kuala-Lumpur los aviones japoneses bombardearon un tren militar que se dirigía hacia Singapur. La estación quedó reducida a escombros. (Efe.)

Renuncia a la dictadura del oro

Economía basada en la movilización de las fuerzas productoras

Artículo del ministro de Economía del Reich

BERLIN, 31. (S. E. T.).—"El Continente europeo estrecha cada día más su solidaridad"—escribe el ministro de Economía del Reich y presidente del Reichsbank, Walther Funk, en un resumen económico que publica el periódico "Deutsche Allgemeine Zeitung".

Los últimos acontecimientos en el Pacífico y en el Extremo Oriente —añade—nos han colocado en unión de nuestros aliados ante una tarea de alcance universal que no tiene precedentes en la Historia.

La comunidad de los acontecimientos que une al espacio de Asia Oriental con Europa, como un sistema de tubos comunicantes, confirman el profundo sentido histórico de la lucha alemana, pues también allí está planteado el problema del espacio vital asiático, similar al del espacio vital europeo.

La finalidad del reordenamiento de Europa en el terreno económico la constituye la unidad económica de Europa, que acabará con el período de la distribución internacional exagerada del trabajo y con las malsanas tendencias autárquicas de pequeñas unidades económicas en un Continente parcelado.

La finalidad consiste en obtener la libertad económica del Continente en la creación de una economía capaz de resistir toda la crisis y en asegurar el nivel de vida de los pueblos trabajadores de Europa que no quieren ya ser perturbados por guerras ni desean estar sujetos a la dictadura de las potencias poseedoras del oro.

Todo esto significa la renuncia a una política económica preferentemente orientada en el capitalismo, para crear una economía basada ampliamente en la autarquía y en la movilización de todas las fuerzas productoras de Europa. (Efe.)

CONTRA EL PARO

Una certera medida

Acierto insuperable el de la Central Nacional Sindicalista de Barcelona al decidir honrar la memoria de José Antonio, en el quinto aniversario de su asesinato, con un acto positivo, eficiente y de amplia comprensión. El mejor homenaje al Fundador será siempre la realización de actos que tiendan generosamente a aliviar la situación de los trabajadores. Así, la C. N. S. barcelonesa acordó, en dicha fecha, gestionar de las Empresas que facilitasen trabajo a todos los productores.

Merece consignarse que el día 20 del mes pasado se confeccionó un censo de los obreros sin colocación, varones, de veinte a cincuenta años, en el que se inscribieron 21.288 productores. Al mes de hacerse la inscripción ya han sido colocados 17.025 obreros, es decir, el 79,955 por 100 del censo. Quiere ello decir que merced a los afanes de dicho organismo sindical, recogidos comprensivamente por las Empresas, el paro ha desaparecido en aquella capital, pues el escaso número de obreros que aún no obtuvieron colocación se espera la tengan en muy breve plazo.

Sirva de estímulo la ejemplar iniciativa, ajustada en un todo a la doctrina nacionalsindicalista. Y aprovechemos todas las coyunturas—y en especial las fechas más queridas para los hombres de yugo y flechas—para tender sobre los necesitados el velo de la justicia social y de la fraternal solidaridad que un día y otro tenazmente aconsejamos.

QUEZON JURA ANTE EL comisario norteamericano

SHANGHAI, 31. (S. E. T.)—Radio Manila divulga la siguiente noticia:

"En un lugar de Filipinas el comisario norteamericano Francis Sayre ha tomado juramento al Presidente, Manuel Quezón, y al vicepresidente, Sergio Osmena, para que continúen en el nuevo período presidencial que ha comenzado hoy. A la ceremonia asistieron pocas personas. Entre los presentes se hallaba el general Mac Arthur, comandante en jefe de las fuerzas yanquis en Filipinas." (Efe.)

El Rey Gustavo de Suecia saluda a las enfermeras de su país que prestan servicio en la lucha contra el comunismo. (Foto Cifra.)

El pueblo chino de Hsinminhuan anuncia su solidaridad con las potencias del Eje

EL JAPON Y SUS ALIADOS LUCHAN POR LA LIBERTAD DEL PUEBLO ASIATICO

Telegrama a nuestro ministro de Asuntos Exteriores

Dirigido al Gobierno español, el ministro de Asuntos Exteriores ha recibido un telegrama de los delegados del pueblo del Hsinminhuan, de la República de China, reunidos en sesión extraordinaria, que dice lo siguiente: "La finalidad de la guerra entre el Japón y los aliados del grupo A. B. C. D. es destruir el viejo orden del Mundo y luchar por la libertad del pueblo asiático. Esto responde al propósito de establecer un orden nuevo en Europa haciendo desaparecer el monopolio unido del capital. El Japón y China son los núcleos de la nueva Asia. Cooperaremos con las potencias europeas del Eje para aplastar a nuestro enemigo. La victoria es nuestra."

M.C.D. 2022