PUEBLO

Diario del trabajo nacional

Este número cuesta 25 CENTIMOS

Año II.—Núm. 456 •• *Madrid, lunes 22 de diciembre de 1941* • Redacción y Administración, Narváez, 72. Teléfono 62600. •• Precio, 25 céntimos

Los 15 millones del gordo, en Valencia

A MADRID LE HAN CORRESPONDIDO LOS DIEZ DEL SEGUNDO PREMIO

El tercero, en Bilbao; el cuarto y el quinto, en Barcelona, y EL SEXTO, en PONFERRADA

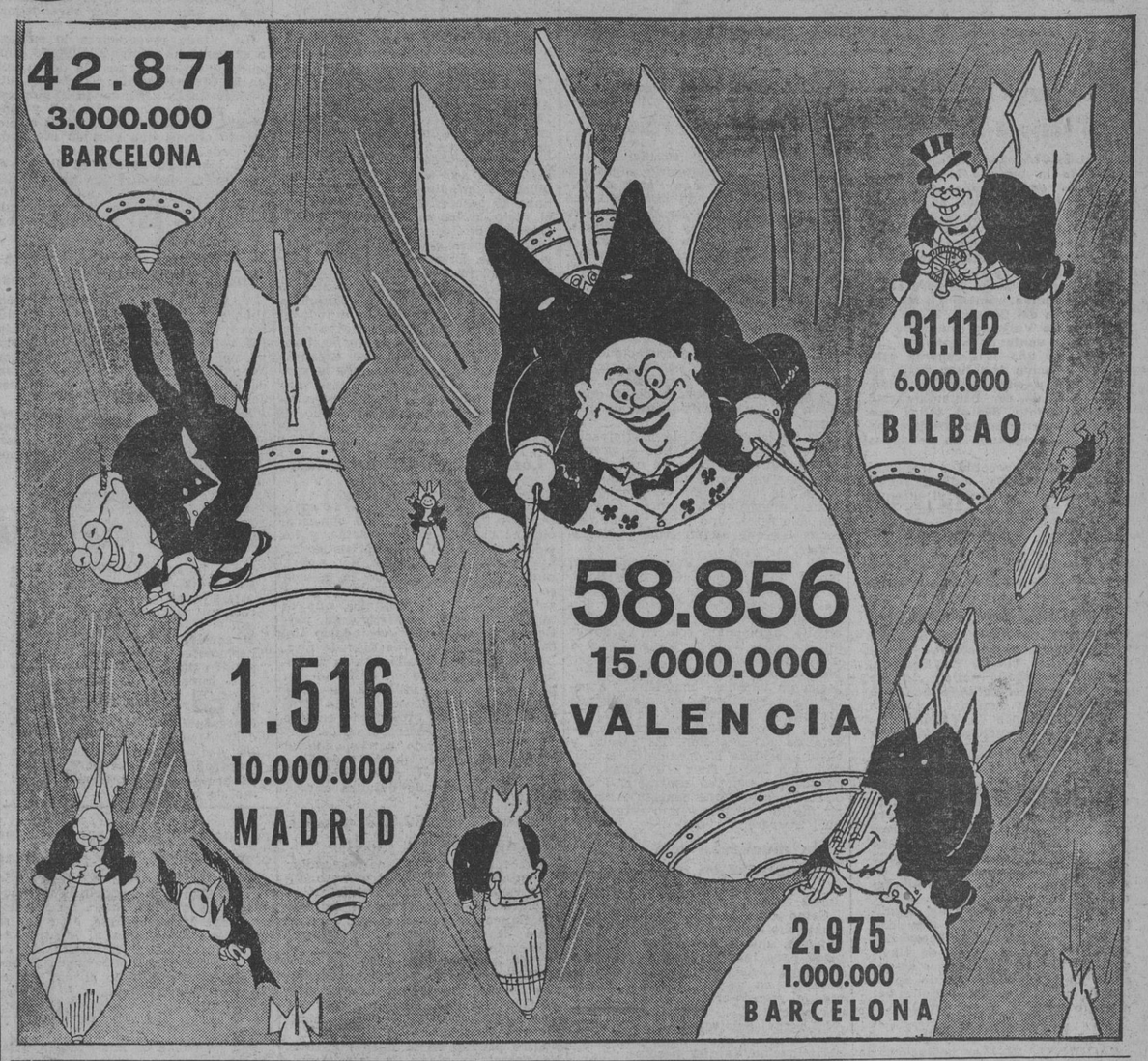

EL SORTEO

Escasa animación en la "cola"

Abandonamos el trineo al llegar a la Casa de la Moneda. Escasa animación. Los héroes de la "cola" patean y gritan ofreciendo sus puestos. Desde el viernes forman estos despreciadores de pulmonías a la puerta del edificio de la Dirección General de Loterías. El primer puesto lo ocupa José Doctor, que ya lo ocupó el año pasado. El segundo, Juan José Hontalba. El octavo lugar, la primera mujer, una chiquita que vino desde Las Matas y apura un trago de anís dulce para combatir el frío. El total de "coleópteros" ha sido de veintidós, de ellos seis mujeres. Hasta medio centenar forman a continuación los espectadores madrugadores. Han sido obsequiados reiteradamente, y a la hora de abrir el salón de sorteos no hay postores para los puestos. La mayoría de los colistas se van frotándose las manos de frío. Los futuros costumbristas tendrán que hacer literatura sobre la "cola" de aparatos de radio para el sorteo de Navidad.

Se constituye la mesa

Los "desconfiados" quiere ver su número

A las nueve en punto se constituye la Mesa que presidirá el sorteo. La preside don Enrique Quijada de Villapadierna, jefe de la Sección de Loterías, y son vocales don Pedro Sanz López, interventor; don Domingo Avello Montoto, jefe del Negociado de Administración, y don Ramón Fernández, regidor del Ayuntamiento de Madrid. El presidente anuncia que el sorteo consta de una serie única de 65.000 números, que van a ser depositados en el bombo correspondiente, y anuncia que los espectadores tienen derecho a comprobar si la bolita de su número se encuentra en las barras que sustentan las esferitas de las ilusiones. Tres desconfiados piden su número. Un joven, el 1.121; otro joven el 37.873, bonito capicúa, y un señor de calva amoratada que acaba de entrar desea ver el 43.774. Observamos que, disimuladamente, al ver su bolita soñada, la pasan por amuletos infalibles: medias herraduras, patas de conejo, números 13. Complacidos y satisfechos, se re-

tiran a sus asientos para dar los últimos toques al presupuesto soñado apenas les toque el "gordo".

Don Carlos Cabé, funcionario de la Casa de la Moneda, procede a depositar las bolas en el recipiente desde el cual pasan al bombo. Cae la granizada, y los ordenanzas cantan una canción de bateleros al remover con unos pequeños remos la multitud de esferillas, que ahora ascienden por la espiral que las deposita en el bombo de las taquicardias.

El presidente de la mesa obsequia con habanos a los chicos de la Prensa. La cosa está que echa humo emocional.

En la sala de sorteos, un llenazo. Las dos primeras filas, llenas de señoras, y dos niños que bostezan. Sólo dos sombreros femeninos se ven en la sala.

Arrecia la granizada en el bombo grande, una barra de madera que lo atraviesa diametralmente recibe el chorro de bolitas y las lanza en elegante surtidor. Llevamos media hora y no escampa.

El cine recoge las imágenes de los reporteros para la historia de este sorteo de Navidad, que hace el cuatro mil de los efectuados desde la fundación de la Lotería. Este año, por primera vez, serán premiados con 10.000 pesetas los números que tengan igual terminación que las dos últimas cifras del premio "gordo".

Media docena de micrófonos recogen las incidencias del sorteo para los felices mortales que lo oyen desde la cama.

El público se impacienta. Murmullos femeninos ante dos nuevos sombreros elegantísimos que acaban de entrar.

A las diez menos cuarto se comienza a depositar las bolas de los premios. Las de los "gordos" son depositadas una a una en el recipiente de subida al bombo. Van sujetas en unas elegantes pinzas, y son paseadas ante el codicioso mirar de los asistentes. Al final se depositan las 2.560 bolas de los premios de la "pedrea".

Lo que antes fué granizada feroz es ahora nubecilla de verano. ¿Por qué no ponen los premios en bolas de billar? Parecerían más y proporcionarían torrentes de conformidad a los jugadores recalcitrantes.

¡VA BOLA!

Todo está preparado: las 65.000 bolas de los números y las 2.612 de los premios. Se cierran los bombos y ahí va la suerte:

TABLA PRIMERA

La cantan, juntamente con la quinta, novena y trece, los alumnos de San Ildefonso Antonio Nieto, Manuel Baquero, Emilio Fernández y Ciro Mañueco.

A las diez comienza el sorteo. Sale el primer número:

45.153

con las inevitables 10.000 pesetas, para no asustar. Y seguimos sin sustos repartiendo dos mil duritos por barba.

Los muchachos están nerviosos. Nuevas volteretas al bombo, y seguimos con las 10.000. El público, listas en mano, no pierde detalle. Han cantado la mitad de la tabla y no sale ningún "gordo".

19.320
(25.000 pesetas.)

Ya salió modestamente el primero de los emocionantes. Hemos subido la ración a cinco mil duros, que parten para Oviedo a ver si hace menos frío. Suma 15, como las niñas bonitas.

23.753

Con otros cinco mil duros, para las Ramblas. Y viva el turismo. Si-

gue la "pedrea" por los números altos.

Se va a terminar la tabla, y salen los nuevos muchachos que sortearán las segunda, sexta y décima. Son José Freire, Angel Blanco, Julio Alonso y Enrique Téllez.

SEGUNDA TABLA

Enrique Téllez, que echa los premios, es pequeñín y usa gafas. Mira emocionado al bombo y nos da el

43.545
(50.000 pesetas.)

que con sus 10.000 duros se queda en Madrid, en la Gran Vía, en casa de doña Manolita. Julio Alonso, que echa los números, es del tamaño de una vulgar bolita de la "pedrea", en contraste con Angel Blanco Tenor, de los premios, que es kilométrico y acaba de sacar el 49 "pelao", con las 10.000.

51.196
(150.000 pesetas.)

Con 30.000 duros en un "la" sostenido de Angel Blanco, cuyos ecos le agradecerán los vecinos de Atocha, ya que en ese barrio madrileño acaba de caer.

23.170
(50.000 pesetas.)

Se queda igualmente en Madrid, en la carrera de San Jerónimo.

6.197
(25.000 pesetas.)

Todo entero parte para La Coruña con los cinco mil duros.

60.615
(100.000 pesetas.)

Nos da un agradable susto de 20.000 duros, que disfrutarán los barceloneses. Estamos en los finales de la tabla. José Freire canta el

31.418
(25.000 pesetas.)

Freire es un tenor de primer cartel. Este número se queda en Madrid, en la calle de la Magdalena. Otro "gordo":

50.965
(50.000 pesetas.)

Para Barcelona, la de la suerte. Esta es la tabla de multiplicar los ingresos. Se marcha a Barcelona, y se retiran estos mozos, que han dado siete "gordos" con 450.000 pesetas de grandes pellizcos.

TABLA TERCERA

El número

44.674
(50.000 pesetas.)

sale en los comienzos, cantado por Manuel Navea, el que dió el "gordo" el pasado año. Este premio prefiere el tibio Sur y se marcha a Almería.

Cantan esta tabla, con el divo Navea, Manuel Gavira, José L. García Mengual y Pedro Manzano, que cantarán igualmente las tables séptima y once.

Los niños de la primera fila sueñan con una pedrea en su barrio. Se han dormido.

23.330
(100.000 pesetas.)

Ni estos 20.000 durillos los despiertan. De puntillas se marcha a Gijón este número, que suma once. Continúan la "pedrea" y los ronquidos. Ya a los finales sale el número

37.176
(75.000 pesetas.)

Quince mil duros para Lugo. Aparecen los cantantes de las ta-

blas cuarta, octava y doce. Son muy pequeñitos todos. Los cuatro iguales, y vamos al toro:

TABLA CUARTA

Pequeñitos y con voz magnífica, Julián Alcolado, Félix Fernández, Manuel Carrasco y Antonio Quero comienzan su bombardeo, modesto en su comienzo, para darnos el

43.123
(25.000 pesetas.)

o, mejor dicho, para dárselo a los paseantes del Gran Capitán cordobés.

Se rumorea en la sala que ha salido premiado en la "pedrea" un número que juegan los héroes de la División Azul. ¡Vivan los valientes!

Aumenta el calorcillo y se chupetean los lápices con emoción, ya que los "gordos" duermen plácidos y llevamos una hora de sorteo. El

60.614
(50.000 pesetas.)

nos sacude la modorra. Toca en la lotería número 13 de Barcelona. Es el cuarto "gordo" que cae en la ciudad condal. Han salido dos números seguidos con premio grande. Este 60.614 y el anterior 60.615.

60.053
(50.000 pesetas.)

Sigue la racha catalana; 10.000 duros más a Barcelona, y termina la tabla.

TABLA QUINTA

Los niños de la primera. El número

6.421
(50.000 pesetas.)

aterriza en Barcelona, como parece ya natural.

Cantan el

52.557
(25.000 pesetas.)

que se marcha a Palma de Mallorca. Un señor de la sala se muestra alborozado porque le han caído tres premos pequeños en lo que va de sorteo. Estamos en banderillas de este quinto toro lotero, y la lidia transcurre vulgar. Sale un capicúa, el 41.014, y a continuación, el 1.940. El año pasado. Los dos, de la "pedrea". Más capotazos y un par al quiebro:

20.772
(25.000 pesetas.)

Aplausos de los valencianos. Mala faena de muleta y bajonazo vulgar.

TABLA SEXTA

Aquí está Angel Blanco, el héroe de la segunda tabla. Para entrenarse lanza notas facilonas. Alguien propone traer un despertador para despabilar al "gordo". Seguimos con la garganta ful.

46.582
(750.000 pesetas.)

Llegó un do sostenido. En la sexta ha salido el sexto, que saca billete a Ponferrada. Cataluña y Galicia, las amas, como lo confirma el

55.828
(25.000 pesetas.)

Otros cinco mil duros a la tierras de las plácidas rías. Se jugaba en El Ferrol del Caudillo.

El

LA SUERTE Y NUESTRO CAMINO

Nadie ha podido saber nunca en qué consiste la suerte. Esto que llamamos suerte no se sabe qué es. El que tengamos buena o mala suerte no depende de nosotros; el que la encontremos o no a nuestro paso por la vida es cosa que tampoco está en nuestras manos. Sin embargo, hay algo de bondad ideal en este mito cuando todos lo buscamos, cuando todos sin excepción creemos en él. La suerte juega en nuestra vida tan importante papel como la salud, el dinero o la cultura. Tan penetrados estamos de este ideal de la suerte que en el vocabulario de todos los pueblos hay una cadena de palabras, dicciones y refranes con las que jugamos a cada momento en el juego de la conversación. Y la boca habla de lo que el corazón siente.

Desde los más remotos tiempos, los hombres han creído en la suerte. Las sibilas y los adivinos, los oráculos, los nigromantes, llenaron etapas enteras de la vida de los pueblos y bellas páginas de la Literatura universal. Entre nosotros no ha sido menos. Tocarle a uno la suerte, caerle la suerte, echar a suertes, así lo ha querido la suerte, entrar en suerte, correr buena o mala suerte, mejorar la suerte, decídalo la suerte, Dios te dé suerte, hombre de suerte y tantas otras frases en torno a este tema las tenemos en nuestro pueblo y nuestra Literatura desde remotos tiempos. Nuestra gente dice: "La suerte de la fea la hermosa la desea" y "Lo que te ha tocado por suerte no lo tengas por fuerte" y tantos otros dichos, como aquellos que siempre andan de boca en boca, de suerte negra, suerte loca, suerte perra. No se puede aquilatar más en torno a algo que ni se ve ni se palpa en torno a la suerte. Por lo que se deduce que tan metida la llevamos en nosotros mismos que de ella no nos podemos apartar.

Pero ya aquí, en esos refranes que complacidamente he copiado, la sabiduría del pueblo analiza lo que es la suerte. Es un bien mudable, aleatorio, en el que no hay que fiarse. Es un bien transitorio y efímero, porque si la hermosa desea la suerte de la fea no es menos cierto que lo que ha tocado por suerte no hay que tenerlo por fuerte. Con esto coinciden las palabras que tantas veces hemos oído a nuestros padres y otros varones sesudos cuando nos dicen que no hay mejor virtud que el ahorro y que no hay que fiar a la suerte ninguno de nuestros asuntos. ¿Esta condenación de lo fortuito es acertada? Desde luego, hoy no se condena lo fortuito. Vivimos entregados a la suerte, al azar, a la buena ventura como quien dice. Hemos perdido el viejo concepto del ahorro y la previsión. Nos gastamos lo que ganamos y Dios dirá. Si la suerte es adversa, esperamos la buena suerte, y si es buena no nos acordamos de la adversa. No vivían así nuestros padres. Pero esto es signo de los tiempos y no vale que contra él nos revelemos.

Más de un moralista o sociólogo ha discurrido a este propósito sobre la licitud de los juegos de lotería y azar, que hacen incurrir al hombre en vanas esperanzas y le despegan del habitual trabajo como medio de ganarse la vida. Los juegos de azar están prohibidos. No lo están, por el contrario, los de lotería, antes suele haber una de éstas organizada y regulada por el propio Estado. En casi todos los Estados hay una de estas loterías. ¿Fomenta con ella el Estado un vicio? ¿La fuerza e influjo de esta lotería es tal y tan importante que distrae a los ciudadanos de sus habituales modos de vida? Parece que no. Parece que no se conoce a nadie que fíe su vida al azar de un sorteo de millones. Al menos no conocemos a nadie nosotros. Nunca nos hemos encontrado con un hombre que alegremente viva de esta ilusión. Por otra parte, el Estado tiene con estas loterías organizadas y reguladas unos emolumentos que deduce de los ciudadanos de la manera más discreta y atrayente: ofreciéndoles un premio. Y a nadie engaña ni hay trampa posible. Hay, por el contrario, toda una máquina administrativa encargada de que este dinero se recaude con todo linaje de garantías y los premios se distribuyan igualmente. Todo es público y notorio por otro lado. Y cualquier jugador de éstos, si a éstos se les puede llamar jugadores, puede ver y examinar las incidencias del juego. Nada hay, pues, ilícito aquí.

Y así, con esta seguridad, la gente se fía un poco de esto que es tan inseguro y que llamamos suerte. El bombo de la suerte llamamos a esa máquina donde están los premios, y los niños de la suerte decimos a los muchachos que toman del bombo las ingrávidas bolas de los premios. Si la lotería nos toca, si la suerte viene a nosotros, seguiremos trabajando, seguiremos viviendo. Nos dirán que hemos tenido una suerte loca, nos llamarán hombres de suerte; pero nosotros seguiremos aferrados a la mesa de nuestro despacho, a la máquina de nuestra oficina, porque, a la postre, nos acordaremos de que lo que ha tocado en suerte no hay que tenerlo por fuerte. Y si, por acaso, nuestra suerte es tan loca que se nos viene de lleno tendremos la envidia de los demás y el halago, pero no haremos caso. Desde siglos, los oráculos han traído venturas sobre los hombres; pero éstos no han sido venturosos. Desde siglos se han sucedido los hombres de suerte; pero, por lo común, no nos los hemos tropezado en nuestra vida. El sino del hombre es otro y es inútil que contra él nos revelemos. Admitimos una parcial ventura que nos traiga el azar, pero nada más. Milicia y trabajo, sacrificio, es la vida del hombre y sería inicuo rebelarnos contra este superior destino.

Quédense, pues, muy atrás el azar y la suerte para dejar paso a lo que es eterno y permanente en la vida de la Humanidad. Bien está la ilusión de la fortuna una vez al año, mas sigamos nuestro camino, que a tan elevadas cumbres lleva.

Ignacio VALVERDE

Los seis premios mayores

1.º	15.000.000 Valencia...	58.856
2.º	10.000.000 Madrid....	1.516
3.º	6.000.000 Bilbao.....	31.112
4.º	3.000.000 Barcelona..	42.871
5.º	1.000.000 Barcelona..	2.975
6.º	750.000 Ponferrada.	46.582

50.572
(75.000 pesetas.)

acompaña a sus compañeros y se queda en La Coruña. Angel Blanco demuestra su clase cuando quiere.

Al final de la tabla, el susto:

31.112
(Seis millones de pesetas.)

Ya salió el tercero. Las angulas bilbaínas baten palmas alborozadas. Un montón de pesetas para Bilbao. Y seguimos con el Norte triunfante en este sorteo.

TABLA SEPTIMA

Madrid sólo lleva 40.000 duros en premios "gordos". Hasta ahora el número 2, como terminación, es el triunfador. Serenados los ánimos, plácidamente transcurre el sorteo.

El

29.814
(25.000 pesetas.)

En Valencia, y en seguida sale el número

647
(150.000 pesetas.)

Un pelado con loción de la cara, que se servirá en Madrid. Ha sido vendido en el Banco de España. Finaliza la tabla y salen los muchachos que cantaron la cuarta, y ahora van a lucirse en la

TABLA OCTAVA

El señor desconfiado de la calva amoratada suda ahora, y en todos los rostros de los asistentes se pinta la emoción. Una bella espectadora se pinta por partida doble. Los niños, buenos, gracias, bostezan.

3.211
(25.000 pesetas.)

Un paje del soberano señor que desfila tras una elegante reverencia para la madrileña calle de la Magdalena, ya favorecida anteriormente.

Los números altos salen con ex-

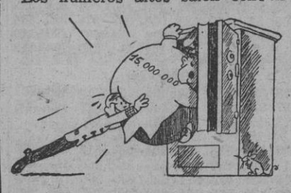

traordinaria frecuencia, apedreados modestamente con sus 10.000 pesetillas.

37.621
(75.000 pesetas.)

Para éste la aporreadura es mayor, y tiene tiempo de curarse en Barcelona. Sale a las doce en punto con sus 15.000 duros. Una bola se atasca. Emoción. Nada. Pronóstico leve. Sale el séptimo premio, el número

62.632
(500.000 pesetas.)

con medio milloncejo, despreciable para quienes esperamos el "gordo". Se lo repartimos en partes iguales entre Sevilla y Valencia, y a esperar.

El

39.818
(25.000 pesetas.)

se vendió en Valencia, y el penúltimo de la tabla es el

31.391
(50.000 pesetas.)

Diez mil duros para Barcelona.

TABLA NOVENA

Al comenzar sale el

17.608
(75.000 pesetas.)

que se queda en Madrid, repartido entre dos loterías de la capital de España.

Se queda igualmente en Madrid el

37.979
(25.000 pesetas.)

con cinco mil duros.

Sale el 47 pelado, con 10.000 pesetas, y nos despedimos del millón, que cae en el

2.975
(Un millón de pesetas.)

que se vendió en Barcelona.

El

6.782
(25.000 pesetas.)

se reparte entre las castañuelas sevillanas y los velones de Lucena a razón de 12.500 pesetas por repique o macilenta llama.

El número

50.812
(25.000 pesetas.)

se siente marinero y embarca para Las Palmas. Estos muchachos están de suerte. Ahora cantan el

18.306
(50.000 pesetas.)

y entregan a los habitantes de Avilés los 10.000 duros. Sigue la "pedrea" con piedras sillares. El

11.631
(250.000 pesetas.)

Un cuarto de millón para Madrid. Hace su presentación el

44.144
(25.000 pesetas.)

un maravilloso capicúa que va a Valencia. A renglón seguido, el

16.335
(250.000 pesetas.)

para Madrid, que está bordeando el "gordo". Junto a la Telefónica se repartirá el

49.117
(25.000 pesetas.)

con sus 25 billetes de a 1.000.

La emoción cunde. Rumores, siseos y fauces resecas. Estos mocitos están derrochando millones. Otro atasco en el bombo y las gargantas se cierran. Respiramos al comenzar la

DECIMA TABLA

El primer número respetable que sale es el

41.459
(50.000 pesetas.)

Cincuenta sábanas para Madrid, vendidas en la calle de Alcalá. Trece "gordos" quedan por salir. Aquí hay uno: el

21.532
(150.000 pesetas.)

que se siente madrileño y se va a la calle de Esparteros. Hace un guiño y dice que el "gordo" es amigo suyo y no se han separado jamás. Comienza a oler a éter. La una menos cuarto, y el "gordo" sin levantarse. ¡Qué señorón! Las bolitas, de dar tantas vueltas, deben de estar hinchadas porque se resisten a salir.

Se deshincha el

44.737
(25.000 pesetas.)

y sale con prisa porque tiene que irse a Melilla. Murmullos wagnerianos ante los pequeños atascos. Otro "gordo": el

41.278
(100.000 pesetas.)

premio que hace el quince de la lista en importancia. Jugado en Barcelona. Los ojos se abrillantan, la tabla finaliza y aparecen los muchachos capitaneados por Manuel Navea, el que lo dió el pasado año el gordo. Vamos a la

UNDECIMA TABLA

¡Ya llega! Se está afeitando, termina de hacerse la corbata y deja salir a modestos amigos por delante. Más de veintiocho millones quedan en el bombo de los premios. Tres horas de sorteo y comienzan las taquicardias. Media tabla y la corbata sin terminar de anudarse. De la calle vienen noticias de que está nevando. No lo comentaremos para que no llegue a oídos del gran señor. La tabla continúa vulgarísima. Algo anima el

42.217
(75.000 pesetas.)

A sus quince mil duros no le importan los copos que caen y parte hacia la calle madrileña del Duque de Alba.

Se rumorea que el gordo ha mandado por una nueva corbata. Su coquetería nos ahoga de emoción. Sale el

11.549
(25.000 pesetas.)

que se reparte entre Madrid y Barcelona, y en seguida sale

EL CUARTO PREMIO

42.871
(3.000.000 de pesetas)

vendido en Barcelona.

La tabla doce, la de la fortuna

Reparte los dos primeros "gordos"

La penúltima de la seria. Y en sus comienzos sale el

¡¡58.856!!
15 millones!!

Se ha vestido deprisa y corriendo y ya está aquí entre suspiros y desfile de espectadores que comentan desilusionados su viaje a Valencia, en cuya Administración número 11 fué vendido.

Félix Fernández y Julián Alcolado han sido los brillantes cantores del agradable dúo, que habrá tenido agradabilísimos ecos en la ciudad del Turia. Ya tienen algunos valencianos asegurada la entrada del Suiza-España.

Ha salido el gordo a la una y trece minutos. Mas esperemos, diez millones quedan aún para Madrid. Escoltando al "gordo" el

1.853
(50.000 pesetas.)

parte para Alicante con sus diez mil duros.

EL SEGUNDO PREMIO

¡1.516!
(10.000.000 de pesetas.)

A la una y veinticuatro minutos otro "do" de pecho, el segundo "gordo" de a bordo, y éste se queda en Madrid, en la avenida de José Antonio.

En la tabla doce los dos "gordos" y este

56.159
(25.000 pesetas.)

que, unido al segundo, se avecina en la Gran Vía madrileña. Ya sólo quedan tres premios, que suman cien mil pesetas.

La afortunada tabla doce, de sumar y multiplicar para unos y restar y dividir a muchos, termina lánguida con modestas aportaciones de duro por peseta.

La última tabla... ¡la 13!

Comienza vulgar y ya los pequeños atascos no emocionan. Los niños se han marchado y no queda un sombrero femenino en la sala. El suelo se puebla de listas de nú-

El "gordo" ha caído en Sagunto

Le ha tocado un millón a un exportador de naranjas

(Información en segunda página)

M.C.D. 2022

La tabla 12 repartió los dos primeros premios

meros rotas. El segundo premio gana los diez millones y además, por terminar en 6, tiene su reintegro correspondiente. Jugaron de valde a ser millonarios sus afortunados poseedores.

De nuestras melancólicas meditaciones nos saca el

27.553

(25.000 pesetas.)

Cinco mil duros para Las Palmas.

Ya sólo queda un premio. Ruboroso por su mínima importancia, no asoma. Salen dos números seguidos en el sorteo y en la cifra: el 50.056 y el 50.057. El

22.384

(50.000 pesetas.)

premiado con diez mil duros es el último de los gordos. Se queda en Madrid. Unas bolitas más y el 61.494, que cierra el sorteo.

INMENSA ALEGRIA EN SAGUNTO

El "gordo", adquirido por un exportador de naranjas

Se reservó una importante participación y entregó el resto a la sección de Deportes de la Falange

VALENCIA, 22.—Minutos después de la una de la tarde era conocida en Valencia la noticia de haberse expendido en una de las Administraciones de esta capital el número 58.856, al que han correspondido los quince millones en el sorteo de lotería celebrado en el día de hoy.

Fué vendido dicho número en la Administración número 11, situada en la plaza del Caudillo, 23, la más céntrica de Valencia y una de las de mayor venta de España.

Desde el año 1912 regenta esta Administración don Juan Bello, de cincuenta y siete años de edad, que antes de ser titular de este establecimiento dedicó todas sus actividades en diversos trabajos en la región aragonesa, de donde es natural.

A nuestras preguntas respecto de cuantos datos pudiera facilitar relacionados con el premio "gordo" del sorteo celebrado hoy nos respondió concretamente que de momento sólo podía decir que el número fué recibido en su Administración el día 13 de noviembre, vendiéndose poco después, sin que pudiera concretar la fecha exacta. En cuanto al poseedor le resultaba imposible concretarlo con exactitud. Unicamente sabía que el billete completo fué adquirido por un cliente de Sagunto, habiéndole llegado noticia de que seguidamente el referido señor lo depositó en la sucursal en dicha ciudad del Banco de Valencia.

Dado el gran volumen de venta de su administración no recordaba tampoco detalles físicos del adquirente.

Agregó el administrador que además del premio gordo habían sido expendidos en su establecimiento el séptimo premio, al que corresponden 500.000 pesetas y varios de 25.000. Por un punto no ha dado los seis millones, pues también en su lotería se vendió la aproximación de este premio.

La lotería de la plaza del Caudillo ha sido agraciada en repetidas ocasiones. En el año 1930 repartió 40 millones en el sorteo de Navidad. En 1935 dió 20 millones de pesetas en el segundo premio de la lotería navideña a la Falla del maestro Gozalvo. (Mencheta.)

Los afortunados

SAGUNTO, 22.—La población de Sagunto se halla hoy envuelta en inmensa alegría, ya que los quince millones del gordo han correspondido a la misma.

El billete fué adquirido a mediados de noviembre en la Administración de Loterías número 11 de Valencia por el exportador de naranjas de esta localidad don Juan Maciá. Compró el número, reservándose para él una importante participación, e hizo entrega del resto a la Sección de Deportes de la Falange (Sección de Cazadores), ya que el señor Maciá ha presidido durante muchos años la Sociedad indicada, de la que es delegado hoy día su cuñado don Antonio Peris. Este distribuyó en pequeñas fracciones el billete, y por esta circunstancia se halla repartidísimo, precisamente entre el vecindario más humilde de la población.

Un millón de pesetas al adquirente

Al señor Maciá le ha correspondido un millón de pesetas. El empleado del Ayuntamiento saguntino don Francisco Ramón Pérez, el único de la Corporación municipal que lleva participación, juega cincuenta pesetas. El alcalde y jefe provincial del Movimiento sólo llevan dos, y así en cuantía parecida los empleados del Banco de Valencia, Central de la Telefónica, Falange y otros centros.

La alegría se desbordó en la ciudad tan pronto fué conocida la grata noticia, marchando la gente por las calles con visibles demostraciones de júbilo. Desde luego, puede afirmarse que el premio ha mejorado a muchísima gente y librado de la miseria a un buen contingente de personas.

Es tal la cantidad de participaciones en que se ha dividido el premio "gordo" que se calcula en más de setecientas cincuenta, toda vez que los socios de la Sección de Cazadores suman alrededor de quinientos, y no son sólo éstos, sino otras tantas personas las que adquirieron participaciones.

El empleado de Ferrocarriles del Norte don Alfredo González Selva juega cuatro pesetas y el secretario de la Sociedad de Cazadores, don Miguel Cebrián, 22. Uno de los principales agraciados con el gordo es un hornero, llamado Alejandro, y a quien se le conoce en toda la población por "el hijo de la Negra"; juega un vigésimo completo, y a pesar de las reiteradas peticiones de amigos, compañeros de trabajo y otros, él no ha dado ni una sola peseta de participación. Es casado y tiene dos hijos. El alcalde de la ciudad, don Angel Ruiz Villaplana, lleva dos pesetas; en contraste, Francisco Ramón Pérez consiguió adquirir medio vigésimo y uno entero Miguel Ferrere Soriano.

Un muchacho que quería ingresar en un asilo, agraciado

Como caso curioso hay el de un muchacho llamado Manuel Mateo Villaplana, que tenía solicitada una plaza para ingresar en un asilo y a quien el delegado de Deportes de Falange, en su sección de Cazadores, le regaló una participación de dos pesetas.

El actual delegado de la Sociedad, don Antonio Peris Núñez, posee una participación de diez pesetas.

Los locales de esta antigua Sociedad, integrada totalmente por labradores de todas clases, se halla en la plaza de la Glorieta; es un edificio de posición modestísima y su estancia data de muchísimos años. Mediada la mañana todas las dependencias se encontraban abarrotadas de socios y no socios, todos ellos, como es natural, desbordantes de una alegría inmensa.

Se celebrará una solemne función religiosa

Según ha manifestado el alcalde, que se muestra verdaderamente emocionado, se efectuarán importantes obras en la población de carácter benéfico y se ha tomado el acuerdo de celebrar una solemne ceremonia religiosa en la iglesia parroquial para dar gracias al Altísimo por haberles deparado la suerte, remediando con tal motivo la situación económica por que atraviesa infinidad de familias de condición humilde. (Mencheta.)

El segundo premio fué vendido en la Administración de Loterías n.º 9, de Madrid

La lotera cree que el afortunado poseedor del 1.516 es un conocido industrial madrileño

A la una y veinte salió el 1.516, premiado con diez millones de pesetas, y que corresponde a Madrid.

Personados los periodistas en la Administración de Loterías número 9, instalada en la avenida de José Antonio, 16, que regenta doña Elisa Bona, ésta nos manifestó que fué vendido el número premiado con el segundo en los primeros días de este mes, y no recuerda quién pueda ser el agraciado. Quiere recordar doña Elisa Bona que pueda ser un señor solo quien lleve este número, pues ya le ha tocado en varias ocasiones, y en este sorteo lleva gastadas cerca de 10.000 pesetas. Dice que probablemente sea un conocido industrial de Madrid el afortunado.

Un señor elegante posee un vigésimo del tercero

BILBAO, 22.—El número 31.112, al que ha correspondido el tercer premio y, por consiguiente, los seis millones de pesetas, fué expendido en la Administración número 16, establecida en la calle de la Cruz, que regenta don Saturnino Gómez Murga desde hace más de treinta años. Según nos manifestó este señor, poco después de ser conocido el premio se personaron en la Administración un señor elegantemente vestido que portaba un vigésimo del número 31.112, y poco después otro, vestido humildemente, con una participación de diez pesetas; pero tanto el primero como el segundo se negaron a dar sus nombres. Nos manifestó el administrador que esta Administración, en el año 1937, cuando la Dirección de Loterías se hallaba en Sevilla, expendió el premio mayor de los 15 millones, que cayó íntegro en la industriosa población de Guernica, repartiéndose profusamente entre los elementos que habían sufrido la guerra de liberación. (Mencheta.)

Más favorecidos con el tercer premio

BILBAO, 22.—Un comerciante de la calle de la Cruz llamado Carlos Santisteban juega un vigésimo en el número 31.112, agraciado con el tercer premio de la Lotería. Dicho número fué despachado en la Administración de la misma calle de la Cruz. El favorecido por la suerte no ha dado ninguna participación.

El vendedor de la misma Administración Antonio Fernández solicitó del lotero a principios de este mes cinco vigésimos. Dicho vendedor es muy aficionado a elegir números que, según él, son "bonitos", y que salen premiados indefectiblemente. Los cinco vigésimos los expendió por participaciones, que distribuyó particularmente entre sus amistades y a un gran número de vecinos de los barrios de San Francisco, Cortes, Marsana, Bilbao la Vieja y otros cercanos. Todas las participaciones son desde una a cinco pesetas como máximo. Calcula que el número de las vendidas se aproxima a 300. El se reservó una de cinco pesetas. Recuerda que una familia del barrio de San Francisco, apellidada Elustondo, juega en total diez pesetas. (Cifra.)

EL CUARTO Y EL QUINTO, EN BARCELONA

Los tres millones han ido, según se dice, a gente pudiente

BARCELONA, 22. — El número 42.871, agraciado con los tres millones de pesetas, fué vendido en la administración número 42, situada en el paseo de Gracia, 4. Es propiedad de Juana Jiménez, y la regenta don Luis Cano. Manifestaron en esta Administración que el número 42.871 fué despachado por vigésimos sueltos en la primera quincena del mes de septiembre. No pudieron dar más detalles porque se desconocían las personas que adquirieron los vigésimos. Hasta la hora de cerrar la Administración no se ha podido recoger ningún dato más. Al parecer fueron vendidos en el barrio donde está instalada la Administración, y que, en general, está habitado por gentes pudientes. (Cifra.)

La lotera que vendió el quinto premio, muy emocionada

BARCELONA, 22. — El número 2.975, correspondiente al quinto premio, en Barcelona, ha sido vendido por la Administración de Loterías número 48, regentada por doña María Torné, instalada en la calle del Buen Suceso. Nueve vigésimos fueron vendidos a los hermanos Vall, que residen en Sans y Badalona, los cuales los han distribuído en pequeñas participaciones entre gentes modestas de aquellas populosas barriadas. El vigésimo restante fué adquirido por un asiduo concurrente a dicha Administración, al que desde hace mucho tiempo estaba abonado. Según ha manifestado doña María Torné, desconoce los nombres y domicilios de los agraciados. También en esta Administración han sido vendidos seis vigésimos del centenar del tercer premio, que fueron adquiridos por la dueña del estanco situado frente a la mencionada Lotería. Estos vigésimos han sido distribuídos en pequeñas participaciones entre las gentes del barrio, las que se personaron en gran número en la calle del Buen Suceso para mostrar su contento y comentar su suerte. Esta Administración inaugurada el 23 de mayo último, es bastante popular, porque ha repartido ocho grandes premios en el corto espacio de tiempo que lleva establecida. Como dato curioso podemos señalar que este mismo número, el 2.975, premiado ahora con el quinto premio, salió también agraciado en el sorteo del 22 de octubre último, que vendió la misma Lotería. En el momento de dirigirnos a doña María Torné, ésta estaba muy emocionada, y le era muy difícil atender a nuestras preguntas por tener su establecimiento repleto de público que la felicitaba. (Cifra.)

EL SEXTO

Cae, por primera vez, un "gordo" de Navidad en Ponferrada

PONFERRADA, 22.—El sexto premio ha correspondido al número 46.582, que se ha expendido en la Administración de Loterías establecida en esta ciudad y regentada por Adelino Pérez Gómez desde el año 1933. Manifestó el administrador que es el primer año que ha tocado un premio gordo en esta ciudad. Se lo vendió al propietario del bar Olgo íntegro, o sea las 2.000 pesetas del billete. El propietario a su vez juega unas 80 pesetas aproximadamente y el resto lo ha repartido en participaciones de dos y cinco pesetas, casi todo él entre elementos ferroviarios y mineros. El administrador no participa del premio.

Nos trasladamos al bar mencionado, donde el propietario obsequiaba con chatos de manzanilla a todo el que entraba en el establecimiento. Según nos manifestó el dueño, hace más de mes y medio que expendió en participaciones el resto de la cantidad que había invertido, reservándose, como se ha dicho anteriormente, unas 80 pesetas. Dió asimismo algunas participaciones de cinco pesetas entre sus familiares. (Mencheta.)

Los dos de 25.000 pesetas, en Madrid

El 11.631 es el número de la suerte. Hoy ha sido premiado con doscientas cincuenta mil pesetas, y ha sido vendido en la Administración número 39 de la plaza del Angel, número 9. Al frente de la misma se halla doña Justa Buines, quien amablemente nos comunica que el número ha sido repartido en participaciones entre el vecindario del barrio en los primeros días de mes.

Este número, aliado con la fortuna, fué obsequiado en 1923 con un premio de cinco millones de pesetas y al año siguiente volvió a reincidir y consiguió otro gordo en uno de los sorteos extraordinarios.

Y el otro premio corresponde al 16.335, vendido en la calle de Preciados, número 37, cuyo dueño ignora toda clase de detalles acerca de este número.

Los tres de 150.000 pesetas, también en Madrid

Estos premios han correspondido a Madrid. El primero, el número 647, fué vendido en la Administración número 67, situada en el interior del Banco de España, y que regenta doña María Collantes. El número agraciado fué vendido completo el día 10 del actual mes.

El encargado de la Administración nos asegura que el número es muy posible que se halle en poder de teniente de un batallón Disciplinario con residencia en Melilla.

Otro premio de la misma cuantía ha correspondido a la Administración número 33 de la calle de Esparteros en el número 21.532; al frente de la misma se halla doña Magdalena Benavente. Fué vendido el 10 del mes actual y fué adquirido por el fosforero del bar Columbia, de la calle de los Estudios, quien lo repartió en pequeñas participaciones entre la clientela del bar. Esta misma Administración dió los dos millones de pesetas del último sorteo de la Cruz Roja.

El 51.196 ha sido premiado con las otras 150.000 pesetas; se vendió en la Administración sita en la calle de Atocha, número 72, y la lotera nos manifiesta que ignora tanto si el billete fué vendido completo o en vigésimos, así como sus afortunados poseedores.

EL SEPTIMO PREMIO, EN SEVILLA Y VALENCIA

Se encuentra repartidísimo en la ciudad del Guadalquivir

SEVILLA, 22.—El séptimo premio, que ha correspondido a Sevilla y Valencia, en la parte que se refiere a nuestra ciudad, se encuentra repartidísimo, habiendo sido vendido por la Administración de la Magdalena, que lo entregó a una revendedora apodada "la Jorobada".

La citada revendedora lo entregó a su vez a un chofer apellidado Márquez, que tiene la parada de su taxi en la Ciudad Jardín. El chofer subdividió los vigésimos en innumerables participaciones de dos y una peseta, distribuyéndolas entre el elemento obrero que vive en la citada barriada.

El júbilo en la Ciudad Jardín es extraordinario, pues son muchísimas las familias que han conseguido cantidades en este único premio "gordo" que llegó a Sevilla. (Mencheta.)

Y también en la del Turia fué vendido en vigésimos

VALENCIA, 22.—La parte del séptimo premio, correspondiente al número 62.632, que cay óen Valencia, fué vendida en la Lotería de la plaza del Caudillo, propiedad de don Juan Bello, a la que también correspondió el premio "gordo" del sorteo celebrado hoy.

De momento se ignora quiénes puedan ser los poseedores, si bien el afortunado administrador recuerda que fué vendido en vigésimos sueltos. (Mencheta.)

FACILIDADES DE LA TELEFONICA A LA PRENSA

En la sala de Prensa de la Compañía Telefónica se instaló este año, al igual que en anteriores, un servicio especial directo con el salón en donde se verificó el sorteo, al objeto de que los periodistas que hacen la información de la lotería tuviesen noticia inmediata de todos los premios. El director de la Compañía, señor Mestres, obsequió a los representantes de la Prensa madrileña con un excelente desayuno y dió a los periodistas toda clase de facilidades para desempeñar la misión informativa del día de hoy.

A los maestros sancionados con el traslado a provincias

Todos los maestros y maestras de esta capital y su provincia sancionados con traslado fuera de la misma, deberán personarse, bien por sí o persona autorizada al efecto, ante la Comisión Permanente de la Junta Provincial de Primera Enseñanza, Esparteros, 1, el día 29, a las diez de la mañana, a fin de elegir escuela entre las vacantes existentes en la provincia de Cuenca y Segovia.

Con tres días de anticipación a la expresada fecha, estarán expuestos en el tablón de anuncios, la relación de vacantes, así como igualmente la relación de maestros que han de efectuar dicha elección, con el número de su escalafón, ya que éste ha de determinar la prelación en la misma, debiendo en el plazo de tres días, que median entre la publicación y la elección, solicitar la rectificación de los errores, si los hubiera.

Los maestros que no comparezcan en el día y plazo citados, se entiende renuncian a participar en la elección de plaza y se les adjudicarán las vacantes que resulten después de efectuada aquélla.

LOS "IMPACIENTES" CERCAN A LA LOTERA

PREMIOS MAYORES

Núms.	Pesetas	Poblaciones
58.856	15.000.000	Valencia.
1.516	10.000.000	Madrid.
31.112	6.000.000	Bilbao.
42.871	3.000.000	Barcelona.
2.975	1.000.000	Barcelona.
46.582	750.000	Ponferrada.
62.632	500.000	Valencia-Sevilla.
11.631	250.000	Madrid.
16.335	250.000	Madrid.
51.196	150.000	Madrid.
647	150.000	Madrid.
21.532	150.000	Madrid.
60.615	100.000	Barcelona.
23.330	100.000	Gijón.
41.278	100.000	Barcelona.
37.176	75.000	Lugo.
50.572	75.000	Coruña.
37.621	75.000	Barcelona.
17.608	75.000	Madrid.
42.217	75.000	Madrid.
43.545	50.000	Madrid.
23.170	50.000	Madrid.
50.965	50.000	Barcelona.
44.674	50.000	Almería.
60.614	50.000	Barcelona.
60.053	50.000	Barcelona.
6.421	50.000	Barcelona.
31.391	50.000	Barcelona.
18.306	50.000	Avilés.
41.459	50.000	Madrid.
1.853	50.000	Alicante.
22.384	50.000	Madrid.
19.320	25.000	Oviedo.
23.753	25.000	Barcelona.
6.197	25.000	Coruña.
31.418	25.000	Madrid.
43.123	25.000	Córdoba.
52.557	25.000	Palma.
20.772	25.000	Valencia.
55.828	25.000	Ferrol Caudillo.
29.814	25.000	Valencia.
3.211	25.000	Madrid.
39.818	25.000	Valencia.
37.979	25.000	Madrid.
6.782	25.000	Lucena-Sevilla.
50.812	25.000	Las Palmas.
44.144	25.000	Valencia.
49.117	25.000	Madrid.
44.737	25.000	Melilla.
11.549	25.000	Valencia-Madrid.
56.159	25.000	Madrid.
27.553	25.000	Las Palmas.

Han obtenido el reintegro de 2.000 pesetas todos los billetes cuyo número final es el 6.

También han obtenido premio de 10.000 pesetas todos los billetes cuyas dos últimas cifras sean 56.

Premiados con 10.000 pesetas

DECENA

47 49 75 84 20 70

CENTENA

170 640 190 286 144 118 906 778 683
446 808 880 793 954 449 833 582 615
506 580 672 709 835 520 398 163 199
677 301 509 720 922 112 299 265 294
419 183 871 115

MIL

670 493 677 498 564 370 937 625 464
021 444 932 194 015 401 309 940 373
919 993 646 663 281 924 663 206 821
748 621 566 778 816 767 341 095 245
283 339

DOS MIL

933 807 810 112 956 906 569 862 109
148 770 699 823 286 153 734 501 017
010 998 186 603 634 498 300 852 187
695 424 192 766 237 252

TRES MIL

366 448 883 507 403 212 653 542 836
421 747 721 004 488 175 895 584 191
116 199 227 994 889 793 189 049 743
908 726 715 493

CUATRO MIL

166 313 767 744 425 943 740 319 365
183 846 253 342 734 897 437 955 487
432 452 650 444 254 186 641 488 525
174 163

CINCO MIL

688 644 768 112 207 243 678 573 781
140 562 185 319 814 804 761 633 780
309 195 068 506 194 138 124 343 778
167 507

SEIS MIL

002 161 961 403 639 522 321 865 871
223 811 230 406 636 438 321 240 835
096 656 473 059 918 696 875 035 479
527 804 262 382 700 058 330 387

SIETE MIL

228 258 624 880 971 964 648 106 100
229 381 263 999 611 783 385 383 618
815 204 074 168 911 315 155 729 070
743 252 905 292 891 445 222 089 153
959 731 045 132 718

OCHO MIL

399 216 272 825 917 397 521 349 720
421 079 185 635 873 057 486 502 857
841 231 513 983 403 387 294 394 229
537 235 040 690 385 004 410 119 940
263 882

NUEVE MIL

718 960 695 272 040 357 004 418 522
468 221 310 281 098 098 976 980 884
280 835 558 050 714 474 691 490 160
119 568 242 061 104 754 360 108 183
345 322

DIEZ MIL

078 322 369 552 168 738 710 865 267
037 311 674 491 140 653 572 497 005
473 464 955 786 072

ONCE MIL

288 721 138 110 784 689 612 670 496
411 266 287 173 118 547 360 413 153
773 321 441 811 509 005 068 757 920
272 600 705 156 306 362 707 523 996

DOCE MIL

513 183 840 940 433 820 602 367 116
567 022 327 687 403 629 100 415 968
552 510 025 485 660 739 667 219 177
444 557 057 715 034

TRECE MIL

786 716 426 022 757 165 257 789 084
278 156 857 850 540 792 161 685 080
286 291 645 691 300 057 444 151 752
668 186 571 655 182

CATORCE MIL

716 040 940 604 337 794 247 458 512
516 195 360 382 475 868 200 406 939
532 966 139 992 812 516 196 878 867

QUINCE MIL

483 429 774 504 897 449 152 973 382
049 739 936 704 034 761 542 255 014
950 991 835 097 213 336 320 149 472
518 040 144 021 900 613 584 424 491
805 513 525 757 187 304 553 878 431
619

DIECISEIS MIL

529 318 577 984 170 194 719 927 494
643 551 506 860 256 284 338 497 527
150 387 563 210 102 443 412 985 059
903 579 396 319 979

DIECISIETE MIL

124 812 891 494 651 382 684 895 167
959 866 515 469 797 450 268 048 885
198 104 408 004 541 417 937 596 030
140 933 840 275 051 373 766

DIECIOCHO MIL

580 798 706 585 543 555 776 695 911
196 591 583 332 663 820 245 059 433
150 491 657 767 195 438 912 073 679
411 513 843 054 343 836 418

DIECINUEVE MIL

986 357 148 408 523 852 282 435 297
674 503 285 119 584 535 894 567 759
033 949 468 694 140 614 240 289 461
419 053 703 268 029 098 954 417

VEINTE MIL

696 550 095 920 895 940 562 765 398
994 137 960 179 735 246 854 453 409
871 393 170 602 926 319 843 132 260
020 939 490 094 296 159 252 446 910
482

VEINTIUN MIL

418 661 807 915 658 297 375 784 947
254 379 621 283 935 963 469 463 345
810 555 009 359 717 638 218 247 701
899 158 072 397 046 169 782 917 513
526 385 076 611 757 207 744

VEINTIDOS MIL

054 112 648 577 293 919 159 502 815
806 894 411 594 930 141 716 058 869
721 360 338 458 269 921 998 063 032
304 793 528 923 598

VEINTITRES MIL

492 959 951 026 669 598 900 104 758
695 829 843 806 047 169 128 163 125
082 337 011 370 489 862 424 457 288
588 692

VEINTICUATRO MIL

324 355 695 440 449 333 988 663 198
817 753 665 603 813 542 317 700 367
113 089 505 227 088 539 798 285 719
303 742 637 781 159 613 358 835 028
334 722 341

VEINTICINCO MIL

019 028 437 573 301 417 291 762 625
546 227 162 187 544 831 607 065 468
892 580 680 780 675 846 749 369 192
628 048 965 764 861 228 941 704 025
577 643

VEINTISEIS MIL

248 612 652 018 329 746 689 043 164
902 678 568 828 815 316 007 028 825
615 581 327 472 674 422 646 968

VEINTISIETE MIL

773 690 200 389 775 582 512 021 119
164 588 983 778 787 737 610 083 210
142 632 943 815 326 696 576 947 912
167 857 867 888 170 399 330 937 531
525 402 848 683 885 820 641

VEINTIOCHO MIL

784 575 895 033 292 262 565 412 685
942 277 830 219 384 585 957 142 437
471 903 231 648 032 234 919 833 092
008 207 909 815 817 484 528 570 144
382 967 181 561

VEINTINUEVE MIL

978 540 771 533 155 468 233 664 108
405 651 672 013 529 283 324 969 738
739 287 683 489 950 270 570 553 336
938 833 500 370 268 004 389 170 408
538 466 345 133 206 556 319

TREINTA MIL

242 421 881 376 215 063 699 922 850
645 310 255 154 938 023 066 831 314
837 526 506 955 377 428 752 011 167
767 875 770 358 712 569 025 020 210
283 273 606 385

TREINTA Y UN MIL

895 654 052 919 367 833 384 224 594
878 918 799 741 163 051 827 238 791
445 248 872 290 495 297 915 635 050
814 852 280 261 377 842 458 465 183

TREINTA Y DOS MIL

545 276 006 619 841 751 145 518 062
238 567 880 473 261 505 319 056 242
515 433 055 075 092 072 663 058 748
298 829 208 415 746 672 220 739 970
834

TREINTA Y TRES MIL

973 383 238 788 761 889 032 107 915
703 263 566 971 170 186 105 466 099
962 586 847 738 324 930 570 934 842
718 187 122 014 584 463 158 556 676
210 540 092 085 217 487 183 614 886
644 943

TREINTA Y CUATRO MIL

709 206 619 748 415 586 478 055 430
867 326 889 131 374 058 761 408 323
501 788 738 110 843 740 848 453 643
188 190 779 879 992 999 918 455 008

TREINTA Y CINCO MIL

578 964 889 702 809 639 631 700 412
607 341 890 660 533 057 801 611 439
596 441 213 065 174 341 134 568 953
159 460 747 775 795 200 289 680 018
202 009 704 396 117 739 758 683 509
104 684

TREINTA Y SEIS MIL

600 087 443 429 446 373 667 244 424
458 047 119 928 292 724 999 360 483
104 941 177 774 675 307 151 399 910
113 823 081 137 053 528 083 767 354
426

TREINTA Y SIETE MIL

449 316 128 552 863 223 451 367 201
431 244 071 207 001 359 919 288 366
453 882 506 895 827 774 930 016 739
652 165 992 060 245

TREINTA Y OCHO MIL

385 265 355 155 583 212 018 184 854
671 046 003 144 769 803 015 476 020
248 796 244 953 416 624 691 937 421
076 470 218 049 574 329 536 203

TREINTA Y NUEVE MIL

322 973 142 081 371 567 363 908 818
406 810 395 669 040 048 339 342 653
122 121 936 100 618 847 696 005 347
637 374 576 866 185 572 079 157

CUARENTA MIL

438 394 895 185 105 838 298 085 201
450 048 255 431 777 371 556 993 167
743 939 127 478 161 654 753 936 532
368 972 789 937 135 591 166 983 013
463 731 427 611 150 767 722 453 293
830.

CUARENTA Y UN MIL

093 175 888 859 496 289 066 179 732
248 128 004 857 597 836 346 157 462
837 027 700 220 871 393 770 877 014
420 186 808 782 472 468 473 053 223
470

CUARENTA Y DOS MIL

713 201 641 296 451 571 147 910 070
435 228 121 230 583 749 865 220 819
053 404 844 777 903 156 864 185 624
203 843 490 704 350 450 873 604 633
091 684 182 521 342 051 362 773 577
562 344 305 696 265 027 790 703 266
609 646 436 142 141 277 965 432 199

CUARENTA Y TRES MIL

669 940 969 196 932 063 343 344 333
659 959 436 579 258 634 035 536 199
021 926 820 935 658 312 356 844 837
093 138 533 809 205 989 126 670 857
433 711 930 060 884 819 407 962

CUARENTA Y CUATRO MIL

089 718 670 422 299 415 936 498 905
761 573 019 400 132 993 046 107 558
770 398 504 718 739 412 094 880 762
763 513 592 883 748 560 774 596 324
666 360 978 557 393 054 830 543 127
954 591

CUARENTA Y CINCO MIL

094 996 605 523 277 269 982 058 932
296 791 303 417 680 285 740 562 784
776 112 735 153 784 687 522 637 756
545 463 396 689 455 847 442 113 691
491 869 676 342 082 452 284 470 120
538 936 465 564 289 909 195 022 454
169 647 935 626 240

CUARENTA Y SEIS MIL

341 775 625 023 269 883 119 598 654
165 586 315 628 235 033 159 535 928
913 979 669 864 585 380 957 145 365
766 339 722 923 689 841 316 762 758
471 955 668 526 962 460 024 112 675
498 435 896 036 790 434 636 849 021

CUARENTA Y SIETE MIL

417 549 130 093 352 543 584 150 100
299 385 553 354 933 969 693 932 981
331 164 356 431 374 248 264 113 755
928 014 357 071 294 477 480 032 719
134 808 059 087 566 161

CUARENTA Y OCHO MIL

503 641 045 484 609 560 336 019 874
998 493 546 541 615 323 969 358 881
636 681 729 274 133 310 638 726 327
488 068 699 587 687 210 624 846 088
961 515 340 116 181 742

CUARENTA Y NUEVE MIL

091 028 123 347 540 849 342 691 462
373 831 181 264 890 060 322 988 296
223 903 796 143 394 280 714 939 508
322 144 325 704 940 600 383 781 457
616 495 330 527 214 670 975

CINCUENTA MIL

894 190 582 056 057 414 732 715 706
352 427 868 968 221 966 819 347 173
837 365 646 462 541 855 936 493 339
201 433 085 385 249 565 921 945 223
382 475 625 010 468 814 361 485 305
098 807 789 016 523 556 409 886 152
845

CINCUENTA Y UN MIL

915 413 800 709 818 484 050 202 889
681 794 267 250 789 933 920 756 814
631 058 266 908 182 593 989 256 644
314 026 290 703 613 717 526 749 999
585 397 930 375 815 979 020 100 669
880 716 959 399 672 531

CINCUENTA Y DOS MIL

650 316 254 556 336 328 799 462 433
051 678 193 733 747 749 848 194 444
027 437 951 496 340 918 140 262 424
559 019 629 038 007 088 386 484 367
787 239 283 325 909 823 738 475 171

CINCUENTA Y TRES MIL

199 873 579 218 440 901 153 186 786
974 742 615 955 495 918 749 040 134
041 025 038 012 631 801 565 758 500
760 034 940 630 933 954 570 610 229

CINCUENTA Y CUATRO MIL

793 369 842 316 666 773 047 563 167
948 778 774 405 340 125 130 748 036
505 895 416 696 247 182 323 472 192
653 077 552 689 832 401 193 186 400
530 033 917 715 279 567 866 950 543
268 399 688 298 978 222 237 016 560
274

CINCUENTA Y CINCO MIL

958 197 685 485 754 762 055 278 050
993 607 649 957 501 931 871 542 403
356 475 586 093 558 505 675 314 711
757 667

CINCUENTA Y SEIS MIL

123 963 125 834 799 856 540 986 824
941 260 548 459 969 750 312 020 357
289 885 675 511 657 044 603 887 717
092 067 227 835 779 120 096 360 501
854 762 051 151

CINCUENTA Y SIETE MIL

408 131 789 273 566 829 400 107 450
984 946 855 636 438 069 542 403 255
359 557 870 284 732 461 775 101 660
136 977 646 992 446 574 142 223

CINCUENTA Y OCHO MIL

406 158 691 770 112 157 120 027 568
133 480 468 867 590 606 393 131 653
308 559 549 367 841 578 147 876 070
462 966 823 232 904 822 782 868 469
204 376

CINCUENTA Y NUEVE MIL

422 957 985 379 962 573 173 023 506
663 007 413 071 909 126 229 640 261
603 556 661 213 922 399 803 812 059
533 814 333 678

SESENTA MIL

075 185 724 446 696 436 469 726 374
680 494 202 033 710 866 381 576 240
283 979 032 398 437 936 274 393 486
190 322 010 198 396 078 067 676 946
604 789 271 582 836 324 031 334 972
121 707 506 653

SESENTA Y UN MIL

216 041 783 576 793 203 369 990 583
109 153 421 406 163 815 267 645 316
319 751 610 194 012 235 536 854 517
821 379 320 164 494

SESENTA Y DOS MIL

300 092 065 993 156 983 247 724 667
410 045 959 590 533 198 110 222 339
912 588 139 903 018 510 857 802 995
124 747 301 901 572 680 399

SESENTA Y TRES MIL

163 769 102 175 223 890 525 523 522
440 465 449 298 075 645 922 232 549
316 603 656 361 191 121 106 822 335
667 396 280 719 010 615 630

SESENTA Y CUATRO MIL

091 658 105 199 850 912 626 093 297
621 415 773 483 987 005 982 466 121
163 961 907 548 785 504 492 547 900
193 566 768 215 090 132 453 349 769
683 589 659 750 370.

LA ESPERANZA Y LA INCOGNITA DE SIEMPRE

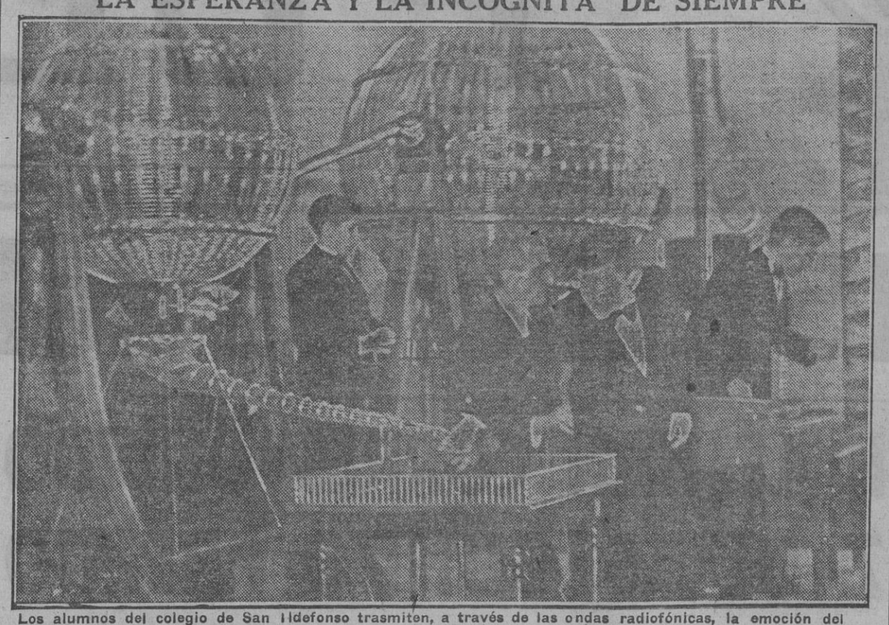

Los alumnos del colegio de San Ildefonso trasmiten, a través de las ondas radiofónicas, la emoción del sorteo

El comandante Vara de Rey sufre en Ciudad-Rodrigo un accidente de aviación

SALAMANCA, 22.—Ayer llegó a Ciudad-Rodrigo, pilotando un avión, el teniente coronel laureado de Aviación, ayudante del ministro del Ejército, don Carlos Martín Vara de Rey, cuyo aparato aterrizó en la explanada de La Caridad, junto al Monasterio.

Alrededor de las tres de la tarde volvió de nuevo a emprender el vuelo, y cuando se encontraba a una altura de 40 metros el motor se paró, cayendo violentamente el aparato a tierra, quedando destrozado.

El señor Vara del Rey fué trasladado inmediatamente al Hospital de La Caridad, donde se le apreciaron heridas de carácter menos grave. (Mencheta.)

La Prensa de Madrid dará el producto de los anuncios del festival de Price

El Departamento de Prensa y Propaganda de la Delegación Nacional de Sindicatos se complace en hacer público que, además de las 18.133,85 pesetas como importe líquido del festival artístico celebrado en el circo Price a beneficio de la División Azul, con esta fecha ha hecho entrega de 327,40 pesetas, cantidad condonada por la Prensa de Madrid, correspondiente a anuncios publicados en la misma sobre el referido festival.

CREACION DE CENTROS MATERNALES de urgencia y de la enseñanza DE PUERICULTURA PARA LACTANTES

OTRAS DISPOSICIONES DEL "BOLETIN OFICIAL DEL ESTADO"

El "Boletín Oficial del Estado" publicó ayer las siguientes disposiciones:

Gobernación.—Orden sobre creación de Centros maternales de urgencia. En el término de un mes los Ayuntamientos que aspiren a que en su localidad instale Sanidad Nacional uno de estos Centros enviarán instancia a la Dirección General de Sanidad y oferta de local adaptado para tal fin con plan esquemático del mismo y breve Memoria de sus condiciones, situación, etcétera.

Orden creando la enseñanza de Puericultura para las madres lactantes. Durante los días 1 a 5 de cada mes, todos los Dispensarios de Puericultura y Pediatría, dependientes del Estado, Provincia, Municipio, Cruz Roja, etc., desarrollarán un curso de cinco conferencias teóricas y dos sesiones prácticas para enseñanza de las madres inscritas en sus ficheros y asistentes a sus consultas de maternología o puericultura. El número de asistentes en cada Centro no pasará de veinte; las inscripciones, gratuítas, y la asistencia, obligatoria; intervendrán en los cursos los médicos y las instructoras de Sanidad. En otra orden se insertará el programa de los cursos.

Orden por la que se concede ampliación de atribuciones en la Comisión designada por el ministerio para orientar e informar al mismo en la lucha contra el tifus exantemático.

Justicia.—Orden disponiendo que los encargados de los Registros civiles remitan relación de los nacimientos inscritos en la Caja Postal de Ahorros.

Hacienda.—Orden nombrando el Tribunal para las oposiciones al Cuerpo de Ingenieros de Minas al servicio de la Hacienda Pública, que lo presidirá el director general de la Contribución de Usos y Consumos.

Industria y Comercio.—Orden por la que se amplía a los productos que se mencionan la bonificación del 80 por 100 de los derechos arancelarios, otorgada a los tapices de lanas, tejidos en las Escuelas de Artes Industriales, establecidos en Marruecos.

Reorganización de los servicios administrativos del Patronato Antituberculoso

Gobernación.—Orden referente a las opositoras femeninas y al certificado de cumplimiento o exención del Servicio Social de la Mujer. Otra por la que se dispone la reorganización de los servicios administrativos del Patronato Nacional Antituberculoso.

Otra por la que se aclaran algunos preceptos del decreto de 24 de enero del corriente año referente al establecimiento de nuevas farmacias.

Hacienda.—Orden por la que se dispone que todas las reexportaciones de mercancías importadas en régimen de admisión

Nuevo desembarco JAPONES EN LUZON

LA D. C. A., ALERTA EN EL CANAL

La defensa antiaérea instalada por el Ejército alemán en la costa del Canal de la Mancha cuenta con poderosos aparatos detectores del sonido, que señalan a gran distancia la presencia de aparatos enemigos. (Foto W.)

50.000 HOMBRES EN 80 BUQUES, calcula el portavoz norteamericano

TOMAN TIERRA Y COMBATEN ENTRE LINGAYEN Y AGOO

TOKIO, 22.—Comunicado del Cuartel General Imperial:

"Nuevos e importantes contingentes de tropas japonesas han desembarcado en un punto de la isla de Luzón. Dichas fuerzas cooperarán con las otras fuerzas niponas ya desembarcadas en dicha isla y que avanzan desde el Norte y el Sur." (Efe.)

En las proximidades de Lingayen

MANILA, 22.—Oficialmente se anuncia que una gran flota, compuesta por lo menos de 80 buques de transporte japoneses, ha sido vista en las proximidades de Lingayen. Por otra parte, se hace saber que el aeródromo de Nichols ha sido bombardeado por los aparatos nipones.

El portavoz militar de las fuerzas norteamericanas ha dado a entender que no hará nuevas declaraciones sobre la situación hasta que ésta se haya aclarado.

Los observadores militares calculan en 80 el número de buques japoneses que se acercaron a la isla para realizar un desembarco de probablemente 50.000 hombres. Se ignora todavía si las fuerzas niponas han logrado desembarcar también su material pesado.

Continúan los combates en Davao

Los combates en Davao continúan, pero la situación sigue siendo bastante oscura, declaran los círculos militares.

Añaden que sobre Manila han volado aviones japoneses a tal altura que se hacía difícil el distinguirlos. Han arrojado algunas bombas sobre Cavite, que han ocasionado un incendio. (Efe.)

Encuentros encarnizados

MANILA, 22.—El Cuartel General del Ejército anuncia que los japoneses han efectuado un desembarco en la región del Golfo Lingayen y entraron en contacto con las fuerzas norteamericanas de Filipinas. Se han registrado combates entre Lingayen y Agoo. También se anuncia que hoy ha desembarcado cierto número de japoneses en un punto situado a 160 kilómetros de Manila.

El portavoz militar norteamericano ha declarado: "Los japoneses han desembarcado con gran fuerza." Y añadió: "Los japoneses han comenzado el ataque y se combate encarnizadamente." Se negó a dar informaciones sobre la evolución de la lucha. (Efe.)

Se cierra el puerto

SINGAPUR, 22.—El puerto ha quedado cerrado para todo buque durante las horas de la noche. Todos los buques que se encuentran en ruta para la ciudad han sido advertidos y se les ha hecho saber que si pasan de una cierta distancia marcada por las autoridades británicas las baterías de costa harán fuego sobre ellos. (Efe.)

Han llegado el frío y la nieve

Precediendo tan sólo en unas docenas de horas al "gordo" han llegado el frío y la nieve. El primero, con rigurosa puntualidad e intensidad, apareció en la misma fecha en que el calendario señala el advenimiento del invierno, y la nieve, aunque escasa, visitó Madrid ayer tarde y durante la noche última para reaparecer con mayores bríos a mediodía de hoy. El Servicio Meteorológico anuncia heladas y vientos del Nordeste. En provincias hay también temperaturas inclementes. Un grado bajo cero marcó el termómetro en Valencia y Sevilla. De Barcelona dicen que ha nevado en la montaña del Tibidabo. Hasta Carmelo y San Pedro Mártir. Pero... mucho, muchísimo más frío sufren nuestros heroicos camaradas de la División Azul.

ARTISTAS DE EDUCACION Y DESCANSO EN "PUEBLO"

He aquí varias escenas de las desarrolladas ayer por un selecto grupo de artistas que cooperaron brillantemente en el primer concierto organizado en nuestro diario por Educación y Descanso. (Información en 4.ª página.)

EL TOKIO MODERNO

Una de las calles principales de la capital japonesa, con edificaciones de un aire completamente occidental. (Foto Vidal.)

Hitler, jefe supremo de las fuerzas alemanas

HA SIDO RELEVADO EL MARISCAL VON BRAUCHITSCH

Comunicado oficial

BERLIN, 21.—Oficialmente se anuncia que el mariscal Von Brauchitsch ha sido relevado del mando supremo del Ejército del Reich, agradeciéndosele los servicios prestados. El Führer-Canciller se ha hecho cargo personalmente de la alta jefatura de las fuerzas alemanas. (Efe.)

* * *

BERLIN, 21.—La decisión del Führer de hacerse cargo personalmente de la jefatura del Ejército alemán fué tomada el día 19, y acerca de ella se publica hoy la siguiente comunicación oficial:

"Cuando en febrero de 1938 el Führer tomó el mando de las fuerzas armadas alemanas, lo hizo ante la posibilidad de que estallara un conflicto militar en el que hubiesen de defenderse los intereses y la libertad del Reich. La razón de Estado exigía imperiosamente la reunión de todas las fuerzas en una sola mano, puesto que sólo así podía conseguirse la organización de una resistencia eficaz. Se sabía, además, que más aún que la guerra mundial de 1914-1918, el posible conflicto que, al final, fué impuesto al pueblo alemán, significaría la guerra total. A estas consideraciones se sumaban la conciencia de una acción interior y la voluntad de responsabilidad del Führer. Por eso, Adolfo Hitler se decidió a convertirse en el capitán de su pueblo. A medida que ha ido transcurriendo el tiempo, los acontecimientos han demostrado la prudencia y la necesidad de esta resolución; pero nunca se había hecho tan evidente como durante las últimas campañas.

Hasta ahora, el Führer se había reservado únicamente la dirección general de la política y de la guerra, dejando a íntimos colaboradores suyos, de reconocida competencia técnica, el mando de las distintas fuerzas armadas y la organización de la producción de armamentos y de la economía. La estrechísima relación que existe entre los asuntos políticos y militares, que en el curso de los recientes meses se han hecho casi inseparables, como consecuencia de la evolución de la situación y de la magnitud creciente del conflicto actual, han aconsejado una intervención aún más directa del Führer en las cuestiones militares, y por ello, en virtud de la decisión de febrero de 1938, ha resuelto hacerse cargo por sí mismo del mando supremo del Ejército, relevando de él al mariscal Von Brauchitsch, al que ha expresado su reconocimiento por los grandes servicios que ha prestado al pueblo alemán durante todo el tiempo que lo ejerció." (Efe.)

Orden del día

BERLIN, 21.—Con motivo de su toma de posesión como jefe directo del Ejército alemán, el Führer ha dirigido la siguiente orden del día a los soldados de todas las Armas y de las S. S. militarizadas:

"¡Soldados alemanes! Desde hace veintiocho meses lucháis por la libertad de nuestro pueblo y por la defensa de sus condiciones de existencia en el futuro. Lucháis también para descartar las amenazas que durante veinte o veinticinco años han pesado sobre nosotros, con uno u otro pretexto, aunque siempre con la misma finalidad, puesto que se trataba de mantener los mismos intereses judeocapitalistas. Esta lucha ha llegado a su punto culminante. Alemania e Italia y los países aliados han tenido la ventaja de ver que se les unía en esta lucha el Japón, la nación a la que se quería asfixiar con los mismos pretextos y los mismos procedimientos empleados contra nosotros.

La intervención de esta potencia en la guerra ha logrado asestar un duro golpe a las flotas de los Estados Unidos y de la Gran Bretaña y ha forzado las posiciones enemigas preparadas para el cerco, amenazando ya la importante base británica de Singapur." A continuación, el Führer hace un resumen de la lucha que el soldado alemán ha sostenido desde primeros de septiembre de 1939 en los distintos frentes de guerra, y añade: "En el frente oriental ya durante la Gran Guerra el soldado alemán hizo frente a cuatro inviernos rusos, y durante ese tiempo fué un ejemplo para sus aliados. Lo mismo que en el pasado, ahora se crearán nuevas unidades y, sobre todo, se forjarán nuevas armas, más perfeccionadas aún que las que hoy poseemos. Desde Kirkeness a la frontera española se reforzará la protección del frente del Oeste. En la primavera próxima se emprenderán operaciones sostenidas hasta la total destrucción del enemigo. Pero es inminente la realización de otras tareas de guerra que tendrán carácter decisivo, y estas tareas exigen que tanto el frente como la retaguardia, desarrollen un esfuerzo supremo. En esta empresa las fuerzas armadas de tierra son las que tendrán que soportar el peso principal de la lucha, y por eso me he decidido a asumir personalmente el mando supremo del Ejército.

¡Soldados! Yo conozco bien la guerra, porque la viví en los años de la gigantesca lucha en el Oeste desde 1914 a 1918. Como simple soldado, he sufrido en mí mismo los horrores de casi todas las grandes batallas libradas con grandes cantidades de material. Fuí herido dos veces y estuve a punto de perder la vida. Por tanto, nada de lo que os atormenta, os pesa o os preocupa puede serme extraño. Sin embargo, después de cuatro años de guerra no dudé ni por un segundo en el resurgimiento de mi nación, y gracias a mi voluntad fanática he conseguido aglutinar a todo el pueblo alemán y librarle de la sentencia de muerte de Versalles, al cabo de quince de años de esfuerzo. Mi corazón os pertenece por completo, soldados. Que en mi decisión en el trabajo sirva a la grandeza de Alemania. Mi inteligencia y mi fuerza de voluntad sólo conocen un objetivo: la destrucción del adversario, es decir, la conclusión victoriosa de esta guerra. Lo que yo pueda hacer por vosotros, lo haré sin la menor vacilación, porque sé que vosotros haréis por mí todo lo que podáis. Seguidme fieles y obedientes hasta que el Reich, y con él nuestro pueblo alemán, sea definitivamente salvado. Dios no negará la victoria a los soldados más valerosos.—Cuartel general del frente, 19 de diciembre de 1941."

Fuerzas navales japonesas en las costas americanas

Knox anuncia medidas previsoras

SILENCIO OFICIAL SOBRE LA ACTUACION DE LA MARINA YANQUI

WASHINGTON, 22.—El ministro de Marina, Knox, ha hecho unas declaraciones a la Prensa, en las cuales manifestó que las autoridades norteamericanas tienen informes de que las fuerzas navales japonesas, integradas por unidades sumergibles, se encuentran en las proximidades de la costa occidental de los Estados Unidos, por lo cual han sido adoptadas medidas para proteger la navegación. Añadió que el hecho de que no se dé cuenta oficialmente más que de las operaciones que llevan a cabo las fuerzas navales japonesas no debe ser interpretado como si sólo actuaran ellas, ya que "realmente" las unidades de la Escuadra norteamericana se encuentran cumpliendo su cometido.

Aseguró finalmente que en el Atlántico la ruta septentrional ha quedado prácticamente libre para la navegación anglonorteamericana después que la Flota norteamericana ha realizado operaciones que permiten dar por seguro el hundimiento de catorce submarinos alemanes en el Atlántico. También aseguró que los buques de la Escuadra yanqui han dado buena cuenta de varios sumergibles japoneses. (Efe.)

FRACASO DE NUMEROSOS ATAQUES SOVIETICOS

Bombardeo de concentraciones y columnas rojas

FORMACIONES AEREAS ALEMANAS SOBRE MALTA

GRAN CUARTEL GENERAL DEL FÜHRER, 22.—El Alto Mando de las fuerzas armadas alemanas comunica:

"En el sector central del frente Este, numerosos ataques efectuados por los Soviets han fracasado ante la resistencia tenaz de nuestras tropas. La aviación ha apoyado los combates encarnizados del del ejército con numerosos ataques contra las posiciones de campaña, concentraciones de carros blindados, columnas de vehículos y comunicaciones ferroviarias del enemigo.

Formaciones aéreas bombardearon anoche las instalaciones portuarias de la costa Sureste de Inglaterra.

En Africa del Norte no se señalan operaciones de importancia. Han sido derribados en combate aéreo siete aviones de caza británicos.

Formaciones de la aviación alemana han lanzado sobre la isla de Malta durante el día y por la noche bombas pesadas y superpesadas dirigidas contra los barcos, así como contra los depósitos de esencia y municiones de La Valeta. Los aparatos alemanes derribaron cuatro cazas enemigos, sin experimentar pérdidas propias.

El enemigo ha perdido dos bombarderos en los intentos de ataque efectuados aisladamente por los aviones británicos sobre la zona de la Mancha y la bahía alemana. Los ataques del adversario no tuvieron ninguna eficacia." (Efe.)

ACCIONES LOCALES EN EL DJEBEL

CONTINUAN LAS OPERACIONES EN LA NUEVA LINEA

Once aviones británicos derribados en combate

ROMA, 22.—Comunicado oficial del Cuartel General de las fuerzas armadas italianas:

"Combates de carácter local en el Djebel, en tanto continúan las operaciones de nuestras tropas en la nueva línea. El enemigo ha efectuado un intenso bombardeo artillero contra las posiciones de Bardia y ha atacado también, aunque sin éxito, las de Sollum. Un puesto avanzado ocupado temporalmente por el adversario ha sido reconquistado por nuestras tropas a consecuencia de estas operaciones.

Nuestros aviones, así como los de nuestros aliados, han desplegado una actividad incesante y han bombardeado las comunicaciones de la retaguardia enemiga, ametrallando en vuelo rasante a las tropas en marcha y las concentraciones de vehículos motorizados del adversario. Once aviones han sido derribados en combate aéreo, de los cuales diez fueron abatidos por los cazas alemanes. Las incursiones enemigas sobre Trípoli, Bengasí y Barce han causado algunos heridos y daños de poca importancia. Un aparato enemigo fué alcanzado por la defensa de Bengasí y cayó a tierra envuelto en llamas.

Poderosas formaciones aéreas alemanas atacaron con gran eficacia día y noche los barcos surtos en los puertos de la isla de Malta, así como las instalaciones y depósitos de la misma." (Efe.)

VOROCHILOF, POSIBLE JEFE del Ejército soviético en Extremo Oriente

HSINKING, 22.—Circulan rumores en los medios competentes sobre un posible nombramiento de Vorochilof para el cargo de comandante en jefe del Ejército soviético en el Extremo Oriente. Se pone de relieve con este motivo en los medios del Ejército de Kuantung que si esta información llegara a confirmarse, el mariscal sería encargado de la reorganización del Ejército. (Efe.)

La Obra Sindical del Hogar es el organismo encargado por la Falange de hacer llegar los beneficios que el Estado concede a través del Instituto Nacional de la Vivienda.

Importantes fuerzas soviéticas son cercadas en San Petersburgo y tratan inútilmente de romper la tenaza alemana, que constantemente aprisiona más y más al adversario.

La resistencia inglesa, vencida en Hong-Kong

YA ESTA PRACTICAMENTE LA PLAZA EN MANO DE LAS FUERZAS NIPONAS

LA AGENCIA DOMEI DICE QUE LA FLOTA NORTEAMERICANA DEL PACIFICO ESTA ANIQUILADA

TOKIO, 22.—Desde hoy Hong-Kong se encuentra prácticamente en mano de las fuerzas japonesas, según afirma la Agencia Domei. La resistencia británica ha sido vencida por medio de los combates entablados en las calles y de la lucha de guerrillas, en tanto que los principales centros de comunicación y las plazas estratégicas y militares más importantes han sido ocupados por los japoneses. Por otra parte, se insiste en que la situación de Inglaterra es tanto más crítica en el Extremo Oriente cuanto que Singapur se encuentra en difíciles condiciones. De que la situación de Hong-Kong es desesperada resulta buena prueba el hecho de que el Mando británico no ha podido enviar refuerzos a las tropas, que han sufrido tantas bajas. La Flota norteamericana—añade Domei—se encuentra aniquilada en el Pacífico, y algo parecido le sucede a la británica, mientras que las aguas de Hong-Kong se encuentran bloqueadas por la Marina nipona en un radio de 900 leguas. La Agencia Domei termina diciendo que se aguardará a la rendición definitiva de Hong-Kong, ya que el Mando japonés ha expresado su deseo de evitar destrucciones y sacrificios inútiles entre la población china. (Efe.)

Ofensiva naval contra la escuadra inglesa

TOKIO, 22.—La Flota japonesa ha iniciado una ofensiva contra los alrededores de Hong-Kong, y se espera que los buques británicos que se encontraban en esta zona naval serán destruídos, ya que según informa la Agencia oficiosa nipona, las unidades navales de guerra inglesa se encuentran cercadas. (Efe.)

LA ESCUADRA JAPONESA HA EMBOTELLADO LA BASE

TOKIO, 21.—El Departamento de Marina del Gran Cuartel General anuncia hoy que las fuerzas armadas marítimas atacan diferentes puntos fortificados del interior de Hong-Kong, en estrecha colaboración con las unidades del Ejército. El "Ashai Shimbun" anuncia que la caída de Hong-Kong es inminente, y comunica que los buques de guerra japoneses bloquean, en una circunferencia de 900 millas marinas, a Hong-Kong, de tal suerte que prácticamente les es imposible a los barcos enemigos el evitar el aniquilamiento de la plaza. (Efe.)

* * *

TOKIO, 21.—El "Tokio Ashai Shimbun" señala que un buque de guerra japonés ha destruído más de cien barcos británicos en aguas de Hong-Kong. El mismo diario escribe: "La huída de los ingleses ha sido precipitada. No han tenido tiempo para destruir las embarcaciones destinadas al tráfico, razón por la que los japoneses no han tenido la menor dificultad para arribar a la isla. Es tanto más extraño que los ingleses hayan abandonado Penang sin defenderla cuanto que se trata de una plaza muy bien fortificada, que domina el estrecho de Malaca, que es precisamente por lo que Penang es considerada como plaza importante para la defensa de Singapur." (Efe.)

No hay noticias sobre los súbditos alemanes en Estados Unidos

BERLIN, 20.—En los medios competentes se declara que aún no se han recibido noticias sobre la suerte de los súbditos alemanes residentes en los Estados Unidos. Se añade que los periodistas y diplomáticos alemanes esperan ser repatriados y que los detalles concernientes a su traslado son reglamentados actualmente por intermedio de Suiza. (Efe.)

Fallece el que fué jefe de la Escuadra americana durante la Gran Guerra

NEWPORT (RHODE ISLAND), 22.—El almirante William Banks Caperton, que fué jefe de la flota americana del Pacífico durante la Gran Guerra, ha muerto a la edad de ochenta y seis años. Se encontraba retirado del servicio activo. (Efe.)

ROOSEVELT propone un Consejo Supremo de Guerra

Willkie pide más trabajo a los obreros

ESTOCOLMO, 22.—El Presidente Roosevelt se propone crear un Consejo Supremo de Guerra, que ejecutará los planes concernientes a la conducta de guerra, según informaciones de Wáshington recibidas en la capital sueca. Wendell Willkie ha invitado a los norteamericanos a realizar sacrificios y vivir de manera espartana. También ha pedido que se trabajen sesenta horas por semana. (Efe.)

Más medidas para cortar el avance nipón

TOKIO, 22.—Las autoridades británicas de Asia Oriental se disponen—según informa la agencia oficiosa japonesa, basándose en noticias procedentes de Bangkok—a trasladar la base de las operaciones militares de las tropas británicas, de Singapur a Rangún, para intentar la detención del avance nipón hacia el Norte de Malasia. Parece ser que este acuerdo ha sido adoptado en el curso de una conferencia del Estado Mayor británico. (Efe.)

Un banderín para los alumnos del aeródromo salmantino de Matacán

Al acto asistieron los generales Gallarza y Gonzalo

SALAMANCA, 21.—En el aeródromo de Matacán ha sido entregado un banderín a los alumnos de la Escuela de Vuelos sin Visibilidad, instalada en aquél. Al acto asistieron los generales Gallarza, jefe de la primera región aérea, y Gonzalo, jefe de instrucción, que llegaron de Madrid expresamente para asistir a aquél. También acudieron las autoridades militares y civiles y jerarquías del Movimiento. Se entregó el banderín al teniente coronel de la región aérea de Salamanca, que agradeció las frases que le dirigió la madrina, señorita Pilar Cimas Leal. Después se dijo una misa de campaña, terminada la cual se procedió a tomar juramento a los nuevos reclutas que ingresan en el Arma de Aviación este año. Un brillante desfile puso fin al acto. (Cifra.)

El Consejo Nacional de la Sección Femenina en Granada

GRANADA, 21.—Con motivo del Consejo Nacional de la Sección Femenina del próximo enero se celebrará también una Exposición Nacional de Prensa y Propaganda de la Sección Femenina, que será reflejo de la tarea desarrollada por los distintos Departamentos. Se expondrán gráficos, fotografías y las distintas publicaciones de la organización dicha. Las tareas del Consejo se desarrollarán en el salón principal de la planta alta del Palacio de Santo Domingo. El acto inaugural se celebrará en el Palacio de Carlos V. (Cifra.)

Clausura en Soria de un curso de delegadas locales y divulgadoras rurales

SORIA, 21.—En el Ayuntamiento se ha verificado el acto de clausura del curso de delegadas locales y divulgadoras rurales, que se ha venido celebrando durante cuarenta días, con participación de cincuenta cursillistas. Presidió el gobernador civil y jefe provincial del Movimiento. Pronunciaron discursos la delegada provincial de la Sección Femenina, el jefe provincnal de Propaganda y un delegado de Acción Católica. Las cursillistas prestaron juramento e interpretaron, por último, danzas y canciones. El acto terminó con el "Cara al sol". (Cifra.)

Fondea en Santander el "Magallanes", procedente de Nueva York

SANTANDER, 21.—Procedente de La Habana y Nueva York llegó el vapor español "Magallanes", que conduce numerosos pasajeros y carga general. El viaje ha durado trece días, incluyendo el de escala en las Bermudas. El "Magallanes" salió de Nueva York dos días antes de la declaración de guerra entre los Estados Unidos y Japón, de cuyo acontecimiento se enteraron los tripulantes por la radio de a bordo. (Cifra.)

Captura de un cabecilla rojo en Jaén

JAEN, 21.—Por la Guardia Civil ha sido detenido el tristemente célebre "Pancho Villa", cabecilla de una de las columnas de milicianos de la C. N. T.-F. A. I., que actuó en el frente de Andalucía y cometió innumerables crímenes y hechos delictivos en numerosos pueblos de la provincia. (Cifra.)

Han sido iniciadas las obras de la zona franca barcelonesa

BARCELONA, 21.—En la última sesión plenaria celebrada por el Consorcio de la zona franca de Barcelona se dió cuenta de haber comenzado las obras para el rompeolas, los muelles y el embarcadero del puerto franco. Con ello se realiza uno de los fines asignados a esta importante entidad por el Gobierno del general Primo de Rivera, siendo ministro de Hacienda Calvo Sotelo.

Dichas obras debían haber comenzado precisamente en el tiempo en que se proclamó la República, durante cuya etapa la labor del Consorcio de la zona franca, como tantas otras actividades de la economía nacional, sufrieron un colapso. Ahora se dará a las obras el posible ritmo de rapidez que compense los años perdidos y asegure la más pronta ejecución del vasto proyecto. (Cifra.)

Inauguración del curso de Puericultura Integral

BARCELONA, 21.—Han sido bendecidos e inaugurados por el obispo los nuevos locales del Instituto de Puericultura Integral de la fundación de Nuestra Señora del Carmen. Dicho servicio benéficosocial está destinado a desarrollar una intensa labor científica de puericultura en todos sus aspectos. (Cifra.)

2.215.000 americanos más en filas

NUEVA YORK, 20.—Dos millones doscientos quince mil hombres serán incluídos en las filas del Ejército norteamericano como consecuencia de la movilización de los varones de veinte a cuarenta y cuatro años decretada por el Congreso. (Efe.)

M.C.D. 2022

VIDA MADRILEÑA

GOBIERNO CIVIL

Delegación de Abastecimientos

Hoy hubo suministro de patatas y buniatos

Hoy se efectuó un reparto de patatas en los distritos de Latina, Inclusa, Hospicio, Palacio y Hospital, y otro de buniatos en los de Congreso, Chamberí y Universidad, y los pueblos de Carabanchel Alto y Bajo, Vicálvaro, Chamartín de la Rosa, Vallecas, Canillas, Canillejas, Fuencarral, Villaverde, El Pardo y Aravaca.

LA INSTALACION EN LAS FINCAS DE ALUMBRADO SUPLETORIO

Nota de la Cámara de la Propiedad Urbana

Se recuerda a los señores propietarios de fincas urbanas la obligación en que se encuentran de instalar una luz eléctrica en cada finca, como alumbrado supletorio, secundando así los requerimientos de la Alcaldía, en atención a las circunstancias actuales.

La indicada luz es conveniente se instale sobre el portal de acceso a cada finca, a unos cinco metros del suelo, aconsejándose lámparas de 40 vatios, por lo menos, y debiéndose formalizar previamente con la Compañía eléctrica correspondiente el oportuno "contrato de tanto alzado para alumbrado supletorio". Las Compañías eléctricas tarifarán a razón de doce céntimos vatio mes por razón de este alumbrado; es decir, que instalándose una lámpara de 40 vatios, supondría un gasto mensual de 4,80 pesetas, más los impuestos del Tesoro.

Se advierte a los señores propietarios que no existe obligación de instalar alumbrado supletorio en las fincas enclavadas en vías que dispongan de alumbrado eléctrico a cargo del Ayuntamiento.

La circulación de neumáticos para recauchutar

Para solucionar las dificultades que se planteen en la obtención de guías necesarias para trasladar a las fábricas productoras los neumáticos que se deseen recauchutar, la Dirección Técnica de Recursos y Distribución de la Comisaría General de Abastecimientos y Transportes ha dispuesto:

Primero. Las guías para trasladar neumáticos a las fábricas con el fin de ser recauchutados se solicitarán en las Delegaciones Provinciales de donde hubieren de salir los neumáticos al objeto indicado, previa demostración de la situación legal de los mismos.

Segundo. Las Delegaciones Provinciales de Abastecimientos y Transportes cursarán estas solicitudes de guías a las Comisarías de Recursos respectivas, siempre que los neumáticos en cuestión se encuentren en situación legal.

Tercero. Las Comisarías de Recursos, una vez expedida la guía para el traslado de neumáticos que deban ser recauchutados, harán una anotación en el cuarto cuerpo de dicho documento, en la que se hará constar que la mercancía objeto de la guía es legal, y una vez recauchutada ha de volver al lugar de origen, y, por tanto, consignada al que fué el expedidor, a fin de que, presentando dicho cuarto cuerpo de la primera guía en la Comisaría de Recursos correspondiente al lugar donde se haya verificado el recauchutado, se extienda la segunda guía necesaria para el retorno de los neumáticos a su legítimo propietario.

Se advierte el derecho que tiene todo propietario de neumáticos para recauchutarlos donde tenga por conveniente, siempre que demuestre la situación legal de los mismos, y una vez recauchutados, a seguir con la propiedad sin trámite alguno.

El doctor Garrido Lestache, condecorado por la Cruz Roja

Se le concede la Medalla de la Constancia

Por la Cruz Roja Española ha sido concedida al doctor D. Juan Garrido Lestache, insigne especialista de medicina y cirugía infantil, la Medalla de la Constancia. El doctor Garrido Lestache, especialista de la Asociación de la Prensa, recibe esta preciada y merecidísima condecoración como premio y reconocimiento a una vida de abnegación y sacrificio profesional.

SANTORAL

Martes, 23 de diciembre.—Santa Victoria, virgen; el beato Nicolás Factor y San Sérvulo, confesor. Misa Os justi, de color blanco. Oraciones propias y segunda de la Dominica precedente.

Ante las próximas fiestas de Navidad

Distribución de donativos a los pobres en el distrito de Palacio

La Junta de Beneficencia del distrito de Palacio, que acaba de repartir 15.000 pesetas en metálico y ropas de abrigo con motivo de la fiesta del cumpleaños de S. E. el Jefe del Estado, ha acordado en su sesión del día 12 del actual invertir 23.000 pesetas en la forma siguiente:

10.000 pesetas, para cenas de Nochebuena; 5.000, en metálico; 3,000 en doce donativos de 250 pesetas cada uno para madres pobres del distrito que den a luz en las Navidades; 2.000 para canastillas de niños recién nacidos, y 3.000, para juguetes en la fiesta de Reyes.

Será erigido en Madrid un monumento al Padre Manjón

Una Junta Nacional coordinará todas las iniciativas

El "Boletín Oficial del Estado" publica hoy una orden en la que se dice que las diversas iniciativas hechas públicas en España sobre la creación de un monumento en Madrid al eximio pedagogo, fundador de las Escuelas del Ave María, D. Andrés Manjón, con motivo del cincuentenario de la fundación de sus Escuelas, impulsan al ministerio de Educación Nacional a hacer acto de presencia en tan oportuno homenaje a la excelsa figura nacional del venerable patriarca avemariano, con el fin de coordinar todas las actividades públicas y privadas para el mejor éxito del nobilísimo propósito.

El monumento será erigido en Madrid. Se constituye, para coordinar las iniciativas, una Junta Nacional, que quedará integrada así:

Presidente, excelentísimo señor ministro de Educación Nacional; vicepresidente, arzobispos de Burgos y Granada y director general de Primera Enseñanza; vocales: alcaldes de Burgos y Granada, don Pedro Manjón Lastra, director de las Escuelas del Ave María; D. Víctor Escribano, ex rector de la Universidad de Granada y presidente del Patronato de dichas Escuelas; D. Manuel Torres López, catedrático de Universidad y consejero nacional de Falange Española Tradicionalista y de las J. O. N. S.; D. Luis Ortiz Muñoz, catedrático, consejero y secretario general del Consejo de Educación Nacional, y don Manuel Barberán Castrillo, director del Grupo Escolar "José Echegaray", de Madrid, y consejero de Educación Nacional; secretario, D. Federico Ortega Sánchez, director del Grupo Escolar "Andrés Manjón", de Madrid, y delegado de la Institución del Ave María, y tesorero, don Eduardo Canto Rancaño, consejero de Educación Nacional.

Exposición de un cuadro de Alvarez de Sotomayor

En el Salón Cano se halla expuesto el retrato del presidente de las Reales Academias de Ciencias y de Farmacia y decano de la Facultad de Farmacia de la Universidad Central, don José Casares Gil, realizado por el ilustre pintor y director del Museo Nacional, don Fernando Alvarez de Sotomayor.

PONCHE MILA
AL COÑAC O AL RON

MOTORES
Transformadores-Bombas
MONTAJES ELECTRICOS
COMERCIAL MADRID, S. A.
Nicolás María Rivero, 4. Tel. 10989

ALEGRE
Compra de alhajas, objetos oro y plata y papeletas Monte.
Espoz y Mina, 3, entlo. Teléf. 24558.

MUSICA LIGERA

En todos los cines de Madrid—sin excepción ni descuido—se ameniza hoy el llamado "descanso" con unos cuantos discos impresos en exóticas lenguas y en ritmos tan extraños como carentes de gracia. Ya estamos oyendo la réplica: "¿Quieren ustedes torturarnos con música de funeral?" La expresión y el juicio son, de por sí, exponentes de un cretinismo que debiera estar tan castigado como el "estraperlo". Pero ni ese resquicio vamos a dejar. ¿Es que, por ventura de España, no existen una Raquel Meller, una Imperio Argentina, una Conchita Piquer o una Estrellita Castro, capaces, no sólo en nuestra Patria, sino en todos los puntos del orbe, de poner cátedra de arte, buen gusto, alegría y salero? ¿Es que, desde "España cañí" hasta "Suspiros de España", pasando por "Carmen, la cigarrera" y "La Giralda", no contamos con una variedad inagotable de pasodobles de clara y brillante melodía, recia y ágilmente armonizada? ¿Por qué, pues, hemos de soportar los reiterados "my baby" y "I love you" entre gangosidades equívocas y estridencias sin tino ni tono?

Urgen medidas para raer esta invasión de chabacanería con que empresarios contumaces persisten en la extranjerización de cuanto por sus manos pasa. Entraña ello más importancia de lo que a primera vista parece. Y, sobre todo, más que el cambio—interpretación excesiva, sin duda—del título "Hollywood" con que una sala de espectáculos se adornaba, y que, después de todo, bien pudiera estimarse como inofensiva compensación a un probable "Café Madrid" en pleno Hollywood.

Primer concierto de empresa 1941-42 de la Obra Sindical Educación y Descanso en "Pueblo"

Aspecto de la sala de máquinas de nuestro diario, donde concurrieron los familiares de nuestros camaradas para presenciar el acto

Ayer, domingo, se celebró en nuestro diario el primer concierto de empresa 1941-42, organizado por la Obra Sindical Educación y Descanso.

El acto fué presidido por el jefe provincial de Obras Sindicales, camarada Quiroga; jefe provincial de Educación y Descanso, camarada Díaz Montero; secretario de la Escuela de Arte, camarada Villarroel, y nuestro director, camarada Jesús Ercilla.

El acto, que tuvo gran brillantez, se efectuó en la sala de máquinas, donde se había levantado un escenario, que se hallaba artísticamente exornado, figurando en él los retratos del Generalísimo y José Antonio y las banderas Nacional y del Movimiento.

El secretario de la Escuela de Arte, camarada Villarroel, pronunció unas palabras, en las que hizo resaltar el amor que la Obra Sindical pone en los conciertos de empresa y el apoyo caluroso que de todas ellas recibe para estimular el amor artístico de los obreros. Hizo a continuación la presentación de los artistas que intervenían en el concierto.

En la primera parte, Carlos Pucini, acompañado por el Trío Cortés, dijo diversas canciones argentinas, que fueron secundadas por otras, bien dichas también de Lolita Martín.

Hubo luego un escogido número de danzas, interpretado por las alumnas de la Escuela de Arte de la Obra, interviniendo Carmen Barrueco, Beatriz Melero y la artista infantil Laurita Alonso, quienes fueron acompañadas por el maestro Bernal.

Por último, la Rondalla de Educación y Descanso, dirigida por el maestro Barbero, ejecutó diversas obras. Nuestro camarada Galbis recitó dos composiciones propias, fuera de programa. Todos los artistas, en sus diversas interpretaciones, fueron muy aplaudidos por los concurrentes al acto.

Al final nuestro director, camarada Ercilla, pronunció unas palabras de agradecimiento y admiración por la brillante actuación de los camaradas de la Obra Sindical de Educación y Descanso, y anunció el propósito de que en otro concierto cooperen en la magnífica labor de dicha Obra el esfuerzo y aportación artística de varios de nuestros camaradas de trabajo. Terminó con la invocación a los caídos y cantándose por todos, brazo en alto, el "Cara al sol".

HA SIDO CLAUSURADO EL CURSO DE MANDOS EN LA ESCUELA SUPERIOR DEL EJERCITO

El general Aranda leyó una felicitación del ministro del Ejército

Ha sido clausurado el curso de mandos de Cuerpo de Ejército y de división seguido por los generales y coroneles próximos al ascenso en nuestra Escuela Superior del Ejército.

El acto fué precedido de una misa en sufragio del alma del coronel de Artillería Alba, fallecido durante aquél. Seguidamente el general Aranda, director de dicha Escuela, presidió, en la sala de actos, la clausura del curso, sentando a su lado al general Fuentes, jefe de estudios de dicha Escuela y al subsecretario de la Presidencia y capitán de fragata, señor Carrero, profesor de dicho Alto Centro.

El general Aranda dió lectura a una felicitación efusiva del ministro del Ejército, y seguidamente hizo un resumen del curso, destacando la intensa labor realizada y el aprovechamiento conseguido señalando cuáles han de ser las características primordiales de los mandos supremos y destacando la modalidad singular en el orden orgánico, táctico y estratégico de la nueva guerra. Seguidamente se dió por clausurado el curso.

Han terminado el curso de mando de Cuerpo de ejército y ejército los generales siguientes: Aymat, Mareca, González Gallarza y Gonzalo Vitoria, de Aviación; almirante Vierna, de Marina, y Barrón Ortiz, Coll Fúster, Cuervo Núñez, González Badía, González Espinosa, Iruretagoyena Solchaga, Latorre Roca, Yeregui Moreno, Moreno Calderón, Recas Marcos, Sáenz de Buruaga y Polanco, Segardía Ramos, Sueiro Villariño Urrutia González y Uzquiano Leonard, y coroneles de Intendencia y Sanidad Virgili Saumell, Bravo Ferrer Fernández, Chápuli Munditivar Rementería, Escribano Alvarez y Reus y Gil de Albornoz, todos del Ejército de Tierra.

El curso para mando de división ha sido realizado por los coroneles siguientes: Aizpuru Martín Pinillos, Alvarez de Toledo y Samaniego, Amado Loriga, Arcas Llevada, Arias Jiménez, Baturone Colombo, Becerra Abadía, Bello López, Vizcaíno Sagaseta, Camada Sanchís, Canella Tapia, Castejón Espinosa, Díaz Olavarría, Durán Salgado (Antonio y José), Ferrater Tell, Frutos Dieste, Furundarena Pérez, Galera Uaniagua, García Loygorri Caúsada, Gómez Jiménez, Guerra Calero, Iglesias Domínguez, Jordá Iglesias, Lapresta Rodríguez, Lería Baxter, Loscertales Sopena, Manzano Matéu, Martínez Simancas, Molas García, Molina Rodríguez, Monasterio Ituarte, Morillo Farfán, Motta Miegimolle (Eduardo y Ricardo), Navarro López, Noriega Ruiz, Ollero Sierra, Peñas Gallego, Petrirena Aurrecochea, Pueyo González, Ramírez Ramírez, Redondo García, Redondo Romero, Reyes Arroyo, Rodríguez Abella, Roldán Fernández, Rosaleni Burguet, San Juan Otero, Simarro Roig, De la Torre Franco Romero y Zaragoza Usera.

EMPRESA CONSTRUCTORA
necesita carpintero encofrador obras hormigón armado región Cataluña. Sueldo, 600 pesetas mensuales. Imprescindible referencias. Escribid: 2.011 ALAS. Alcalá, 12.

TORIJA
Comprador toda clase de joyas, objetos plata y papeletas del Monte.
MARIANA PINEDA, 2, 1.º

ARBOL DE NAVIDAD - NACIMIENTOS
ADORNOS -:- FIGURAS
VICENTE RICO, S. A.
Concepción Jerónima, 29.—Tel. 72417

REVISTAS

"COMUNICACION"

Se ha puesto a la venta el sexto número de la revista oficial de la Delegación Nacional de Ex Cautivos, correspondiente al mes de diciembre. En él se insertan interesantes originales de Fernández Flórez, Emilio R. Tarduchy, Víctor de Miguel y Santiago Morales, y unos reportajes dedicados a recordar la Nochebuena durante la dominación roja. Publica también notas informativas de todas las Delegaciones provinciales y un emotivo recuerdo al V aniversario de las "sacas" de la Modelo de Madrid.

"ITINERARIOS POR CARRETERAS"

La Dirección General de Turismo ha publicado una serie de "Itinerarios por las carreteras de España", que comprende los relativos a Madrid, Levante y Cataluña, Andalucía y Oeste y Noroeste y Norte de España. Los folletos—de un indudable interés para el público—están pulcramente editados y en ellos se determinan las distancias entre las ciudades, villas y pueblos más importantes de cada sector.

Nuevo domicilio de la D. N. B.

La Agencia D. N. B. nos comunica el traslado de sus oficinas a la calle del Pinar, número 22, hotel. Sus nuevos números de teléfono son: 59302 y 59303.

CINE

"Raza", la película genuinamente española

Es evidente que el cine español ha realizado en un plazo de tiempo muy breve considerables progresos. Del tono general de nuestra producción actual al de la de antes de la guerra hay una enorme distancia, que ha sabido salvarse para mejoramiento del nivel y la calidad medios de las películas españolas, algunas de las cuales, realizadas con dignidad y honradez y con un decoro artístico que no ha perjudicado, sino en muchos casos, al contrario, a los propósitos industriales permiten asomarnos a nuestro porvenir cinematográfico con un esperanzado optimismo.

Pero si bien es cierto cuanto antes decimos, no lo es menos que en muchas de esas películas realizadas en España fué necesaria—o por lo menos se creyó conveniente—la participación de medios y elementos extraños en mayor o menor proporción. Por eso hemos de acoger todos con el más ferviente júbilo patriótico la aparición de "Raza", ya que si por su asunto es la película de mayor amplitud en sus ambiciones que haya salido hasta ahora de los estudios nacionales, por su realización es la película íntegramente nacional, que viene a satisfacer cumplidamente nuestro orgullo de españoles al independizarnos, por completo de colaboraciones ajenas.

Estudios, dirección, intérpretes, todos los medios y todos los elementos que en ella intervienen, tanto en la parte técnica como en la artística, son puramente españoles. El sonido, por ejemplo, ha sido registrado por el sistema Laffon-Selgas, invento nacional que compite y aun supera las calidades del mejor sonido extranjero.

Por su significación exaltadora de nuestras virtudes, de nuestra sangre, no mancillada ni en las jornadas más adversas y desgraciadas, es "Raza"—editada por la Cancillería del Consejo de la Hispanidad—la película cumbre de la cinematografía española, la que marcará una fecha imborrable y la que quedará como ejemplo para todos cuantos desarrollan sus actividades alrededor del séptimo arte. Pero nuestra mayor satisfacción es la de saber que "Raza", la película de las máximas aspiraciones, el acontecimiento más importante en la historia de nuestro cine, es una cinta española en todo. Español es su argumento, basado en episodios auténticamente históricos. Español su director, José Luis Sáenz de Heredia; su director de producción, Luis Díaz Amado; el sonido, de Laffon-Selgas; el ingeniero del mismo, M. Cortés; el Estudio de la C. E. A., los artistas, Ana Mariscal, Alfredo Mayo, Blanca de Silos, José Nieto, Pilar Soler, Rosina Mendía, Raúl Cancio, Rey de las Heras, etc.

Nuevas películas españolas

En sesiones privadas han sido exhibidas dos nuevas películas nacioles: "Unos pasos de mujer", dirigida por Ardavín" y "Primer amor", dirigida por Claudio de la Torre. Sin perjuicio de la crítica que de ambos films haremos en las fechas de su estreno, queremos adelantar hoy que ambas realizaciones han sido hechas con un cuidado técnico y artístico muy loable.

Son los principales intérpretes de "Unos pasos de mujer" Lina Yegros y Fernando Fernández de Córdoba, y de "Primer amor", Rosita Yarza, Tony d'Algy y Mariano Azaña.

TURRONES
exquisitos de las fábricas más importantes de ALICANTE y JIJONA. Las calidades mejores.
"LA ESPAÑA"
Santa Engracia, 102

SE NECESITAN
dos locales en sitio céntrico, uno para librería oficial, de dos huecos como mínimum y de una capacidad proporcionada a una librería de dos escaparates, y el otro, de iguales características, pero más pequeño, preferible barrio de Argüelles, Cuatro Caminos, Atocha y Conde de Peñalver. Teléfono 48740-53, de diez a una y de cuatro a siete.

ANUNCIO
DELEGACION SINDICAL PROVINCIAL
MADRID

Todos los acreedores de esta D. S. P., así como los de los organismos dependientes de la misma, presentarán antes del día 5 de enero próximo extracto de sus cuentas cerradas al día 31-12-41, con los justificantes oportunos por suministros o servicios. Se entiende que todo aquellos que no cumplan este requisito renuncian al reconocimiento de sus créditos.

La presentación de los extractos no implica su aprobación por esta Delegación.

PONCHE MILA
AL COÑAC O AL RON

ANIS «ZURITO»
SECO Y DULCE RUTZ

SINDICALISMO NACIONAL

Bajo la presidencia del subsecretario de Trabajo se celebra en Malagón un importante acto sindical

Fusión de la Oleivitícola con la Cooperativa del Santísimo Cristo del Espíritu Santo

CIUDAD REAL, 21.—En Malagón se ha celebrado la fusión de la Oleivitícola con la Cooperativa del Santísimo Cristo del Espíritu Santo, de la C. N. S., entidades ambas que agrupan a todos los productores de vino y aceite de la citada localidad y pueblos limítrofes. Asistió el subsecretario de Trabajo, Sr. Pérez González, al que esperaban en el término de la provincia el delegado provincial de Sindicatos, el secretario provincial del Movimiento en representación del jefe y otras jerarquías, presididos todos por el gobernador civil. El Sr. Pérez González pasó revista a una centuria de Trabajo, y después, en unión de las demás autoridades y jerarquías, se trasladó al cine Edu, donde se celebró un acto de orientación sindical, al que asistieron millares de productores. Hablaron el camarada Guijarro, delegado provincial de Sindicatos; el camarada Aragón, jefe del Servicio de Cooperativas Nacionales de la C. N. S., y el subsecretario de Trabajo, que expuso las ventajas de la unión entre los agricultores para luchar contra la usura, principal enemigo del campo. Al final se cantó el himno de la Falange. (Cifra.)

Concesión de pagas extraordinarias de Navidad

VALENCIA, 21.—La Delegación Provincial de Sindicatos ha publicado un llamamiento a todos los empresarios valencianos para que concedan a sus trabajadores una paga extraordinaria con motivo de las fiestas navideñas. (Cifra.)

Suscripción en Vizcaya para el aguinaldo a los parados

BILBAO, 21.—A más de 19.000 pesetas asciende la suscripción abierta para el aguinaldo de los obreros parados por la Delegación Provincial Sindical. (Cifra.)

Homenaje en Sevilla al actor retirado Antonio Martelo

SEVILLA, 21.—El grupo de Arte de la Obra Sindical de Educación y Descanso ha celebrado un acto con motivo de cumplir sus bodas de oro en el teatro el camarada Antonio Martelo, veterano actor, ya retirado de la escena. El camarada Martelo cuenta setenta y cuatro años. Una representación del Sindicato del Espectáculo entregó a Antonio Martelo un diploma con su nombramiento de primer pensionado, categoría A, del Servicio de Previsión establecido por el Sindicato Nacional del Espectáculo. La pensión es de carácter vitalicio y de cinco pesetas diarias.

Los camaradas Tomás Gistau y José María Gómez Moreno, jefe de la Secretaría política de la General del Movimiento y secretario de la Delegación de Información e Investigación

Disposiciones del "Boletín del Movimiento"

El "Boletín Oficial del Movimiento" publicará en su próximo número las siguientes disposiciones:

Presidencia de la Junta Política. Nombramientos de jefe de la Secretaría política de la Secretaría General del Movimiento a favor del camarada Tomás Gistau Mazzantini, y de secretario nacional de la Delegación Nacional de Información e Investigación a favor del camarada José María Gómez Moreno.

Vicesecretaría General. — Nombramiento de secretario provincial del Movimiento en Zaragoza a favor del camarada Fernando Cavero Lanzo.

Justicia y Derecho.—Rectificaciones de las listas publicadas en los "Boletines" del Movimiento números 95 y 120, por las que se dictaban resoluciones recaídas en expedientes instruídos contra los afiliados Francisco Bestard Sureda y Julián Babillo Sánchez, de las Jefaturas Provinciales de Palma de Mallorca y Palencia, respectivamente.

ALHAJAS
Brillantes, objetos oro, plata, platino, relojes, compra pagando altos precios. LA CUBANA, Preciados, 52.

EDUCACION Y DESCANSO

La visita al estudio de Benlliure

La Sección de Cultura y Arte visitó ayer el estudio del escultor don Mariano Benlliure. Los trabajadores fueron recibidos por el maestro, quien mostró su inmensa labor y las últimas producciones, llamando extraordinariamente la atención de los visitantes el Cristo que está concluyendo para el Santuario de Santa María de la Cabeza.

Los locales del Frente de Trabajo en Barcelona

BARCELONA, 21.—Han sido inaugurados los nuevos locales del Frente de Trabajo, sitos en la calle de Gerona. Asistieron el delegado provincial sindical y otras jerarquías. Después de ser bendecidos los locales se dijo una misa en un altar instalado en la sala principal. Las nuevas instalaciones son de gran capacidad y en ellas se hallan debidamente atendidos todos los servicios del Frente de Trabajo. Hay allí también concentradas las oficinas de las cuatro banderas que existen actualmente en la capital, divididas en diez tercios, que comprenden cada una alrededor de 2.000 afiliados.

Servicio de Previsión del Sindicato del Espectáculo

A pesar de la festividad de estos días, los representantes del Servicio de Previsión del Sindicato Nacional del Espectáculo podrán pasar a recoger localidades el viernes y sábado, de cuatro a seis de la tarde.

La Red Local Sindical de Valladolid

VALLADOLID, 22.—Con el fin de llegar a la formación definitiva de la Red Local Sindical de Valladolid se han reunido elementos del ramo de la Piel con el objeto de constituir su Sindicato.

También se han reunido con idéntico fin los trabajadores del ramo de Carbones y Leñas.

Aumento de salarios a los obreros del Ferrocarril Vascoasturiano

OVIEDO, 22.—Por el Ministerio de Obras Públicas ha sido concedida a los obreros de la Compañía del Ferrocarril Vascoasturiano los beneficios de aumento de salarios que últimamente fueron otorgados a los de la Red Nacional. Con este motivo reina entre los ferroviarios de dicha Compañía una gran alegría.

Entrega de un pergamino a los herederos del batihoja Pérez Tudela

SEVILLA, 22.—Se ha celebrado el acto de entrega del pergamino—premio del Servicio Nacional de Artesanía—de la Delegación Nacional de Sindicatos, concedido por la Cámara Oficial del Libro a los herederos del último batihoja de España Emilio Fernández Pérez Tudela. Organizó el acto Educación y Descanso con la cooperación del Servicio de Artesanía y del delegado del Sindicato Nacional del Espectáculo.

La Obra Sindical del Hogar construirá viviendas en todos los pueblos de España. Campesino: Dirígete a la C. N. S.

ESPAÑA, S. A.
COMPAÑIA NACIONAL DE SEGUROS
ANUNCIO
Don Rudy Meyer Styne, asegurado en la mencionada Compañía, declara haber extraviado la póliza número 9.624, emitida por dicha Sociedad en 28 de diciembre de 1935, y en cumplimiento de lo que dispone la R. O. de 27 de marzo de 1915 hace público dicho extravío por medio del presente anuncio a fin de hacer constar que si no fuese presentada ninguna reclamación respecto al expresado contrato ante la Dirección de la citada Compañía (avenida del General Mola, número 38, Madrid) dentro del término de treinta días, a contar desde la publicación de este anuncio en el "Boletín Oficial del Estado", se tendrá por nula y sin efecto alguno la póliza original y se emitirá un duplicado de la misma en su sustitución.
Madrid, diciembre de 1941.

APRENDA CONTABILIDAD POR CORRESPONDENCIA
por un coste módico, utilizando sus ratos libres, se hará rápidamente tenedor de libros y conseguirá un empleo bien retribuido. Centenares de alumnos satisfechos prueban la excelencia de nuestro método único. Pida hoy mismo folleto, condiciones y detalles que se le remitirán gratis.
ACADEMIA CCC • Centenario, 6 • SAN SEBASTIAN

Celebre las fiestas de Navidad con las afamadas marcas CARBONELL
COÑAC TRES OROS - VINOS DE MORILES y PONCHE SEDUCTOR
Depósito en Madrid: PRECIADOS, 25
CARBONELL Y COMPAÑIA - CORDOBA

PANTALLA

Una escena de "Allá en el Trópico", la película que con tanto éxito proyecta en tercera semana el cine Imperial.

Juan de Landa en una escena de la graciosa película "El pirata soy yo", que hoy Cifesa nos la presenta en la pantalla del Rialto.

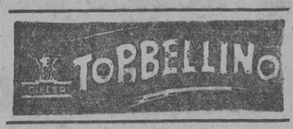

Aguinaldo extraordinario

Si jamás pudo usted participar del placer de vivir unos días en la cipital de Francia—Meca de todas las

diversiones—, Exclusivas E. González, con motivo de las fiestas de Pascuas, obsequiará a sus numerosos espectadores con la ocasión —única para algunos—de pasar diez días en París.

"Chófer millonario"

Magda Schneider, la bellísima actriz germana; el popular y elegante galán Hans Söhnker y el simpático Paul Kemp son los principales protagonistas de la película Hiaf titulada "Chofer millonario", la película de estreno en el Colón, en la que el conocido director E. W. Emo ha aprovechado un argumento gracioso e interesante para realizar una cinta de optimista y sana alegría.

Noticia necrológica

Ha fallecido en Madrid, despues de una penosa y larga enfermedad, el conocido y estimado empresario cinematográfico camarada Gonzalo Espinosa de los Monteros.

Nuestro más sentido pésame a la familia, especialmente a su hijo Joaquín.

CARTELERA DE ESPECTACULOS

GACETILLAS

"DULCINEA"-ANA MARISCAL
Exito extraordinario. Teatro María Guerrero.

Y SIGUE EL EXITO DE BENAVENTE
con "La última carta", por Irene López Heredia. Teatro Alcázar.

EN EL TEATRO MARIA GUERRERO
se repone hoy, a las 4,30 de la tarde, "Pastoral de Navidad" (Belén), de Jenaro Xavier Vallejos.

TEATROS

ALCAZAR.—(Compañía López Heredia.) 6,30 y 10,30: La última carta (de Benavente).

CALDERON. — (Compañía titular de comedias Guillermo Marín; primera actriz, Conchita Montijano.) 6,30: María Antonieta (de Ardavín y Mañes).

CIRCO PRICE.—6,30, 10,15: Circuitos Carcellé. Décimo número "Charivari". Ultimos días Jeanne Duclos (la dama que todo lo acierta). Los fenómenos Hermanos Ferrer, Rina Celi, etc. Butaca: 3 pesetas.

COLISEUM.—(Compañía maestro Guerrero.) 6,30, 10,15: El negocio redondo (lo más grandioso y divertido). Metro a la puerta.

COMEDIA.—6,30 y 10,30: Madre (el drama padre), la más divertida comedia de Jardiel Poncela.

COMICO.—(Teléfono 27289.) María Fernanda Ladrón de Guevara. 6,30 y 10,30: El beso de madrugada (un éxito de clamor de Adolfo Torrado).

ESLAVA.—(Compañía Aurora Garcialonso-Casimiro Ortas.) 6,30 y 10,30: La tela (de Muñoz Seca y Pérez Fernández; reposición).

FONTALBA.—(Teléfono 14419.) Compañía Somoza. 6,30 y 10,30: ¡Allá en el Rancho Chico! (muy cómica y divertida).

INFANTA ISABEL.—6,30 y 10,30: Chiruca (¡¡208 representaciones!!) Grandiosísima creación de Isabelita Garcés. ¡¡Lo mejor de Torrado!!

LARA.—(Niní Montiam-Luis García Ortega.) 10,30 (estreno): Doce lunas de miel (de Luisa María Linares y Daniel España).

MARAVILLAS. — 6,30, 10,30: El trueno gordo (exitazo).

MARIA GUERRERO.—4,30: Pastoral de Navidad (Belén), de Jenaro Xavier Vallejos.—6,30: Dulcinea (de Gaston Baty).

MARTIN.—6,30 y 10,15: Las Leandras (por la mejor compañía del género).

REINA VICTORIA.—(Guitart.) 6,30, 10,30: La condesa Maritbel (exitazo).

ZARZUELA.—(Gran compañía de comedias de Carmen Carbonell, Concha Catala, Mario González y Antonio Vico.) 6,30 y 10,15: ... y amargaba (de don Jacinto Benavente).

CINEMATOGRAFOS

ACTUALIDADES. — 10 mañana (semana cómica; Pandilla): Tirando planchas. ¡Ah, ladino). La ciencia indica. Noticiarios Fox-Ufa (aptas).

ALBA. — (Teléfono 73820.) Continua 2 (programa doble): Noticiarios. La pradera roja (Tom Krebe). El hijo del caid (Rodolfo Valentino; aptas menores).

ALCANTARA.—(Teléfono 52354.) Continua 5: Alma de Dios.

ASTUR.—(47926.) 6 y 9,30: El tunante. Contrastes y Fox.

BILBAO.—6,30, 10: Polizón a bordo.

CALLAO.—6,30, 10: Llovida del cielo.

CAPITOL.—(22229.) 6,30, 10 (cuarta semana): ¿Por qué lates, corazón? (Danielle Darrieux).

CARRETAS.—Desde 10: Noticiarios. Caminiado (español). Ultimo pase película. 10,35.

COLON.—5 (continua): Chofer millonario (Magda Schneider; apta). Noticiarios. Hiaf.

FIGARO.—4 (programa doble): Ufa. El trasatlántico de la muerte (John Loder, Anna Lee). El agente especial (George Brent, Ricardo Cortez, Bette Davis).

GONG.—2-12: Noticiarios (estreno). Soldado profesional (Freddic Bartholomew; apta).

IMPERIAL.—3 tarde: Allá en el trópico (tercera semana; Tito Guizar, Esther Fernández, Chaflán). Ultima proyección, 10,15.

MONUMENTAL CINEMA. — 6,30 y 10: Blanca Nieves y los siete enanitos (grandioso éxito; apta menores).

MUÑOZ SECA.—4: Búsquenme una novia (Jean Arthur). Novela de un doctor (Albert Schoenhals; español; Hiaf).

PALACIO DE LA MUSICA.—6,30 y 10: Su primer beso (Kay Francis).

PALACIO DE LA PRENSA.—6,30 y 10 Venganza en Oriente (con Jane Baxter y Paul Lukas).

PALACIO DEL CINE.—4: Continua. Ufa. Fox (estrenos). El acorazado Sebastopol (segunda semana). Empieza programa horas pares.

PANORAMA.—Barrios de Nueva York.

PAVON.—Desde 4: Horror cuarto negro. Marido amazona (en español).

RIALTO.—6,15 y 10: El pirata soy yo (Juan de Landa y Carmen Navascués).

SAN CARLOS.—4,15 (gran infantil): Caballistas, cinco dibujos, color, otras. — 6 (continua; formidable éxito): Escuadrilla (apta).

SAN MIGUEL.—6,30, 10: Doctor intruso.

TIVOLI.—4,15 (infantil): El centauro. Vaca Molly, Robinson. Gato Félix, Neptuno, Pieles rojas.—6,30, 10: Escuadrilla (apta).

FRONTONES

MADRID. — Aurea-Delfina contra Camelia I y Angelina. Aurea-Aureli contra Julita y María Consuelo.

M.C.D. 2002

Real Madrid venció a Valencia en gran partido

TARDE DE FUTBOL magnífico en Chamartín

Valencia y Madrid fueron dos equipos completos

Llegó el fútbol a España cuando ya nuestro pueblo había abandonado la poética como fórmula de expresión; si no, a buen seguro que el refranero se viera a estas horas enriquecido con más de un dístico acomodado a los lances de este deporte, tan arraigado, que ni en tarde de la crudeza de la que ayer padecimos en Madrid se ve desasistido de sus fanáticos. Pero, además, el lenguaje bárbaro del deporte no es propicio a tercetos o cuartetos ni siquiera al más modesto pareado. Así quedó inédito el siguiente que ayer se coció en el magín de un nuestro amigo, eufórico, sin duda, ante la perspectiva del "gordo", que hoy debe hacerle abandonar la prosa para siempre: "En tarde de goleada—o viste mucho o nada".

Y ayer en Chamartín, en una tarde de ocho goles, vimos mucho... y de calidad. Dos grandes equipos, una exhibición de tiro extraordinaria y, como resumen, un partido lleno de emoción y buen juego entre el campeón de España y otro a quien soñaba el "ex" que hoy antepone a título idéntico. Siete tantos trabajados, fruto de jugadas perfectas, en las que para nada contó la propia suerte o el defecto del contrario. Equilibrio absoluto de fuerzas durante ochenta de los noventa minutos de partido. De un partido llevado a tren endiablado en sucesión de empates durante el primer tiempo y merodeándolo en el segundo, cuando, separado el Madrid del Valencia por dos tantos, Gorostiza clavó el tercero en las redes de Pacheco. Sólo al final, cuando el equipo madrileño consegula el quinto, el partido se decantó abiertamente hacia su lado. Y entonces, al se perdió la emoción del resultado incierto apareció la del fútbol clásico, ya gozada en toda la tarde, en un brochazo soberbio que rubricaba la magna exhibición de ese gran conjunto que ha vuelto a ser el Madrid.

Amadeo y Asensi, nuevos valores.

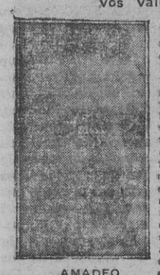

AMADEO

También lo fué el Valencia. A nosotros nos satisfizo más que en aquella tarde de junio en que conquistó el título de campeón de España frente al Español. Tiene hoy una trabazón entre sus líneas que entonces no poseía. La razón, más que en el manoseado tópico del mayor conocimiento entre los jugadores, reside en el afianzamiento de dos de ellos. Asensi y Amadeo. El primero ha adquirido la movilidad que le faltaba en el interior y el sentido de la colocación, precisa en ese puesto de la delantera como en ningún otro. Ya no es un delantero centro que cubría más mal que bien un lugar que no era el suyo. La transformación se ha completado y Asensi hubiera sido ayer el jugador perfecto si al final del encuentro un gesto antideportivo, sancionado en justicia con la expulsión, no empañase su actuación llena de aciertos. Amadeo era otro eje de ataque desplazado al interior, y como tal había llegado a ser figura en una línea en la que éstas abundan. Amadeo, medio ala, va a superar las posibilidades que ante él se abrían en la posición anterior. Si era perfecto en el pase, hoy, naturalmnte, lo es más. Perfila la jugada con ese sentido que se adquiere en el interior, verdadera escuela por donde debían pasar todos los medios antes de serlo. Fué ayer el mejor hombre del Valencia.

La delantera... Es indudable que un ala Epi-Amadeo debe crear más juego y, sobre todo, terminarlo, en proporción superior a la que alcanzó ayer la constituída por el internacional y Mena. Al infantil jugador del Valencia le falta, además de peso, completar su formación técnica. Aún no siendo Epi un compañero de ala excepcional, su clase proporcionó reiteradamente a Mena el balón en servicios que pedían solución más lacia la meta de Pacheco que en las proximidades del córner. Pequeños defectos que el tiempo se encargará de corregir, porque en Mena existe materia prima de calidad.

Ignacio Elzaguirre hacía ayer sus primeras armas como portero del Valencia. Cinco tantos son muchos para que podamos decir que el joven meta donostiarra tuvo una actuación extraordinaria. No llegó, ni con mucho, a merecer este calificativo. Sin embargo, demostró seguridad al blocar el balón, y su colocación bajo los palos y las facultades físicas que posee prometen en él un portero que justifique el revuelo levantado por su laboriosa firma con el campeón de España.

El Valencia, equipo de delantera.

GOROSTIZA

Se movió el Valencia con estilo de gran equipo. Sólida la defensa, en la que Alvaro superó a Juan Ramón; completa la línea de medios en la creación de juego, tuvo baches producidos por las desigualdades de Iturraspe, magnífico medio centro unos minutos para dejar paso en los siguientes a la vulgaridad. Lelé cumplió. De Amadeo ya hemos hablado. El equipo campeón es, sobre todo, un once con delantera. Por ella puede seguir aspirando fundadamente a revalidar su título y hasta a ampliarlo. El viejo Goros sigue siendo Goros y... no parece viejo. Hay menos espectacularidad en su fútbol que años lo han hecho más ponderado, que aquel otro de antaño con ráfagas geniales, entremezcladas de fallos absurdos. Puestos a elegir no sabemos por cuál de los dos Gorostizas nos decidiríamos. Por lo menos al Valencia le va perfectamente en su forma actual. Es él, desde un extremo, quien lleva la línea y, lo que es más estimable, quien la lanza en el momento preciso. Por su ala llegaron los dos primeros tantos valencianos, y el tercero fué obra personal, en disparo clásico de oportunidad y dureza. Mundo, más ligero que en anteriores ocasiones, marcó un primer tanto de delantero centro aprovechón y cooperó al segundo descolocando a Pacheco. Ayer no brilló porque frente a él, y con la característica propia del valenciano, el tiro, se alzó la figura de Alday. El delantero centro madrileño no cooperó poco a que la labor de Mundo quedara borrada.

Aquí está el Madrid esperado.

IPIÑA

El Madrid ha dado su partido frente a un enemigo entero, con mucho fútbol en los pies y con ese mordiente que tan mal va con el estilo del ex campeón de España. Ayer no fué obstáculo para los decididos jugadores blancos en tarde de aciertos. Hubo un momento peligroso para ellos a raíz de marcar el Valencia su tercer tanto. Se sobrepuso el Madrid, y a partir de ahí precisamente construyó el mejor juego de la tarde. ¡Y hasta entonces había sido magnífico! Quien vió al equipo en Baladios decía que este Madrid, triunfante ayer en Chamartín, era "algo" de lo que había sido en el terreno gallego. Idéntica formación, con la sola variación de Pacheco por Marzá, dió los mismos espléndidos resultados. Con Marzá en la puerta hubiera sido definitivo. Pero la suerte no quiere entregarse definitivamente al Madrid, y completo ya su cuadro de jugadores titulares, ha surgido el accidente que deja el interrogante angustioso en puesto de tanto compromiso. La defensa camina hacia arriba. Arzanegui, de partido en partido, acusa una mejora que pronto le situará en primer plano al lado de Mardones, cada día más firme. Sauto dió una grata sorpresa después de una temporada de separación del equipo. Ha vuelto con su mismo juego rápido, incisivo, que ayer no dió reposo a la mejor ala del Valencia. Huete, más medio de ataque que de defensa, no precisó el servicio; pero aún sin conseguir el encuentro perfecto no descompuso la línea, en la que Ipiña volvió a ser un medio centro. Sobre ellos edificó la delantera su primera gran tarde. No será la última.

Los fenómenos hay que hacerlos.

BELMAR

"Ese no es jugador para el Madrid. No está hecho." ¿Cuántas veces escuchamos todos esta frase, referida a un nuevo elemento del equipo madrileño? Ahora les llegó el turno a Arzanegui y a Belmar. Afortunadamente los agoreros han fracasado. Y ahí está Belmar, caminando a pasos agigantados hacia la consagración. Magnífico de juego, aquella delantera que hace ocho días no consiguió ligar ni una sola vez, ayer trabó un fútbol de clase extraordinaria. Y fué el alicantino quien lanzó en abanico a sus compañeros. Han pasado los tiempos en que el Madrid podía señalar un fenómeno consagrado y llevarlo, a fuerza de talonario a su cuadro. Hoy las cuentas corrientes de cientos de miles de pesetas abundan en la misma medida que faltan los superdotados. Y la lucha se iguala por ambas razones. El público de Madrid debe acostumbrarse a la contemplación de estos grandes jugadores en ciernes y... aprender a saborear el encanto de verlos transformarse paso a paso. Después, si les presta su aliento, se se sentirá orgulloso de haber cooperado a crear un fenómeno.

Partió el juego del Madrid de sus tres medios. Belmar y Alonso lo llevaron hasta la meta de Eizaguirre. Alday se encargó de terminarlo. ¡Y en qué forma! Salvo el primer tanto, un penalty bien señalado por Ocaña, los cuatro restantes tantos llegaron en jugadas impecables. Soberbio el segundo, iniciado por Alonso en un pase medido, al que Alday puso el colofón del disparo durísimo. Ya en el segundo tiempo, tras el tanto tercero, marcado por Alonso en un colocado remate de cabeza, el Madrid se lanza, y pasa centro primoroso de Botella es recogido por Alday, y su cabezazo bate a Eizaguirre. Tantos limpios, de concepción y ejecución perfecta, que se completan con el oportunismo del quinto tanto, también de Alday. Fueron Botella y Alsúa los más flojos de la línea; pero el valenciano, menos brillante que el vasco, sabe poner siempre la nota inteligente, y ayer, de sus centros, salieron los tantos que marcaron el gran triunfo del Madrid. Triunfo que abre a todas las esperanzas el porvenir en el año venidero de este gran equipo, que ha cerrado brillantemente el 1941.

Equipos:

Valencia. — Eizaguirre; Alvaro, Juan Ramón; Amadeo, Iturraspe, Lelé; Mena, Epi, Mundo, Asensi y Gorostiza.

Madrid.—Pacheco; Mardones, Arzanegui; Sauto, Ipiña, Huete; Alsúa, Alonso, Alday, Belmar, Botella.

José M.ª UBEDA

El sorprendente empate entre Granada y Español

Granada, 1 (César); Español, 1 (Oliva)

BARCELONA, 21. — En Sarriá jugaron partido de primera división el Real Club Deportivo Español y el Granada Club de Fútbol, encuentro que terminó con empate a un tanto.

En el primer tiempo el juego fué totalmente insulso, con dominio local sin efectividad. Unicamente se destacaron cuatro córners contra el Granada por dos del Español.

En el segundo tiempo hubo más movilidad y todas las líneas jugaron bastante.

A los cinco minutos, en un avance del Granada, César chuta por bajo al ángulo derecho y bate la portería españolista.

Pocos minutos después, Chas se lesiona al rematar de cabeza un centro de Bosch, y abandona el campo.

No pasan sesenta segundos cuando Alberty también se lesiona en una muñeca; pero sigue jugando.

Reacciona el Español, y a los veinticinco minutos, en un barullo ante la meta contraria, Oliva, de bolea cruzada y por alto, introduce el balón en la red y logra el empate, terminando sin otra novedad el partido.

Chas sufre luxación de una clavícula, lesión que seguramente le tendrá alejado de los terrenos de juego algún tiempo.

Los equipos, a las órdenes de Ferragut, se alinearon en la siguiente forma:

Español: Ortega; Teruel, Elías; Arasa, Rovira, Llimós, Macala, Jorge, Chas, Oliva y Bosch.

Granada: Alberty; Millán, Alejandro; Sosa, Bonet, Sierra; Gárate, Marín, César, Bachiller y Liz.

ANIS MANOLETE
SECO Y DULCE
DESTILERIAS REPULLO CORDOBA

En Bardin siguió la mala racha DEL ATLETICO BILBAINO

Alicante, 3 (Perdomo, Tatono, Corona).- Atlético de Bilbao, 1 (Unamuno)

ALICANTE, 21. — El juego fué pobre, aunque con dominio alterno. El viento imposibilitó el juego por alto.

En un pase templado de Iriondo, la pelota fué recogida por Unamuno y de cabeza la introdujo en la red, marcando así el único tanto de los forasteros.

Los alicantinos, en una buena combinación, llegan a la puerta contraria, y Perdomo aprovecha un despeje de Oceja para lograr el empate de un buen cabezazo. El jugador alicantino se retira herido en la cara; pero reaparece antes de terminar.

Sigue el acoso, y Tatono, oportunísimo, marca el segundo a favor de los locales. Arqueta hace una entrada fea a Andrade, que cae conmocionado.

El árbitro castiga con penalty, que tirado por Corona, se convierte en el tercer tanto.

Los bilbaínos se mostraron bajos de forma.

Las alineaciones, a las órdenes de Melcón, fueron las siguientes:

Atlético: Echevarría; Arqueta, Oceja; Jáuregui, Celaya, Uría; Iriondo, Urra, Unamuno, Gárate y Gainza.

Alicante: Martín; Fedrano, Macía; Pozo, Tormo, Tatono; Adrover, Perdomo, Corona, Mesa y Andrade.

ANIS
BOMBITA
EXQUISITO
LICOR
RUTE

El equipo nacional ha sido designado

El sábado último el seleccionador nacional presentó al Comité directivo de la Federación Española de Fútbol la lista de los jugadores elegidos para formar parte del equipo nacional español en el encuentro del día 28 contra Suiza, en Valencia. Fué aprobada. Los jugadores seleccionados son los siguientes:

Martorell
Teruel y Oceja
Gabilondo, Germán y Machín
Epi, Herrerita, Campanal, Campos y Gorostiza

Está decidido que Campanal se alinee desde el primer momento. Las condiciones del partido permiten el cambio de dos jugadores hasta cinco minutos antes del descanso, y del guardameta en todo instante. Causa justificativa, la de sufrir una lesión. Es probable que Campanal la sufra, como sucedió con Jorge en el encuentro de Lisboa. Sería sustituído Campanal por Mundo.

Los suplentes designados son los siguientes: Acuña, Alvaro, Rovira y Arencibia. Uno por línea.

ATLETICO AVIACION FUE DERROTADO POR SEVILLA Y GRANADA EMPATO CON ESPANOL EN SARRIA

LA DELANTERA DEL CAMPEON DE LIGA NO MARCO EN SEVILLA

Eguiluz, procedente de un "modesto" madrileño, logró el tanto del triunfo andaluz

Sevilla, 1 (Eguiluz); Atlético Aviación, 0

SEVILLA, 21.—El encuentro celebrado hoy en nuestra capital había despertado enorme interés, no sólo en la afición local, sino en toda la afición de Andalucía, como lo demuestra la llegada de trenes especiales procedentes de Málaga, Granada, Huelva, Córdoba y Cádiz.

Desde el sábado a las doce las localidades estaban agotadas por completo, incluso en las reventas autorizadas.

A la hora que comenzó el partido el campo estaba completamente abarrotado de público, registrándose la mayor entrada de la temporada.

El primer cuarto de hora se caracterizó por el desarrollo de una labor de tipo obstrucionista por parte de ambas líneas medias. Poco a poco la línea eje del equipo local va imponiéndose a la madrileña y el Atlético Aviación, ante el empuje magnífico de los locales, se repliega a la defensiva, en cuya labor destaca la espléndida actuación de su defensa.

En la línea media sevillana destaca la actuación de Félix y Alconero, pues Mateo, más bajo de forma, es el único que proporciona alguna ventaja de infiltración para los avances madrileños.

La delantera blanca, a partir de los veinte primeros minutos de esta primera fase, se vuelca materialmente sobre la meta defendida por Tabales. Torrontegui, que en este encuentro hace su debut como extremo derecha, actuó muy bien. Eguiluz, como delantero centro, mostróse muy codicioso y llevó admirablemente el juego. Berrocal muy atrasado, y Pepillo, en el puesto de interior derecha, voluntarioso; el otro interior, Raimundo, tuvo algunos fallos.

Los últimos minutos del primer tiempo fueron de enorme presión sevillana, por lo que la defensa atlética hubo de emplearse a fondo, consiguiendo que se llegara con empate a cero al final de la primera fase. Durante ella, lo más saliente fué un soberbio tiro de Torrontegui que salió fuera rozando el larguero, y una parada muy buena del guardameta local, Luis.

En la continuación se vió cómo la línea media sevillana continuaba su magnífica actuación, mientras la delantera madrileña se reponía algo. Su eficacia, no obstante, fué escasa, debido a que Domingo, desde la mitad del primer tiempo, se encontraba lesionado.

La delantera local llegó más veces a la puerta de Tabales, sin conseguir forzarla por la actuación de la defensa madrileña, que fué realmente magnífica.

Por fin, a los treinta y ocho minutos, el entusiasmo del Sevilla consigue resultado. Eguiluz, al recoger un centro magnífico de Berrocal, y de forma inverosímil, se infiltra entre los defensas madrileños marcando de un gran tiro el único tanto de la tarde.

Entonces el equipo madrileño reacciona, pero los locales se cierran a la defensa, y termina el encuentro con el resultado de uno a cero a favor del once blanco.

A las órdenes del catalán señor Vilalta, que realizó un acertado arbitraje, los equipos se alinearon en la forma siguiente:

Atlético.—Tabales; Cobo, Aparicio; Gabilondo, Germán, Machín; Manín, Arencibia, Domingo, Campos y Vázquez.

Sevilla.—Luis; Joaquín, Soler; Alconero, Félix, Mateo; Torrontegui, Pepillo, Eguiluz, Raimundo y Berrocal.

Resultados y clasificaciones

Real Madrid, 5; Valencia, 3. Sevilla, 1. Atlético A., 0. Español, 1; Granada, 1. Alicante, 3; Atlético B., 1. Castellón, 1; Barcelona, 1. Celta, 6; Real Sociedad, 1. Oviedo, 1; Coruña, 1.

CLASIFICACION

	J.	G.	E.	P.	F.	C.	P.
Atlético A.	13	8	3	2	30	19	19
Valencia	13	8	2	3	41	24	18
Español	13	7	3	3	30	17	17
Madrid	13	7	2	4	35	23	16
Celta	13	7	2	4	31	23	16
Sevilla	13	6	3	4	35	16	15
Coruña	13	6	2	5	18	18	14
Atlético B.	13	4	4	5	25	25	12
Castellón	13	3	5	5	24	35	11
Alicante	13	4	3	6	28	43	11
Barcelona	13	4	2	7	33	38	10
Granada	13	3	3	7	28	29	9
R. Sociedad	13	3	1	9	26	36	7
Oviedo	13	2	3	8	22	50	7

SEGUNDA DIVISION

Primer grupo

Ferrol, 5; Santander, 0. R. Unión, 1; Gijón, 0. Arenas, 2; Salamanca, 3. Valladolid, 3; Baracaldo, 1.

CLASIFICACION

	J.	G.	E.	P.	F.	C.	P.
Gijón	13	7	4	2	35	26	18
Salamanca	13	8	0	5	26	25	16
Ferrol	13	6	3	4	30	17	15
Valladolid	13	6	2	5	31	19	14
Baracaldo	13	6	2	5	29	25	14
Santander	13	4	5	4	23	24	13
Arenas	13	5	0	8	22	35	10
R. Unión	13	1	2	10	16	45	4

Segundo grupo

Gerona, 3; Zaragoza, 2. Levante, 1; Sabadell, 1. Alavés, 2; Constancia, 2. Osasuna, 2; Ferroviaria, 0.

CLASIFICACION

	J.	G.	E.	P.	F.	C.	P
Sabadell	13	5	7	1	24	13	17
Alavés	13	7	2	4	29	23	16
Gerona	13	6	3	4	24	19	15
Zaragoza	13	5	4	4	25	23	14
Osasuna	13	5	3	5	29	22	13
Constancia	13	4	5	4	22	17	13
Ferroviaria	13	4	2	7	17	23	10
Levante	13	2	2	9	16	46	6

Anís Las Palomas
SECO Y DULCE

Tercer grupo

Murcia, 2; Betis, 3. Málaga, 1; Cartagena, 3. Jerez, 2; Cádiz, 3. Ceuta, 3; Elche, 0.

CLASIFICACION

	J.	G.	E.	P.	F.	C.	P.
Betis	13	7	4	2	37	21	18
Murcia	13	8	1	4	36	24	17
Ceuta	13	5	4	4	26	17	14
Cádiz	13	6	2	5	26	18	14
Málaga	13	5	4	4	19	16	14
Jerez	13	3	3	7	23	34	9
Elche	13	3	3	7	18	35	9
Cartagena	13	3	3	7	17	37	9

GIJON, SABADELL, BETIS Y MURCIA, CLASIFICADOS EN SEGUNDA DIVISION

Salamanca, probable, y Alavés, Gerona y Zaragoza, en lucha por el sexto puesto

A una jornada del final de la segunda división (primera fase) nos encontramos clasificados a cuatro equipos: los dos del tercer grupo (Betis y Murcia) y los vencedores de los dos restantes cuadros: Gijón y Sabadell. Para los puestos restantes tenemos en el grupo primero al Salamanca, con 16 puntos, Ferrol con 15 y Baracaldo con 14, debiendo jugar el primero en su casa contra el Irún y los dos restantes se enfrentarán en el terreno baracaldés. Todas las probabilidades están, pues, de parte de los salmantinos. En el segundo grupo, Alavés (con 16 puntos), Gerona (con 15) y Zaragoza (con 14) se disputarán el puesto vacante. Alavés y Zaragoza se enfrentarán en Torrero, y Gerona jugará en Madrid contra la Ferro. El resultado... a capricho del lector.

Osasuna, 2 (Valentín, Zaldúa); Ferroviaria, 0

Dominio alterno en la primera mitad; a los diez minutos marcan los locales por mediación de Valentín de buen tiro. En el segundo tiempo los madrileños se defienden bien y el público se mete con los osasunistas por su mediocre juego. Cuando falta poco para terminar el encuentro los navarros marcan su segundo tanto.

Gerona, 3 (Bremón, 2; Cambra); Zaragoza, 2 (Catalá, Aldana)

Juego bastante nivelado en las dos partes. Los zaragozanos causaron buena impresión, actuando con gran entusiasmo.

Levante, 1 (Agustín); Sabadell, 1 (López Herranz)

Partido jugado con gran entusiasmo por ambas partes. El primer tiempo fué de empate a cero. Al minuto de reanudado el juego Sabadell marcó.

Alavés, 2 (Zubizarreta, Totó); Constancia, 2 (Sanz, Rocasolano)

Entusiasmo en los baleares y desmoralización en el Alavés. El descanso llegó con dos-cero a favor de los forasteros. Los últimos momentos fueron de neto dominio local, pero infructuoso.

Primer grupo

Arenas, 2 (Valentín, Aroma); Salamanca, 3 (Pruden, Duque, Manolo)

Dos a uno en la primera parte a favor de los salmantinos. El segundo tanto del Arenas fué de penalty. El árbitro anuló un tercer tanto.

Valladolid, 3 (Torquemada, Sañudo, 2); Baracaldo, 1 (Bilbao)

El primer tiempo terminó con dos a cero. Juego violento, hasta el punto de reunir el árbitro, Villaverde, a los jugadores en el centro del campo.

Unión, 1 (Font); Gijón, 0

Partido pleno de entusiasmo y coraje por los locales, contrastado con la falta de ambas cosas en los asturianos, a los que el resultado les era indiferente.

Ferrol, 5 (Portuguez, 2; Herodes, 2; Nicola); Santander, 0

Dominio casi neto de los locales, que marcaron el primer tanto al minuto de juego, y dos minutos después el segundo. Primer tiempo, tres a cero.

Tercer grupo

Murcia, 2 (Zamora, Huguet); Betis, 3 (Saro, Lachica, 2)

Partido emocionante, con un entradón, en la Condomina. Primer tiempo, empate a uno y dominio sevillano. A falta de pocos minutos, el Murcia marcó su segundo tanto. Se mostró superior en todas sus líneas el Betis al Murcia, que estuvo falto de cohesión, actuando su defensa en extremo adelantada.

Málaga, 1 (Olivares); Cartagena, 3 (Pinto, Perico, 2)

Excepto el primer cuarto de hora de dominio local, en el resto del encuentro dominó el Cartagena, del que descolló Perico. Dos-uno en el primer tiempo. Los dos goles del Cartagena, marcados en segundo y tercer lugar, lo fueron de penalty.

Jerez, 2 (Bohorques, Rincón); Cádiz, 3 (Sánchez)

Juego fuerte, con varios lesionados, aunque sin importancia. El primer tiempo fué de uno a cero en favor de los locales.

Ceuta, 3 (Morla, 2; Abad); Elche, 0

Dos a cero en el primer tiempo. Los forasteros hicieron un juego duro.

Para el ascenso:

	J.	G.	E.	P.	F.	C.	P.
Imperio	4	3	1	0	11	2	7
Alcalá	4	2	1	1	6	7	5
Castilla	4	2	0	2	5	8	4
Girod	4	0	0	4	0	5	0

Para el descenso:

	J.	G.	E.	P.	F.	C.	P.
Toledo	3	2	1	0	15	5	5
Madrileño	2	1	1	0	7	2	3
Lacy	3	0	0	3	3	18	0

IMPERIO VENCE A ALCALA

EN EL CAMPEONATO REGIONAL

En Vallecas, ayer tarde se jugó el encuentro entre los dos ases imbatidos de primera categoría regional. El Imperio batió a su contrario por cuatro tantos a uno. Mañana—la falta de espacio nos lo impide hoy—publicaremos la crónica correspondiente al encuentro.

En otro encuentro para el ascenso el Castilla batió al Girod por dos a cero. Para el descenso, Toledo batió a Lacy por nueve a uno.

Las clasificaciones son, al día, las siguientes:

Campeonato de Educación y Descanso

Resultados de la jornada de ayer: P. M. A., 12-Galeno, 1; Osca, 1-Santa Engracia, 0; P. Móvil, 0-Marca, 0; Velarde, 1-Moneda y Timbre, 0; Castilla, 1-Retiro, 1; Yute, 4-Legazpi, 2; Osuna, 1-Hispania, 0; T. P. R., 1-Diana,0; C. N. S., 0-Nacional, 1; Hispano, 1-Diana B., 1; Avenida, 2-Sierpes, 0; Arganzuela, 1-Villaverde, 0; Crédito, 7-Palacio, 1; PYTA, 6-Galeno, 2; Victoria, 4-Osuna, 0; Interdima, 3-Hesperia, 2; P. M. A., 1-Chamartín, 0; T. P. R., 0-Diana B., 4; Osuna, 1-Palacio, 0; Madrid, 3-PYTA, 1; Cultura, 4-Alfa, 0; Leones, 1-Parque Móvil, 2; Legazpi, 2-Carmen, 3; Hispano Americano, 4-Cajas, 2; Victoria, 1-Santa María, 0.

En encuentros de aprendices, Parque Móvil, 2-Cultural, 0; Arganzuela, 1-Parque Móvil B, 1.

En Balaidos el Celta aplastó a la Real

VIGO, 21.—Los equipos formaron así, a las órdenes de Gojenut:

Celta: Bermúdez; Cons, Deva; Alvarito, Fuentes, Pirelo; Nano, Carlos, Del Pino, Agustín y Roig.

Real Sociedad: Sebitas; Querejeta, Izaga; Sagrado, Patri, Echevarría; Luis, Terán, Hontoria, Chipia y Pedrín.

A los dos minutos, en un avance de la Real, Chipia recoge de cabeza un centro bombeado por Luis y marca el primer gol para los donostiarras.

Tres minutos después empata el Celta en una hábil jugada de Nano.

A los dieciocho minutos, en una salida de Sebitas para detener un balón, se le escapa de las manos y Agustín acierta, con un gran tiro raso, a marcar el segundo del Celta. El tercero lo marcó Del Pino.

En el segundo tiempo marcan nuevamente Del Pino y Agustín, éste último por dos veces.

OVIEDO Y DEPORTIVO de La Coruña empataron a uno

Oviedo, 1 (Soladrero); Deportivo, 1 (Chao)

OVIEDO, 21. — Con un empate a un tanto terminó el partido entre el Deportivo y el Oviedo.

Los disparos de la delantera gallega fueron bien contrarrestados por el meta local, Sión, que debutaba, y fué el mejor de los 22 a pesar de sus treinta y seis años.

Herrerita, Emilin y Soladrero fallaron repetidas veces, y en varias ocasiones ante la portería de Acuña, a pesar de que éste se mostró inseguro.

Faltando un minuto para terminar la primera tanda, Herrerita envía un pase a Soladrero, y éste aprovecha una salida falsa de Acuña para lograr el único gol.

En el segundo tiempo, al cuarto de hora, un fallo de Campos da lugar a Chao para empatar de un tiro imponente a cuatro metros de la puerta.

Al terminar, el público abucheó a Herrerita.

El arbitraje de Plácido González, regular.

Los equipos se alinearon así:

Deportivo: Acuña; Crespo, Víctor; Molaza, Tamargo, Reboredo; Breijo, Cuca, Guimeráns, Caballero y Chao.

Oviedo: Sión; Villita, Pena; Campos, Sirio, Victorero; Antón, Gallart, Soladrero, Herrerita y Emilin.

El Barcelona, que falló un penalty, empató en Castellón

Castellón, 1 (Basilio); Barcelona, 1 (Escolá)

CASTELLON, 21.—El campo de Sequiol al iniciarse el partido Castellón-Barcelona se hallaba completamente encharcado.

El Sr. Escartín, colegiado de Madrid, alineó los equipos como sigue:

Castellón: Pérez; Mielenchón, Selma; Santa Catalina, Enrique, Santolaria; Ruano, Hernández, Basilio, Elzo y Safont.

Barcelona: Miró; Anguera, Benito; Raich, Rosalench, Calvet; Sospedra, Gracia, Martín, Escolá y Valle.

A los veinte minutos de juego, Escolá, interior izquierda del Barcelona, durante un acoso ante la portería, chuta fuerte y marca el primer gol para su equipo.

Ocho minutos más tarde, Basilio, delantero centro del Castellón, en parecidas circunstancias, consigue el empate.

En la fase final aumentó la presión del Barcelona; pero fué anulada por la actuación, verdaderamente soberbia, del portero castellonense, que culminó en la magnífica parada de un penalty tirado a los doce minutos.

En el último cuarto de hora, la delantera local estuvo frente a la portería contraria lanzando balones, que la rapidez de Miró impidió penetraran en la red.

RESULTADOS DE LA JORNADA DE AYER

Atletismo.—En el Trofeo "Gol" (6 kilómetros) venció Aurelio García, de la Ferro, en 24 m. 35 s. 4/5, siguiéndole Gómez Urtiaga, Olmos, De Pablos y Reliegos. Por equipos venció el del regimiento número 42.

La campeona nacional, María Torremade, batió ayer en Barcelona el record español de los 600 metros por 6 s. 6/10.

Baloncesto.—Campeonato regional: América, 32; C. U. M., 8. Liceo, 19; Madrid, 30. Ateneo, 30; Atlético, 22.

Hockey.—Resultados del campeonato nacional de la Sección Femenina:

Primera categoría.—Madrid, 2; Valencia, 0. Santander, 2; Coruña, 1.

Segunda categoría. — Segovia, 0; Oviedo, 2. Orense, 1; León, 1.

Tenis.—Los resultados más importantes del Concurso Internacional de Barcelona de ayer fueron: el italiano Acacci batió (6-2 y 6-2) al portugués Riccardi y el italiano Scotti venció (6-1 y 6-2) al español Grau.

DIVISION AZUL

Gran concierto del S. E. U. a beneficio del aguinaldo para nuestros voluntarios

Se celebrará el miércoles en el teatro María Guerrero

El Sindicato Español Universitario organiza un magnífico concierto en beneficio de la División Azul.

En homenaje y a beneficio de nuestros camaradas de la gloriosa División Azul, la Delegación de Medicina del distrito universitario de Madrid ha organizado en el teatro María Guerrero, en la noche del día 23, un magnífico acto con la colaboración del camarada Alfredo Juderías, que ofrecerá el acto en nombre del S. E. U. de Medicina y leerá algunas cartas de nuestros voluntarios en Rusia.

A continuación comenzará el espectáculo, consistente en un magno concierto de música clásica española a cargo de la Orquesta Nacional, dirigida por el insigne maestro Cubiles.

Las localidades, previo donativo, pueden recogerse en el día de hoy y sucesivos en el S. E. U. de la Facultad de Medicina y en la Jefatura del S. E. U., calle de Alcalá, número 42, cuarta planta, y desde la víspera en la taquilla de dicho teatro.

La delegada nacional de la S. F. recibe a dos enfermeras de la División

Han estado en Madrid, en acto de servicio, las enfermeras de la División Azul camaradas Aurelia Segovia Martínez y María Teresa Valderrama.

Fueron recibidas por la delegada nacional de la Sección Femenina, Pilar Primo de Rivera, y visitaron el Departamento de Divulgadoras Sanitarias Rurales.

Luego emprendieron el regreso para reincorporarse a su misión cerca de los heroicos voluntarios.

Funeral en la iglesia de la Paloma

Por los caídos de la gloriosa División Azul se ha celebrado un funeral en la iglesia de Nuestra Señora de la Paloma organizado por el grupo escolar "Joaquín Costa".

Información nacional

El ministro secretario general del Movimiento inaugura en Zaragoza la Exposición de proyectos para la nueva Casa Consistorial

Asistió a una misa de comunión en el templo del Pilar

ZARAGOZA, 21. — El ministro secretario general del Movimiento, camarada Arrese, acompañado de su esposa, su hermano, el gobernador civil y consejero nacional, señor barón de Benasque, y del jefe provincial del Movimiento, camarada Ruiz Castillejos, ha asistido a una misa de comunión en el templo del Pilar. El ministro y su esposa, acompañados de las autoridades zaragozanas, se trasladaron desde el templo del Pilar al teatro Principal, donde asistieron a una fiesta de Navidad organizada por la colonia alemana de Zaragoza. El ministro fué recibido con una gran ovación por el público que llenaba totalmente el local. Terminada la fiesta, el ministro y acompañantes se trasladaron al palacio de la Lonja, donde el camarada Arrese presidió la inauguración de la Exposición del Concurso Nacional de proyectos para Casa Consistorial, organizada por el Ayuntamiento de Zaragoza. El ministro fué recibido en la puerta del palacio de la Lonja por las autoridades militares y civiles y jerarquías del Movimiento. El camarada Arrese elogió el proyecto premiado. A la salida fué despedido por las autoridades y numeroso público. Después de almorzar, el ministro y su esposa reanudaron el viaje con dirección a Corella. Fueron despedidos por las autoridades.

REGRESA A MADRID EL DELEGADO NACIONAL DE PRENSA

Reparto de premios en "Solidaridad Nacional"

BARCELONA, 21. — El delegado nacional de Prensa, camarada Juan Aparicio, después de cenar en la intimidad, acompañado del gobernador civil, visitó anoche las Redacciones de "La Vanguardia", "El Diario de Barcelona" y "El Correo Catalán". En cada una de ellas fué recibido por el director, redactores y altos empleados.

Esta mañana presidió, en la Redacción de "Solidaridad Nacional", el reparto de los premios correspondientes a las pruebas de atletismo celebradas recientemente. A mediodía, e invitado por el gobernador civil y jefe provincial del Movimiento, se reunió en un almuerzo con los directores de los diarios locales. Esta noche, el camarada Aparicio ha emprendido el viaje de regreso a Madrid. Fué despedido por el camarada Correa, los directores de los periódicos y un numeroso grupo de periodistas. (Cifra.)

La Vieja Guardia valenciana celebra un ciclo de conferencias

VALENCIA, 21.—La Delegación Provincial de la Vieja Guardia ha organizado un ciclo de conferencias. La primera de ellas estuvo dedicada a examinar la labor realizada por la Dictadura. Después se dedicó un homenaje al camarada Víctor Manuel Pascual, primer caído de la Vieja Guardia valenciana en el frente de Rusia, luchando heroicamente como volu

LOS JAPONESES DOMINAN EN MALASIA

LOS INGLESES SE RETIRAN desordenadamente en Gelantan

SINGAPUR, 22.—Oficialmente se anuncia que las fuerzas británicas se han retirado de la región norte de Kwala, sin que hasta el momento se indique el punto donde se ha detenido dicho movimiento de retirada. La citada ciudad está situada sobre la línea de ferrocarril principal que, procedente de Tailandia, termina en Singapur, y a unas 70 millas de Kata Baruh. La operación que han llevado a cabo las fuerzas británicas se hizo indispensable—ha declarado el portavoz militar—por la pérdida de un aeródromo en la zona septentrional de Kalantan, con lo que quedaba prácticamente sin protección la ciudad de Kwala. La retirada fué realizada de noche y sin que las fuerzas japonesas obstaculizaran la marcha de los contingentes británicos. (Efe.)

RETIRADAS INGLESAS

BANGKOK, 22.—Informaciones no oficiales anuncian que las tropas británicas que operan en la provincia de Perak se retiran desordenadamente, abandonando gran cantidad de material y elevado número de heridos. Se afirma también que las tropas japonesas han alcanzado Kwala Kangsan, al norte de Ipoh, a unos 300 kilómetros de Singapur. Los ingleses se retiran igualmente en el frente de Gelantan. La aviación birmana ha atacado por primera vez un aeródromo tailandés. (Efe.)

Comunicados ingleses

SINGAPUR, 22.—Comunicado del Alto Mando británico de Extremo Oriente:

"Nuestras tropas continúan manteniendo sus posiciones en Kwalakangar. La lucha en dirección a Grik continúa, donde los japoneses utilizan el río para avanzar llevando refuerzos sobre balsas. Nuestras tropas luchan contra el enemigo y le ocasionan grandes bajas.

No se ha registrado actividad aérea alguna durante la pasada noche." (Efe.)

* * *

SINGAPUR, 22.—Comunicado oficial de las fuerzas británicas:

"Nada importante que señalar. El buque de Su Majestad "Banka"—buque mercante convertido en crucero auxiliar—ha sido hundido en campaña. Seis miembros de la tripulación han sido salvados, pero los restantes tripulantes—cuarenta malayos y cinco europeos—han desaparecido con el buque. Aviones japoneses han realizado un ataque sobre Kualalumpur. La D. C. A. y los cazas británicos intervinieron eficazmente y derribaron un avión nipón. Otro fué también, probablemente, destruído. Uno de nuestros aviones ha sido perdido, pero el piloto se ha salvado." (Efe.)

ARTILLERIA DE LARGO ALCANCE

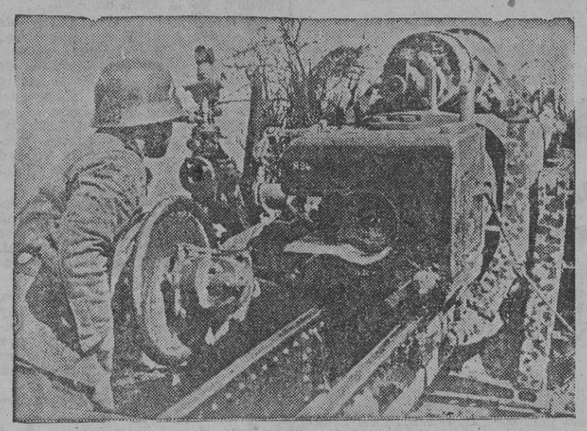

Baterías de largo alcance en la costa francesa se asoman al Canal de la Mancha y actúan sobre la orilla inglesa.

Tokio denuncia a los soldados norteamericanos

Obreros japoneses, ametrallados; mujeres y niños, asesinados en sus propias casas

TOKIO, 22.—La opinión pública y la Prensa japonesa se muestran muy afectadas por la noticia publicada por el Ministerio de Asuntos Exteriores, según la cual los soldados norteamericanos habían dado muerte o herido a 70 súbditos japoneses residentes en Mindanao. Según una información del "Shugai Shogyo Shimpo", los súbditos nipones fueron maltratados por los soldados de Estados Unidos, produciendo la muerte en algunos. "Después del desembarco en Mindanao—prosigue el periódico—efectuado el 20 de diciembre, las tropas japonesas descubrieron que se había ametrallado a numerosos obreros nipones que trabajaban en las plantaciones de cáñamo, al mismo tiempo que los niños y mujeres japoneses eran muertos en sus propias casas. Muchos empleados de esta nacionalidad—que prestaban servicios en las granjas norteamericanas han sido muertos también a tiros de fusil por sus patronos".

El "Tokio Asahi Shimbun" declara que "la crueldad de las tropas norteamericanas ha llegado al colmo" y en una información recibida de Shanghai precisa los siguientes detalles: "Al alba del 20 de diciembre, las tropas japonesas que desembarcaron en Mindanao liberaron a unos 20.000 civiles nipones, 12.000 de los cuales habían sido ametrallados por las tropas norteamericanas en su retirada. Las fuerzas niponas, vivamente indignadas ante estos sucesos, se afirmaron en el propósito de liberar al resto de sus compatriotas, pasando sobre los cadáveres de los soldados norteamericanos". (Efe.)

Nueve submarinos hundieron ayer los japoneses

TOKIO, 21.—La sección naval del Cuartel Imperial comunica: "Las fuerzas navales japonesas han hundido a nueve submarinos enemigos, seguros, y otros varios, probables. Además uno de nuestros destructores ha echado a pique a otro sumergible, haciendo prisioneros a treinta y dos hombres de su tripulación, entre ellos cinco oficiales." (Efe.)

REUNION MONSTRUO EN TOKIO

Se leyó un mensaje de Tojo

EN EL ACTO SE CELEBRABA LA UNION AL EJE

TOKIO, 22.—Varios millares de personas se han concentrado en una reunión monstruo en la sala Hibiya para celebrar un acto de exposición de la colaboración de las potencias del Eje.

Después de ser leído un mensaje del general Tojo hicieron uso de la palabra los embajadores de Alemania, Italia y el Manchukuo, los cuales pusieron de relieve la solidaridad de las potencias unidas en la lucha común contra los Estados Unidos e Inglaterra por la implantación de un orden más justo en Extremo Oriente y el resto del Mundo. (Efe.)

El Emperador recibe a Tojo

TOKIO, 22.—El primer ministro japonés, general Tojo, ha sido recibido en audiencia por el Emperador. (Efe.)

Asesinatos en los barrios japoneses de Filipinas

SHANGHAI, 22.—Treinta japoneses han sido asesinados y otros cuarenta heridos en el curso de ataques contra los barrios japoneses de diversas ciudades filipinas llevados a cabo por soldados norteamericanos, según una información llegada a Shanghai. (Efe.)

CHURCHILL felicita a Stalin

La señora de Churchill recauda dinero para los bolcheviques

LONDRES, 22.—Churchill ha enviado un cordial telegrama de felicitación a Stalin con ocasión de su cumpleaños.

Cuestación para la U. R. S. S.

Un millón de libras esterlinas han sido recaudadas hasta el momento por la señora de Churchill con destino a la ayuda a Rusia. Dicha cifra había sido marcada como primera cifra tope a alcanzar. (Efe.)

Excesos de las tropas norteamericanas

TOKIO, 22.—El Ministerio de Negocios Extranjeros da cuenta de que han resultado 30 muertos y 40 heridos entre la población civil nipona a consecuencia de ciertos excesos cometidos en Mindanao por tropas que formaban parte de la Aviación norteamericana. (Efe.)

ASALTO DE TRINCHERAS RUSAS EN SEBASTOPOL

La artillería ha batido convenientemente las posiciones enemigas. Soldados de las avanzadillas alemanas se lanzan al asalto de las líneas fortificadas soviéticas. (Foto A. P.)

LA BATALLA DEL PACIFICO

El Indico y sus bases

Por LUIS DE SALAZAR

Tan precaria y difícil como resulta la línea de operaciones de los Estados Unidos a través del Pacífico, es segura e invulnerable la de Inglaterra en el Indico. Las tres potencias—Japón, Estados Unidos e Inglaterra—se encuentran en el mediterráneo australásico, que aunque geográficamente pertenezca al Pacífico, estratégicamente representa una frontera entre éste y el Indico. El lector lo conoce bien; las referencias de la guerra naval han refrescado recuerdos escolares de ese mar, donde nuevas Argeles tuvieron su asiento hasta que los españoles por un lado y los ingleses por otro eliminaron el peligro de los piratas. Esta amenaza llegó casi hasta nuestros días. Cuando de los demás mares habían desaparecido los piratas, en Australasia robaban "a toda ropa", según expresión favorita a nuestros viejos cronistas, los marinos malayos. El último nido de los espumadores del mar fué Joló, en el archipiélago de este nombre, al Sur de las Filipinas, y España, en las postrimerías de su dominación en el Pacífico, recabó para sí el privilegio moral de extirpar definitivamente la piratería con la destrucción de su más fuerte guarida. La expedición de Malcampo contra Joló es el último episodio de la lucha secular de España contra los ladrones del mar. Lecturas infantiles familiarizaron al lector con los mares de la Malasia. Esa misma zona suscita la atención del lector maduro con los probables episodios de la guerra naval en un mar cuajado de tierras, limitado al Norte y al Oeste por el Continente asiático y Sumatra; al Sur, por las islas de la Sonda y Australia; al Este, por Nueva Guinea y las Filipinas. Es un auténtico Mediterráneo con dimensiones no muy diferentes de las del nuestro. El eje mayor, Hong-Kong-Java, tiene casi la misma longitud del Gibraltar-Haifa. Por eso, principios e hipótesis aplicados al Mediterráneo europeo son de recibo asimismo para el australásico. En tanto el Norte de ese mar es enteramente japonés, al Sur las potencias europeas han establecido una barrera estratégica sobre la línea Singapur - Batavia-Surabaya. Ahora asistimos a los primeros esfuerzos del Japón para la rotura de esa línea, última defensa opuesta por Inglaterra y Holanda a la expansión amarilla hacia el Mediodía. Nos encontramos en la frontera de dos océanos; uno de ellos, el Pacífico, ha sido objeto de anteriores comentarios. Veamos la línea de operaciones de Inglaterra a través del Indico.

El lector, inclinado sobre las láminas de un Atlas abierto por el Indico, deducirá ante todo esta importante observación: el Imperio británico está allí; las cuatro quintas partes de las costas del Indico son inglesas. Por consiguiente, se trata de un océano inglés. (Al llegar a Penang los japoneses se asoman al Indico por primera vez en la Historia del Imperio.)

Desde el cabo de Buena Esperanza hasta Adén, todo el litoral africano pertenece a Inglaterra, con la excepción de Mozambique. Por el Asia Menor descendemos a lo largo de las costas de Arabia, pasamos por Hadramunt y el Golfo Pérsico, recorremos el litoral del Irán—también ocupado por Inglaterra—y seguimos las aguas de la India hasta llegar a Tailandia. Aunque Inglaterra no se titule propietaria de toda el Asia Menor, es lo cierto que ejerce un protectorado sobre la faja costera de Adén hasta Sciat-el-Arab, influye poderosamente en Arabia y posee el grupo de las islas Bahreim, en el estrecho de Ormuz.

¿Qué competencias pueden encontrar los ingleses en la inmensa extensión del Indico? Veamos. Francia posee las islas de Madagascar y de la Reunión; Mahé, Yanahón y Pondichery, en la costa indostánica; Djibuti, en la de Abisinia. Portugal, Mozambique, en Africa, y Goa, en la India. En cuanto a Holanda, aliada de Inglaterra y los Estados Unidos, ya conoce el lector las posesiones que se asoman al Pacífico y al Indico, en Australasia.

El Indico es, por lo tanto, un gran trapecio acuático, sometido real y efectivamente al dominio inglés. La base menor de ese trapecio (Adén-Singapur) tiene 3.640 millas; la mayor (Simonstown, en el Cabo Fremantle, en Australia), 4.500. Poco antes de entrar Italia en la guerra Londres renunció a la vía Suez para su tráfico a la India y Extremo Oriente. De esta suerte, Londres queda a unas 11.600 millas de Singapur (por Suez, sólo 8.250), recorrido muy largo, pero prácticamente exento de riesgos. Por consecuencia, la línea inglesa de operaciones, así para la ofensiva como para la retirada, es segura y coincide en parte muy importante de su recorrido—entre el Cabo de Buena Esperanza y Singapur—, con una zona terrestre en la que se concentra la mayoría de los recursos del Imperio británico. Un completo sistema de bases tiende a garantizar el litoral del Indico. Son las siguientes: de primera clase, Singapur y Simonstown; de segunda, Bombay y Colombo; de tercera, Melbourne, Rangún, Trincomale, Karatchi y Calcuta; secundarias, Adén, Durbán, Mombasa, Port-Louis, Fremantle y Hobart; eventual, King George. Este sistema está organizado sobre el supuesto de la amistad francesa. Una Francia enemiga en Madagascar, con la excelente base de Diego Suárez, trastornaría todas las comunicaciones del Indico.

OFENSIVA CHINA en la región de Kowlon

LOS JAPONESES CONTRAATACAN con refuerzos recibidos de Cantón

CHUNGKING, 22.—Las fuerzas chinas han comenzado una nueva operación ofensiva sobre la línea japonesa situada a 22 kilómetros de Kowlon. Por su parte, las fuerzas japonesas se lanzaron al contraataque una vez que recibieron refuerzos procedentes de Cantón. Nuevos contingentes de tropas chinas llegan al lugar de la batalla, de la que se desconocen aún detalles. (Efe.)

Censura para las noticias de guerra

SHANGHAI, 22.—El Mando de la guarnición de Chungking, ante la situación creada por la ofensiva nipona, ha establecido penas de gravedad para castigar la difusión de rumores susceptibles de causar perjuicios a los intereses de los Gobiernos aliados. Asimismo se ha ordenado a los periódicos que se abstengan de publicar noticias no censuradas, aun en el caso de que procedan de los enviados especiales de los diarios chinos, y se ha dispuesto que la Prensa se atenga a las informaciones de los comunicados oficiales. (Efe.)

El embajador ruso sale para Moscú

SHANGHAI, 22.—El embajador soviético en Chungking, Pavauschkine, ha salido en avión para Moscú. Oficialmente se califica este viaje de "período de vacaciones". No obstante, en los medios gubernamentales de Chungking no se concede crédito a esta versión y se supone que el embajador soviético se dirige a Moscú para conferenciar con su Gobierno respecto a la actitud de la Unión de Repúblicas Socialistas Soviéticas en el conflicto de Asia Oriental. (Efe.)

El 1.516 fué comprado por el director de la S. I. C. E.

Está repartido entre el personal de la Sociedad

La mitad del billete, la envió a Barcelona

El segundo premio, de 10.000.000 de pesetas se ha repartido en la Sociedad Industrial de Construcciones Eléctricas, Si. I. C. E.

Dicho billete lo compró el director de la Sociedad, señor Regollo, repartiendo la mitad del billete en participaciones entre el personal de la mencionada Sociedad, enviando la otra mitad a Barcelona, según parece.

Huelga en los arsenales de San Francisco

Tiene pedidos por más de mil millones de dólares

SAN FRANCISCO, 22.—El Sindicato de obreros de los astilleros ha decidido situar piquetes de huelguistas en los astilleros navales de la bahía de San Francisco. Esta medida ha sido adoptada a pesar de la advertencia de las autoridades de la Marina, que se han mostrado dispuestas a emplear fuerzas militares para garantizar la continuación normal de los trabajos.

Las compañías afectadas por la huelga habían recibido pedidos de la Marina de guerra con un valor total de más de mil millones de dólares. (Efe.)

Japón desmiente el hundimiento del vapor rojo "Perekop"

TOKIO, 22.—Los círculos navales autorizados desmienten la noticia de origen británico, según la cual los aviones japoneses habían hundido al vapor soviético "Perekop". Las informaciones recibidas en Tokio hacen saber que el barco fué hundido por los disparos de las baterías de costa de las Indias Neerlandesas y que dicho barco era el "Krechet" y no el "Perekop". (Efe.)

Los ingleses dicen que continúa la resistencia

LONDRES, 22.—Las fuerzas británicas continúan resistiendo en la ciudad de Hong-Kong, según se declara oficialmente. (Efe.)

SE ESTABLECE la comunicación aérea postal entre Suecia, América y China

ESTOCOLMO, 22.—Suecia ha restablecido sus comunicaciones postales con los Estados Unidos, los países suramericanos y China. La Dirección de Correos ha publicado una nota diciendo que los envíos se harán a riesgo del propio remitente. Para los Estados Unidos la ruta será Estocolmo-Lisboa, vía Alemania, y luego, en Clipper a Nueva York. (Efe.)

Desde ROMA

El objetivo en Marmárica es destruír el potencial enemigo

Nada importan los repliegues parciales

UN GRAN CONVOY ATRAVIESA INTACTO EL CERCO NAVAL INGLES

ROMA, 22.—(Crónica radiotelegráfica de Antonio Asensio, de la Redacción de la Agencia Efe.

La batalla de la Marmárica sigue con extremada violencia. Los italianos, con la fratrenal y magnífica cooperación de los alemanes, resisten con firmeza e infligen a su enemigo durísimas pérdidas en tierra, en mar y en el aire. "Sus parciales repliegues en éste o aquél punto del territorio no significan nada", escribe Virgilio Gayda en "La Voce d'Italia" de esta semana. La guerra, combatida en vastísimo espacio desértico, con columnas motorizadas y acorazadas, es rápida, compleja, variable. Su verdadero carácter—se observa en los medios italianos—lo ha definido el Mando británico, que, desde el comienzo de las operaciones, ha anunciado que el objetivo esencial no es territorial, sino que está representado por la destrucción de las fuerzas del enemigo. Por consiguiente, ha de señalarse que esta vez coinciden los objetivos de los dos adversarios, puesto que las fuerzas del Eje buscan también la destrucción del potencial bélico británico, y se sustraen a la destrucción del propio potencial con maniobras dinámicas, veloces e inesperadas. Los repliegues efectuados hasta ahora lo han llevado a cabo las fuerzas italoalemanas con un orden perfecto y por su propia iniciativa.

El Mando de las fuerzas del Eje logró un resultado que, hasta ahora, no se había conseguido nunca: el de liberar sus propias fuerzas de la presión de un ataque realizado con fuerzas mecanizadas. Se han salvado casi totalmente hombres y medios y se ha formado un nuevo frente.

El problema más grave que se plantea a las fuerzas del Eje es, naturalmente, el de hacer llegar refuerzos a través del peligroso Mediterráneo. A nadie se le oculta que estas operaciones han de haber producido pérdidas; pero se registran también aquí con manifiesta satisfacción éxitos, que pueden definirse brillantes cuando tienen el alcance de la victoria señalada en el de un gran convoy que ha llegado intacto a su destino a través del mar contra todas las amenazas que la flota adversaria había colocado a lo largo de la ruta. La Marina italiana, heroica y silenciosa, que combate en la oscuridad su durísima guerra, que no conoce descanso, ha escrito una de sus más gloriosas páginas.

La batalla naval de la Sirte es la más importante que se ha registrado en las aguas del Mediterráneo tras la de Puntas Tilo. Una escuadra naval italiana había zarpado, aun sabiendo que el enemigo pondría en función todos los medios a su disposición para impedir el tránsito y la llegada de un importante convoy italiano. El plan elaborado por el Estado Mayor italiano se ha visto coronado con un éxito completo, gracias a la eficaz cooperación de las fuerzas aeronavales del Eje. Las naves italianas abrieron el fuego contra la escuadra enemiga, mientras los bombarderos y los aviones torpederos italoalemanes atacaban a la poderosa formación, que se vió obligada a maniobrar inmediatamente para esquivar la ofensiva aprovechando la oscuridad y las cortinas de humo de sus destructores. Se vió, sin embargo, cómo uno de éstos era alcanzado de lleno, cómo otro trataba de escapar, a pesar de estar averiado gravemente, y cómo otra gran unidad había sido también alcanzada y se cubría con densas nubes de humo. Sin embargo, ninguna unidad italiana fué tocada, a pesar de la viva reacción británica, y el convoy pudo llegar absolutamente intacto a su propio destino.

Amenaza un gran ataque sobre Singapur

SINGAPUR, 21.—Las autoridades aceleran la organización de medidas de seguridad de la población, en previsión de un ataque japonés de gran envergadura.

El portavoz gubernamental ha declarado que después de la pérdida de la isla de Penang, la invasión de Hong-Kong y el avance japonés a lo largo de la costa occidental de Malasia, es muy probable una concentración de fuerzas niponas para atacar el frente a partir del río Kunang. En Londres se anuncia una ligera retirada de las fuerzas británicas en dicho río. También anuncia el mismo portavoz que fuerzas de guerrillas, compuestas especialmente por chinos, elegidos y entrenados, comenzarán a entrar en acción en el sector de Kursh, a lo largo de la costa noroeste de Malasia, para atacar las vías de aprovisionamiento del enemigo e irrumpir en el terreno del adversario.

EN LAS COSTAS AMERICANAS

SAN FRANCISCO, 21.—Dos submarinos, probablemente japoneses, según las autoridades competentes, atacaron a dos barcos norteamericanos a lo largo de la costa californiana, y uno de ellos fué torpedeado y puesto fuera de combate. (Efe.)

Portaaviones británico hundido por un submarino alemán en el Atlántico

CUARTEL GENERAL DEL FÜHRER, 22.—Un comunicado del Alto Mando alemán anuncia:

"Un submarino que opera en el Atlántico, bajo el mando del teniente de navío Bigalk, ha torpedeado y hundido a un portaaviones británico. (Efe.)

ENTREGA DE DONATIVOS A LOS TRABAJADORES FERROVIARIOS DE BARCELONA

Presidieron el acto el gobernador y el jefe provincial del Sindicato

BARCELONA, 22.—Se ha celebrado en el local de la C. N. S. el reparto de un donativo del gobernador civil y jefe provincial del Movimiento, camarada Correa Veglisson, a varios trabajadores ferroviarios. Estos donativos consisten en la cantidad de 2.667 pesetas, recaudadas entre los obreros de dicho Sindicato para que el camarada Correa las distribuyera como mejor creyera oportuno. La cantidad ha sido distribuída entre 36 ferroviarios; 16 han recibido 100 pesetas, 11 han recibido 50 pesetas, y nueve, con número de hijos superior a cuatro, han recibido diez pesetas por cada hijo. El acto fué presidido por el jefe provincial y gobernador civil, camarada Correa, acompañado del jefe provincial de Sindicatos, el secretario provincial, el jefe del Sindicato Provincial de Ferrocarriles y otras jerarquías. Habló en primer término el camarada García Ribes, jefe del Sindicato Local de Ferrocarriles, quien en nombre de los trabajadores ferroviarios ha agradecido al gobernador civil y jefe provincial del Movimiento su gesto. Luego se procedió al reparto de la expresada cantidad e hizo uso de la palabra el camarada Correa, quien ha dicho que al reparto de esta cantidad le había movido su espíritu cristiano y falangista. Terminó deseando a todos los beneficiados unas buenas Pascuas y un próspero año nuevo (Cifra.)

Un cabo y dos soldados salvan a cinco niños en la playa de Las Palmas

Han sido propuestos para el ingreso en la Orden de Beneficencia

LAS PALMAS, 22.—Ha sido abierto expediente para el ingreso en la Orden de Beneficencia con la concesión de la cruz al cabo José Marrero Bravo y a los soldados Francisco Santana García y José Colón Colón, todos del Arma de Infantería, que cuando prestaban servicio en el sitio denominado la Baja Playa, cercano a la ciudad, oyeron gritos de auxilio que daban las hermanas de la Caridad que cuidaban de los asilados que se bañaban. Cuando apreciaron que se trataba de gran número de niños que estaban en peligro de perecer por la fuerte resaca que reinaba y que los arrastraba adentro, se internaron, arrojándose al agua con evidente peligro de sus vidas y consiguieron extraer a cinco niños casi asfixiados, así como a otros grupos que la corriente arrastraba mar adentro. (Cifra.)

Camarada: Pide en la C. N. S. de tu pueblo una solicitud individual de "vivienda protegida".

Voto de desconfianza al Gobierno de Irlanda del Norte

Lo pide el laborista Beatye

DUBLIN, 22.—El laborista Beatye ha presentado una moción en el Parlamento irlandés en la que se propugna la aprobación de un voto de desconfianza con respecto al Gobierno de Irlanda del Norte, y se exige la dimisión de Andrews, primer ministro del Gabinete, y otros miembros del mismo. Beatye justifica su demanda en el hecho de que el partido gubernamental ha sido derrotado recientemente en dos elecciones sucesivas. El diputado ha pedido un Gobierno más enérgico, que incluya entre sus deberes el de liberar a Irlanda del Norte de la triste situación en que se encuentra. "Ha llegado ya la hora—dijo—de empezar en el Eire una política más sana. En tanto que el Gobierno actual continúe en funciones existirá un obstáculo para llegar a una solución del problema irlandés, favorable a Inglaterra y a Irlanda".

Dimite el vicepresidente del Parlamento nipón

TOKIO, 22.—Kazutomi Togo, vicepresidente del Parlamento japonés, ha presentado la dimisión de su cargo. (Efe.)

LOS NIÑOS Y EL BAILE DE LA ALEGRIA

La Asociación de la Prensa madrileña ha organizado una fiesta para allegar fondos con destino a la adquisición de juguetes para los hijos de los trabajadores de los diarios madrileños. Los chiquitines escogerán, en los salones, repletos de la codiciada mercancía, su juguete preferido. Ya el fotógrafo sorprendió estas caritas llenas de ilusión que esperan el día de Reyes como meta de sus afanes. (Foto Palomo.)

Alianza nipotailandesa

AYER SE FIRMO EN BANGKOK EL TRATADO

NUNCA SE HA FIRMADO EN TAILANDIA UN PACTO CON TANTA SOLEMNIDAD

TOKIO, 21.—La oficina de información del Gobierno japonés anuncia que el general Luang Pisul, primer ministro y ministro de Negocios Extranjeros de Tailandia, ha firmado en Bangkok un Tratado de alianza por diez años con el Japón. La alianza está basada en el respeto mutuo a la independencia y soberanía de los dos países. Cada una de las potencias contratantes se obliga a prestar a la otra ayuda militar, económica y política totales, si esta otra se encontrase empeñada en una lucha con tercera potencia. Las modalidades de esta ayuda se fijarán de común acuerdo por las autoridades competentes del Japón y de Tailandia. Ni una ni otra de las dos potencias concluirán Tratados de paz ni armisticios por separado, sin el mutuo consentimiento, en el caso de que estuviesen unidas en una guerra común. El Pacto se declara inmediatamente válido, y antes de la expiración de los diez años, las dos partes contratantes deberán consultarse para la renovación del Tratado.

El ministro de Negocios Extranjeros del Japón, Togo, ha enviado un mensaje de felicitación al primer ministro tailandés, expresándole su esperanza de que este Pacto permita a las dos naciones colaborar estrechamente hasta el fin victorioso de la guerra en Asia Oriental. (Efe.)

Detalles de la firma

BANGKOK, 22. (S. E. T.)—La firma del Tratado de alianza entre el Japón y Tailandia se efectuó en la llamada capilla real del templo nacional de Wat Pakeo de Bangkok. Asistió al acto de la firma el Gobierno en pleno. Por parte del Japón se hallaban en el templo nacional el embajador, Tsubokami, y altos funcionarios de la Embajada del Ejército y la Marina.

Previamente se celebró una ceremonia religiosa en el atrio del templo. El altar, de una gran altura, en el que se había colocado la esmeralda de Buda, símbolo religioso que sólo se venera en las grandes solemnidades, estaba iluminado con velas. Las paredes parecían cubiertas completamente con leyendas, uniformes militares antiguos y reliquias religiosas. La capilla real presentaba un aspecto muy vistoso y solemne.

A las diez horas se procedió a la firma del Pacto. Las Delegaciones y las personalidades se situaron en medio y a ambos lados formaban gran número de monjes vestidos de amarillo.

Tras el acto de la firma el jefe del Gobierno pronunció una breve alocución. Hizo constar que las relaciones entre Tailandia y Japón, singularmente, fueron cordiales el último siglo y siempre hubo contactos de estrecha amistad. Ahora ha llegado el momento de implantar un nuevo orden en Asia y restablecer la paz mundial. El Japón y Tailandia testimonian en el Pacto su firme propósito de conseguir dicho nuevo orden.

El jefe del Gobierno señaló que la alianza es sagrada para Tailandia y que por ello la firma se efectuó en el templo nacional.

Después los monjes entonaron una oración y se celebró otra breve ceremonia religiosa. (Efe.)

Comentarios

TOKIO, 22.—En sus comentarios al Tratado ofensivo y defensivo nipotailandés los periódicos ponen de relieve que este Acuerdo es susceptible de acelerar la réplica de los países anglosajones en el Asia Oriental. Recuerda la Prensa que el Japón obtiene gran ventaja militar con las bases tailandesas.

"Tailandia da ejemplo a los demás países del Asia Oriental al aliarse con los creadores del orden nuevo", afirma el "Tokio Asahi Shimbun". El periódico añade que son de indudable importancia las repercusiones que la alianza nipotailandesa tendrán en la campaña de Malasia.

Londres y Wáshington estudian una acción conjunta frente a Tailandia

LONDRES, 22.—El Gobierno británico está en comunicación, según se cree, con el de los Estados Unidos, con el fin de precisar una línea de conducta a seguir por los aliados en la cuestión tailandesa, según afirma el redactor diplomático de la Agencia Reuter. (Efe.)

* * *

SAIGON, 22.—La aviación británica ha bombardeado, "sin precisar objetivos ni ocasionar daños", las localidades de Pitsanulok y Prachuabkirkun, en Tailandia, según informes de Bangkok. El ataque fué realizado desde considerable altura.

* * *

RANGUN, 22.—Los aviones británicos, se comunica oficialmente, han atacado un aeródromo japonés en Tailandia Oriental. Han sido destruídos algunos aviones. (Efe.)

M.C.D. 2022