PUEBLO

Diario del trabajo nacional

Año II.—Núm. 399 ◆◆ *Madrid, jueves 16 de octubre de 1941* ◆◆◆ Redacción y Administración, Narváez, 72. Teléfono 62600. ◆◆ Precio, 25 céntimos

¡IMPONGAMOS la solidaridad de los españoles en la miseria y en la abundancia!

MOSCU, EN PELIGRO

LOS RUSOS SE RETIRAN AL NORTE DE LA CAPITAL

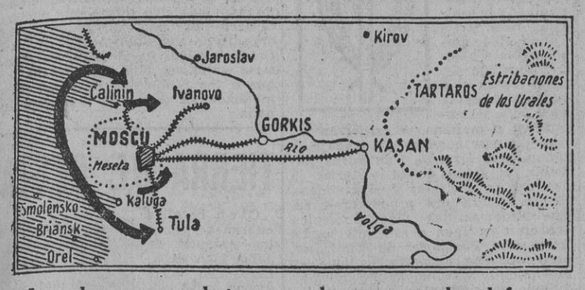

Los alemanes combaten ya a los rusos en las defensas de Moscú. Las tropas que avanzaban en el sector de Kalinin han rebasado dicha ciudad y avanzan por el Norte sobre la capital moscovita. Al Sur y Sureste, la ciudad de Kaluga también ha sido rebasada, y los atacantes cierran la gran tenaza de acero que se abate sobre el Kremlin. Entretanto, Radio Moscú no oculta la gravedad de la situación, y se habla de la huída del Gobierno rojo a Kasan, ciudad que dista aproximadamente 700 kilómetros.

LA EMISORA MOSCOVITA ANUNCIA LA ROTURA DE LAS LINEAS DEFENSIVAS POR LOS ALEMANES

EL GOBIERNO ROJO SE DISPONE A TRASLADARSE A KASAN

LONDRES, 16.—La Radio de Moscú ha anunciado esta mañana que a consecuencia de la rotura por los alemanes de la línea de resistencia soviética en un sector al oeste de Moscú, la situación de la capital se ha agravado seriamente. (Efe.)

REPLIEGUE SOVIETICO

LONDRES, 16.—La Radio de Moscú anuncia que las tropas soviéticas se repliegan partiendo de Kalinin, ciudad situada al norte de Moscú, en la línea férrea que une la capital soviética con Leningrado. (Efe.)

Se habla del traslado del Gobierno rojo

ANGORA, 16. (S. E. T.)—La radio turca notifica esta mañana que el Gobierno soviético se dispone a abandonar Moscú para trasladarse a Kasan, a unos 600 kilómetros al este de Moscú. El locutor ha agregado que salta a la vista que el Gobierno soviético considera desesperada la situación de la capital. En esto coinciden todas las noticias que se reciben de Moscú.

En los círculos diplomáticos de Angora, aun cuando la próxima e inminente evacuación de Stalin y sus colaboradores absorbe todas las conversaciones y comentarios, no se ha podido confirmar la información precedente. Sí parece confirmarse que la mayoría de los representantes diplomáticos en la U. R. S. S. ya han abandonado Moscú. (Efe.)

Combates en las líneas defensivas exteriores de Moscú

BERLIN, 16. (S. E. T.) (Urgentísimo.) — Se informa a mediodía del jueves, autorizadamente, que se están librando combates en las líneas defensivas exteriores de Moscú. (Efe.)

Las tropas rumanas rompen las defensas de Odesa, QUE ESTA ARDIENDO

BUCAREST, 16.—"Nuestras tropas han roto las líneas de defensa de Odesa y el enemigo se repliega en todo el frente. Gnialcovo, Dalnik y Tartaka han sido ocupadas a las ocho de la mañana. Los combates continúan y la ciudad de Odesa está ardiendo." Así lo hace saber un comunicado facilitado en el Cuartel General de las fuerzas armadas rumanas.

LOS FINLANDESES OCUPAN GRAMOSKOJE Y COPAN AL ESTADO MAYOR DEL SEPTIMO EJERCITO SOVIETICO

HELSINKI, 16.—Destacamentos rápidos y acorazados finlandeses, después de eficaz preparación artillera, han ocupado Gramoskoje, en el Estrecho de Ukkonsalmi y al norte de Petroskoje. Gran número de prisioneros, entre los que se encuentran todo el Estado Mayor del séptimo ejército soviético, han sido capturados. El general Avakumof, que mandaba las fuerzas soviéticas del sector, pudo escapar a última hora en un carro blindado. En su precipitada marcha abandonó sobre su mesa de operaciones planos, documentos militares de importancia y el correaje y pistola que formaban parte de su uniforme.

GUERRA DE JUNGLA

En alguna parte, ante una casa, los soldados alemanes han encontrado restos dispersos de tropas soviéticas. El escondite enemigo es situado y luego ahumado. (Foto Orbis.)

FILOFF Y BARDOSSY se entrevistan

El Regente recibió al ministro búlgaro

FILOFF

BARDOSSY

BUDAPEST, 16. (S. E. T.)—El jefe del Gobierno de Bulgaria, profesor Filoff, se ha entrevistado con el jefe del Gobierno de Hungría y ministro de Relaciones Exteriores, Von Bardossy. También ha conferenciado con el ministro de Instrucción Pública húngaro, Homann.

Más tarde ha sido recibido en audiencia solemne por el Regente de Hungría, Von Horthy. (Efe.)

LA FIESTA DE LA BANDERITA

Hoy se ha celebrado la Fiesta de la Banderita, lográndose una lucida cuestación para la Cruz Roja. El Presidente de la Junta Política y ministro de Asuntos Exteriores, don Ramón Serrano Suñer, en el momento de entregar su óbolo a la caritativa obra. (Foto Cifra.)

YA SE COMBATE EN LAS defensas de la capital rusa

KALININ Y KALUGA, EN PODER DE LOS ALEMANES

Las tropas vencedoras en Briansk, dispuestas para una nueva batalla

GRAN CUARTEL GENERAL DEL FÜHRER, 16.—El Alto Mando de las fuerzas armadas alemanas comunica:

"En el Este se libran ya combates en varios puntos de la línea de defensa exterior de la capital soviética, que se encuentra a unos 100 kilómetros de distancia de Moscú. Se encuentran en nuestro poder desde hace varios días las importantes ciudades de Kaluga y Kalinin, a 160 kilómetros de Moscú.

Como ya ha sido anunciado en comunicado especial, ha terminado la doble batalla de Briansk y Wyasma. En la jornada de ayer han sido aniquiladas las fuerzas cercadas en las bolsas del norte de Briansk; el enemigo ha sufrido sangrientas pérdidas. Continúan las operaciones de limpieza en los bosques del sur de Briansk de los restos de los ejércitos enemigos derrotados y cercados. Las masas de fuerzas alemanas que han participado en esta enorme batalla de rotura y cerco se encuentran ya en disposición de continuar y desarrollar nuevas operaciones. Hasta la fecha han sido capturados 530.000 prisioneros, así como 888 carros blindados y 4.133 cañones, que han sido cogidos o destruídos al enemigo.

En la lucha contra la Gran Bretaña, nuestros aviones bombardearon anoche las instalaciones de importancia estratégica del estuario del Humber y de la costa Sureste de Inglaterra.

Veinte aviones enemigos han sido derribados durante las incursiones de los aparatos británicos sobre la bahía alemana y los países ocupados en el Canal de la Mancha. Por nuestra parte no hemos experimentado ninguna pérdida. Los bombarderos británicos arrojaron anoche sobre el Oeste de Alemania algunas bombas explosivas e incendiarias, que ocasionaron daños en las casas. Fueron derribados tres aviones ingleses. El Arma aérea británica ha perdido del 8 al 14 de octubre 85 aviones. Durante el mismo período solamente han sido derribados diez aviones alemanes en la lucha contra Inglaterra." (Efe.)

* * *

LONDRES, 16. — Comunicado del Ministerio del Aire:

"Los aviones británicos de bombardeo han atacado Alemania Occidental durante la pasada noche. No fueron favorables las condiciones atmosféricas; pero, a pesar de ello, fueron objeto de un ataque particularmente intenso las instalaciones industriales de Colonia.

ARDIDES SOVIETICOS

Varios soldados de las tropas soviéticas cercadas en el Dniéster se habían escondido en algunos nidos disimulados en el bosque; pero los soldados alemanes los dispersan con las puntas de sus bayonetas. (Foto Orbis.)

RADIO MOSCÚ declara que ha empeorado la situación en el Centro

LONDRES, 16.—La radio de Moscú ha anunciado en las primeras horas de la mañana de hoy que ha empeorado la situación en el frente occidental, sector del Centro. (Efe.)

LA EMBAJADA JAPONESA, INVITADA A EVACUAR MOSCU EL MIERCOLES

CRISIS TOTAL EN EL JAPON

Por divergencias en la orientación DE LA POLITICA NACIONAL

TOKIO, 16. (Urgente.)—El Gabinete japonés ha presentado la dimisión.

La Oficina japonesa de Información comunica que Konoye convocó, uno tras otro, a los ministros de su Gabinete en su residencia, a los que informó de las razones que existían para presentar la dimisión.

La Oficina de Información añade que el Gobierno Konoye ha dimitido por la falta de concordancia en las opiniones concernientes a la dirección de la política nacional. De acuerdo con sus ministros, Konoye se trasladó a las diecisiete horas al Palacio Imperial para presentar al Tenno la dimisión de su Gabinete. (Efe.)

TOKIO, 16.—El Ministerio de Asuntos Exteriores ha recibido un telegrama de la Embajada japonesa en Moscú, en el que se dice que la Embajada ha sido avisada telefónicamente por el Comisariado soviético de Asuntos Exteriores con objeto de que se prepare para salir de Moscú el miércoles por la noche. (Efe.)

Ataque inglés rechazado por los italianos en el Africa Oriental

ROMA, 16.—Comunicado oficial del Cuartel General de las fuerzas armadas italianas:

"En Africa del Norte, frente a Tobruk, se registraron encuentros que se desarrollaron a favor de nuestras tropas. Elementos enemigos motorizados fueron alcanzados por el fuego de artillería. La aviación bombardeó las instalaciones y barracones de la fortaleza.

En Africa Oriental fué rechazado con facilidad un ataque inesperado contra nuestras posiciones de la base de Ualag. El enemigo ha sufrido considerables pérdidas. Secciones de la base de Culquabert dispersaron y causaron bajas a elementos enemigos que intentaban acercarse a nuestras fuentes de agua potable.

En el Mediterráneo, un submarino enemigo fué hundido por nuestras unidades destinadas a la defensa contra submarinos." (Efe.)

OBREROS *cinematográficos norteamericanos, PROCESADOS*

NUEVA YORK, 16.—Un proceso contra el jefe obrero de la costa occidental norteamericana, Bioff, y el presidente de la Unión Internacional de Personal de Teatros, Brown, ha comenzado. Los dos inculpados comparecen ante el Tribunal acusados de haber obtenido 550.000 dólares de cuatro productores cinematográficos a quienes amenazaron con huelgas y paro total en las industrias del cinematógrafo si no accedían a sus peticiones. El director cinematográfico Nicholas Schenk ha declarado que Bioff le había pedido dos millones de dólares. (Efe.)

La Obra de Artesanía ofrece a los artesanos españoles la manera de que tenga cada uno lo que ninguno podrá conseguir aisladamente.

Se aprueba el armamento de los mercantes yanquis

WASHINGTON, 15.—La Comisión de Negocios Extranjeros de la Cámara de Representantes ha aprobado la derogación de las estipulaciones de la ley de Neutralidad que prohiben el armamento de los buques mercantes de los Estados Unidos. (Efe.)

TRIBUS IRAQUESAS CONTRA INGLATERRA

ADANA, 16.—Informaciones llegadas a la frontera turca indican que las tribus iraquesas del Eufrates se han sublevado de nuevo contra Inglaterra. Varios jefes indígenas han sido detenidos y conducidos a Bagdad como rehenes, y algunos aviones han volado sobre los principales pueblos y aldeas rebeldes. (Efe.)

Aparece muerto un capitán inglés

ADANA, 16.—El capitán británico J. F. Witian ha sido encontrado muerto a orillas del Tigris, en una población iraquesa, según informaciones recibidas en Turquía. Su cuerpo estaba lleno de heridas, todas ellas producidas por arma blanca.

Los autores del crimen no han sido descubiertos. (Efe.)

EN FRANCIA había 140.000 masones

PARIS, 16.—Ochenta mil personas pertenecían a la masonería francesa, según ha declarado el director de la Biblioteca Nacional, Fay, a quien se ha confiado la clasificación y valoración de los archivos descubiertos por la Policía. Esta cifra se repartía como sigue: 30.000 masones en el Gran Oriente, 15.000 en la Gran Logia de Francia, 3.000 en la de los Derechos del Hombre y el resto en múltiples logias sociales.

A estas 80.000 personas hay que añadir otras 60.000 que, aunque no figuraban como masones militantes ni cotizaban con regularidad, pertenecían también a las Sociedades secretas. (Efe.)

Artesano: Aprende, mejora y produce. El Servicio Nacional de Artesanía te enseña y te ayuda.

Festividad de la Patrona de Avila

La imagen de Santa Teresa de Jesús, Patrona de Avila, saliendo de la Catedral de la ciudad castellana para la solemne procesión que se celebró en el día de ayer. (Foto Mayoral.)

RESTRICCIONES DOMESTICAS, por Bellón

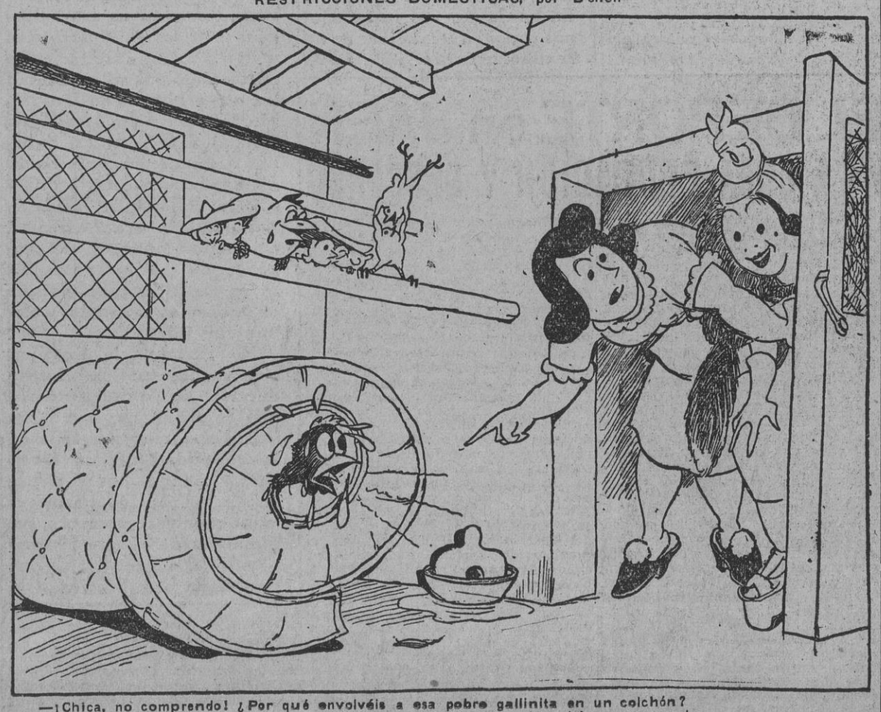

—¡Chica, no comprendo! ¿Por qué envolvéis a esa pobre gallinita en un colchón?
—Muy sencillo. Así pone los huevos duros y nos ahorramos el carbón para cocerlos...

LAS INQUIETUDES DE H. G. WELLS

H. G. Wells, cuyo nombre ha adquirido la universalidad a que sus empresas literarias le dan ilitigable derecho, se ha expresado recientemente sobre la perspectiva general de los acontecimientos. El polígrafo inglés ha dado vado a sus siempre originales ideas en una Memoria presentada a la British Association, Memoria que él mismo declinó leer llevado, a no dudar, por el deportivísimo déseo de no malograr la enjundia de sus pensamientos con el tono chirriante de su voz. H. G. Wells no es orador, y esa es una de las muchísimas cosas que él sabe.

Las palabras de mister Wells han debido provocar interesantes reacciones en los círculos políticos de Inglaterra hacia los cuales iban proyectadas.

La sesión de la British Association estaba dedicada al inquietante tema "La ciencia y el pensamiento mundial", y en la Memoria de referencia su autor concentró la atención sobre el hecho de "que el pensamiento humano estaba carente de coordinación, no siendo otra cosa que una algarabía de incoherentes expresiones perdidas en el vacío de la indiferencia. Los hombres—apuntó—decían, a gritos muchas veces, unas cuantas cosas, pero a las que no se prestaba atención, y que si a alguna inteligencia vasta y sobrehumana se fuera a preguntar: "¿En qué está pensando el Homo sapiens?", la respuesta sería: "El hombre está febril y delirante."

"El hombre, a no ser que se adapte a los cambios de las circunstancias, puede acabar por extinguirse. Como toda especie animal, tiene que ceder a los cambios fundamentales de la existencia o perecer como tal especie, y el problema, tal como se vislumbra en la actualidad, consiste en saber si logrará adaptarse con suficiente rapidez para convertirse en un super-homo o especie ascendente, o en una serie de especies infrahumanas, o si dejará de adaptarse y se extinguirá enteramente.

"Nosotros, los trabajadores intelectuales—arguye mister Wells—, hemos de decidir si hemos de seguir desempeñando el papel de esclavos griegos y hacer lo que nos manden nuestros dueños, los gansters y especuladores, o si hemos de alcanzar nuestro puesto como los siervos-dueños en el Mundo.

"Si la paz ha de triunfar en el planeta, se impone el salvarlo primeramente de la devastación que supone la apropiación despiadada de políticos y mercenarios, y anteponer, como una ley fundamental, una sencilla declaración de los derechos humanos que logre asegurar a cada uno de los hombres una justa participación en los recursos y fuentes de riqueza y un sentido de propiedad responsable sobre la Tierra."

Al filósofo inglés, que fué testigo del abominable espectáculo de la carencia de ocupación resultante de la guerra pasada, le conmueve e inquieta sobremanera el porvenir de la juventud. "Cuando llegue el momento—dice—en que a esta guerra "idiotic" y deforme suceda una paz igualmente "idiotic" y sin conciencia de plan constructivo, nos encontraremos frente a frente con el problema de esta juventud sin perspectiva de redención, todavía en mayor escala. La sociedad inglesa tendrá sobre sí la responsabilidad de toda una generación entrenada sólo para la lucha, y que al deponer las armas nos preguntará: "Y ahora, ¿qué vais a hacer con nosotros?"

La pregunta es dura, pero la respuesta lo es más.—F. P.

M.C.D. 2022

JAEN y su feria de San Lucas

ALCANCE Y PROFUNDIDAD EN LA OBRA DE RECONSTRUCCION ECONOMICA DE JAEN DE LOS ORGANOS DEL MOVIMIENTO

LA RECONSTRUCCION ECONOMICA DE JAEN

La provincia de Jaén, provincia mártir que hasta ser liberada por la espada triunfadora de nuestro Caudillo sufrió como ninguna otra la anarquía y el desgobierno frentepopulista, después de dos años y medio de paz, servidos por un afán diario de laboriosidad tenaz y constructiva al servicio de España, muestra hoy con orgullo sobre tantas heridas ya cicatrizadas su potencia productora destacadísima dentro del área nacional.

Labor más visible, por ser de más generalizado conocimiento y de más apremiante utilidad, ha sido la de poner a punto, superando todas las dificultades —escasez de abonos y de ganado de labor, etc.—, su gran capacidad agrícola productora, que tanto representa en el abastecimiento de todas las provincias e incluso en las posibilidades de nuestro comercio de exportación. Especialmente su riqueza olivarera vuelve por los fueros de sus mejores tiempos—unos 150 millones de kilos anuales por término medio—gracias, en primer término, a los desvelos de nuestro Gobierno nacional, con su cartera política de protección al campo y al españolismo y laboriosidad de los agricultores jiennenses, conscientes de su responsabilidad para con la Patria en la tarea de su reconstrucción y engrandecimiento.

Sin embargo, la eficaz colaboración del antiguo Santo Reino en la reconstrucción de la economía nacional, no se ha limitado al señalado y conocidísimo aspecto agrícola de su producción, sino que también en el aspecto bien importante, aunque menos conocido, de su capacidad industrial y mercantil ha efectuado en estos dos años y medio de paz una labor digna de ser conocida por todos los españoles.

Al llegar la liberación puede decirse que todo su sistema industrial y comercial estaba poco menos que desbaratado y deshecho; el comercio, propiamente dicho, no existía; las fábricas, la que no estaba destruida parcialmente o despojada de sus elementos esenciales—traslado e incautación a otros puntos—estaban paralizadas. Este es el cuadro con que se encontró, al iniciar su labor, la Delegación Provincial de la Comisión de Incorporación Industrial y Mercantil, instalada en la Cámara Oficial de Comercio e Industria de la provincia y desempeñada por los mismos elementos representativos de la referida Entidad. La tarea era enorme y urgentísima—recuperación para las empresas de sus negocios incautados y útiles diseminados, concesión de materias primas, etcétera—, siendo superada gracias al decidido apoyo encontrado en las autoridades civiles y militares.

Frente poco menos que a la nada, al llegar la paz impuesta por las armas victoriosas de la España nacional, la provincia de Jaén ofrece hoy el siguiente índice de su potencia mercantil e industrial:

Más de 7.000 negocios comerciales en pleno desenvolvimiento.

Potencia industrial: El grupo fundamental lo forman aquellas que parten de la aceituna como materia prima inicial, constituyendo las siguientes fases: Primera. Una extensa industria de molturación de aceituna y extracción por presión del aceite, constituida por unas 1.600 fábricas y molinos. Segunda: Extracción mediante disolventes apropiados del aceite que queda en los orujos obtenidos en las precitadas fábricas y molinos, contándose con sesenta modernas fábricas que utilizan, por lo general, el sulfuro de carbono. Tercera: Doscientas fábricas jaboneras que utilizan los turbios residuales de los molinos aceiteros y los aceites de orujo de oliva no aptos para la alimentación, con una capacidad global en sus instalaciones de más de cuatrocientos mil litros. Cuarta: Cinco refinerías de aceite. Quinta: Algún ensayo aislado de utilización de los aceites con fines industriales, como, por ejemplo, la fabricación de aceites lubrificantes.

El segundo grupo fundamental lo constituyen las dos fases de tratamiento de harinas, la molturación, con 170 fábricas y 230 molinos, y la panificación, con cerca de 300 hornos.

Aparte los dos mencionados e importantes grupos, aún existen en la provincia de Jaén los siguientes:

Industria cerámica, que en Andújar tiene su mejor y más acreditada representación, en el que se reúnen cerca de 70 fábricas, alfarerías, tejares, etcétera, más siete fábricas de cemento.

Como actividad típica conviene consignar la industria de la manufactura de esparto, frecuentemente de elaboración a domicilio y siempre de relativa modestia, pero que emplea gran número de personas principalmente dedicadas a la manufactura de capachos para las fábricas aceiteras.

La elaboración de aguardientes, licores y vinos agrupa unas cuarenta instalaciones; de gaseosas, 60 pequeñas industrias artesanas; tejidos, más de 30 pequeñas fábricas; cerveza, una modernísima fábrica, etc., etc.

La riqueza maderera de la sierra de Cazorla hace que en Jaén se encuentren más de 40 serrerías, 80 carpinterías mecánicas y más de una docena de talleres de construcción de carros.

La industria metalúrgica tiene también una interesante manifestación. Resalta en primer término el núcleo industrial de Linares, población en la que existe un importante taller de fundición, incluso acero y calderería, y una fábrica amplia de laminado de aluminio y fundición de metales; junto a ellas han de citarse el núcleo de industrias que manufacturan maquinaria para las fábricas de aceite, con patentes propias muchas de ellas, que la práctica ha sancionado por su excelente resultado, así como las manufacturas de munición, tubería, minio, etc., a base de plomo. En total abarca la provincia, contando talleres y herrerías, unas 60 industrias metalúrgicas.

Finalmente, en el aspecto de la producción y distribución de la electricidad, reúne 80 centrales con más de 56.000 kilovatios instalados, y una producción próxima a los cien millones de kilovatios al año.

También es interesantísima la riqueza minera de la provincia, principalmente sus ricos e importantes cotos mineros de Linares-La Carolina, de los que se extrae plomo argentífero y que por falta de espacio no reseñamos con la amplitud que merecen.

Tal es hoy el abreviado resumen de los elementos productores con que Jaén interviene en la empresa de la reconstrucción nacional, y que no constituyen sino parte de los que serán el día de mañana, cuando gracias al ímpetu constructivo de nuestra revolución nacionalsindicalista, que llevará a feliz término el genio de nuestro Caudillo, se pongan al servicio de la España imperial todos los recursos aún no aprovechados de esta provincia, privilegiada por la Naturaleza y por el temple ejemplar de sus hombres laboriosos.

FERIA DE SAN LUCAS
JAEN

Programa de los festejos que se celebrarán del 17 al 22 de octubre

DIA 17.—A las doce de la mañana, inauguración oficial de la feria. Los gigantes y cabezudos y la Banda Municipal recorrerán las principales calles de la población.

A las tres, desencajonamiento de los toros de una corrida y lidia de dos hermosos novillos por el famoso diestro cordobés

MIGUEL ANTONIO ROLDAN

A las siete, concierto por la Banda en la plaza de Santa María.

A las siete y media, inauguración oficial de las

EXPOSICIONES DE BELLAS ARTES

organizadas por la Obra Sindical Educación y Descanso, y de

FOTOGRAFIA ARTISTICA

organizada por la Asociación de la Prensa.

Este mismo día se repartirán mil raciones en frío entre los necesitados, donadas por el Ayuntamiento y Cámara de Comercio.

A las tres y media, gran corrida de toros, con ganado de don Juan Bautista Conradi, de Sevilla, para los notabilísimos matadores

JOSE MEJIAS BIENVENIDA
Manuel Rodríguez (MANOLETE)
PEPE LUIS VAZQUEZ

A las diez, gran verbena en la plaza de Santa María y Maestra.

DIA 18.—A las siete, diana por la Banda Municipal. A las ocho,

CARRERA CICLISTA

A las tres y media, gran corrida de seis magníficos toros de la ganadería del conde de la Corte para los valientes matadores

Manuel Rodríguez (MANOLETE)
PEPE LUIS VAZQUEZ
MANOLO MARTIN VAZQUEZ

A las diez, en el teatro Cervantes, gran concierto del pianista internacional

CUBILES

A la misma hora, concierto por la Banda en el paseo de la Victoria.

DIA 19.—A las siete, diana. A las once, en Peñamefecit, partido de fútbol entre los equipos de primera categoría regional

CLUB D. DE CORDOBA
Y OLIMPICA JIENNENSE

DIA 20.—A las siete, diana. A las tres y media, espectáculo cómicotaurinomusical, que dirige el popular Llapisera, titulado

"LOS CALDERONES"

en el que matarán dos becerros los valientes novilleros

RAFAEL TOLEDANO
Y ANTONIO LLEROS

A las diez, verbena y concurso de mantones en el Casino Primitivo.

DIA 21.—A las siete, diana. A las nueve de la mañana,

CARRERA PEDESTRE

titulada "Tercera Vuelta a Jaén", con importantes premios.

A las ocho, concierto público en la plaza de Santa María por la rondalla de Educación y Descanso. A las diez, verbena y bailes en el Parque de la Victoria.

DIA 22.—A las siete, diana. A las doce, concierto en la plaza de Santa María. A las siete de la tarde, clausura de las Exposiciones de Pintura y Fotografía, que se celebrará en el Casino Primitivo.

A las diez, verbena en el Parque de la Victoria y fuegos artificiales en la explanada de Carmelo Torres y Arquitecto Berges.

NOTA.—La feria de ganados estará establecida en el Egido de Belén. Las casetas y atracciones serán colocadas en la avenida del Generalísimo y terrenos del ensanche.—LA COMISION.

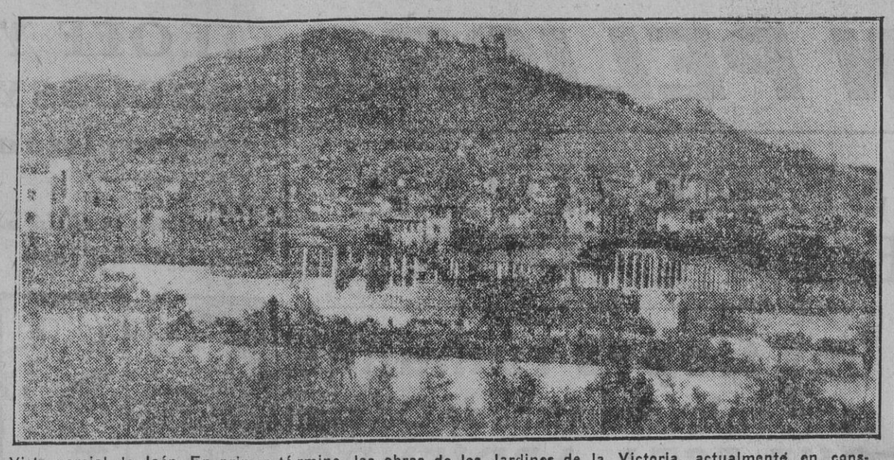

Vista parcial de Jaén. En primer término, las obras de los Jardines de la Victoria, actualmente en construcción, obra magnífica en los planes de mejora y embellecimiento de la capital jiennense. (Foto Ortega.)

EMBELLECIMIENTO Y MODERNIZACION DE LA CAPITAL DE JAEN

LA OBRA DEL AYUNTAMIENTO DESDE LA LIBERACION

No podía ser Jaén una excepción del desastre que para España ha supuesto la dominación judaicomarxista, reflejado de una manera real en el estado verdaderamente caótico en que se encontraba el Ayuntamiento de esta ciudad al ser barridos definitivamente y para siempre los enemigos de España. Buena prueba de ello fué la penuria económica con que se encontraron los primeros gestores al hacerse cargo de la administración municipal, la desorganización de los servicios, la crisis de las personas y de los conceptos, etc., y que han sido salvados gracias al trabajo abnegado, de una manera eficaz y constante a través de una rígida y austera economía desarrollada por las Gestoras nacionales.

Para dar idea de la enorme labor desarrollada por las Gestoras municipales desde la liberación haremos un resumen ordenado de la misma. Empezaremos, como es natural, por la labor económica.

LABOR ECONOMICA

La situación de pobreza en que se iniciaron las gestiones municipales pudo ser superada gracias a la actividad y eficacia de los organismos municipales de Inspección y Recaudación de Arbitrios, al desbloqueo inicial de unas noventa mil pesetas del saldo de las cuentas corrientes en 18 de julio de 1936, así como los donativos de unos industriales procedentes de un envío de café que el Brasil hizo a España en los últimos tiempos de la guerra y, sobre todo, al incremento transitorio que se produjo en la recaudación de arbitrios a consecuencia del abastecimiento, que a raíz de la liberación trajo enormes existencias de artículos procedentes de la entonces llamada zona nacional.

Para 1940 se confeccionó el primer presupuesto normal, que ascendía a 3.525.757,37 pesetas, ascendiendo el presupuesto ordinario para 1941 a 3.239.586,77 pesetas, significando una disminución con respecto al del año 40 de 286.170,60 pesetas.

PRESUPUESTOS EXTRAORDINARIOS

Actualmente existen los siguientes presupuestos extraordinarios: Alcantarillado, Reforma Interior, Casas Protegidas, Ensanche y el de la Junta Administradora de la Décima de Paro Obrero, que representan muchos miles de pesetas.

REALIDADES Y PROYECTOS

Dicha de una manera sucinta la labor económica del Ayuntamiento de Jaén, haremos también un resumen de la cantidad extraordinaria de Obras Diversas y Proyectos, que pronto han de ser realidad.

ENSANCHE

Era necesidad apremiante ésta del ensanche de Jaén, y con arreglo a su topografía, después de un estudio laborioso, se pensó que el ensanche de la capital no podía tener otro lugar que en la zona norte en su mayor extensión, extendiéndole, una vez completados estudios, a toda la periferia de la ciudad.

Este proyecto, que estaba en carácter de tal desde diciembre de 1927, no había vuelto a ser examinado seriamente ni se habían realizado otras obras que las impuestas en tiempos de la República por el apremio del paro obrero. Ahora se va a la realización del ensanche total, siguiendo un plan cuyas etapas o aspectos eran los siguientes:

Primera etapa o aspecto legal: Adquisición de todos los terrenos enclavados en la zona norte del ensanche, pasando el Ayuntamiento a convertirse en propietario de las vías públicas y solares resultantes del trazado.

Segunda etapa o aspecto financiero: Urgía disponer de fondos precisos para abonar el importe de los terrenos e iniciar los trabajos, reservando a la venta de solares la misión de completar este capital inicial hasta la cifra necesaria para dar cima a la actual urbanización de la zona.

Tercera etapa, urbanística: El barrio nuevo había de reunir las máximas condiciones de higiene, comodidad y belleza, supeditando a los constructores a una ordenanza especialmente severa, pudiendo decirse que han sido superadas estas etapas.

Todo Jaén ha contribuído, pues, a la creación de este nuevo barrio, el más confortable, bello e higiénico, sin duda, de la capital, siendo de justicia que así sea al beneficiarse todo el vecindario de las instalaciones enclavadas en él, jardines, paseos, campos de deportes, estación de autobuses, etc., etc.

Este barrio del ensanche norte se ha denominado de la Victoria, y que gracias al magnífico triunfo de Franco y a las ideas de José Antonio se pensó y realizó esa obra.

CAMPOS DE DEPORTE Y PISCINAS

Preocupada esta Corporación por las exigencias de la afición deportiva que existe en esta ciudad, tomó el acuerdo de construir un gran estadio capaz para diez o doce mil espectadores, construyendo también, anejas a este gran campo, pistas para tenis, baloncesto y carreras, pistas para patines, espacio para lanzamiento, gimnasio, piscina y frontón, y mientras esta magna obra llega a ser realizada el Ayuntamiento concertó la adquisición del actual campo de fútbol Peñamefecit, con lo cual el Ayuntamiento cargó sobre sus hombros la tarea de garantizar, aun de un modo provisional e imperfecto, la existencia de un terreno de juego.

PISCINAS MUNICIPALES

Cuatro meses después de la Victoria se abría al público, con carácter también provisional, una piscina, que desde entonces ha perfeccionado sus instalaciones, que reúne excelentes condiciones para el deporte veraniego, adornada con jardines.

Simultáneamente con la inauguración de esta piscina fué adquirida por el Municipio la existente en el campo de Peñamefecit, que junto con la anterior atienden sobradamente a las necesidades de la estación veraniega.

AMPLISIMO ES EL PLAN DE OBRAS MUNICIPALES

En cuanto a pavimentación, se han urbanizado numerosas calles; se reformó el Mercado de Abastos, se prepara un gran proyecto de construcción de viviendas protegidas, se va a aumentar el caudal de aguas potables, preparándose la puesta en marcha de la estación depuradora de aguas residuales, habiéndose realizado un gran progreso en cuanto a la ampliación y construcción de jardines.

Esta es, a grandes rasgos, la labor realizada por un grupo de buenos españoles que, amantes de su Patria y bajo el signo del Caudillo, no han dudado en llegar a todos los sacrificios en cumplimiento de la consigna del salvador de España.

M. P. M.

LA OBRA DE LA C. N. S. EN JAEN

SU MEJOR EXPONENTE SON LOS 130.000 PRODUCTORES SINDICADOS

Jaén, provincia saturada de entusiasmo nacionalsindicalista, y fiel exponente de la marcha briosa y fecunda que despliega la Falange, libra con sin igual entereza la batalla de la paz. Fija su mirada en el mañana, se esfuerzan día tras día sus cuadros de trabajo, y ganan para España, tras duras jornadas, el fruto de la victoria: la paz, que es bienestar y es grandeza. Ciento treinta mil productores, encuadrados en las filas sindicales, cooperan en Jaén a esta misión. La Delegación Provincial de Sindicatos, perfectamente organizada, tiene en movimiento y funcionando normalmente los siguientes servicios: Secretaría, Administración, Inspección, Asesoría, Estadística y Colocación, Política Agraria, Política Industrial Política Social, Prensa y Propaganda, Departamento Femenino, Secretaría Local, Obras Sindicales del Hogar, 18 de Julio, Educación y Descanso, Artesanía, Colonización, Arquitectura, Sindicatos del Olivo, Industrias Químicas, Vid y Bebidas no Alcohólicas, Hostelería y Similares, Piel, Transportes, Ganadería y Milicias del Trabajo. Con estos servicios, perfectamente enlazados en su obra y en sus fines, los productores jiennenses despliegan su actividad y coronan poco a poco aquel éxito final.

Provincia agrícola por excelencia, la labor realizada por el Departamento Sindical de Política Agraria, organismo rector y asesor de las organizaciones agrícolas de la C. N. S., ha sido pródiga en fecundos resultados. Bajo su mando y dirección, delimitados con perfección, son realidad y vida en toda la zona jiennense las Hermandades de Labradores; los problemas del campo, en su doble aspecto social y económico, son en general abordados por este Servicio, que, como tarea preferente en estos instantes, dedica su atención a propulsar la obra de colonización, enseñanza agroforestalpecuaria, talleres agrarios sindicales, coordinación entre los productores y otros tantos problemas de gran interés.

Destaca también por su labor y trabajo la Obra Sanitaria del 18 de Julio, perfectamente dotada y en normal funcionamiento. Asimismo descuella la Obra del Hogar, cuyos proyectos de viviendas protegidas y futuras construcciones en todos los pueblos de Jaén subrayarán en fecha inminente la ingente tarea que se ha impuesto. Educación y Descanso, con sus Secciones de Cultura, Arte y Deportes, educa en estos aspectos al productor sindicado y eleva en forma considerable su nivel natural de vida. Y junto a esto, las Milicias del Trabajo, donde aparecen enmarcados cientos y cientos de trabajadores, que engrosan las banderas de esta Milicia y son exponente claro de entusiasmo y disciplina.

Sobre todo esto, como norte de toda actuación, ofrece la provincia de Jaén su Sindicato del Olivo; en él se recogen los problemas más grandes y urgentes de la tierra jiennense, que tiene en sus campos verdosos de olivos su caudal más elevado y el más rico tesoro que pudiera ofrecer. Este Sindicato se encuentra organizado magníficamente, compartiendo con los de Ganadería, Industrias Químicas, etc., la intensa labor que a los Sindicatos se tiene encomendada en esta gran hora de España.

TIERRA DE GESTA

Sagrada reliquia del Santo Rostro, que se venera en la Catedral de Jaén

Cien batallas cubren de gloria los campos de Jaén, cien caballeros en ellas dieron sus vidas, cien doncellas los lloraron... Jaén es leyenda épica hecha torreones carcomidos por el tiempo; Jaén es hispanidad acrisolada en sus monumentos árabes y románicos, renacentistas y góticos; Jaén es pregón heráldico de la nobleza de Andalucía, crisol y cuna; Jaén es defendimiento de los reinos de Castilla y Santo Reino de la Cristiandad en éxtasis de conquistas...

Poco sabe de Jaén quien lo menosprecia. Respeto, admiración y cariño merece este nombre aun para los que no vinieron a España a la sombra de estos olivares munificos. Mirando a Jaén, el que sienta el orgullo de llamarse español, ha de descubrirse. Es preciso desterrar a fuerza de pluma el dicho vulgar. Eso no puede estar mas que en labios de malos jiennenses o malos patriotas. Jaén, partida y meta de la Reconquista, es una de las capitales españolas que más puso en la unidad patria cuando los Reyes ganaban las batallas con la punta de su lanza y el coraje de sus legiones.

Todo el Romancero nos habla de Jaén con voz hazañosa. Los enamorados del medievo partían para tierra de lidia juramentados de no tornarse sin dar moro en aguinaldo a sus novias o esposas...

"Al llegar junto a la Guardia
con los moros se encontraron:
llevaban las capellinas
y albornoces colorados."

Las mujeres de Jaén preferían morir cautivas a dejar rendir sus castillos, así la heroína doña Isabel de Solís, la del castillo de Martos...

"Salen de la triste villa
los jinetes que el Rey manda
llevando en estrecho centro
la hermosa y altiva dama."

Los hombres no daban tregua al enemigo hasta derrotarlo para decir después, victoriosos, como en las Navas...

"Tuyo es, ¡oh! Dios, el triunfo
y será la gloria tuya"...

Y en Bailén son todos, hembras bravías de la campiña, mancebos, viejos y niños, los que intervienen en la lucha contra la invasión...

"Mozos de actitud resuelta,
viejos que van al sepulcro
con la nieve en la cabeza,
mujeres que de su casa
abandonan las faenas
para dar agua al soldado
limpia, cristalina y fresca"...

Este es nuestro Jaén, tierra de gesta y de gloria, solar de raza, cuna de genios, provincia famosa, donde nacieron Alhamar, el magnífico, el que construyó la Alhambra; y Montañés, el divino, el que labró el Jesús del Gran Poder; y Becerra, el coloso, que dirigió la Catedral de Salamanca; y el abad de Alcalá, que fué obispo de Túy; y los misioneros Gómez de San Luis y Ruiz Navarro, que murieron en el Japón; y don Esteban Gabriel Merino, embajador en tiempos de Carlos V, patriarca de Indias y cardenal; y don Fernando Francisco Escobedo, grande de España; y el caudillo carlista Miguel Gómez; y don Ruiz López Dávalos, primer condestable de Castilla; y don Beltrán de la Cueva, primer duque de Alburquerque; y don Diego de los Cobos, secretario del Emperador Carlos I; y don Juan Vázquez de Molina, secretario de Felipe II, y don Antonio Tavira, obispo y escritor eminente...

Tierra, de Jaén, por la que soñamos y vivimos los jiennenses, la del Santo Rostro rescatado y la Virgen de la Capilla como celestial Patrona, la del castillo cimero y la Catedral maravillosa... ¡Bendita seas!

Tomás MORENO BRAVO
Secretario de la Asociación de la Prensa de Jaén.

Labor de la Jefatura Provincial del Movimiento en Jaén

Las Milicias del Trabajo desfilando por la capital.

Intensa es la labor realizada por la Jefatura Provincial del Movimiento en esta provincia, grandemente influída por el espíritu nacionalsindicalista, patentizado en la más alta jerarquía del Movimiento en la misma.

Iniciados los trabajos de reconstrucción por la Dirección General de Regiones Devastadas en las zonas de la provincia que fueron afectadas por la guerra, se empezó con celeridad a levantar las primeras viviendas protegidas, y dando un gran impulso a esta disposición, se han acogido a sus beneficios la inmensa mayoría de los Ayuntamientos, viendo su primera luz muy pronto las casas para obreros, braceros y labradores, activándose bajo el impulso vigoroso de esta Jefatura Provincial la terminación de las grandes barriadas en construcción.

Fueron adoptados por el Caudillo como devastados por la guerra los pueblos de Porcuna, Lopera, Alcalá la Real, Arjona, Higuera y Santiago de Calatrava, celebrándose con manifestaciones jubilosas estas disposiciones y asistiendo su vecindario con alegría, fervor y fe en el porvenir de España a los actos inaugurales. Y los muros de la Santísima Virgen de la Cabeza vénse nuevamente en pie. Se realizan obras de importancia en los pantanos del Tranco y el Rumblar, llegando éstos a embalsar enormes caudales de agua que darán alimento con el riego a gran extensión de esta feraz tierra, que lo es tanto que produce cuanto se le pide.

Con una visión certera del momento que vive España, que sólo puede salvar la agricultura, han sido puestos en servicio gran número de tractores para los agricultores, con lo que se activan extraordinariamente las faenas del campo.

Teniendo esta provincia algunas zonas de difícil comunicación con el resto de España, hay que hacer resaltar las actividades llevadas a cabo por el camarada jefe provincial y gobernador civil de la provincia para la terminación en breve de las obras del ferrocarril Baeza-Utiel, debiendo hacer presente la simpatía con que el señor ministro de Obras Públicas ha visto esta gestión.

Dada la desvalorización del plomo, se habían creado en las zonas mineras de Linares, La Carolina y El Centenillo serias dificultades, motivadas en su mayor parte por el paro, que en la masa obrera tenía su mayor repercusión por esta desvalorización, y con las gestiones realizadas por la Jefatura Provincial, coronadas por el éxito, se logra un considerable aumento en el valor del plomo, que llega al 150 por 100 sobre su valor, consiguiendo con ello un extraordinario aumento en la producción, así como en la elevación de los jornales y, como consecuencia, la mejora del nivel de vida de los productores; habiéndose estudiado el problema de la alimentación de los que trabajan en las minas, se han creado Economatos especiales para los productores, que son atendidos con verdadero esmero.

Muy digna de tenerse en cuenta es la actividad desarrollada en materia de abastos, pues gracias a ésta y al celo con que este difícil problema ha sido tratado por la autoridad de la provincia hay que resaltar la relativa normalidad (dadas las circunstancias) con que se reparten racionamientos de productos alimenticios a la población civil.

Actualmente se halla en estudio el problema de la traída de aguas a varios pueblos de la provincia, con lo que se conseguirá notable mejora en el régimen de la vida de los mismos.

Es de justicia hacer destacar la potencia y actividad de nuestra Falange en esta provincia, actividad y potencia que le ha sido prestada por el alto espíritu falangista que anima a todas sus autoridades y jerarquías.

M. P. M.

Las industrias harineras de la provincia de Jaén

AMPLIA PRODUCCION Y MODERNISIMAS INSTALACIONES

Las fábricas de harinas de la provincia de Jaén se encuentran todas ellas agrupadas en la Sección Provincial de la C. N. S. En conjunto, sus instalaciones pueden trabajar a un rendimiento diario de 5.800 quintales métricos de molturación. Las circunstancias anormales de la época actual limitan este rendimiento, no trabajándose mas que a la tercera parte de esta capacidad de molturación.

Los industriales que figuran en esta importante Sección de la C. N. S. de la provincia cuentan en sus industrias con las más perfectas y modernas instalaciones, destacando por su capacidad las que trabajan en Linares, Martos, Baeza, Andújar, Ubeda, Jaén, etc. En aquellos tiempos en que había abundancia de estos productos, la calidad de las harinas de Jaén era famosa en toda España, y sus vagones de harina recorrían todos los itinerarios, porque en todos los mercados estaban solicitadas.

No obstante la disminución de ingresos por la reducción en la molturación, que se mantiene, como hemos dicho, muy por bajo de la capacidad de las fábricas, y aunque, pese a esa circunstancia, los harineros mantienen íntegramente sus plantillas de obreros y empleados, los industriales que componen esta Sección Provincial, en el deseo unánime de cooperar a la iniciativa de la primera autoridad de la provincia, excelentísimo señor gobernador civil y jefe provincial del Movimiento al mismo tiempo, han decidido formar en la lista de aportantes mensuales al fondo financiero que servirá para realizar un plan de obras benéficas, incluyendo en él la construcción de viviendas para obreros.

La aportación de los industriales harineros a esta obra representará una cuota conjunta mensual que oscilará entre 40 y 50.000 pesetas. Con ello demuestran su cooperación a la labor de la forja de una nueva España que está realizando el Caudillo Generalísimo Franco y su agradecimiento a las gloriosas tropas que por él mandadas y llevadas de modo tan invicto a la victoria realizaron la liberación de la provincia de Jaén.

EL DEPORTE en JAEN
Y LA OBRA EDUCACION Y DESCANSO

Enfocar las actividades deportivas jiennenses, sacándolas del marco profesional, bien merecen un detenido estudio. Quizá en pocas regiones se habrán interpretado los deseos de nuestro Caudillo como en este Jaén, donde se presta un decidido apoyo a toda empresa que redunde en beneficio del deporte colectivo—entiéndase bien—, del deporte en colectividad, donde el mayor número posible de jóvenes adeptos se preparen físicamente para el mejor servicio de España y de la Falange. Y como es lógico, la parte más activa corre a cargo de nuestras juventudes que, encuadradas en centurias y perfectamente dirigidas por elementos competentes, practican numerosos deportes: atletismo, fútbol, baloncesto, etcétera, etc. Y no hay prueba regional o provincial donde un puñado de futuros atletas no luzcan sobre sus uniformes olímpicos la reseña correspondiente al departamento jiennense deportivo. Es así como el Frente de Juventudes hace realidades órdenes emanadas de la superioridad.

Pero quizá donde las actividades deportivas renacen de forma más extraña y, por tanto, más bella es en lo que a Sindicatos se refiere. La Obra Nacional de Educación y Descanso, además de organizar pruebas en las que tienen cabida, no ya los afiliados, sino todos aquellos que sienten afición a la actividad deportiva que en cada caso se trate (cosa que proporciona muchos momentos de diversión a sus afiliados), tiene organizados unos cursos deportivos con arreglo a la especialidad de cada obrero. Por ejemplo, en Linares los mineros son sometidos diariamente a ejercicios de respiración después de los musculares. A los que por su profesión han de forzar el ejercicio, por ejemplo, sólo de brazos, se les somete a prácticas especiales que les desarrollen otros miembros que, como decimos antes, por su trabajo especial permanecen todo el día en reposo. En Jaén, capital, la organización de Sindicatos es formidable. Disponen del campo de deportes que les fué cedido por la Olímpica Jiennense, y cada mañana, bajo la dirección del entrenador de dicho equipo, el jugador internacional señor Vidal, acuden los obreros, por ramas de trabajo, para ser sometidos a entrenamientos. Y de ahí salen equipos que, en muy breve plazo, hay que augurarles intervenciones muy lucidas una vez que en otras regiones, dándose cuenta de esta profunda necesidad, organicen grupos similares. Y entonces bien se podía establecer una noble rivalidad, cuyos beneficios estamos seguros que rápidamente se dejarían sentir en los cuerpos y en las almas de los trabajadores. Vendría, con los días de innegable alegría deportiva que supondría el intercambio de nuestros obreros, el aprovechar éstos para el intercambio también cultural, ya que servirían para la visita de las industrias, el comercio, etc.

ANUNCIOS
ANUNCIOS por palabras
SUSCRIPCIONES
a PUEBLO
Diario del trabajo nacional
Se reciben en
nuestra Delegación
administrativa
PUERTA del SOL, 6

EL INSTITUTO OLIVARERO PROVINCIAL DE JAEN

El Instituto Olivarero fué creado el pasado año de 1940 por la Excelentísima Diputación Provincial de Jaén con el fin de proteger de manera efectiva a la riqueza olivarera, que es la predominante en esta provincia. Está dotado para dicho fin con el 25 por 100 de lo que se recauda por el tributo de un céntimo que por kilo de aceituna tiene establecido la Diputación.

Como órgano ejecutivo y de administración de dicho Instituto existe un Consejo, integrado por el presidente de la Excelentísima Diputación Provincial, ingeniero director de la Estación de Olivicultura del Estado en la provincia, delegado provincial de la C. N. S., presidente de la Cámara Oficial Agrícola, ingeniero jefe de la Sección Agronómica Provincial, un gestor provincial y tres olivareros representantes de los núcleos de producción más importantes de la provincia y comprendidos en tres distintos partidos judiciales.

El citado Consejo de Administración ha puesto en su cometido el interés que requería la misión que el Instituto tiene encomendada, y sus miembros, incorporando a su servicio toda su competencia, han procurado superar con extrema actividad el primer período de organización y puesta en marcha de los distintos servicios destinados al cumplimiento de los fines que los Estatutos determinan. Entre ellos, y como más interesantes, se encuentran los de subvención por mejoras de instalaciones, subvención por curas efectuadas contra las distintas plagas del olivo y construcción y mejoras de caminos o vías de acceso a grandes zonas de olivar.

En relación con estos servicios, es muy de estimar la labor ya realizada durante el actual ejercicio. En él se han tramitado hasta ahora treinta y tres expedientes de subvenciones por mejoras efectuadas en fábricas de aceite, en consideración a las cuales se han concedido 63.750 pesetas de subvención; veinticinco expedientes de subvención por cura de olivos efectuada por distintos propietarios de la provincia, con un total de subvención de 11.958 pesetas; tres expedientes, terminados, sobre construcción y mejoras de caminos olivareros, cuyas obras, ya acordadas ejecutar, importan 75.000 pesetas, encontrándose en trámite cinco expedientes más para la construcción de otros tantos caminos olivareros que afecta a los pueblos de Castillo de Lecubín, Villacarrillo, Mancha Real, Mengíbar y Rus.

La campaña llevada a cabo hasta ahora por el Servicio de Plagas del Instituto, a contar desde primero de enero del presente año, arroja los datos siguientes: 57.510 olivos tratados contra la plaga del "Lyettrips Oleae" (bicho, rizo o aranuelo), con empleo de 4.555 kilos de cianuro y 12.361 kilos de ácido sulfúrico, y unos 66.000 olivos, tratados en la campaña contra el Cycloconium Oleaginum (Repilo), con empleo de 14.000 kilos de sulfato y 7.000 kilos de cal.

Existe acordada también la instalación de una fábrica modelo, para cuyo fin se resolvió adquirir la maquinaria oportuna, y para cuyo gasto se dispone de 400.000 pesetas en el presupuesto del actual ejercicio.

Esta es la labor que, en síntesis y a grandes rasgos, ha realizado durante el presente año el Instituto Olivarero Provincial, habiendo tenido que vencer para ello todas las dificultades materiales que la escasez de medios actual impone, y también las que provienen del corto tiempo con que viene funcionando este organismo, cuya creación data sólo de hace poco más de un año, período que ha tenido que dedicarse preferentemente a perfilar la organización de sus servicios, de los que no existía precedente, para conseguir hacer realidad el laudable propósito que inspiró a la Excelentísima Diputación Provincial la creación de dicho organismo.

Teléfono de PUEBLO: 62600

TOROS en JAEN

DIA 17.—A las tres de la tarde, dos hermosísimos novillos para el afamado diestro cordobés
MIGUEL ANTONIO ROLDAN
y desencajonamiento de los toros de una corrida.

DIA 18.—A las tres y media, seis escogidos toros del conde de la Corte para los afamados diestros
Manuel Rodríguez (MANOLETE)
PEPE LUIS VAZQUEZ
MANOLO MARTIN VAZQUEZ

DIA 19.—A las tres y media, seis hermosos toros de don Juan B. Conradi para los valientes matadores
JOSE MEJIAS BIENVENIDA
Manuel Rodríguez (MANOLETE)
PEPE LUIS VAZQUEZ

DIA 20.—A las tres y media, espectáculo cómicotaurinomusical
"LOS CALDERONES",
que dirige el popular Llapisera, y lidia y muerte de dos bravos becerros por los pundonorosos novilleros
RAFAEL TOLEDANO
y ANTONIO LLEROS

C.D. 2022

VIDA MADRILEÑA

Se propone la excedencia de los funcionarios movilizados

SESION DE LA GESTORA PROVINCIAL

En la mañana de hoy, y bajo la presidencia del camarada Nieto Antúnez, celebró sesión ordinaria la Gestora Provincial.

El secretario dió lectura al acta de la sesión anterior, que fué aprobada, así como todos los puntos que figuraban en el orden del día.

La Diputación quedó enterada del donativo de 5.400 botes de leche concentrada hecho por el embajador de los Estados Unidos en España para los enfermos del Hospital Provincial y otro de cien cajas de la Cruz Roja Americana a los enfermos del Hospital de San Juan de Dios.

Se acordó expresar su agradecimiento a dicho señor embajador y a la Cruz Roja por su generoso rasgo.

También el Consejo de Administración de las minas de Almadén y Arrayanes ha donado cuatro kilogramos de mercurio a la farmacia del Hospital Provincial.

Se aprobó, a propuesta de la Junta Administrativa de Cédulas, la autorización para efectuar empadronamientos complementarios con efectos para el ejercicio de 1941 en relación con la nueva legislación tributaria. Se dió traslado a la Comisión correspondiente de la petición formulada por la regidora provincial de Cultura de F. E. T. y de las J. O. N. S., en la que interesa la inclusión de 24.000 pesetas en el próximo presupuesto con destino a las Escuelas de Formación de la Mujer. Y por último se aprobaron las bases para cubrir la plaza de oficial mayor de la Corporación.

El presidente, en una moción, solicitó, y fué aprobada, la reorganización de todas las Secciones de la Diputación y la supresión de la de Abastos por no tener razón su existencia como Sección independiente. Pasará a depender de la Sección General de Beneficencia.

También propuso la revisión de los funcionarios que por estar movilizados prestan su servicio en la Diputación en horas sueltas. Se propone dejarlos excedentes, con derecho, en su día, a ocupar la plaza.

Del día

Hoy. Once de la mañana. Tranvía 49. Poco antes de llegar a Bilbao. Sube una muchacha y pide para la Cruz Roja. Una mujer contesta: "¡Ni hablar! ¿Para qué? ¿Para que se lo coman unos cuantos? Otra mujer: "Estos creen que "to" se va a arreglar cuando los alemanes venzan a los rusos. Y eso habrá que verlo." Un hombre: "No digas eso. Que nosotros hemos "mandao" allí a unos cuantos; que ya les han "dao" lo suyo; pero los que queden aprenderán mucho..." Un señor: "Todo eso van a decirlo ustedes en la Comisaría. Guardia: todos detenidos bajo mi responsabilidad." El guardia: "¿Y cuál es su responsabilidad?" El señor: "Cinco heridas con Franco. Mire usted una (el caballero muestra una cicatriz en la cara)." El cobrador: "Bueno, bueno, a ver si acabamos, que está detenido el servicio." (Dirige miradas hoscas al caballero.) Ni más ni menos.

Patronato Central de Redención de Penas por el Trabajo

Labor educativa de niños

Más de tres mil niños, hijos de presos, mantiene y educa actualmente el Patronato Central de Redención de Penas por el Trabajo. A esta cifra se ha llegado en sólo ocho meses, pues cuando comenzó la Obra, en febrero del presente año, sólo se atendía a 103. Las Diputaciones y Ayuntamientos han comenzado a aportar fondos para esta Obra, y los de Gijón han donado 200.000 pesetas. Actualmente quedan 6.000 niños que todavía no gozan de la ayuda del Patronato, pero pronto podrán tenerla si éste recibe el auxilio necesario de las entidades públicas y empresas particulares.

Los niños se educan en colegios corrientes, entre los demás muchachos españoles, y el Patronato les sufraga todos los gastos. Hasta ahora la Obra se ha mantenido exclusivamente con una parte del importe de los trabajos de los reclusos. La inscripción en los colegios es libre y los padres pueden retirar a sus hijos voluntariamente.

Libertad condicional para 1.272 penados

Por órdenes del Ministerio de Justicia ha sido concedida la libertad condicional a 473 penados y la libertad condicional provisional a 799.

Los autógrafos para el "Libro de Honor Enrique Noguera"

La Comisión organizadora del "Libro de Honor Enrique Noguera" comunica que el plazo para el envío de los autógrafos que figurarán en este volumen de homenaje al ilustre profesor por el éxito de la Movilización Cultural Médicopráctica expira el día 25 del corriente mes, por lo cual deberán ser enviados antes de dicha fecha, a nombre del doctor don Manuel Marín Amat, calle del Barquillo, número 1.

La Academia de Medicina rinde homenaje a la memoria del profesor Bermejo

La Academia de Medicina ha celebrado una sesión necrológica en homenaje al ilustre profesor don Luis Bermejo Vida, miembro de la entidad, recientemente fallecido.

Intervinieron en primer lugar los doctores Chicote, Casares y Carro. Luego, el secretario perpetuo de esta Academia, doctor Mariscal, trazó una semblanza biográfica del profesor Bermejo. Se refirió especialmente a los esfuerzos del ilustre compañero desaparecido para llegar a la solución del problema de los carburantes líquidos en nuestra Patria, con profundos y decisivos trabajos acerca de los lignitos y las pizarras bituminosas de la provincia de Teruel, y los procedimientos científicos e industriales para independizar a España en uno de sus problemas más importantes.

Repatriación de niños evacuados por los rojos

Relación de los llegados últimamente a España

La Delegación Nacional del Servicio Exterior, Sección de Repatriación de Menores, pone en conocimiento de todos los españoles que han regresado a España por la frontera de Irún los siguientes menores, que se encontraban en la zona ocupada de Francia y que habían sido evacuados por los rojos:

Vizcaya: Angel Zuazo Herrero. Nació el 16 de febrero de 1926 en Baracaldo (Vizcaya), hijo de Santiago y Milagros. Se dirige a Baracaldo, calle de los Fueros, 23, domicilio de sus tíos, Román Eguisquiza. Santander: Patrocinio Machín Iriarte. Nació el 19 de diciembre de 1923 en Zaragoza, hija de Francisco y Juana. Se dirige a Santander, calle Ibalarra, 10, domicilio de sus padres, Eulalia Merino Martínez. Nació el 18 de septiembre de 1929 en Santander, hija de Hilario, huérfana de madre. Se dirige a Santander, calle de Esparteros, domicilio de su padre, Emilio Merino Martínez. Nació el 16 de julio de 1928 en Santander, hijo de Hilario y huérfano de madre. Se dirige a la misma ciudad y sitio que el anterior. Asturias: Bella Alonso Fernández. Nació el 25 de octubre de 1925 en San Juan de la Arena (Asturias), hija de Isidro y huérfana de madre. Se dirige a San Juan de la Arena, domicilio de su padre. Huesca: Pilar Cugota Campos. Nació el 20 de agosto de 1924 en Almudéfar de Cinca (Huesca), hija de Manuel y Teresa. Se dirige a Almudéfar de Cinca, domicilio de sus padres, Manuel Cugota Campos. Nació el 15 de agosto de 1923 en Almudéfar de Cinca (Huesca), hijo de Manuel y Teresa. Se dirige al mismo pueblo que el anterior. Teruel: José Pons Caibó. Nació el 19 de marzo de 1925 en Alcañiz (Teruel), hijo de Pedro y Dolores. Se dirige a Alcañiz, domicilio de su hermana Dolores. Barcelona: Juan Villar Cots. Nació el 20 de agosto de 1923 en Argel (Africa), hijo de Juan y huérfano de madre. Se dirige a Barcelona, calle Alí-Bey, 90, domicilio de su padre, Guipúzcoa: Ricardo Hernández Eguiluz. Nació el 25 de mayo de 1925 en Pasajes de San Pedro (Guipúzcoa), hijo de Deméterio y María (difunta). Se dirige a Rentería, casa Ibargurenberri, domicilio de su padre.

TEATRO

ESPAÑOL

Estreno de "Lo que el viento se llevó"

Margaret Mitchel era una buena señora del Sur de los Estados Unidos que aprovechó una larga convalecencia para escribir una novela de la guerra de Secesión. Y cuando volvía en tren de Nueva York, después de hacer una infructuosa visita a algunos editores, un señor que viajaba en el mismo compartimiento, enterado del caso, quiso leer la novela, lo hizo en el mismo tren y... se la editó en un tomo de 1.100 páginas. De entonces acá las ediciones se han multiplicado y por ahí andan traducciones en francés, en italiano, etc. Total, que la señora Mitchel se hizo en seguida millonaria. (Decididamente los cuentos de hadas existen: lo malo es que sólo ocurren ya en Norteamérica.)

El título "Gone with the wind" (se fué con el viento, o mejor, lo que el viento se llevó) alude a aquella espiritualidad de las gentes del Sur, aquel concepto de la vida más romántico y menos materialista, que el viento de la guerra se llevó para siempre. El argumento es difícil de contar por la gran cantidad de peripecias que en la obra acontecen. Pero quizá no es el argumento, movido y un poco melodramático, lo de mayor interés en la obra como en la novela, sino el tipo de la protagonista, Scarlett O'Hara, mujer extraña, voluntariosa y enérgica, que unas veces parece perversa y egoísta y otras, por el contrario, abnegada y hondadosa.

Y junto a esta figura femenina, Red Butler, su antagonista masculino, enérgico también y de mucho carácter. Naturalmente, al encontrarse estos dos temperamentos, de su choque han de surgir situaciones muy interesantes, las más interesantes quizá de la comedia.

Al decidirse Cayetano Luca de Tena a convertir en obra teatral la novela intenta, sin duda, una proeza, ya que es verdaderamente difícil sintetizar en dos o tres horas una novela de tal extensión. Por eso su éxito es más grande, pues la acción, en la mayoría de las escenas, mantiene vivo el interés del espectador y tiene, además, momentos de una gran emoción, conseguida simplemente y sin trucos ni teatralerías. Por lo que hace al diálogo, es limpio y cuidado en todo momento, con algunas cosas, además, de muy buena cepa literaria.

En otro aspecto hay también que considerar el éxito de Cayetano Luca de Tena, y es como director. No sólo se ha cuidado del trabajo de los actores, sino, además, del juego de escena, del movimiento de las personas, de detalles que parecen sin importancia y sí la tienen. Así, el conjunto fué anoche muy acabado y feliz.

Por lo que hace a la interpretación, Mercedes Prendes ha dado ayer un gran paso en su carrera: el personaje de la protagonista, complejo, extraño y lleno de dificultades, tuvo en sus manos la vida requerida, bien matizada y expresada con digna sobriedad. (He aquí el gran mérito de un director que sabe sacar de los artistas lo que llevan dentro.) Julia Lajos, deliciosa toda la noche. Muy bien las señoras Delgado Caro, Sanchiz, Bonet, Esteban, Reyes, etc. De ellos, Vicente Soler, lleno de aciertos en su personaje; Luis Arroyo y Emilio Alisedo, deliciosos en los suyos; Durán, Franco, Bruguera, etc., etc.

Los decorados, de Emilio Burgos, y el vestuario, de Vicente Vindes, deliciosos. La presentación, muy cuidada y de buen gusto. El éxito, muy grande desde los primeros momentos, éxito que aumentará en representaciones sucesivas, sobre todo si se hacen a la obra unos hábiles cortes para abreviar su duración.

F. DE I.

CINE

"EL CASO VARE"

(Palacio de la Prensa)

Una película más sobre la vista de un proceso por homicidio. Con todos los inconvenientes de este género, en que los torneos oratorios—fiscal, defensor, juez, testigos, Jurado—llevan el peso de la trama. Director muy experto—Robert Stevenson—ha sabido resolver ágilmente estas situaciones. Y en lo posible desplaza las cámaras para huir de la angostura de una sala de audiencias, que, a pesar de toda habilidad, ocupa la mayor parte de los fotogramas. El interés de la fábula reside, más que nada, en que el público no desea el desenlace que fatalmente se impone. Y no lo desea, sencillamente, por estar el protagonista encarnado en un tipo que con su prestancia y don de gentes no admite la inculpación que sobre sí pesa. Hasta el punto de que el mismo Jurado le absuelve cuando no ha recogido mas que pruebas en contra.

En la sobriedad interpretativa, que es cualidad característica de Clive Brook, reside asimismo el mayor mérito de esta cinta, presentada por Cinematografía Excelsa. Le ayudan en el reparto, con discreción loable, J. Baxter, M. Sullivan y Barry Barner.

M. J.

SANTORAL

Viernes 17 de octubre.—Aniversario de la liberación de Oviedo. Santa Eduvigis, San Mariano y Santa Mamerta, mártires, y San Víctor, obispo. Color de la misa, blanco.

TORIJA

Comprador toda clase de joyas, objetos plata y papeletas del Monte.

MARIANA PINEDA, 2, 1.º

DIABETICOS: nuestro AZUCAR COMPRIMIDOS de sacarina UNIVESA

Censura sanitaria número 274

ALEGRE

Compra de alhajas, objetos oro y plata y papeletas Monte.

Espoz y Mina, 3, entlo. Teléf. 24558.

COMPRO ALHAJAS

brillantes, relojes, objetos oro, plata. Pago altos precios.

"LA CUBANA". Preciados, 52.

LIBROS A PLAZOS

Cuantos deseen. Condiciones excelentes. Catálogos gratis. CREDITO EDITORIAL HERNANDO. Carretas, 21, entresuelo. Madrid.

DEPORTES

MURCIA Y ELCHE VENCIERON AYER AL CARTAGENA Y BETIS

Se jugaron ayer los encuentros suspendidos por diversas causas en la primera jornada del campeonato de Liga y correspondientes al grupo tercero de la segunda división. Los resultados fueron:

MURCIA, 3 (Vilanova, 2; Garcerán contra su meta). CARTAGENA, 2 (Americano, Pérez, de penalty).

Lleno absoluto en el campo de Almajar, en Cartagena; dominio murciano en la primera parte y cambio de decoración en la segunda, pero siempre con una delantera local ineficaz.

ELCHE, 2 (Irle, Domínguez). BETIS, 1 (Col).

Partido suspendido, a la media hora, el 28 de septiembre, por la tromba de agua caída en el terreno del Elche, estando empatados a cero. Juego poco vistoso, dominando al final el once andaluz.

La clasificación, después de jugados estos encuentros en el grupo tercero de la segunda división, es la que sigue:

	J.	G.	E.	P.	F.	C.	P.
Murcia	3	2	1	0	11	6	5
Málaga	3	2	0	1	9	4	4
Betis	3	2	0	1	5	4	4
Cádiz	3	1	1	1	5	5	3
Elche	3	1	1	1	5	6	3
Jerez	3	1	1	1	7	9	3
Ceuta	3	1	0	2	3	7	2
Cartagena	3	0	0	3	3	7	0

Guillermo Eizaguirre, entrenador

Guillermo Eizaguirre, ex portero del equipo nacional y actualmente con destino en Toledo como capitán del regimiento de Infantería número 44, se ha ofrecido voluntariamente como entrenador y preparador del equipo de Educación y Descanso de la ciudad del Alcázar, que actualmente toma parte en el campeonato regional de Castilla.

* * *

En dos aspectos ha de ser beneficiosa la labor de Guillermo Eizaguirre por los campos toledanos. Modelo de deportistas y exponente magnífico de la juventud de España en nuestra guerra de liberación, el gran ex guardameta será constante ejemplo para los jóvenes de la Obra Sindical Educación y Descanso. En Toledo, bajo la bandera sindical, Guillermo ha encontrado el cobijo más adecuado a un caballero del deporte. Para un capitán de la gloriosa Infantería española, qué mejor puesto que junto a las ruinas gloriosas del Alcázar?

UN GRAN QUITE DE José MARIA MATEOS

UNA DEFINICION

"¿Qué es el área de penalty? Un lugar donde los defensores pueden hacer lo que les da la gana y los atacantes deben abstenerse hasta de soplar.

Pero ¿no hay un castigo que se llama penalty?

Sí, eso contaban, pero debe tratarse de un cuento que inventaron unos tíos de buen humor.

José María MATEOS."

* * *

¡Mucho! ¡Mucho! Don José María. Eso se llama hacer un quite por chicuelinas. Nosotros hemos recortado esa definición con que cierra usted su crónica del encuentro Atlético de Bilbao-R. Madrid. Antes que nosotros "tijereteáramos" el ejemplar de la "Gaceta del Norte", once números de su periódico habían sufrido mutilación idéntica. Ayer encontramos a Arbiza y Alonso. Nuestra pregunta: ¿Qué os ha pasado en Bilbao? Mutismo absolutamente reglamentario; dos carteras que salen del bolsillo interior de las americanas y dos trocitos de papel impreso ante nuestros ojos. Deletreamos: "¿Qué es el área de penalty?..." Y Arbiza y Alonso, mudos, hieráticos mientras leemos, al terminar recogen de nuestras manos sus respectivos documentos exculpatorios y se internan entre la muchedumbre. Don José María: Por Navidades no se preocupe del pavo. Los jugadores blancos tienen ya cebando en Chamartín el mejor ejemplar que han encontrado en el mercado de San Miguel. Se merece el regalo. Usted no será taurino, ¡pero ha hecho usted un quite a los chavales del Madrid...! Porque es que el 1-0 de San Mamés los había dejado en las mismas astas del toro. ¿Que acaso usted no hizo el comentario pensando en ellos? Bueno; pues los chicos del Madrid no dejan de apuntarse el tanto. ¡Ah! Y es inútil que usted pretenda rectificar. De todos los modos, el pavo será para usted.

JOSETIN

LO QUE EL VIENTO SE LLEVÓ

Un éxito extraordinario en el Teatro Español

RADIO

el mayor surtido reparaciones garantizadas

Radio Electra

HORTALEZA 2 Teléf. 25794 MADRID

—¿Qué hay, "viejo" madridista?

—¡Viejo!... Tú lo has dicho..., y lo afirman todos. "Pa" siempre ya tenemos "clavao" el sambenito. Como que la Directiva está pensando en variar el nombre del Club: "Papá Noel C. F., en vez de R. M. C. F.

—Es que os tenéis que convencer que lo primordialmente necesario para ejercer la profesión de futbolista es la juventud...

—Te ha "faltao" agregar lo de "divino tesoro", y te hubieras situado a tono con los adoradores del tópico.

—¡Brujuleas!

—¡Me indigno!, que no es lo mismo. Aquí, entre todos, les hemos colgado sus correspondientes etiquetas a los equipos y no consentimos que nadie las quite. Viene la Real Sociedad a Madrid, hace un primer tiempo que fué, sin excesos, una demostración de que sabe hacer fútbol y... ¿de qué le sirvió? Los donostiarras, desde las finales de Santander con el Barcelona, y ha llovido lo suyo desde entonces, "no pueden" hacer sino juego rabioso. Ni se les admite capacidad para otra cosa, ni se les tiene en cuenta si la demuestran.

—¿Es que no es así la Real?

—El domingo pasado, por lo menos, no lo fué. Y lo que te digo de la Real puedo hacerlo extensivo a todos los equipos. El Valencia "será" siempre un once "copero", aunque consiguiera esta delantera: Epi, Herrerita, Del Pino, Campos y Elices, pongo por hombres con "vacuna antirrábica".

—No te falta razón; pero tienes que aceptar que en vuestras filas abunda lo añejo.

—Y si es solera pura, ¿qué? Hace veinte años, cuando recibíamos la visita de equipos extranjeros, despertaba la general admiración la presencia del jugador calvo, cuarentón, que indefectiblemente figuraba en aquellos Sparta, de Praga; Nuremberg, Chechie Karling, etc... ¡Cuanto hizo suspirar Janda! Al extraordinario jugador checo se le ponía como modelo a que debíamos aspirar. Se decía: ¿Por qué la vida activa de nuestros jugadores había de ser tan corta? ¡Oh, el día que tuviéramos veteranos como él en nuestros equipos! La furia española se vería inyectada de la experiencia... y seríamos invencibles. Y ahora los tenemos, y ya ves. ¡Los quieren echar!

—¡Es que el 1-0 de Bilbao...!

—¿Y cuándo ha sido un resultado bochornoso un 1-0 en San Mamés? El Madrid de los mejores tiempos sufrió derrotas más amplias, y no se hundieron las esferas.

—¡Eran otros leones aquéllos!

—Pero éstos no son mancos. Precisamente, el defecto que en Bilbao le encuentran a su equipo es la falta de unas gotas de veterania.

—Ya veo que vais a gusto con vuestros viejos. ¡Allá vosotros!

—Mientras no salgan los nuevos que necesitamos, sí.

—Pues como no os deis prisa a encontrarlos...

—¡Aún luce el sol en las bardas!... Y tomándolo esperamos la llegada de los nuevos valores. Que es lo que precisa nuestro fútbol. Y mientras no llegan los hombres de clase, ¡que llegarán, señor!, dejemos que la pasean por los campos de España los que la tienen... aunque sean viejos.

K. F.

Delio Rodríguez y el militar Roca destacaron en el campeonato interclubs

¿Qué ha sucedido en el primer campeonato de España interclubs, disputado el pasado domingo en Barcelona? Las primeras informaciones publicadas el lunes no aclaraban lo que había podido ocurrir en plena carretera, y por ello aprovechamos ayer la ocasión de encontrarnos con un testigo de la prueba para enterarnos de esos pequeños detalles en los que en las más de las ocasiones está el secreto de un triunfo o el misterio de una derrota.

En la prueba del domingo la lucha estaba, naturalmente, entre el Español y el Barcelona, y cada equipo designó a sus corredores individualmente para que se encargaran del contrario, también uno a uno. Así, la carrera fué 150 kilómetros de observación entre Sancho y Berrendero, Gimeno y Delio, Olmos y Trueba, Destrieux y Ezquerra, Campamá y Chafer, Cañardo y Canals. En la primera parte de la carrera no hubo novedad registrable. Porque no pueden catalogarse como tal los intentos españolistas de escapar, sin éxito por responder siempre sus contrarios. En estos 50 kilómetros el Español actuó a la ofensiva, mientras que el Barcelona adoptaba la actitud defensiva.

Y así las cosas surgió lo inesperado. Lo inesperado fué Roca, el gran corredor militar de Automovilismo de Madrid, que defendía los colores de la A. V. Hostafranchs, que, realizando una magnífica carrera, tiró de forma extraordinaria, logrando la escapada de cinco hombres. Entonces se jugó la carrera, ya que entre esos cinco ases estaban tres españolistas. Lógicamente, la prueba estaba hecha. Después un depiste de Gimeno favoreció a Delio, que en la misma meta desbordaba a Destrieux, Trueba y Olmos, tras de realizar "nada más" que estas cosas: recuperar en veinticinco kilómetros un retraso de siete minutos, llevar el tren, al unirse al pelotón, a 42-45 kilómetros y hacer su magnífico esfuerzo final.

* * *

Dos hombres, pues, destacaron netamente en la carrera del domingo. Delio y Roca. Bien, ¿y los auténticos campeones de ambos grupos? ¿Qué fué de Sancho y Berrendero, especialmente, considerados con toda razón como favoritos de la lucha? Pues sencillamente: la vigilancia de uno a otro y de éste a aquél fué tan excesiva que nada pudieron hacer ninguno. Y entonces se dejó el honor de los maillots en lucha a las segundas figuras. Lógicamente, el Español había de vencer. Y así sucedió.

¿Qué nos ha dicho este primer campeonato nacional de sociedades ciclistas? Que el éxito en sucesivas ediciones está asegurado tan pronto como el número de clubs aumente, si en próximos años los buenos y numerosos corredores que no han podido participar en esta prueba se agrupan en otros conjuntos... Lo que está asegurado es el éxito de la fórmula social. Y esto era lo importante en esta primera carrera. Lo demás vendrá en la próxima temporada, cuando nuestros grandes clubs balompédicos madrileños, el Valencia y el Atlético bilbaíno, monten sus secciones ciclistas...—N. PINA.

Noticias breves

ANOCHE, en el Olimpia barcelonés, hubo parodia pugilística. Ciavarl y Pancho Martínez fueron descalificados por su antideportiva actitud en lo que respecta a la falta de combatividad. Anteriormente, Raúl Bretonnel dominó netamente a Jaro, que sustituyó a última hora a Fortea. Nicolás batió por puntos a Novalón.

—GENE TUNNEY ha declarado que en la Armada norteamericana hay un púgil —Tommy Gómez—que, aun encontrándose "muy verde", puede ser el futuro contrincante de Joe Louis para el campeonato mundial de todas las categorías.

* * *

DEL GRAN PREMIO del Ayuntamiento de Madrid nos vamos enterando... por provincias. De Vizcaya nos dicen que han sido seleccionados allí Ezquerra, Dermit, Mancisidor, Aguirrezábal y A. Bilbao. Y de Santander los Trueba, Bejarano y Gándara. A este paso no van a correr 25, sino 250...

—NUESTRO QUERIDO colega "Gol" está obteniendo el primer éxito en su organización del Premio Infantil de Ciclismo, que hará disputar en los días 1 y 2 del próximo mes. Y este éxito es el de inscripción. La Redacción de "Gol" es un verdadero jubileo en estos días...

* * *

EL DOMINGO se jugará la primera jornada del Trofeo "Gol" de baloncesto, en el que están inscritos todos los equipos madrileños y alcarreños y para cuya competición hay un interés extraordinario en los medios de este popular deporte.

—SE ENCUENTRAN ya en Barcelona los jugadores de tenis del Racing Club, de París, que han de participar en el próximo torneo internacional de la capital catalana. El as internacional de la raqueta, Buby Mayer también tomará parte en esta competición.

—EL PROXIMO DOMINGO, sobre cuatro kilómetros, con salida y llegada en el Estadio Metropolitano, se correrá un cross, organizado por la Obra Sindical Educación y Descanso, en el que se disputará el Trofeo "Arriba".

SINDICALISMO NACIONAL

OBRA SINDICAL DEL HOGAR

Construcción de 66 viviendas protegidas en Lérida

Por el Instituto Nacional de la Vivienda ha sido aprobado un anteproyecto de la Obra Sindical del Hogar para la construcción de sesenta y seis viviendas protegidas en Lérida con destino a oficiales y clases del Ejército.

Se ha constituído en Oviedo la Junta DE AYUDA NACIONALSINDICALISTA

Auxiliará a obreros en paro forzoso y familiares de la División Azul

ORENSE, 16.—Esta capital es la tercera española en que se va a llevar a la práctica la ayuda nacional-sindicalista de auxilio a los obreros en paro forzoso, extensiva a los familiares de camaradas de la División Azul. A tal efecto, se ha constituído la Junta Provincial de Ayuda Nacionalsindicalista, presidida por el jefe provincial del Movimiento y gobernador civil, a quien se debe esta iniciativa.

En la primera reunión han sido expuestas atinadas ideas del guión que ha de ser base para que pueda llevarse a cabo tal ayuda y se estudiaron los medios para obtener ingresos con que subvenir al importe del racionamiento gratuito, que se entregará a los obreros parados y familiares de voluntarios de la División Azul.

Estos beneficios afectan por ahora a diecisiete camaradas, y en su día se extenderá a otros muchos sin trabajo y familiares de los que combaten contra el comunismo lejos de la Patria. (Mencheta.)

Delegado permanente en la Administración de Sindicatos

El delegado nacional de la Administración del Movimiento, camarada Jorge Llovera, se ha hecho cargo de la Administración General de Sindicatos y ha designado como delegado permanente de esa Administración al camarada José María Barceló.

Curso para aprendices en Valencia

Asistirán cuatrocientos del Sindicato Local de la Metalurgia

VALENCIA, 16. — Cuatrocientos aprendices del Sindicato Local de la Metalurgia asistirán a un cursillo de capacitación técnica que, organizado en colaboración con la Escuela Superior de Trabajo, comenzará a funcionar el 1 de noviembre. A los aprendices aprobados se les dará un título con la reducción del tiempo de aprendizaje de cinco a cuatro años.

A los fabricantes de jabón

Se pone en conocimiento de todos los fabricantes de jabón de Madrid que la reunión que estaba anunciada para mañana, viernes, ha quedado suspendida.

MUSICA

CONCIERTO HOMENAJE A MANUEL DE FALLA

Son tantas las sugestiones que un concierto como el celebrado ayer en el teatro María Guerrero despiertan en nosotros que un somero análisis de ellas rebasaría en concepto y espacio los límites de una reseña periodística.

Hemos, sin embargo, de hacer resaltar una de aquellas sugestiones, y es que Madrid desconocía, puede decirse, la obra capital de Manuel de Falla y de la música española: "El retablo de maese Pedro", y que ha podido pasarse largos años, muchos, sin escuchar esta obra genial, y aún más tiempo sin verla representada.

¿Qué prueba todo ello? Prueba sencillamente la atonía o, por mejor decir, la desarticulación de la vida musical en que España ha vivido.

Hoy, gracias a la Comisaría General de la Música y al Teatro Nacional, pero especialmente a la autoridad de Joaquín Turina y al entusiasmo de Federico Sopeña, ha podido representarse "El retablo de maese Pedro"; ha podido escucharse y verse "El retablo de maese Pedro" en una audición decorosa y una representación excelente.

¿Quiere esto decir que la vida musical española se ha articulado? Sería engañarnos a nosotros mismos si contestásemos afirmativamente; pero sí que se está en camino de hacerlo, que se ven las posibilidades y la manera de realizarlo.

"EL RETABLO DE MAESE PEDRO"

El "Retablo" supone una fecha histórica en la producción contemporánea de la música europea. A primera vista nada hacía suponer en la pasada obra del maestro su cercana eclosión y, no obstante, hay dos obras que la anuncian de una manera extraña a su manera: la "Fantasía bética" y "Psisché", dos obras casi desconocidas también entre nosotros.

La "Fantasía bética" nos muestra que la trayectoria de la inspiración de Falla a través del campo andaluz ha terminado. Esta obra refleja demasiado patentemente la angustia del creador, esa angustia que casi siempre se siente al concebir y realizar y que sólo suele acusarse en obras de término.

"Psisché" es otra cosa: es un tanteo. Algo extraño pasa aquí por la obra total de Falla; una transición, no un alto. Todavía es un concierto en la Alhambra; pero un concierto de cámara, con ventanas abiertas a lo muy lejano. Escuchado con oído atento llega hasta nosotros el estremecimiento de la renovación. Un paso más y surge la maravilla de la música española: "El retablo".

Poner páginas del "Quijote" en música, inspirarse en él, no era nuevo ciertamente. Ya en Inglaterra se escribía un "Quijote" musical en el siglo XVII. Después Don Quijote ha pasado a ser tema musical sin que comprendamos bien por qué, si no es por la razón de su expansión literaria de la fuerza de esta figura universal.

Falla escogerá el episodio de maese Pedro, la representación de su retablillo va a poner en música todo un capítulo y tiene que enfrentarse con una serie de dificultades enormes, resueltas todas de una manera genial.

La obra de Falla no surge, pues, al azar; la explican otras muchas causas que dejamos y toda una tendencia.

Musicalmente hablando, "El retablo" es una maravilla, es un triple concentrado de las más auténticas esencias nuestras; recoge también elementos del acervo común de la música occidental. De un lado, la evocación certera, acabada y definitiva de una Edad Media imaginada e idealizada. Evocación. De otro lado, la fusión perfecta de dos estilos vistos a través de un tercero que los resume, y, finalmente, la caracterización de los personajes, que suponen verdaderos retratos musicales. Desde este punto de vista, las intervenciones de maese Pedro son aciertos supremos, como la invocación a Dulcinea, momento único en la música española, como la salmodia del trujamán salpicada de jirones de romancillos.

Sería preciso un día intentar un análisis de la obra; desmontar sus piezas, sus aciertos únicos, desde el sonar de las zampoñas del comienzo hasta llegar a la acción de gracias final, resuelto en la aleluya de la cadencia religiosa, pasando por la obertura, llena de insinuaciones callejeras del cuadro.

En cuanto a la forma, la obra se compone de engarces de pequeñas escenas, precedidas del relato del trujamán. Así pasa ante nosotros la Corte de Carlomagno, hecha con retazos de música de Gaspar Sanz, el músico guitarrista de la Corte de Felipe IV; la prisión de Melisendra en la antigua Zaragoza, escrita sobre una canción popular recogida por Salinas en el siglo XVI; el castigo del infame moro al son de una canción religiosa levantina, todavía viva; la escena de don Gaiferos y su esposa, Melisendra, sobre el romance de aquél, y siempre, el atisbo popular, la gota que rezuma un romancillo. Magnífica obra para que los papanoscas musicales se entreguen a su divertido y pueril deporte de encontrar parecidos

La orquesta, dividida en dos teclados bien distintos, con una escritura impuesta con imposición implacable, es una fina marquetería.

La obra, como antes hemos dicho, presenta dificultades.

Ernesto Halffter, discípulo del maestro, era otro acierto de designación desde el punto de vista de una indudable autenticidad interpretativa.

El problema de la autenticidad es otra de las sugerencias que tendrán que quedarse para mejor ocasión. Pero es indudable que hoy por hoy Halffter representa la voz más autorizada cuando de música de Falla se habla.

Hemos, pues, de destacar su labor animosa, la alegre confianza en su musicalidad clara y en su conocimiento profundo y verdadero de la obra de Falla, hechos del contacto diario de la obra y del hombre.

De los intérpretes hemos de destacar la labor de Lolita Rodríguez Aragón, cuya comprensión del papel del trujamán era otra de las sugerencias que hemos de silenciar. La señorita Rodríguez Aragón daba, a pesar de una indisposición inoportuna, una lección de declamación musical, de esa declamación sin cuya enseñanza seguiremos sin escuela de canto española propiamente dicha. Fué muy bien asistida por Enrique Domínguez (y nombrar a Domínguez es nombrar al Don Quijote del "Retablo"), y Lorenzo Sánchez con su clara dicción.

Antes, José Cubiles había dado la medida de su talento y de su gran clase pianística en "Los jardines de España".

"El amor brujo" y la danza final de "El sombrero de tres picos", ésta perfectamente inútil y aun perjudicial, a pesar de la buena interpretación, completaron el programa, que sostuvo la Orquesta Nacional con sus grandes posibilidades, que no nos decidimos, por lo visto, a encauzar de una manera definitiva.

El teatro, de bote en bote. Es preciso que "El retablo" se repita para que Madrid se familiarice con una de las obras maestras de la música contemporánea.

Joaquín RODRIGO

EXPLOTACION DE PATENTES

A tenor de lo dispuesto en el artículo 89 de la ley de Propiedad industrial, los concesionarios de las patentes que se detallan ofrecen licencia de explotación de las mismas.

Patente núm.	OBJETO DE LA PATENTE
134.702 y adiciones 134.855 y 134.999	"Tubo Braun".
142.011	Procedimiento para la fabricación de tubos de descarga.
140.918	Disposición para producir una frecuencia portadora.
112.324	Adición a la 89.961. "Disco giratorio y transbordador articulados.
135.022	Procedimiento para tratar materiales textiles.
139.751	Disposición para el arrumbamiento con indicación óptica de los valores de éste.
139.354	Procedimiento para efectuar el secado de líquidos y de materiales húmedos.
135.701	Procedimiento para la obtención de capas herméticas a la humedad y al aire.
108.782	Procedimiento para la solidificación o petrificación de masas arenosas permeables al agua.
114.270	Disposición para la lectura directa de los ángulos verdaderos de sondeo (demoras) en el radiogoniómetro.

Informes: Registro Propiedad Industrial o Agentes oficiales Roeb y Compañía, Alcalá, 40. Madrid.

Banco Hispano Americano

DESBLOQUEOS

Tenemos el honor de poner en conocimiento de nuestra distinguida clientela y público en general que, en virtud de la orden ministerial de 10 de octubre de 1941, publicada en el "Boletín Oficial del Estado" de fecha 11 del corriente, se halla autorizada la compensación de toda clase de deudas existentes en los Bancos antes de la publicación de dicha orden ministerial con los saldos ACREEDORES desbloqueados INDISPONIBLES existentes en cualquier establecimiento de crédito a nombre del mismo titular.

A tal efecto, los interesados que se hallen en estas condiciones se dirigirán por escrito a la Oficina Bancaria Deudora antes del 26 del corriente, solicitando la oportuna compensación.

Con tal motivo reiteramos el ofrecimiento de nuestro Departamento de Desbloqueos, instalado en nuestras Oficinas Centrales, plaza de Canalejas, 1, donde se suministrará a cuantos se hallen afectados por este beneficio las aclaraciones que estimen necesarias para su debida orientación.

Madrid, 15 de octubre de 1941.

APRENDA CONTABILIDAD POR CORRESPONDENCIA

por un coste módico, utilizando sus ratos libres, se hará rápidamente tenedor de libros y conseguirá un empleo bien retribuido. Centenares de alumnos satisfechos prueban la excelencia de nuestro método único. Pida hoy mismo folleto, condiciones y detalles que se le remitirán gratis

ACADEMIA CCC • Centenario, 6 • SAN SEBASTIAN

CARTELERA DE ESPECTACULOS

GACETILLAS

"LO QUE EL VIENTO SE LLEVO" Todos los días, tarde y noche, la bellísima comedia estrenada ayer en el Español con éxito extraordinario.

"ELLA Y EL DUQUE" de Luis Manzano, se estrena mañana, viernes, noche, Reina Victoria. Encargue sus localidades.

"LO QUE EL VIENTO SE LLEVO" Una comedia apasionante. Una gran interpretación. Una presentación deslumbradora. Tarde y noche, en el Español.

FAUSTINO BRETAÑO el popular y graciosís

Desde BERLIN

ANTE UNA GRAN batalla definitiva

EXPECTACION EN BERLIN POR LA CRISIS NIPONA

UN PLAN QUE NO SE REALIZO EN 1915

BERLIN, 16.-(Crónica radiotelegráfica de Germán Cortés, de la Redacción de la Agencia Efe.)

La doble batalla de Wyasma y Briansk ha terminado ya. Sólo en la primera de estas poblaciones han sido aniquilados cuatro Cuerpos de ejército. Las bolsas que restan son rápidamente liquidadas y las fuerzas que participaron en la doble batalla quedan libres para proseguir la lucha para la posesión de Moscú. Esta capital se encuentra cada vez más amenazada, según ponen de relieve las noticias de esta mañana. Los combates son encarnizados en la línea exterior de defensa de la capital roja, y Kaluga y Kalinin están en poder de las tropas del Reich. Noticias recibidas en Berlín afirman también que Stalin, ante la crítica situación de Moscú, piensa ya en abandonar la capital soviética para trasladarse, acaso, a Kazan.

Todo demuestra que comienza la segunda fase de la gran batalla de Moscú, cuya primera ha finalizado con el aniquilamiento de las fuerzas de Timochensko en Wyasma y Briansk. Prácticamente—se dice aquí, en Berlín—, les quedan a los Soviets muy pocas fuerzas de reserva, y esta afirmación concuerda con un artículo de "Pravda", en el cual el diario comunista pide a la población moscovita que se prepare a cubrir los huecos que en el frente están dejando los soldados.

Moscú se encuentra en gravísimo peligro, y así lo reconocen los periódicos británicos, que tratan seguramente de que los acontecimientos que muy pronto se producirán en el frente central ruso no sorprendan a la opinión inglesa.

La noticia de la dimisión del Gobierno japonés se recibió al mediodía en Berlín y contribuye a aumentar la expectación que se observa en la opinión pública alemana. Hasta ahora, ninguna declaración oficial ha sido hecha en Berlín acerca de este hecho, que, según he indicado en anteriores crónicas, puede ser un indicio de que el Japón no piense permanecer en actitud expectante ante los importantes acontecimientos que se desarrollan en Rusia, donde cada vez es más fuerte la presión de los ejércitos de Adolfo Hitler.

No quiero dejar de aludir en esta crónica a un interesante artículo que acabo de leer. Su autor es el coronel Blau, jefe de la Sección de Propaganda del Estado Mayor alemán. El coronel Blau ha hecho un descubrimiento, que puede calificarse de sensacional. Leyendo la obra que Mr. Churchill publicó después de la guerra mundial con el título de "La crisis mundial 1916-18", se ha fijado Blau en la crítica que el actual primer ministro británico y antiguo primer lord del Almirantazgo hacía de la dirección de la guerra por parte de los alemanes en el año 1915. El gran publicista que es Mr. Churchill veía para el año 15 la única salida favorable de Alemania en una marcha de sus tropas por el sur de Ucrania, seguida de un golpe contra el Cáucaso. Con esta operación hubiera logrado el Káiser, según Mr. Churchill, dos objetivos principales: primero, lograr para Alemania la ocupación de un territorio rico en materias primas, principalmente en cereales y petróleo, con lo cual hubiera convertido en una ilusión todos los intentos de los aliados para someter a los alemanes mediante el bloqueo; segundo, la Gran Bretaña, ante una posible amenaza por la India, se hubiera visto precisada a distraer un gran contingente de tropas para proteger este gran territorio.

Continúa diciendo míster Churchill en dicho libro que el Káiser, con quince o veinte divisiones, hubiera podido efectuar esta operación y dominar, a últimos del verano del año 1916, todo el Sur de Europa, incluyendo el Cáucaso, el mar Negro y el mar Caspio. El frente germanoaustríaco contra Rusia—agrega—hubiera ido desde Riga hasta Astrakán, sin que para defender esta extensa zona precisaran los alemanes enormes fuerzas.

"Esto que míster Churchill consideraba como el mejor plan que el Káiser podía haber puesto en práctica un año después de estallar la guerra, y cuya realización hubiera sido motivo de grandes preocupaciones para la Gran Bretaña, se está convirtiendo en una realidad —dice el coronel Blau—veinticinco años más tarde, con la consiguiente inquietud para Inglaterra, puesto que se plantea ahora el mismo problema que míster Churhill, con gran sentido crítico, formuló después de terminada la guerra mundial."

Ahora, veinte años después, será preciso demostrar con hechos la solución que puede darse al gran problema estratégico, económico y político que Adolfo Hitler plantea. A veces la Historia no sólo se repite, sino que también se corrige. El descubrimiento del coronel Blau tiene, como reconocerá el lector, un interés realmente extraordinario.

Desde ROMA

Los sitiados en Gondar, ORGULLO DE ITALIA

SE HA CONDECORADO LA FIDELIDAD DE LOS INDIGENAS

ROMA, 16.-(Crónica radiotelegráfica de Antonio Asensio, de la Redacción de la Agencia Efe.)

Sobre la vida de los sitiados de Gondar acaso no se pueda trazar un cuadro completo sin la guerra concluída cuando los sobrevivientes vuelvan a su Patria; pero entonces es posible que sus mismas impresiones las hayan nublado el tiempo, la distancia y los acontecimientos sucesivos.

De momento, y por más que el tema fuera apasionante, hay que conformarse con las referencias de los partes de guerra y con las escasas crónicas que llegan a alguna Redacción utilizando acaso ese servicio aéreo de enlace entre la metrópoli y lo que resiste del Imperio, o acaso las estaciones de radio de que dispongan las fuerzas del general Nasi.

De ellas se deduce que los defensores del reducto gondarino mantienen alto el pabellón gracias a la fe inquebrantable en la victoria, al fuerte espíritu combativo y a la serenidad que emana del deber cumplido y del sacrificio aceptado, casi diríamos, alegremente.

Pruebas de esa fe llegan a diario. Hace unos días era la noticia relativa a la ceremonia de la "leva fascista" que se ha celebrado allá y en pleno sitio como en toda Italia, coincidiendo con la apertura del curso; más tarde fueron los datos relativos al empréstito de los bonos novenales, para suscribirse al cual los sitiados de Gondar han dado cuatro millones de liras: ciertamente la casi totalidad de sus ahorros; después y antes, detalles y descripciones de la vida heroica, cotidianamente heroica, que viven en aquel último rincón del Imperio italianos e indígenas, hermanados por una sola voluntad de resistir, aguantar, durar, perdurar...

Porque bueno es decir (mejor repetir) que en esta fase desesperanzada de la resistencia de Gondar ha habido episodios demostrativos de la fidelidad de los áscaris y de otras tropas indígenas y del heroísmo con el cual combaten al lado de los soldados italianos, y los motivos dados por el general al pedir la medalla de oro que le ha sido concedida para un subalterno de coloro, no son (como hemos leído en una crónica) caso único, sino más bien frecuente entre sus compatriotas combatientes bajo la bandera de Italia.

Otra cosa se deduce de las pocas crónicas gondarinas que aún publica de tanto en tanto la Prensa italiana: el buen humor que reina entre los asediados; el espíritu militar es tan alto como para empujarles a hacer salidas y ataques como ese de Amba Ghiorghis a que se refiere el boletín de ayer, y durante el cual los sitiadores perdieron doscientos cincuenta hombres. Asimismo el buen humor les permite arrostrar sin dramatismos todos los riesgos de los bombardeos continuos, las hambres, los fríos, las fatigas: lo sumamente desesperado de su situación.

Todo lo afrontan con sana serenidad: a la escasez de municiones ponen remedio afinando más la puntería y disparando sólo cuando están seguros de aprovechar el proyectil; a la nostalgia, entonando los cantos patrióticos y los populares, porque "cantando la pena, la pena se olvida"; y al hambre, con la sobriedad. Y bien se comprende el sencillo estoicismo de esta frase con la que uno de los asediados remata su carta: "He apretado el cinturón otros dos agujeros más."

Construcción del pantano DE YESA

El presidente de la Diputación de Zaragoza, a Madrid

ZARAGOZA, 16.—Ha marchado a Madrid el presidente de la Diputación Provincial, que se entrevistará con el ministro de Obras Públicas para tratar de una manera definitiva de la forma en que ha de ser abordada la realización del gran proyecto de construcción del pantano de Yesa. (Cifra.)

Inspección a obras ferroviarias en Cataluña

BARCELONA, 16.—Con el fin de inspeccionar las obras ferroviarias que se llevan a cabo en la región catalana han llegado a esta ciudad el coronel jefe del Servicio Militar Nacional de Ferrocarriles y el teniente coronel jefe de la Agrupación de Batallones de Ferrocarriles en prácticas. (Cifra.)

El puente de San Sadurní de Noya será inaugurado el 29 de noviembre

BARCELONA, 16.—El puente de San Sadurní de Noya, que fué volado por la horda en su huída y reconstruído recientemente por el Servicio Militar de Puentes y Caminos, será inaugurado el 29 de noviembre. En dicho día se cumplirá exactamente el LVIII aniversario de la inauguración del primitivo puente.

OBJETIVOS Y TAREAS del Frente Alemán del Trabajo

HACIA LA EFECTIVA COMUNIDAD NACIONAL DE OBREROS

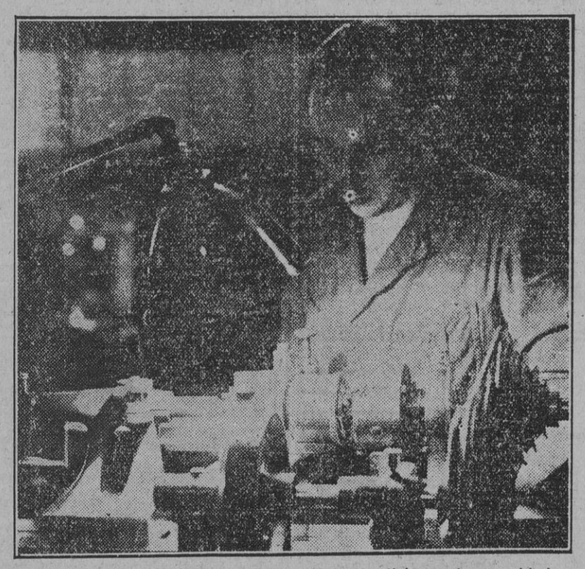

El trabajo debe realizarse en las mejores condiciones de seguridad y comodidad para el trabajador, lo que, además, asegura un mayor y más perfecto rendimiento.

El Frente del Trabajo Alemán es la mayor organización social del mundo. Cuenta con veintitrés millones de miembros voluntarios y comprende a cuatro millones de empresas.

Un decreto del Führer promulgado el 24 de octubre de 1934 definió la esencia y los objetivos del Frente del Trabajo: "El Frente del Trabajo Alemán es la organización de todos los alemanes productores, tanto del músculo como de la inteligencia. En ella están comprendidos especialmente los que pertenecían a los antiguos Sindicatos y a las antiguas entidades patronales, con perfecta igualdad de derechos para todos los miembros. El objetivo del Frente del Trabajo Alemán es llegar a conseguir una efectiva comunidad nacional de productores. Tiene que cuidarse de que todos puedan ocupar su puesto en la vida económica de la nación, en el aspecto espiritual y corporal, rindiendo la labor más apropiada para sus capacidades y siendo lo más útiles posible al bien común."

El decreto dice además: "El Frente del Trabajo Alemán ha de garantizar la paz del trabajo, inculcando en el empresario al comprensión hacia las justificadas exigencias de sus obreros, y en éstos debe infundir también una actitud comprensiva para con la situación y las posibilidades de su Empresa. El Frente del Trabajo tiene por misión encontrar el equilibrio entre los justificados intereses de todos, equilibrio que corresponde a los principios nacionalsocialistas."

Las instituciones autónomas de asistencia mutua del Frente del Trabajo están destinadas a que todo miembro tenga asegurada su existencia en caso de necesidad; el Frente del Trabajo ha de allanar el camino a los ciudadanos más capacitados para que lleguen a los primeros puestos y a obtener su independencia de vida, a ser posible, con los propios medios.

Todas las organizaciones de la artesanía alemana, sin excepción, han pasado a formar parte integrante del Frente del Trabajo, garantizando así la más perfecta colaboración.

El Frente del Trabajo Alemán ha creado un medio eficaz para dar un impulso activo a la vida profesional, que consiste en las llamadas "Competiciones de las Empresas Alemanas", en las que toman parte más de 300.000. Según un decreto del Führer, aquellas empresas que realicen la idea nacionalsocialista de la comunidad de productores podrán ostentar el título de "Empresa Modelo Nacionalsocialista" y adquirirán el derecho de usar la "Enseña de Oro". Además se conceden diplomas en los diversos distritos y distinciones al buen rendimiento. Actualmente 297 empresas ostentan la "Enseña de Oro" y 2.923 han recibido la distinción al "buen rendimiento"; 5.434 empresas han obtenido de los jefes comarcales el diploma por su excelente producción.

Al Frente del Trabajo Alemán va aneja la asociación nacionalsocialista llamada "Fuerza por la Alegría". Esta entidad hace posible que todo obrero, por poco dinero, pueda realizar largos viajes de vacaciones por tierra y por mar. "Fuerza por la Alegría" organiza viajes marítimos—casi siempre usando buques propios—, en los que toman parte miles de productores; al mismo tiempo da entradas a sus miembros para teatros, conciertos y otros espectáculos culturales. Además fomenta la gran obra de culturización nacional, llevando la instrucción y el saber a la gran masa; incita las actividades artísticas privadas; organiza cursos de idiomas y bibliotecas. Bajo el lema de "Belleza del Trabajo", la institución "Fuerza por la Alegría" ha hecho que cientos de miles de patronos se ocupen de proporcionar a los productores un bello lugar de trabajo, salas agradables y claras en las fábricas, lavabos, salones de reunión, cantinas, etc. Durante la guerra, la "Fuerza por la Alegría" ha tomado a su cargo la asistencia de las tropas en la retaguardia y en los hospitales.

Además se han adoptado ya las medidas necesarias para la construcción de casas baratas; en el primer año después de la guerra se construirán 300.000 viviendas, con cuatro habitaciones por término medio, que rentarán unos 30 marcos mensuales. En el espacio de diez años se construirán seis millones de estas viviendas.

Asimismo se ha previsto la creación de un Instituto de Instrucción Profesional, de una Organización Sanitaria, de una "Entidad organizadora del tiempo libre y de las vacaciones", pensándose además incrementar la "Fuerza por la Alegría".

(Exclusiva para PUEBLO. A. I. A.)

PARECE QUE SE ORGANIZABA UN CONSEJO ANGLOYANQUISOVIETICO

TOKIO, 16.—"En Chungking—informa la Agencia Domei—se tenía el propósito de crear un Consejo militar anglonorteamericanosoviético encargado de preparar un ataque contra el Japón.

Se dan los nombres—añade la citada Agencia—del general Magruder, jefe de la Misión militar norteamericana; de algunos agregados militares británicos y de una Misión de consejeros soviéticos, para formar parte de este Consejo. Además se tiene la intención de crear una Comisión de enlace bajo la presidencia del general Chang-Chung, que estará en colaboración con el nuevo Consejo militar y tendrá el mando de Chungking." (Efe.)

La delegada nacional de la S. F. impone la "Y" de plata a una camarada en el acto celebrado ayer con motivo de la festividad de la Patrona de la Organización.

SOLEMNE IMPOSICION DE LA "Y" A camaradas y organizaciones de la S. F.

Pronunciaron discursos el vicesecretario general del Partido y el asesor religioso nacional

El vicesecretario general, camarada Luna, se dirige a las camaradas de la S. F. en el acto de imposición de la "Y" de plata y roja con motivo de la festividad de Santa Teresa. (Foto Verdugo.)

Según anticipamos en nuestro número de ayer, con motivo de la festividad de Santa Teresa se celebró en el Club Medina el acto de la imposición de la "Y" a las camaradas y organizaciones de la Sección Femenina merecedoras de esta alta distinción. Las condecoraciones eran: 15 "Y" de plata y 27 rojas individuales. Además se ha concedido la "Y" de plata colectiva a la Sección Femenina de Santander por su abnegado sacrificio con motivo del incendio de la capital montañesa; "Y" roja colectiva a la Sección Femenina de Sevilla por su superación en el cumplimiento de su deber con motivo de la explosión de un polvorín en el Cerro del Aguila; "Y" roja colectiva a las enfermeras de la Falange que prestaron servicios en hospitales durante la pasada guerra de liberación; "Y" roja colectiva a la Sección Femenina de Tánger por su comportamiento y decidida actuación a favor de la causa nacional en la pasada guerra, y, por último, "Y" roja colectiva al banderín de la Sección Femenina de Filipinas del Servicio Exterior por la entusiasta ayuda prestada en todo momento a la causa falangista.

Antes de la imposición de condecoraciones pronunció breves palabras el asesor religioso nacional, fray Justo Pérez de Urbel, y un discurso el vicesecretario general del Partido. El camarada Luna recordó la improvisación de José Antonio en un acto celebrado en Don Benito, en el que trazó las líneas generales de la organización femenina de la Falange, y dijo que la mujer no había de ser considerada como mera depositaria de piropos, sino que había que otorgarle la alta consideración que se merece. Habla después de cómo la mujer de la Falange ha de practicar las virtudes de sacrificio, servicio y abnegación en el hogar, y glosó algunos pasajes de la vida de Santa Teresa, esperando que la Sección Femenina haga suyos su maravilloso espíritu y su vigorosa vitalidad, unidos al entusiasmo y a la abnegación que nuestras camaradas saben poner en la labor que se les encomienda. "Si cumpliendo una consigna de nuestra camarada Pilar Primo de Rivera—terminó diciendo—, os equivocáis alguna vez, que sea por la Falange". El camarada Luna terminó su discurso con un "Arriba España" que fué unánimemente contestado.

Cuarta de feria en Zaragoza

ZARAGOZA, 16. — Se celebra la cuarta corrida de feria. Reses de Atanasio Fernández, para Villalta (en sustitución del Estudiante), Manolete y Pedro Barrera. Tiempo espléndido y media entrada.

Primero.—Villalta da tres verónicas buenas, pero el toro no le deja terminar. Se aploma en varas, y durante este tercio hay que registrar un buen quite de Manolete con dos verónicas y media que se jalean. En el último tercio Villalta dobla bien al toro en los primeros pases, dando algunos en redondo, por alto y de pecho con la derecha. Entrando bien deja una estocada corta y el toro dobla. Lo levanta el puntillero y Villalta descabella a la primera. (Ovación.)

Segundo.—Es pequeño, pero voluntarioso en varas, en las que recarga. Sin embargo, no se presta a lucimiento en quites por lo agotado. En estas condiciones llega a la muerte y Manolete lo alegra con la voz. Sin quitarle la muleta de la cara lo saca de tablas y consigue algunos pases en redondo y de pecho con la derecha. Sin embargo, el toro no pasa y la faena se hace un poco pesada. Dos estocadas atravesadas y el bicho dobla.

Tercero.—Es huído. Barrera, al veroniquear, pierde el capote y no puede terminar la suerte. El toro hace extraños, como si sufriera defecto en la vista. Hay que destacar un buen quite de Villalta, que se ovaciona, y otro de Manolete. El bicho desarma en banderillas y llega incierto al último tercio. Barrera tiene que hacer una faena por la cara, sin lograr dominar. Tres pinchazos sin soltar y una delantera atravesada. El descabello da fin a la res. (Mencheta.)

Información nacional

Seiscientos niños reciben enseñanza en la Casa "JOSE ANTONIO", de Murcia

MURCIA, 15.—La Casa "José Antonio" está desarrollando una gran labor educativa y de formación. A 600 se eleva el número de niños acogidos que aprenden un oficio o cursan sus estudios.

La Diputación, bajo cuyos auspicios funciona la Casa "José Antonio", ha adoptado el acuerdo de que el 50 por 100 de las plazas vacantes en dicho organismo sean cubiertas por acogidos a la Casa "José Antonio". En el establecimiento se han construído jardines, piscinas, campos de deportes y una sala de espectáculos. (Cifra.)

Las Juventudes Hitlerianas visitan Toledo

En el Alcázar rindieron homenaje a los gloriosos Caídos

TOLEDO, 16.—Llegaron, procedentes de Madrid, los grupos representantes de las Juventudes Hitlerianas que visitan España. Les acompañaban el jefe nacional de Educación Física para el Extranjero, doctor Abelbeak; el director de la orquesta, Sttugart; jefe del grupo de Música, maestro Garhard Measse, y otras jerarquías alemanas en España, así como jerarquías nacionales del Frente de Juventudes. Fueron recibidos por las autoridades y jerarquías del Partido. Se trasladaron a la Catedral, y luego recorrieron los principales monumentos artísticos e históricos de la ciudad. En la Escuela de Educación Física visitaron todas sus dependencias.

El jefe nacional de Educación Física en Alemania pronunció una vibrante arenga, que fué contestada por el delegado nacional del Frente de Juventudes.

Seguidamente se trasladaron al Alcázar, donde ofrendaron una corona de flores ante la tumba de los Caídos. (Cifra.)

Una lápida en memoria del alemán Jurjen Jensen

SAN FERNANDO, 15.—En el arsenal de La Carraca se ha celebrado el acto de descubrir una lápida a la memoria del súbdito alemán Jurjen Jensen, que murió en el hundimiento del glorioso crucero "Baleares". Presidió el acto el almirante Escrigas, en representación del almirante jefe del departamento, en unión del cónsul de Alemania en Cádiz. El inspector de los servicios eclesiásticos del arsenal rezó un responso ante la lápida, y seguidamente la descubrió el cónsul de Alemania.

Seguidamente colocaron coronas al pie de la misma el cónsul de Alemania, el ingeniero alemán del servicio de Aviación, Post; una representación del Partido alemán, así como otras del Movimiento y del alcalde de San Fernando en nombre de la población. Las bandas interpretaron el himno "Viejo camarada" y seguidamente el cónsul de Alemania pronunció breves palabras. Rindió homenaje a la memoria de Jurjen Jensen, que sucumbió heroicamente con sus camaradas de la gloriosa Marina española, brazo en alto, y al grito de "¡Arriba España!", en la madrugada del 6 de marzo de 1938.

A continuación, el almirante Escrigas, que ostentaba la representación de la Marina de guerra, pronunció un discurso, subrayando la significación del acto. (Cifra.)

CORDOBA.—En Puente Genil tuvo efecto el grandioso acto en memoria de los mártires y caídos durante la Cruzada. El gobernador y jefe del Movimiento, autoridades provinciales y locales, después de los conmovedores discursos, depositan coronas de laurel. (Foto Santos.)

OVIEDO CELEBRARA MAÑANA el V aniversario de su liberación

Actos religiosos en memoria de los Caídos en defensa de la ciudad

OVIEDO, 16.—Mañana conmemorará Oviedo el V aniversario de su liberación. El Ayuntamiento ha sufragado una misa por el alma de los Caídos en la defensa de la capital. Luego se celebrará un Tedéum en acción de gracias por la liberación. A estos actos religiosos, que se celebrarán en la Santa Iglesia Catedral, asistirán las autoridades provinciales y jerarquías del Partido. (Cifra.)

Construcciones hidráulicas en Carmona

SEVILLA, 16. — Gran contento ha producido en Carmona el plan decenal de obras hidráulicas por estar incluídas en él las obras de construcción del pantano "Pintado" y de los canales del río Viar, que radican en aquel término municipal. Con el desarrollo de estas obras se pondrá seguidamente en marcha una gran riqueza agrícola e industrial y encontrarán trabajo muchos obreros, que terminadas las faenas campesinas se encuentran en paro forzoso. (Cifra.)

El general Espinosa de los Monteros, en Barcelona

BARCELONA, 16.—El nuevo capitán general del archipiélago balear, general de división Espinosa de los Monteros, ha llegado a Barcelona, procedente de Madrid y de paso para Palma de Mallorca, donde tomará posesión de su cargo. Le acompañan sus hijos y ayudantes.

El Sagrado Corazón, entronizado en el Ayuntamiento de Alcalá de Guadaira

SEVILLA, 16.—Ha sido entronizado el Sagrado Corazón de Jesús en la sala capitular del Ayuntamiento de Alcalá de Guadaira. Asistieron las autoridades, jerarquías del Movimiento y numeroso público. Después se celebró una procesión con la imagen del Sagrado Corazón, a la que asistieron centenares de fieles y los niños de las escuelas públicas y privadas. (Cifra.)

Misa por los Caídos del Cuerpo de Intendencia

SEVILLA, 16.—Por los Caídos del Cuerpo de Intendencia se ha celebrado una misa en la iglesia del Santo Angel. Al acto asistieron las autoridades, jefes y oficialidad del Cuerpo y una compañía de dichas fuerzas con bandera y música.

El Cuerpo de Policía apadrina en Sevilla a un niño que nació en la calle

SEVILLA, 16.—Al aire libre, en un banco del paseo de Cristina, nació hace pocos días un niño cuando la madre, Luisa Parrilla, esposa del obrero albañil Enrique Ramírez Serrano, transitaba por aquellos lugares. En los primeros momentos fué asistida la madre por dos agentes de Policía, que rápidamente la trasladaron al Instituto de Maternidad. El bautizo se ha celebrado hoy en la parroquia trianera de Santa Ana, actuando de padrino el Cuerpo de Policía. Al acto asistieron el jefe superior de Policía y todos los jefes del Cuerpo. (Cifra.)

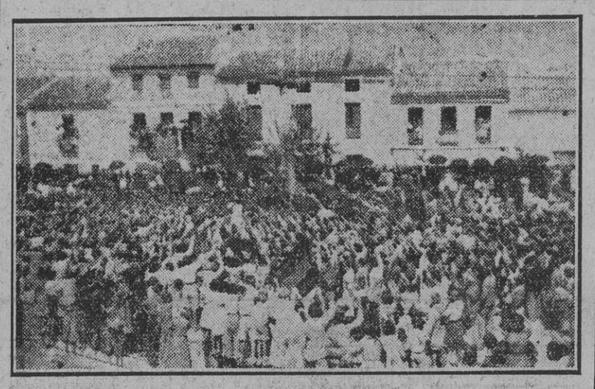

CORDOBA.—El acto de afirmación nacionalsindicalista en Puente Genil. Aspecto de la plaza de Calvo Sotelo durante el grandioso acto, en el que tomaron parte las autoridades y jefe del Movimiento. (Foto Santos.)

Doscientos detenidos en la estación de Orense

Transportaban patatas a Vigo para venderlas a precios abusivos

ORENSE, 16.—Por fuerzas de la Brigadilla de Investigación de la Guardia Civil de esta capital y un funcionario de la Fiscalía de Tasas han sido detenidas doscientas personas en la estación del ferrocarril, que, en diversos envases, se disponían a transportar más de 2.000 kilogramos de patatas a Vigo para venderlas a precios abusivos.

Cómo preocupa al Estado español el problema sanitario

LA LUCHA INCESANTE CONTRA LAS ENFERMEDADES INFECCIOSAS Y LA MORTALIDAD INFANTIL

El director general de Sanidad inaugura un Instituto Antituberculoso en Almería

ALMERIA, 16.—El director general de Sanidad, que se encuentra en esta ciudad con motivo de la inauguración del Instituto Antituberculoso, ha pronunciado una conferencia ante el personal técnico de la capital. Habló de la obra desarrollada por el Estado desde el punto de vista sanitario en lo referente al tifus exantemático, tuberculosis, etcétera, con gran acopio de datos, y del esfuerzo para combatir estas enfermedades y de las grandes dificultades que se encontraron en los primeros días de la guerra de liberación, y que todas se encauzaron y superaron gracias a la voluntad del Caudillo. Se hizo una gran labor para combatir las enfermedades infantiles, que en España alcanzaban cifras aterradoras en ese sentido, y el Caudillo expuso su firme voluntad de poner remedio a tales catástrofes, y hemos llegado a la grata realidad de ver hoy cómo se ha salvado tal mortalidad en términos que nos producen mucha satisfacción.

Fué tal el trabajo llevado a cabo al finalizar la guerra que puede decirse que el tifus ha quedado casi extinguido. Después surgieron nuevas dificultades, aumentadas por la situación exterior, por la deficiencia en la alimentación y tal vez por el olvido de las gentes en los métodos higiénicos, dando por resultado todo ello que se declarase una epidemia de tifus exantemático verdaderamente alarmante, sobre todo en las regiones de Levante y Sur de España, a la que también se hace frente. Cita el caso de que Alemania cuenta con un Instituto dedicado exclusivamente a la obtención de la vacuna para combatir dicha enfermedad, y que a pesar de ser un modelo en su género no llega a pasar de 4.000 dosis mensuales las que se obtienen, y en España, gracias al impulso dado a las fábricas, contamos con gran número de dosis para hacer frente a cualquier eventualidad.

Destaca por último las numerosas instituciones de orden sanitario creadas por el Caudillo a raíz de la terminación de nuestra guerra y ensalza la obra que en este aspecto lleva a cabo la Sección Femenina de Falange. (Mencheta.)

Homenaje a la vejez

ZARAGOZA, 16.—Se ha celebrado un acto de homenaje a la vejez. Presidieron autoridades militares, civiles y del Movimiento y el arzobispo de Zaragoza. Para poner de relieve la significación del acto, en el que fueron repartidas 101 pensiones,

Ayuda imposible

Para todo el mundo está ya demasiado claro el alcance que puede tener la ayuda que recibe o pueda recibir Rusia de Inglaterra y Norteamérica. Ni la entrevista de Litvinof con los políticos ingleses puede acelerar el ritmo de envíos, cada día más difícil y costoso, ni las palabras que se han dicho en los Comunes pueden ya ocultar la zozobra que posee a los que hicieron promesas superiores a sus medios.

Lo cierto es que los ejércitos rusos, en precipitada retirada, ni son ya capaces de organizarse para ofrecer una batalla que al menos entretuviera al enemigo ni disponen de las más importantes fábricas que antes los abastecían; no es preciso hablar del estado caótico de sus comunicaciones, que de día en día organiza espléndidamente el Ejército alemán. La ayuda que se ha prometido a Rusia requeriría para ser algo verdadero una situación normal de abastecimiento, una situación también normal de los pueblos anglosajones y una intención clara de alianza; porque bien a la vista está que ninguna de estas condiciones se cumple. Como lo está el hecho de que Inglaterra, más que ayudar al vecino, precisa una ayuda que redobla sus pretensiones cada día que pasa, sobre todo por el número creciente de barcos que van al fondo del mar.

La verdad es que todo el mundo conoce que la ayuda a Rusia no tiene mas que el valor de un consuelo engañoso a un pueblo que ve destrozada su juventud en una resistencia estúpida; también sirve para animar a los ingleses, preocupados no por la suerte de Rusia—que no es mas que uno de tantos pueblos que han puesto contra Alemania para alargar en lo posible ese día tan temido de la invasión de las islas—, sino por el sombrío porvenir que les aguarda, en donde quizá no se logre disipar la nube acerca de si Norteamérica no hará con ellos lo que Inglaterra ha hecho con tantos pueblos. La ayuda a Rusia es imposible, lo sabe todo el mundo; pero creer que va a dejarse de hablar en Norteamérica, Inglaterra y Rusia de esta ayuda falsa es desconocer las verdaderas proporciones de la derrota, que piden cosas con que se puedan ocultar sus terribles estragos. Y por eso, dando ya por supuesta la llegada de los alemanes al Cáucaso, se empieza a hablar de una resistencia en el mismo corazón de Asia. Cuando no hay nada mejor, es bien que recurran los vencidos a estas ilusiones.

El recreo es atendido dentro de las mismas empresas con salas de música, de proyecciones, etc. Trabajadores diestros en la música amenizan la comida de sus compañeros. Asisten los jefes de empresa y organizadores.

M.C.D. 2022