PUEBLO

Diario del trabajo nacional

Año II.—Núm 390 ◆◆ *Madrid, lunes 6 de octubre de 1941* ◆◆◆ Redacción y Administración, Narváez, 72. Teléfono 62600. ◆◆ Precio, 25 céntimos

¡IMPONGAMOS la solidaridad de los españoles en la miseria y en la abundancia!

HEMEROTECA MUNICIPAL MADRID

Tentativa soviética de desembarco rechazada al oeste de SAN PETERSBURGO

FRACASA un nuevo intento de ROTURA DEL CERCO

VEINTIDOS CARROS RUSOS, DESTRUIDOS, Y VARIOS BARCOS con TROPAS, HUNDIDOS

BOMBARDEO DE LA RADA DE SUEZ

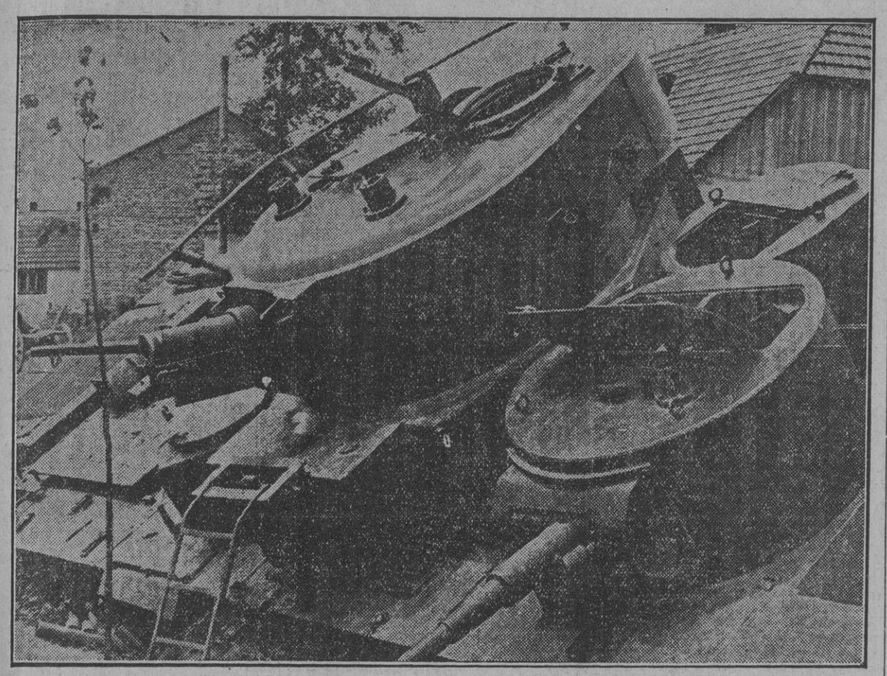

Aspecto de un gigantesco tanque abatido por los certeros disparos de los cañones antitanques alemanes.

CUARTEL GENERAL DEL FÜHRER, 6.—Comunicado del Alto Mando alemán:

"La ofensiva en el Este ha proporcionado ayer nuevos éxitos. Al oeste de San Petersburgo la tentativa de desembarco de un importante contingente de fuerzas soviéticas, apoyadas por el fuego de las bases de Cronstadt y las artillerías de costa y naval de todas las baterías de la región, ha sido rechazada por la eficaz intervención de las tropas alemanas dispuestas a la defensiva. Se han desarrollado violentos combates, en los que se perseguía por los Soviets la rotura del cerco de San Petersburgo por el centro. El enemigo ha sufrido grandes y sangrientas pérdidas. Las tropas soviéticas que consiguieron desembarcar han sido dispersadas y varios barcos, completamente llenos de tropas, han sido hundidos. Además han sido destruídos 22 carros de asalto extrapesados pertenecientes a las fuerzas bolcheviques.

Los aviones alemanes han bombardeado con buena eficacia durante la pasada noche un puerto soviético del mar de Azov, así como un importante nudo de comunicaciones al oeste de Moscú y las instalaciones militares de San Petersburgo.

En lucha contra la Gran Bretaña los bombarderos alemanes han hundido durante la noche, a 400 kilómetros al oeste de Brest, un barco mercante inglés de 2.500 toneladas y han atacado las instalaciones de guerra de las islas Shetland. También han sido bombardeados por nuestros aviones los puertos del Suroeste de Inglaterra.

En Africa del Norte la ciudad y el puerto de Tobruk han sido objeto de un ataque de los Stukas alemanes durante la noche del 5 de octubre. Otro ataque aéreo alemán se ha llevado a cabo contra la rada de Suez.

El enemigo no ha realizado ninguna incursión sobre el territorio del Reich ni durante el día ni por la noche." (Efe.)

Las baterías de largo alcance, en acción

BERLIN, 6.—Las baterías alemanas costeras de largo alcance han abierto fuego contra varios buques que navegaban por el Canal de la Mancha durante la noche del 5 al 6. El cañoneo fué muy intenso. (Efe.)

Nuevos éxitos de las tropas rumanas

BERLIN, 6.—Las tropas rumanas han ocupado nuevas extensiones de terreno en el sector Sur del frente durante el 5 de octubre. En el curso de algunos combates capturaron 300 prisioneros soviéticos. (Efe.)

MATERIAL CAPTURADO

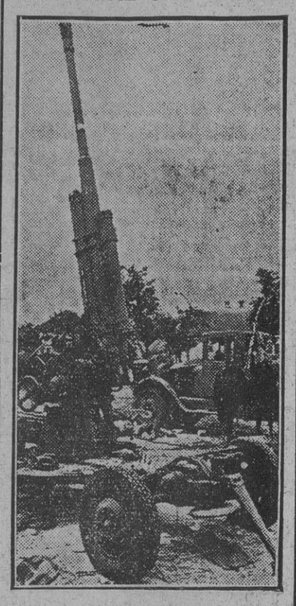

Batería antiaérea capturada a los rojos.

La cuenca del Donetz

En ella se encierra una de las bases industriales más importantes de Rusia

Por J. CESAR BANCIELLA

Terminada la bolsa de Kiev, que resume la mayor derrota militar de la Historia; deshecho el enemigo tras el implacable machacamiento que viene sufriendo, el camino hacia una de las más importantes bases industriales de la U. R. S. S. queda abierto sin posibilidad material alguna de defensa.

Decíamos días pasados desde estas mismas columnas que al comunismo se le bate y se le vence en sus regiones agrícolas y fabriles de Occidente, ya que, falto del concurso vital que suponen esas concentraciones de energía, la inmensidad del ámbito asiático sólo le servirá para perderse en la desesperación de su fracaso.

Pues nada significan militarmente unas hordas vagando en plan belicoso sobre las nevadas tierras de Siberia; en poco puede valorarse ese material humano como elemento en la guerra moderna si tras él no existe una ordenación económica de gran estilo que potencialice su capacidad combativa.

Y ésa está siendo ya la situación del Ejército ruso después de los múltiples y estrepitosos descalabros, cuya magnitud se mide por las llamadas angustiosas que lanzan a sus aliados plutocráticos de Londres y Wáshington, a los que piden desde tanques hasta productos alimenticios.

EL DERRUMBAMIENTO SOVIETICO

Noventa días fueron suficientes al Ejército alemán para derrumbar una teatral preparación guerrera de veinticinco años.

En tres meses quedó aclarada la incógnita terrible que en las grandes paradas comunistas, ante los desfiles gigantescos en la plaza Roja de Moscú, vivían consternados los agregados militares extranjeros.

Mas todo tiene una explicación lógica. Aquella masa de material y hombres que en los Primeros de Mayo se mostraba al Mundo como una amenaza implacable no era mas que eso: "masa", que adolecía de un defecto capital: falta de espíritu, motor de grandes causas.

Lo que aclara el que, cuando el optimismo la lanzó a cumplir su pretendido fin siniestro frente a un ejército que tenía a la moral como elemento preponderante, en vez de arrasar las barreras que cerraban su paso sobre los caminos de Europa éstas no sólo resistieron, sino que fueron el punto de arranque de una marcha, sangrienta, desde luego, pero triunfal al fin, que día a día y hora a hora fué desgajando de la geografía bolchevique zonas de tierra en cuyas entrañas se acumulan los bienes materiales de un país superdotado económicamente.

Siendo la U. R. S. S. la tercer potencia mundial productora de petróleo (29.530.000 toneladas en 1939), la vemos ya hoy necesitando para abastecerse de este carburante el concurso de Estados Unidos, y dicho ejemplo, como torrentera por donde se están despeñando todas sus energías, es el barómetro acusador de la irremediable tempestad que inexorablemente gravita sobre la actual Rusia como unidad política de nefastos designios...

Los trigales ubérrimos de Ucrania son ya un canto de paz en la retaguardia de los ejércitos europeos.

Sólo allá, en el Sur, forcejea Odesa entre la vida y la muerte. Lucha estéril, sin otro fruto que la prolongación de su agonía militar.

El ejército de los cruzados, mientras esa bella ciudad de la Nueva Rusia, situada en las orillas del mar Negro, se debate ante lo imposible, sigue profundizando en la región industrial del Donetz, cuya avanzada es Krivoi-Rog, con importantes yacimientos de carbón, hierro y cobre, ya en poder de Alemania.

RIQUEZA DE LA ZONA

Los horizontes meridionales soviéticos donde el cañón hoy truena para abrirse paso sobre las desmoralizadas huestes de Budienny son, como hemos dicho, un baluarte de riqueza importantísimo.

En el año en que en Sedán la Historia de Europa y del Mundo —¡qué duda cabe!—empieza a recoger realidades de honda proyección hacia el futuro, en el simbólico 1870, nace la región industrial

(Continúa en 4.ª página.)

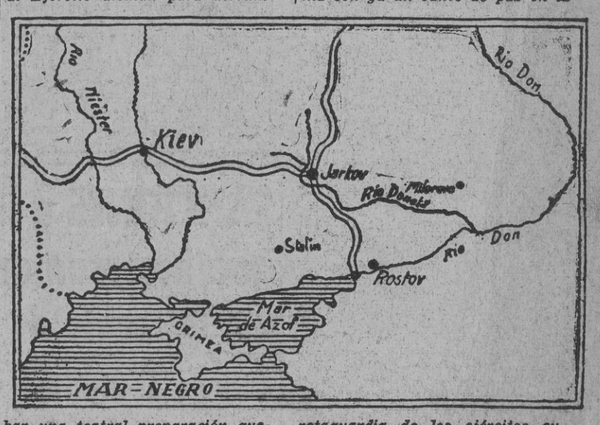

"La destrucción de la democracia sería el fin de Estados Unidos"

"Incluso habría que cambiar el nombre al país", dijo William Knudsen

NUEVA YORK, 6. (S. E. T.) "La destrucción de la democracia significaría el fin de los Estados Unidos de Norteamérica", ha declarado el jefe de la Oficina de Producción de Armamentos, William Knudsen, en un gran mitin celebrado en Madison Square Garden.

"Si fuera eliminada la democracia incluso habría que cambiar el nombre del país, ya que, en tal caso, de Norteamérica sólo existiría un concepto geográfico."

Knudsen exhortó a todos los presentes a colaborar con todas sus fuerzas para la producción de armas, de modo que en dos o tres años la producción norteamericana supere a la del Reich. (Efe.)

Petrolero enemigo de 12.000 toneladas alcanzado por un bombardero italiano

Ocho aparatos británicos derribados en Africa

ROMA, 6.—Comunicado del Alto Mando italiano:

"En la tarde de ayer, algunos aviones británicos volaron sobre la ciudad de Catania y arrojaron bombas incendiarias y explosivas de pequeño calibre. Cuatro habitantes resultaron heridos y se registraron algunos daños materiales. Un bombardero y un caza enemigos fueron derribados, respectivamente, por la D. C. A. y nuestros cazas.

En Cirenaica, los aparatos adversarios bombardearon nuevamente las ciudades de Bengasí y Barce, causando desperfectos en las casas y originando siete heridos entre la población; también ametrallaron, sin consecuencias, algunas aldeas del Yebel. Nuestra D. C. A. derribó dos aparatos atacantes, que quedaron destruídos. Un tercer aparato fué derribado en Tripolitania por nuestros cazas.

En el curso de operaciones parciales, los destacamentos italoalemanes capturaron numerosos prisioneros y armas en el frente de Sollum. Los cazas alemanes derribaron dos Hurricane en combates aéreos. Las escuadrillas italianas y alemanas de bombardeo atacaron repetidamente las instalaciones portuarias de Tobruk, alcanzando de lleno los muelles de carga y descarga, los barracones y los depósitos de material. Algunos aeródromos enemigos avanzados fueron igualmente bombardeados con éxito.

En Africa Oriental, los aviones ingleses lanzaron bombas sobre el mercado indígena de Gondar y causaron la muerte de nueve personas. Otras dieciocho fueron heridas.

En el Mediterráneo, una de nuestras unidades de guerra derribó un avión británico. Uno de nuestros bombarderos alcanzó a un petrolero enemigo de 12.000 toneladas." (Efe.)

HITLER ha hablado

Siempre que el Führer pronuncia un discurso se han producido tales hechos que bastan por sí solos a rebatir las propagandas con que sus enemigos pretenden ocultar sus derrotas. La unidad del pueblo alemán de que habla en su discurso la ha conseguido no como un vago proyecto del porvenir ni como un blando dejarse estar en manos del acaso; la unidad del pueblo alemán es una fuerza en constante período creador. Y la mejor confirmación de las palabras del Führer son los portentosos hechos en que se plasma esa unidad y las tremendas dificultades que han tenido los alemanes dispersos que vencer para llegar a la gran patria y emprender la gran misión de estos tiempos.

De la plena seguridad de sus palabras nos da idea la generosidad con que ha confesado que se equivocó en cuanto se refiere al armamento de los Soviets; pero también nos da buena prueba de esa seguridad al decir que está en curso una operación gigantesca. Estamos bien acostumbrados a planes militares espléndidos, y por eso estamos seguros de que esa operación no será cosa como las que hacen los ingleses.

Si es cierto que los rusos estaban mejor pertrechados de lo que generalmente se creía, son más de estimar las palabras de Hitler diciéndonos que Europa ha estado al borde del abismo y que es precisamente el ejército alemán quien nos ha propiciado una época de vastas empresas como la que está naciendo en las horas que corren. Hay en este espléndido discurso una constante afirmación de paz, que solamente puede hacer el fuerte; también hay una emoción religiosa y lírica que no se encuentra en esos pobres discursos que se pronuncian a montones diariamente en Inglaterra y en Norteamérica. Hay una fe sencilla en la ayuda de la Providencia, un tranquilo confiar en la valentía de los hombres como fuerza de combate y como manera de vivir que gana la mirada y la asistencia de Dios, y, como fondo de todo esto, una esperanza sencilla y alegre en las obras del futuro, que solamente se concede a los que saben afrontar el peligro y vencerlo con audacia y con generosidad.

El discurso del Führer está más allá de los bandos en pugna. Basta desprenderse de pasiones mezquinas para sentir que habla al corazón humano y lo penetra. Y habla con el acento que piden nuestros nervios y con la plenitud que pide la Historia de Europa.

Presión anglorrusa SOBRE AFGANISTAN

SE CREE POSIBLE UN ATAQUE COMO EL PERPETRADO CONTRA EL IRAN

ANGORA, 6.—Los Gobiernos de Rusia e Inglaterra han aumentado su presión sobre el Afganistán, según noticias de Angora publicadas por la agencia oficiosa alemana. La U. R. S. S. e Inglaterra han hecho ver al Gobierno de Cabul el peligro y la amenaza que para ambos países supone la actividad de los agentes italoalemanes en el Afganistán, por lo que los círculos políticos de Angora creen posible un inmediato ataque contra el país del mismo estilo que el perpetrado contra el Irán. (Efe.)

Hacia Moscú, hacia el Norte y hacia el Sur

Principales direcciones del ataque alemán, según Londres

LONDRES, 6.—Según las informaciones recibidas en Londres, la ofensiva alemana contra los Soviets—dice Reuter—prosigue intensamente, en escala considerable, a lo largo de todo el frente, salvo el sector de San Petersburgo. Las principales direcciones de ataque parecen ser las del sector central, donde se dirigen hacia Moscú, hacia el Norte y hacia el Sur. El ataque alemán se califica de muy duro y es probablemente la gran ofensiva a que aludió Hitler en su último discurso. (Efe.)

Ataque alemán en avalancha

BERLIN, 6.—El discurso del Führer da ocasión a la Prensa de hoy, domingo, para comentar varios detalles. El "Voelkischer Beobachter" pone de relieve las nuevas operaciones de gran estilo contra el gigante soviético. Declara el diario que la campaña en el Este ha entrado en una nueva fase que desarrolla el Ejército alemán en colaboración con su aliados. Es una nueva ofensiva formidable lanzada como una avalancha sobre el adversario, ya sensiblemente debilitado. El diario estima que a causa de las noticias de hechos inminentes y de las derrotas de los Soviets anunciadas por el Führer, los invitados anglonorteamericanos, terminada su conferencia de Moscú, se han apresurado a abandonar lo más rápidamente posible la capital soviética. "Esta vez—declara el diario—el enemigo está preocupado por vagos presentimientos de la hora que le espera." El "Berliner Boersen Zeitung" recuerda que el Führer ha puesto de relieve que los dirigentes militares alemanes proceden siempre metódicamente, guardando la iniciativa, aprovechando los éxitos y realizando sin detenerse los planes previstos.

Lanchas torpederas rusas hundidas

BERLIN, 6.—Varias lanchas torpederas soviéticas han intentado atacar a las fuerzas navales alemanas en el mar Báltico. Tres de las lanchas fueron hundidas a cañonazos, y otras lograron escapar amparándose en la niebla. (Efe.)

La camarada Pilar Primo de Rivera, a Berlín

Asistirá al Congreso Internacional de Secciones Femeninas

BARCELONA, 6.—La delegada nacional de la Sección Femenina, camarada Pilar Primo de Rivera, ha salido para Alemania en avión, con el fin de asistir al Congreso Internacional de Secciones Femeninas, que se celebrará en Berlín. Le acompañaba la auxiliar de la Hermandad de la Ciudad y el Campo, camarada María Ontiveros. (Cifra.)

Y VA DE CUENTO..., por Bellón.

Cómo veía la propaganda inglesa a Stalin al comenzar la actual guerra...

...Y cómo quiere que le veamos ahora.

El ministro de Obras Públicas formula trascendentales declaraciones sobre el gran plan nacional de su departamento

El trazado de las carreteras será modificado Y SUPRIMIDOS LOS PASOS A NIVEL

2.300 millones de metros cúbicos embalsarán los pantanos de Entrepeñas y Buendía

A TODO EL LITORAL AFECTAN LOS PROYECTOS DE PUERTOS Y SEÑALES MARITIMAS

El ministro de Obras Públicas, excelentísimo señor don Alfonso Peña Baeuf, que ha presidido la Comisión encargada por el Caudillo de elaborar el gran plan nacional de obras públicas, ha hecho las siguientes declaraciones sobre el magno proyecto, hecho ya ley:

"Fué idea de Su Excelencia el Generalísimo, por el año treinta y siete, unos meses antes de constituirse el Gobierno nacional, la de preparar un plan general de Obras Públicas, coordinando entre sí los distintos aspectos y problemas de la ambiciosa empresa. Por una orden del Caudillo se constituyó aquel mismo año el Comité directivo de Obras Públicas, recibiendo yo el alto honor de ser designado para presidirlo.

El plan fué elaborado en dos etapas sucesivas: la primera durante el período histórico de nuestra guerra de liberación, y la segunda a partir de la terminación de la Cruzada nacional. Se nos encomendó la misión de redactar un plan metódico de obras públicas de carreteras y caminos, obras hidráulicas, puertos y señales marítimas. De propio intento se excluyó entonces a los ferrocarriles por la complejidad de los problemas que las circunstancias del momento imponían.

ORIENTACIONES GENERALES

La orientación seguida para confeccionar el plan fué la de realizar un proyecto en el que se coordinaran armónicamente todos los aspectos de las obras públicas con una visión total de las necesidades nacionales, teniendo en cuenta el estudio y resolución posible de todos los problemas de tipo económico que se plantearan y las repercusiones del plan en cuanto a la mejora del nivel de vida de la Nación, demografía, absorción del paro, presupuestos, rentabilidad y plazos de realización.

Yo no pretendo con este plan descubrir el Mediterráneo. Ha habido planes de obras públicas en nuestra Patria anteriores. Cierto. Pero bien verdad es que ninguno abarcó la totalidad del problema. Planes parciales se han hecho muchos, algunos muy buenos, como el de Guadalhorce, sobre arreglo de carreteras, y el de Lorenzo Pardo, en 1933, sobre obras hidráulicas. Pero un plan general, una ordenación de las obras públicas, con visión total y nacional de todas ellas, hasta ahora no se había hecho.

ELABORACION DEL PLAN

Constituído el Consejo Directivo de Obras Públicas en Burgos, comenzamos a trabajar inmediatamente. Los primeros tiempos los dedicamos a recoger datos estadísticos y una información completa del estado en que se encontraban las obras públicas. Y el primer problema que se nos planteó fué éste: ¿Todas las obras que están en curso de ejecución deben terminarse o no? Sí y no. Si la obra está muy adelantada es peor no seguirla que gastar el poco dinero que falta. Por ello, decidimos acabar todas las que en aquellos momentos les faltara solamente un 25 por 100, o menos, para terminarse. Con las restantes, seleccionarlas y continuar aquellas que interesaran, señalando al mismo tiempo cuáles habían de hacerse con ritmo más acelerado y cuáles más lentamente.

Al mismo tiempo que se hacía esta labor de selección fuimos estudiando y proyectando las obras nuevas, para lo cual dividimos el trabajo en tres grandes sectores: uno con los medios de comunicación por carretera o caminos, otro con las obras hidráulicas y el tercero con los planes de puertos y señales marítimas.

PLAN GENERAL DE CAMINOS

En el plan general de caminos creo que se han hecho cosas interesantes. En primer lugar se mejoran las carreteras y caminos actuales. Nuestras carreteras, como todo turista o viajero que haya rodado por ellas ha podido comprobar, adolecen fundamentalmente de un defecto de trazado. Hasta hoy el trazado de nuestras carreteras se fué plegando al perfil del terreno, con vistas a que su construcción fuera lo más económica posible. Pero la experiencia ha demostrado que es mucho más interesante, a la larga, hacer una obra cara para que su rendimiento sea mayor. Es decir, que permita al tráfico desarrollarse con más facilidad, con el mínimo de pendientes o curvas pronunciadas. En estas mismas carreteras actuales, a la vez que se hagan las obras precisas para modernizarlas en el sentido apuntado, se les introducirá otra mejora muy necesaria. Es ésta la de aumentar el ancho de su pavimento. Para ello hemos señalado unos anchos mínimos—a los que habrán de someterse todas las nuevas que se construyan—de seis metros para las carreteras locales, antes de tercer orden; 7,50 metros para las denominadas hoy comarcales y antes de segundo orden, y nueve metros para las carreteras nacionales o de primer orden. Estos anchos, al llegar a las proximidades de poblaciones importantes, se van aumentando hasta llegar en algunos casos a los 18 metros de anchura.

PAVIMENTACION DE LAS CARRETERAS

Se han estudiado también todos los problemas referentes al pavimento. El que da mejor resultado es, indiscutiblemente, el de riego asfáltico. Pero aquí tropezamos con que España produce muy pocos asfaltos, y para dejar las carreteras en condiciones de tráfico con este pavimento harían falta unas 75.000 toneladas anuales durante un plazo no menor de siete u ocho años. Y la producción española no llega ni a las 15.000. Así que en las circunstancias actuales es imposible contar con él. Se ha estudiado también la pavimentación con cemento armado. Yo, que soy un enamorado de su uso, que me he especializado en su estudio, tengo que reconocer que es mucho más caro y que hay que verificarlo después de hacer muy detenidamente los cálculos. El precio supone más de un 30 por 100 por encima del que tiene el macadán con riego asfáltico. Además, que para hacer este pavimento se precisa construir la carretera por mitades y desviar el tráfico hasta que el hormigón esté curado por completo. Cierto es que hay hormigones de cemento rápido con bases siliceas, pero también su precio es mucho más elevado.

Otro pavimento estudiado y que en la actualidad estamos utilizando en la carretera general de Madrid a Barcelona, en las cercanías de Arcos de Jalón, es el de mosaico de hormigón. Este pavimento es de resultados magníficos, pero también es bastante más caro que el asfalto. En cambio tiene ventajas muy apreciables: da una superficie ligeramente rugosa, en la que el neumático se agarra bien y se gasta poco, tiene gran adherencia, sin baches, duro,

(Continúa en 2.ª página.)

Mil millones de dólares ha solicitado Stalin en material

ESTOCOLMO, 6.—Stalin ha solicitado material de guerra por valor de 1.000 millones de dólares, según una información del "Stockholm Tidningen", referente a las peticiones presentadas por los Soviets a Inglaterra y los Estados Unidos en la conferencia tripartita de Moscú. (Efe.)

Duff Cooper, a Australia

LONDRES, 6.—Duff Cooper llegará probablemente a Australia a primeros de noviembre, según se informa en la capital inglesa. (Efe.)

ANTONESCU VISITA LA BESARABIA

BUCAREST, 6.—El mariscal Antonescu ha visitado la región liberada de Besarabia para conocer sobre el terreno las necesidades económicas de la misma. El presidente del Consejo rumano se detuvo especialmente en las zonas meridionales, donde el pueblo le aclamó calurosamente. (Efe.)

M.C.D. 2022

VIDA MADRILEÑA

En cinco cines de Madrid hubo ayer actos de propaganda de la campaña contra la mortalidad infantil

DISERTARON EMINENTES DOCTORES

La Falange Femenina efectúa una intensa campaña contra la mortalidad infantil, que culminó ayer con los actos realizados en cinco cinematógrafos madrileños, donde prestigiosos pediatras adoctrinaron a las madres con enseñanzas, advertencias y consejos para salvaguardar las vidas de sus hijos.

En el cine Europa, el doctor Muñoyerro Pretel pronunció una charla divulgadora sobre el tema: "Cómo lograremos disminuir nuestra mortalidad infantil". Las estadísticas desde principio de siglo ofrecen una disminución progresiva. Los tres peligros originarios—congénito, alimenticio e infeccioso—puede combatirlo la ciencia médica. A este efecto, expuso consideraciones pertinentes a cada caso, que se resumen en medidas económicas, sanitarias y culturales.

A las primeras atiende el Estado con el seguro de maternidad, prima de nupcialidad y de natalidad, subsidio familiar y exención de tributos y cargas económicas a familias numerosas. A las segundas, las Maternidades y consultas prenatales, guardalactantes, Guarderías infantiles, Hogares, Comedores y Dispensarios de Puericultura. Las terceras consisten en la difusión y divulgación de asuntos de Puericultura, haciendo que acudan las madres y las jóvenes a todas las charlas y cursillos.

Base de todo es la higiene y limpieza de los niños y la lactancia materna.

El doctor Zamarriego, catedrático de Pediatría, disertó en el cine de la Latina sobre el problema de la mortalidad infantil y lucha contra la misma.

Resaltó en primer término la importancia que nuestro Caudillo concede a la Puericultura, abordando seguidamente el factor demográfico. Presentó un esquema de los puntos que abarca la Puericultura, extendiéndose en consideraciones sobre la higiene preconcepcional, de la fecundación y del recién nacido, describiendo después los sistemas de alimentación, y habló de los derechos fundamentales del niño, destacando las consecuencias que se derivan de entregarle a nodrizas mercenarias, y, por último, de la profilaxis de las enfermedades infecciosas en la lucha contra la mortalidad infantil.

Tomó parte en el acto celebrado en el cine Imperial el doctor Navas Migueloa, asesor nacional de Sanidad de la Sección Femenina, quien estudió las causas de la mortalidad y los medios de combatirla, haciendo ver los sacrificios que la España nacional realiza, y a los que la Falange coadyuva, para conseguir que las nuevas generaciones nazcan las garantías precisas para ofrecer a la Nación hombres fornidos y mujeres sanas.

Existen dificultades por la penuria en que dejó al país el marxismo y por las consecuencias que acarrea el actual conflicto europeo; pero con nuestros propios medios lograremos salir victoriosos de la empresa.

En el cine Bilbao habló el doctor Iturriaga, de los Servicios Provinciales de Higiene Infantil, desarrollando idénticos puntos que los analizados por los médicos antes citados.

En el Coliseo Alcalá, el doctor Alonso Muñoyerro dedicó su charla a la lucha contra la difteria y a la campaña en favor de la vacunación contra la misma. Hizo un estudio detenido de esta vacuna, desde el descubrimiento del suero por Roux y Behring, y la anatoxina, descubierta por el doctor Ramón, del Instituto Pasteur, hasta nuestros días, y llevó a todos el convencimiento de las ventajas de esta vacunación en la defensa de la vida infantil.

En todos estos cines se proyectaron películas relacionadas con los temas de mortalidad infantil, y se distribuyeron "Cartillas de la Madre", editadas por la Falange Femenina, y otras de propaganda contra la difteria, terminando los actos con rifas de preciosas canastillas, confeccionadas por las respectivas Secciones.

Se cantaron los himnos del glorioso Movimiento, dándose los vivas reglamentarios por las jerarquías concurrentes.

Acto de clausura

Anoche finalizó la Semana Contra la Mortalidad Infantil, organizada por la Sección Femenina, con una emisión retransmitida a todas las emisoras nacionales por Radio Nacional, y como ofrenda al Caudillo. Dió una conferencia especial el asesor nacional de Sanidad, doctor Navas Migueloa, quien habló del problema de la mortalidad infantil en España y la intervención de la Sección Femenina.

La regidora central de Sanidad expuso la "Formación de la mujer para el hogar y misión de las divulgadoras sanitariorurales y enfermeras visitadoras por los pueblos de España".

EN TOLEDO

TOLEDO, 6.—La Sección Femenina ha celebrado en el cine Imperio un acto de propaganda contra la mortalidad infantil.

Asistieron todas las autoridades y jerarquías del Movimiento.

Después de proyectarse un noticiario, el doctor don Enrique de Iturriaga, puericultor provincial, desarrolló una conferencia sobre el tema "Mortalidad infantil", y a continuación el grupo artístico de Educación y Descanso interpretó diversas composiciones folklóricas.

El acto terminó cantándose el "Cara al sol". (Mencheta.)

El pase de las flechas azules a la S. F. se efectuará el día DE SANTA TERESA

Imposición de la "Y" a varias camaradas

El día 15, festividad de Santa Teresa de Jesús, Patrona de la Sección Femenina de F. E. T. y de las J. O. N. S., se celebrará en toda España el pase de las flechas azules del Frente de Juventudes a la Sección Femenina.

En Madrid, el acto se verificará con gran solemnidad, por la mañana, en la Plaza Mayor.

Por la tarde se impondrá la condecoración "Y" a las camaradas de la Sección Femenina que por su servicio durante el año actual se han hecho acreedoras a este galardón.

Las autoridades durante la misa en Paracuellos. (Foto Verdugo.)

EN MEMORIA DE LOS ASESINADOS EN PARACUELLOS DEL JARAMA

Inauguración de una capilla provisional

Ayer por la mañana se celebró en Paracuellos del Jarama el acto de inauguración de la capilla provisional, donde se celebrarán los cultos, hasta la creación del proyectado monumento que allí se erigirá en memoria de los 12.000 mártires que en dicho lugar dieron su vida por Dios y por España.

Desde primeras horas de la mañana comenzaron a salir desde Madrid los familiares de los Caídos, en una expedición organizada por la Asociación de Familiares de Mártires de Paracuellos del Jarama. Centenares de madres, hermanas y esposas oraron de rodillas y depositaron coronas de flores sobre las zanjas donde fueron inhumados los mártires.

A las once de la mañana se celebró la inauguración de la capilla provisional. Tiene ésta un artístico crucifijo de grandes dimensiones y a los lados el escudo imperial y la palma del martirio, con la inscripción: "A los mártires, gloria."

Ocuparon la presidencia en este acto el general Moreno Calderón, en representación del ministro del Ejército; el general García Pruneda, en representación del almirante Bastarreche; presidente de la Asociación de Familiares de Mártires de Madrid y su Provincia, el coronel Montojo, el subsecretario de la Presidencia, señor Carrero; el señor Ximénez de Sandoval, en representación del ministro de Asuntos Exteriores; el capitán de fragata señor Pérez Izquierdo, el gobernador militar de Madrid, general Sáenz de Buruaga; el presidente de la Diputación, el director del Instituto de San Isidro, señor Rogerio Sánchez; delegado nacional de Ex Cautivos, marqués de la Valdavia; el marqués de Aunión y alcalde y concejales de Paracuellos.

La capilla estaba totalmente abarrotada de familiares de los mártires, Comisiones de jefes y oficiales de las distintas Armas y un grupo de enfermeras de Sanidad Militar, al frente de las cuales figuraba la inspectora general, señorita Milá.

El obispo de Madrid-Alcalá, doctor Eijo, revestido de pontifical y asistido por el párroco de Paracuellos y su familiar, bendijo la capilla, y a continuación el asesor eclesiástico de la Asociación de Familiares, señor Ortega, dijo la primera misa.

En el momento del ofertorio el obispo de Madrid-Alcalá dirigió la palabra a los allí congregados.

Terminada la misa, en la que recibieron la comunión muchas personas, el obispo y las autoridades recorrieron el Camposanto, que estaba totalmente cubierto de flores.

MUSICA

Concierto por la Agrupación Nacional de Música de Cámara

Cuando una agrupación o un solista están en asiduo contacto con un mismo público, pasan a ser valores, se diría de cotización estabilizada, tácitos valores pues, ellos eximen muchas veces, y aun es conveniente para todos que no se repita lo que público y crítica bien conocen y estiman. Sin embargo, de vez en cuando es preciso verificar un reajuste de aquellas apreciaciones, y el termómetro crítico ha de marcar el grado que acusa o en el que se halla aquel solista o aquella agrupación.

Si ello ha de ser así, ninguna ocasión tan favorable como la que nos depara la última actuación de la Agrupación Nacional de Música de Cámara, celebrada ayer tarde en el María Guerrero.

La máxima no alcanzada todavía la señala Haydn, autor que siempre se mostró un tanto rebelde para nuestros músicos. En la interpretación ofrecida del "cuarteto de las quintas" hemos de registrar un mayor rigor rítmico y constructivo, un estilo más ceñido, una cohesión y equilibrio que hasta ahora no habían conseguido nuestros cuartetistas.

Tras el reposo estival, la imponderable euritmia sonora del cuarteto suponía una verdadera fiesta espiritual, y esta alegría estética la debemos al trabajo formidable que el Quinteto Nacional realiza con un método y una constancia que suponen casi excepción entre nosotros. La incorporación con una versión espléndida nos ponía enfrente de una obra excelente por todos conceptos: el "cuarteto de mi vida", de músico tan poco conocido entre nosotros: Smetana.

Intentar una autobiografía por medio de los sonidos es siempre interesante; pero el intento puede ser más interesante todavía si se elige para ellos como confidente al cuarteto. Forma que va a aparecer como alcaloide del discreteo de los salones dieciochescos y que tenía que desprenderse forzosamente de la sonata a tres. El cuarteto iba a ser, con la fuga con la que le ligan lazos de consanguinidad cierta, el mantenedor de la música objetiva hasta donde este término pueda alcanzar.

Así tenía que salir de las manos de Haydn y así quedaría estereotipada por Mozart en arquetipos del género. Pero Beethoven dejará en el cuarteto, como en todos los demás géneros, pero en aquél principalmente, su impronta humana.

Beethoven hará del cuarteto una obra subjetiva, todos sus sufrimientos van a verterse en esta forma, y sus últimas confidencias y meditaciones serán para el cuarteto y sólo a través de él podremos adentrarnos en los más escondidos repliegues del alma beethoveniana.

Tras Beethoven es la jauría romántica y su secuela nacionalista ya lanzados en persecución de estas huellas; ¿por qué se le podría negar a Smetana que intentara una autobiografía musical en un cuarteto?

Sordo como Beethoven, le atraerá la misma fascinación horizontal de los cuatro pentagramas despiegados ante él, y el primer gran compositor checo que esgrimiría su música, incluso como arma política, había de creer también que ésta sería capaz para traducir y expresar su propia vida.

Cualquiera que sea nuestra opinión personal acerca de estas posibilidades, no es menos cierto que este afán nos ha valido una obra estimabilísima, dando a este adjetivo todo su alcance.

El primer tiempo, apretado con buena trabazón contrapuntística, es el que tiene más carácter nacional, y, sin embargo, bien pregona su doble ascendencia Mendelssohn-Schumann; el andante tiene una nobleza y serenidad que recuerda algunos andantes de las sonatas de Beethoven, y el cuarto tiempo resume el dramatismo de la obra, que deseamos volver a escuchar.

El quinteto de César Franck completó el programa de un concierto que se vió concurridísimo por un público de calidad excepcional.

Joaquín RODRIGO

SANCIONES a los INDUSTRIALES que incurran en la defraudación del impuesto de Consumos de Lujo

Cierre temporal del establecimiento en caso de reincidencia

El "Boletín Oficial" publicó ayer la siguiente ley de la Jefatura del Estado, por la que se autoriza el cierre de establecimientos en caso de reincidencia en la defraudación o de falta de pago de las multas que se impongan por el impuesto de Consumos de Lujo (antiguo "Subsidio"):

"Las características especiales del impuesto de Consumos de Lujo (antiguo "Subsidio al Combatiente"), integrante de la contribución de Usos y Consumos, hace posible el fraude frecuente ante la imposibilidad de que la inspección pueda actuar en todos los momentos en que surge la obligación de tributar, no siendo, por otra parte, posible una intervención posterior de la inspección en la mayoría de los casos por desaparecer todo rastro de la defraudación.

Estas dificultades de inspección son aprovechadas por muchos industriales desaprensivos, que prefieren correr el riesgo de la sanción que pueda imponérseles cuando son sorprendidos cometiendo una infracción a satisfacer este impuesto, calculando la posibilidad de que, aún así, puedan resultar beneficiados por la diferencia que pudiese haber entre las sanciones impuestas y lo defraudado.

Las circunstancias que concurren en este fraude, en que al contribuyente, o sea al consumidor, se le exige el impuesto, que queda a beneficio del industrial, aconseja la adopción de medidas de ejemplaridad que corten estos abusos.

En su virtud, dispongo:

Artículo primero. Todo industrial reincidente como defraudador del impuesto de Consumos de Lujo de la contribución de Usos y Consumos (antiguo "Subsidio al Combatiente") que sea sancionado más de tres veces a partir de la publicación de la presente ley será castigado con el cierre del establecimiento por un período de dos días a treinta días hábiles, haciéndose constar en la parte exterior del establecimiento y en sitio visible la causa del cierre.

Artículo segundo. En la misma sanción incurrirán aquellos industriales que no satisfagan las sanciones impuestas en el plazo de treinta días naturales, a contar desde la fecha de la notificación. En este caso el cierre tendrá como duración los días que el contribuyente tarde en satisfacer la sanción, con el límite máximo de un mes, sin perjuicio de la realización del débito por la vía de apremio.

Artículo tercero. El acuerdo del cierre será adoptado por el Ministerio de Hacienda, previo informe de la Dirección General de la Contribución de Usos y Consumos y a propuesta de las Delegaciones de Hacienda correspondientes, cuando se trate de un cierre superior a quince días. En el caso de cierre a que se refiere el artículo anterior, o cuando la sanción no exceda de quince días, el acuerdo de cierre será de la competencia de la Dirección General, a propuesta de la Delegación de Hacienda correspondiente.

Artículo cuarto. La sanción a que se refiere este texto es compatible con otras que pudieran derivarse de la defraudación y con el procedimiento ejecutivo que deberá iniciarse en el caso de que el ingreso no se realice dentro del plazo reglamentario.

Artículo quinto. Al notificarse todas las sanciones por defraudación de este impuesto se hará constar que a partir de la tercera se acordará el cierre del establecimiento. La misma advertencia se hará en las notificaciones señalando el plazo de ingreso.

Artículo sexto. Podrá acordarse asimismo el cierre de establecimientos por la Dirección General de la Contribución de Usos y Consumos por un plazo no superior a quince días en los casos siguientes:

a) Si se comprueba que se expenden tickets falsificados.

b) Cuando un industrial expenda tickets sin haberlos adquirido en las oficinas autorizadas por Hacienda para su venta.

c) Al industrial que haya vendido a otros industriales tickets adquiridos por aquél para su establecimiento.

d) Cuando el industrial no suministre datos o antecedentes que faciliten a los agentes de la Hacienda la persecución de las falsificaciones o fraudes a que se refieren los apartados anteriores de este artículo.

La reincidencia en cualquiera de estas faltas se castigará con el cierre por un plazo de treinta días.

Artículo séptimo. Transcurridos dos meses desde la fecha de la inserción de esta ley en el "Boletín Oficial del Estado", todas las multas impuestas hasta la fecha, hállense o no en período ejecutivo, que no hayan sido ingresadas dentro de dicho plazo, incurrirán en la sanción de cierre establecida en el artículo segundo del presente texto.

Artículo octavo. El Ministerio de Hacienda queda facultado para dictar las disposiciones pertinentes para la ejecución de esta ley.

Así lo dispongo por la presente ley, dada en Madrid, a 26 de septiembre de 1941.—Francisco Franco."

"ESCORIAL"

Aparece el número 10 de esta espléndida revista con un sumario, si cabe, más interesante que los anteriores y, sobre todo, con una variedad de temas que puede servir de modelo a quienes intenten hacer una revista que responda a las exigencias de un vasto sector de españoles. He aquí parte del sumario de este número de "Escorial":

Xavier Zubiri, "Ciencia y realidad"; Pedro Miguel G. Quijano, "El Cid y los conquistadores de América"; Félix Ros, "Poesía"; Pedro Alvarez, "La vida, la muerte y el amor" (cuento); Gonzalo Torrente Ballester, "Cincuenta años de teatro español y algunas cosas más". Notas de Hilario Rodríguez Sanz, Luis Díez del Corral, C. A. del Real, B. Ibeas y las notas bibliográficas correspondientes al mes de julio.

La lucha antiparasitaria en los Centros de enseñanza

Multas a infractores

Como consecuencia de infracciones relativas al cumplimiento de la orden circular de la Jefatura Provincial de Sanidad, sobre lucha antiparasitaria en las escuelas y colegios privados de Madrid y su provincia, han sido sancionados los siguientes:

Clausura por tres meses: Colegio de la Preservación de la Fe, Carnicer, 21.

Multados con trescientas pesetas: Colegio Hernández, Delicias, 114. Colegio de la Preservación de la Fe, López de Hoyos, 119.

Multados con doscientas cincuenta pesetas: Colegio Moderno, Enrique Trompeta, 1; Colegio del Niño, Lavapiés, 37; Colegio de San Ignacio, Tribulete, 4; Instituto "S'Armignan", Pacífico, 45; Nuestra Señora de Covadonga, Mesón de Paredes, 52; Colegio Aragón, Argumosa, 11; Santo Niño Jesús del Remedio, Eraso, 4 y 6; Colegio de la Encarnación, Agustín Durán, 18; Colegio Romano, Magdalena, 6 y 8; Colegio España, Fernán González, 46; Don Ramón de la Cruz, 4; Durán, 31 y 33, Colonia de la Cruz del Rayo; Santa María de la Cabeza, 51; Menéndez Pelayo, 32; Méndez Alvaro, 31.

"LA HERRADURA"
VINOS ANDALUCES
Jardines, 31 (casi esquina Peligros)

COMPRO ALHAJAS
brillantes, relojes, objetos oro, plata. Pago altos precios.
"LA CUBANA". Preciados, 52.

LIBROS A PLAZOS
Cuantos deseen. Condiciones excelentes. Catálogos gratis. CREDITO EDITORIAL HERNANDO. Carretas, 21, entresuelo. Madrid.

La colonia alemana en Madrid celebró ayer su Día de la Cosecha

Ayer, a las doce de la mañana, en el salón de actos del Círculo de Bellas Artes, los ciudadanos alemanes residentes en Madrid celebraron la fiesta nacional alemana del Día de la Cosecha, organizada por la Embajada de Alemania.

El señor Optenhoff, con sentidas palabras, que llenaron de emoción a los oyentes, hizo el elogio de la vida campesina en Alemania. El orador, viejo combatiente del partido, supo animar su discurso con varias anécdotas sobre el Führer, de quien dijo es un hombre de paz, que considera la guerra como un azote terrible, que le distrae de su anhelo de construir una patria mejor para su pueblo.

El señor Von Stöhrer, embajador de Alemania, para terminar, dió las gracias al señor Optenhoff, señalando la heroica lucha del soldado alemán en el frente de batalla, lucha apoyada por el trabajo incesante de todo el pueblo, unido en el espíritu de la victoria.

SINDICALISMO NACIONAL

RECLUTAMIENTO de OBREROS ESPAÑOLES para trabajar en Alemania

El día 8 comenzará en las provincias de Madrid, Barcelona y Huelva

El reclutamiento de los obreros españoles que deseen trabajar en Alemania (con arreglo a las condiciones ya publicadas en todos los diarios) dará comienzo el miércoles día 8 en las provincias de Madrid, Barcelona y Huelva.

En Madrid y Barcelona podrán solicitar la contratación los obreros de las ramas de la construcción, metalurgia y minería.

En la provincia de Huelva, de momento serán admitidas solamente las solicitudes de trabajo de los obreros pertenecientes al ramo de la minería.

En las restantes provincias no se efectuará reclutamiento hasta tanto no sean incorporados a sus puestos de trabajo los productores de las tres provincias antes mencionadas.

El plan de Obras Públicas

(Viene de 1.ª página.)

de gran duración y su conservación es barata. Pero resulta caro. No se obtiene por menos de 23 a 25 pesetas metro cuadrado.

TRABAJOS ACTUALES EN CAMINOS

De los proyectos sobre caminos, contenidos en el Plan General de Obras Públicas, se está trabajando ya en muchos de ellos. Así hay gran número de obras en marcha para mejorar trazados, suprimir pendientes y curvas y la supresión total de los pasos a nivel. En el año 1942 estarán ya todos o casi todos ellos suprimidos. Estas obras de los pasos a nivel son, en la mayor parte de los casos, de gran importancia. Así, por ejemplo, en la carretera de Madrid a Zaragoza, por las cercanías de Arcos de Jalón y Jubera, hay pasos a nivel cuya supresión tiene un presupuesto que excede a las 800.000 pesetas, ya que en alguno ha habido que variar el trazado de una ladera del río a la otra.

EL PLAN DE OBRAS HIDRAULICAS

En Obras Hidráulicas la cuestión era más compleja todavía, porque el problema de España se presenta en términos muy agudos. Nosotros tenemos un régimen hidrográfico muy variable por dos causas: en primer lugar, porque las precipitaciones anuales varían mucho de un ciclo a otro, y además porque la pendiente de los ríos es tan grande que forman verdaderas torrenteras. Nuestros ríos son de pendientes tan fuertes que tiene un caudal muy variable. Tanto es así que la diferencia del caudal entre las aguas bajas y las crecidas ordinarias—no extraordinarias—son de uno a mil; es decir, que hay ríos que en aguas bajas llevan un caudal de tres metros cúbicos y en las avenidas normales llegan a alcanzar los tres mil metros cúbicos. Así en el Duero, el régimen normal de aguas bajas llega a veces a ser inferior a los diez metros cúbicos por segundo; en las aguas medias supera los cuarenta; en las crecidas normales pasa de los mil quinientos, y ha habido crecidas extraordinarias en las que se han registrado más de veinte mil metros cúbicos por segundo.

¿Cómo resolver este problema? Yo he creído que la forma mejor es la de regularizar el caudal de los ríos, estableciendo una serie de pantanos en las cabeceras de éstos y en sus afluentes para administrar el agua embalsada, dándole salida en la época del estiaje.

Con esta regulación se obtendrán ventajas inmensas. Ahora mismo se está construyendo uno de los pantanos más interesantes: el pantano del Ebro, en Reinosa, con una cerrada muy amplia que permitirá establecer un embalse de grandes dimensiones, que con la construcción de los pantanos de los afluentes principales conseguiremos regularizar las aguas del Ebro, lo que nos permitirá, en primer lugar, evitar esas asoladoras crecidas observadas desde Zaragoza a Tortosa y, entretanto, llevar los caudales sobrantes a las zonas de riego hechas para las aguas máximas o, por lo menos, para las aguas medias.

LOS PANTANOS DE ENTREPEÑAS Y BUENDIA

Otro de los ríos importantes cuya regularización por medio de los pantanos de su cabecera estamos llevando a la práctica es el río Tajo. En éste se van a construir dos grandes pantanos de cabecera maravillosos, y cuyas obras se van a subastar en las semanas próximas. Son estos pantanos el de Entrepeñas y el de Buendía, los dos cerca de Sacedón, uno para el Guadiana y otro para el Tajo. Ambos pantanos se unirán por medio de un túnel y embalsarán en junto 2.300 millones de metros cúbicos de agua; es decir, unos embalses tan inmensos como los más grandes del Mundo. Con ello el río Tajo, que llevaba en aguas bajas menos de siete metros cúbicos por segundo, tendrá, mediante esta regularización, cuarenta y cuatro metros cúbicos por segundo. En la práctica esto constituirá un suministro de riqueza inmensa, porque asegurará los riegos de toda la vega del Tajo, desde Torrijos, y particularmente en la zona de Navalmoral de la Mata tendrá una importancia extraordinaria, ya que en esta zona no se regaba gran parte del año por falta de agua durante el estiaje.

Otra de las riquezas que producirán estos pantanos son las enormes cantidades de energía eléctrica que podrán obtenerse con los saltos de pie de presa.

Así se ha estudiado, dándole un carácter científico al plan, y dividiendo las obras hidráulicas por cuencas: Ebro, Duero, Tajo, Guadiana, con la parte de aprovechamiento del pantano de Cíjara; Guadalquivir, cuencas del Norte de España con el el Miño y sus afluentes, cuencas del Sur de España y de Levante con el Júcar y el Segura.

REPOBLACION FORESTAL DE LAS CUENCAS

Dentro del proyecto de obras hidráulicas hemos incluído los de repoblación forestal, no de España, sino de las cuencas hidrográficas nada más. Dentro de cada una de estas cuencas se ha hecho un estudio forestal para repoblarlas, así como de los regímenes de corrección de cauces y de torrentes mediante el sistema forestal.

En resumen, que en obras hidráulicas, coordinadas con visión nacional, hay una enorme cantidad de estudios realizados. Tan enorme que puede decirse que en lo proyectado en el Plan hay tarea para desarrollar en veinte años.

Con esto se presenta una cuestión previa muy importante, que es la siguiente: ¿Es que el plan de obras hidráulicas conviene hacerlo con un ritmo acelerado, en cuatro o cinco años, gastando todo lo que fuera necesario, para luego vivir con las ventajas que con él se obtuvieran? Yo creo—y de este modo lo manifesté al Jefe del Estado—que el plan conjunto no puede ejecutarse en un plazo breve de tiempo. Y esto no sólo por las enormes sumas de dinero que hay que emplear, sino porque el sistema de riego tiene que ser asimilado paulatinamente y mediante una previa labor de colonización, que tampoco puede ser muy acelerada. Además, si estas obras se hicieran con un ritmo vertiginoso, la superproducción agrícola podría producir grandes perturbaciones en el mercado.

PUERTOS Y SEÑALES MARITIMAS

Las obras a realizar en los puertos son siempre muy caras, y tienen que serlo por el conjunto de excavaciones y trabajos de cimentación que llevan. En el plan de puertos y señales marítimas se han estudiado y resuelto todos los aspectos del problema, llegándose a la conclusión de que en un período de diez años se habrán construído todas las instalaciones portuarias contenidas en el plan.

Estos estudios abarcan a todos los puertos, dando la vuelta a la totalidad de las costas, desde Pasajes hasta Pontevedra y desde Ayamonte hasta el cabo de Creus, en Gerona. En ellos se han incluído no solamente las obras de puertos que estaban en curso de ejecución, sino también las instalaciones nuevas, lo mismo de defensa que de armamento, incluyendo el conjunto de instalaciones y maquinarias necesarias para la explotación y tráfico normal en los puertos.

Junto a estas obras se ha proyectado un plan completo de señales marítimas, lo mismo en faros que en balizas y luces de filiación. En todas ellas se sustituirán las luces antiguas por las de alumbrado eléctrico, en donde sea factible, y en otras por alumbrado con gases comprimidos o por "capillos" generadores, de un brillo eléctrico intensísimo.

Todas las obras a realizar contenidas en el plan de puertos y señales se han plasmado en un plan general de costas, distribuído en tres partes: el Norte, el Sur y Levante, en el que quedan expuestas todas las señales marítimas y las de balizamiento incorporadas al mismo.

Cuatrocientas veinte viviendas protegidas se construirán en la Vía Meridiana de Barcelona

Ha sido aprobado por el Instituto Nacional de la Vivienda el proyecto de construcción de 420 viviendas protegidas en la Vía Meridiana de Barcelona. La subasta será publicada inmediatamente. Este grupo de viviendas protegidas es una de las más importantes que construirá la Obra Sindical del Hogar en Cataluña.

Toma posesión el delegado provincial sindical de Barcelona

BARCELONA, 6.—El jefe provincial del Movimiento y gobernador civil de Barcelona ha dado esta mañana posesión del cargo de delegado provincial sindical de Barcelona al camarada Juan José Zorrilla de la Gándara. Asistieron las jerarquías sindicales y del Partido.

Nombramientos

El secretario en funciones de Delegado Nacional de Sindicatos de F. E. T. y de las J. O. N. S. ha nombrado:

Jefe de la Secretaría de despacho de la Delegación Nacional de Sindicatos al camarada Antonio Durán Torres de Castro.

Inspector de personal de la Delegación Nacional de Sindicatos al camarada José Luis G. Casas.

648.957 pesetas para viviendas protegidas en Rojales

ALICANTE, 6.—Para la construcción de 37 viviendas en Rojales ha sido presentado por la Obra Sindical del Hogar un anteproyecto en el Instituto Nacional de la Vivienda. Estas viviendas serán destinadas a obreros y empleados y su costo en total será de 648.957 pesetas.

Cinco becas para la Obra Educación y Descanso

OVIEDO, 6.—La Diputación Provincial de Asturias, preocupada de impulsar las Bellas Artes y la Artesanía, ha comunicado a la Obra Educación y Descanso la concesión de cinco becas para la ampliación de estudios con destino a aquellos expositores que demuestren aptitudes excepcionales en los trabajos que tanto están llamando la atención en el certamen regional celebrado por la referida Obra Sindical. Desde luego, estas becas se consideran aparte de la subvención que la Diputación ha concedido al certamen.

Suministros del Sindicato Provincial de Ganadería de Santander

SANTANDER, 6.—El Sindicato Provincial de Ganadería ha suministrado a sus afiliados en los últimos cinco meses 2.648.243 kilogramos de diversos productos, como sigue: piensos, 1.693.847 kilos; semillas, 168.396 kilos; abonos, 786.000 kilos.

Concurso de cuadros artísticos en Valencia

VALENCIA, 6.—Para la creación de cuadros experimentales de teatro de la Obra Sindical Educación y Descanso, comenzarán en breve unas exhibiciones-concurso. Actuarán diversos cuadros artísticos no profesionales de Valencia y su provincia; se otorgarán diversos premios, y el que obtenga el primero actuará durante las sesiones de la próxima temporada.

* * *

Han dado comienzo las sesiones matinales de cine que la Obra Sindical Educación y Descanso ha organizado a base de documentales alemanes y otras películas de entretenimiento e instrucción.

Concierto en el sanatorio de Pedrosa

SANTANDER, 6.—El Cuadro Artístico de Educación y Descanso y su Orquesta dieron en el Sanatorio de Pedrosa una función en obsequio de los niños enfermos que allí se encuentran.

En esta última temporada la Agrupación Coral de Educación y Descanso, con su Cuadro Artístico, ha actuado en distintos teatros de la localidad por los cuales han desfilado los productores en número de diez mil.

SANTORAL

Martes 7 de octubre.—Fiesta del Santísimo Rosario. San Sergio y Santa Justina, virgen. Color de la misa, blanco.

¿QUIERE USTED HACERSE PILOTO AVIADOR?
El Aero Club de Madrid, en su Escuela de Aviación del aeropuerto de Barajas, se lo proporciona. Próximo curso. Para informes, oficinas de Secretaría del Aero Club de Madrid, avenida de José Antonio, 11, habitación número 9, de seis a nueve.

CARTELERA DE ESPECTACULOS

GACETILLAS

"NAPOLEON"
de Mussolini. Mañana, martes, noche, en función de gala, en el teatro Calderón.

A REIR A MARAVILLAS
con Pepe Isbert en "El solterón". Cinco pesetas butacas.

¡¡ACONTECIMIENTO TEATRAL!! Mañana, martes, noche. Presentación de la compañía titular, que dirige Guillermo Marín, con el estreno de Mussolini "Napoleón".

TEATROS

ALCAZAR.—(Teatro Lírico Español.) 6,30 y 10,15: Las Calatravas (éxito triunfal).

CALDERON.—10,30 (función de gala: presentación compañía titular Guillermo Marín; estreno): Napoleón (de Mussolini).

CIRCO PRICE.—(Circuitos Carcellé.) 6,30, 10,15: "Charivari pista" (quinto número) Aventuras Roberto Font, Selva Virgen (elefantes, tigres, cebras, caballitos, etc.). Nuevos trabajos todos artistas. Butaca: 3 pesetas.

COMEDIA.—6,30 y 10,15: Los ladrones somos gente honrada (exitazo cumbre de Jardiel Poncela).

COMICO.—(Loreto-Chicote.) 6,30 y 10,30: La sobrina del cura (de Carlos Arniches).

ESLAVA.—(Compañía Aurora García Alonso-Casimiro Ortas.) 6,30 y 10,15: ¡En mi casa mando yo! (exitazo de risa).

FONTALBA.—(Teléfono 14419.) Compañía de Somoza. 6,30 y 10,30: ¡Y vas que ardes! (dos horas de risa).

INFANTA ISABEL.—6,45 y 10,30: Chiruca (el mayor éxito de Torrado y de Isabelita Garcés).

MARAVILLAS.—(36993.) Pepe Isbert. 6,30, 10,30: El solterón (éxito rotundo).

REINA VICTORIA.—(Guitart.) 6,45: La mariposa y la llama.—10,45: La ofrenda de la mañana (éxito cómico).

ZARZUELA.—(Gran compañía de comedias Carmen Carbonell, Concha Catalá, Manolo González, Antonio Vico.) 6,30: La diosa ríe.—10,15: La diosa ríe (función homenaje a la Sociedad Oftalmológica Hispanoamericana).

CINEMATOGRAFOS

ACTUALIDADES.—10: Un gusanito vivo. Instantáneas de Hollywood. Viajando por España. Ciudad de melodía (tecnicolor). Patos a la orden (cómica). Ufa (enfermeras y voluntarios de la División Azul). Aptas.

ASTUR.—(47926.) 6 y 9,30: En la estratosfera y La vida es un azar.

BILBAO.—6,30, 10: Muchachas que estudian (gran éxito).

CALLAO.—6,30, 10 (segunda semana): ¡A mí no me mire usted! (Valeriano León; apta menores).

CAPITOL.—(Dirección Metro-Goldwyn-Mayer.) Continua 4 a 12: Entre esposa y secretaria.

CARRETAS.—10: A toda velocidad. Adorable enemiga (última película, 10,30).

COLON.—5: HOMBRES FIERAS (SENSACION; HARRY PIEL), YU-YU (HIAF).

FIGARO.—6 (programa doble): Ufa. La sombra del hampa (José Calleja, Madge Evans). Voz que acusa (Spencer Tracy, Lionel Atwill).

GONG.—2-12: Fox-Ufa (estreno). Ardid femenino (Ginger Rogers, James Stewart).

IMPERIAL.—3 tarde: Bajo el cielo de Méjico (Chaflán; segunda semana). Ufa (División Azul sale para el frente; última proyección, 10,20; apta).

MONUMENTAL CINEMA.—Continua 5 tarde: A tiro limpio y El hijo del caíd (Rodolfo Valentino; apta menores).

MUÑOZ SECA.—4: Condesa Waleska. ¿Usted no conoce a Korff? (Rühmann; Hiaf).

PALACIO DE LA MUSICA.—6,30 y 10: Blanca Nieves y los siete enanitos (apta menores).

PALACIO DE LA PRENSA.—6,30 y 10: Manos liberadas (Brigitte Horney; segunda semana).

PANORAMA.—Ufa. Siempre hay una mujer (gran éxito cómico).

PAVON.—Desde 4 (doble): Llamada sel va y Gran duquesa y camarero.

RIALTO.—6,30 y 10 noche: La doncella de la duquesa (gran éxito; apta menores).

SAN CARLOS.—6 (continua): ¡Harka! (Luis Peña, Alfredo Mayo; apta; último pase, 10,45).

SAN MIGUEL.—6,30, 10 (gran éxito). Ramuncho.

TIVOLI.—6,30, 10: ¡Harka! (Luis Peña, Alfredo Mayo, Luchy Soto; apta).

FRONTONES

RECOLETOS.—10,15 (pala): Ricardo-Pujana; Fernández-Urzay. Antes punta.

"Ardid femenino"

Hoy, lunes, en la acogedora sala del cine Gong, aparece nuevamente Ginger Rogers, una de las estrellas más populares de la cinematografía y que en "Arid femenino", entre el ritmo enloquecedor de los fox modernos, que interpreta con su arte y belleza, unidos a la agilidad encantadora de sus pies y al hechizo de su sonrisa, canta canciones y mantiene el interés del espectador con la cooperación de James Stewart, el galán que tantos éxitos ha obtenido en la pantalla y que en esta película hace una de sus mejores creaciones.

PROXIMAMENTE
ESCUADRILLA
LA PELICULA QUE MARCA UNA NUEVA ETAPA EN LA CINEMATOGRAFIA ESPAÑOLA

"Ramuncho"

Entre las películas de la cinematografía francesa figura, con todos los honores, esta hermosa cinta, tan delicada y emocionante. Es la historia de dos jóvenes profundamente enamorados, que separa el destino y que une la voluntad de Dios.

En esta cinta, movida y salpicada de aventuras de contrabandistas, se enfrentan los más nobles y elevados sentimientos del hombre: amor, familia, religión y honor.

La película, basada en la famosa novela de Pierre Loti, tendrá un éxito grandioso en el cine San Miguel, que desde hoy, lunes, se proyectará.

BESOS DE FUEGO
Imperial Film.

PANTALLA

La divertida película "Pepe Conde", que próximamente será presentada en uno de nuestros salones por Ufilms, promete ser un éxito, y en la que Miguel Ligero logra su mejor interpretación.

Una noticia interesante

El público madrileño sabe que el cine Barceló es el más suntuoso y moderno de los locales de reestreno y que su situación de emplazamiento, en el corazón de un distrito populoso, es privilegiada. Pero lo que no sabe, y debe saber, para que juzgue de otro nuevo privilegio que hoy le cabe a uno de sus cinemas favoritos, es que el Barceló ha pasado a formar parte del circuito de Filmófono (Organización de Exhibición).

Don Nicolás Hermosilla, el propietario de ese local elegante y cómodo, ha querido que Filmófono, la máxima garantía dentro del espectáculo cinematográfico, rija desde ahora los destinos del Barceló, que ofrecerá, no cabe duda, los mejores programas de reestreno de las películas de indiscutible categoría mundial.

Cinema Bilbao
HOY
Muchachas que estudian
(Dialogada en español)
HISPANIA TOBIS

Brigada Salvaje
Imperial Film.

CALLAO
SEGUNDA SEMANA DE GRAN EXITO
¡A mí no me mire usted!
CON EL INSUPERABLE
VALERIANO LEON
Apta para menores

Nuevo gerente del cine Callao

Ha tomado posesión de la gerencia del cine Callao don E. Rafael Barberá, persona de gran competencia en los negocios, y cuyo don de gentes le ha conquistado muchas simpatías en los medios cinematográficos.

Le enviamos nuestra enhorabuena.

Freyre de Andrade, que ha merecido elogios por su interpretación en "¡A mí no me mire usted!", que con tanto éxito proyecta el cine Callao en segunda semana.

ANUNCIOS POR PALABRAS

ALQUILERES
DESALQUILADOS. Carretas, 10.
FACILITO amueblados, pisos hoteles Villamandos. Montera.
AMUEBLADO, desalquilado, 100, 175, 250, 500. 13376.
ALQUILANSE cuartos confort, 35-50 duros. Alcalá, 128. Metro Goya.
HOTEL amueblado, calefacción, baño, garaje. 550. Teléfono 76826.
DESEO piso 45, 50 duros, calefacción, siete habitaciones, distrito Chamberí. Escribid: Silva. Ríos Rosas, 8.

COMPRAS
LIBROS compra particular. 40791.
COMPRO muebles. Jomari. 22216.
COMPRO alfombras usadas. Turcas. Persas legítimas. Escribir precios, medidas. Número 12514. Publicitas. Apartado 911.
COMPRO radiogramola directa particular. 56837.
COMPRO muebles, objetos. 11625.
MAQUINA escribir particular. 46642.
JOYAS, papeletas Monte, objetos arte, compro. Plaza Herradores, 7.
MUEBLES, objetos. 25265.
MUEBLES, alhajas, ropas, máquinas, papeletas Monte. Pago bien. Matesanz. Luna, 6. 23549.
ALHAJAS, ropas, muebles, objetos. Hermosilla, 90. 55247.

ENSEÑANZAS
ACADEMIA Anglada. Leganitos, 8. Taquigrafía Bancos, Cultura.

OFERTAS TRABAJO
AGENTES productores similar, seguros, ambos sexos, buenas comisiones. Goya, 80, entresuelo.

VENTAS
ESTOS anuncios admitense, mismo precio. Empresa anunciadora Hijos Valeriano Pérez. Plaza Tirso Molina, 9.
URGENTE, magnífica alcoba, radio moderna. Fernán González, 35.
DESPACHO labrado, estilo granadino. Esquilache, 10. 47433.
PARTICULAR vende radio americana, cinco válvulas, onda corta, universal. Avenida José Antonio, 64.

Teléf. de PUEBLO 62600

C.D. 2022

El Atlético de Bilbao, vencido por el Celta, sigue sin puntuar

COMENTARIOS A LA SEGUNDA JORNADA

Madrid y Atlético han totalizado cuatro puntos en las dos primeras jornadas de Liga. El Español forma con ellos el trío de cabeza con idéntica puntuación. Buen triunfo de los finalistas sobre un Barcelona que no acaba de enmendarse, y de nuestro Atlético a costa de un Oviedo rabiosillo por lo de Sevilla. El éxito del Madrid quedó empañado por la poca consistencia de la defensa. En fin, la segunda jornada mantiene a la capital de España en primer plano. Esperemos pacientemente... hasta la veintiséis.

El Atlético bilbaíno no se emba'a. ¿Repetirá el lento despegue del año anterior? Lo malo, para él, reside en que los onces vacilantes del año anterior parecen afianzados... y puede llegar tarde. El Celta batió limpiamente a los bilbaínos y se anotó dos puntos preciosos. En el pelotón del Celta, con tres puntos y rango de imbatidos, figuran Alicante y Sevilla. Ambos han sabido salvar los encuentros con Deportivo de La Coruña y Castellón, que previmos difíciles. El Sevilla debió contentarse con el empate. A lo largo de la Liga se dará al resultado el verdadero valor cuando en Sequiol caigan no importa qué equipos.

El Valencia, Mundo especialmente, se rehabilitó en Mestalla de su anterior fracaso en Vallecas. La Real Sociedad entra con mal pie en su nueva categoría. La posición de ellos en la cola de la clasificación no es definitiva; aún es pronto; pero... siempre es peligroso hallarse en ella. Y molesto, aunque se tenga la compañía de todo un Atlético de Bilbao.

* * *

En el primer grupo de la segunda división el Gijón logra un buen empate en Baracaldo. También iguala el R. Santander con el Irún... El único triunfo claro lo logra el Valladolid, con Sañudo ya en el avance, sobre el histórico Arenas.

En el segundo, el Constancia pierde en Pamplona, pero gusta su juego. Gerona, Alavés y Zaragoza triunfan, pero frente a éste la Ferroviaria hace un buen encuentro.

Buen partido, y mejor resultado, del Murcia ante el temible Malacitano. El Betis sigue sin destaparse: un modesto 2-1 sobre el Cádiz. Normalidad en el resto de los partidos. En esta división, como en la primera, aún es pronto para vaticinios. Es largo el camino a recorrer ¡y hay una fase final...!

El Granada, que ayer fué vencido en Chamartín por cinco a dos.

EN UN PARTIDO DE MAL JUEGO EL ESPAÑOL DERROTA AL BARCELONA

Español, 5 (Macala, 2; Chas, 1; Jorge, 1; Más, 1). Barcelona, 2 (Martín, Navarro)

BARCELONA, 5.—Los equipos, a las órdenes de Plácido González, se alinearon así:

Español: Martorell; Elías, Gonell; Arasa, Fábregas, Llimos; Macala, Jorge, Chas, Olivas y Más.

Barcelona: Miró; Zabala, Ceballos; Calvet, Raich, Balmañá; Sospedra, Gracia, Martí, Navarro y Orriols.

El partido ha sido de escasa calidad técnica.

El Español ha acusado un conjunto más compenetrado y ha sabido mostrarse efectivo ante el marco, mientras que el Barcelona, tras un período de continua presión inicial, fué decayendo paulatinamente, para terminar superado por su adversario.

A los nueve minutos de juego un centro de Más, al que siguió un fallo de Zabala, permitió a Jorge marcar el primer tanto.

A los dieciocho minutos avanza el Español por el centro, y Chas, después de burlar a Raich y a Ceballos, consiguió el segundo gol españolista.

En el segundo tiempo, después de un tiro de Macala, que devolvió el lateral, Más cedió a Chas, y éste desvió al extremo, recogiendo el balón Macala, que consiguió el tercer tanto, a los quince minutos. A los veintiséis, el mismo jugador coronó una jugada, en la que intervinieron Chas y Jorge, marcando por cuarta vez.

A los treinta y un minutos, Sospedra centra y Martín remata, marcando así el Barcelona su primer tanto.

A continuación los españolistas están a punto de marcar, y salva un tanto seguro Miró; pero a los cuarenta minutos una jugada de Orriols la repele flojo Elías, y Navarro marca el segundo tanto del Barcelona.

Cuando faltan dos minutos para terminar el encuentro un servicio de Chas lo convierte Más en el quinto tanto para el Español.

La Real de San Sebastián, ampliamente batida en Mestalla

Valencia, 6 (Mundo, 4; Goros, 2)-R. Sociedad, 0

VALENCIA, 5.—En Mestalla se inauguró la temporada con un lleno absoluto. Arbitró el catalán Vilalta.

Los equipos se alinearon así:

Real Sociedad.—Eguía; Querejeta, Izaga; Irastorza, Patri, Simón; Azcue, Videgain, Terán, Llona y Pedrín.

Valencia.—Pío; Alvaro, Juan Ramón; Bertolí, Iturraspe, Sierra; Epi, Amadeo, Mundo, Asensi y Gorostiza.

Los donostiarras trataron de imponer su juego rápido; pero la técnica y sobriedad del Valencia dió mejores resultados.

Mundo hizo un buen encuentro y marcó cuatro de los seis tantos.

RESULTADOS DE AYER Y CLASIFICACIONES

Primera división

Real Madrid, 5; Granada, 2.
Oviedo, 2; Atlético Aviación, 3.
Español, 5; Barcelona, 2.
Castellón, 1; Sevilla, 1.
Alicante, 4; Coruña, 2.
Celta, 3; Atlético Bilbao, 0.
Valencia, 6; Real Sociedad, 0.

Clasificación

	J.	G.	E.	P.	F.	C.	P.
Atlético A.	2	2	0	0	6	2	4
Español	2	2	0	0	9	4	4
Real Madrid	2	2	0	0	8	4	4
Sevilla	2	1	1	0	11	1	3
Celta	2	1	1	0	4	1	3
Alicante	2	1	1	0	8	6	3
Valencia	1	1	0	1	6	3	2
Coruña	2	1	0	1	4	5	2
Castellón	1	0	1	1	2	3	1
Granada	2	0	1	1	3	6	1
Barcelona	2	0	1	1	6	9	1
Atlético B.	2	0	0	2	2	7	0
R. Sociedad	2	0	0	2	2	9	0
Oviedo	2	0	0	2	2	13	0

Segunda división

Valladolid, 4; Arenas, 1.
Baracaldo, 3; R. Gijón, 3.
Ferrol, 3; Salamanca, 1.
R. Unión, 2; R. Santander, 2.

Clasificación

	J.	G.	E.	P.	F.	C.	P.
Valladolid	2	1	0	1	7	5	2
Ferrol	2	1	0	1	5	4	2
R. Gijón	2	1	1	0	6	5	3
Santander	2	0	2	0	4	4	2
Baracaldo	2	0	2	0	5	5	2
Salamanca	2	1	0	1	5	6	2
Arenas	2	1	0	1	5	7	2
R. Unión	2	0	1	1	5	6	1

SEGUNDO GRUPO

Osasuna, 3; Constancia, 2.
Gerona, 6; Levante, 2.
D. Alavés, 2; Sabadell, 1.
Zaragoza, 3; Ferroviaria, 1.

Clasificación

	J.	G.	E.	P.	F.	C.	P.
D. Alavés	2	2	0	0	5	3	4
Gerona	2	1	1	0	7	3	3
Constancia	2	1	0	1	7	4	2
Zaragoza	2	1	0	1	4	6	2
Levante	2	1	0	1	6	8	2
Osasuna	2	1	0	1	5	6	2
Sabadell	2	0	1	1	2	3	1
Ferroviaria	2	0	0	2	3	6	0

TERCER GRUPO

Jerez, 3; Elche, 1.
Betis, 2; Cádiz, 1.
Murcia, 4; Málaga, 0.
Ceuta, 2; Cartagena, 0.

Clasificación

	J.	G.	E.	P.	F.	C.	P.
Ceuta	2	1	0	1	3	2	2
Cádiz	2	1	0	1	3	3	2
Málaga	2	1	0	1	4	4	2
Jerez	2	1	0	1	3	5	2
Murcia	1	1	0	0	4	0	2
Betis	1	1	0	0	2	1	2
Elche	1	0	0	1	1	3	0
Cartagena	1	0	0	1	0	2	0

DURO ENCUENTRO ENTRE EL SEVILLA Y EL CASTELLON

Castellón, 1 (Santa Catalina)-Sevilla, 1 (Torrontegui)

CASTELLON, 5.—El Castellón y el Sevilla empataron a un tanto.

Consiguió marcar en primer término el equipo forastero, debido a un golpe franco que lanzó el medio centro desde cerca del área; lo recogió el interior derecha, que envió la pelota a las mallas a los seis minutos de juego.

El del Castellón fué marcado diez minutos antes de terminar el partido por su medio derecha, Santa Catalina.

En el segundo tiempo, Basilio lanzó un penalty contra el Sevilla, enviando la pelota a las nubes.

Fué expulsado del terreno de juego el interior izquierda del Castellón.

Tres minutos antes de terminar el encuentro lo fué también el jugador sevillano Villalonga.

Bajo el arbitraje del señor Arribas, los equipos se alinearon en la forma siguiente:

Castellón. — Pérez; García Martínez; Santa Catalina, Enrique, Santa Olalla; Ruaño, Hernández, Basilio, Safont y Pizá.

Sevilla.—Campos; Joaquín, Villalonga; Alconero, Félix, Mateo; Pepillo, Torrontegui, Campanal, Raimundo y Berrocal.

Chamartín esperaba impaciente a su equipo. He aquí el que ayer alineó el Madrid en su presentación.

MADRID Y ATLETICO AVIACION derrotaron a Granada y Oviedo

FACIL TRIUNFO DEL ESPAÑOL SOBRE EL BARCELONA

Vimos por primera vez al Granada, en este mismo campo de Chamartín, en las postrimerías de la anterior temporada. Gustó al público madrileño. Tenía rapidez en la delantera, solidez en medios y defensas y un portero, Floro, hermano del "ferroviario" Pablito, de calificación sobresaliente. El once andaluz ha variado poco... Marín no es una rémora de la delantera en sus veloces avances y le ha agregado su experiencia. Otro madrileño, Trompi, formó con el veterano extremo un ala de buen juego mientras Marín permaneció en su puesto; trasladado al centro, ya en el segundo tiempo, ligaron los dos con idéntica perfección y con resultado más positivo en el marcador. Muñoz y Liz, extremo bien peligroso, trajeron de cabeza a Tellado en los momentos de dominio granadino. En los primeros minutos del partido llegaron a marearlo por completo. Cholín, eternamente joven, completó una delantera superior a aquella que conquistó un empate frente al Madrid.

En los medios tampoco ha perdido valor el Granada. Está donde estaba... con el mismo juego entusiasta, en el que ha engarzado perfectamente el de Sierra. Idéntica potencialidad en los backs, y un Floro en camino franco de hacerse todo un portero. El Granada, con estos elementos, salió batallando desde el primer silbido del árbitro, y no se entregó ni cuando el marcador señalaba un cinco-cero en contra. Entonces, precisamente entonces, logró sus tantos en dos bonitos avances de Trompi y Marín, rematados ambos impecablemente por el antiguo jugador del Madrid.

El Granada ayer, como aquel dia del mes de junio en que por primera vez pisaba un campo madrileño después de su ascenso, hizo derroche de entusiasmo y rapidez. El Granada sigue siendo el Granada que entonces conocimos.

Casi el Madrid que se esperaba.

Quien ha variado rotundamente ha sido el Madrid. Ni los primeros triunfos de los partidos amistosos iniciales, de no mucho valor, ciertamente, ni el francamente estimable del domingo anterior en Atocha, habían conseguido eliminar la duda que pesaba sobre un equipo que dejó durante un año entero sembrado de desesperanza el campo de Chamartín. Se le quería ver de nuevo antes de volver a creer en él. Y el Madrid convenció ayer. Si no plenamente, sí en la suficiente medida para que se le abra un crédito de confianza. Por de pronto, la tan cantada recuperación moral del equipo es cierta, incuestionablemente. La mejoría en las líneas constructivas de juego es palpable. Medios y delanteros lo ligaron con la alegría y estilo peculiares y... transitoriamente olvidados. La única nebulosa sigue siendo el trío defensivo. Parece no estar decidida la pareja de backs definitiva. Ayer faltó Quincoces, y, por lo que vimos, su presencia será necesaria. Esquiva sigue siendo, a falta de otro, insustituíble en el equipo. Hubo momentos en que pareció merecer ese calificativo por derecho propio; en otros le acompañó la suerte. Con la ayuda de ésta hay más de un portero, no mejor que Esquiva, que se ve libre del sambenito que en Madrid colgamos sobre el meta del Club blanco.

En resumen, el Madrid gustó. El comienzo de temporada nos lo presenta en buena forma física y con una ilusión prometedora. Si la primera puede estar sujeta a las bajas naturales, la segunda no debe decaer en unos hombres que son los primeros convencidos de que sin ella no hay equipo posible.

La gran delantera blanca

BELMAR

La mejoría del equipo del Madrid se acentúa en la delantera. Alsúa sigue en el mismo tono dinámico de antes. No acaba de encontrar el remate. Si llegara a hacerse con él sería un extremo perfecto, y el ala derecha del Madrid no tendría que envidiar a ninguna otra española. Porque Alonso reapareció ayer en Chamartín con un juego sólido, verdad, pleno de soltura y fondo que hace del interior de hoy otro bien distinto de aquel delantero bonito para la galería, pero agarrotado, sin el sprint necesario y falto de fuelle para cubrir su puesto. Además, Alonso ha vuelto a encontrar su izquierda. Hoy dribla por ambos lados. Alguien le ha dicho que aquellos regates buscando la salida siempre, ¡siempre!, hacia la derecha, alargando los segundos de cruce ante el contrario, debían eliminarse. Y allí, en Chamartín, quedaron ayer para ejemplo de bien driblar aquellos avances iniciados despegando al adversario con un esguince sencillo, seco, sin desviar la trayectoria hacia el gol... ¡que es la meta de los interiores que lo son de verdad! Como lo fué Alonso en la tarde de ayer frente al Granada. Un poco de suerte en el tiro y la lección hubiera sido completa.

Por el ala Alsúa-Alonso el Madrid creó juego; por el lado contrario no fué a la zaga. Belmar y Botella, además, marcaron. La fama de tirador del interior alicantino se vió confirmada. Su juego sorprendió. Fútbol el de Belmar reposado, a "ojos abiertos", sin el ofuscamiento lógico en los noveles, que generalmente les hace polarizar el juego en su extremo o vagar sin rumbo. Buen debut. Como el de su compañero, extremo rápido, de buen toque, que sabe rematar certeramente. Arbiza ha perdido peso y ha ganado agilidad; por ello, de promesa que era, hoy se ha convertido en la realidad de un buen delantero centro. La delantera blanca marcó ayer cinco tantos; con un poco de suerte pudieron ser más. Ocho en dos partidos... El Madrid puede estar satisfecho.

Los medios

TELLADO

Ipiña hizo un gran encuentro; preciso en el pase, fué el punto de convergencia del juego de Lecue y Tellado. El ex interior lució su servicio magnífico y no anduvo remiso en exponer en el instante preciso. Tellado... es la mitad de un gran medio. El vasco, ¿quién dijo recordaba a Peña?, es frío, sosote, lento en el corte. Atacando no. Cuando el Madrid dominó, y fué casi siempre, siguió el avance, ligando bien con Alonso y Alsúa. Si no lo tenía ya, ha asimilado, rápidamente en verdad, el juego del Madrid. Sólo le falta recordar el coraje que en su tierra se pone en la defensa. Si es que su pasividad defensiva de ayer no constituye defecto incorregible. Y sería lástima.

Tantos y árbitro

De salida atacó el Granada, no marcando por la buena actuación de Esquiva y por el larguero, que detuvo un gran tiro de Liz. Arbiza marca el primer tanto, a los cinco minutos, en un corner. Poco después, Floro, acosado por Arbiza, pierde el balón, y Botella remata el segundo. El tercero es un tiro de Alsúa al palo que Arbiza empalma a todo gas. A los dos minutos del segundo tiempo, Alonso escapa; el balón es rechazado por el poste, y Belmar logra el gol. A los siete minutos, Arbiza ponía el cinco en el marcador al recoger un golpe franco sacado por Botella. Afloja el Madrid y escapa Trompi, pasa a Marín y éste, con un buen tiro raso, inaugura el tanteador de los andaluces. Se repite la jugada con idénticos actores. Final: Madrid, 5; Granada, 2.

El señor Purroy, del Colegio Aragonés, realizó un excelentísimo arbitraje, con buen criterio en el castigo de las faltas y siguiendo el juego de cerca. Le veremos arbitrar con frecuencia. Chamartín registró el primer lleno de la temporada.

J. M.ª U.

Equipos: Recreativo de Granada. Floro; Millán, González; Maside, Bonet, Sierra; Marín, Trompi, Cholín, Muñoz y Liz.

Madrid.—Esquiva; Olivares, Mardones; Tellado, Ipiña, Lecue; Alsúa, Alonso, Arbiza, Belmar y Botella.

EL CAMPEON DE LIGA VENCIO AL OVIEDO POR 3-2 Y LE FUE ANULADO OTRO TANTO DE CAMPOS

ARENCIBIA, EL MEJOR

OVIEDO, 5.—A los tres minutos de comenzar el partido, un centro de Vázquez es rematado por Fernández, de cabeza, a las mallas, consiguiendo el primer tanto.

Reacciona el Oviedo y Tabales interviene con acierto para detener dos balones enviados por Emilín a los ángulos.

A los doce minutos, un pase de Antón a Herrerita lo termina éste con tiro al ángulo superior izquierdo, que Tabales no puede detener.

Después falla el medio centro del Oviedo, Soladrero, y el Atlético consigue dominar, hasta que Campos marca un tanto, que el árbitro anula por fuera de juego.

Se lesiona Villita en las postrimerías del primer tiempo y ha de abandonar el terreno de juego, continuando el Oviedo con diez elementos.

Cuando faltaban dos minutos para finalizar la primera mitad, Arencibia aprovecha un barullo ante la meta de Florenza y marca el segundo gol del equipo madrileño.

En el segundo tiempo Villita ocupa el extremo, Gallart pasa a los medios y Campanal juega de interior.

A los quince minutos de juego, Antón escapa por la derecha y envía un centro retrasado. El balón lo recoge Emilín y, de un tiro muy fuerte, logra el empate.

Dos minutos más tarde, Herrerita entrega la pelota a Antón, y éste, en inmejorable posición, a dos pasos de Tabales, falla un tanto seguro.

Cuando faltaban siete minutos para terminar el partido, Campos aprovecha una indecisión de Soladrero, y, después de driblar a la defensa del Oviedo, consigue batir a Florenza, que se había lanzado a sus pies para impedirlo.

El Atlético Aviación ha obtenido un triunfo justo, porque su juego fué superior al del equipo local en todo momento.

En el Oviedo fracasó rotundamente Soladrero. Herrerita estuvo regular y Emilín fué el mejor.

Por el Atlético Aviación el mejor de todos fué Arencibia, que hizo un partido extraordinario, si bien, en conjunto, todos hicieron un magnífico encuentro.

Los equipos se alinearon como sigue:

Atlético Aviación.—Tabales; Mesa, Aparicio; Gabilondo, Germán, Machín; Manín, Arencibia, Fernández, Campos y Vázquez.

Oviedo.—Florenza; Valerio, Pena; Villita, Soladrero, Victorero; Campanal, Gallart, Antón, Herrerita y Emilín.

Arbitró el señor Villaverde.

Un gran partido del Celta frente a los bilbaínos

Celta, 3 (Del Pino 2 y Roig)-A. de Bilbao, 0

VIGO, 5. — Atlético. — Echevarría; Mieza, Oceja; Ortúzar, Celaya, Urra; Iriondo, Panizo, Zarraonandía, Gárate y Gainza.

CELTA.—Bermúdez; Cons, Deva; Alvarito, Fuentes, Sabina; Venancio, Carlos, Del Pino, Agustín y Roig.

El juego se inicia a un tren rapidísimo, especialmente por parte de los célticos. No obstante, los forasteros se muestran peligrosos en algunos avances, que llevan a cabo con gran pericia.

A los veintisiete minutos se produce el primer gol del Celta, y lo consigue Del Pino al rematar soberbiamente de cabeza un centro de Venancio.

A los cuarenta minutos vuelve a marcar el Celta otro gol soberbio. Fué una jugada magistral entre Roig y Del Pino, que éste remató de forma espectacular, de cabeza.

En la segunda parte los gallegos juegan con análogas características al anterior, aunque su fortuna es escasa.

El bilbaíno Gárate lanza un buen chutazo raso, que roza el poste. Ahora el Atlético reacciona y el juego se nivela bastante.

Cuando faltan diez minutos para terminar, el Celta se repliega; pero a los cuarenta y un minutos, Roig escapa por el extremo y fusila de cerca el tercer tanto del Celta.

Finaliza el encuentro con el triunfo del equipo local por tres tantos a cero.

El Celta ha jugado soberbiamente y logró desbordar a los bilbaínos por velocidad. Destacaron Venancio, Del Pino, Cons y la línea media. El Atlético puso mucha codicia, pero no pudo vencer a un Celta espléndido. Sus mejores fueron Ortúzar, Celaya, Panizo y Gárate.

El árbitro, señor Alvarez Orriols, tuvo una acertadísima actuación.

Resultados del campeonato regional de primera categoría

Primer grupo:

Deportiva Alcalá, 3; Deportivo Castilla, 2. Ciudad Real, 4; Deportivo Lacy, 0. A. D. El Rayo, 3; Delicias, 0.

Segundo grupo:

Imperio, 2; Madrileño, 1. Carabanchel, 3; Girod, 2. Informaciones, 3; Toledo, 2.

* * *

Mañana publicaremos los comentarios de nuestro camarada Torre; destaquemos hoy los triunfos del Alcalá y el Rayo, el apretado resultado del Imperio sobre los de Vallehermoso y el buen partido del Informaciones.

TOROS

Una novillada vulgar

Si el lector asistió a la novillada del domingo, no necesita que justifiquemos la brevedad de esta reseña, y si fué uno de los afortunados madrileños que tuvieron el acierto de no asistir al espectáculo, le felicitamos sinceramente, y ya que nos hace la merced de ser paciente lector nuestro, no vamos a devolver mal por bien y, en consecuencia, le indultamos del suplicio que supondría para él conocer una referencia detallada de lo ocurrido.

Parrao y Mario Cabré salieron del paso discretamente. Oyeron aplausos ambos al caer sus novillos pero ninguno de los dos hizo que se desbordara el entusiasmo del público. Algún lance suelto, tal cual muletazo bien rematado y, eso sí, buen estilo de matador en ambos, quizá más brillante en Cabré. Una tarde más.

Mariano Méndez, viejo conocido de los aficionados andaluces, ha hecho cuanto tenía que hacer. Cumplida su aspiración de torear en Madrid, es deber suyo dedicar su esfuerzo a otra actividad que no sea la del toreo. Sabe lo suficiente para que los toros no le den disgustos, no anda sobrado de valor y es punto menos que imposible que olvide los trucos aprendidos que a nada práctico conducen cuando se tienen aspiraciones. Oyó pitos.

El ganado del señor Marzal, bien presentado y fácil en general. Dos de los novillos fueron aplaudidos en el arrastre. En tercer lugar se lidió un novillo de Aleas, que llegó algo bronco al último tercio.

Torquito y Vaqueret pusieron buenos pares. Carrato bregó bien, y Pontonero y Paco Díaz picaron en todo lo alto.

¡Ah! Una noticia grande. Nos aseguran que la brillante banda de música que ameniza el espectáculo variará algo, en la próxima temporada, su escogido y limitadísimo repertorio. ¿Sera cierto?

BARICO

EN PROVINCIAS

Ubeda.—Bienvenida, bien en uno y superior en otro, del que cortó orejas y rabo. Pepe Luis Vázquez, bien en los dos. Belmonte, superior (oreja) y valiente.

* * *

Caravaca.—Vicente Barrera, superior (oreja) y bien. Martín Vázquez, regular en uno y muy bien en el otro (orejas y rabo). Pedro Barrera, muy bien en los dos (orejas y rabo). El banderillero Boni fué cogido por el primer toro. Sufre una herida de diez centímetros, de pronóstico reservado.

* * *

Zaragoza.—Luis Mata, muy valiente en los dos. Miguel del Pino, bien en uno y superior en otro (oreja). Manuel Escudero, regular.

* * *

Granada.—Morenito de Talavera, bien en los dos. Puso seis pares al quiebro, buenos. Antonio Bienvenida, bien. Andaluz, bien.

* * *

Bilbao.—Enrique Bartolomé, regular toreando. Fué cogido al muletear a su primero y resultó con una cornada de pronóstico reservado en un muslo. Bartolomé Guinda, muy bien. Julián Marín, desafortunado.

LA CORRIDA A BENEFICIO DE LOS HUERFANOS DE LA LEGION

El próximo día 9 se celebrará el acontecimiento taurino a beneficio del Patronato de Huérfanos de Legionarios Caídos en la campaña, con autorización del ministro de la Gobernación y patrocinado por el excelentísimo señor ministro del Ejército.

En la corrida tomarán parte Marcial Lalanda, Pepe Bienvenida, Manolete y confirmará su alternativa en Madrid el diestro Pedro Barrera. Se lidiarán cuatro escogidos toros de la ganadería de don Antonio Pérez Tabernero y cuatro de doña María Montalvo.

La corrida promete ser el acontecimiento taurino del año, y habrá una presidencia de honor compuesta por mutilados de la Legión, de los que es máximo exponente el glorioso general Millán Astray.

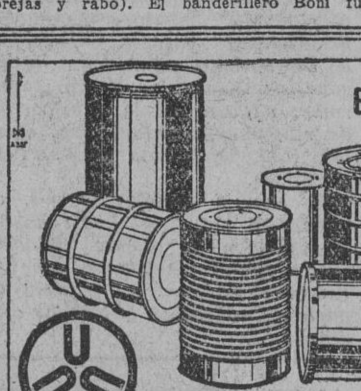

BIDONES DE HIERRO
En cualquier cabido para transporte de Aceites, Alcoholes, Acidos, Gasolina, Petróleo, Esencias, etc. etc.
STAHLUNION-EXPORT G. M. B. H.
DÜSSELDORF
REPRESENTANTE
RICARDO ROTH
TEL. 23132 - SEVILLA - PASAJE DE VILA, 10

Señora: ¿Su traje ha perdido color, está deteriorado o se ha cansado del color y prefiere otro? Todo ello puede hacerlo en casa con TINTES DRAGON EXTRA CONCENTRADOS, envasados en tubos de cristal. No olvide es la marca de más garantía. Exija el muestrario de TINTES DRAGON, en donde encontrará cuarenta colores modernos y bonitos para todos los gustos.
DELICIAS, 46. TELEF. 74277

TORIJA
Comprador toda clase de joyas y objetos plata.
MARIANA PINEDA, 2, 1.º

SELLOS ANTIGUOS
Compra particular a particular
Teléfono 72944

ALEGRE
Compra de alhajas, objetos oro y plata y papeletas Monte.
Espoz y Mina, 3, entlo. Teléf. 24558.

Arbiza estuvo siempre en la brecha. Por ello marcó dos tantos, uno de los cuales se ve en la foto. Alonso contempla la jugada.

La Ferroviaria hizo un buen partido, pero perdió (3-1) frente al Zaragoza

VALLADOLID, GERONA y MURCIA LOGRARON LOS EXITOS MAS DESTACADOS

Valladolid, 4 (Cárdenas, 2; Sañudo, Aparicio); Arenas, 1 (Arambarri)

La primera parte del partido fué llevada a gran tren. El dominio es alterno. En la segunda parte los locales dominan abrumadoramente.

Ferrol, 3 (Miquela, 2; Herodes); Salamanca, 1 (Bracero)

Comenzó el partido con el dominio de los locales, que la actuación del jugador Toro asegura el triunfo del partido; sin embargo, le supera Miquela. El Salamanca marcó el tanto del honor cinco minutos antes de terminar.

Baracaldo, 3 (Bilbao, 2; Revuelta); Real Gijón, 3 (Mijares, 2; Gundemadro)

En la primera parte el Gijón ha hecho un juego rapidísimo, siendo el dominio alterno. El partido ha resultado bonito y entretenido.

Real Unión, 2 (Urretavizcaya); Real Santander, 2 (Alvarez, Oriezaola)

El primer tiempo terminó con empate a dos. Después del descanso el dominio montañés fué abrumador, pero la soberbia actuación del meta irunés hizo inútiles sus esfuerzos.

SEGUNDO GRUPO

Osasuna, 3 (Bilbao, Vergara, Aranaz); Constancia, 2 (Sanz, Bilbao)

El Osasuna ha regalado un ramo de flores al Constancia por ser la primera vez que el equipo visitante actúa en su campo. El juego se lleva en los primeros momentos nervioso y nivelado. El Osasuna se mostró más peligroso y dominó siempre a sus contrarios.

Gerona, 6 (Barber, 2; Cambra, 2; Soler, Bramón); Levante, 2 (Raga, Machicha)

Franco dominio del Gerona, que marcó tres tantos en la primera parte, logrando el suyo los valencianos de penalty. Soler se lesionó, con fractura de la pierna izquierda por dos sitios.

Deportivo Alavés, 2 (Arza, Hernández contra su meta); Sabadell, 1 (Rodríguez)

Partido jugado a gran tren y, después del descanso, con dureza. Uno a cero en la primera parte. Empatados más tarde, el portero catalán se marcó en su propia meta el tanto de la victoria de los locales.

Zaragoza, 3 (Martínez Catalá, 2; Aldana); Ferroviaria, 1 (Elías).

Se inicia el encuentro con juego rápido por la Ferroviaria, que durante algunos minutos domina; pero al fin reacciona el Zaragoza y después de ligar varios avances se produce un chut de Gonzalvo II; el balón tropieza en un pie de Martínez Catalá y se desvía al ángulo, siendo el primer tanto para los de casa.

Un avance de la Ferroviaria determina un remate de Elías con un gran tiro; pero Guillermo desvía a corner, que se lanza sin consecuencias.

El segundo tanto para el Zaragoza se consigue a los treinta minutos y como consecuencia de un centro de Aldana, que remata Martínez Catalá al ángulo superior.

Los últimos minutos de la primera parte continúan siendo de dominio del Zaragoza.

En la fase final se inicia también el juego con mucho ardor por parte de los madrileños. A los cinco minutos, un centro de Pérez lo deja pasar Moleiro y es recogido por Elías, que chuta, de manera imponente, por alto y marca el único gol conseguido por su equipo.

Un pase de Víctor a Martínez Catalá es rematado por éste de cabeza, y cuando el portero estaba desbordado y la pelota iba a atravesar el marco un defensa pudo evitarlo.

Se endurece algo el juego, y en una entrada de un defensa a Gonzalvo II éste hace ademán de volverse, por lo que el árbitro le expulsa.

Con cuatro delanteros, el Zaragoza continúa dominando, y en uno de sus avances, a los treinta y cinco minutos, el defensa izquierdo de la Ferroviaria desvía un balón con la mano. Se pita penalty, que saca Aldana; pero el esférico es detenido por el portero ferroviario. El propio Aldana acude veloz, remacha el remate y consigue el tercer tanto para el Zaragoza.

Al final del encuentro se registra una reacción del equipo visitante; pero el partido termina sin más novedad, con tres a uno a favor del Zaragoza.

Los equipos, a las órdenes del colegiado navarro Ezcurra, se alinearon así:

Zaragoza.—Guillermo; Uriarte, Pérez; Víctor, Matamala, Lecuona; Ortiz, Gonzalvo II, Martínez Catalá, Gonzalvo I y Aldana.

Ferroviaria. — Bermejo; Pavón, Aranda; Fernández, Pablito, Martín; Mosquera, Elías, Moleiro, Peña y Perea.

TERCER GRUPO

Jerez, 3 (Morera, 2; Pineda); Elche, 1 (Nolet).

El Elche ha demostrado ser un equipo fuerte. Juego magnífico por ambas partes, con dominio alterno. En el primer tiempo presionó más el Jerez, y el Elche mejoró en el segundo. Los jugadores locales llevaban lazos negros por la muerte del que fué su portero, Duque.

Betis, 2 (Saro, Paquirri); Cádiz, 1 (Barceló).

Dominio del Betis, que juega con brío. Cerca del área comete una falta Paquirri, que se convierte en tanto, tirada por Trujillo. Barceló, en un corner, logra el empate. El Betis sigue jugando con nervio y el Cádiz da la sensación de agotamiento.

Ceuta, 2 (Rosado); Cartagena, 0.

Este encuentro fué dominado en su totalidad por el Ceuta. Presidió el partido el alto comisario. El segundo tanto local fué logrado en la segunda parte en un barullo en la meta murciana.

Murcia, 4 (Vilanova, 2; Vega y Huguet); Málaga, 0.

Por el tanteo puede suponerse lo que fué este encuentro: dominio absoluto del equipo local. En la segunda parte, el Murcia se movió algo menos, por lo que se pudieron ver algunos buenos pases de la delantera contraria. El once forastero no causó buena impresión.

VIZCAYA TRIUNFÓ DE GUIPUZCOA EN EL MATCH VASCO DE ATLETISMO

RAMIRO CRUZA Y ERAUSQUIN, LOS ATLETAS MAS DESTACADOS

En el estadio tolosano de Berazubi se celebró el anunciado encuentro interregional vasco de atletismo, contendiendo las selecciones vizcaína y guipuzcoana. Triunfaron los primeros por 100 puntos contra 65 que lograron los guipuzcoanos. En este grupo faltaron por enfermedad varios atletas indiscutibles en la selección.

Los resultados registrados fueron: 100 metros: Cruza (V.), 11 segundos 4/10. 200 metros: Cruza (V.), 23 segundos 5/10. 400 metros: Hoz (V.), 53 segundos 6/10. 800 metros: Riancho (V.), 2 m. 11 s. 4/10. 1.500 metros: Riancho (V.), 4 m. 33 s. 6/10. 5.000 metros: Ayerra (G.), 17 m. 7 segundos 6/10. 110 metros vallas: Cruza (V.), 17 s. 2/10. 400 metros vallas: Gómez Cruza (V.), 1 m. 6/10. Relevos 4 por 100: Vizcaya, 45 segundos 8/10. Relevos 4 por 400: Guipúzcoa.

Salto de altura: Hoz (V.), 1 metro 600. Longitud: Cruza (V.), 6 m. 200. Pértiga: Sastre (G.), 3 m. 200. Lanzamiento de peso: Erausquin (V.), 12 m. 200. Disco: Erausquin (V.), 39 metros 890. Jabalina: Erausquin (V.), 42 m. 550. Martillo: Uría (V.), 31 metros 150. Barra: Erausquin (V.), 35 m. 840.

Sin grandes marcas en la mayoría de las pruebas, en parte por la falta de enemigos, han destacado netamente Cruza en velocidad, Riancho en medio fondo y Erausquin en lanzamientos. En el de peso, el campeón nacional, Martiarena, no logró sino 11 metros 410.

Dos records nacionales femeninos batidos

En el estadio de Montjuich de Barcelona se celebró un festival atlético, en el curso del cual se batieron dos marcas nacionales femeninas por la atleta del Sans María Torremade. En disco logró un lanzamiento de 27 m. 590, que mejora por un metro el anterior record de España, que pertenecía a la señorita Artal. En la prueba de velocidad de 60 metros logró el tiempo de 7 segundos 7/10, batiendo por 9/10 de segundo la antigua marca, perteneciente a la atleta Raventós.

Nuevas marcas regionales gallegas

En el campo de deportes de Pasarón, de Pontevedra, se celebró un interesante festival de atletismo para intentar mejorar algunas marcas regionales. La no participación del campeón nacional de velocidad, Sánchez, no impidió que Sobral batiera los tiempos de 100 y 200 metros, dejando estos records de Galicia establecidos en 11 segundos y 22 segundos 1/5.

El ex campeón de España de lanzamientos, Joaquín González, estableció el record del peso en 13 metros 170. El mismo atleta lanzó el disco a 34 metros.

Díaz, a la reunión de campeones

La Federación Andaluza de Atletismo ha recibido órdenes de la Nacional por las que se convoca al atleta sevillano José Díaz para participar en la próxima reunión de campeones que se celebrará el próximo domingo en Barcelona.

—El comandante de Estado Mayor don Francisco Pérez Gómez ha sido nombrado por la Federación Nacional de Atletismo delegado regional en Andalucía.

CAMPAMA ES EL NUEVO VENCEDOR DE LA VUELTA A MALLORCA

Pero quizás haya nuevos cambios

La Vuelta ciclista a Mallorca no ha terminado aún. Los corredores finalizaron de rodar, pero el Jurado, ante la serie de protestas, ha revocado de nuevo la clasificación general. Los acuerdos adoptados últimamente por el Comité fueron:

Imponer a Delio Rodríguez un retraso de tres minutos (artículo 17 del reglamento); desestimar las reclamaciones hechas contra Campamá y Berrendero; imponer a Canals un retraso de un minuto y medio y 10 pesetas de multa; otra de 25 pesetas a Sancho y otra de 10 a Gayá.

Con arreglo a dicha propuesta, la clasificación general queda establecida así: Campamá, Rivas, Olmos, Berrendero, Delio Rodríguez, Canals, Chafer, Ezquerra, García, Sancho, Jimeno, Trueba, Izquierdo, Martín, Cañellas, Orbaiceta y Gayá.

Respecto a la clasificación por equipos, queda en primer lugar el Español, con 98 h. 4 m. 22 s., seguido del Barcelona, con 98 h. 29 s. 59 m.

Este es... hasta ahora el resultado de la Vuelta Ciclista a Mallorca 1941.

Fernando Murcia venció en Hostafranch

En medio de un gran aguacero se corrió ayer, domingo, en Barcelona, el campeonato de Hostafranch, reapareciendo en esta prueba Fernando Murcia, que resultó vencedor, siguiéndole en la clasificación Arajol y Costa, los tres del Barcelona.

El campeonato ciclista burgalés

Sobre 110 kilómetros se corrió el campeonato de Burgos, clasificándose Ayala al sprint sobre Bautista Marín, en 3 h. 28 m. 30 s. Después entraron Paulino Gómez, Romo y Soto.

Jaime Janer ha fallecido

El famoso corredor ciclista Jaime Janer, dos veces campeón de España de fondo en carretera, vencedor de numerosas carreras en el calendario nacional, y que, junto con el montañés Otero, fué el primer español que participó en la Vuelta a Francia en 1924, ha fallecido en Barcelona. Ha muerto a los cuarenta y un años y actualmente era propietario de un próspero comercio de ciclos.

El entierro, verificado ayer, constituyó una manifestación de duelo deportivo, acudiendo todos los ciclistas residentes en la capital de Cataluña y representaciones de todos los deportes.

M.C.D. 2022

Información nacional

ZAFRA ACOMETERA EN BREVE un importante plan de obras públicas

SE DESTINA A ESTE FIN CERCA DE MILLON Y MEDIO DE PESETAS

ZAFRA, 6.—Un millón cuatrocientas veintitrés mil pesetas serán invertidas en esta ciudad en un plan general de obras que el Ayuntamiento tiene ya trazado. Se construirá un cuartel para la Guardia Civil, cuyo presupuesto es de 250.000 pesetas, y será inaugurado cuando las obras de traída de aguas, que importarán 150.000 pesetas; otras 100.000 pesetas se destinarán a dotar de alcantarillado a ciertos sectores de la población; se construirá un nuevo matadero, cuyo coste se elevará a 350.000 pesetas, y varias calles y plazas serán pavimentadas. También se presupuestan importantes cantidades para la construcción de viviendas protegidas. (Cifra.)

Temporal de lluvia en Cartagena

Las aguas alcanzaron en algunos lugares de la población un metro de altura

CARTAGENA, 6.—Ha descargado sobre la capital fuerte aguacero, determinando la tercera inundacion que se sufre en el transcurso escaso de un mes.

Las aguas alcanzaron en algunos lugares de las cercanías de la población hasta un metro de altura, especialmente en la cuenca minera, donde la mayor parte de los caminos se hallan interceptados.

En la parte del ensanche, en la fábrica de productos químicos, en el campo de fútbol del Cartagena, así como en el de la Unión Deportiva, irrumpieron también las aguas, causando la inundación algunos daños, al igual que en las proximidades de la estación férrea.

El Servicio de Incendios y las brigadas municipales han tenido que actuar intensamente para achicar las aguas en diferentes sitios.

No se tienen noticias de que hayan ocurrido desgracias personales. (Mencheta.)

Asamblea regional ganadera en Córdoba

SEVILLA, 6.—Ha marchado a Córdoba la representación sevillana que intervendrá en la Asamblea regional ganadera. Se han presentado ponencias sobre importantes cuestiones que afectan a la ganadería andaluza. El director del Instituto de Biología Animal desarrollará, como ponente, el tema "Autarquía pecuaria". El jefe provincial del Movimiento y otras autoridades y representaciones de Córdoba han organizado diversos actos. Los asambleistas visitarán los monumentos de la ciudad y asistirán a una conferencia que explicará el jefe de los Servicios Provinciales de Ganadería de Sevilla, quien desarrollará el tema "Orientaciones selectivas de la ganadería andaluza". También se verificará una fiesta de acoso y derribo. La clausura de la Asamblea será el día 12 y a ella asistirá el director general de Ganadería. (Cifra.)

Medio millón para adquirir los terrenos donde se instalará la feria de Sevilla

SEVILLA, 6.—La Comisión Municipal Permanente ha acordado adquirir los terrenos de "Los Remedios", colindantes con el barrio de Triana, para instalar la famosa feria de la capital andaluza.

Por dichos terrenos se pagarán 566.355 pesetas.

También ha convenido con la Sociedad Inmobiliaria "Nervión" municipalizar la Gran Avenida de Eduardo Dato, en la parte propiedad de dicha entidad, así como la Gran Plaza de la Ciudad Jardín y la calle número 11 de la barriada del Nervión.

Inmediatamente darán comienzo las obras de pavimentación y embellecimiento de aquella zona. (Mencheta.)

Huelva celebra la tradicional procesión de la Virgen de la Cinta

HUELVA, 6.—Se ha verificado el tradicional traslado procesional de la Virgen de la Cinta, Patrona de la ciudad, desde la parroquia mayor de San Pedro a su Santuario.

Al acto religioso asistió todo el pueblo de Huelva, Ayuntamiento bajo mazas y las autoridades militares y civiles, así como jerarquías del Movimiento.

Finalmente tuvo efecto en la ermita una función religiosa, a la que asistieron las autoridades y numerosísimos devotos. (Mencheta.)

INAUGURACION del Sanatorio del Carmen en El Ferrol

Dos millones de pesetas se han invertido en las obras

EL FERROL DEL CAUDILLO, 6. Ha sido inaugurado el Sanatorio del Carmen, construído de nueva planta. Las obras han costado dos millones de pesetas. Después del acto, al que asistieron las autoridades y jerarquías, éstas y los invitados oraron en la capilla del edificio. (Cifra.)

Ha sido colocada la primera piedra del Hospital General de Las Palmas

LAS PALMAS, 6.—Ha sido bendecida y colocada la primera piedra del Hospital General, que será construído en Aguimes por doña María Jesús Melián Alvarado y que será cedido al Cabildo insular. Las obras importarán millón y medio de pesetas. (Cifra.)

BODAS DE PLATA del Dr. Doménech con el arzobispado

SE CELEBRAN EN ZARAGOZA DIFERENTES ACTOS EN SU HONOR

ZARAGOZA, 5.—Se han celebrado con gran solemnidad los actos organizados con motivo de las bodas de plata del arzobispo de Zaragoza, doctor Doménech. Se dijo una misa en el templo del Pilar, oficiada por el arzobispo. Asistieron el Ayuntamiento y la Diputación en Corporación, autoridades militares y civiles y jerarquías del Movimiento. Terminada la misa, el arzobispo dió la bendición papal por privilegio otorgado por Su Santidad. En el púlpito fué leída la carta autógrafa del Pontífice. Más tarde el doctor Doménech recibió a las autoridades y personalidades. El alcalde pronunció un breve discurso, en el que ofreció el homenaje de la ciudad al arzobispo y le entregó el título de hijo adoptivo de la ciudad. El doctor Doménech contestó con palabras de agradecimiento. (Cifra.)

Traslado de los restos del teniente de Artillería Gómez Vázquez

Fusilado en Barcelona en 1936

ORENSE, 5.—Han sido trasladados a Ribadavia desde Barcelona los restos mortales del teniente de Artillería don Juan Antonio Gómez Vázquez, fusilado en Barcelona en octubre de 1936. En sufragio por su alma se celebraron honras fúnebres en la parroquia de Santo Domingo, presididas por las autoridades y jerarquías provinciales y locales. (Cifra.)

Procesión de la Virgen del Rosario en Jerez

JEREZ DE LA FRONTERA, 6.—Ha salido triunfalmente la procesión de la Santísima Virgen del Rosario, a quien rinde especial culto la colonia montañesa, que acudió con la máxima representación. La procesión, que recorrió las principales calles, iba presidida por las autoridades y jerarquías. (Cifra.)

Un valioso volumen de la Biblia para la Academia sevillana de Buenas Letras

SEVILLA, 6.—La Academia sevillana de Buenas Letras ha recibido un ejemplar de la Sagrada Biblia, donado por el académico numerario señor López Capero. Se trata de un volumen de gran valor. Dicho ejemplar lo regaló en tiempos remotos la Reina María Amelia de Francia al deán de Sevilla don Manuel López Capero. Con el ejemplar va un autógrafo de la Reina dirigido al señor López Capero. (Cifra.)

100.000 pesetas de multas en Tarragona

TARRAGONA, 6. — Ciento dos mil pesetas en total han sido impuestas de multa por la Fiscalía Provincial de Tasas a varios comerciantes de la provincia por venta de artículos a precios abusivos. Las sanciones se dividen de la siguiente forma: cuatro de 5.000 pesetas, una de 3.000, dos de 2.000 y treinta y cinco de 1.000. Las restantes 40.000 pesetas fueron impuestas en multas de menor cuantía. (Cifra.)

Inauguración en Zaragoza de una Exposición de Regiones Devastadas

ZARAGOZA, 6.—En el palacio de la Lonja se ha celebrado la inauguración de la Exposición organizada por la Dirección General de Regiones Devastadas. Al acto asistieron arquitectos, técnicos y funcionarios de dicho Departamento. El señor Moreno Torres presidió con las demás autoridades. El director general de Regiones Devastadas pronunció un discurso explicando el porqué de estas reuniones, así como la misión encomendada a esta Exposición.

Las autoridades e invitados recorrieron después las casetas de la Exposición, en la que figuran maquetas, planos, proyectos de las obras que se realizan en Belchite, Huesca, Teruel, Mediana, Quinto y varios pueblos de Guipúzcoa y Cataluña. (Cifra.)

Los ministros de Obras Públicas y Educación, en Cataluña

BARCELONA, 6.—El ministro de Educación Nacional ha pasado la mañana en la Universidad, reunido con el rector. Trataron de asuntos relacionados con el indicado centro docente. Más tarde recorrió las distintas dependencias de la casa y visitó las obras de habilitación de la capilla. Recibió a la Junta de decanos de las Facultades, y posteriormente a Comisiones de Institutos, escuelas oficiales y centros docentes. Esta tarde presidirá la inauguración del grupo escolar "Reyes Católicos". (Cifra.)

* * *

BARCELONA, 6.—El ministro de Obras Públicas ha marchado a San Vicente de los Huertos para visitar una fábrica de cemento. Le acompañaban el director general de Ferrocarriles, un ingeniero y su secretario particular. Fué recibido en la fábrica por el director y alto personal de la misma, en compañía de los cuales visitó todas las dependencias. A su regreso, el ministro, acompañado del presidente de la Diputación, estuvo en el Museo Marítimo.

El señor Peña celebrará una entrevista con el ingeniero titular de la Jefatura de Obras Públicas para estudiar los proyectos más importantes a realizar, con cuyo motivo visitarán algunos lugares de los alrededores de Barcelona. (Cifra.)

Mueren dos niños arrollados por un mercancías

PONTEVEDRA, 6.—Han resultado muertos, arrollados por un tren de mercancías en las proximidades de esta capital, dos niños, de cinco y siete años, cuando regresaban de uno de los comedores de Auxilio Social. (Cifra.)

ACCION DE LOS STUKAS

Tren soviético destrozado por la acción de los Stukas. Dos locomotoras con todos los vagones fueron descarrilados, y la mayoría sufrieron destrozos irreparables.

Conferencias entre generales

Brooke Popham con el comandante de las fuerzas norteamericanas en Filipinas

MANILA, 6.—Brooke Popham ha celebrado conversaciones durante tres días consecutivos con el general Mac Arthur, comandante de las fuerzas norteamericanas en Filipinas, y ha examinado todos los problemas concernientes al Pacífico, según ha declarado el portavoz oficial. Respecto al contenido concreto de las conversaciones, los altos cargos militares se niegan a manifestar que exista un Acuerdo anglo-norteamericano sobre una acción militar conjunta; pero se estima generalmente que Brooke Popham habrá tratado de informarse ante todo de qué ayuda puede esperar de Norteamérica en el caso eventual de un ataque contra Singapur.

A la terminación de las entrevistas, el general Mac Arthur ofreció una comida en honor del general inglés. Al acto asistieron diversas personalidades del archipiélago filipino. Brooke Popham ha anunciado que saldrá para Malasia el lunes.

Duelo entre dos barcos de guerra ante Pernambuco

RIO DE JANEIRO, 5.—Un fuerte duelo de artillería entre dos buques de guerra desconocidos se ha oído en Barreiros, en el Estado de Pernambuco, según informaciones de Macelo. Las siluetas de los barcos se veían confusas desde las costas brasileñas, y los testigos del combate afirman que uno de ellos se hundió, mientras el otro se alejaba a toda máquina. (Efe.)

En Londres no hay noticias

LONDRES, 6.—Reuter dice que en los centros informados de Londres no se tiene noticia alguna sobre una supuesta batalla naval que un despacho de Río de Janeiro daba como registrada frente a las costa del Norte del Brasil. (Efe.)

ROOSEVELT QUIERE CONSTITUIR un GOBIERNO NACIONAL RUSO

No se sabe si ha logrado convencer a Kerenski

LISBOA, 6.—El Gobierno de los Estados Unidos ha entablado negociaciones con algunas personalidades escogidas entre los emigrados rusos para tratar de la constitución de un "Gobierno nacional" que se declare dispuesto a continuar la guerra contra Alemania en el caso de que el régimen de Stalin desaparezca a consecuencia de las operaciones en la U. R. S. S. Esta es la información que transmite una Agencia norteamericana, que afirma también que el Presidente Roosevelt se ha entrevistado ya con Kerenski, aunque en los círculos oficiosos no se sabe si éste ha logrado convencer al Jefe de la nación.

Estas gestiones han sido motivadas, según la Agencia, por la comprobada debilitación de la resistencia soviética, cuestión que ha suscitado inmediatamente la de la continuación de la lucha, una vez que se produzca el probable hundimiento del bolchevismo ante el empuje alemán. (Efe.)

Los laboristas australianos han designado a los miembros del nuevo Gobierno

CANBERRA, 6.—Los 19 miembros del nuevo Gobierno que constituirán los laboristas australianos han sido ya designados por el jefe del partido, Curtin. Manifestó que el nuevo Ministerio constará de las mismas carteras que el saliente, y que tres de los nuevos ministros ya desempeñaban los mismos cargos en el Gabinete dimisionario. (Efe.)

Ha llegado a Berlín el alcalde de Madrid

BERLIN, 6.—Para asistir al entierro de su hijo, el teniente aviador voluntario de la División Azul don Luis Alcocer, ha llegado a Berlín el alcalde de Madrid, señor Alcocer, acompañado por su hijo mayor. (Efe.)

A unos cuantos pasos del objetivo se ha producido una explosión. Un proyectil del adversario ha dado de lleno en un camión que habían abandonado los rojos en su huída.

AVIACION ROJA

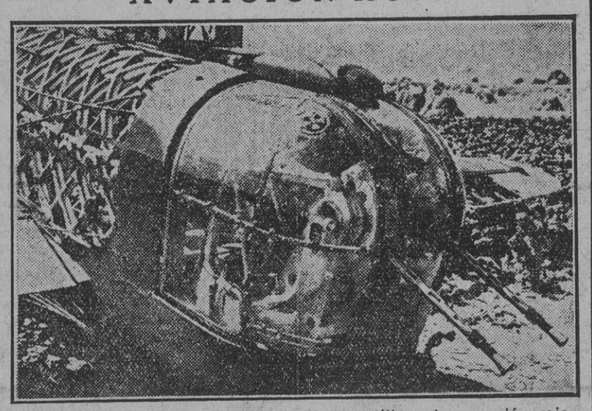

He aquí el aparatoso aspecto del puesto artillero de un avión rojo.

LA AVIACION ALEMANA HA incrementado su actividad

Estación de radio destruída en las ISLAS SHETLAND

BERLIN, 6.—La aviación alemana ha incrementado su actividad durante los últimos días—según informan los centros militares—en Africa del Norte. Los bombarderos del Reich reanudaron el 5 de octubre sus ataques contra la rada de Suez, dirigidos especialmente contra los buques que allí se encontraban. También el puerto, los cuarteles y los depósitos de Tobruk sufrieron día y noche los bombardeos aéreos. Las aguas territoriales de Egipto se encuentran sometidas a una constante vigilancia y los buques de abastecimiento enviados a Tobruk no llegan a su punto de destino. Los bombarderos alemanes amplían sus ataques diurnos a las posiciones inglesas del Egipto Occidental, especialmente a Sidi Barrani y Marsa Matruk. En los raros casos en que los pilotos británicos aceptan el combate, la superioridad de los cazas alemanes se evidencia. Se cita el ejemplo de un combate habido el 3 de octubre entre cinco aviones del Reich y nueve Hurricanes ingleses, en el que fueron derribados dos de éstos, sin que los aviadores alemanes experimentasen pérdida alguna, en tanto sus adversarios se retiraban precipitadamente, pese a su superioridad numérica. (Efe.)

El ataque a las islas Shetland

BERLIN, 6.—Una estación de radio y varios cuarteles han sido los principales objetivos atacados por los aviones alemanes en las islas Shetland, según una ampliación de la información del comunicado alemán, facilitada por la agencia oficiosa alemana. Los mástiles de las antenas y los barracones de acuartelamiento de las tropas británicas quedaron destruídos. (Efe.)

Baterías soviéticas reducidas al silencio

BERLIN, 6.—Los dragaminas alemanes han reducido al silencio varias baterías soviéticas en el mar Báltico. Los servidores de las piezas que intentaron huir fueron alcanzados por los dragaminas y diezmados. (Efe.)

Ochenta y tres aparatos perdieron los Soviets en una jornada

BERLIN, 6. (S. E. T.)—En un centro militar de Berlín se comunica:

"La Luftwaffe alemana ejerce el dominio absoluto del aire en el Este. Ultimamente la aviación soviética apenas aparece, y la artillería antiaérea bolchevique, gravísimamente afectada por las acciones aéreas alemanas, interviene desde hace unos días muy débilmente en las acciones de defensa. Sólo en la jornada última la aviación bolchevique ha perdido 83 aparatos, sin que se haya registrado ni una sola pérdida alemana. Las escuadrillas aéreas del Reich vuelan en todas direcciones del frente soviético, bombardeando a sus anchas los objetivos militares de más interés, y arrojan sus bombas casi sin oposición por parte del enemigo." (Efe.)

La repatriación de prisioneros SE EFECTUARA MAÑANA

LOS BARCOS-HOSPITALES ZARPARAN DE NEWHAVEN Y DIEPPE

LONDRES, 6. — Los buques-hospitales que llevan a bordo los prisioneros alemanes zarparán mañana, martes, de acuerdo con el último arreglo establecido entre Inglaterra y Alemania a través de la radio. Después de la respuesta dada por la B. B. C. al mensaje de la radio de Calais, ésta transmitió una segunda comunicación en alemán que decía: "El buque-hospital que lleva a bordo a los prisioneros civiles y militares alemanes puede salir del puerto de Newhaven mañana, 7 de octubre. Sírvanse indicar la hora exacta de la salida, el número total de prisioneros enfermos y heridos, así como el personal médico y las mujeres y niños que van a bordo. El buque-hospital de Dieppe zarpará también mañana, a una hora que se comunicará por radio." La B. B. C. contestó: "Os agradecemos vuestro segundo mensaje, que hemos recibido bien y que contestaremos dentro de media hora." La respuesta fué ésta: "El barco-hospital de Newhaven zarpará mañana, martes." (Efe.)

Intercambio radiofónico

LONDRES, 6.—Radio Calais, controlada por los alemanes, ha emitido la declaración siguiente:

"El Gobierno alemán desea transmitir al Gobierno británico una información importante, relativa al intercambio de prisioneros de guerra enfermos y heridos. Rogamos confirmación sobre la longitud de onda propuesta, de 373 metros, que escucháis."

British Broadcasting Company radió la contestación siguiente en la longitud de onda mencionada por los alemanes:

"Al Gobierno alemán. Agradecemos el mensaje que nos habéis transmitido en la longitud de onda de 514,6 metros. Calais." (Efe.)

La cuenca del Donetz

(Viene de 1.ª página.)

del Donetz con el descubrimiento en las riberas del Inguletz, área de Ekaterinoslav (hoy Dniepropetrovsk), de riquísimos yacimientos férricos.

En el 71, el inglés Use y el indígena Pastujov inauguran cada cual las primeras fundiciones, raíz del gran centro fabril del Donetz.

Ocho años después, en Nikitovka, iníciase la explotación del mercurio, empezando a partir de entonces el desarrollo acelerado de la economía minerosiderúrgica en esta región rusa, la que no tardaría en alcanzar importancia en el plano mundial.

Si sobre una carta geográfica observamos esta cuenca industrial, vemos en seguida que al sur de Jarkov y en dirección Suroeste a Noreste, franqueado el Don y rebasando el meridiano 40, se extienden riquísimos filones de mineral de hierro, dentro de cuya área y sobre el curso fluvial que da nombre a esta región hallamos también abundantes minas de cobre y mercurio.

Durante el año 1938 produjo la U. R. S. S. 14.600.000 toneladas de mineral de hierro, en cuyo volumen tiene esta zona una participación destacadísima.

La cuenca hullera, con una extensión de 50.000 kilómetros cuadrados, emplazada en tierras más meridionales, más ancha, pero menos larga que la primera, con la cual establece una paralela entre la que hallamos importantes salinas y potentes instalaciones eléctricas, es la de mayor capacidad productiva de la U. R. S. S. —siendo su centro en calidad Gruchevka—, puesto que de las 132.900.000 toneladas que en 1938 se extrajeron en todo el territorio ruso, 78.400.000 toneladas procedían del Donetz.

En el centro de esta masa carbonífera y entre Lugansk y Nikitovka existen riquísimas minas de mercurio, las que junto a las explotaciones de la Transbaikalia produjeron en el año 1934 más de 268.000 toneladas

Industrialmente divídese la U. R. S. S. en tres grandes zonas siderúrgicas: la ucraniana, la central y la urálica.

VALOR DEL SUBSUELO EN LAS TIERRAS DEL SUR

La enorme concentración de riqueza que atesora el subsuelo de las tierras del Sur hizo surgir pronto, en el marco de unos campos poblados con doradas espigas, el canto del yunque donde el trabajo humano elabora la materia prima hasta convertirla en implementos útiles al hombre.

Sobre los trigales, las chimeneas se elevan al cielo cual heraldos potentes de una vigorosa economía capaz de fijar en su ámbito uno de los nervios creadores que dan al triste espacio geográfico ruso la potencialidad industrial con que vino asombándose al Mundo; eso es el Donetz dentro de la dulce Ucrania...

Como centros metalúrgicos más importantes en la región que nos ocupa merecen citarse: Jarkov, Dniepropetrovsk, Lugansk, Zaporoisk, Taganrog, Kerch, Rostov, etcétera. Localizándose en Jarkov grandes fábricas de tractores agrícolas; maquinaria metalúrgica; maquinaria agrícola en general; bicicletas; locomotoras; motores eléctricos, etc. En Kramatorsk, maquinaria metalúrgica y tractores agrícolas. En Voroschilogad, potentes factorías de material ferroviario y locomotoras en particular. En Dniepropetrovsk, fábricas de cemento e instalaciones "ad hoc" para la elaboración de la bauxita procedente de la zona de Krasnaja. Y en Zaporoisk, además de la fabricación de maquinaria metalúrgica, existen importantísimas centrales eléctricas.

Ese es, a grandes rasgos, el panorama industrial hacia donde hoy dirigen su ataque victorioso los ejércitos europeos, geografía sobre la cual n tardará el parte de guerra en hablarnos con detalle ..

Franz Lehar vuelve a sus composiciones

VIENA, 6.—El compositor de operetas Franz Lehar, que desde 1934 no había estrenado ninguna obra, se dedicará de nuevo a sus composiciones, para lo cual ha rehusado todas las invitaciones de Alemania y el Extranjero, con objeto de que dirigiese conciertos y estrenos. Lehar únicamente ha aceptado una invitación para actuar en Budapest el 13 de octubre. Después seguirá trabajando en una nueva opereta. (Efe.)

EL MINISTRO DE TRABAJO, camarada Girón, en Barcelona

BARCELONA, 6.—Llegó a esta ciudad el ministro de Trabajo, camarada José Antonio Girón, acompañado del subsecretario del Departamento y directores generales de Previsión y del Instituto Nacional de la Vivienda.

Rindieron honores al ministro una compañía del regimiento de Infantería número 50 y las centurias de ex combatientes.

Esperaban la llegada del camarada Girón las autoridades barcelonesas y jerarquías del Movimiento. El ministro revistó las fuerzas que le rindieron honores y luego desfilaron.

Marchó después a la Jefatura Provincial del Movimiento, en cuya cripta de los Caídos depositó una corona de laurel, y seguidamente presenció el desfile de ex combatientes, al frente de los cuales marchaba el laureado comandante Salas.

Terminado el desfile, visitó las dependencias de la Jefatura Provincial del Movimiento y más tarde se dirigió al hotel, donde descansó unos momentos.

Después, con los camaradas Correa Veglisson y Alvear, comandante Salas y otras jerarquías, se trasladó a la Compañía de Tranvías para agradecer a esta Sociedad la labor social que en pro de los combatientes ha realizado desde la liberación de Barcelona.

A continuación, el ministro estuvo en la Delegación Provincial de Sindicatos y Frente de Juventudes, cuyas dependencias recorrió. (M.)

LA XIX ASAMBLEA DE LA SOCIEDAD OFTALMOLOGICA HISPANOAMERICANA

Esta mañana ha sido inaugurada en la Facultad de Medicina la XIX Asamblea de la Sociedad Oftalmológica Hispanoamericana, con asistencia de numerosos asambleístas. (Foto Verdugo.)

Grandes daños en los barrios de San Petersburgo

UNA FABRICA DE TANQUES HA DESAPARECIDO por COMPLETO

BERLIN, 6.—Los soldados soviéticos hechos prisioneros recientemente por los finlandeses han declarado que los barrios extremos de San Petersburgo han sufrido grandes daños. Numerosas fábricas y empresas industriales han quedado completamente destruídas por los incendios. Una fábrica de tanques, en la que trabajaban treinta mil obreros, ha desaparecido por completo de la superficie de la tierra. La vida en la antigua capital es cada día más difícil.

Comunican del frente a la agencia oficiosa alemana que el cinturón de hierro formado por los alemanes y finlandeses resiste todos los intentos de salida de los sitiados, y la artillería, en colaboración con la Luftwaffe, sigue atacando los objetivos militares importantes de San Petersburgo. A esto hay que añadir las grandes dificultades de abastecimiento, que ya han obligado a reducir las raciones. La situación de San Petersburgo es ya desesperada, sea cual fuere el tiempo que pueda aún resistir a los alemanes. (Efe.)

Los rusos son atacados en San Petersburgo y batidos en el sur de Ucrania

BOMBARDEO DE IMPORTANTES OBJETIVOS DE MOSCU

GRAN CUARTEL GENERAL DEL FÜHRER, 5.—Comunicado del Alto Mando de las fuerzas armadas alemanas: "Las operaciones ofensivas continúan con éxito. En Ucrania del Sur, las divisiones de Infantería han hecho prisioneros más de 12.000 bolcheviques y han capturado 34 carros blindados, 179 cañones y 472 ametralladoras en el curso de combates en las posiciones fortificadas soviéticas, defendidas con encarnizamiento, así como durante acciones de limpieza en la península, al sur del estuario del Dniéper, y en algunas pequeñas islas del mar Negro. Estas operaciones han sido desarrolladas desde el 24 al 29 de septiembre. Partiendo de la isla Oesel, los soldados ingenieros alemanes han ocupado la isla de Abruka y han hecho prisioneros a los soldados soviéticos de guarnición en la isla. Los soldados alemanes habían atravesado el mar en canoas de asalto.

En Carelia Oriental, las tropas finlandesas han continuado con éxito las operaciones. La aviación alemana atacó en la noche última una fábrica de armamento muy importante, al sureste de Jarkov, así como las instalaciones militares de Moscú y San Petersburgo. (Efe.)

Goebbels habla de "La lucha más grande de los siglos"

"LAS GIGANTESCAS BATALLAS determinarán definitivamente el futuro aspecto del Continente"

SAARBRUECKEN, 6. (S. E. T.) "La campaña del Este ya no es una guerra en el sentido usual de la palabra, sino una lucha histórica en la que combate lo peor de la Humanidad contra la civilización de Europa. Es una cruzada contra el bolchevismo", ha declarado el ministro del Reich doctor Goebbels en una manifestación popular celebrada el domingo en Saarbruecken ante 40.000 personas.

Agregó el doctor Goebbels: "No se trata sólo de conquistar terreno enemigo. La Cruzada se hace principalmente para aniquilar de una manera definitiva a los ejércitos bolcheviques, que habían recibido la orden por el dictador rojo de imponer en Europa un dominio de terror sangriento. El pueblo alemán sabe hoy perfectamente lo que se juega en esta lucha, la más grande que jamás se ha visto en todos los siglos.

No existen mas que dos posibilidades: o triunfar o perecer. El pueblo alemán y toda Europa se hallan ante una lucha decisiva por su futuro. Las batallas gigantescas que las tropas alemanas han librado, con gran éxito, determinarán de una manera definitiva el futuro aspecto del Continente."

El ministro terminó expresando su fe inquebrantable en la victoria, que después de los últimos acontecimientos militares ha quedado asegurada. (Efe.)

FINLANDIA no ha entregado aún la respuesta a Londres

ESTOCOLMO, 6.—Comunican de Helsinki que las respuesta del Gobierno finlandés al británico no ha sido remitida ayer. Los comentarios de los diarios finlandeses indican claramente que el contenido de la respuesta de Helsinki sólo puede declarar que las peticiones inglesas son inaceptables en las circunstancias actuales. Uno de los motivos que el Gobierno finlandés invocará para justificar su punto de vista es, sin duda, el de la actitud del Gobierno de la U. R. S. S. para con Finlandia. Los rusos se comprometieron entonces a conceder completa autonomía a la Carelia oriental y a no mantener tropas en este territorio. (Efe.)

¡Madre! Las enfermeras y divulgadoras de la Sección Femenina te enseñarán prácticamente los cuidados que debes prodigar a tu hijo.

SOLDADOS Y MATERIAL INGLESES HACIA LA FRONTERA TURCA

ANGORA, 6. (S. E. T.)—Un periodista neutral que ha llegado a la capital turca procedente de El Cairo, vía Beirut, afirma que durante su viaje a través de Palestina y Siria ha podido observar una corriente ininterrumpida de soldados y material de guerra que transportan los ingleses en dirección Norte, hacia la frontera turca. En la parte Norte de Siria las concentraciones inglesas son importantísimas. Entre las unidades se hallan mezclados hombres de todos los pueblos y las más diversas razas. (Efe.)

Se confirma que el "Ark Royal" fué alcanzado por un torpedo

ROMA, 6. (S. E. T.)—Un parte oficial extraordinario, publicado a las dos y media de la tarde, confirma que el portaaviones británico "Ark Royal", de 22.600 toneladas, ha sido alcanzado por un torpedo lanzado por un submarino italiano.

El ataque sucedió a la batalla librada en el Mediterráneo, del que habla el parte de guerra.

El parte extraordinario dice que en el intento inglés de forzar el Canal de Sicilia tomaron parte los tres mayores acorazados ingleses, "Rodney", de 33.900 toneladas; "Nelson", de 33.950, y "King George", de 35.000 toneladas.