

LA ÚLTIMA HORA

SUSCRIPCIÓN: Un mes... 2'50 Ptas.
Extranjero semestre... 24'
Número suelto... 15 cts.

DIARIO ILUSTRADO DE LA NOCHE, DE INFORMACION, LITERARIO Y ARTISTICO

REDACCION Y TALLERES Olmos, 2
ADMINISTRACION: P. Cort, 29
Teléfono número 1.243

Palma de Mallorca. Martes 2 de Julio de 1935.

DIRECTOR Y FUNDADOR: D. JOSE TOUS FERRER

Año XLII.—Núm. 12.833

DEL MOMENTO

El problema de la circulación

Por acuerdo tomado por la Comisión Gestora Municipal en sesión ayer celebrada, están en principio aprobadas unas ordenanzas especiales que regularán la circulación de coches y peatones en las vías de nuestra ciudad. Acuerdo éste que por tender a hacer más cómoda la circulación y a prevenir posibles desgracias, nos parece excelente y digno de todo aplauso.

La intensidad del tráfico rodado que se registra en nuestra capital, y de otra parte la falta de condiciones de la mayoría de nuestras calles, casi todas, o todas, excesivamente angostas y muchas de ellas sin aceras, hacen que el problema de la circulación vaya revistiendo cada día mayor importancia en esta capital, y por consiguiente es de aplaudir que la autoridad municipal atendiendo a la importancia del caso y mirando por la comodidad y seguridad de los que transitan, a pie o en vehículos, vaya dictando normas que regulen la circulación.

Lo de menos es prevenir con sanciones leves pero inmediatas a los infractores, como se pretende hacer aquí imitando iguales medidas que hace algún tiempo fueron adoptadas en Madrid y otras capitales, medida ésta que no debiera ponerse en vigor de una manera súbita como se pretende, sino aplazándola para cuando dictadas las medidas encaminadas a regular la circulación y agotados por los agentes de la autoridad municipal los medios persuasivos para acostumbrar al público al cumplimiento de aquellas normas, se encontrara la autoridad municipal en el caso que no es de esperar: ocurra, de que el vecindario hiciera caso omiso de las órdenes dictadas. Entonces las proyectadas sanciones nos parecerían bien por necesarias; pero establecerlas desde el primer momento se nos antoja un proceder violento al que no queremos asentir.

El problema de la circulación tiene en Palma como antes hemos dicho una importancia mayor cada día.

Cada vez es más intensa la circulación rodada y nuestras calles, excesivamente angostas en su mayoría y muchas de ellas sin aceras no reúnen las debidas condiciones

para que aquel tránsito pueda discurrir cómoda y libremente, constituyendo un constante peligro para los que circulan, en beneficio de los cuales la autoridad ha de regularlo, y el vecindario, conductores de coches y peatones, en interés propio y en interés común han de acatar las órdenes que se dicten.

Nótase aquí ciertamente una lamentable desorganización en el tránsito.

Los peatones cruzan el arroyo en cualquier sitio y aun muchos de los que lo cruzan lo hacen tan confiadamente que ni siquiera se preocupan de inquirir mirándolo si han de cruzarse con algún coche.

Es necesario que los peatones crucen las vías en los pasos marcados para hacerlo; pero es necesario también que en estos pasos los peatones sean respetados, y que para cruzarlos no tengan que aguardar los peatones a que no pasen coches, como acontece ahora, sino que han de ser los coches los que aguarden que el paso esté expedito para cruzarlo.

Muchos peatones tienen la mala costumbre de ir andando por mitad de la calle, y es preciso obligarles a que circulen por la acera. Pero lo primero que ha de disponer la autoridad municipal es que la acera esté expedita para los peatones. Si hay tramos de acera que los cafés invaden con sillas y veladores; si hay tramos de acera convertidos en andenes de pasaje y mercancías de los camiones de los pueblos; si hay tramos de acera convertidos en almacén o en escaparate de comercios que extienden su recinto a la vía pública, ¿cómo podrá exigirse lógicamente que los peatones crucen por las aceras si ciertas debidas tolerancias de la autoridad y por otra parte abusos que no debieran tolerarse, les echan de ellas?

Conseguir que los peatones crucen el arroyo por los pasos marcados al efecto; conseguir que los peatones circulen por las aceras o por los lados del arroyo donde no las haya, es un excelente propósito que debemos aplaudir y alentar; pero reclamando al propio tiempo

que las aceras se dejen totalmente expeditas para la circulación.

De celebrar es que la autoridad preste atención a estas cuestiones ya que como antes hemos dicho afectan a la comodidad y a la seguridad de todos.

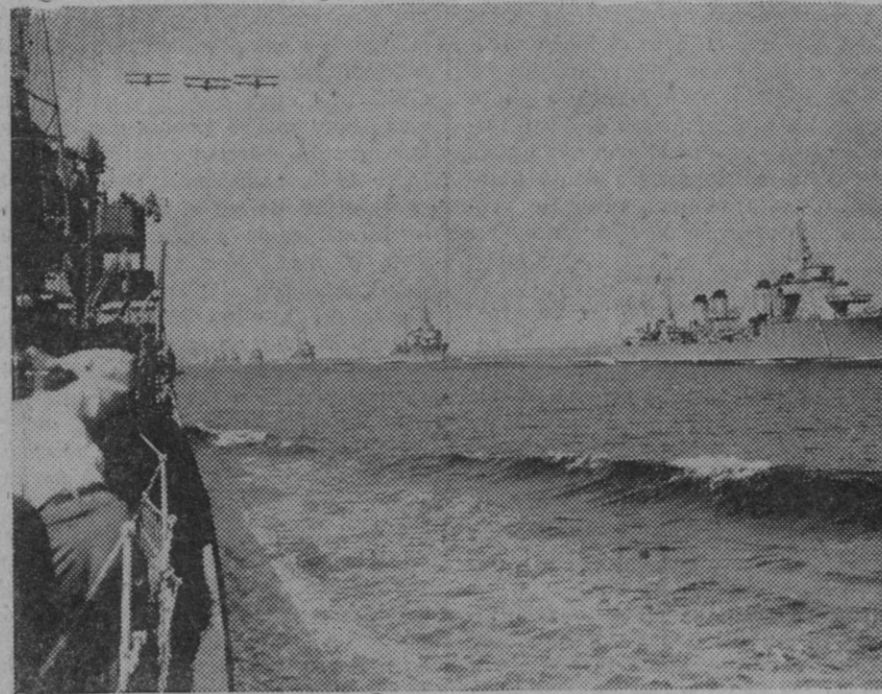

La revista naval hecha por M. Pietri terminó con un magnífico desfile de la flota. Una vista del desfile. Express-Foto.

NUESTROS COLABORADORES

LA ENFERMEDAD DE LA PESETAS

Un intento de cura por persuasión

Después del momento de neuras que ha tenido el problema del cambio, entra ahora en un periodo más pacífico, como se ha hecho el milagro?

Las personalidades que en el ambiente oficial corren con la responsabilidad moral o material de la situación en la peseta, han iniciado un ensayo de cura moral. Dejando a un lado las soluciones que pudiéramos llamar materiales que llevaban aparejadas medidas drásticas, han preparado la cura del silencio, el sistema de la persuasión, del optimismo a todo trapo.

A decir verdad, los acontecimientos les han favorecido. Como sucede en las enfermedades incurables, con la peseta también se ha estado esperando esa crisis poco menos que milagrosa, con la cual se salva el enfermo y después, a veces, termina por curar. La crisis esperada, estaba representada por una solución tan fortuita, tan aleatoria como ese tío que viene de América o que se muere dejando una herencia, solución de nuestros "tronados", más clásicos en nuestro picaresco ambiente. En el caso de la peseta, siempre se ha suspirado por una emigración de capitales. El tópico del dinero extranjero ha sido como un corcho que cerrara la válvula a las soluciones normales y naturales. A la vez las mas duras y costosas, al tener que consolidar pérdidas.

Al revuelo de lo que está sucediendo en Francia, se pensó en ese mito, en esa peligrosa ficción del capital nómada internacional, acudiendo a España convertida de pronto en puer to financiero de refugio. Los primeros millones que entraron—¿un centenar?—sirvieron de base para instrumentar legalmente una campaña de atracción del dinero extranjero. Y ahí está el famoso decreto de "salida", de capitales, ya que a garantizar la libertad de reexportación de éste se dirige.

El problema de la peseta, entre unas y otras cosas, ha perdido—cierto es—aquella gravedad del mes pasado. El Centro de Moneda funciona mejor. El optimismo, natural o ficticio, se extiende por el ambiente oficial, como si fuera una gran solución—y una solución definitiva—esta de la entrada de capitales del exterior. ¿Capitales nacionales o extranjeros? Todo parece indicar que a quien se quiere atraer, no es al capital extranjero—que ha de renunciar a muchas cosas al atravesar los Pirineos—sino al capital sufrido—materialmente—mucho mas que si se hubiera mantenido en pesetas.

Al pretender buscar por este camino una solución al problema de la

peseta se sigue la tradicional línea del mínimo esfuerzo, la táctica del paliativo, la técnica de lo provisional tan al uso en España. Es que nadie quiere, por nada del mundo, ir a una liquidación del pasado y aun del presente del problema cambiario, con su secuela de la intervención del Estado y del Banco de España. Seguramente el temor de consolidar las pérdidas sufridas exige estas diversiones estratégicas donde se busca el fruto cualquiera que sea el sistema. Y como a lo que se va es a buscar un fin, nadie repara en los medios. En los problemas y en los peligros que pueda crear una entrada exagerada de capitales, aparte de que, en el fondo, esta prestación no arregla nada, y en cambio profundiza nuestro endeudamiento a corto plazo, sin pausa de respiro para el rescate.

Una vez más, nos entregamos a ese peligroso deporte del soslayamiento de los problemas fundamentales, dejando al tiempo la trabajosa labor de la incubación de las soluciones.

Lo decíamos en el artículo anterior sobre este tema. Esa entrada de capitales—si se realiza con todo el optimismo con que se espera—no haría mas que resolver la dificultad mas inmediata. Pero el problema de fondo, que no está personalizado en ese atraso del Centro de Moneda, automática y matemática representación del déficit de nuestra balanza comercial y de pagos, sigue en pie. Problema de bien variadas facetas. A un lado la posición de nuestros precios, regularmente altos, a otro, los déficits consolidados de nuestra balanza comercial, mas tarde la necesidad de una deflación fuerte y dura y al final, para completar, una devaluación suave y bien escalonada que traiga el ansiado equilibrio de las paridades económicas. Así ven los técnicos y economistas toda la batalla contra el desequilibrio de la peseta.

Por el momento, nos fuimos por la senda de las soluciones parcelaras, mas bien dilatorias, mas con ello, habremos adelantado bien poco. Porque el problema de la peseta, subsiste íntegro aun después de haber solucionado—si se soluciona—esa indigestión de deudas del Centro de Moneda que arrastra como una cruz el déficit de nuestra balanza de pagos, del año anterior. Y parte de la del presente...

PEDRO RICO RUANO

(Prohibida la reproducción).

UN MECCANO

Desde 3'50 a 5'00 pesetas.
De venta en la librería y papelería José Tous, P. Cort. 29-30.

CRONICA DE BERNA

Creación del trabajo

Edgardo Milhaud, el célebre catedrático de Economía Política de la Universidad de Ginebra, es uno de los sociólogos europeos que más se han distinguido por sus trabajos en favor de la movilización económica mundial.

Este eminente sociólogo acaba de publicar una obra, titulada "Creación de trabajo y organización de los cambios", que merece ser conocida y divulgada, no solamente por los especialistas que la estudien, sino también por los políticos, hombres de gobierno y público en general.

Viene a decir Edgardo Milhaud en la presentación de la misma, que contra la organización del sistema de la compensación plurilateral aplicado al conjunto de las transacciones entre los pueblos, se han evocado dificultades prácticas, complicaciones de funcionamiento.

Todo ello desaparece si se adopta el bono de compra. Durante el periodo de vigencia del convenio que habría de concertarse, todas las transacciones exteriores serían liquidadas, no con envíos de oro o divisas ordinarias, sino por medio de bonos especiales, llamados técnicamente "bonos de compra", cuya función única sería comprar en los países emisores mercancías o servicios.

Estos bonos del "Plan Milhaud", se emiten a petición de quienes hacen las compras o pagos al Extranjero, mediante consignación hecha por ellos de medios de pago interiores de igual importancia. No pueden, pues, de ningún modo considerarse como un posible factor de inflación.

Los bonos, según esta nueva y notable teoría económica, tendrán una duración de validez limitada, con arreglo a las condiciones y necesidades económicas, por ejemplo, seis meses o un año. Deben, pues, volver, antes que se extinga su validez, al país emisor.

A su vuelta al país de origen, los bonos no son convertibles en moneda nacional, más que presentando documentos que atestigüen la operación comercial correspondiente. Dan, pues la garantía de la reciprocidad de las transacciones entre cada nación y el Extranjero. Los bonos de compra sirven para saldar transacciones de todas clases. Responden exactamente a la necesidad de compensación general que afecta a todos los extremos de la balanza económica internacional.

Estos bonos circulan libremente como las letras de cambio; dan la solución técnica del problema de la

liquidación de las deudas exteriores, con el notable privilegio de un excedente de exportación para las naciones deudoras; resuelven el problema de los créditos internacionales; se van lorán libremente, según la ley de la oferta y la demanda, y sin implicar el abandono inmediato de ninguna de las medidas que cada país ha creído preciso adoptar para defender su mercado interior, su producción y su moneda, orienta a todos los demás, y haciendo de la reciprocidad general la ley de las transacciones internacionales, tiende a liberarlos del ultraproteccionismo que los asfixia.

La obra notabilísima del ilustre economista profesor Edgardo Milhaud tiene, en una palabra, a mejorar la angustiosa económica del mundo, destrozada por la crisis financiera y el paro obrero.

GIL PALACIO

(Reproducción prohibida).

NUESTROS COLABORADORES

Decoración inglesa

El periodo de estilo Regencia en Inglaterra se inició definitivamente al final casi del siglo XVIII, cuando el estilo puramente clásico se apodoró y dominó totalmente en la imaginación de los arquitectos; de dicha época, sus pirandose en él para la construcción de lujosas residencias y grandes edificios que eran decorados con los característicos motivos greco-romanos.

Las diversas formas y los numerosos detalles originales de los muebles que aun hoy hacen las delicias de muchas amas de casa, también fueron diseñados por famosos fabricantes de la época, copiando en ellos el más puro y perfecto clasicismo.

Una de las principales cualidades que tenía la decoración interior estilo Regencia eran las adecuadas proporciones que existían en todos sus departamentos, siendo por lo regular rectangulares, terminando muchas veces en un semicírculo, lo mismo que las ventanas.

Los techos muy altos, se colocaban en la habitación más lujosa.

La pintura y el papel, con originales dibujos, fueron empleados igualmente para decorar paredes y techos. Los colores de preferencia para la decoración de las paredes estaban todos representados también en los dibujos de los papeles: el amarillo pálido o fuerte, fresa, verde, azul pastel, cele-

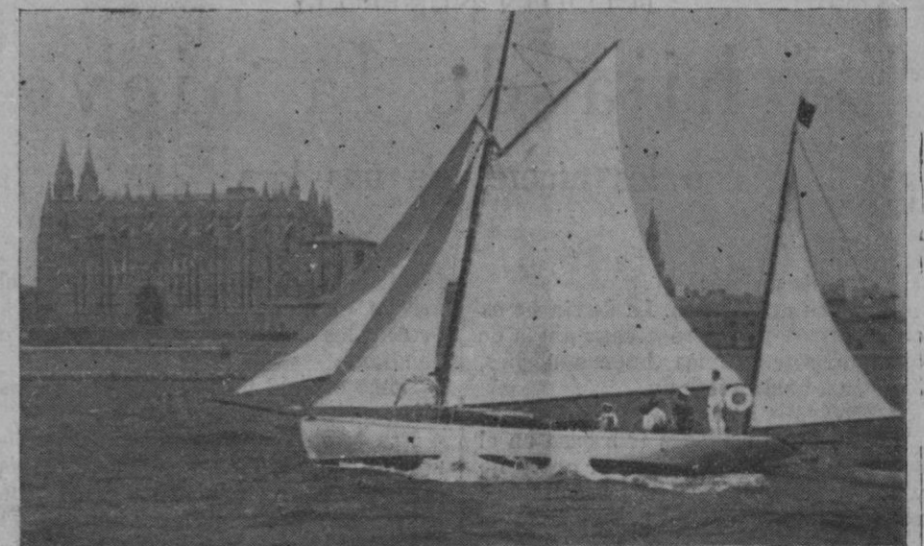

LAS REGATAS DEL DOMINGO.—El Isha de D. Guillermo Dezcárral vencedor de la VIII serie. (Foto E. Guardia).



LA NATACION EN PALMA.—Las Sras. Teresa Tosas, Monevat Vallés y Consuelo Carpiñer, que integraban el equipo del Club Femenil d'Esports de Barcelona, que luchó con el del Club de Regatas, obteniendo un lisonjero triunfo. (Foto E. Guardia).



Dos sabios franceses, el Dr. Vaudremer y la Srta. C. Brun después de largas experiencias han logrado realizar la cultura de las bacterias de la lepra, lo que se buscaba desde el año 1871. Esperamos que este descubrimiento coronado de un éxito bien merecido, pueda evitar horribles sufrimientos a varios desgraciados atacados por tan tremendo mal. El Dr. Vaudremer y la Srta. C. Brun en su laboratorio.

te y salmón. Cuando el trabajo de ma-

mas de la Regencia inglesa, cuyos mo-

vorable sobre nuestro Centro de Mo-

La ilusión de atraer los capitales ex-

del Estado se emiten al 4 por ciento,

Fiestas populares

Programa de la gran fiesta calle-

Domingo 30 Junio.—A las 6:30 tar-

Sábado 6 de Julio.—A las 8:30 no-

Segunda carrera para los corro-

Habrán un servicio extraordinario

CAJA DE AHORROS Y MONTE DE

Por acuerdo de la Junta Protec-

Hasta el día ocho a las siete de la

Palma 1.º de junio de 1935. — El

es el mejor desinfectante para gall-

Neveras Eléctricas

REFRIGERADORES

CAMARAS FRIGORIFICAS

No comprar sin antes visitarlos

R. GAMUNDI Médico-Profesor de Educación...

COMERCIANTES Recibe usted géneros del Exterior...

Acometidas agua Antes de empezarias, solicitemos...

SE VENDE SOLAR Prolongación de Luis Salvador...

SE VENDEN tres plantas bajas Informes: Adm...

Jaime Janer Pujol MEDICO Enfermedades de la infancia...

GUANTES FANTASIA para señora Selecto surtido...

INGENIERO Se ofrece para industria u oficina...

SE ALQUILA Piso principal en la calle de Juan...

NUESTROS COLABORADORES

Crónica financiera

LA SITUACION

Nos encontramos en un momento

magros que es preciso considerar con

LA POSICION DE NUESTRA MONEDA

No siempre hay que recoger noticias

LOS CAPITALES EXTRANJEROS TENDRAN LIBRE SALIDA

Estas llamadas de optimismo que

HERMANOS ALOMAR Ex-alumnos de los Hospitales y Facultad de Medicina de Paris...

UNA NUEVA ALZA EN BOLSA

Al hablar así, no nos referimos a

FOLLETIN NUMERO 61 La hija de la nieve o los amores de una loca

por LUIS DE VAL

Pero este objeto...

finidad de gitanos, que convierten el

chupó con fuerza el cigarro, al cual

Los truenos retumbaban en el espa-

Tanto Planells como su colega se

—De que la traten bien y con cariño...

La Cámara de la Propiedad y la Asociación de inquilinos, recurren contra la Estación Depuradora

El tan debatido asunto de la localización de la Estación Depuradora de Materias Fecales, acerca de cuyo emplazamiento se ha hablado reiteradamente en las sesiones de la Comisión Gestora Municipal, ha adquirido ahora una orientación en verdad interesante.

Problema que se halla todavía pendiente de resolución definitiva por la superioridad ya que entraña modificaciones importantes en el proyecto primitivo, ha sido objeto de un razonado recurso que formuló conjuntamente la Cámara Oficial de la Propiedad Urbana y la Asociación de Vecinos e Inquilinos de Palma.

Creemos que al público en general ha de complacerle conocer los argumentos en que se basa el recurso, así que gustosamente lo reproducimos tal como se nos envía.

Dice el recurso como sigue:

Excelentísimo Señor:

Los que suscriben, vecinos de la ciudad de Palma, enterados que en el Proyecto de Saneamiento del Subsuelo de Palma de Mallorca se intentan efectuar importantes modificaciones, que deberían estar previamente informadas por la Subcomisión Provincial de Sanidad Local y aprobadas o desaprobadas por la Comisión Central de Sanidad Local, alguna de las cuales se ha comenzado ya a efectuar, acuden respetuosamente a V. S. para exponer los fundamentos poderosísimos que, desde distintos puntos de vista, tiene el vecindario de Palma para pronunciarse en contra de tales modificaciones.

Dicen los proyectistas, que en las calles más céntricas no se pueden abrir nuevas zanjas porque tendría que paralizarse la circulación, por lo cual se ven precisados a aprovechar las cubetas de las alcantarillas existentes, delimitándolas del resto, por medio de un tabique. Como las cubetas están muy bajas, en consecuencia, toda la red y especialmente las colectoras habrá que establecerlas también muy bajas; resultando, que las materias, que por su circulación rodada podían llegar hasta el punto lejano en que según el proyecto de situa la "Central de Depuración," "Son Pudent o Ca'n Terres", no pueden llegar con el cambio de resantes más allá del Portixol, con lo que si se quieren conducir más lejos del Portixol había que elevar dichas materias.

Además manifiestan, que la edificación de Palma irá extendiéndose en todo lo largo de la costa y que en las proximidades de Palma hasta el Portixol no hay apenas playas y las que hay no son utilizables para baños, ya que están más o menos poluidas por las aguas pluviales; añadiendo, que más allá del Portixol es donde hay más playas, las cuales son utilizables para baños por no estar expuestas a la polución pluvial. Por lo tanto, indican, teniendo en cuenta que la ley no se ha de interpretar tal como es sino racionalmente, que, al decidir la ley que las Centrales Depuradoras se han de situar lo más lejos posible de las zonas pobladas y de las playas de baños, se ha de interpretar, al aplicarla a Palma, de que por lejos que se sitúe, asimismo resultaría en el futuro quedaría comprendida dentro zona poblada y que la solución consiste en hacer el vertido medio kilómetro hacia el interior del mar, mediante un emisario submarino.

Así, considerando, que si se situa la "Central," más lejos del Portixol tendrían que elevarse las materias y que el emisario submarino estaría en playas utilizables para baños, es que, por razones económicas y por la interpretación racional de la ley, creen los proyectistas que el lugar adecuado para fijar la Central al final de Avenida de Estanislao Figueras.

Los recurrentes, en contra de las manifestaciones de los proyectistas, tienen que referir las argumentaciones siguientes:

El aprovechar, para no abrir las calles céntricas, las alcantarillas existentes, significa que las materias fecales hayan de transcurrir por las calles más importantes, de mayor densidad de población de vivienda y comercial, por las alcantarillas construidas sin un plan de conjunto y por lo tanto mal enlazadas y sin un plan de resantes. Y como que a las alcantarillas de las calles céntricas tendrán que desembocar gran número de ramales de las calles colaterales, ciudad tendremos toda una defectuosa red de alcantarilla hecha — si al delimitar las existentes por medio de un tabique— sobre una base de alcantarillado de un defectuoso trazado y nivelamiento. Es decir, que se ejecutará lo contrario de lo proyectado, que consista en hacer de nueva cons-

trucción toda una armónica red de alcantarillado bien enlazado y perfectamente nivelado, que en verdad sanease el subsuelo de nuestra capital.

En efecto, a causa de las defectuosidades de las uniones y de los desniveles se producirían remansos de materias fecales, con las consecuentes obturaciones, roturas, filtraciones, etc., que podrían comunicar con alguna conducción de agua potable o con alguno de los depósitos particulares de dicha agua que se dejan persistir en las casas. Y por consiguiente, continuáramos con las fiebres tifoides, gastróenteritis infantiles y toda clase de infecciones de origen hídrico.

Por importante que sea el tráfico de las vías céntricas, lo es mucho más la salud y la vida de los ciudadanos. Y más vale interrumpir una vía por cierto tiempo, que será siempre limitado, que ocasionar repetidamente e indefinidamente toda una sucesión de enfermos y de muertes.

Pero, es que además debemos decir que hay el precedente de que en Palma se ha interrumpido una serie de veces el tráfico, y durante meses, por motivos de diversa índole.

Si por sus inculcables perjuicios sanitarios y por constituir un empujamiento considerable del proyecto, no podemos estar conformes los ciudadanos de Palma con el aprovechamiento de las alcantarillas existentes, restan muertas las forzadas consecuencias que de dicho aprovechamiento quieren derivarse. Los problemas de que las colectoras tengan que establecerse más bajas, de que las materias no puedan ir más lejos de Portixol como no sea elevándolas y del cambio de lugar de la "Central Depuradora," no existían en el proyecto y se han creado con el pretendido aprovechamiento. La cuestión estriba en poner la cuestión en su verdadero sitio: No haciendo la modificación tan peligrosa del aprovechamiento, las materias pueden ir más allá del Portixol, no hay que elevarlas, ni hay que cambiar de sitio la Central.

Nos resta destruir, y nos será fácil, ya que también se basan sobre puntos equivocados, los otros razonamientos que aducen los proyectistas para querer cambiar de lugar la "Central Depuradora."

Cuando la ley indica que las Centrales Depuradoras se han de establecer lo más lejos posible de las zonas pobladas, por interpretaciones que se quieren dar, no se podrá interpretar nunca lo contrario, o sea que tengan de situarse lo más cerca posible de las zonas pobladas. Y resulta, que si en la situación de la Central según el proyecto—Son Pudent o Ca'n Terres—solo tenía cerca cierto número de casas de un suburbio reducido, y tenía la enorme ventaja—que era una de las superioridades sobre los anteriores proyectos presentados—que distaba tres kilómetros del centro de la ciudad, en cambio ahora se intenta situarla en plena ciudad, dentro el ensanche, junto al casco antiguo y en el lugar donde terminan las Avenidas más importantes de la ciudad, llamado Puerta del Campo, perjudicándose a la vez, a la parte antigua y a la nueva de la población!

Situarla al lado de una barriada como la Calatrava, tan densa de población y tan degradada por las fábricas que ha de sufrir, significa añadir una desgracia más—y de mucha consideración,—a dicha barriada y destruir, al poner, en los valles dicha estación, los efectos tan mercedos y beneficiosos que consiguió dicha barriada al ser derribada la muralla de la Puerta de Campo.

Situarla en el ensanche, que quiere decir esta palabra ensanchamiento no solo material si no espiritual, o sea mejora de la población, es un atentado urbanístico y sanitario enorme.

Y, precisamente, se quiere situar en una zona especial por varios conceptos.

Es una zona cercana a la orilla del mar de nuestra ciudad, que debería ser sagrada, como son sagradas todas las orillas de los mares de las ciudades marítimas que han tenido y tienen conciencia (por ejemplo San Sebastián).

Es una zona de unión entre el interior y el mar. ¿Pueden terminar las Avenidas del Ensanche, la Avenida de Estanislao Figueras, con una estación de "Tratamiento de Materias Fecales"? ¿Los vehículos rodados que van desde el puerto al ferrocarril y a las principales y a casi todas las carreteras o arterias de Mallorca (de Inca, Manacor, Lluçmayor y Sóller) y en sentido viceversa han de encontrarse con el obstáculo o ban de pasar por el lado de tal estación? ¿Y es posible, que a los peatones, que tienen por paseo predilecto, pasear desde la muralla o desde la acera de la muralla a las Avenidas, se los quiera hacer pasear por enmedio o por sobre una estación de materias tan mal olientes y tan repugnantes? Equivaldría a la anulación de tal paseo, ya que la gente se pasea por los lugares atrayentes y agradables y no por los repugnantes; anulamiento que no puede ser, puesto que privaría los ciudadanos de una de las po-

cas vías con que cuenta Palma—y la única con que cuenta hacia el Levante—para poder tomar el Sol y respirar un poco de aire relativamente puro. Además, en el ensanche debería haber una serie, bien distribuida, de grandes zonas de esparcimiento y respiración—Jardines, campos de juego, etc.—llamadas pulmones. Las antiguas rondas, en lugar de constituir los irritantes zig-zags que son las avenidas actuales, se prestaban admirablemente a ser convertidas en jardines y campos de juego que, cual amplias fajas o pulmones a más de vitalizar el ensanche por todos los vientos, hubiesen vitalizado—por el mero hecho de bordearlo—todo el casco antiguo de la población.

Desgraciadamente, ha prevalecido el afán de construir casas por todas las rondas. Y únicamente quedan dos zonas o pulmones para todo Palma: una, en el Poniente, que es el Glasis de Santa Catalina—que venturosamente ha sido salvada con el Parque de Jaime I—y otra, en el Levante, constituida por los terrenos de las inmediaciones de la antigua Puerta de Campo y que ahora se quiere destruir con la antedicha estación.

La Comisión de Ensanche del Ayuntamiento, con gran acierto, había aprobado un proyecto que convertía este pulmón del Levante en unos campos equivalentes a los que se construyeron en Santa Catalina, a fin de que sirvan para esparcimiento y juego de las juventudes de las barriadas más populares y populosas de Palma—Calatrava, Temple, Alfarría, San Antonio, etc.—o sea para que continúen siendo—como es lo justo, ya que lo han sido siempre—campos de juego para los niños y chicos de dichas barriadas y de todo Palma. Y por mucho que se cubra la pretendida estación, resulta impropio que unos campos de juego se asienten cerca o sobre tan ingratos vecinos. Es equivalente, más que a hacer los desagradables, a esterilizar tales campos de juego.

Y hablémos un poco de las playas. Las condiciones naturales de las diversas zonas de la costa de Palma, son diferentes de así como dicen los proyectistas. Y es fácil apreciar como realmente son las diversas zonas, examinando cualquier mapa o plano que comprenda la bahía de Palma o también recorriendo dichas costas.

Las zonas más expuestas a la polución pluvial son, por una parte, el interior del puerto, a causa de descem bocar en él la Riera, y por otra, desde el Portixol a la Torre de'n Pau, ya que está comprendida entre dos torrentes (El de Barbará y el Torrent Gros). Y la menos expuesta, es desde la escollera al Portixol. Se demuestra observando la bahía, después de haber llovido, desde cualquier azotea de Palma que domine la bahía, pues, se observa, una estrecha faja roja, desde la escollera al Portixol (de los arrastres de las alcantarillas pluviales) y una intensa y anchísima zona roja

que llega hasta un kilómetro o más hacia el interior del mar, dentro del puerto y sobre todo desde el Portixol hasta Torre de'n Pau.

Referente a playas, en la costa desde la escollera al Portixol solo hay rocas delante los baluartes de Berard y del Príncipe, y todo lo demás es playa, distinguiéndose, además de la playa de la Portella, la de Ca'n Perantoni, extensa playa de un kilómetro de largo, la más popular de Palma, y en la que el Ayuntamiento establece cada verano unos baños populares. Cuando con el proyecto de saneamiento las fábricas viertan sus aguas residuales en la red de alcantarillado, será, como lo era antes, no solamente la playa más extensa de las cercanías de Palma sino la más limpia, por no estar expuesta a deposiciones pluviales, puesto que no desemboca en ella ningún torrente.

En cambio, en la costa desde el Portixol a la Torre de'n Pau, solo hay playas en el fondo del Portixol y del Portixolet y desde el Torrente Gros hasta dicha Torre, predominando las rocas, que se extienden por los lados y por la península de los Portixols y desde el Portixolet hasta el mentado Torrente. Las playas de los fondos de los Portixols no son utilizables para baños por estar muy cercadas y especialmente la del Portixol por la polución pluvial que le ocasiona el Torrente de Barbará. Y la otra playa llamada de la Ciudad Jardín (aunque no existe ciudad ni jardín) es una playa bastante importante, pero siempre expuesta a la polución del Torrente Gros que desemboca en un extremo y que se llama Gros (Grande) por ser el más caudaloso de la bahía de Palma.

Y digamos unas palabras sobre la cuestión económica. Sería el único argumento en favor del cambio de sitio de la Central. Pero ya hemos dicho al principio que la verdadera cuestión estriba en no aprovechar las alcantarillas existentes, con lo que no bajando de nivel las colectoras ya no hay que elevar las materias para conducir las más lejos del Portixol.

Pero nos extraña que se hable de que sería una dificultad económica tener que elevar las materias, cuando recordamos que en el Proyecto había ya pozos elevadores. Más y sobre todo, en un Proyecto de una serie de millones de pesetas y en un Proyecto de Saneamiento del Subsuelo que, junto con la canalización de aguas potables, es el problema más trascendental no solo sanitariamente sino urbanísticamente en general de todas las ciudades y de Palma, nunca deben mirarse con preferencia las economías si no la perfección de la solución del problema.

Se ha rumoreado el establecer cerca de la Puerta del Campo los separadores o sedimentadores y de poner los digestores y secaderos lejos de la ciudad.

Esto tiene el defecto, por un lado,

de duplicar los lugares de tratamiento de las materias fecales. Y el lugar para la sedimentación seguiría siendo el mismo tan mal escogido por tratarse de castigar a la vez el casco antiguo y el Ensanche, punto cercano al mar, final de unas avenidas, sitio de enlace entre el interior y el puerto, paseo, campo de juego y pulmón de nuestra ciudad.

Y estancar las materias fecales unas horas en plena ciudad, representa ir contra del principio básico de la superioridad de las alcantarillas, que es: llevar las materias fecales lejos y rápidamente. Además de que el emisario submarino; que eventualmente puede polular las playas de baños,—y que por esto tratan los proyectistas de los lugares en que creen debe situarse aunque equivocadamente para que no pueda polular las playas—se situaría en el comienzo de la gran playa, utilizable para baños, llamada de Ca'n Perantoni.

Terminaremos recordando, que a pesar de los perfeccionamientos de la multitud de variantes modernos de métodos de depuración y tratamiento de aguas residuales o de barro, no es este un problema resuelto ni con mucho, y que desde los puntos de vista técnico, sanitario, de molestias y de utilización, todos tienen más o menos que desear. Por esto es, que está muy firme la ley cuando exige que se sitúen las Centrales de Depuración, sin distinción de variantes en los lugares más lejos posible de todo núcleo de población.

En resumen de todo lo apuntado, creen los recurrentes, que en la realización de los proyectos de saneamiento de subsuelo en general y en especial de Palma, pueden surgir ciertas dificultades de prever, que induzcan posteriormente a introducir ciertas modificaciones. Pero sólo deben modificarse puntos que no desvirtúen características esenciales del Proyecto y las modificaciones jamás deben tender a empeorarlo si no siempre a mejorarlo.

Más resulta que las modificaciones pretendidas son de puntos esenciales que constituirían la superioridad del Proyecto y con las cuales no solo se desmejoraría considerablemente sino que cambiaría su misma orientación.

Eran bases características de superioridad y de perfección del Proyecto, lo siguiente: El establecer para las materias fecales y domésticas una red de alcantarillas de nueva construcción completamente separada de las aguas pluviales, con lo que las materias, por todo un armónico sistema, transcurrirían por pendientes lo más perfectamente establecidas, elevándose aún las materias de las zonas más bajas. El conducir lejos rápidamente, por una colectorá interseptante, las materias en el sitio llamado Son Pudent, a tres kilómetros del casco antiguo de la población. Y en el mismo punto se trataban los barro separados de la parte líquida, la cual por un emisario era vertida medio kilómetro adentro el mar delante una costa rocosa.

Según las modificaciones, por el contrario, se desvirtúa y empeora el Proyecto, lo siguiente: Las materias fecales y aguas domésticas circularían por dentro de unas tabicaciones de las alcantarillas existentes, defectuosamente enlazadas y mal niveladas, con lo que se producirían toda una sucesión de emansos, obturaciones, roturas, filtraciones, de tifoideas y defunciones. Todas las materias se acumularían en medio de la misma población, en el final de la Avenida de Estanislao Figueras, donde permanecerían durante largo tiempo si se situase en este sitio la estación de tratamiento de los barro. Si solo se situaba en este punto los sedimentadores, las materias se acumularían y tratarían en dos lugares y también se acumularían todas las aguas residuales en plena población, donde permanecerían unas horas, y el emisario submarino radiaría ante una espléndida playa, que posee Palma perfectamente utilizable para baños.

Si los recurrentes no pueden prestar su conformidad sobre unas modificaciones desafortunadas, que hacen que entre las modificaciones y el primitivo proyecto prevalezca integralmente por su superioridad el proyecto, aprobado y recomendado por una Junta de Técnicos, piensan, que si bien nunca es posible ceder en la cuestión de aprovechar las alcantarillas existentes, que, en cambio, existen ciertos inconvenientes en situar los separadores y la estación de tratamiento donde se señalaba en el proyecto, la solución de perfeccionamiento donde se señalaba en el proyecto, la solución de perfeccionamiento podría ser situar los separadores, digestores y secaderos, o sea toda la estación, en una zona agrícola distante tres kilómetros del centro de la ciudad, que aun queda en Palma sin contener absolutamente ningún núcleo cercano, ni grande ni pequeño, de población. Nos referimos a la misma zona en la cual los proyectistas han pensado para poner en ella los digestores y secaderos y que creen la más conveniente desde los puntos de vista urbanístico y sanitario. Resultaría un poco más costoso que poner disociadamente los sedimentadores en la avenida de Estanislao Figueras y la estación de tratamiento en el sitio agrícola indicado. Pero, esta forma de situarlo todo absolutamente lejos de ningún núcleo de po-

blación es indiscutible que también, tanto urbanísticamente como sanitariamente, sería la mejor solución. Y hemos repetido, que en el proyecto capital de nuestra ciudad, de un coste de varios millones de pesetas, más que a una relativa economía hay que encaminarse preferentemente al perfeccionamiento de la solución y sería la única solución que cumpliría exactamente la ley en el aspecto básico, que marca: "que las Centrales de Depuración deben situarse lo más lejos posible de todo núcleo de población..."

Por todo lo referido, los recurrentes, respetuosamente suplican a V. S., se digné llevar este recurso en el seno de la Subcomisión Provincial de Sanidad Local, de su digna Presidencia, pidiendo que dicha Junta estudie las importantes y significadas modificaciones que se quieren introducir en el "Proyecto de Saneamiento del Subsuelo de Palma de Mallorca," haciendo paralizar mientras tanto e inmediatamente su ejecución, y que analice también si con o no ciertas las argumentaciones de los recurrentes, para que, conforme marca la ley, el proyecto, las modificaciones y el presente recurso después de informado por la Subcomisión Provincial de Sanidad Local, sean remitidos a la Comisión Central de Sanidad Local, para su aprobación o desaprobación, con el objeto de que, en definitiva el Proyecto que se lleve a término, sin que cause ningún perjuicio a la ciudad y a los ciudadanos, sea realmente el más perfecto y que colme mejor los anhelos justamente suspirados, durante tantos años, por los ciudadanos de Palma, de sanear verdaderamente el subsuelo de nuestra querida Ciudad.

Hav un sello que dice "Cámara Oficial de la Propiedad Urbana de la Provincia de Baleares Palma de Mallorca.—Otro sello, que dice, Asociación de Vecinos e Inquilinos. Palma.—Firman y rubrican sus respectivos Presidentes.—Siguen las firmas.

Banco de España

PALMA DE MALLORCA

Canje de las Obligaciones del Tesoro, vencidas en 25 de Abril de 1935

Los tenedores de Obligaciones del Tesoro, de la emisión de 25 de Abril de 1933, que vencieron el día 25 de Abril próximo pasado y que, con arreglo a lo dispuesto en el Decreto de 12 de Abril anterior, se consideran renovadas por cuatro años, con el interés de 4 por 100 anual, pueden presentar, desde el día 3 de Julio próximo, tanto en la oficina correspondiente de la Caja de Valores de este Banco, como en las Cajas de las Sucursales, los títulos que en la actualidad conservan en su poder, para su canje, por la nuevas Obligaciones.

Esta presentación se efectuará bajo las correspondientes facturas y habrá de ser intervenida en Madrid por Agente de Bolsa, y en las Sucursales por Agente o Corredor de Comercio.

Las personas que tienen estos valores constituidos en depósito o en garantía de operaciones en las Cajas de este Banco, no necesitan hacer de su parte gestión alguna, pues, que este Establecimiento se ocupará de llevar a cabo la sustitución de unos títulos por otros; y más adelante, si lo desean, podrán presentar, en la Caja de Valores, los resguardos de los depósitos a fin de que se estampe en ellos la numeración de las nuevas Obligaciones.

No obstante lo anteriormente dicho, si algún depositante desea realizar por sí esta operación, a fin de que sea intervenida por determinado Agente, puede presentar, convenientemente facturados los resguardos de los depósitos o pólizas de la operación, como si fueran los títulos mismos, y les serán recibidos. Estos resguardos o pólizas se devolverán en el acto, después de estampar en ellos un cajetín indicador de la operación efectuada.

En cada factura de éstas, podrán ser presentados uno o varios resguardos o pólizas, a voluntad del presentador; pero se advierte que, como se trata de una operación forzosa y que no puede ser aplazada por tiempo indefinido, los valores de todos aquellos resguardos o pólizas que no hayan sido presentados directamente por los interesados hasta el 10 de Julio, lo serán de oficio por el Banco, con intervención de la Junta Sindical del Colegio de Agentes.

Se advierte además, que durante los breves días que se invierten en hacer el canje de los títulos antiguos que se hallen constituidos en depósito o en garantía en estas Cajas, por los nuevos, tendrá que quedar suspendida la devolución de aquéllos.

Palma 2 de Julio 1935.— El Secretario, B. Bestard.

Sres. VIAJANTES

¿Quiere que sus clientes reciban los géneros con prontitud?
¿Recibe usted géneros del extranjero?

Ordene sean entregados a la Agencia E. y J. Labori Buxó, Castaños, 8. BARCELONA.

Remesa de entrada y salida todos los correos. Corresponsal en PALMA Bartolomé Mueli Berga, Siete Esquinas, 13. Teléfono, 1811.

BALEAR HOY a las 3'15

EL REMOLINO

CON JACK HOLT

Y

EL MARIDO DE MI MUJER

Con ELISA LANDI

ELIXIR ESTOMACAL SAIZ DE CARLOS (STOMALIX)

Indicadísimo en los casos de

DISPEPSIA	INAPETENCIA
DOLOR DE ESTÓMAGO	DIARREAS
ACIDEZ	DILATACIÓN
VÓMITOS	ÚLCERA DE ESTÓMAGO

y todas las enfermedades del estómago e intestinos

maiorquinista y alma de nuestros servicios informativos en la capital de la vecina República.

Pasó al muelle a darle la bienvenida en nombre del Fomento del Turismo y de la cámara Hotelera el Vicepresidente de ésta don Enrique Pedret.

Ayer regresó de su viaje a la península el médico Dr. D. Emilio Darder Cánoves, ex Alcalde de Palma.

RELIGIOSAS

PARA MAÑANA SANTORAL. — El Beato Ramón Lull, m. mallorquín. CUARENTA HORAS. — Concluyen en la Iglesia de San Francisco a la Visitación de Nuestra Señora. Fiesta principal del Beato Ramón Lull.

MARITIMAS

ENTRADAS De Valencia el "Mallorca", capitán don F. Sastre. De Ciudadela, el "Ciudadela", capitán don J. Oliver.

Taurófilas

LA CORRIDA DEL DOMINGO Ayer por la tarde tuvo lugar en la plaza de toros el acto de desenganajamiento de los seis toros de Gallardo que el próximo domingo han de ser estoqueados por los famosos diestros Juan Belmonte, Marcial Lalanda y Niño de la Palma.

De Teatros

LIRICO En las sesiones celebradas ayer en este teatro se estrenó la superproducción Metro Goldwyn titulada "Esposa Infiel", emocionante drama interpretado por el conocido artista Robert Montgomery.

BALEAR

Ayer se estrenó en este local un soberbio programa de cine sonoro, a base de las dos grandes producciones "El Remolino", con Jack Holt y "El marido de mi mujer", con Elisa Landy.

público que ha decidido que para la corrida del domingo próximo parte del tendido número 8 sea vendido como sol y sombra.

DIPUTACION

Concurren a la sesión los señores Juliá, (que preside), Tudurí, Mayans y Alomar, los cuales aprueban sin discusión el acta, las cuentas y el pago a los becarios de la pensión correspondiente al último junio.

Se acuerda proceder por vía de apremio para el percibo de dieta de los pensionistas del Hospital, morosos en el pago. Quedan sobre la mesa varios suplementos de crédito solicitados por el Hospital de Ibiza.

DESPUES DEL ORDEN DEL DIA

Precios de piensos para los caballos de la Guardia Civil. Concesión de permiso a la Cooperativa Electro-Popular para instalar palomillas en el edificio del Hospital.

Conferencia en el Ateneo P A Z

El viernes pasado tuvo lugar la sesión de clausura del curso del Ateneo con una conferencia de don Antonio Ques sobre el tema "Paz", a la que asistió una muy numerosa y distinguida concurrencia.

El señor Ques pronunció su conferencia con gran facilidad de palabra y precisión de concepto, en un tono de amable cordialidad, esmaltándola con profusión de anécdotas y lecturas de periódicos y libros españoles y extranjeros que revelaron su aptitud para captar la más viva actualidad internacional.

Recoge la afirmación de la responsabilidad de los gobiernos en promover o no saber evitar las guerras, y dice que van a veces arrastrados, por la opinión, que no existe, pues unos pocos, organizados, a las órdenes de grandes empresas, que tienen muchos intereses que defender, y que para ello cuentan con grandes rotativos, que sin escrúpulos tergiversan los hechos o explotan algún aspecto sentimental, dominan a las grandes masas, que como sus gobiernos tampoco se atreven a oponerse a ello con el temor de que se les tilde de antipatriotas.

Sociedad de las Naciones y la transformación del gran imperio moscovita en Unión de repúblicas soviéticas, ya que si quienes ansiaban la libertad no hubiesen encontrado en las grandes masas de obreros y campesinos que anhelaban la paz el campo abonado para que fructificase la semilla, esta transformación no se hubiera operado aun, y de ello saca la deducción que la democracia es un cimiento sólido sobre el cual podrá reposar el gran edificio de la paz, pues si el régimen imperialista, dictatorial tiene como característica un ambiente guerrero, pues es la voluntad de una persona la que impera, y ésta ha de conservar su predominio, amenazando a propios y extraños, y ha de contar con el apoyo de un fuerte ejército, y de los grandes capitalistas, cuyos intereses defiende él, el régimen democrático, tiene por característica la paz, primero por ideología y luego por conveniencia, porque el proletariado, sabe que una guerra no le defiende, y sabe también que son los obreros, quienes han de ocupar los puestos de mayor peligro y quienes han de realizar los mayores esfuerzos.

Afirma que la guerra en su significado cruel, no es sino la consecuencia de la guerra económica, y sienta que para destruir una competencia, empezamos por destruir nuestros elementos, que para ir a una conquista, con vistas a un acrecimiento de la riqueza nacional, en época más o menos lejana, no titubeamos en imponernos los mayores sacrificios, pecuniarios y de toda clase.

Confía en la cooperación espontánea que a tal obra pacifista darán los ciudadanos, especialmente los profesores, que tienen la misión de estructurar a la juventud, y que tienen probado el eficaz de sus procedimientos, ya que han logrado crear una nueva mentalidad en pocos años, en lo que se refiere a refinar los sentimientos de los niños que así como antes se distinguían por martirizar a los pájaros y a no respetar las plantas, hoy tienen inculcados sentimientos más nobles, gracias a la gestión de sus maestros. Confía también mucho en la ayuda de las madres, que al hacer su hijo ya sienten la preocupación de si un día lejano, una bala disparada por alguien que no le conoce y a quien nada ha hecho, segará su vida en plena juventud, y a ellas se dirige para encargarles que por su tranquilidad y por el porvenir de sus hijos les inculquen ideas pacifistas.

Lee finalmente declaraciones de hombres políticos que propagan por el deseo de paz y preconizan que esta debe obtenerse no violentamente, sino por el desarme, lo que demuestra que no está en pugna ser hombre de gobierno, de gran patriotismo y al propio tiempo pacifista.

Deportivas Fútbol

REGIMIENTO DE INFANTERIA, 1.ª — GIMNASTICA DE FELANITX, 5. El pasado domingo se celebró en el campo del Torrentó un partido de carácter amistoso entre los primeros equipos Gimnástica de Felanitx y el Regimiento de Infantería, actual campeón Militar de Baleares.

Dice que sólo como soñador y aun fijando para larga fecha el posible resultado, puede vislumbrarse alguna probabilidad. Espera mucho de la labor de la Democracia, para cuando esta sea un hecho, pues de momento está sólo en empujón; piensa si tal vez reforzando la S. D. N. otorgándole plenos poderes, instituyéndola como árbitro único y dotándola de gran fuerza para que pueda imponer sus resoluciones, podría llegarse a un fin; indica si la formación de una universalidad integrada por todas las naciones y haciendo desaparecer fronteras, podría ser la solución, si bien es esto solamente un deseo casi irrealizable, pues hoy mismo las naciones están abocadas a guerras civiles, viéndose como regiones de un mismo Estado son odiadas por otras regiones, y esto fatalmente sucedería en un conglomerado formado por personas, de distintos climas, de diferentes costumbres y necesidades, de distinta educación y de raza, diferente, y finalmente aboga, como cosa indudablemente eficaz, por la creación de un ambiente nuevo, ambiente de Paz.

Traza a continuación la obra que en el sentido pacifista realiza el Rotary Internacional, explicando algunos casos eficaces, en que los rotarios han sabido sobreponer sus sentimientos humanitarios a los sentimientos estrechos de un nacionalismo mal entendido, y aclara que aunque esto puede ser explotado en el sentido que se quiere dar gran preponderancia a la idea nacionalista, que él afirma que quien no ame a la Humanidad no puede amar a su pueblo, como quien no ame a su pueblo, mal puede ser buen amante de su familia. Da luego a conocer una proposición que en este sentido tiene formulada el Club de Alicante y que tiende a que de los fondos de cada club, que se dedican en gran parte a obras altruistas, se destine anualmente una suma a la paz, bien sea premiando el mejor libro aparecido, atribuyendo el resto al club que se haya distinguido por la mejor obra rotaria, para que la amplie, o editar libros seleccionados repartiéndolos gratis a los escolares, o crear alguna escuela a la que puedan acudir alumnos seleccionados de distintas naciones, que educados en este ambiente, puedan ser el día de mañana excelentes propagandistas del ideal pacifista.

Confía en la cooperación espontánea que a tal obra pacifista darán los ciudadanos, especialmente los profesores, que tienen la misión de estructurar a la juventud, y que tienen probado el eficaz de sus procedimientos, ya que han logrado crear una nueva mentalidad en pocos años, en lo que se refiere a refinar los sentimientos de los niños que así como antes se distinguían por martirizar a los pájaros y a no respetar las plantas, hoy tienen inculcados sentimientos más nobles, gracias a la gestión de sus maestros. Confía también mucho en la ayuda de las madres, que al hacer su hijo ya sienten la preocupación de si un día lejano, una bala disparada por alguien que no le conoce y a quien nada ha hecho, segará su vida en plena juventud, y a ellas se dirige para encargarles que por su tranquilidad y por el porvenir de sus hijos les inculquen ideas pacifistas.

La interesante y amena conferencia de don Antonio Ques fué largamente aplaudida y su autor calorosamente felicitado por la distinguida concurrencia.

no se cansó de aplaudir durante toda la tarde. Marcaron por el Regimiento de Infantería, su extremo izquierdo Barroso, y por el Gimnástica, Gomila 3, y Luis 2.

Natación EL FEMENI I D'ESPORTS

Ayer por la noche embarcaron las gentiles Srtas, del Club Femeni i d'Esports, de Barcelona, que tan brillante actuación han tenido frente a la sección femenina del Club de Regatas. En el muelle fueron despedidas por los nadadores y nadadoras del Regatas así como también por los directivos Sr. Feliu, presidente; Guardia, vicepresidente y Minguell vicepresidente.

Las Srtas, nadadoras—según nos manifestaron— marchan encantadas de las múltiples atenciones de que han sido objeto, especialmente por parte del Club de Regatas y su sección de natación, así es que este año instituiremos un nuevo trofeo y para nosotras será un honor el poder invitar nuevamente a la Sección Femenina del Regatas. Queremos conservar esta amistad que empezamos el año pasado y puede estar seguro que el recuerdo de Mallorca y en especial del Club de Regatas, será perdurable.

LO QUE NOS DICE EL ENTRENADOR DEL FEMENI

Al despedirnos del señor Giménez, entrenador del Club Femeni i d'Esports de Barcelona, le pedimos su opinión referente a nuestra natación, con testadonos lo siguiente: Carmen Guardia ha hecho grandes progresos, desde que actuó en el Campeonato de España y en el Trofeo Mare Nostrum. En cuanto ponga y presie más atención y en Mallorca pueda tener la piscina de invierno, Carmen será sin duda la recordwoman de España.

En la actualidad, si se pone en un plan de entrenamiento de menos baño y playa, es decir nadar en brazas medidas determinadas y bajo un control de tiempo, aunque es la más digna rival de Soriano puede en los próximos campeonatos de España lograr de la catalana el difícil despegue. Bernhardt, está mucho mejor que cuando la vi en Tarrasa. Ha demostrado que tiene voluntad y llegará. Es una buena espadista por las pocas actuaciones y entrenos que lleva.

MAÑANA:

SANTORAL. — Se celebrará la festividad del Beato Ramón Lull. CORREO MARITIMO. — A las 7 de la mañana llegará vapor correo de Barcelona. A las 12 de la mañana saldrá vapor correo para Ibiza y Valencia. A las 9 de la noche saldrá vapor correo para Barcelona. MERCADO. — Se celebrará en Sineu, LIRICO. — Sesiones de cine sonoro de 8 tarde a 12 noche. BALEAR. — Sesiones de cine sonoro de 3 tarde a 12 noche. CINES. — Moderno, Oriental, Príncipe, Born y Rialto.

Hay 17 personas heridas graves. JAPONESES DETENIDOS

Los gendarmes japoneses escoltan hasta Pekin a cinco japoneses detenidos a instancia del Gobierno...

VIOLENTO TEMPORAL

Sesenta embarcaciones de pesca, llevando a bordo 250 hombres, han sido sorprendidos por una violenta tempestad en las costas del sudoeste de Corea...

GRANDES INUNDACIONES

Según informes oficiales las inundaciones que han devastado la parte Este de Kiou Siou y el distrito de Kwansai, han causado 74 muertos y...

OTROS DETALLES DE LAS INUNDACIONES

Las nuevas lluvias e inundaciones en Osaka, norte de Kioto y Kiushiu han causado 103 víctimas...

EXPLOSION EN UNA MINA DE CARBON

El número de víctimas a consecuencia de la explosión que se ha producido en una mina de carbón de la provincia de Bhar, es de 22 muertos y...

EL CONGRESO EUCARISTICO DE LUBLIANA

El Segundo Congreso Eucarístico en Ljubliana ha servido para afirmar una vez más las buenas relaciones que existen entre Yugoslavia y la Santa Sede...

LA JURISDICCION MILITAR SE INHIBE

La Jurisdicción Militar se ha inhibido a favor del Supremo en la causa que se tramita contra el señor Largo Caballero...

El momento político

Pasados los actos políticos del domingo a los cuales, desde luego se les concede gran importancia por las fuerzas ciudadanas...

CELEBRACION DE ACTOS PUBLICOS

La Comandancia Militar, el teniente coronel jefe de Estado Mayor, don Alberto Sanfeliu hizo entrega de un libro que publicamos a continuación...

He aquí la nota a que nos referimos anteriormente: "Se recuerda el exacto cumplimiento del artículo noveno del Bando de declaración del estado de guerra..."

Para celebrar estos actos debe solicitarse autorización del Excmo. señor General de la Cuarta División, precisamente por escrito y con la anticipación necesaria para dar tiempo a la resolución de aquella Autoridad...

ROBOS

En el domicilio de Jaime Polo, situado en el Paseo de San Juan, entraron ladrones, robándole joyas y géneros por valor de 4.000 pesetas.

NIÑA INTOXICADA

Hallándose en el domicilio de sus padres, calle de Fleta, la niña de tres años, María Angeles Cabré, injirió por equivocación unas bolas de naftalina, sufriendo una intoxicación de carácter grave.

ENTIERRO DE UN MOTORISTA VICTIMA DE UN ACCIDENTE

Esta tarde se ha efectuado el funeral de un motorista víctima de un accidente...

ARMAS Y MUNICIONES

Madrid 2 (2.1) Berlín. — Al ser realizadas obras de limpieza en los antiguos locales del periódico socialista "Vorwaerts" han sido descubiertas cajas de municiones...

CONFERENCIA PARA LA PAZ

Buenos Aires. — Con toda solemnidad ha sido inaugurada la conferencia de la Paz del Chaco...

LLEGADA DE EXCOMBATIENTES

Vichy. — Han llegado 70 ex combatientes franceses y alemanes que han visitado el Sanatorio construido para ex combatientes y heridos de los pulmones...

HALLAZGO DE EXPLOSIVOS. COLOCABA BOMBAS Y TACHUELAS

Castellón. — La Benemérita en un registro efectuado en el domicilio del extremista Vicente Gómez Fayon, ha encontrado seis cartuchos de dinamita y documentos extremistas...

LA JURISDICCION MILITAR SE INHIBE

La sala segunda del Supremo se ha declarado competente y dictado auto de conclusión del Sumario pasándolo al Fiscal quien tiene un plazo de 10 días para tramitarlo.

El momento político

Pasados los actos políticos del domingo a los cuales, desde luego se les concede gran importancia por las fuerzas ciudadanas...

CELEBRACION DE ACTOS PUBLICOS

La Comandancia Militar, el teniente coronel jefe de Estado Mayor, don Alberto Sanfeliu hizo entrega de un libro que publicamos a continuación...

respondido con discursos y frases de acritud despectiva y con ataques arbitrarios contra la monarquía.

Nos congratulamos del éxito de esos actos frente a las osadas reincidencias revolucionarias. Todo lo que sea formar un frente contra esas campañas siniestras de la revolución nos parece patriótico y digno de ayuda.

EL GOBIERNO DECIDIRA

El Gobierno, en el Consejo de mañana, decidirá sobre la duración de esta etapa parlamentaria.

La prensa de Madrid

Madrid, 2 (2.1) El diario "A B C", comentando los actos del domingo en Medina del Campo y Valencia, dice que han sido dos manifestaciones grandiosas e imponentes en proporciones que no podrían intentarse si no existiera realmente una opinión de derechas que les dé vida.

EL CONSEJO DE HOY

Madrid 2 (2.1) (Urente) A las diez y media de esta mañana se reunió en la Presidencia el Consejo de Ministros.

LA NOTA OFICIOSA

El punto más saliente de la nota oficiosa dada a la prensa, es un decreto de Agricultura relativo a la vigilancia del mercado de trigo...

BOLSA DE BARCELONA

OPERACIONES A PLAZO Nortes. 45.40 Alicante. 37.00 S. Española Minas Riff. 59.50 Unión Espa. Explosivos. 123.00 Banco Hispano Colonial. 41.75 C. H. A. de E. (chade). 433.00 Ford Motor. 260.00

EL TIEMPO

Presión atmosférica a 0. N. M. G. N. 7611 Características de la tendencia barométrica. J. S. Tendencia barométrica. x 0.8 Dirección y fuerza (escala telegráfica) del viento. S. W. 1 Estado del cielo. D. Temperatura C. 23.0 Humedad relativa. 81 Temperatura máxima ayer. 23.2 Id. mínima. 16.0 Lluvia en 24 horas. 0.0 2 de julio de 1935.

SE ALQUILA

Un primer piso de gran capacidad, propio para oficinas, escuela o sociedad. Informes: Librería de J. Tous.

respondido con discursos y frases de acritud despectiva y con ataques arbitrarios contra la monarquía.

Nos congratulamos del éxito de esos actos frente a las osadas reincidencias revolucionarias. Todo lo que sea formar un frente contra esas campañas siniestras de la revolución nos parece patriótico y digno de ayuda.

EL LIBERAL

"El Liberal" dice que la República será de los demócratas y de los republicanos. España no puede someterse al carlismo disfrazado.

LA NOTA OFICIOSA

El punto más saliente de la nota oficiosa dada a la prensa, es un decreto de Agricultura relativo a la vigilancia del mercado de trigo...

BOLSA DE BARCELONA

OPERACIONES A PLAZO Nortes. 45.40 Alicante. 37.00 S. Española Minas Riff. 59.50 Unión Espa. Explosivos. 123.00 Banco Hispano Colonial. 41.75 C. H. A. de E. (chade). 433.00 Ford Motor. 260.00

EL TIEMPO

Presión atmosférica a 0. N. M. G. N. 7611 Características de la tendencia barométrica. J. S. Tendencia barométrica. x 0.8 Dirección y fuerza (escala telegráfica) del viento. S. W. 1 Estado del cielo. D. Temperatura C. 23.0 Humedad relativa. 81 Temperatura máxima ayer. 23.2 Id. mínima. 16.0 Lluvia en 24 horas. 0.0 2 de julio de 1935.

SE ALQUILA

Un primer piso de gran capacidad, propio para oficinas, escuela o sociedad. Informes: Librería de J. Tous.

Para Verbenas y Fiestas y Ferias y Fiestas

Gran surtido de guirnalda, flecos y banderitas para adornos de salones, terrazas y jardines. Farolillos auténticamente japoneses y del país: infinidad de formas propios para iluminaciones. Papel ya arreglado para adornar de calles colores diferentes muy económico. Mantones de Manila y globos arostáticos. Objetos para Kermeses, tómbolas y rifas. Bolas de nieve, confetti y serpentina blanca. PRECIOS ECONOMICOS VENTAS AL POR MAYOR Y MENOR De venta Librería de José Tous, plaza de Cort, núm. 29.

GUIA DEL LECTOR

En esta sección el lector siempre puede encontrar algo nuevo que le interesa.

Sección Medicina

Traumatismos oculares, Síntomas y Tratamientos por M. Guijarro Carras, co, con fotos y radiografías, 20/30 ptas. Estudio crítico y experimental sobre la valoración de la digitoxina por el doctor Gabriel Sánchez de la Cuesta Gutiérrez, 14 ptas. Problemas de metabolismo, por S. J. Thannhauser, 6 ptas. Suplemento 1934 del anuario farmacológico, médico, 8 ptas. La ciclopirosis en el organismo animal, por el Dr. don José Giral y Pereira, 6 ptas. La tuberculosis pulmonar. Introducción al estudio de su nacimiento, desarrollo y evolución por el profesor Hans Dietlen (de gran utilidad para el médico) 10 ptas. La fecundidad e infecundidad periódicas de la mujer por el profesor Herman Kuans, 12 ptas. De venta en la librería de José Tous, Plaza Cort, 29.

FRONTON BALEAR

Hoy Martes 2 de Julio de 1935 Noche a las 10 DEBUT DEL FAMOSO DELANTERO MENDIA VERDASCO — SOLOZABAL contra MENDIA — TRECET ANACABE — SARASOLA contra ECHABURU — CARMELO y quinelas Más detalles por carteles y programas. Mañana MIÉRCOLES por la noche grandes partidos y quinielas americanas.

SE VENDE

En el Secar de Real, casa planta baja y piso, hay taberna, mucha capacidad, frente parada tranvía, para informes en la misma núm. 73. A 3 kms. de Palma. También se venden maderas y herramientas, para el ramo de construcción de albañilería.

Nouvelle Anatomie Artistique

DOCTEUR PAUL RICHER Morphologie La Femme. 60 fs. Physiologie Attitudes et Mouvements. 32 » Le nu, dans l'art Egypte. Chaldee Assyrie. 54 » Le nu dans l'art Grec. 64 » De venta Librería de José Tous, plaza de Cort, núm. 29.

Anuario de Derecho

MANUAL DE LEGISLACION (edición compacta) Por MARCER 10 ptas. ejemplar De venta en la librería José Tous.

OBRA NUEVA VIDA AZAROSA DE LOPE DE VEGA

por LUIS ASTRANA MARIN 15 ptas. en rústica De venta en la Librería J. Tous.

Ultimos Telegramas

ARMAS Y MUNICIONES Madrid 2 (2.1) Berlín. — Al ser realizadas obras de limpieza en los antiguos locales del periódico socialista "Vorwaerts" han sido descubiertas cajas de municiones...

En otros registros han sido encontradas dos ametralladoras, 50 carabines, cuatro pistolas automáticas, 40 pistolas ametralladoras, cajas de granadas de mano una caja de bayonetas y 10 mil cartuchos.

Ello demuestra que el movimiento nacional socialista llegó al poder, dice un periódico, en el preciso momento de evitar la guerra civil.

CONFERENCIA PARA LA PAZ

Buenos Aires. — Con toda solemnidad ha sido inaugurada la conferencia de la Paz del Chaco...

El Delegado Argentino leyó la declaración que aprobó la Conferencia ratificando el Protocolo firmado en Buenos Aires el 13 de Junio, y la prórroga de la tregua hasta la ejecución total de las medidas de seguridad previstas.

LLEGADA DE EXCOMBATIENTES

Vichy. — Han llegado 70 ex combatientes franceses y alemanes que han visitado el Sanatorio construido para ex combatientes y heridos de los pulmones...

HALLAZGO DE EXPLOSIVOS. COLOCABA BOMBAS Y TACHUELAS

Castellón. — La Benemérita en un registro efectuado en el domicilio del extremista Vicente Gómez Fayon, ha encontrado seis cartuchos de dinamita y documentos extremistas...

LA JURISDICCION MILITAR SE INHIBE

La sala segunda del Supremo se ha declarado competente y dictado auto de conclusión del Sumario pasándolo al Fiscal quien tiene un plazo de 10 días para tramitarlo.

El momento político

Pasados los actos políticos del domingo a los cuales, desde luego se les concede gran importancia por las fuerzas ciudadanas...

CELEBRACION DE ACTOS PUBLICOS

La Comandancia Militar, el teniente coronel jefe de Estado Mayor, don Alberto Sanfeliu hizo entrega de un libro que publicamos a continuación...

LIRICO Hoy El local más fresco de Palma ESPOSA INFIEL por ROBERT MONTGOMERY JUEVES 4 de Julio UN PROGRAMA MONSTRUO LA TIENDA DE ANTIGUEDADES Según la famosa novela de CARLOS DICKENS COMO COMPLEMENTO DAMA POR UN DIA EN ESPAÑOL

F. Fuster-Fabra, Ingeniero Casa fundada el año 1889 OFICINAS CORTES 617 TELEFONO 22.133 Barcelona Calefacciones Ventilaciones Ascensores Montacargas Avisa a su distinguida clientela de Baleares que ha nombrado Delegado Técnico en esta a D. Joaquín Alomá Calle Colon 24 4. Teléfono 2136. Palma de Mallorca

SE VENDE CASA

en el Terreno, Avenida 14 Abril, muy espaciosa, con jardín, agua abundante, parada tranvía. Razón: Plaza Santa Eulalia, 10.

COMPRO ALHAJAS

monedas oro, papeletas de empuño oro, bre alhajas, dentaduras usadas y objetos de plata. Plateria Jaime II, número 55. Frente Fábrica de Paraguas.

Se alquila 2.º piso

cuatro dormitorios, sala, salón y comedor, agua a grifo y terrado. Informes: Montenegro núm. 10. (8250)

Cocinas económicas

Hornillos, estufas, chimeneas, bombas, tubos, ejes bujes y sombreretes para carro taller de José Cortés, plaza S. Antonio, núm. 33. Palma. (8232)

CALA ESTANCIA

la más cerca de la capital, situación espléndida, se venden solares baratos, y facilidad de pago. Se venden solares en la Plaza de García Orell y Uetam. Razón: Sindicato, 87. Palma. (8178)

SE VENDEN

Dos casas recién construidas situadas en Sta. Catalina, a precio ventajoso. Razón: calle de Galiana, núm. 8, Sta. Catalina. (8202)

SE OFRECE

hombre joven como pintor, blanqueador, jardinero o cualquier otro trabajo, sin pretensiones. Razón: Plaza de Santa Eulalia, 10

Neumáticos MICHELIN

Desde que se están fabricando dichos Neumáticos y Cámaras en España según en que tipos y dimensiones de neumáticos han BAJADO sus precios hasta en un 50 0/0

No comprar Neumáticos ni Cámaras sin antes haber consultado precios a CASA GOMILA. Avda. A. Maura, 13. Telef. 1123. (785)

Motor de gasolina

USADO 2 H. P. se vende. Informes: Anselmo Clavé, 29. Palma. (7667)

PIES DELICADOS

Alivio seguro y rápido usando SALPIES Paquete, 0'30.

Garage Americano

Reparación, compra y venta de cubiertas y cámaras usadas. Vilanova, 30

COLONIA

a 2 ptas litro. Anselmo Clavé, 29. (7917)

Hermanos ALOMAR

Blenorragia cura radical, Sífilis, Enfermedades piel. Avenida Alejandro Rosselló, 117. Teléfono. 2321

AVISO

Se alquila una planta baja en la calle Manuel de los Herreros, núm 26, destinada a cualquier comercio que no sea ultramarinos.

También se alquilan una o dos cocheras con cabida para 4 coches en cada una de ellas. Informes: Café Sanchez, Plaza Palou y Coll. (7959)

C. PASCUAL

MEDICO ESPECIALISTA Piel, Sífilis y Vias Urinarias, Prostatas, defectos sexuales, impotencia, úlceras de las piernas. Aplicación del 914 y 606, a 5 ptas. Diatermia corrientes eléctricas Lámpara de cuarzo, etc. Consulta de 11 a 1. Consulta económica de 6 a 8, 2 ptas Mesquida, 9. (Junto al Borne).

SE OFRECE

un operario albañil o para blanqueador por 2'50 ptas. diarias y mantenimiento. Para informes: José Sixar, Carretera Molinar, núm. 57.

VICENTE MARTI

Practicante en Medicina y Cirugía GABINETE QUIROPEDICO Nuevo procedimiento eléctrico indoloro, para tratamiento de la uña encarnada (uña) y otras afecciones de los pies. Despacho, Sindicato, 165, entlo., de 12 a 2 y de 7 a 9 noche. Particular Sindicato, 127, 1.º

VENDO FINCA

En la calle Jaime II, núm. 94. Razón: plaza Sta. Eulalia, 10. (8235)

Teléfono, 2482

Hipotecas, Préstamos, descuentos de letras, Bolsa.

MUCHA RESERVA

Plaza de Cort, núm. 9 ent.º Palma (7957)

SE ALQUILA

Planta baja-chalet independiente, con gran terraza, jardinito, bonita decoración, baño caliente, cocina económica, gas, etc. Situación céntrica del ensanche a un centenar m. tranvía. Propio para familia reducida y tranquila. Bajo precio. Razón: Plaza Santa

Persianas económicas

Fabricación esmerada de persianas, vidrieras, puertas y ventanas. Clase superior. Depósito en existencia. En todas las medidas. Casa montada con los modernísimos adelantos.

JORGE MESTRE Despacho: San Miguel, 70. Taller: Santiago Rosiñol, 33

Latín -- Francés -- Inglés

Alemán, Contabilidad, Matemáticas, adaptado al comercio y bachillerato. Clases económicas y a domicilio. Calle Rayo, 28, 2.ª Sta. Catalina. (5092)

SE VENDE

2 carros, un motor eléctrico de 10 HP y un sinfin con sus accesorios. Razón: Rey Sancho, núm. 60. (7543)

SE VENDE CAFE

en buena situación y además buena clientela, en la parte de Santa Catalina. Informes: en el Café Argentino. Son Massanet. (8142)

VISITEN CUEVAS DEL PILAR

Incomparables bellezas naturales subterráneas, alumbradas eléctricamente, a 8 kms. de Palma. Domingos y días festivos, entrada popular 1 peseta. Informes: J Ventayol, A. A. Ros selló, 121. Teléfono 1313. Palma.

HABITACION

Amueblada, con cocina propia, alquilaria a persona que pueda dar referencias. Razón: calle de Aragón, 140 (8224)

SE VENDEN

Carritos y bombas para helados. Miguel Ordinas, Manteros, 12. (7413)

Enfermos que no curan

Enfermos desahuciados ¿Habéis probado todo inútilmente? Probad los Circuitos Oscilantes Hertizianos (Reguladores portátiles cósmicos. Todos vuestros trastornos desaparecerán y gozaréis del bienestar que aporta la salud. Para detalles y folletos explicativos gratis M. Salom, San Miguel, 121, 1.º (8209)

EN EL MOLINAR

Se alquila casa con jardín, terrado, agua de lluvia y pozo. Razón: Plaza Sta. Eulalia, 10. (8144)

Vinos de mesa OLIVER

Sacristía de San Jaime, 3. Sucursal: Merced, 8. Servicio a domicilio.

SE ALQUILA

segundo piso grande. Informes: General Barceló, 18.

Matrimonio sin hijos

Se ofrecen el marido para cocher y la mujer para camarera o cocinera c ambos para criados. Razón: plaza Sta. Eulalia, 10. (8225)

SE VENDE CASA

en Son Ametler, esquina calle Porroto y angular Esteve, con jardín y árboles frutales, extensión: 660 metros. Informes: Arco Merced, núm. 13. Palma.

ATENCION SRAS.

Las últimas novedades y a precios muy económicos las encontrarán en Saldos Rodríguez, Plaza de San Antonio, 64. (8006)

Se vende Chalet

en Coll d'en Rebassa, orilla del mar rodeado de jardín, cinco dormitorios, cuarto de baños y garage. Informes: calle Malberti núm. 58, Coll d'en Rebassa. (8247)

SEÑORITA

Se desea para ofrecer a domicilio al título de fácil venta. Tratará con señoras. Buena comisión. Razón: plaza Sta. Eulalia, 10 (8203)

Novedad

Gran surtido en CARRITOS COCHES

para Niños y el mayor y más variado Stok de

MUEBLES

CASA DE MUEBLES Y CUADROS

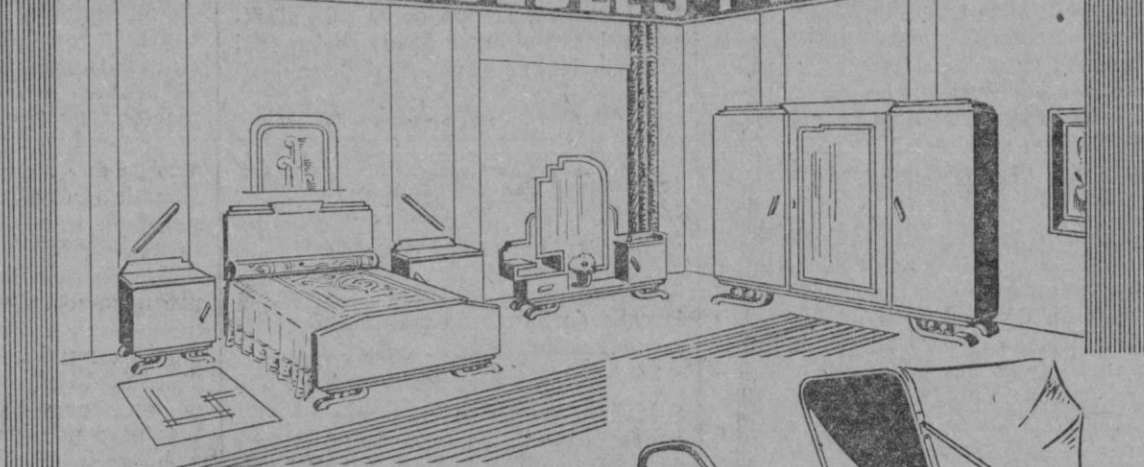

C.SAN MIGUEL 194 EN FRENTE HOSPITAL MILITAR

TODO A LOS MAS VENTAJOSOS PLAZOS No compre sin consultarnos

VINO HEMATOGENO

Poderoso reconstituyente

ESTA INDICADO SU USO EN LOS CASOS DE ESCROFULISMO, AGO TAMIENTO NERVIOSO, RAQUITISMO, ANEMIA, AFECCIONES MEDULARES, TUBERCULOSIS, DEBILIDAD EN GENERAL Y ECLOROSIS. Venta en Farmacias y en la Farmacia TRIAN, San Miguel, número 159.



BARCELONA VIA LAYETANA, 2 MADRID PASEO DE LA CASTELLANA, 14 SERVICIOS REGULARES DE BUQUES COMERCIALES Y CO-RREROS ENTRE LA PENINSULA - BALEARES - NORTE DE AFRICA - CANARIAS-GUINEA ESPAÑOLA Línea rápida de gran lujo Barcelona-Cádiz-Canarias Salidas semanales, de Barcelona los sábados y de Cádiz los lunes Salidas para el Norte, de Barcelona los miércoles de Bilbao los mismos días Servicio fijo para los puertos del Mediterráneo-Norte de Africa, Canarias Salidas de Barcelona quincenalmente los jueves, admitiendo carga y pasaje LINEA DE FERNANDO POO Servicio rápido quincenal, con salida los días 17 de Barcelona y 20 de Cádiz Servicios diarios entre Málaga y Melilla-Melilla y Ceuta, Almería y Melilla, Algiciras, Tánger LINEA CADIZ-LARACHE Salidas de Cádiz los días 1, 5, 10, 15, 20 y 25 de cada mes. LINEA RAPIDA DE GRAN LUJO BARCELONA-PALMA MALLORCA Salidas todos los días, (excepto los domingos) de Barcelona y Palma a las 21 horas. Llegada a las 7 horas LINEA RAPIDA VALENCIA PALMA Salidas de Palma los domingos y de Valencia los lunes a las 20 h. LINEA PALMA-ALICANTE ESCALA EN IBIZA Salidas de Palma los viernes a las 12 horas y de Alicante los domingos LINEA-PALMA MAHON Salida de Palma los jueves a las 20 h. y de Mahón los viernes Para informes: OFICINAS DELEGACION DE LA COMPANIA EN EL NUEVO EDIFICIO DEL MUELLE

Calzados «WAMBA»

con suela de goma Paseo — Campo — Playa — Sport Comerciantes soliciten muestras y precios en CASA CODINA (Junta Paseo del Borne)



Arquitectos, Constructores, Carpinteros,

visiten las muestras de carpintería moderna y el Tablero Rechán para decoración GRACIOSO EXITO

Persianas arrollables Collado MUEBLES CAÑELLAS S. Miguel 7 y 9, Palma

No tema en cambiarse, si confía su mudanza a

LA NUEVA BALEAR de MIGUEL INCHAURRONDO

Galera, 5

Teléfono 2227

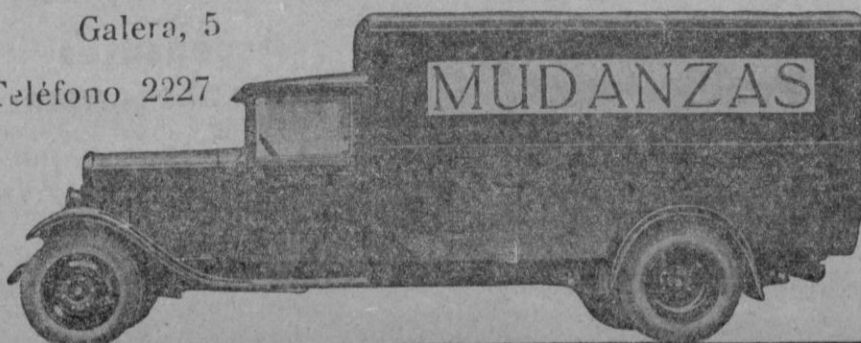

RAPIDEZ

ECONOMIA

NOVIOS

Sensacional: ofrecemos dormitorios barnizados y de nogal compuestos de armario 3 puertas y luna biselada, mesitas, coqueta y cama matrimonial a 115 duros; armarios con luna biselada grandes desde 32 duros. Poyos con puertas a 24 duros. Silleros tapizadas a 38 duros. Ventas al contado. Jaime II, 97. Palma.

ETRAVIADO

Una documentación coche Automóvil. Carnet de conductor, cédula personal nombre de Bernardo Perelló.

Se gratificará su devolución. Cometerio Automóviles, Reina Esclaramunda, 10. Palma

COMPRARIA

Minerva interior de rama 25 por 25 aproximadamente. Informes: Plaza Calvario, Pollensa.

PROFESOR

Abogado, Oficial de la Audiencia ofrécese a Academias, particulares para lecciones, oposiciones. Dirigirse por escrito a D. E. Félix de las Marillas, 17, 2.º

ANTES DE EMPRENDER SU VIAJE A MADRID

le conviene saber que a la llegada del barco nuestra moderna organización le brinda la oportunidad de realizar sus viajes en MAGNIFICOS AUTOMOVILES L'S DE

VALENCIA a MADRID

o viceversa

POR 50 Pts. en 6 HORAS

Agencia AUTO A. C.

Valencia Félix Pizcueta, 9 Teléfono 19050.

Madrid Sánchez Bustillo, 7. Teléfono 74.000.

¿DONDE COMPRAR SUS GAFAS?

Si quiere estar bien servido con economía ISIDORO LASSALLE 25, Calle Brossa. 25

Despacho rápido de las recetas de los Sres. Oculistas. No equivocarse 25 Calle Brossa 25

MIL PESETAS



al que presente Cápsulas de Sándalo mejores que las de Dr. Pizá, de Barcelona, y que curen más pronto y radicalmente todas las enfermedades urinarias. Cuarenta y cuatro años de éxito creciente. Premiadada con medalla de oro en cuatro Exposiciones se han presentado. Únicas aprobadas y reconocidas por las Reales Academias de Barcelona y Mallorca. Varias Corporaciones científicas y renombrados médicos, diaristas las prescriben, reconociendo ventajas sobre todos sus similares. Farmacia Rover, Palma, y en Barcelona Farmacia de D. J. B. Plaza del Pino, 6, y principales de España y América.

HABITACION

se alquila 100 pesetas mes, todo comprendido, con baño, desayuno, comida, cena y ropa limpia. Calle 31 de Diciembre, núm. 15. (8273)

SE OFRECE JOVEN

para ayudante de cocina o cualquier trabajo, mantenido, sin pretensiones. Escribir: J. M. C. Estrella, núm. 14. (8271)

SE VENDE

casa planta baja en el Pont d'Inca muy cómodo e inmejorable sitio, huerto, árboles frutales y abundante agua. Informes: Sta. Teresa, 17, Pont d'Inca (8270)

VENDO CITROEN

5 H. P. patente pagada segundo semestre, baratísimo bien de todo y a prueba. Informes: Reina Constanza, núm. 10. Carretera Lluchmayor, Palma. (8276)

COMPRARIA CASA

En el interior de Palma, de 15 a 25 mil duros, que produzca de un 3 y medio a 4 por ciento. Informes: calle del Socorro, 137. (8266)

POR AUSENTARME

Vendo 2 casas cerca Puerta San Antonio, 4.200 duros las dos. Compuestas cada una de: 3 cuartos, sala, comedor, cocina, galería, fuente, pozo y jardín. Informes: Calle S. Miguel 107, (café).

CASA PARTICULAR

desea Caballero, solo dormir. Fermín Galán, 32, 1.º (8267)

CONTABLE

Se ofrece por horas sin pretensión. nes. Escribir al núm. 8263, plaza Santa Eulalia, 10. (8265)

DESEA PENSION

joven empleado en casa particular preferible en el ensanche. Escribir indicando precio al núm. 8256 plaza Santa Eulalia, 10. (8266)

BAÑERAS

Grandes a 65 y 75 Ptas Ladrillos por Tejados

ptas. ciento Se necesita un aprendiz Calle Morey, 16. Palma

EXTRAVIO

de una perra ratonera, sin rabo, blanca, media cara negra, llamada NINES. Se gratificará en cinco pesetas quien la devuelva en la familia de Punta, Honderos, 1.

OCASION

vendo anuario, librería y varios objetos en buen estado. Pl. José Tassó, 5, 3.º

Matrimonio sin hijos

Desea colocarse como mayoral, en da bosques o cosa análoga, experiencia en injertos de almendros, algarrobos, viña. Razón: plaza Sta. Eulalia, 10.

INO SEA GORDO!

Nada más indicado que usar Faja de goma FLEXIS

HULES Y TAPETES PARA MESAS

BIBERONES TETINAS CHUPETES

GOMAS QUE IMPIDEN LA SALIDA DEL ZAPATO

Par 2 Ptas

CASA CODINA

Unión, 8 - PALMA (Junto al Paseo del Borne)