LA ÚLTIMA HORA

SCRIPCION: Un mes. ... ... 2'25 Ptas.
Extranjero semestre. .... 22' „
Número suelto ... ... 10 cts.

DIARIO ILUSTRADO DE LA NOCHE, DE INFORMACION, LITERARIO Y ARTISTICO

REDACCION Y TALLERES Olmos, 2
ADMINISTRACION: P. Cort, 29
Teléfono número 1.243

Palma de Mallorca. Jueves 11 de Abril de 1935.

DIRECTOR Y FUNDADOR: D. JOSE TOUS FERRER

Año XLII.—Núm. 12.769

DEL MOMENTO

Homenaje a Don Miguel S. Oliver

En la referencia dada a la prensa de la última sesión celebrada por el Rotary Club de Mallorca, leemos que fué expuesto un proyecto de monumento que el Club piensa dedicar al que fué maestro de periodistas y uno de los más finos espíritus que la isla ha producido: el escritor Don Miguel de los Santos Oliver.

Con singular complacencia hemos leído la referencia que transcribimos en las precedentes líneas.

Don Miguel de los Santos Oliver, periodista ilustre, escritor de gran prestigio, fué uno de los valores más firmes y destacados de cuantos se han producido en Mallorca.

Como periodista alcanzó en España no solo el prestigio debido a su alta categoría intelectual, sino que su autoridad culminó en el reconocimiento unánime de ser Don Miguel de los Santos Oliver, uno de los valores éticos más fuertes de España.

Este justo reconocimiento de tan alto valor en un hombre que por sus cualidades, por sus relaciones y por su situación, pudo aspirar con seguridad de alcanzarlos, a altos puestos políticos, y que renunció a ellos para no ser más que un periodista atento a la actualidad de la vida nacional, y juzgarla con independencia, libertad precisa para poder realizar una función crítica sincera y eficaz, dió a Santos Oliver un prestigio personal tan fuerte que su nombre ha quedado como uno de los más valores más definidos de la prensa española.

Mallorca no ha honrado todavía en debida forma a ese valor suyo, de cuyo prestigio debe sentirse celosa siempre, procurando acrecentarlo.

Ni a Santos Oliver, ni a Costa y Llobera, ni a Don Pedro de Alcántara Peña, les ha rendido Mallorca el homenaje que se les debe.

Hay un cierto y lamentable descuido en cuanto a los hombres a los que debemos un tributo de admiración.

Véase lo que sucede con el busto de Santiago Rusiñol que fué adquirido con el producto de la tómbola que los artistas celebraron en las Galerías Costa.

El busto fué entregado solemnemente al Ayuntamiento de Palma para que éste procediera a su emplazamiento en una de las vías de esta capital, como merecido homenaje al artista pintor y escritor que dedicó a Mallorca sus mejores obras, y fué uno de los más valiosos y autorizados heraldos que propagó por todo el mundo los atractivos de nuestra isla.

Quedó hecha la entrega y era de esperar que el Ayuntamiento tan luego tuviera el busto en su poder procediera sin dilaciones ni regateos a rendir el merecido homenaje a Rusiñol; pero no se ha vuelto siquiera a hablar de ello.

Guardado en el despacho de la Alcaldía está el busto de Rusiñol en espera de una decisión — que ya tarda — de testimoniar en el acto de la colocación del busto en el lugar que haya de ser emplazado, la gratitud y la admiración que Mallorca guarda y guardará al ilustre escritor y pintor que tantísimo quiso y admiró a esta isla.

Señalamos este hecho como exponente del cierto y lamentable descuido que hemos anotado en cuanto al deber que tenemos de honrar la memoria de aquellos compatriotas nuestros o amigos de Mallorca que por sus virtudes, sus trabajos o su prestigio honraron a nuestra tierra.

Si así no fuera, tiempo haría ya que Palma habría levantado un monumento a Don Miguel de los Santos Oliver, y no estarín pendientes de realización algunos otros homenajes que habrán de ser rendidos cuando nos dispongamos a ponderar debidamente los valores de nuestra tierra.

En diversas oportunidades así lo hemos señalado.

Huelga decir después de expresado nuestro parecer, cuanta es la satisfacción que nos ha causado la decisión del Rotary Club de Mallorca, de saldar esa deuda de admiración que tiene esta isla para con el maestro de periodistas e ilustre escritor que fué honra de Mallorca y gala del periodismo español.

Como mallorquines y como periodistas, nos ha complacido grandemente la decisión del Club Rotario de dedicar a Don Miguel de los Santos Oliver un modesto monumento al ilustre escritor, proyecto que según la referencia publicada va a ser llevado a cabo pronto, pues es propósito de la actual Junta realizar el proyecto antes de terminar su cometido.

Sinceramente felicitamos al Club por su iniciativa, que Mallorca entera a no dudar acogerá con toda simpatía, asociándose al merecido homenaje que va a rendirse a uno de nuestros valores más firmes y éticos de cuantos son orgullo de nuestra tierra.

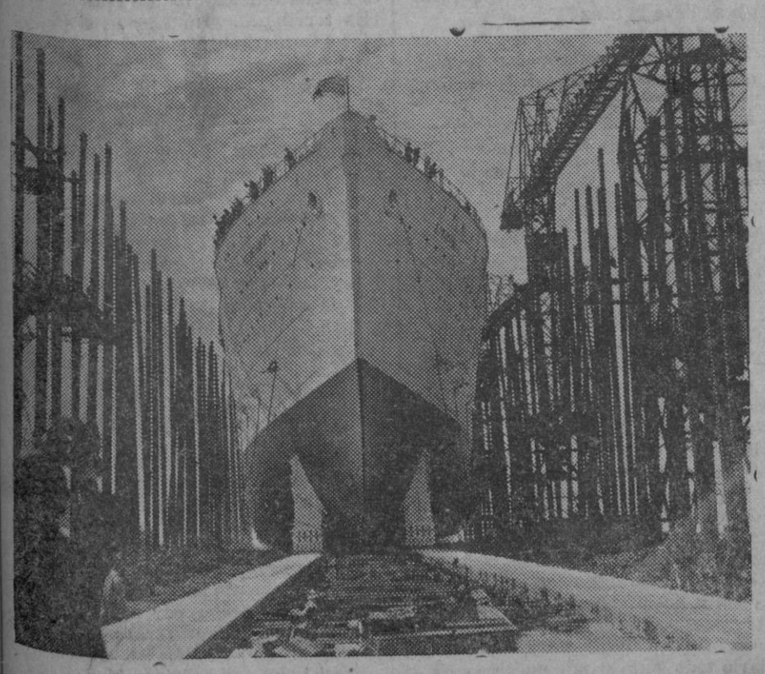

Presenciado por numeroso público la duquesa de York lanzó el nuevo buque «Strathmore» de la línea P. O. de 23.500 toneladas, el cual lleva el mismo nombre que el padre de la duquesa, es el más grande construído por el P. O. durante los 100 años de su existencia, también será el más rápido del servicio Europeo-Indio. Express-Foto.

Rogad a Dios en caridad por el alma del

Excmo. Sr. D. Francisco Moragas y Barret

VIUDO DE DOÑA CLOTILDE YLLA Y ARQUER

ABOGADO

Fundador y Primer Director General de la «Caja de Pensiones para la Vejez y de Ahorros»; Vicepresidente de la «Confederacion Española de Cajas de Ahorros Benéficas»; Vocal de la Junta de Gobierno del «Instituto Nacional de Prevision»; de la Junta Consultiva de «Cajas Generales de Ahorro Popular» y del «Instituto Internacional del Ahorro, de Milán»; cordecorado con la Gran Cruz de Beneficencia; Vócal de la Junta del Patronato de la Casa de Caridad y de Maternidad, de Barcelona, etc.

Que falleció el día 27 de Marzo próximo pasado, habiendo recibido los Santos Sacramentos y la Bendición Apostólica

E. P. D.

El Presidente y Vocales de los Consejos General de Administración y de Seguros Sociales, el Director General, el Delegado General de Baleares y la Asociacion del Personal de la Caja de Pensiones para la Vejez y de Ahorros, y sus afligidos familiares, al recordar a todos sus amigos y conocidos tan sensible pérdida, les ruegan le tengan presente en sus oraciones y asistan al funeral que, en sufragio de su alma se dirá el sábado próximo, día 13, a las 11, en la Iglesia Parroquial de Santa Eulalia, por cuyos actos les quedarán muy agradecidos.

Palma, 10 de Abril de 1935,

El duelo se despide en la Iglesia.

El Emmo. Sr. Cardenal-Arzobispo de Tarragona, el Excmo. e Ilmo. Sr. Arzobispo-Obispo de Mallorca y otros Prelados, han concedido indulgencias en la forma acostumbrada.

NUESTROS COLABORADORES

NOTAS DE ACTUALIDAD

La significación del nuevo Gobierno y la convivencia cordial de los partidos

Posibilidades del ministerio minoritario del Sr. Lerroux.— Lo que nos dice un ex-ministro radical.— Voces de templanza en la CEDA.— Beneficios para el régimen.

Ha hecho bien el señor Lerroux en anunciar al país un programa de amplio contenido. No se da mucha vida, en los cálculos de las gentes, al Gobierno que acaba de formar. Pero eso es lo de menos. Los Gobiernos no pueden aparecer aherrojados por el propio envencimiento de su interinidad, porque ello les lleva fatalmente a la inacción y su labor resulta infecunda. Las perspectivas deben fijarse como si cada Ministerio fuese a ser vitalicio.

Ahora bien. Esa es la tónica y el sentido que se debe dar aun a política. Y la realidad es otra cosa. La realidad en este caso es que el Gobierno que acaba de nacer, como consecuencia de la laboriosa crisis pasada, no puede ofrecer perspectivas demasiado optimistas en orden a su continuidad, porque le falta un elemento esencial: la mayoría parlamentaria. En régimen democrático no hay otro procedimiento de dar fortaleza a los gobiernos que la existencia de una mayoría que los nutra con los votos precisos. Que este Gobierno no tiene esos votos es innecesario resaltarlo. El mismo señor Lerroux lo ha expresado sin rodeos en su declaración ministerial. En ella se alude claramente a la brevedad del cometido. ¿Quiere esto decir que el jefe radical haya hecho mal al formar el gabinete que preside? Eso es cosa distinta. Ha hecho lo que podía hacer. La prueba de ello es que horas antes de decidirse el rumbo de la crisis por el gobierno minoritario, se pensaba todavía en la solución contrapuesta, la de un Ministerio que ampliase la base de sustentación en las Cortes. El Sr. Lerroux ha hecho un notorio sacrificio. En este sentido nos decía, a las pocas horas de la crisis, un significado ex-ministro radical:

—Los que conocen la lealtad con que procede el Sr. Lerroux no pueden extrañarse de lo que ha ocurrido. Para él constituye un evidente sacrificio el aceptar el Poder en estas condiciones. En primer lugar, porque lo que pueda haber de quebranto para la coalición ministerial anterior significa un retroceso en la política que tanto propugnó, y de que tan justamente se enorgullece, de acceso a la República de grandes masas de opinión que, antes del 19 de noviembre, estaban fuera de ella. En segundo término, porquegobernar sin los debidos apoyos, en plan de interinidad, sin una seguridad firme de tener por delante tiempo y posibilidades de actuación, no es un atractivo para nadie. Pero el Sr. Lerroux no podía dejar el Poder en mitad de la calle, con todos los riesgos que ese abandono representa. La crisis se complicaba y se hacía a cada momento mas difícil. Las actitudes tomaban trazas de tal irreductibilidad que, lejos de facilitar soluciones armónicas, las iban dificultando día por día, hora por hora. Hacía falta una decisión que recogiera el Poder, como fuera y afrontara los problemas del momento, harto demorados. Y no eso solo. Ha hecho el señor Lerroux algo más. Su gobierno tiene una misión fundamental que cumplir. Ya la señala la declaración facilitada apenas se aprobó la lista en el Palacio presidencial. Es necesario que los partidos políticos se aquieten y busquen aquella coincidencia mínima que puede ser base de una convivencia. Los que estaban en situación dudosa han aprovechado la coyuntura de esta crisis para entrar definitivamente en el camino de la ley. Es una rectificación de la que todos—los de un lado,, como los de otro, deben mostrarse satisfechos. No se gana nada con que fuerzas, mas o menos extensas, pero representativas al fin de estados de opinión, permanezcan indefinidamente en situación de apartamiento de la Costitución y de la legalidad. Pasará Abril. Acudirá el gobierno a las Cortes y, si tiene votos, vivirá en ellas para desarrollar la labor que durante este tiempo haya preparado, y si no los tiene, desistirá de seguir adelante. Pero la tregua habrá sido provechosa. No es tiempo perdido el que ha de transcurrir desde ahora hasta el momento en que, por imperio de la Constitución, el Gobierno acuda al Parlamento.

Esas son las observaciones, a nuestro juicio atinadas, que hemos escuchado en sectores responsables del campo radical. Nos parece interesante cohonestarlas con otras que nos ha sido dado recoger enla Ceda. No todo e lentusiasmo estridente, ni espíritu combativo. Hay, también, en esta zona, voces y criterios de ponderación que se expresan así:

—El gesto del Sr. Gil Robles está bien y ha sido lógicamente aplaudido y subrayado por los que le siguen. No podía hacer otra cosa. Pero conviene no excederse ni acentuar la nota. Con mantenerse donde está, hará el Jefe político agrario lo mejor que puede hacer en estos momentos. Ni un ápice de rectificación que pueda significar un retroceso, ni una acentuación excesiva en el tono.

Esta es la postura que parece prevalecerá en Acción Popular. Hay muchos que temen que la labor de dos años para acercarse a la República se pueda perder en pocos días por un momento de malhumor, o una interpretación exagerada en los deberes que las circunstancias políticas han impuesto. Por otra parte, no faltan elementos, que se aperciban ante las voces de sirena que, desde el campo monárquico, se lanzan para atraer a los mas exaltados de la CEDA.

Véase, pues, como la misión que incumbe en estos momentos al señor Lerroux tiene más altura y más trascendencia de lo que muchospueden suponer. Ha sido tarea constante y forzosa del Sr. Lerroux, desde el advenimiento de la República, la de defender y procurar su ensanchamiento. Primero, con la oposición resuelta a una trayectoria social y política que entendía errónea y perjudicial para el régimen. Los hechos le dieron la razón. Después, con la tenaz realización de la labor de atracción de aquellas fuerzas que no estaban en el régimen y que, dentro de él, podían constituir una derecha moderada. También acertó. Las derechas acudieron a la República con lealtad que el transcurso de los meses han ido cimentando y poniendo de relieve. El episodio de la pasada crisis no significa ni puede significar una solución de continuidad en la

Acto inaugural de la Exposición patrocinada por el Duque de Alba del modelo en madera para un palacio en Buena Vista, obra del arquitecto español, Ventura Rodríguez. Express-Foto.

práctica de esa leal asistencia. Ahora se le presenta una nueva ocasión de acreditar su fe en la vitalidad y en las posibilidades amplísimas del régimen. Se trata de una reconquista. Y, al mismo tiempo, de un apaciguamiento, de una arribada al sosiego que faltaba.

Es cierto que la suspensión de las sesiones de Cortes por un mes y la dificultad que, para una intensa política gubernativa, representa el carácter temporal del gobierno recien nacido, son factores poco gratos. No está España para dilaciones y retrasos. Son muchos y de volumen extraordinario los problemas que esperan, en multiplicación constante, una terapéutica firme y segura que los encauce y los ponga en trance de feliz resolución. Pero si, a costa de la demora que en el planteamiento y solución de esas cuestiones puede significar esta nueva formación ministerial se consigue la convivencia pretendida y se logra la paz espiritual tantas veces propugnada, no se podrá decir que se ha perdido el tiempo. La compensación es de amplitud suficiente para que, los que de verdad sienten el régimen y creen en su afianzamiento y posibilidades futuras, se den por satisfechos.

FRANCISCO CASARES

(Prohibida la reproducción).

NUESTROS COLABORADORES

MADRID AL DIA

LOS «MARTILLOS»

Una de las modernas atracciones populares madrileñas, importada, según parece de América, es la de las subastas comerciales de telas, colchas, sábanas, prendas de vestir y demás artículos más o menos variados.

Se han abierto establecimientos, por cierto en los lugares más céntricos de Madrid, en dónde unos señores muy bien portados y locuaces que son a los charlatanes callejeros lo que los doctores a los practicantes, se pasan todo el santo día dando los clásicos golpes rematadores característicos de todas las subastas.

—¿Hay quien dé más?. A la una. ¿Hay quien dé más? A las dos...

Primero...—fué allá en el invierno—, se abrió uno de estos locales. Tuvo un gran éxito de público. De venta, regular. Había quien afirmaba que toda concurrencia se componía de paseantes, de los inveterados paseantes madrileños, que se acogían a aquel refugio huyendo de la gélida temperatura exterior. La explicación no estaba del todo mal, máxime si se atendía a los tiempos de crisis que atravesamos.

Pero ¡cáspita! Ha llegado la primavera casi estival; se han abierto varios establecimientos más y el público los llena casi a diario. En fin: que el éxito está descontado.

Hoy uno de los espectáculos más pintorescos de este Madrid que nos esforzamos por reflejar lomás al día posible, lo constituyen "los martillos„ como se empeña a llamar popularmente a estas subastas particulares.

Como en los teatros de varietes alternan las cupletistas o cupleteras; las primeras al final y las segundas al principio, así estos establecimientos disponen de un elenco de doctores en la peroración y el remate, por las calles, y por consiguiente de menos afluencia de público, actúan como rematadores unos señores que.. no están mal. Se distrae uno oyéndoles y nada más. Pero cuando las ruas capitaleñas se animan con esa inconfundible alegría madrileña que no tiene paralelo en parte alguna, hacen su aparición los "divos„ del buen subastar, y entonces hay que oir las parrafadas en que aseguran muy serios que aquella colcha cuyo precio, tirado, sería el de doscientas pesetas se pone a subasta por veinte, por veintidos, por veinticinco pesetas... por las pesetas que quiera el público, porque estamos en tiempos de crisis, y antes que perecer, subastar.

El público, que en todas partes es algo ingenuo y bobalicón, acaba por sugestionarse más o menos por completo. Generalmente no cree que aquella colcha valga doscientas pesetas... pero acaso cien... ¡quien sabe!. Nada Ya picó. Y ofrece, un poco tímidamente dos o tres pesetas más de las veinte o veinticinco que ofrecen otros más frescos.

—¡A la una, a las dos, a las tres. Va en treinta pesetas! dice el maravilloso caradura que sugestiona así al público.

La auténtica realidad es que se trata de una colcha que se puede adquirir en cualquiera de los demás establecimientos de Madrid, y a lo mejor, unos céntimos mas barata—quien sabe si unos reales—que la que allí se le ofrece entre tantos discursos, peroratas y aspavientos.

Pero el pueblo es así, y así será probablemente siempre. Y eso lo saben, por desgracia no solamente estos comerciantes, sino también los políticos que son al fin y a la postre los industriales que mas se les asemejan.

JUAN DE ROCA

(Prohibida la reproducción).

NUESTROS COLABORADORES

RELIEVE DEL DIA

Reconcentración

Tomemos en consideración dos hombres de igual habilidad,—escribió Lord Ridell—"uno de ellos triunfa y el otro sale derrotado en la vida. ¿A que se debe esta disparidad? Posee uno el poder de reconcentración mientras que el otro carece de él."

El hombre que fracasa ve positivamente las tinieblas de su fracaso, pero está ageno completamente a sus motivos. Día por día, el otro hombre, el que triunfa, produce mayor cantidad de trabajo, mas fácilmente y, mas adiestradamente.

Ningún objetivo puede realizarse sin previa concentración de dos clases: el motivo principal, y sus detalles. Enfocando toda actividad en el primero y olvidando los detalles conduce irremisiblemente al fracaso. Y, del mismo modo, si nos detenemos en la minuciosidad de los detalles negligenciando el otro factor.

Ya había dicho Emerson sabiamente: "La concentración es el secreto en la política, en la guerra, en los negocios, en todos los motivos de la vida humana". De lo que puede deducirse que hemos de estar poseidos de cierta integridad de propósito, cierta orientación definitiva a la cual hemos de dirigir todas nuestras actividades decididamente.

Además, la virtud de la concentración no es simplemente imprescindible para llevar a cabo ciertos propósitos, sino que también lo es para seleccionar sabiamente el propósito mismo. Nuestra era depende concretamente de lo que hemos llamado "especialistas", y nadie podría obtener distinción meritoria a menos que dedique toda su atención a alguna cosa en particular.

Hombres hay quienes aturden a otros porque aparentemente no hacen nada, dando una impresión de reprobable indolencia. El misterio consiste en que estos hombres, haciendo uso de su poderosa concentración, hanse preparado para, sin necesidad de exteriorizar su actividad intelectual, llevar a cabo su propósito en la vida brillantemente. De lo que es fácil dilucidar que, ciertas inteligencias ordinarias pueden a veces, con el beneficio de su concentración perfecta, realizar mucha más labor, en cantidad e intensidad, que otras aparentemente superiores.

Existe solo un medio de adquirir el poder mental de la reconcentración: el ejercicio continuo, extenso y persistente. Cierto que esta labor es aparentemente demoledora, en lo físico y en lo mental, pero el adiestramiento recompensa sus valores positivos el límite de este suplicio. Además, una vez acoplada esta virtud a nuestro ente, el procedimiento resulta, además de sencillo, agradable.

Una vez habituados, adonde quiera que nos encontremos, nos sentimos integralmente dueños de nosotros mismos, con la feliz disposición de tener a nuestro alcance inmediato el mas diminuto átomo de nuestra fuerza espiritual y nuestra energía dinámica.

JOSE FORT NEWTON

(Prohibida la reproducción).

EPICERIE CENTRALE

Plaza de Cort, 13. Teléfono, 1262

Los mejores fiambres y el mayor surtido.

Especialidad jamón SERRANO y Andorrano legítimos.

Servicio a domicilio.

NUESTROS COLABORADORES

CRONICA DE ROMA

Las flores del «Tevere» a la S. D. N.

A pesar del conflicto italo-abisinio y del revuelo que ha armado en Europa el gesto agresivo y brusco de la Alemania "nazi", ha llamado poderosamente la atención en los centros políticos un artículo editorial del periódico fascista "Tevere", portavoz de la política seguida por el "duce", Benito Mussolini, y que es de una importancia grande en los días agitados que vivimos.

El "Tevere" arremete sin piedad contra la actitud política de Ginebra y en dicha arremetida periodística parece advertirse el comienzo de una flamante y dura campaña contra la pobre Sociedad de las Naciones.

Al menos, así se comenta y parece dentro y fuera de Italia, según los ecos que llegan por teléfono, cable y radio.

Más, dejando a un lado los comentarios más o menos objetivos y recelosos de los centros diplomáticos internacinales, pasemos a examinar serena e imparcialmente lo que viene a decir el "Tevere„, portavoz de la Prensa fascista y órgano periodístico favorito de Benito Mussolini.

Aproximadamente, que estamos en camino de asistir a una revisión verdadera de los sistemas de cooperación internacional; que hasta hace algún tiempo se creyó en el mundo que fuera del sistema ginebrino no podía vivirse y ahora resulta que no es así... Se daba una importancia desmedida a la entrada o salida de una nación en la S. de N. Así se dió el caso de Estados que salieron dando un portazo de desafío y volvieron en seguida contritos y humildes al seno de Ginebra.

Pero al correr del tiempo se vió que fuera del hogar acogedor de la Sociedad de Naciones era posible mantener y desarrollar convenios y relaciones de carácter internacional; llegándose a comprobar, incluso, que muchos problemas internacionales que la S. de N. no se atrevía a llevar a las asmbleas plenarias y al juicio de las mayorías representadas, se podían resolver con facilidad en otros terrenos.

El "Tevere„ no quiere decir que se tratase de suprimir o suplantar a Ginebra, sino de disciplinar su actividad según la manera de ver de los modernos líctores del Fascio.

Después de varios comentarios agresivos, concreta que el tiempo y la necesidad de los países han hecho lo que las delegaciones reunidas en Ginebra no quisieron o no pudieron hacer.

El tono irónico de las afiladas plumas periodísticas del "Tevere„ es rico en imágenes irrepetuosas para la S. de N., a la que llama "vieja virgen fatigada„.

Añade que los Estados han sabido, por encima de todo, salir felizmente del terreno teórico y negativo para entrar en el positivo y práctico, ya que no es hora de idearios abstractos, sino de realidades aprovechables.

El artículo que tanto revuelo diplomático ha armado, en líneas generales, está muy bien. Sólo tiene una contrariedad: que lo haya publicado el "Tevere„.

HUGO MENGUINI

(Prohibida la reproducción).

MATEO PALMER FERRER

MEDICO

Curación de las Hernias con inyecciones fibroblásticas obturadoras. Avenida Conde Sallent, núm. 35, pral. dcha. Palma. Consulta de 11 á 1.

Rob. M. Sloman Jr's Mittelmeer - Linie Hamburgo

Servicio regular quincenal de

PALMA para HAMBURGO

Próxima salida; vapor «SPEZIA»

saldrá de este puerto el 12 de Abril admitiendo carga con conocimiento directo para todos los puertos del mundo.

Para informes dirigirse a los consignatarios

Baquera, Kusche & Martín S, A. Palma

Plaza Libertad, 11 (Borne). Teléfono 1322.

Una llaga en el estómago

es una amenaza constante; es el comienzo de una era de sufrimientos, y si el mal no se combate a tiempo con los medios que nos ofrece la ciencia, el desenlace suele ser fatal. Aparte la intervención quirúrgica — cuando se crea necesaria—la terapéutica moderna no encuentra remedio más eficaz hasta alcanzar la cicatrización, como es un alimento dietético exento de materias irritantes, y además, que sea de fácil digerir, para no fatigar los débiles epitelios del sector donde la llaga radica.

Los experimentos constantes, en infinidad de enfermos de úlcera gástrica, han comprobado que el Ruamba resulta un alimento ideal con todas las características curativas en los casos citados. El Ruamba es un conglomerado de substancias naturales vitaminosas que tienen su base en la cebada germinada en invierno, en el fosfocasein de la leche esterilizada, asociados por primera vez al cacao más selecto perfectamente desgrasado. Una cucharada de Ruamba mezclado en la leche, aumenta ésta cuatro veces su valor nutritivo. De modo que, en un mínimo volumen se consigue la máxima potencia alimenticia, evitando la fatiga del estómago, factor primordial para curarse. El Ruamba desleído en forma de chocolate es delicioso.

Subasta voluntaria

En la notaría de don Juan Alemañy y Valent (Gater 5) el día 23 del actual se venderá en pública subasta, si la postura acomoda, la casa sita en esta ciudad y calle Vallori número 2 que consta de bajos, primer piso, segundo, dos terceros, cuarto y un palomar, llamada C'an Palou y Coll que reditua 1.300 ptas. mensuales. Para titulación y demás condiciones en dicha notaría.

Subasta Voluntaria

El día veinte del actual, a las doce, se venderá en pública subasta, si la postura acomoda, libre de gravamenes en la Notaría de don Nicasio Pou y Ribas, la parte antigua de la Casa Formiguera, de esta ciudad, con jardín y agua en abundancia. Para condiciones y examen de títulos, en dicha Notaría, calle Milagro, once. Palma.

Pida un Botellín

PERUCCHI

el vermouth de calidad

MUCHACHO

de 14 á 15 años presentado por sus padres, se necesita para trabajar en jardín. Razón: plaza Santa Eulalia, 10

PROPIETARIOS

si queréis ahorrar dinero, acudir para acometidas e instalaciones de agua, a Precios increíbles.

Casas para alquilar

Se alquilan dos casas planta baja completamente independientes, cuarto de baños, termo sifón, agua corriente y jardín, una con calefacción central. Calle Sitresseman, 4 y 8, junto al Velódromo. Informes: Palacio, 73.

COMERCIANTES

¿Recibe usted géneros del Extranjero.

¿Quiere recibirlos con prontitud?

Indique siempre al hacer sus pedidos sean entregados:

En Cerbere, B. Buxó Labori

En Port Bou, B. Buxó Labori

En Barcelona, E. y J. Labori Buxó Castaños, 28. Teléfono núm. 1911

Corresponsal en PALMA, Bartolomé

Zapatería ANDREU

COLON, 15

Calzados baratísimos

Modelos nuevos

EL MEJOR REGALO

Habanos LA EXCEPCION y HOYO DE MONTERREY. Venta en los estancos.

LOS SUCESOS REVOLUCIONARIOS DE OCTUBRE

En la Librería de José Tous, se ha puesto a la venta el texto íntegro del Relato Oficial de los Sucesos Revolucionarios de Octubre en Asturias y Cataluña.

Dicho folleto se vende al precio de 0'30 ptas.

FOLLETIN NUMERO 7

La hija de la nieve

o los amores de una loca

por LUIS DE VAL

bien un recado al vicario del pueblo?

—Sí, señor; ¿qué hay que decir?—preguntó con viveza el muchacho.

—Que venga a escape a administrar los Santos Oleos a una enferma... Tú mismo puedes guiarle hasta aquí.

—¿Eso es todo?

—Eso... Toma un duro por el recado... Ya te daré más después.

—Muchas gracias—dijo el chico, tomando el duro y guardándoselo.

—Anda; corre listo.

El rapaz echó a correr y pronto estuvo en la iglesia.

—Precisamente, el señor sacristán, como él le llamaba, era vecino suyo y le conocía.

Entró, pues, en el templo, dirigióse a la sacristía, y encarándose con uno de los acólitos que allí se hallaban, le dijo:

—Oye, tú, "Calomarde", ¿dónde está el señor vicario?

—En su casa—contestó el acólito.

—¿Y el señor sacristán?

—En el altar mayor, arreglando unos candelabros.

—Anda; dile que venga.

—Mucha prisa traes.

—Bastante; se trata de administrar los Santos Oleos a una señorita muy guapa que hemos encontrado en la vía férrea.

—¿Cómo es eso?

—Ya te lo contaré después... Ahora ve a llamar al sacristán.

No fué necesario llamarle.

En aquel momento entró en la sacristía.

Al ver al muchacho, exclamó:

—¡Hola! ¿Tú por acá? De fijo que viniste a jugar con "Calomarde" y sus compañeros.

—No, señor; vine a avisar al vicario para que venga corriendo a administrar los Oleos a una enferma.

El sacristán dió la orden al acólito aludido para que fuese a casa del vicario.

—¿Quién se muere? — preguntó después al muchacho.

—Una señorita más guapa que el sol.

—¿Una señorita?

—Sí, señor; debe ser de Madrid.

—¿Cuándo vino al pueblo, que yo no la he visto en la iglesia?...

—Debió llegar anoche en un carruaje que había en la plaza esta mañana ¡Qué caballos más bonitos y más grandes, señor sacristán! Deben costar mucho dinero.

En aquel momento entró en la sacristía el vicario.

El acólito lo había encontrado en la calle.

En un momento estuvo vestido el vicario.

El sacristán, viejo curioso, hasta dejarlo de sobra, no cesaba de hacer preguntas al chico.

—¿Y qué, es rica esa señorita? — interrogó una de tantas veces.

—Yo no le he contado sus cuartos —contestó el rapaz—; pero lleva un traje y unas pulseras y unos guantes que valen un dineral.

—¿Dónde la encontraste?

—En la vía férrea.

—¿En la vía férrea?

—Sí, señor.

—¿Y qué hacía allí?

—Estaba desmayada... Cuando yo la vi se acercaba el tren... ¡Oh! Si no es por mí, la mata.

—¿La quitaste de la vía?

—No; grité que parase el tren

—¿Y paró?

A esta última pregunta no pudo contestar el chico, porque el vicario reclamó la ayuda del sacristán.

El acólito "Calomarde", como le llamaban en son de chunga sus compañeros, se vistió y arregló.

El sacristán cogió el farol y la campanilla y salieron de la iglesia.

El día era hermosísimo.

—Qué pena debe dar el irse del mundo en un día así! — dijo el sacristán, a la vez que agitaba la campanilla.

El muchacho iba junto al viejo sacristán, para dirigirle a la casa en que le esperaban.

La curiosidad de éste no se contuvo durante todo el camino.

Al salir de la iglesia el sacristán trató de reanudar la conversación.

Pero la gente que vió reunida en la puerta le hizo guardar una actitud grave.

Al entrar en la plazoleta que había ante la casa donde era esperada la presencia del vicario, el sacristán pregunto al chico:

—¿Conque si no llegas tan a tiempo la mata el tren?

—Sí, señor — contestó el muchacho.

—Y hubiera sido lástima, porque, como verá usted ahora. es la señorita más guapa que pueda imaginarse.

En aquel momento los vecinos salieron con luces a las puertas.

Juan y el médico acudieron a recibir al vicario con sendas velas en la mano.

El ministro del Señor y sus compañeros penetraron en la estancia donde se hallaba la alcoba de Regina.

El vicario preguntó si la enferma podía tomar al Señor.

El doctor contestó que era imposible pues estaba algo perturbada su razón a causa de la fiebre.

La anciana tía de Regina, de rodillas a los pies del lecho, lloraba amargamente.

Regina no pareció darse cuenta de lo que pasaba en torno suyo.

Fijó la brillante mirada de sus hermosísimos ojos azules en cuantos rodeaban el lecho, y murmuró, agitándose febrilmente:

—¡Ven!... ¡No te vayas!... ¡Pobre Andrea!... ¡Roberto!... ¡Hija mía!

El vicario ,en medio del mayor silencio, administró los Santos Oleos a la enferma.

Todos los presentes rezaron una oración en compañia del venerable ministro del Señor.

CAPITULO VI

¡LOCA!

Diciendo que ya nada tenía que hacer allí el doctor se retiró.

Entonces, Juan y su anciana señora quedaron solos en la estancia de la enferma.

—¡Dios mío! ¡Dios mío! — murmuró la anciana, con notable desconsuelo—. ¿Y es posible que así se destruyan venturas y esperanzas que estaban a punto de realizarse? A estas horas Regina debía ser la esposa de Roberto, y ambos los seres más felices del mundo.

—Pues ya ve usted — repuso Juan; —el mismo Roerto ha causado todas estas trapisondas.

—¡Parece imposible!... Por la tarde estuvo en casa y se fué satisfecho, quedando en volver a la hora de ir a la iglesia.

—En una hora, señora, pueden ocurrir muchísimas cosas.

—¿Y qué debemos suponer que ha ocurrido aquí?

—Ya sabe usted, pues se lo dije hace poco, que Roberto entró en casa de la lavandera, gritando que la señorita Regina era una infame y una perjura.

—Sí, sí, ya lo sé.

—¿No cree usted que la aparición de don Roberto, y a tales horas, en aquella casa, obedece a sospechas de que la señorita Regina le estaba faltando?

—Así debo creerlo... ¡Ah! Voy comprendiendo, aunque confusamente, lo que ha pasado aquí... Roberto no sabía que mi sobrina protegiese a la pequeñuelas. Alguien le descubrió sus visitas a casa de una mujer que criaba a una niña ajena, y entonces...

—Entonces — añadió Juan—, creyó lo menos que mi señorita tenía una hija, fruto de otro amor; vino, encontróla con el cuerpo del delito en brazos ,y... lo demás se supone fácilmente.

—¡Qué desgracia, Señor, qué desgracia tan grande! ¿Y dices que Roberto se llevó la niña?

—Justamente.

—¡Oh! ¡Qué sospecha tan terrible la que cruza por mi mente!—exclamó la anciana con horror.

—¿Cree usted que el señorito Amengual haya vengado en la inocente criatura la supuesta falsedad de la señorita Regina?

—¡Eso supongo con horror!

—Por desgracia, creo que tal habrá hecho.

La anciana se cubrió el rostro con las manos, a la vez que murmuraba:

—¡Pobre hija de Andrea!

Juan dijo para consolarla:

—Es posible que Dios haya hecho un milagro en favor de la infeliz criatura... Puede que Roberto haya sentido lástima hacia ella, y en vez de matarla, la tenga en su poder.

—¡Sí así fuera!... Lo que temo, es que no se llegue a encontrar a ninguno de los dos... Creyendo ese joven que mi sobrina es una infame, será capaz, dado lo violento de su pasión, de todos los desmanes imaginables... ¿Has dado cuenta de lo ocurrido a la autoridad?

—Señora, he creído que lo mejor era callarlo todo y obrar por nuestra cuenta. Si el señorito Amengual dió muerte a la niña...

—¡Oh! No digas eso.

—Si sucedió lo que digo, inútil es la intervención de la Justicia para remediar los males ocurridos... ¿Qué se conseguría? ¿Castigar al asesino? Y bien, señora: ¿no es digno de lástima el infeliz a quien le ofusca la razón, la infidelidad de su prometida?... Además, en el proceso figuraría mi pobrecita ama, y las molestias y los disgustos no serían pocos. Ya veremos de hacer nosotros mismos lo que se pueda para remediar los males ocurridos.

—Tienes razón, buen Juan... Por lo tanto, lo que interesa es la vida de la pobre Regina...¡Dios mio! ¡Morir cuando la ventura le sonreía y sus planes de eterna felicidad iban a realizarse!... ¡Es terrible!... ¡Inmensamente terrible! ¿Quién habrá sido el infame delator?

—Señora... yo sospecho... — murmuró Juan, tímidamente.

—¿Qué sospechas tú? — preguntó la anciana, fijando una mirada penetrante en su humilde criado

—Sospecho quién es el miserable que tantos males está causando.

—Dí... dí... ¿De quién sospechas?

—Del señor don Alfredo Campano.

—¡Ah! — exclamó la tía de Regina.

Y la sospecha de Juan se aferró a su mente, tomando bien pronto todos los caracteres de certidumbre.

El astuto cochero, bajando la voz, añadió:

—El señor Campano amaba a mi señoria; yo le oí hablar de amores con ella. El señor Campano es un hombre astuto y no dudo que poco escrupuloso para conseguir lo que se propone; el señor Campano estuvo anoche en casa poco antes de salir la señorita; yo le ví en la antesala, y noté que su rostro estaba densamente pálido, que una sonrisa errible vagaba por sus labios y que sus ojos brillaban ferozmente... Su aspecto en fin, revelaa ira, despecho.

—¡Oh! ¡El será! ¡Miserable!

PAGINA FEMENINA

La tortilla brasileña, plantea una gustosa innovación en la cocina.

BESUGOS ESCABECHADOS

Tomar los besugos de tamaño mediano, cortarlos en rodajas y freirlos con aceite. Por otra parte, en una cazuela de barro, echar el zumo de media docena de naranjas, vinagre a vuestra discreción, pimienta, clavillo, azafrán, jengibre, sal y agua.

En el momento que el pescado ha frito, pasa a esta cazuela de barro, que estará caliente para que el besugo se bañe en el escabeche.

Luego se saca a un plato hondo y se tapa con otro. Unas horas de reposo hasta que enfríe bastará para poner este plato en condiciones de llevarlo a la mesa.

TORTILLA BRASILEÑA

Primeramente echar en una sartén dos cucharadas de puré de cebolla y hierbas aromáticas. Revolverlas y agregarles tomates partidos y langosta cocida y picada.

Batir a continuación huevos con un algo de perejil picado, pimienta y sal. Se vierte sobre el pescado.

Cuando la tortilla comience a formarse se le incopora un poquito de aceite crudo, muy puro. Finalmente, se la lleva al horno, a fuego vivo, para que dore y se termine.

HUEVOS AL PURE

Poner el agua a hervir y cuando esté se incorporan los huevos. Darle cinco minutos de cocción que será lo bastante para endurecerlos. Ponerlos en agua fría e inmediatamente pelarlos, procurando que el calor se mantenga interiormente en ellos.

Estos huevos, pueden servirse acompañando al puré, bien totalmente enteros o cortados en trozos, separadamente, la clara de la yema.

Unos minutos antes de servir el puré, se vierten los huevos en él así preparados, cuidando de mantener fuertemente el calor de aquel.

ALBONDIGAS EN DULCE

Tomar queso del llamado requesón, mezclarlo con huevos y azúcar formando una pasta. Agregarles igual cantidad en bizcochos, con canela y clavillo. Con todo componer una masa y ya así, se van construyendo bolitas, pasadas con pan rallado.

Se frien y se obtienen las albóndigas de dulce, plato de una gustosa novedad y que aumenta la categoría de vuestras disposiciones culinarias.

AIRES NUEVOS

Los conjuntos a base, de capas y los abrigos llamados tres cuartos.

Aún para los meses de calor, los alados abriguitos tres cuartos, las semitúnicas, como han dado en llamarles algunas, cubrirán nuestros cuerpos para inundarlos de atractiva gentileza.

Los tres cuartos, alternando con las capas en formas desmontables y para dejar el traje totalmente rejuvenecido de novedad señalan obediencias para ahora y más tarde.

Sin entrar en mayores profundidades, sujetémosnos a describiros estos dos lindos modelos, uno de ellos, el famoso tres cuartos en lana tabaco claro. La chaqueta, vaga, con recortadura en punta y un relieve de efecto para los bolsillos.

Los bordes adornados de una fina hilacha que se detiene en los bajos de la falda. Se completa el todo, con un gilet, tono rosa y blanco.

El conjunto, la chaqueta alargada por una capa cubriendo las espaldas. Dos picaduras realzan el empezamiento de las espaldas y los bordes delanteros. Falda ajustada.

Un grueso nudo de piqué blanco esclarece el conjunto.

Las varices, toman como origen la insuficiencia venenosa de grave peligro.

No os alarmeis, si todavía sois joven, por la frecuencia con que os ilustren viejas amigas, de la presencia de varices. Mal es éste, reservado solo a aquellas personas de avanzada edad. Para vosotras, muchachas en plena juventud saturadas de ejercicio y cubiertas de vigor en vuestros músculos, ese caso ajeno, no os debe de inquietar.

Las varices, son signo de la edad; de la ausencia de los años mozos, de la pérdida de lozanía... En fin, que el proceso de ese molesto padecer, está constreñido con los lustros vividos con exceso.

No son esos dilatamientos de las venas, apuntamientos de un instante. Su obra es lenta, constante, en avance, para ir a fijarse con carácter definitivo a un tiempo en que todo comienza a estar en ocaso.

No obstante, vemos hoy, diversidad de criaturas jóvenes, atacadas por la enfermedad. El origen, toma como principio fundamental, un largo período de insuficiencia venosa, tras el cual, personifica su presencia tenaz la varice, accidente razonado de aquel estado.

Generalmente se aposentan en los miembros inferiores en los cuales, la sangre no circula con la regularidad acostumbrada existiendo el impedimiento del reflujo de la misma en el sentido de retorno hacia sus órganos motores.

Esta oposición, este estancamiento de la sangre, trae como consecuencia trastornos atróficos, cuyas manifestaciones visibles manifiestan en la piel con ulceraciones, placas escemáticas y otras exteriorizaciones no menos dolorosas y perjudiciales.

Las paredes de una vena varicosa, son, muscularmente, muy débiles. Al venir la baja de la circulación, la insuficiencia de riego, la vena se dilata y da lugar a toda esa cantidad de turbulencias de que acabamos de dar referencia con los detalles ya expuestos.

El tratamiento más eficaz será el opoterápico. Y la lucha contra las varices, habrá de comenzarse inmediatamente antes que degenere en esos estados de pururación demasiado largos y lentos para combatir.

Una de las primeras causas de las varices, la razona la toxicidad de la alimentación. Estas enfermas, comen más de la cuenta y digieren torpemente. Orientándose un régimen de higiene en la nutrición, alejándose de los peligros de la vida quieta y apacible, pleno ejercicio, tener la confianza de que la pujanza de vuestros miembros inferiores no caerán en el grave peligro de resentirse de ese mal atroz.

DOCTORA SOLIS

Conjunto en seda

Traje en seda lavable, listada, mangas cortas. Botones a lo largo.

Brevedades de modas

Los coloridos se usarán con mezclas muy diversas y de bellos contrastes.

—Estamos contemplando la fisonomía de la sesión. La fantasía, entra de rondón y se desenvuelve con todas aquellas preeminencias que la moda le autoriza.

—Tejidos y colores, se mezclan en amalgama feliz sintonizando las sugestivas alianzas, gentiles contrastes, bellos parecidos y risueñas originalidades.

—Vemos por ejemplo, en los tonos, combinados a base de azul pálido con la oposición de un verde ciruela. Otros naranja con azul pálido. También con el rosa, en segundo término.

—Estas son, pues, las inusitadas combinaciones o mezclas que discurren los árbitros del buen vestir, sin olvidar el blanco con el negro, que a través de toda la estación presente y futura, arraigarán y nutrirán la fantasía de las provechosas colecciones.

—El gris, con el verde, así como el azul marino y blanco, el beige y el moreno, extenderán las posibilidades de selecciones, acordes con vuestras costumbres.

—Ya conocemos las mezclas predominantes en aquellos aspectos afectos a los tonos. Veamos ahora, la parte que completa la moda, con los tejidos.

—Se pueden armonizar las lanas cuadriculadas, con los merinos; los cotelés, con los unidos; las formas rizadas, con la diagonal, que a pesar de su rancia existencia, retorna a gozar del favor de la actualidad.

—Una nota, perfectamente avenida con las corrientes que se inician nos habla de un conjunto seductor, compuesto de una ropa sastre, en lana, mosqueteada de gris azul, pizarra y blanco, con adornos de seda azul marino, cuello desplegado y puños y bolsillos, bordeados del azul.

—Los conjuntos de lana cuadriculada, a pesar de su repetición, no por eso caerán en el pecado de vulgaridad y ofrecerán nuevos motivos para recurrir a ellos, pero sujetos a los modernísimos tonos del verde y el gris.

—No olvidaremos consignar, como refuerzo de la boga del cuadriculado, que éste, adopta coloridos multicolores, como beige, moreno y verde, para las túnicas llevadas sobre una falda marrón.

—Y como última nota, no dejaremos omitido el detalle que nos lanza Hollywood, para traje de mediodía, compuesto en seda; azul celeste para la falda y verde, cereza, negro y blanco para el gilet, bolero, con larga corbata cerrando el cuello.

—Es la fórmula superelegante, nacida de la simpatiquísima originalidad de las hijas de Cinelandia.

LOLA DE LORENA

EL MEJOR REGALO
PARA EL NIÑO ES
UN MECCANO
Desde 3'50 á 500 pesetas.
De venta en la librería y papelería José Tous, P. Cort. 29-30.

Problemas nuevos

El escaparate con precios, anula la acción del dependiente a sueldo fijo

Nunca como ahora ha sentido el comercio la imperiosa necesidad de la propaganda, orientada en otros derroteros y a fin con sus propios medios.

Porque la publicidad ha huído de los periódicos para llenarlos del contenido informativo y de la colaboración, espacios ganados a aquellas columnas exponentes antes del anuncio provechoso para su presupuesto.

Al anunciante moderno, las dificultades de los tiempos, no le autorizan a invertir sus escasas utilidades en publicidad. Ya sabe de sus resultados, conoce perfectamente el viejo axioma de quien no anuncia no vende.

Y atrincherado en las economías, porque no vale anunciar más, si la venta está reducida, estancada, imagina, el cartelón, el escaparate y los medios más al alcance de su mano y de su bolsa.

El escaparate es un anuncio permanente para él. Un escaparate ocupado de artículos, con sus precios, con sus características corrientes, lindo, sugestivo y atractivo.

No ha muchos días, expresaba uno de estos hábiles vendedores de gran establecimiento:

—Un escaparate sin precios, es como un dependiente mudo.

Efectivamente. Por aquel admirador, se hace la venta. El público, cuando es captado, entra ya convencido a hacer su compra. No es preciso que el empleado le razone, le haga el artículo de tal o cual género. Invariablemente, el comprador toma el objeto de sus predilecciones y se ausenta.

A este paso, conforme van los tiempos, vamos a ver en fecha no muy remota el papel de dependiente de comercio en un plano muy inferior. El escaparate se lo dará todo hecho. Y la labor quedará reducida a servir y empaquetar cuanto el cliente solicitó de acuerdo con cuanto le sugirió las muestras exhibidas.

Con esta forma de vender, los hombres enemigos de toda adquisición, ya no nos requieren para que realicemos sus compras. Son ellos mismos quienes nos advierten y nos enseñan, además para las nuestras.

—He visto en la calle de Atocha unas medias de seda a tres pesetas, estupendas.

—¿Y por qué no nos has comprado media docena?—le respondemos a la persona de la familia varón que nos hace el descubrimiento. Mas ellos, egoístas, han sabido cargar con su compra de calcetines o de camisas, y nos han obligado a salir para aprovechar la ganga que nos anunciaba.

El comercio, como se vé ha evolucionado. Su propaganda, se ha reducido, a la calle, al paso, como sus ventas, a gritos desesperados de escaparate para ir tirando y viviendo...

JOSEFINA GATIUS

LOS SOMBREROS DE ESTACION

La moda se contradice presentando creaciones totalmente opuestas unas de otras.

Aunque la paja negra será, entrada la sesión el exponente magnífico de los predominios predilectos, salen, como entretenimiento ahora, encantadoras creaciones a tono con las simpatías del tiempo.

Los victoriosos, sombreros planos con bordes extendidos semejando en las formas aquellas sombrillas de verano y de playa, con lazos pomposos. Cascos reducidos, con alta copa. Los bibis, minúsculos, en favor años precedentes, quieren asentar un estilo moderno, al retornas a la costumbre presente.

La corta vientos, inclinados hacia la cara, cubriendo un ojo; los arremangados, dejando libre la frente y la nuca. La moda, como se ve, no halla término medio y se contradice en unas y en otras creaciones.

Tres modelos, que en el instante actual, más favor gozan en las grandes colecciones.

TRAJES DE CALLE

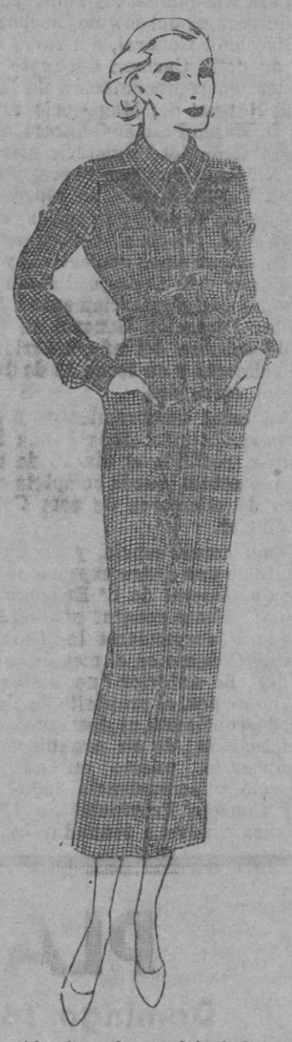

Vestido de seda cuadriculado, cuello vuelto y cuatro bolsillos cartera.

El daño de los callos, conjurado con la fórmula siguiente

Los zapatos, indudablemente, son los mejores favorecedores del callo y las durezas. El afán de presumir, de llevar un pié chiquito y bonito, nos conduce al tormento de padecer aquellos males.

Pero como no vamos a corregir este exceso de presunción de las damas, nos contentaremos con administrarles un remedio eficaz que facilite su liberación del suplicio espantoso y penetrante del dolorimiento del callo.

Componer una pomada a base de 200 gramos de cera amarilla; 50 de esencia de trementina y 10 de subacetato de cobre. Hecha la pasta se aplica por la superficie del callo, procurando no llegar a su centro.

Al día siguiente, la piel se ha ablandado y con una espátula de metal, la eleváis y con las pinzas, saldrá incluso la raíz del causante de vuestro dolor.

Seguidamente, daros un baño de pies con agua muy caliente y una cucharadita de perborato de sosa. Ya después, al calzaros, iréis en la gloria y observaréis que todas las molestias precedentes, han desaparecido.

Las faldas cortas y la acústica

Sospechaban ustedes la influencia de las faldas cortas sobre la acústica de las salas de espectáculos?

Los ingenieros del «Albert Hall», de Londres, estaban preocupadísimos, desde hace algún tiempo. Habían comprobado que a pesar de los esfuerzos que ellos hacían, la acústica de la sala era cada vez menos buena.

Después de cuidadosos estudios y observaciones, acabaron por descubrir la causa del creciente defecto.

Ello se debía, sencillamente, a que las espectadoras llevan a cada vez las faldas más cortas y, por consiguiente, *absorben* mucho menos los sonidos.

Para obviar este inconveniente, los ingenieros han recubierto los muros con un tejido especial, hecho, según dicen, con las fibras de la caña de azúcar.

Si las señoras siguen acortando sus faldas, los ingenieros aumentarán el espesor de ese fieltro especial en todas las paredes de la sala.

Y todos contentos.

VERANO
Revelations de la mode-Robes, 22'00 pesetas.
Façon tailleur, 15'00 id.
Croquis artistiques, Robes, 22'00 id.
Les creations Parisiennes, 10'00 id.
La Grande Couture, 15'00 id.
Chic parisien, 15'00 id.
Grande mode Parisienne, 11'00 id.
Croquis Elegants-Robes, 20'00 id.
Silhouettes Charmantes, 25'00 id
Creations de París. Quarante modeles originaux, 40'00 id.
De venta en la librería de José Tous, P. Cort, 29.

PARA REGALOS
GRAN SURTIDO EN
Cajas de pinturas. — Lápices de colores. — Cajas de compases. — Imprentillas. — Estuches de lápices fantasía. — Juegos de arquitecturas. — Meccanos. — Afila lápices. — Libros de primera comunión. — Libros de cuentos. — Plumas estilográficas. — Placas religiosas. — Estuches de papel y tarjetas de visita fantasía.
De venta en la librería de José Tous, P. Cort, 29.

El próximo Domingo
Feria de Ramos en Palma
permanecerán abiertos los Comercios para la venta desde las 8'30 hasta las 13.

Informaciones

El asunto del «Crédito Balear»

Anoche regresó a Madrid la Comisión Bancaria que desde hace unos días se encuentra en Mallorca con el propósito de poner fin a la situación del Crédito.

"Hemos recogido la impresión de que el asunto puede darse por definitivamente encauzado y que sea cosa de pocos días el tratar sobre las fórmulas definitivas.

„Seguramente pronto se comenzarán a recabar las adhesiones al convenio, en la forma que exige la Ley, para que sea posible levantar cuanto antes la suspensión de pagos y pagar el 20 por 100 a los acreedores.

„La Comisión nos dijo que al estudiar con todo cariño el asunto que nos ocupa, se ha preocupado principalmente de la marcha futura del Crdito Balear para que no carezca Mallorca de un organismo financiero de tanto arraigo como el Crédito, que siga prestando a los industriales el apoyo necesario para que no decaiga y a ser posible aumente la actividad industrial de la isla.

„En este aspecto y gracias a la actitud del Banco de España, se ha logrado sumar una serie de elementos que harán posible, con el apoyo de los mallorquines, que el Crédito Balear tenga asegurada una vida próspera que le permita salir airoso de su situación.

„Asímismo la Comisión estima indispensable que elementos nuevos, competentes y de reconocido prestigio, cuiden de regir y administrar el futuro del Banco, reteniéndole alejado de toda actividad industrial directa, con lo cual éste recobrará su verdadera naturaleza y cumplirá mejor con los fines propios de toda institución bancaria.

„Y lo que sí podemos ofrecer, sin limitación alguna, es nuestra mejor voluntad y nuestro incansable esfuerzo para lograr el propósito que nos anima de dar, dentro de lo que las circunstancias permitan, plena satisfacción a las aspiraciones de Mallorca„.

En la Audiencia

POR PROVOCACION A LA REBELION

Ante el Tribunal de Urgencia se vió la causa procedente del Juzgado de la Catedral contra Andrés Gil Juliá.

En su escrito de acusación hacía constar el Fiscal señor Marín que en la noche del 23 de Marzo último fué detenido el procesado en la calle del Sindicato, en los momentos en que fijaba en una pared un pasquín subversivo, igual a otros 37 que se le ocuparon. Le fueron también encontradas 23 hojas sueltas conteniendo conceptos injuriosos para el Gobierno, editadas sin pie de imprenta, y a cuyo reparto se dedicaba.

Considerando los hechos como delito de provocación a la rebelión pedía el Ministerio Público fuera condenado el procesado a la pena de 2 meses y un día de arresto mayor.

Defendía al encartado don José Feliu, que pedía la absolución, negando para ello las correlativas del señor Fiscal.

El procesado se declaró autor de la fijación de los pasquines, y afirmó no haber repartido las hojas sueltas que le fueron entregadas por un individuo a quien no conoce.

Cada una de las partes mantuvo después sus pnutos de vista, y el tribunal dictó seguidamente sentencia absolutoria.

POR CONTRABANDO DE TABACO

Acusados de este delito comparecieron Antonio Palmer Martorell y Miguel Roig Garau.

Llevaba la acusación el abogado del Estado don Fausto Morell, el cual sostenía que, habiendo tenido los carabineros confidencias de que en el hostal conocido por Ca'n Meló en esta ciudad había contrabando escondido, practicó un registro encontrando tabao oculto. El Antonio Palmer declaró entonces que era de su propiedad y más tarde que era de Miguel Roig, cosa que fué ratificada por éste.

En los almacenes de la Arrendataria pesó el tabaco ocupado 124 kilos, y fué valorizado en 8.626'60 pesetas.

Considerando a ambos procesados como autores del delito de contrabando con valor menor de 10.000 pesetas pidió como pena conjunta una multa de 34.509 pesetas con prisión subsidiaria en su caso.

Don Jaime Suau, defensor del Palmer negó que el hecho constituyera delito puesto que el tabaco fué hallado en sitio abierto en donde pudo ser colocado por cualquiera sin intervención de su defendido, para quien, en consecuencia, pedía la absolución.

Don Pedro Gual, que defendía a Miguel Roig pedía también la absolución, negando las correlativas formuladas por la acusación.

Antonio Palmer afirmó haber declarado ser el dueño del hostal, y desconocer cuanto se refería a la existencia del tabaco, y que hizo que en el acta figurara un párrafo haciendo constar aquella declaración.

Miguel Roig se confesó dueño del tabaco y haberlo puesto en el lugar en que se halló.

Desfilaron como testigos a más de los carabineros José y Francisco Palazón los aportados por la defensa del Palmer, Juan Ginard, Francisco Morey, Francisco Alvarez y Miguel Amorós.

El acusador señor Morell sostuvo en un todo sus conclusiones provisionales solicitando fall ocondenatorio.

El señor Gual aceptó después de la prueba la pena pedida para su patrocinado.

El señor Suau insistió en sus conclusiones, rebatiendo los argumentos expuestos por el señor Morell, y pidiendo luego la absolución de su defendido.

El Tribunal dictará sentencia.

Consejo Provincial de Primera Enseñanza de Baleares

El día 25 de marzo último se recibieron en este Consejo provincial de Primera Enseñanza los nombramientos de vocales del mismo, hechos por la Dirección General, del ramo a favor de doña Carmen Cascante Fernández, en representación de la Escuela Normal del Magisterio Primario; D. Mateo Palmer Gelabert, en representación del Magisterio privado; don Nicolás Company Porcel y doña Juana Vadell Ginart, en representación de los padres de familia, cuyas propuestas, hechas oportunamente por los organismos respectivos y aprobadas por este Consejo, habían sido elevadas reglamentariamente a la referida Dirección General en fecha 27 de octubre del año anterior las dos primeras y en fecha 11 de diciembre las otras dos.

Con estos nombramientos y el de la vocal Maestra, doña Juana Salvá Bolivar, recibido el día 15 de enero del año actual, queda completo el número de miembros de este Consejo Provincial.

Como consecuencia, y en cumplimiento de una orden expresa de la Dirección General de 1.ª Enseñanza en la cual se hace constar explícitamente que al suspenderse las funciones de este Consejo en el mes de diciembr del año anterior "no se tuvo, ni mucho menos, el propósito de significar desconfianza ni descontento por la actuación de un organismo que siempre ha puesto en su labor un celo y competencia indudables, este Consejo Provincial de 1.ª Enseñanza vuelve a reanudar las funciones que le son propias, quedando constituído por los Sres. siguientes:

Presidente.—Don José Fernández de la Plata, Jefe de la Sección Administrativa de Primera Enseñanza.

Vice-presidente.— Doña Carmen Cascante Fernández, Profesora de al Escuela Normal del Magisterio Primario.

Secretario.—Don Miguel Suñer Garrote, Inspector de 1.ª Enseñanza.

Vocales.—Don Juan Capó Valls de Padrinas, Inspector Jefe de Primera Enseñanza; don Fernando Leal Crespo, Inspector de 1.ª Enseñanza; doña María Martí, Inspectora de Primera enseñanza; don Juan Socías Bennassar, Inspector-Maestro de Primera enseñanza; don José Rosselló Ordinas, Maestro nacional; doña Juana Salvá Bolivar, Maestra Nacional don Mateo Palmer Gelabert, Maestro privado; don Nicolás Company Porcel, Padre de familia; doña Juana Vadell Ginart, Madre de familia.

Palma de Mallorca, 8 de Abri de 1935.—El Secretario, Miguel Suñer. —V.º B.º—El Presidente, José Fernández.

Gobierno Civil

Nos ha dicho el señor Gobernador que no tenía noticias de interés que comunicar a los periodistas.

Está formulándose el horario para las fiestas que han de celebrarse estos días con motivo del 4.º aniversario del advenimiento de la República. Tan luego como quede terminado se dará a la publicidad.

Nos ha dicho también el señor Gobernador que seguramente, con motivo de dichas fiestas serán inaugurados los grupos escolares de Porto-Colom y "Ses Salines", actos a los que se quiere dar gran realce por la importancia que ambas obras envuelven.

* *

En los pueblos serán celebradas tambien fiestas con motivo del 14 de abril, y en bastantes de ellos muy lucidas a juzgor por las noticias recibidas.

Notas de la Alcaldía

Ha estado en el despacho de la Alcaldía el Dr. D. Rafael Vanrell Grimaux, al objeto de cumplimentar al Alcalde Sr. Ferrer Arbona y al propio tiempo poner a su consideración y exponerle la idea de que los días 13, 14 y 15, o sea sábado ,domingo y lunes, salgan a la calle un grupo de señoritas con el exclusivo objeto de lograr fondos para atender a los gastos de la benéfica obra Pro-Infancia, que con tanto acierto dirige el expresado doctor, y que actua en el Comité Local de la Cruz Roja del Arrabal de Santa Catalina. El Sr. Vanrell ha solicitado de la Alcaldía el debido permiso para ello, ya que se trata de una obra altamente altruista y que tantos beneficios ha de reportar a las pobrecitas criaturas hijas de personas faltas de los medios necesarios para ello.

El Alcalde no tan solo ha aplaudido la idea expuesta por el Dr. Vanrell, sino que le ha dado toda clase de facilidades para que la cuestación que piensan llevar a cabo dichas señoritas constituya un éxito bajo todos conceptos.

* *

Al hablar esta mañana con el Alcalde señor Ferrer Arbona nos ha dicho que en virtud del voto de confianza que le habían otorgado sus compañeros y de común acuerdo con la primera autoridad civil y militar se había confeccionado el siguiente programa de los actos que han de celebrarse con motivo de las fiestas para conmemorar el aniversario de la República Española:

Iluminación de la fachada de la Casa Consistorial los días 13, 14 y 15. Conciertos populares los mentados días viernes, sábado y domingo, de 8 a 10 de la noche por las Bandas Militar, Provincial y Municipal, en el paseo del Borne, plaza de Cort y Avenida de Alejandro Rosselló.

Día 14, domingo.—De 10 a 11 de la mañana concierto en la plaza de Cort por la Banda Municipal.

A las 11 y media desfile militar en la Avenida de Marqués de la Cenia—final Rambla.

A las 12 y media colocación de la primera piedra del "Grupo Escolar Jaime I" en el glasis del Arrabal de Santa Catalina; y por la tarde gran corrida de toros en la cual actuará nuestro paisano Jaimito Pericás.

* *

Habiendo recibido el Alcalde algunas quejas por conducto del Fomento del Civismo con respecto a rotura de cañerías de la canalización de las aguas y circulación de perros que en gran número y sin las debidas medidas de precaución vienen circulando por las vías públicas, ha dado órdenes al Jefe de la Guardia Urbana para que excite el celo del personal a sus órdenes a fin de cortar dicho abuso y formular las debidas denuncias para castigar severamente a los que no cumplan lo preceptuado en las Ordenanzas. Y en cuanto al primer extremo ha sido trasladado a la Sección de Aguas a los debidos efectos.

* *

Ha cumplimentado al Alcalde Mr. L. D'Ehrnrooth Alcalde de Helsingfors capital de Finlandia y ex-ministro de aquella nación, quien iba acompañado del Cónsul de Suecia en Palma Mr. Fryberg.

La entrevista entre dichos señores ha sido en extremo afectuosa y el señor D'Ehrnrooth, Doctor en Derecho ha obsequiado al señor Alcalde con la entrega de un hermoso álbum de vistas fotográfcas de Finlandia, obsequio que el señor Alcalde le estimó mucho.

El Alcalde acompañado de los funcionarios de Ceremonial señores Piña y Mulet mostró a los visitantes las principales dependencias de la Casa y el Codice de Reyes que se guarda en el Archivo Histórico.

* *

En vista de las reiteradas órdenes que el Alcalde ha trasladado al Jefe de la Guardia Urbana señor Tomás en materia de perros, éste ha dirigido una orden por escrito a todos los Guardias para que todo perro que circule por la vía pública sin las debidas precauciones que dispone la Ordenanza Municipal, se indague quien es el dueño del perro y una vez conseguido que se formule la debida denuncia para ser castigado en la forma que determina la ley.

El Alcalde ha advertido también que todo perro que circule solo por la vía pública será recogido inmediatamente y llevado a Depósito Municipal.

«Brisas»

REVISTA MENSUAL ILUSTRADA

Hemos recibido el número correspondiente a los meses marzo-abril editado con carácter extraordinario, que aparecerá en lo sucesivo el primer domingo de cada mes.

Merece la acogida que el público le viene dispensando de número en número y hacemos votos porque su difusión sea cada día mayor, haciendo desaparecer la idea de que en España no se editan publicaciones de interés y calidad.

Reproducimos el sumario, por el que el lector, especialmente femenino, apreciará la atención dedicanda a ellas por "Brisas„ y lo documentado de cada uno de los temas tratados, siendo las modas de primavera-verano uno de los mejores.

Sumario

En Mallorca pueden practicarse los deportes de nieve, por Josef Külzer.—El "Polo Jockey Club„, por Josefina Bringué.—Elegia del almendro en flor.—Nacionalismo y Cosmopolitismo, por Elisabeth Mulder.—Un pintor extraordinario, Santos Balmori, por Francisco Sureda Blanes. —Madrid y el centenario de Lope, por Jacinto Grau.—Como visten las mujeres de nuestros pueblos.—Como se peinan.—La "Yerma„ de García Lorca, por Hidalgo de Caviedes.—Pousse-Café, por Chop.—Tres habitaciones en una (Decoración) por Paul Bry.—Colaboradores ignorados en la moda.—Modas de otros tiempos, por Naría Teresa Fontanar.—El "Club Femeni i De'sports„, por E. Vila.— La dama fashionable, por Dhey.—Las raras flores, por Dentón Secreto de Boudor, por Lorenzo Villalonga.—En la Capella Clássica de Mallorca.—Las charlas de Auina, por Medinaveitia.—La moda y la personalidad, por S. Brusotto.—¿Cómo nace la moda?—Peinados de moda.—Los amores de "La Generalita„.—Cine.—Warner Baxter. Modelos Primavera.—El pintor catalán R. Ribas Rius, por José M.ª Galofré.—La vida artística en Barcelona, por José M. Galofré.— Letras.— Sociedad.—Una Sociedad.—Una visita a Emilio Armengol, por Raúl de Almunia.

Jurado Mixto de trabajo del Comercio de Alimentación

La Delegación Provincial del Trabajo de esta provincia, resolviendo instancia del señor Presidente de la "Unión Gremial del Comercio de Comestibles" ha acordado que el día 14 del mes en curso sea considerado como día de cierre parcial para los establecimientos del ramo del Comercio de la Alimentación, los cuales tendran abierto en dicho día hasta las 13'30 horas, y por tanto cerrarán el sábado día 13 a las 20'30 horas.

Fiesta Luliana en San Francisco

Como complemento de la reciente Semana "Pro Eccesia et Patria" y según anunció en el acto de clausura de la misma nuestro Excmo. y Rdmo. Prelado, el próximo domingo de Ramos, a las 4'30 de la tarde, se celebrará en el teplo de San Francisco una fiesta luliana, en la que serán bendecidos por el Prelado los nuevos candelabros de hierro forjado instalados ante el sepulcro de Beato Ramón Lull.

La Acción Católica de Mallorca, atentamente invitada a dicho acto, ruega encarecidamente a todos sus afiliados que asistan al mismo.

Centro Instructivo Balear

Se nos remite la nota siguiente:

Esta pujante sociedad, tiene organizada para el domingo 28 de los corrientes (día del Angel) la excursión a Establiments, Esporlas, Bañalbufar, Estallenchs y regreso por Valldemosa, siendo su precio el de 5'50 para socios y familias y 6'50 para simpatizantes.

Fijándose como punto de comida el renombrado parage "Font de sa menta„ siendo la comida individual y la salida a las 7'30 del local social, con modernos autocars.

Para informes e inscripciones en el local social Calle Manuel de los Herreros núm. 37, todos los días de 8 a 10 noche hasta el día 24 que se darán por cerradas las listas.

El Grupo Escolar «Jaime I»

El Alcalde-Presidente de la Comisión Gestora Municipal, don Luis Ferrer Arbona, ha tenido la atención que le agradecemos de invitarnos al acto de la colocación de la primera piedra del grupo escolar "Jaime I" que tendrá lugar el próximo domingo, día 14, aniversario de la República a las 12 y media en el glacis de Santa Catalina.

Centro Instructivo Balear de Baleares

El domingo próximo pasado tuvo lugar la primera excursión de la serie que tiene organizada la comisión escolar con el fin de que sus alumnos puedan conocer y admirar las bellezas sin fin que encierra Mallorca, siendo la primera en el vecino pueblo de Esporlas. De ella pudimos sacar la consecuencia de que Esporlas es uno de los pueblos que podríamos calificar de joya panorámica, joya que unida a las otras muchas que posee nuestra "roqueta" forman un conjunto maravilloso.

Consta además, Esporlas, de muchas afluentes de agua destacándose entre ellas "Son Mas" ,"Son Trías", "Es Rafal", "Se granja" y otras muchas.

Posee además Esporlas numerosas fábricas de tejidos cuyas fábricas son la riqueza del pueblo .

Entre las visitas realizadas, cábenos la satisfacción de mencionar la fábrica de tejidos propiedad de don Pedro Roma el que sin reparos accedió a nuestros deseos de visitarla. La disertación técnica corrió a cargo del Director de la misma don Pedro Mestre, quien dió un minucioso detalle desde las primeras materias para la fabricación del hilo hasta la tela perfeccionada.

Valgan estas líneas para expresar nuestra gratitud para con dichos señores, como también, para con los niños y niñas que a ella asistieron por su admirable comportamiento.

Sucesos y desgracias

En la Casa de Socorro del Ayuntamiento han sido practicadas las siguientes curas:

Juan Font Durán, 55 años, contusión en el dedo gordo del pie derecho, daño que se produjo trabajando.

Juan Superville Amengual, 31 años, extracción de cuerpo extraño en el dedo pulgar izquierdo, daño que se produjo trabajando.

Francisco Campins Amengual, 12 años, erosión en la parte externa de la pierna derecha a consecuencia de haberle mordido un perro.

Francisco Company Bibiloni, 4 años, contusión en la región occipital a consecuencia de una caída, jugado.

Coloma Isern Simonet, 20 años, pequeña quemadura en el ángulo interno derecho a consecuencia de haberle dado una chispa de fuego.

Catalina Coll Juan, 50 años, herida punzante en el dedo pulgar derecho, daño que se produjo con un clavo, trabajando.

María Zaforteza, 65 años, contusión en el hombro derecho daño que se produjo al caer.

Miguel Sorá Fons, 44 años, erosión en el dedo pulgar derecho a consecuencia de haberle mordido un perro.

Miguel Salom Juliá, 5 años, contusión en el cuerpo a consecuencia de una caída.

Es recuperada una bicicleta robada

La benemérita del puesto de Mahón comunica al señor Gobernador que habiendo recibido telegramas el comandante el puesto, del de igual cargo del puesto de Palma para la busca y ocupación de una bicicleta robada procedió a realizar el servicio.

Encontró la referida máquina en poder del vecino de Mahón, José Blas Pons, de 30 años, casado, con domicilio en la calle de Andreu núm. 24, quien declaró haberla comprado a un desconocido, de unos 35 años de edad por el precio de 85 pesetas.

A dicha máquina, que recientemente había sido pintada de verde se le veían partes de color encarnado, por unas rozaduras, que era el color que llevaba antes.

Fué entregada al Juzgado de Mahón y puesta a disposición del señor Juez de la Catedral de Palma.

Servicios de la Guardia civil

La benemérita del puesto de San Juan Bautista da cuenta al señor Gobernador de haber recogido varios cuchillos, clase llamada del país que dejaron abandonados varios individuos al ser sorprendidos por la fuerza en el paraje conocido por "Bellmunt".

Dichos jóvenes consiguieron escapar metiéndose entre la espesura del bosque.

—La de los puestos de Manacor, Felanitx, Montuiri, Porreras y otros pueblos da cuenta al señor Gobernador de haber denunciado ante el jefe de Obras Públicas a varios conductores de vehículos por infracción al Reglamento de Policía y Conservación de carreteras.

—La del puesto de Ibiza da cuenta haber denunciado ante la autoridad correspondiente a varios individuos por haber promovido escándalo en la vía pública.

Asistencia Palmesana

VELADA FAMILIAR

El próximo día 21, Pascua de Resurrección, celebrará esta Sociedad su tradicional velada familiar, exclusiva para los socios y sus familias, siendo ésta, inauguración de una serie de fiestas primaverales que tiene en proyecto celebrar la Comisión de Festejos, para diversión de sus asociados y familiares.

Después de una tregua de varias semanas, sin festejo alguno, no cabe dudar que la que se va a celebrar el día 21 se verá animadísima, como es ya costumbre en todas las veladas que celebra dicha sociedad.

EXCURSION COLECTIVA

De año en año van en crescendo los deseos de las familias de celebrar excursiones colectivas ávidas de conocer los más hermosos rincones de nuestra isla, y para los que ya la conocen, les es siempre grato salir del bullicio de la capital y hacer, aunque sólo sea por un día, vida campestre.

Esto nos lo demuestra claramente, el gran número de excursiones que se organizan todos los años y por toda clase de organismos con éxitos siempre crecientes.

Esta popular sociedad, desde hace unos cuantos años también se preocupa de proporcionar a sus socios y familiares y siempre con suma complacencia por parte de los mismos, hermosas diadas, en autocar y a los sitios más pintorescos de nuestra roqueta.

Para este año, tiene ya acordado ce-

PLAZA DE TOROS DE PALMA
Domingo 14 Abril 1935 — A las 4 de la tarde
Colosal Novillada con caballos
organizada para presentación de nuestro triunfador paisano
JAIME PERICAS
el cual alternando con los valientes diestros
JOSELITO DE LA CAL y EL INDIO
estoquearán
6 preciosos NOVILLOS-TOROS de SAMUEL HERMANOS 6
Sombra a 3 y 5 ptas. Sol a 3, 2'50 y 1'75 ptas.

brar una atractiva excursión y en principio ha señalado la fecha del 2 de junio próximo y el itinerario de Palma-Formentor-Alcudia-Palma.

Una vez ultimados los trabajos preliminares daremos a conocer con todo detalle, precios, lugar de comida y el itinerario exacto.

Inauguración de la Feria de Ramos

INAUGURACION OFICIAL

Con gran regocijo para los pequeños y simpatía para los mayores ha tenido lugar esta tarde la inauguración oficial de la Feria de Remos.

A las tres y media ha salido del Ayuntamiento la comitiva que había de proceder a la inauguración, formada por: la Guardia Municipal montada, Tambores, Gigantes y Cabezudos y la Banda Municipal dirigida por el señor Portas.

Ha recorrido el itinerario previamente señalado ofreciendo una nota alegre y de marcada vistosidad. Por donde ha pasado se han oído aplausos.

A las cuatro de la tarde entraba dicha comitiva a la Avenida de Alejandro Rosselló, pasando por debajo del magnífico arco construído por Gas y Electricidad, obra muy bonita y con respecto a la cual hemos oído bastantes elogios.

A ambos lados de Avenida había estacionado numeroso público y en las primeras filas los niños y niñas de los establecimientos de Beneficencia que regocijados presenciaban el paso de la vistosa comitiva.

A dicha hora y en el centro del paseo esperaba a los Sres. Gobernador Militar de las Islas y Gobernador Civil, Excelentísimos señores don Manuel Goded y don Juan Manent, el Alcalde don Luis Ferrer Arbona, el Delegado de la Feria de Ramos señor Llabrés Morey, los gestores don Nadal Comas, don Juan Aguiló, don Jaime Espasas y don Juan Albertí.

Llegadas las primeras autoridades militar y civil de la provincia y cambiados los saludos de rúbrica se han puesto en marcha con los elementos antes citados a la cabeza hacia el Real de la Feria, donde está instalado el núcleo de atracciones.

El referido lugar estaba rebosante de gente que al llegar las autoridades, Delegado y gestores del Ayuntamiento ha prorrumpido en aplausos.

Los niños de los establecimientos de beneficencia que se habían trasladado también al indicado lugar formaban a ambos lados de la ancha plaza. La Banda de música ejecutaba bonitas composiciones, amenizando el acto, que resultaba expléndido, repleto de vistosidad y por todos conceptos interesante.

LOS NIÑOS SON OBSEQUIADOS

Los niños de los referidos establecimientos de beneficencia y muchos otros de los que se hallaban por allí han sido obsequiados con pastas, dulces y refrescos, produciéndose, con dicho motivo, un acto por todos conceptos encantador pues la alegría que reflejaban las caritas de los pequeños es una cosa inenarrable.

Muchos particulares y feriantes han obsequiado a los niños con juguetes y dulces.

El Ayuntamiento les ha obsequiado, también, con vistosos juguetes.

LOS NIÑOS EN LAS ATRACCIONES

Después del lunch los niños invitados por los propietarios de las atracciones han visitado los diversos departamentos que los constituyen y montado en los aparatos de movimiento. Fueron si que han sido momentos de ver verdero júbilo. Había que ver lo grande que era la alegría de los pequeños al cabalgar sobre aparatos que se daban porrazos uno a otro, sobre caballitos que daban vueltas vertiginosos o colocados en los cangilones de una rueda monumental que les elevaba a considerable altura. Era un espectáculo indescriptible.

La fiesta ha durado hasta cosa de las seis de la tarde, hora en que los pequeños han regresado a sus establecimientos no sin antes haber recorrido toda la feria acompañados de las Monjas o empleados de los respectivos establecimientos.

* *

En suma una fiesta agradabilísima dotada de gran amenidad y orden que ha valido aplausos a sus organizadores.

LA FERIA QUEDA OFICIALMENTE ABIERTA

Después de los actos más arriba citados ha sido declarada abierta la Feria de Ramos de 1935, siendo numerosas las instalaciones de objetos de todas clases, grande la variedad de los expuestos a la venta y viéndose extraordinariamente concurrida.

Banquete a los Gestores de A. P. A.

Esta tarde en el Hotel Balear, ha tenido lugar el banquete íntimo que A. P. A. de Palma, ha dado en honor de los gestores dimitidos señores Vich, Fortuny, Juan Sentmenat y Cortés.

El menú excelentemente condimentado ha sido el siguiente:

Entremeses a la moderna — Paella Valenciana — Dentón Hotel Balear — Ternera Asada — Panache de Legumbres — Dulce — Fruta del tiempo — Champany — Café y copa de licor — Vinos Blanco y Tinto Maristany.

Han tomado asiento en la mesa presidencial los cuatro gestores dimitidos, presidiendo el presidente accidental don Jerónimo Massanet y los elementos de la Junta Directiva de A. P. A.

Han asistido más de 100 comensales y representaciones de Andraitx, Lluch mayor, Inca, Santany y otros pueblos.

Ha ofrecido el banquete el presidente accidental el cual ha manifestado en su parlamento que se ha visto claramente el cambio que se ha obrado en las masas conservadoras, percatándose de que la base de la misma ha sido la política de saneamiento en los Ayuntamientos.

Dice que no solamente ha de verse la actitud de los gestores que han dimitido, sino la gesta gallarda del jefe de A. P. A.

Los que critican nuestra actitud de transigencia con el "pasteleo" no tienen en cuenta que ellos ahora, públicamente no podrían defender sus ideales.

Lee una adhesión que se ha recibido de la sección femenina y a continuación dos telegramas que por aclamación se aprueba, para que sean remitidos a Gil Robles y a don Luis Zaforteza.

Los señores Vich, Fortuny, Juan de Sentmenat explican su misión en el Ayuntamiento, recalcando que su labor ha sido a base de democracia, no habiéndose valido de su poder para colocar amigos y parientes en el Ayuntamiento.

El señor Cortés, explica los problemas que hubieron de afrontar, siendo el más importante el número excesivo de empleados temporeros.

Ellos fueron los que propulsaron para una selección por medio de oposiciones y la aprobación de un presupuesto extraordinario para los que resultaron aprobados.

Afirma las palabras de Gil Robles, quien dijo que contra ellos no se puede gobernar, que fué precisa su colaboración y que ahora es la hora de gobernar.

El señor Sentmenat, corrobora estos asertos diciendo que su doctrina está amasada con sangre de mártires.

Se dan vivas a España ,a A. P. A., a Gil Robles y a los gestores dimitidos.

El acto terminó a las 4'45 de la tarde.

Notas del Carnet

PERSONALES

Ayer llegó de Barcelona, para pasar una temporada al lado de su familia, en Campanet, el Académico de la Lengua Rdo. Sr. don Lorenzo Riber.

* Se encuentra restablecida de la enfermedad que durante algún tiempo la ha retenido en cama doña Margarita Font y Pascual, esposa del propietario y concejal de Manacor, don Francisco Caldentey y Santandreu.

Lo celebramos.

* Por don Gabriel Sabater Garau y esposa, propietarios del café "La Lonja„ y para su hijo Gabriel, ha sido pedida la mano de la bella y distinguida señorita Antonia Vallespir Pons, hija de los propietarios de "Son García Nou", del Coll d'En Rebassa, don Juan y doña Catalina.

La boda ha sido fijada para principios del próximo otoño.

* Anteayer, martes, hizo la primera Comunión, en la capilla de la Purísima de la parroquia de la Catedral, el niño Fautso Orlandis Morell, hijo de don José y doña Dolores.

Le dió la Comunión "intra Missam" el Rdo. Sr. Ecónomo, don Juan Niell.

* La hija de nuestro amigo el artista don Ernesto Guardia, Carmiña, se halla totalmente restablecida de su leve dolencia.

Lo celebramos.

* Desde hace unos días guarda cama delicadamente enfermo nuestro estimado amigo el oficial de Hacienda don Pedro J. Manera.

Celebraremos su pronto y total restablecimiento.

* El hogar de nuestro amigo el abogado don Luis Ramallo, y su esposa doña Francisca Massanet Sureda, se ha visto aumentado con el feliz nacimiento de una hermosa niña.

Nuestra felicitación.

BODA

Esta mañana, a las diez y media, han contraído matrimonio, en la iglesia de Montesión, la bella y gentil señorita Trinidad Oliver Alonso con el distinguido abogado don José Salas Mulet.

Ha bendecido la unión el Cura-Párroco de Bañalbufar Rdo. Sr. don Bartolomé Ripoll.

Han sido padrinos de la boda, por el novio, su madre doña Paula Mulet y por la novia su padre nuestro buen amigo el Cajero de la Caja de Ahorros y Monte de Piedad de las Baleares don Domingo Oliver Vidal.

Han actuado de testigos: por parte de la novia su hermano don Domingo Oliver Alonso, Oficial de la Caja de Ahorros y el médico don Mario Trujillo y por el novio, su hermano el funcionario de las Oficinas de la Compañía de los Ferrocarriles de Mallorca don Antonio Salas y su hermano político el Capitán de Caballería retirado don Benjamín García.

La novia lucía elegantísimo traje blanco sosteniendo el manto las encantadoras niñas Paula Trujillo y Paula Salas.

Terminada la religiosa ceremonia los desposados e invitados se han trasladado al domicilio de los padres de la novia, donde se ha servido espléndido lunch.

Reciba el nuevo matrimonio Salas-Oliver, que ha salido para una finca de Bañalbufar, nuestra cordial enhorabuena deseándoles muchas felicidades en su nuevo estado.

NECROLOGICA

† Después de recibir los Santos Sacramentos y la Bendición Apostólica, ha fallecido, en el arrabal de Santa Catalina, el Rdo. Sr. don Antonio Massot Jofre, Vicario de la parroquial iglesia de la Inmaculada Concepción.

La muerte del virtuoso sacerdote ha causado hondo sentimiento en dicho arrabal, donde el finado gozaba de general aprecio.

El Rdo. señor Massot ejercía con ejemplar celo su ministerio, y deja edificante recuerdo entre cuantos le conocían.

E. P. D.

Reciban sus ahijados don Antonio Oliver, profesor de piano, y doña María Enseñat Campaner; sus primos, sobrinos y demás parientes la expresión de nuestro sentido péssme por tan dolorosa pérdida.

DE VIAJE

De Barcelona, en el rápido han llegado: don Pedro Sirio y Sra., don Carlos Muñoz, don Juan Barceló, don Jorge Esteva, don P. Moragues y don José Sala.

También ha llegado el decano del Colegio Notarial don Asterio Unzué. don Domingo Batet, don Juan Planas y don Francisco Matheu.

* De Tarragona han llegado: don Juan Arias, don Juan Casasnovas y don Adolfo Iglesias.

* Para Barcelona saldrán: don Claudio López, don Ernesto Guiró, don Gregorio Garriga, don Jaime Tornos, don Eusebio Ramis, don Arturo Vidal y don Evaristo Alvarez.

* Tiene decidido viaje para Barcelona de paso para Bélgica e Inglaterra, el comerciante don Arturo Vidal.

LA HIJA DE LA NIEVE
por
LUIS DE VAL
2 tomos de 325 páginas, 12 ptas.
25 0/0 de rebaja
para nuestros lectores.
Librería de J. Tous, P. Cort, 29.

RELIGIOSAS

PARA MAÑANA

SANTOS.—Los Dolores de Nuestra Señora y Santos Víctor, mr., y Julio. p.—Ayuno con abstinencia de carne.

CUARENTA HORAS.—Concluyen en San Felipe Neri, en honra de la Virgen de los Dolores. A las siete y media, misa solemne; terminada la misa, exposición del Santísimo. Por la noche, conclusión del Septenario de los Dolores, sermón por el Rdo. P. Miguel Tous, C. O.; Te-Deum y reserva de S. D. M.

Empiezan en el oratorio de la Misericordia, en honra de la Virgen de los Dolores. A las 10, oficio solemne con sermón por el Rdo. don Juan Amengual, Vicario de San Miguel. Por la noche, después del Septenario, reserva de S. D. M.

OTRAS FUNCIONES.—En la Santa Iglesia Catedral Basílica, a las cuatro de la tarde, Vía-Crucis. Por la noche, a las siete, Rosario y sermón

En los Sagrados Corazones fiesta dedicada a la Virgen de los Dolores. A las nueve, oficio solemne con sermón. Por la tarde, a las seis, después del Rosario, conclusión del Septenario.

En Montesión, a las siete y media, comunión general para las Madres Cristianas.

VISITA.—A la Virgen del Pilar, en Montesión.

MARITIMAS

ENTRADAS

De Argel, el "G. G. Lepine„, capitán Mr. Cabaribere.

De Barcelona, el "C. de Barcelona„, capitán don F. Nadal.

De Tarragona, el "C. de Tarragona„, capitán don E. Caballero.

DESPACHADOS

Para Marsella, el "G. G. Lepine„, capitán Mr. Cabaribere.

Para Mahón, el "Mallorca„, capitán don F. Sastre.

Para Barcelona, el "C. de Barcelona„, capitán don F. Nadal.

TIEMPO REINANTE

En Palma.—Viento S. O., marrizada, cielo despejado.

Pida un Botellín
PERUCCHI
el vermouth de calidad

De Teatros

LIRICO

En las sesiones celebradas ayer en este teatro se estrenó la superproducción titulada "La santa y el loco", emocionante drama desarrollado en los hermosos parajes de las orillas del lago Constanza.

La labor que realizan en este film los artistas Herta Thiele y Ruddy Klein es verdaderamente notable.

"La santa y el loco" fué presentada en su versión hablada en español.

BALEAR

Para hoy jueves se prepara en este coliseo un grandioso y resonante acontecimiento cinematográfico.

Filmófono, la marca de la máxima categoría, presentará la extraordinaria producción dialogada totalmente en español "Pelirrojo„, film que en Madrid y Barcelona acaba de obtener uno de los éxitos más formidables de la temporada manteniéndose en cartel semanas enteras.

La trama—verdaderamente conmovedora desde el principio hasta el fin—nos presenta la vida alegre, amarga y trágica de un niño que sufre bajo la mirada indiferente de su padre y la fría maldad de la madre. La sensibilidad del pequeño ante la incomprensión de los que le dieron el ser le lleva al borde del suicidio. Una historia amarga y plena de humanismo, que apasionará lo mismo al público selecto que a las grandes masas.

Cuatro nombres de prestigio universal se han agrupado para la realización del film: Jules Renard, el célebre escritor, autor de la famosa novela "Poil de Carotte„, en que se basa; Julien Duvivier, director del film; Harry Baur, el famoso actor; y Robert Linen, el niño prodigio de la pantalla europea, ganador del famoso concurso internacional celebrado en California por el "Hollywood Filmograph„.

Se estrenará también en las funciones de hoy la comedia vodevillesca "El difunto Tupinel", en la que se producen situaciones de la más alta comicidad.

La gracia natural de Mauricet y Ekhepare alcanza la categoría de lo inverosímil en esta obra maestra en su género.

BORN

Hoy se estrena en este Salón la producción First National, que viene precedida de gran fama "El Burlador Florentino„, basada en la historia del célebre amante italiano Benvenuto Cellini. Esta comedia, rebosante toda ella de ironía y humorismo, está interpretada por Fredric March y Constance Beunet.

Deportivas

Fútbol

J. ANTONIANA — IBERIA

Para el próximo sábado a las cuatro de la tarde, en el campo de la Juventud Antoniana, tendrá lugar el partido de campeonato de segunda categoría, entre el Iberia y los propietarios del terreno de juego.

C. D. SOLEDAD — S. S. LA SALLE

El próximo domingo, día 14 a las cuatro y cuarto de la tarde en el campo del Soledad, se celebrará el penúltimo partido correspondiente al campeonato de segunda categoría ntre los equipos C. D. Soledad y S. S. La Salle.

Ciclismo

PASTOR HIZO UNA BUENA SERIE Y LLOMPART NO PUDO TERMINARLA POR ACCIDENTE Y LA CORRERA HOY.

Ayer tarde, a las cinco, ante mucha concurrencia, se celebró la anunciada serie del campeonato de Baleares de medio fondo, entre Llompart y Pastor.

Alineados en la meta por el orden anunciado se pegaron también al mismo tiempo a sus entrenadores respectivos Ferrá y Coll, iniciando un tren fuerte, rodando siempre a 19 segundos 3/5 por vuelta.

Llompart iba tomando a cada vuelta ligerísima ventaja, pero Pastor no desmayaba y la serie resultaba interesantísima.

Cuando cubrían los stayer la vuelta 34 y Llompart llevaba unas tres cuartas de pista de ventaja, a la salida del peralte Norte sufrió un reventón la rueda de stayer saliendo Llompart despedido a bastante altura y cayendo con estrépito. Fué un momento muy impresionante, pero duró poco por levantarse enseguida Llompart y poderse apreciar que si bien sufría muchas heridas, alguna de consideración, no había ninguna grave.

No obstante, las heridas le impidieron tomar nuevamente ayer la salida, teniéndose que retirar, para repetir la serie hoy, jueves, a las tres de la tarde.

Quedó sólo en pista Pastor, que supo mantener el mismo tren de toda la carrera y la terminó con arrestos suficientes para cubrir la última vuelta en 18 s. 2/5, tributándole el público una gran ovación, muy merecida por cierto, porque Pastor hizo más, mucho más de lo que se esperaba, ya que cubrió su serie en forma brillantísima.

BALEAR Hoy a las 3
PELIRROJO
La pelí ula que deben ver todos los padres.
LA MAS EMOCIONANTE

El cronometrador dió el tiempo de 30 m. 05 s. 2/5, lo que motivó la protesta del público, por cuanto era indiscutible que había empleado bastante menos tiempo.

Nosotros, que cronometramos la carrera de Pastor, podemos asegurar que cubrió los 30 kms. en 29 m. 45 s. 1/5.

Este tiempo, que es el real, prueba el muy difícil enemigo que van a tener el domingo Planas y el otro finalista, sea Llompart o sea Santandreu.

HOY REPITE LLOMPART LA PRUEBA

Hoy, a las tres de la tarde, Miguel Llompart, que no pudo terminar ayer debido a la aparatosa caída que sufrió, repetirá su serie.

Si las heridas le permiten su habitual rendimiento, es indudable que será otro de los clasificados.

ANTE LA FINAL

Después de la serie de ayer de José Pastor, son actuales clasificados Planas, Pastor y Santandreu. Falta tan sólo la serie de hoy de Llompart.

Como se sabe, la final tendrá lugar el domingo, festividad de Ramos, a las diez y media de la mañana, con el siguiente programa:

1.º Carrera para principiantes sobre una distancia de 20 vueltas con *sprints* cada 3.

2.º Carrera pedestre, sbre una distancia de 5 kms. (15 vueltas) reto entre el campeón actual Moll y el afamado corredor Martín Serra.

3.º Campeonato de Baleares de *medio fondo*, 50 kms.

Antes del campeonato se sortearán entre el público 25 entradas de sombra y 25 entradas de sol.

Asistirá Jaime Pericás, que dará la salida a los finalistas.

Esta noche
ALEGRIAS SEVILLANAS
en el
TROCADERO
Bailes españoles por las bellísimas artistas Maruja La Canela y Consuelo Gamero

GACETILLAS

ATROPELLO.—Un auto atropelló ayer a una niña que cruzaba el Paseo de Sagrera.

La causó varias contusiones en distintas partes del cuerpo que le fueron curadas en la Cruz Roja.

RIEGO.—Desde hace unos días se procede al riego de las calles del Arrabal de Santa Catalina ,realizándose dicha operación con bastante intensidad lo que satisface al público.

CIRCULO DE ESTUDIOS PATRONALES.—Por la presente se convoca a los señores circulistas y aficionados a los estudios sociales ,a la reunión semanal que tendr álugar hoy jueve de 8 a 9 de la noche en el local social.

Se recuerda a los señores concurrentes presenten la relación estadística, que les fué suplicada en la reunión anterior, para el estudio del Salario Familiar.

ATENEO.—El próximo sábado día 13 del actual, a las 7 de la tarde, tendrá lugar la inauguración de la exposición de libros escolares.

La conferencia del día 15 tendrá lugar el día 13 en el acto de la inauguración, la cual correrá a cargo de don José M.ª Eyaralar Almazán, profesor numerario de la escuela Normal del Magisterio primario quien desarrollará el siguiente tema. "El Libro".

El acto será público, quedando invitados de una manera especial los Señores socios y Maestros.

LA CAJA DE AHORROS. — Con motivo de haber sido declarados festivos mañana viernes y el sábado permanecerán cerradas las Oficinas de la Caja de Ahorros y Monte de Piedad de las Baleares.

Unicamente el sábado, de 5 a 7 de la tarde, se abrirá el despacho del Monte de Piedad para atender a las personas que necesiten su servicio.

MUDANZAS MUEBLES. — La Nueva Balear, Galera, 5. Teléfono, 2227.

MERCADO DE INCA

Día 11 de abril de 1935.

Almendrón (quintal).	.	102'00
Trigo (cuartera).	.	55'00
Cebad adel país.	.	39'00
Id. forastera.	.	40'00
Avena del país.	.	37'00
id. forastera.	.	37'00
Habas para cocer.	.	41'50
Maíz.	.	46'00
Habichuelas blancas.	.	65'00

MAÑANA:

SANTORAL. — Se celebrará la festividad de San Víctor.

CORREO MARITIMO. — A las 7 de la mañana llegará vapor correo de Barcelona.

A la misma hora saldrá vapor correo para Cabrera.

A las 12 de la mañana saldrá vapor correo para Ibiza y Alicante.

A las 2 y media de la tarde llegará vapor correo de Ibiza y Valencia.

A las 5 de la tarde llegará vapor correo de Cabrera.

A las 9 de la noche saldrá vapor correo para Barcelona.

MERCADO. — Se celebrará en Lluch mayor.

LIRICO. — Sesiones de cine sonoro de 6 tarde a 12 noche.

BALEAR. — Sesiones de cine sonoro de 3 tarde a 12 noche.

CINES. — Moderno, Oriental, Principal, Born, Rialto, Protectora y Asistencia.

EDICTO

Don Matías Romero Amorós, Juez de Primera Instancia del Distrito de la Lonja de esta Ciudad de Palma de Mallorca.

Por el presente y para general conocimiento, hago saber: Que por resolución de fecha seis de los corrientes se ha declarado en estado de quiebra voluntaria, al comerciante de esta plaza don Francisco Casasnovas Morey, con establecimiento en la Plaaz de la Constitución, núm. 120; habiéndose acordado en consecuencia las medidas inherentes a tal declaración entre las cuales aparece la de inhabilitación para la administración de sus bienes, la de declararse vencidas todas las deudas pendientes contra el quebrado y decretado la ocupación judicial de todos sus bienes, libros y papales; se ha nombrado Comisario a don José Arbona Sans y Depositario a don José Nicolau Ballester; y se apercibe por medio del presente a los deudores de dicho quebrado, que no hagan pago al mismo bajo apercibimiento de tenerlos por nulos e ineficaces, debiendo hacerlo en la persona del Comisario nombrado.

Y se convoca a los acreedores del repetido quebrado don Francisco Casasnovas Morey, para la celebración de la primera Junta Geenral, que tendrá lugar el día SIETE DE MAYO PROXIMO a las diez y seis en la sala audiencia de este Juzgado, calle de San Miguel, 86, en la cual podrán aquellos ser representados por tercera persona, autorizada con poder bastante, cuyo documento deberá presentarse para su unión a los autos.

Palma de Mallorca a ocho Abril de mil novecientos treinta y cinco.—*Matías Romero Amorós.* — El Secretario accidental, *Gonzalo F. Espinar.*

BORN
Hoy a las 3'15 ESTRENO
Burlador de Florencia
Por
Fredric March
Constance Bennett
Fay Wray
Frank Morgan
REVISTA
Dibujos Naturales
Cómica

M.C.D.

POR TELÉGRAFO

De política

LAS INDUSTRIAS MILITARES

Madrid, 10 (11 n.)

Se ha dispuesto que hasta que la Dirección general de Material e Industrias Militares, creada por ley de primero de marzo último, tome a su cargo la dirección de los establecimientos dependientes del Consorcio, seguirán en vigor las disposiciones que regularon el funcionamiento administrativo del citado Consorcio sin perjuicio de que siga actuando como sección del ministerio, según establece la ley de primero de marzo último en su disposición transitoria.

LA CEDA Y SU POSIBLE COLABORACION GUBERNAMENTAL

Según nos manifestó el secretario de la minoría de Acción Popular, se proyecta celebrar el cinco de mayo, en la plaza de toros Monumental, o en el Stadium de Madrid, un acto público en el que hablarán los exministros del partido y el señor Gil Robles.

Nos agregó que este acto sería suspendido caso de que las conversaciones que mantengan el presidente del Consejo y el jefe de la "Ceda„ se concretaran en una fórmula satisfactoria para todos.

Patricularmente tenemos la impresión de que en la "Ceda„ predomina el criterio de que habrá de inclinarse la marcha de los acontecimientos en sentido favorable a una avenencia consistente en una colaboración parlametaria, y de modo más concreto, de Gobierno ,teniéndose en cuenta la importancia numérica que la minoría de Acción Popular tiene en este Parlamento.

También sabemos que en la mañana de hoy el señor Royo Villanova celebró con el jefe de la "Ceda„, en su domicilio, una detenida conferencia.

ACTIVIDAD CEDISTA

Dicen de Aranjuez que esta mañana llegaron los diputados de la "Ceda„ señores Heredia y del Pino, visitando el Asilo Provincial.

Con el presidente de la sección femenina de Acción Popular y otros directivos de esta agrupación hablaron sobre los preparativos electorales.

Dichos eseñores almorzaron en esta ciudad, siendo muy visitados por sus correligionarios.

REFORMAS EN TELEGRAFOS

El Ministro de Comunicaciones señor Jalón estuvo conferenciando con el señor Lerroux.

A la salida dijo que estaba ultimando proyectos y leyes de bases de los cuerpos de Telégrafos, pues tienen que estar terminados antes del día 20.

La boda del general Goering

COMIENZAN LAS CEREMONIAS

Madrid, 10 (11 n.)

Berlín.—La ceremonia de la boda del general Hermann Goering y la señora Emmy Sonneman, empezaron anoche con la función de gala celebrada en el Teatro Nacional de la Opera, que ofrecía un brillante aspecto. Estaban presentes los embajadores de Francia, Italia y de la U. R. S. S.

En primer término estaba el obispo del Reich Ludwig Muller, quien departía familiarmente con Julio Streicher, gran maestro del antisemitismo alemán.

El general Goering se presentó vistiendo uniforme azul. En el pecho lucía innumerables condecoraciones. La señora Emmy Sonneman vestía una elegante "toilette„ de noche que hacía juego con el vistoso uniforme de su prometido. Una diadema coronaba su cabeza.

A su llegada a la sala, el general Goering contestó con el brazo levantado a los "hurras„ y aclamaciones de la concurrencia.

El autor de la ópera que se representaba, Ricardo Strauss asistió a la función.

En los entreactos el general y su prometida recibieron innumerables invitados. Terminada la representación y a pesar de la intensa lluvia que caía el "regimiento del general Goering„ ejecutó una retreta con antorchas según la costumbre alemana.

SE EFECTUA EL MATRIMONIO CIVIL

Berlín.—Se ha celebrado el matrimonio civil del general Goering con la cantante Emmy Sonneman.

Hablando con el Ministro de Obras Públicas

Madrid 10 (11 n.)

El señor Guerra del Rio estuvo en la Presidencia conferenciando con el señor Lerroux.

A la salida conversó con los periodistas.

Dijo que el viernes se propone marchar a Barcelona een donde se propone presidir una asamblea del partido radical .

Aprovechando la fecha de la conmemoración de la República impondrá la banda de esa Orden al señor Serra Claret, antiguo republicano que ha prestado meritorios servicios al partido.

Negó que su viaje obedezca a tratar sobre la renovación de la Comisión Gestora del Ayuntamiento de Barcelona.

Se le preguntó qué impresión tenía respecto de la posibilidad de una fórmula que evite la crisis y una posible disolución de las Cortes.

El señor Guerra del Río nos dijo:

—Yo estoy muy metido en los asuntos de mi ministerio y por consiguiente poco orientado sobre estas cosas. Sin embargo parece ser que son los elementos de la CEDA los que creen que habrá una formula, cosa que yo, desde luego, deseo.

—¿Cree usted posible que aún no llegándose a esta fórmula de avenencia se presente el actual Gobierno al Banco Azul al reanudar las Cortes?

—En eso ,aunque otra cosa se crea, no tengo la menor duda. Estoy seguro de que en todo caso don Alejandro Lerroux comparecerá al frente del Gobierno en las Cortes y explicará, si ello procediera, la situación política del país, la causa determinante de la crisis, los trabajos realizados para llegar a una fórmula de reconstrucción del bloque gubernamental. Todo lo pertinente para que cada cual contraiga ante el país la responsabilidad que le corresponda de las derivaciones políticas que la falta de una concordia en los elementos que hasta hace poco fueron gubernamentales pudieran provocar.

Declaraciones del señor Martínez de Velasco

Madrid 10 (11 n.)

Los periodistas han conversado con el señor Martinez de Velasco.

Este ha dicho:

—Mañana, en la comida con que me obsequian los amigos políticos expondré el juicio que me han merecido las últimos acontecimientos y la posición del partido agrario en lo futuro.

Un periodista le dijo:

—Se asegura que ustedes desean el restablecimiento del grupo gubernamental para evitar quizá una próxima disolución de las Cortes.

El señor Martinez de Velasco eludió contestar, insistiendo en decir:

—Mañana sabrán ustedes lo que yo pienso.

Hablando con el señor Alba

Madrid 10 (11 n.)

El Presidente del Congreso señor Alba ha recibido esta tarde a los periodistas, a quienes dijo que aún no había designado la fecha de la reunión de la Diputación permanente de las Cortes.

Por cierto dijo que ha surgido una cuestión referente a la composición de los diputados de la Permanente, pues como los liberales demócratas, después de la escisión del Sr. Villalobos, han quedado reducidos, a ocho diputados,no pueden constituir minoría y han reclamado ese puesto en la Diputación permanente los diputados que componen el grupo independiente.

Este asunto habrá que resolverlo. Añadió que el Secretario general de la Presidencia le había visitado para entregarle la Ley llamada de retiros militares movilizables, que devuelve el Presidente de la República, a las Cortes, con Mensaje razonado para que el asunto vuelva a la Cámara para deliberar, pues esa Ley, a juicio del Presidente de la República introduce modificaciones en la estructura del Presupuesto y destino de créditos para ascensos en tiempos de paz.

El señor Royo Vilanova no es partidario de la disolución de Cortes

Madrid 10 (11 n.))

Interrogado el señor Royo Villanova sobre el momento político dijo:

—Debe evitarse a todo trance la disolución de las Cortes. Creo que debe volverse al bloque gubernamental, sin preponderancia en el Gobierno de ninguno de los grupos políticos, sino equilibrando fuerzas. Este es al menos mi pensamiento sincero .

Reformas en la Armada

Madrid 1 0(11 n.)

El Ministro de Marina conversando con los periodistas acerca del aumento de unidades en la Armada dijo que no tiende a hacerse temer por las naciones extranjeras, sinó a lograr un respeto, siempre eficaz, incluso para la conclusión de tratados comerciales con diversos estados y además de conseguir una eficacia en los medios de combate que haga de España un país respetado, puesto que su situación geográfica así lo exige .

Las construcciones se harán por la industria nacional con el objeto de aliviar en lo posible el paro obrero.

Cree que el Ministro, en esta etapa del Gobierno se logrará aprobar el proyecto de aumento de nuestra escuadra, que está presentado a las Cortes.

Lo que dice el señor Lerroux

Madrid 10 (11 n.)

Al abandonar el señor Lerroux la Presidencia dijo a los periodistas que carecía de noticias.

Los periodistas le preguntaron si iba a comenzar en seguida las conferencias relacionadas con el intento de reconstitución del Bloque y contestó:

—Todavía no. Pienso indicar a los interesados que estoy a su disposición para cuando lo estimen conveniente, aunque indicándoles al propio tiempo que agradecería que aplazasen estas conferencias hasta después de las fiestas, con objeto de poder descansar durante ellas de estas preocupaciones políticas, pero en todo caso estoy a disposición de esas personalidades.

Le preguntaron también si se había hecho el nombramiento de la Comisión Gestora del Ayuntamiento de Barcelona, y nos respondió que todavía no, y que no sabía cuándo tendría lugar, sin hacer otras manifestaciones sobre este asunto.

Le dijeron los periodistas que el señor Royo Villanova insistía en su protesta de figurar en el Gobierno ocho Ministros que carecen de representación parlamentaria.

El señor Lerroux dijo:—¿Qué quería? ¿Qué hiciéramos una crisis? Eso es fácil. Se haría enseguida que el Presidente de la República me hiciera una leve indicación.

Ahora que no sería constitucional eso. En estos momentos yo solo tengo que contar con la confianza del Presidente de la República; y para saber si cuento con el Parlamento vamos a presentarnos a él.

Insistió en la creencia de que todo se arreglará .

Si los Ministros terminan el asunto que están ultimando celebraremos Consejo el viernes.

El sábado, a las once de la mañana se reunirá en el Palacio Nacional el Comité encargado de designar el Ciudadano de Honor. Asistirán el Presidente de las Cortes, el Presidente del Tribunal de Garantías, los expresidentes del Consejo y yo.

Un atentado en Salamanca

Madrid 10 (11 n.)

Salamanca.—Anoche el joven fascista Juan Pérez Almeda fué al Colegio de las Salesianas a recoger a sus hermanas que estan allí internas, con objeto de llevarlas al teatro.

Al salir de la residencia se hizo una descarga contra él resultando herido gravemente.

Una de sus hermanas, llamada Carmen, de 13 años de edad, resultó muerta.

Se ignora quienes sean los autores.

La policia practica investigaciones.

El señor Lerroux visita el Aeropuerto de Madrid

Madrid, 10 (11 n.)

Esta tarde, después de comer, el Jefe del Gobierno se trasladó en automóvil al cercano pueblo de Barajas,donde está instalado el Aeropuerto de Madrid.

Le acompañaban en esta visita el subsecretario de la Presidencia del Consejo y el secretario particular.

La visita obedecía a presenciar algunas pruebas de un aparato americano de caza.

El mencionado aparato hizo diversas evoluciones que presenció don Alejandro, mostrándose muy complacido del resutlado.

Después el Jefe del Gobierno reconoció todas las dependencias del Aeródromo ,elogiándolas.

La visita duró escasamente una hora y al terminar, el señor Lerroux emprendió el regreso a Madrid a las cinco de la tarde.

La Cámara Oficial del Libro y Lope de Vega

Madrid, 10 (11 n.)

La Cámara Oficial del Libro, en conmemoración de la Fiesta del Libro, que en este año, igual que en los anteriores, habrá de celebrarse el 23 de abril, y para solemnizar la cual ha organizado importantes concursos, ya a su debido tiempo anunciados, ha reproducido en facsímil, como contribución al Centenario de Lope de Vega, la edición del año 1634 tirada en imprenta del Reina, de las "Rimas humanas y divinas„, a cuyo final figura "La Gatomaquía„. Esta obra será regalada a quienes el 23 de abril efectúen compras en las librerías de toda España. La reproducción en la que va inserto uno de los menos conocidos, pero más curiosos, retratos de Lope de Vega, es un feliz trasunto del original—conservado en la Colección de Raros de la Biblioteca Nacional y tendrá todo el valor de una pequeña joya bibliográfica.

La Cámara Oficial del Libro ha perseguido, al editar esta obra el 23 de abril, fecha de la muerte de Cervantes, asociar los dos nombres gigantes de nuestra literatura en un mismo y devoto homenaje.

El general Cabanellas

Madrid, 10 (11 n.)

El general don Virgilio Cabanellas visitó hoy Aranjuez, siendo cumplimentado por el comandante militar de la plaza.

Protestas y desagravio por una profanación

Madrid, 10 (11 n.)

La Juventud de Unión Republicana y falange española (Jons) han publicado sendas notas protestando por la violación de la tumba de Galán.

Las mujeres republicanas y socialistas organizan para el día 14 una manifestación ante el Congreso de los diputados que consistirá de un desfile durante toda la mañana a fin de depositar flores en la escalinata del edificio para que sean recogidas por la tarde y trasladadas en camiones a los cementerios donde reposan los restos de los ilustres repúbicos.

Otro atraco en Valencia

Madrid 10 (11 n.)

Valencia.—Anoche dos individuos salieron al paso del estanquero Ricardo Spottermo, intentando apoderarse de la recaudación que llevaba.

El estanquero se resistió y los atracadores le hirieron gravemente, sin lograr llevarse el dinero.

La cuestión de Memel

LA RESPUESTA DE LITUANIA A LA NOTA DE LAS POTENCIAS

Madrid,, 10 (11 n.)

Ginebra.—Aunque la respuesta de Lituania a la nota de las potencias no ha sido hecha pública, se cree saber que el Gobierno lituano afirma una vez mas sus puntos de vista que son los siguientes:

La convención relativa al territorio de Klaipeda y el estatuto, tienen por finalidad el conciliar la soberanía de Lituania con los derechos múltiples de ciertos elementos locales. La ingerencia de una potencia extranjera que interviene continuamente con el peso que la da su fuerza militar, política y económica en la autonomía del territorio constituye una situación nueva y se encuentra alterado el equilibrio previsto para el Estatuto.

Parece que si las Potencias persisten en sus puntos de vista será necesario plantear la diferencia ante el Consejo de la Sociedad de Naciones.

Se hace notar a ese respecto que las decisiones de La Haya han sido casi todas favorables a Lituania.

El acuerdo entre Francia y Rusia

HA SIDO DEFINITIVAMENTE CONCERTADO

Madrid, 10 (11 n.)

París.—Indudablemente el acontecimiento principal registrado hoy en vísperas de partir Flandin y Laval para Stresa, es el acuerdo de principio entre Francia y Rusia, que ha quedado concretado definitivamente en la breve entrevista que han celebrado a las ocho de la noche Laval y Potemkin.

El esquema del acuerdo de principio está constituído esencialmente por una parte general que sirve de base a una convención más precisa, que obliga a los dos Gobiernos.

En primer lugar, la idea de pedir al Consejo de la Sociedad de Naciones que se pronuncie en favor de la reafirmación y refuerzo de los artículos 10, 16 y 17 del Convenio.

Parece que ha sido bien recibida la proposición francesa relativa a un proyecto de convención franco-soviética.

El texto del proyecto que más interesa a la U. R. S. S. comprende tres artículos.

Por el primero los dos países se comprometen a concederse mutuamente el beneficio de la recomendación mencionada.

El segundo regula para los dos países el caso previsto en los artículos 15, párrafo 7, "en el caso de que la Sociedad de Naciones no consiguiera que su informe fuese aceptado por todos los miembros, excepto los representantes de las partes en conflicto. Los miembros se reservan el derecho de obrar como lo juzguen necesario para el mantenimiento del derecho y de la justicia„.

El tercer artículo se basa sobre el artículo 16, párrafo 2 del Convenant ,diciendo que "el Consejo de la Sociedad de Naciones deberá recomendar a los Gobiernos interesados los efectivos por los cuales los miembros del organismo internacional contribuirán a las fuerzas armadas destinadas a hacer respetar los compromisos contraídos en el seno de la Sociedad de Naciones.

En Stressa

ESPERANDO LAS DELEGACIONES

Stressa.— A primeras horas de la tarde se espera la llegada del hidroavión "Amelio„, que conducirá al señor Mussolini. La delegación francesa es esperada a las 22 horas.

Han sido tomadas medidas excepcionales de orden, no solamente en esta ciudad, sino en todo el trayecto que por ferrocarril han de recorrer las delegaciones extranjeras. La línea del tren está guardada por un número inponente de "carabinieri„. Un potente proyector dirige sus rayos a todas las partes del lago y durante la noche volarán sobre Stressa varios aviones .

LLEGADA DE MUSSOLINI

Stresa.—A las doce y pocos minutos ha amarado en el lago el trimotor que conduce al señor Mussolini.

LA REPRESENTACION BRITANICA

Londres.—A las diez de esta mañana han salido, por la estación Victoria, el señor Robert Vansitart, secretario permanente del Foreing Office, y todos los demás miembros de la delegación británica, que van a Stresa, a excepción de los señores Mac Donald y Simon, que saldrán en avión a las 13'40.

La delegación británica fué aclamada en la estación por un grupo de alemanes pertenecientes a un club de Hockey de Francfort que salía en el mismo tren.

El embajador italiano señor Grandi, ha partido con la delegación británica.

Los señores Mac Donald y John Simon han emprendido, en avión, su viaje a París a las 14 horas 20 minutos.

Ecos varios

Madrid 10 (11 n.)

ABANDERAMIENTO DE DOS GUARDACOSTAS

Bilbao.—Se efectuó el abanderamiento de dos guardacostas construídos con destino al Gobierno mejicano.

Asistieron el Embajador de Méjico. el Gobernador, las autoridades y los oficiales que los mandarán.

Se posesionaron de los barcos.

Las tripulaciones mejicanas formaron sobre cubierta e izaron las banderas a los acordes del himno mejicano.

EN HONOR DE SALMERON

Madrid 10 (11 n.)

Almería.—Con motivo de cumplirse el 97 aniversario del nacimiento de don Nicolás Salmerón ,numerosos republicanos se trasladaron a Alhama depositando una corona de flores sobre el monumento dedicado a Salmerón.

BERGAMIN ENFERMO

Se encuentra gravemente enfermo el ex ministro señor Bergamín.

Los médicos desconfian de salvarle.

El domicilio del paciente se ha visto visitadísimo y se reciben muchos telegramas de Málaga, interesándose por su salud.

CARICATURISTA FALLECIDO

En la mañana de hoy ha fallecido el notable caricaturista Manuel Tovar, en su residencia de Chamartín de la Rosa.

En la noche de ayer, hizo su vida ordinaria, viniéndole la muerte ,por consiguiente, casi de modo repentino.

Al conocerse la noticia, en los centros artísticos ha causado general sentimiento.

El señor Tovar ha fallecido mientras trazaba una caricatura, que acostumbraba publicar un periódico de la noche.

Era natural de Granada y contaba sesenta años de edad.

EXPLOSION DE DINAMITA

Cuenca.—En el pueblo de Ejundanos explotaron seis cartuchos de dinamita que destrozaron una casa resultando heridos de importancia Petra Zameno y sus hijos José y Francisco.

Extranjero

Madrid, 10 (11 n.)

REUNION DE MINISTROS DE N. E.

Kaunas.— La Conferencia de los Países Bálticos reunido en Tallinn, ha decidido convocar una segunda reunión de los ministros bálticos de N. E. Dicha conferencia tendrá lugar en Kaunas el 8 de mayo próximo.

FUNCIONARIOS RELEVADOS

Atenas.— Han sido relevados de sus respectivos cargos los señores Juan Politis, ministro de Grecia en Varsovia; Collas, ministro en Sofía; Polychroniades, ministro en Moscú, y Rafael, jefe de la delegación permanente en Ginebra.

SOBRE LA MUERTE EN LONDRES DE DOS REFUGIADAS ALEMANAS

Londres.— Se ha mandado llevar a cabo una encuesta oficial sobre las circustancias que ocasionaron la muerte de las dos refugiadas alemanas Fabián.

La encuesta médico-legal ha establecido que se trata de un suicidio, efectuado en momento de aberración mental.

LOS EFECTIVOS DE LA MARINA ITALIANA

Roma.— El Ministerio de la Marina publica hoy un decreto por el cual la quinta de 1913, afecta a dicho Ministerio, que debía ser próximamente licenciada, queda provisionalmente prestando servicio.

Ultimamente se adoptó una medida igual con respecto al ejército de tierra.

DETENCION DE UN EX SECRETARIO DE JUSTICIA

La Habana.— La policía ha detenido a Gustavo Gutiérrez, ex secretario de Justicia, por habérsele encontrado en su domicilio numerosas ametralladoras, fusiles y gran cantidad de municiones.

SUICIDIO DE UN EX DIPUTADO

Berlín.— El ex diputado comunista de Prusia Sr. Richard Schulz, que estaba condenado a muerte, se ha suicidado, ingeriendo veneno.

Falleció horas después.

PERIODICO SUSPENDIDO

Dantzig.— Ha sido prohibido por cinco meses el periódico socialista «Danziger Velhotime» por publicar noticias falsas.

UN PABELLON ESPAÑOL

París.— Con asistencia del Presidente de la República y personalidades españolas y francesas se ha inaugurado el pabellón español de la Ciudad Universitaria.

El ministro de Educación pronunció un discurso haciendo un elogio de España y de las amistosas relaciones entre ambos países.

DE LA CONFERENCIA DE STRESSA

Stressa.— El Sr. Mussolini ha llegado a Irda Bella donde se celebrará la conferencia.

Esta tarde llegará la Delegación francesa y mañana la inglesa.

CIERRE DE LA UNIVERSIDAD

Bucarest.— A consecuencia de los sucesos de carácter antisemista por petición de los estudiantes de que fueron expulsados los judíos de las Escuelas Superiores, se ha ordenado el cierre de la Universidad hasta nuevo aviso.

FABRA

De Barcelona

LOS AUTORES DE UN ATRACO Y MUERTE DE UN COBRADOR

Barcelona 11 (6 m.)

El juez militar, capitán señor Ponce de León, y el fiscal jurídico militar señor Corbella, estuvieron anoche en la Jefatura Superior de Policía, efectuando algunas diligencias relacionadas con el sumario que se instruye con motivo del intento de atraco en la calle de París, a consecuencia de cuyo hecho resultó muerto el cobrador del Banco de la Propiedad ,don Francisco Estrader.

Parece que el detenido Jesús Torres terminó confesando su participación en el suceso, diciendo, no obstante, que no fué él quien disparó contra la víctima, ya que la pistola que la Policía encontró en su domicilio y con la que se disparó, le fué entregada por su compañero de fechoría, que se llama, según dijo, García.

Entonces fueron encarados Amalio Martinez Garcia y Jesús Torres, diciendo éste que no se trataba de Martinez Garcia ,sino de otro sujeto llamado Garcia, que, según manifestó, cuidó de organizar el atraco y le invitó a él a que tomara parte en el mismo encargándole especialmente que procurara evitar todo derramamiento de sangre.

Sometido Jesús Torres a nuevos interrogatorios posiblemente se obstinó en afirmar que su cómplice era un tal Garcia, sobre el que se echó encima el perro del portero de la casa donde se desarrolló el suceso.

Ante ello la Policía decidió verificar la prueba con el mismo perro, encerrando a éste en la habitación donde se hallaba Jesús Torres. El perro, al ver a Torres se le echó encima brutalmente, lo que hizo sospechar a la Policía que el animal reconoció al detenido como uno de los que participaron en el intento de atraco. De tal forma se lanzó el perro, que fué necesario que interviniesen los agentes de policía para evitar qeu mordiera a Torres.

Ante el juez instructor señor Ponce de León, declararon doce personas, casi todas ellas vecinas de la casa número 10 de la calle de París. Los testigos reconocieron a Jesús Torres como al individuo que empuñaba la pistola y que huía al ser perseguido después de cometido el atentado contra Francisco Estrader.

También ha sido reconocido por algunos testigos el detenido.

En relación con este hecho, se ha detenido a un individuo llamado Antonio Pérez Caes.

Los dos detenidos están confesos de su participación en el hecho y según parece han explicado que permanecieron en el último rellano de la escalera, esperando la llegada de Francisco Estrader, para así poderse apoderar de la recaudación de los alquileres de todos los pisos de la casa.

Torres continuó atribuyendo el disparo que causó la muerte al empleado del Banco de la Propiedad ,a un tal Garcia, que se supone es un personaje imaginario. Por lo que se refiere al otro detenido llamado Amalio Martinez García, al referir el hecho dijo

que lo habían llevado a cabo solamente Jesús Torres y él, pero después afirmó que lo había planeado otro individuo. Formada una rueda de detenidos dijo reconocer a Pérez Calaix, que fué detenido en la tienda de la calle de Aragón al ir a preguntar por Torres, como el que había planeado el atraco.

Terminada la diligencia, los detenidos pasaron a disposición de la autoridad militar, siendo trasladados a la Carcel.

SOBRE LA RESPONSABILIDAD CIVIL DEL EX-ALCALDE Y LOS CONCEJALES DE BARCELONA PROCESADOS

En el Juzgado número 12 se ha recibido la pieza de responsabilidad civil del ex alcalde y los ex concejales procesados con motivo de los sucesos de octubre próximo pasado.

El juez señor Montero está estudiando dicha responsabilidad y en breve se comunicará a los procesados que deben prestar la fianza correspondiente.

Uno de los letrados defensores, don Octavio Saltor, apoyándose en un escrito del fiscal de la República sostiene que es muy difícil calcular dicha responsabilidad y pide que no pase de cinco mil pesetas.

DE UNAS DETENCIONES

Por el rondín de persecución de atracadores se están realizando gestiones para determinar la culpabilidad de los detenidos el domingo—en total nueve—en diversos establecimientos de la Avenida de Francisco Layret a quienes se acusa de haber tomado parte en determinados hechos delictivos.

Estuvieron en la Jefatura de Policía algunas personas perjudicadas en los hechos referidos ,y parece se ha comprobado la intervención de uno de los detenidos en el atraco cometido contra la casa comercial Ribas y Pradell, Dicho detenido se llama Doroteo Arias Dijon, el cual ya tiene antecedentes en los ficheros de la policía como atracador.

También es posible que algunas de las personas que resultaron víctimas de algunos robos a mano armada hayan reconocido a Jaime Fontdevila como participante en los referidos hechos.

Ultimos Telegramas

EL COMANDANTE DOVAL

Madrid 11 (2 t.)

El Comandante Doval ha sido nombrado Director General de Seguridad en la zona de Protectorado.

UN GRUPO FASCISTA APEDREA UN EDIFICIO

Santander. — Anoche un grupo de fascistas apedreó el edificio donde está instalada la redacción del periódico socialista «La Región».

Se han adoptado severas medidas para evitar la repetición de tales hechos.

El Gobernador ha dado orden de impedir toda extralimitación de cualquier bando que sea.

Búscase a los autores.

RECOGIDA DE ARMAS

Oviedo. — Durante las últimas 24 horas han sido recogidos un fusil, cinco escopetas y cuatro revólveres.

Han sido practicadas ocho detenciones.

HOJAS CLANDESTINAS

Bilbao. — Han sido recogidas numerosas hojas y folletos de la C. N. T. atacando duramente a los socialistas.

INCENDIO

Bilbao. — Un violento incendio destruyó anoche un casa de la calle de Lotarda, de Deustro. Ignóranse las causas.

Durante los trabajos de extinción, que duró dos horas, resultó herido un bombero.

El incendio causó gran alarma en la barriada.

CONSEJOS DE GUERRA

Ciudad Real. — En breve se celebrarán cinco Consejos de Guerra. Uno por el crimen de Solana. Otro por el asesinato del sacerdote Torrijó.

Los otros son por los sucesos ocurridos en Puerto Llano, Pedro Muñoz y Ciudad Real.

VISTA DE UNA CAUSA

Segovia. — El día 22 se celebrará la vista de la causa contra 22 afiliados a la Casa del Pueblo por conspiración y tenencia y transporte de armas y explosivos.

Las penas que pide el fiscal madian entre 14 años y nueve meses.

SE LEVANTA LA CLAUSURA DE UNA CASA DEL PUEBLO

Albacete. — El Gobernador, de orden del Gobierno, ha levantado la clausura de la Casa del Pueblo de Almansa.

Estos días se autorizará la apertura de otras en la provincia.

ANIMACION EN SEVILLA

Sevilla. — La población está animadísima.

Han llegado ya numerosos extranjeros.

Las procesiones se preparan con gran actividad.

Lotería Nacional

Madrid 11 (11 m.)
(Urgente)

Premios mayores

1er. PREMIO de 120.000 PTAS.
Ha correspondido al número

20.058

Despachado en Valencia, Barcelona y Madrid.

2.º PREMIO DE 65.000 PTAS.
Ha correspondido al número

7.449

Despachado en Sevilla, Villafranca, Cádiz, Madrid y reserva.

3er. PREMIO DE 30.000 PTAS.
Ha correspondido al número

34.796

Despachado en Barcelona, Toledo y Sevilla.

4.º PREMIO DE 20.000 PTAS.
Ha correspondido al número

22.790

Despachado en Jaén.

PREMIOS DE 1.750 PTAS.
Por aproximación al primer premio los números 20.057 y 20.059

PREMIOS DE 1.000 PTAS.
Por aproximación el segundo premio los números 7.448 y 7.450

PREMIOS DE 800 PTAS.
Por aproximación al tercer premio los números 34.795 y 34.797

PREMIOS DE 734 PTAS.
Por aproximación al cuarto premio los números 22.789 y 22.791

PREMIOS DE 2.000 PTAS.
4.966; 16.447; 19.086; 7.400; 29 610; 27.031; 24.099; 6.873; 28.388; 1.618

PREMIOS DE 400 PTAS.
DECENAS Y CENTENAS

DECENAS Y CENTENAS

055 110 162 188 198 223 240
294 297 391 407 462 475 480
501 561 558 585 595 647 662
673 714 732 733 755 820 831
839 849 841 867 889 912 918
953 969

MIL

063 080 093 097 185 186 199
219 259 267 350 366 369 387
388 406 415 462 467 488 489
579 600 681 720 729 736 780
781 784 832 . 835 839 846 888
999

DOS MIL

078 099 102 140 163 204 261
280 305 311 346 395 405 417
425 434 441 489 532 556 656
700 746 755 767 829 839 848
891 948 944 951 964 980

TRS MIL

003 009 040 064 069 083 110
171 228 231 272 293 342 352
385 392 400 463 479 537 574
576 577 595 640 656 687 688
693 695 843 924 998

CUATRO MIL

003 010 019 030 058 065 118
148 152 154 177 185 192 204
212 221 229 235 238 246 254
265 315 342 400 410 425 443
445 449 461 507 528 554 611
621 624 630 702 712 820 842
850 876 947 957 975 994

CINCO MIL

030 050 061 097 103 164 179
186 245 246 250 290 330 360
395 397 422 426 438 516 565
591 602 678 680 702 710 714
744 788 799 816 843 854 869
881 903 933 944

SEIS MIL

047 055 059 078 079 094 155
168 204 210 226 275 361 413
420 481 545 552 557 558 602
609 663 678 778 913 931 951
999

SIETE MIL

047 096 154 165 186 204 207
213 218 294 296 312 320 323
326 330 332 347 349 454 460
467 515 551 565 571 587 632
654 707 754 760 765 808 812
870 894 900 922 039 964 967

OCHO MIL

040 043 060 075 085 147 148
189 192 197 200 207 208 219
250 268 279 299 305 310 321
335 414 420 430 463 482 484
500 550 567 636 657 711 714
717 727 745 749 803 844 896
910 915 920 927 943 950 966

NUEVE MIL

009 031 045 072 074 087 136
159 187 221 225 294 363 369
415 428 447 566 578 608 634
647 675 702 761 762 766 793
798 801 823 834 937 943 994

DIEZ MIL

025 055 069 071 087 105 199
118 152 170 179 182 206 221
233 298 332 334 336 437 443
470 519 526 584 591 603 623
624 678 694 736 763 805 858
919 950 953 973 981 982 934

ONCE MIL

010 042 070 079 143 161 172
311 341 389 418 423 435 439
458 469 464 475 483 531 544
592 654 685 717 758 807 842
844 950 988

DOCE MIL

009 029 135 141 163 196 224
225 321 356 409 416 418 434
442 484 499 510 524 558 584
626 687 745 748 750 761 792
807 829 842 845 919 924 940
998

TRECE MIL

008 014 017 070 094 100 103
114 116 190 221 219 263 264
293 3 08 319 323 340 360 357
414 415 434 448 465 471 484
527 537 590 657 770 804 807
827 828 831 845 858 879 908
912 938 977 980

CATORCE MIL

025 046 056 064 071 080 081
107 234 245 261 308 310 313
343 348 387 397 428 445 478
638 721 788 805 825 864 895
911 929 938 978 998

QUINCE MIL

016 038 064 128 155 159 195
198 201 205 225 234 328 330
341 357 375 380 407 412 437
464 479 484 544 549 562 629
636 656 658 666 675 747 866
874 886 942. 953 970

DIEZ Y SEIS MIL

000 003 034 075 082 117 136
148 166 216 223 224 288 297
298 321 420 462 519 532 557
608 614 629 790 815 866 877
881 908 977 994 997

DIEZ Y SIETE MIL

028 086 126 146 166 201 206
237 281 301 314 309 361 359
384 390 416 451 466 474 480
488 508 517 526 527 535 546
570 586 613 661 698 721 723
788 817 831 858 879 888 929
964 966

DIECIOCHO MIL

033 039 050 084 086 092 096
119 178 219 277 280 292 306
350 354 357 365 369 370 388
413 432 439 452 496 510 519
565 569 576 596 734 746 812
817 823 878 893 984 992 999

DIECINUEVE MIL

000 001 037 060 072 116 145
194 199 206 258 284 320 323
361 366 370 374 375 395 411
425 474 480 500 529 532 540
550 552 631 642 651 661 705
720 786 787 805 871 909 945
966 980 989

VEINTE MIL

024 088 149 273 279 298 319
337 347 350 359 363 404 410
423 544 553 557 600 640 692
693 724 755 809 823 878 890
912 947 957 980 987

VEINTE Y UN MIL

031 054 091 098 104 134 156
181 214 245 261 278 351 373
383 405 406 416 424 443 473
522 524 536 554 621 654 692
693 694 704 725 732 757 776
800 817 845 867 877 920 993

VEINTE Y DOS MIL

003 017 033 141 152 241 257
261 262 306 331 401 421 423
435 510 537 591 600 685 703
731 738 747 753 764 802 872
896 905 976 987

VEINTE Y TRES MIL

014 039 061 085 109 122 166
179 196 202 223 224 258 276
284 286 294 309 315 319 373
379 383 408 420 421 424 433
446 483 560 567 571 609 618
661 689 732 733 757 772 948
962

VEINTE Y CUATRO MIL

011 100 111 151 160 200 202
226 256 303 305 317 336 345
354 357 445 474 512 557 565
573 647 668 685 743 747 761
786 805 812 866 891 919 932
954

VEINTE Y CINCO MIL

002 065 207 210 217 227 231
273 324 333 374 398 402 407
419 429 435 438 511 556 566
607 639 646 678 699 731 739
749 766 790 836 842 851 870
875 904 915 923 932 941 979

VEINTE Y SEIS MIL

026 027 063 074 093 120 128
131 137 164 165 222 346 357
426 446 480 499 507 530 550
551 576 611 625 662 667 678
698 753 774 800 953 965 967
970 984 988

VEINTE Y SIETE MIL

041 056 085 114 121 134 164
184 219 237 251 256 266 268
288 312 324 331 336 360 364
395 411 421 456 490 509 537
543 563 570 766 793 817 848
868 888 975 985 993

VEINTE Y OCHO MIL

025 073 098 104 105 129 138
148 170 191 253 269 295 304
307 328 361 367 368 381 402
424 442 610 619 644 656 675
744 788 809 856 866 884 955

VEINTE Y NUEVE MIL

047 053 082 098 108 127 132
133 182 187 248 249 273 315
318 321 325 392 412 438 468
500 511 516 518 530 546 575
613 627 650 799 813 860 862
881 901 919 933 939 950 955
957 963 979 91

TREINTA MIL

014 015 057 105 115 131 150
153 157 185 214 227 238 278
281 300 305 311 326 329 387
399 401 410 145 483 505 522
540 546 599 614 639 679 680
722 744 748 749 783 867 872
935 951 965 993

TREINTA Y UN MIL

034 041 071 07á 119 140 149
183 204 238 304 323 425 460
484 502 535 547 549 556 569
591 626 659 661 663 687 709
719 723 732 764 767 770 792
804 848 874 889 927 978

TREINTA Y DOS MIL

010 041 083 102 108 116 118
202 207 227 238 240 275 280
299 317 344 353 441 457 493
495 524 540 569 570 580 586
600 605 667 668 669 671 675
714 731 764 766 773 774 779
787 789 797 810 824 874 900
908 952 965 967 982

TREINTA Y TRES MIL

004 018 030 032 050 056 086
102 124 161 201 213 261 281
298 300 313 337 346 360 374
462 472 514 528 530 591 598
600 657 685 688 692 717 719
727 788 819 899 901 924 970
971 975 983

TREINTA Y CUATRO MIL

027 032 051 087 106 116 148
159 164 170 182 204 217 280
305 311 318 364 405 410 419
428 432 439 461 492 565 568
573 577 587 606 635 703 704
706 713 779 803 838 865 881
892 897 918 921 923 936 974
995

TREINTA R CINCO MIL

025 071 188 189 203 217 252
275 302 313 346 371 411 493
431 446 448 454 479 498 566
579 589 592 598 603 605 668
688 750 758 766 774 775 832
939

TREINTA Y SEIS MIL

002 017 034 047 115 119 154
158 225 260 289 292 320 334
60 380 440 444 504 510 560
571 589 629 670 698 707 708
750 756 790 794 867 913 918
936 951 996
a2 5 2

También han salido premiados con 400 pesetas los números incluídos en la centena de los premios primero, segundo, tercero y cuarto.

La situación política

SE ACENTUA EL INTERES

Madrid, 11 (2 t.)

Acentúase el interés por conocer las gestiones que realiza el señor Lerroux con los grupos que apoyaron el anterior Gobierno y los resultados que pueda lograr que no parecen tan fáciles como se creía en un principio. Parecía que las gestiones se encaminarían a lograr la reconstitución del bloque gubernamental con los mismos grupos que lo constituyeron durante el anterior Gobierno y que sólo quedaría por discutir la proporcionalidad de las fuerzas de ese Gobierno considerándose fácil el llegar a un acuerdo.

Conocidas, sin embargo, las posiciones del partido radical, que parecen reflejar las declaraciones que hicieron ayer los señores Lerroux y Guerra del Rio en el sentido de conseguir sólo el apoyo parlamentario de esos grupos para el actual Gobierno dejando para mas adelante aquella resolución que restablezca la conjunción gubernamental, ya no se considera tan fácil.

ELLO NO AGRADA A LOS GRUPOS DE LAS DERECHAS

Ello no agrada precisamente a los grupos de las derechas que tienen que entrar en el bloque. El disgusto ha sido exteriorizado también por la marcha que se va apreciando en el Gobierno al tomar algunas medidas, como por ejemplo, la relativa a la autorización para la reapertura de algunas Casas del Pueblo, reaperturas que se están efectuando en todas partes según parece debido a órdenes que han recibido los Gobrnadores civiles para autorizarlas.

ESTE NO ES EL MEJOR CAMINO

Esto, afirman los elementos de las derechas, no es el mejor camino para lograr el apoyo de las mismas.

Por otra parte se reconoce que hay cuestiones que exigen inmediata solución y que harán meditar a esos grupos si su posición conviene a los intereses del país e incluso a los suyos mismos por oponerse a la marcha actual del Gobierno, pues incluso hay que resolver cuestión tan importante como la de los trigos que tanto afectan a los partidos agrarios.

LAS GESTIONES DEL SEÑOR LERROUX NO COMENZARAN HASTA DESPUES DE LA SEMANA SANTA

De todos modos parece que las gestiones del señor Lerroux no se harán hasta después de la Semana Santa, así que haya realizado algunos viajes.

EL SEÑOR GIL ROBLES, A DESCANSAR

El señor Gil Robles se propone marchar hoy al campo donde pasará unos días descansando.

LO QUE DICE "EL DEBATE"

El periódico cedista "El Debate" cree que las declaraciones que hizo ayer el señor Lerroux demuestran el propósito de acudir a las Cortes con ese Gobierno.

Ello, añade, ha causado sorpresa. El Presidente sólo tiene que recibir las indicaciones del jefe del Estado.

Creyóse que el Gobierno se formaba para preparar con calma una solución parlamentaria al pleito político evitando la disolución de las Cortes.

Preguntan los diputados de esos grupos a que puede conducir un gabinete que comparezca en la Cámara cuando sabe que no cuenta con las asistencias parlamentarias.

LA POSICION DE LOS PARTIDOS DE DERECHA

Según nuestras noticias, dice un periódico, no se ha abierto brecha en la unidad de los partidos de derecha situados dentro del régimen.

Al contrario, los agrarios no considerarían posible una votación colocados ellos en franca oposición con la CEDA.

Desde luego es imposible que las derechas figuren en ninguna votación con las izquierdas como se ha hecho circular al estudiar la posibilidad de una obstrucción al Gobierno.

Los grupos que formaron el bloque con los radicales creen en la necesidad de un Gobierno que sea fiel reflejo de la mayoría parlamentaria y por consiguiente con preponderancia de las derechas.

Es una necesidad que el pleito que se ventila se resuelva antes de la reapertura de las Cortes pues de antemano se sabe que el Gobierno no cuenta con las asistencias necesarias, y su comparecencia solamente serviría para enturbiar los problemas, además de la imposibilidad de que grupo alguno de las derechas pueda votar una maniobra contra ningún aliado de la misma significación.

La política y la prensa

UN ARTICULO DE "LA LIBERTAD"

Madrid, 11 (1 t.)

En general todos los sectores de izquierda excitan al Gobierno a proseguir el camino de reconciliación emprendido, expresando ardorosa defensa de las esencias democráticas contenidas en la Constitución.

El periódico "La Libertad" publica un artículo, en el cual dice que la democracia está en marcha, y que el país pide que se le rija de acuerdo con un sentir democrático. Todo depende—afirma—de las izquierdas.

La CEDA—sigue el citado artículo—el partido más numeroso de las derechas, ha declarado que no tomará el poder si no es en forma absoluta, por tanto hay que reconocer que se halla en crisis la posibilidad de una solución centro derecha.

Además es preciso que estas divergencias se acentúen por el bien de España. Hay que desarticular toda posible alianza del bloque ministerial que acaba de romperse. Pero eso aún no basta. es necesario ofrecer verdaderas soluciones de gobierno.

Para ello deben estar prevenidas las fuerzas que ofrezcan al país abrir paso a la democracia, salvaguardando los principios fundamentales que la república se dió en la constitución que, si no satisface a todos, es sin embargo garantía incluso para sus enemigos.

OPINA "EL DEBATE"

El diario derechista "El Debate" en su editorial de hoy dice que, más que a un propósito decidido del Gobierno, habrá que atribuir a los buenos deseos de ciertos amigos inesperados, algunas decisiones y algunas medidas que directa o indirectamente se anuncian y que pugnan abiertamente con la situación especial en que el Gobierno vive.

Este carece de base parlamentaria, porque no se la han ofrecido los grupos que integran las Cortes. Puede proceder con plena autoridad en aquellos asuntos que reclamen una actuación inaplazable de gobierno, que para eso precisamente está; pero sería a nuestro juicio—escribe—un error que, sin haber revalidado sus poderes en el Parlamento tomara medida alguna en algo que significase un cambio en la política que el Parlamento venía apoyando hasta ahora.

Creemos — continúa afirmando— que la razón es clara y tratándose de hombres con espíritu democrático no habrá que insistirles mucho para que se den cuenta de la realidad.

La suspensón de sesiones de Cortes impone una mayor cautela y un tacto más grande. Hasta que las Cortes se pronuncien, ponga el Gobierno toda su atención en el orden público que por ciertos síntomas visibles parece va necesitándolo con urgencia; prepare los proyectos que guste para someterlos a la deliberación del Congreso; inicie las gestiones que estime oportunas en el campo de la política. Pero nada de resolver en lo que no exija una resolución inmediata.

Ni sería lícito aprovechar así esa coyuntura ni tampoco sería político: las Cortes son las que deciden, y el Gobierno debe ser aquél a quien las Cortes otorguen su confianza.

Cambó y Guerra del Río

Madrid, 11 (2 t.)

El señor Cambó ha anunciado que esta tarde a las seis visitará al señor Guerra del Río para hablarle de diferentes asuntos.

Como que a las siete de esta misma tarde el señor Cambó da una conferencia, el Ministro de Obras Públicas anunció que concurrirá a ella, pues que el señor Cambó dice siempre cosas muy interesantes en materia económica y financiera.

El señor Guerra del Rio dará también mañana a las siete una conferencia en el Círculo Radical, sobre el programa del partido respecto a Obras Públicas.

El sábado por la noche marchará el Ministro a Barcelona, donde concurrirá a diversos actos oficiales, conmemrativos de la proclamación de la república. El lunes visitará las obras de enlaces ferroviarios.

—De esta manera—ha dicho el señor Guerra del Rio—se verá que, aun que no hay plena autonomía, el Gobierno se ocupa con interés de las cosas de Cataluña.

ASUNTOS DE BALEARES

CREDITO PARA EL ALCANTARILLADO DE IBIZA

Madrid 10 (11 n.)

Hoy se han librado 50 mil pesetas con destino a las obras de alcantarillado de la ciudad de Ibiza.

El Ministro señor Guerra del Río lo comunicó el diputado señor Canet.

BOLSA DE BARCELONA

OPERACIONES A PLAZO

Nortes.	52'70
Alicantes.	38'90
Gas E.	115'75
S. Española Minas Rif	58'35
Tabacos Filipinos.	357'00
Unión Espa. Explosivos.	114'75
Banco Hispano Colonial	42'00
C. H. A. de E. (chade).	419'50
Aguas de Barcelona.	171'75
Española de Petróleos.	5'20
Acciones pref. Tel.	111'00
Cros, S. A.	144'00

EXTRANJERO

Madrid 11 (1'30 t.)

LONDRES	
Pesetas.	3540
Dolares.	48456
Francos.	7341
PARIS	
Pesetas.	20725
Dolares.	1516
Libras.	7345

FABRA

Texto íntegro de la
Ley de Arrendamintos Rústicos
Aprobada por las Cortes
Precio 60 cts.
De venta en la Librería de José Tous.—Plaza de Cort, 29.

HUEVOS a 1'85
frescos y asegurados, C'a na María des Ous, calle Baratillo, núm. 12.

ANTES de comprar una PLUMA estilográfica
Visitad la Papelería y Librería JOSE TOUS.
Todas las clases y todas las marcas

UNA ESPAÑOLA SE CASA EN ROMA
POR EL
CABALLERO AUDAZ
6 Ptas. EJEMPLAR
Véndese en la librería José Tous,

SE VENDE

chalet en Coll d'en Rebassa, con todo confort. Informes: Malbertí, 58 Coll d'en Rebassa. (7447

COMPRARIA MOTOR 1/4 HP.

DIRIGIRSE: SAN MIGUEL 101-2.º

SE VENDE

Citroen, 5 HP., 3 plazas, barato. Razón: Quetglas, 30. (7478

SEÑORITA

dedicada a la venta a particulares de perfumería se solicita para vender artículo de bisutería. Razón: plaza Santa Eulalia, 10. (7328

VENDO

finca en el ensanche, esquina, muy bien situada a tres cuadras de Avenida. Razón: plaza Sta. Eulalia, 10.

VIAJANTES - TURISTAS

abierto al público fonda con habitaciones aseadas, precios módicos. Calle Mayor, 15. Surtidor de gasolina. San Lorenzo. (7469

MODAS

JUANA ALBERTI

Por diez ptas. mensuales enseñanza de corte y coser. Calle Medinas, 3, 1.º

SASTRESAS

falta aprendiza y dos medias oficialas. Sindicato, 99, 1.º (7499

POR 70 pesetas

alquilo casita con jardín amueblada en Son Ametlé. Informes: «La Tosca» Sta. Catalina. (7493

SE VENDE

una casa planta baja de nueva construcción en el Puerto de Pollensa. Razón: Botería, 14, 3.º-2.ª Palma. (7481

AVISO

los que tengan palmeras y deseen limpiarlas de palmas viejas, acudan a Francisco Soler Bauzá, Carretera de Esporlas, C'an Veta. (7484

VIAJANTE

se precisa, que viaje Península, para encargos, remuneración fija. Escribir itinerario fecha, referencias al número 1919, plaza Sta. Eulalia, 10.

CASA PARTICULAR

Ofrece habitación soleada, todo estar, solo dormir. Rey Sancho, 14, 3.º 1.ª (7485

SE ALQUILA

dos habitaciones con cocina independiente. Razón: García Hernández, 2. (7467

VENDO BARATO

Chalet moderno con todo confort a un kilómetro de Palma, urge por ausentarme. Razón: Propagandas Alzina.

BOTONES

SE NECESITA. Dirigirse mañanas 9 á 13 Mallorca Development Co. Sagrera, 9. (7466

VENDO

palomos rojos emparejados, clase grande. San Magín, núm. 24. Santa Catalina.

HOTEL MALGRAT

PLAYA PAGUERA

Reapertura día 4 de Mayo, retener las habitaciones. (7483

CITROEN 5 HP.

en buen estado, se vende. Razón: Garage Masmiguel. Puente San Magín. C'an Baró. (7503

SE VENDEN

2 plantas bajas independientes en el ensanche, por 15.000 ptas. Rentan 18 duros mensuales. Informes: Luis Martí, 284. (7476

SE VENDE PIANO

para estudios, calle de Miguel Marqués Marqués, 36, ent. izda.

GRA-MIL

Insuperable alimento para enfermos y convalecientes. DE VENTA EN FARMACIAS

"CASA TERUEL"

San Jaime 19 y Sucursal Unión 7 y 9

En Sastrería la última moda en géneros, corte y confección

Prueba a las 2 horas y totalmente a las 24, si precisa.

Los lutos los servimos a las 6 horas a medida y con prueba

En Camisería últimas novedades y extensos surtidos

Vestirá con gusto y economía comprando en esta casa

Venta exclusiva del calzado SEGARRA, con limpieza gratis

CALZADOS YORK

Por renovación total de modelos ofrece al público la ocasión única de ahorrar dinero

15 días a 15 pesetas par

Señora, Caballero

Vea los escaparates de

CALZADOS YORK

Pelaires 4, frente Calle San Nicolás

Huevos frescos a 1'85

Sidra (granel), 1 pta. litro.
Galletas de Inca las mejores.
Colmado Berlinés, S. Miguel, 105. (7468

AVISO

No dejarse sorprender ni en precio ni en calidad no hay quien pueda competir con los aceites COLL. Feliu 15 y 17.

Precios:	EXTRA LITRO A	1'90
	SUPERIOR A	1'80
	FINO A	1'70
	CORRIENTE A	1'40

No equivocarse: ACEITES COLL. Feliu, 15 y 17. (7436

PERDIDA

la documentación de un coche a nombre de don Jaime Rullán. Se gratificará su devolución en Café C'an Ferrá. Borne. (7504

POR 100 pesetas

Alquilo casa completamente amueblada, con jardín, cochera y corral propio para animales. Informes: calle San Miguel, 132, de 8 á 12 y de 2 á 6. (7523

SE ALQUILA

Un bonito primer piso, calle Obispo Campins, 16, y se vende una Bomba Block en estado nuevo. Razón: en la misma casa. (7527

CASA PARTICULAR

Se desea caballero o matrimonio a todo estar o solo para dormir. Informes: Plaza Paja núm. 4, 1.º piso derecha.

CAFE RESTAURANT

Urge vender por tener que marchar, lo más céntrico de Palma y el más acreditado, precio baratísimo, tanto al contado como a plazos. Razón: Plaza Sta. Eulalia, 10. (7517

SE ALQUILA

por 3 duros, casa en Son Sardina, planta baja, tres dormitorios. Informes: calle Pablo Iglesias, núm. 72 cerca Plaza de Toros. (7509

SE VENDE

por tener que ausentarse, negocio de comestibles, en el punto más céntrico de Palma. Razón: Previsión, 21, 3.º de 1 á 2 tarde. (7522

SE ALQUILA PISO

enSon Alegre, a la orilla del mar, cinco dormitorios, baño, calefacción. Informes: Furió, 27, bajos, Son Alegre. (7310

MUEBLES

Al contado y a plazos. Brossa 30. (7529

VENDO UNA CASA

en la calle Capitán Vila, por 1750 duros, y otra en C'an Pastilla, frente al mar, por 1.900. Informes: Capitán Vila, 41. (7520

SE VENDE

Coche Talbot 10 H. P. precio baratísimo. Previsión, 21, 3.º (7521

PARA AMERICA

aceptaría colocación joven de 33 años, instruído, versado en el Comercio. Ofertas al núm. 7523, plaza Sta. Eulalia, 10. (7523

PERDIDA

una perra perdiguera con manchas color chocolate, pecas negras, rabo cortado y atiende por «Sola». Se gratificará en 11 Febrero, 31, Garage. (7525

SE VENDE

un local de unos 200 m., produce más de un 6 por 100. Informes: 11 Febrero, 31. (7526

VENDO MOTO

2 1/2 H. P. en perfecto estado por 500 ptas. Balarroja, núm. 5. Calatrava. (1715

Peluquería LLABRES

Para permanentes «Gallia» y manicura, plaza Weyler, 19, 1.º frente a Grand Hotel entre Horno y Café. Pida hora, Teléfono, 2088.

EN CASA PARTICULAR

desearía pensión completa, buena habitación. Escribir L. E. plaza Sta. Eulalia, 10. (7519

Fábrica de jaulas pájaros

se vende a toda prueba y con garantías de venta de producción, enseñaría oficio. Informes: Plaza Constitución, 23. Conserje. (7471

SE OFRECE

Señorita de 30 años para dependienta o para trabajos de casa, unas horas al día. Informes: Propagandas Alzina. (7501

SE BUSCA CASA

de precio módico, con 8 á 12 dormitorios amueblados cerca del mar o en el interior de la isla. Escribir con informes detallados a Señora Maurat. 51, rue Bobillot, París XIII. (7491

SE DESEA

Una «teta» de 11 á 13 años en la calle de Fermín Galán, 120, bajos. (7512

NEGOCIO DE CAFES

chocolates, etc., etc., antigua casa y acreditada de largos años, situada en una calle de las mejores comercialmente y céntrica de Palma, y de más tránsito; se traspasa por motivos de salud. Razón: Fermín Galán, 63, señor Subirats. De 1 á 3 y de 7 á 9. (7497

Contable - Mecanógrafo

se ofrece por horas a precios convencionales. Solicitudes por escrito a X plaza Sta. Eulalia, 10.

2 Máquinas Wertheim

de coser, B. Central, estado como nuevas. GANGA VERDAD. VERLAS. CALLE ALOS, 4 (Junto Alfombrera) Santa Catalina. (7450

RENAULT

6 H. P. vendo uno cabriolet 2-4 plazas y otro torpedo 4 plazas. Informes: calle San Jaime, 55, 2.º 2.ª (7524

SE TRASPASA

por no poder atender extranjeros, traspasan tienda de mercería y perfumería muy céntrica. Informes: Herrería, 14. (7490

Modista Madrileña

HECHURAS DE VESTIDO 15 PTAS. Medidas y pruebas a domicilio. 31 de Diciembre, 90, 3.º (7456

DOS O TRES MIL PTS.

y cooperación personal invertiré en negocio o industria en marcha de buen rendimiento soy mecánico. Asunto serio. Pedro Garau, 18, 1.º izquierda. (7494

Muchacho de 14 años

sabiendo leer y escribir, se ofrece a todo estar. Razón: Muelle, núm. 9. Santa Eugenia. (7379

CAMIONETA

Chevrolet, a toda prueba carga media tonelada, vendo baratísimo por ausentarme. Informes: Calle Velódromo, 10. Palma—Santa Catalina. (7432

CHALET

Se alquila en Son Armadams, calle Roger de Lauria, núm. 24. Sala, 4 dormitorios. c. baño, Gas, elect., agua. Informes al lado, núm. 12. Horas de 11 á 2 tarde. (7496

COMPREN NEVERAS A 50 PTAS.

Fabricadas en los talleres de la casa al ruinoso precio de 50 pesetas en adelante en la Tienda de MUEBLES y SILLERIAS IGLESIAS instalada Calle Sta. Cruz, 46 (Frente Iglesia Sta. Cruz)

Especialidad en Sillerías Confortables, con una mesa Centro a 500 ptas.

Haga una visita y se convencerá de sus ruinosos precios

ALERTA

SRA. NO HAGA CASO DE CONSEJOS TENDENCIOSOS Y FALSOS. LA ADQUISICION Y APLICACION A SU HORNILLO DEL DISPOSITIVO PATENTADO ECONOMIZADOR DE COMBUSTIBLE "MIXER" ES TAN LEGAL COMO UNA PRENDA DE VESTIR.

MUCHAS FAMILIAS ATESTIGUAN A VD. LA ECONOMIA OBSERVADA.

HERNIADOS (trencats)

Acabaréis de una vez con los sufrimientos de vuestras hernias usando el METODO MATHERNIAS del DR. RAFAEL. Las visitas y consultas son completamente gratuítas. ¡NO MAS BRAGUEROS! Es preferible una administración de hernia que no un braguero aún que sea de Oro, pues si éste no está bien construido, él os acompañará al camino de la estrangulación.

El DIRECTOR de mi INSTITUTO visita todas las semanas los pueblos siguientes:

Miércoles: Sineu: Fonda C'an Alomar, de 9 á 1 tarde y de 4 á 8 noche

Jueves: Inca: Fonda de la Mallorquina, de 9 á 1 tarde.

Viernes: Andraitx Fonda Balear. Plaza Moner, 6, visita de 9 á 1 tarde, y de 4 á 8 noche.

Sábados: Palma: Hotel Suizo: de 9 á 1 tarde y de 4 á 8 noche.

Domingos: Campos: Fonda de Francisco Obrador C'an (Chesc Pansa) de 9 á 1 tarde.

Danzing Venta Eritaña

Deseo venderlo por no poder atender el negocio. Para informes en el mismo local, de 6 tarde a 4 madrugada.

Todos los días GRANDES ATRACCIONES

15 ALEGRES TANGUISTAS

CABARET DE LA ALEGRIA

Santiago Rusiñol 1 y 3

Junto a la Plaza de Toros Vieja

Con una faja de Goma

Logrará formas envidiables modelos a 15 pesetas.

CASA CODINA—Unión 8—Palma

(Junto Paseo del Borne)

MUEBLES Y SILLERIAS

SI QUIERE COMPRAR BIEN

LE OFREZCO

Sillerías desde 140 ptas. en adelante forradas por detrás de la misma tela.
Sillerías cubistas desde 250 ptas. en adelante.
Sillerías Confortables desde 400 pesetas en adelante.
Sillones gran confort tapizados en blanco desde 70 ptas. en adelante.
Comedores Renacimiento desde 450 ptas. en adelante.
La Casa Iglesias vende a bajo precio por ser el Fabricante.

CAPUCHINAS, 31 AL 37 — ANGELES, 1 Y 3 — PALMA DE MALLORCA

SE VENDE

un molino para café, un mostrador (taurell) y un lote de ferretería con su estantería correspondiente. Para informes: Droguería «C'an Pep Juan». (7473

Máquina de escribir

«Yost» invitible doble teclado perfecto funcionamiento se vende por 55 pesetas. Pablo Iglesias, 47 bajos. (7488

SE VENDEN

Carritos y bombas para helados. Miguel Ordinas, Manteros, 12. (7413

Se compran Canarios

Y se venden toda clase de pájaros. Calle Zanoguera, núm. 10. Café (7386

REPRESENTANTE

se necesita para la plaza de Palma y suburbios. Contestar referencias por escrito a Ciesa, 90. Plaza Sta. Eulalia, 10 (7502

MECANOGRAFA

se necesita con práctica comercial, indicar referencias y pretensiones a B. C. núm. 121. Plaza Sta. Eulalia, núm. 10. (7429

CAMBIO

solar de Portals Nous con automóvil nuevo o usado. Dirigir ofertas por escrito a B. Vaquer. Avda. A. Rosselló, 73, 2.º— Palma de Mallorca. (7498

SE VENDE

Bar Americano con salón de Té
Instalación moderna

Se vende tanto al contado como a plazos. También se arredaría.

Informes: SPANISH TRADING Co.
Paseo Sagrera, 11 — Teléf. 24-42 (7479

SE ALQUILA

piso céntrico, grande, en Palma. Informes: Anselmo Clavé, 29. (7505

LOLIN

Lolin Solo Instituto de Belleza

Se ha trasladado a Calle San Cayetano, n.º 3 - 2.º - 1.ª

SE VENDEN

Dos perros perdigueros de cuatro meses y su madre de dos años, asegurados del mal de la Passa. Razón: Santa Cruz, Huerto Moranta, 43, 1.º 2.ª (7516

MUEBLES

LA INVENCIBLE

comedores desde 160 ptas. dormitorio cubista 460 ptas., mecedoras desde 15 pesetas.

C. Ballester, 58. (7506

SE VENDE

Finca unas tres cuarteradas y media situada unos cuatro kilómetros de Inca. Informes: Conserje Automóvil Club de Mallorca. Borne. (7514

AUTOGENA BALEAR

Especialista en soldadura. — Autógena y Eléctrica. — Soldadura de Blocs, ptas. 75.—Id. de Culatas, 35. — Trabajos garantizados.

Archiduque L. Salvador, 46. Palma de Mallorca, (7513

SE ALQUILA

Local nuevo, grande, con agua y mucha luz, propio para industria o garage, en la calle Plaza de Toros Vieja, frente calle de los Olmos. Informes: C. Herrería, núm. 46. (7510