LA ÚLTIMA HORA

SUSCRIPCION: Un mes ... ... 2'25 Ptas. Extranjero semestre. .... 22' „ Número suelto ... ... 10 cts.

DIARIO ILUSTRADO DE LA NOCHE, DE INFORMACION, LITERARIO Y ARTISTICO

REDACCION Y TALLERES Olmos, 2
ADMINISTRACION: P. Cort, 29
Teléfono número 1.243

Palma de Mallorca. Jueves 20 de Diciembre de 1934.

DIRECTOR Y FUNDADOR: D. JOSE TOUS FERRER

Año XLI.—Núm. 12.765

DEL MOMENTO

Una reclamación atendible

El vecindario de El Terreno, ha requerido con toda razon y motivo, el apoyo del Ayuntamiento, como representante que es de los intereses de la ciudad, para evitar que sea construída en Sa Pedrera un edificio destinado a Estación Sanitaria para casos de epidemia.

Apenas tuvimos noticia de que en el lugar denominado *Sa Pedrera*, se construía una Estación Sanitaria para casos de epidemia, significamos seguidamente nuestra más ruda oposición a tal proyecto, fundamentándola en razos diversas, a cual más atendible.

Aducíamos en primer lugar que la situación de *Sa Predera* no era la más adecuada para instalar en ella un servicio sanitario para tales casos.

Una estación sanitaria para casos de epidemia no debe construirse en un poblado, sino en lugar aislado y alejado de todo nucleo de población.

Más inadecuada empero nos parece la instalación si se considera que El Terreno es el caserío más importante de Palma, lugar de residencia de numerosos extranjeros y lugar elegido para la construcción de los mejores hoteles de la ciudad.

Construir en esta barriada una Estación Sanitaria para casos de epidemia, es un propósito que habrá de causar, si prevalece, tantos y tan cuantivos perjuicios que ante ellos sentimos el impulso de promover una oposición esperando que esta cundiría, y ha cundido.

De mantenerse esta oposición confiamos que se logrará se desista de aquel propósito, y esta esperanza la sustentamos en la confianza de que todos los elementos de la ciudad coadyuvarán a tal oposición porque es un interés general el que se opone a la realización de aquel plan.

Con la construcción de aquella Estación Sanitaria, no solo se establecería una mala vecindad para los terrenenses, sino que de hecho Palma perdería el único lugar que para su expansión le resta en la costa de poniente cercana a la capital. Esta costa, desde Palma a Porto Pí, está cerrada al público, ocupada por terrazas o edificios particulares y balnearios. En toda aquella extensión solo resta *Sa Predera*, para que pueda el público acercarse a la orilla del mar.

Forma aquel lugar una magnífica y espaciosa terraza, dominando el puerto y la bahía de Palma, lugar amenísimo, deleitoso en extremo, que no solo frecuentan para su distracción los vecinos de aquella barriada, sino que es lugar de excursión para muchas familias de la capital.

¿Por qué la ciudad ha de avenirse a perder este aliciente?

No tan solo debemos oponernos a la realización de aquel propósito, sino que bien sea disputando la propiedad de aquellos terrenos (si ello se estimara procedente) bien buscando una fórmula que lo permitiera, debe la ciudad hacerse suya *Sa Pedrera*, y urbanizándola convenientemente hacerla una terraza pública abierta al público para su solaz y recreo.

Otro no debe ser el fin de aquel amenísimo lugar.

No se objete que las obras están comenzadas ya. Lo están; pero fueron principiadas sin que el vecindario supiera lo que iba a construirse.

Como dijimos en uno de los anteriores comentarios que hemos dedicado a esta cuestión, hace varios lustros fué pactada la construcción de esta estación sanitaria entre la Dirección General de Sanidad y la Junta de Obras del Puerto, pero sin exponer al público el acuerdo, es decir, sin dar lugar a que oportunamente pudiérase reclamar contra los considerables perjuicios de toda índole que se iban a producir.

Esta circunstancia hace oportuna la reclamación en cualquier momento.

Los vecinos de El Terreno, entre los cuales ha cundido como era de esperar la campaña de oposición que hubimos de suscitar, han apelado al Ayuntamiento para que éste como representante autorizado de la ciudad formule la realización procedente, y es de esperar que esta instancia será cumplidamente atendida, a juzgar por las palabras con que el Sr. Alcalde acogió a la comisión que fué a entregarle el escrito, manifestando que haciéndose cargo de las razones expuestas, les ofrecía su apoyo para la defensa de los intereses de aquella barriada.

La Cámara de la Propiedad a no dudar hará lo propio, y cuantos elementos puedan cooperar al logro de tan justa aspiración (incluso los propios miembros de la Junta de obras del Puerto, de cuyo afecto por la ciadad no hemos de dudar) se unirán seguramente a una oposición justa y procedente que en defensa de intereses legítimos y del interés público, creímos era deber nuestro suscitar.

EL COMANDANTE DE LAS FUERZAS DEL SARRE SALE PARA SU TERRITORIO. —El general J. S. E. Brind, a quien se ha confiado el mando de las fuerzas internacionales del Sarre durante el periodo del plebiscito, despidiéndose de sus ayudantes en la estación de Colchester al salir para ponerse al frente de sus fuerzas de policía. Express-Foto.

NUESTROS COLABORADORES

INFORMACIONES COMENTADAS

El ahorro obligatorio

Llega incompleto a mi noticia, en una información periodística deficiente, un proyecto de ley presentado a la Academia Nacional de la República de El Salvador, que intenta imponer a la nación el ahorro obligatorio. Es una de tantas invenciones como vá discurriendo por esos mundos la Economía dirigida, que examinadas con buen juicio no tienen la novedad que aparentan ni la utilidad que se espera lograr de ellas.

He aquí lo que conozco de aquel proyecto de ley: "Todo empleado público o de empresas comerciales e industriales estará en la obligación de ahorrar, de la remuneración que reciba por su trabajo, un 2 por 100 para los sueldos entre 25 y 100 colones (el colón equivale aproximadamente a tres pesetas y media); un 3 por 100 entre 101 y 800 colones; un 5 por 100 entre 201 y 500 y un 10 por 100 de 501 colones en adelante. El ahorro obligatorio de los empleados públicos será retenido por el habilitado y el de los empleados particulares por la respectiva Empresa o patrono, obligado a ingresar en la Tesorería nacional el importe de estas retenciones„. Queda, pues, el ahorro confiscado o forzoso en poder del Estado. Y no sé más, de este proyecto, desconociendo, por lo tanto, en que forma va a constituirse la capitalización del peculio de cada ahorrador y como se le vá a reintegrar, si en renta vitalicia, en seguro de vejez y de paro, en pensiones, orfandades, etc. En suma, se convierte la obra activa de ganar dinero, por la garantía de poseerlo en los días de la acción pasiva o inacción, impuesta por la vejez o la incapacidad. No hay operación crematística más vieja en el mundo, ya que recientemente unos arqueólogos aseguraron que en tiempos de Sesostris existían ya las Cajas de Ahorro, como verdadera antigualla. Y en cuanto a imponer la previsión obligatoriamente, la ley proyectada en la República hispánica de El Salvador no tiene más novedad que extender a los empleados de empresas particulares el mismo mecanismo que en España y en otros países, aplica el Estado en la orgaización de sus Clases Pasivas. Y ya se vé el resultado. Una carga de trescientos millones en los Presupuestos, que crece cada año, y que viene siendo preocupación de los gobernantes desde 1880, sin que acierten a reducirla, convertirla, traspasarla ni extinguirla.

Como en la realidad el Estado no retiene la parte del sueldo que dice descontar a sus funcionarios.—lo que hace es pagar de menos;—y como no aparta aquellas cantidades supuestamente descontadas en una Caja especial fuera de la suya vacía; y como no coloca este capital, hipotecamente ahorrado a la fuerza, en inversiones que puedan producir renta, las pensiones de las Clases pasivas no se pagan con los intereses del ahorro tenido, sino con las contribuciones que se cobran cada año al país. Buscando cifras equivalentes, puede decirse que el cumplimiento de la obligación restituidora creada por aquel descuento u ahorro obligatorio, absorbe en España el importe de la contribución territorial, incluyendo la rústica y la urbana.

En verdad, desde el punto de vista de la Tesorería o de la Hacienda, todo este complicado mecanismo, que exije una legislación prolija y una administración complicada, es una pura simulación de cifras, hasta el punto de que varias veces se ha creído posible traspasar la carga a un instituto especial, o, sencillamente, a las Compañías de Seguros de Vida o a un consorcio de Cajas de Ahorro o de bancos, sin que el Estado tuviera que pagar más de lo que ya paga. Claro es que, entonces, tendría que abonar a cada funcionario el sueldo íntegro, que nominalmente la tiene señalado.

Desde el punto de vista del país o inividualmente de cada ciudadano, el caso es distinto. La aplicación de esos métodos de ahorro obligatorio extendidos a cuantos cobran sueldos, y lógicamente habría de extenderse también a cuantos cobran rentas o tienen beneficios de negocios o de inversiones de capital, produciría una grave disminución de la capacidad de consumo o de compra de cada ahorrador, que, de momento, no puede considerar que está capitalizado, sino que gana menos de lo que ganaba. En el proyecto de ley de El Salvador, por ejemplo, un empleado que cobre mensualmente 87,50 pesetas,—ya puede intentar ahorrar con esa suma!—, verá rebajados sus haberes a 85'75. La diferencia parece nimia y, sin embargo, revela el error fundamental sobre el concepto del ahorro, que anda suelto y sin enmienda por el mundo, habiéndose llegado a divinizarlo, a utilizarlo como procedimiento educativo en las escuelas, y a exaltarlo los economistas, como base fundamental del régimen capitalista. Dijérase que el ahorro es en nuestra Edad una reaparición de aquel becerro de oro, que adoró el pueblo hebreo como ídolo, en ausencia de Moises, aunque ya comienzan algunos a temer que el origen de la crisis que

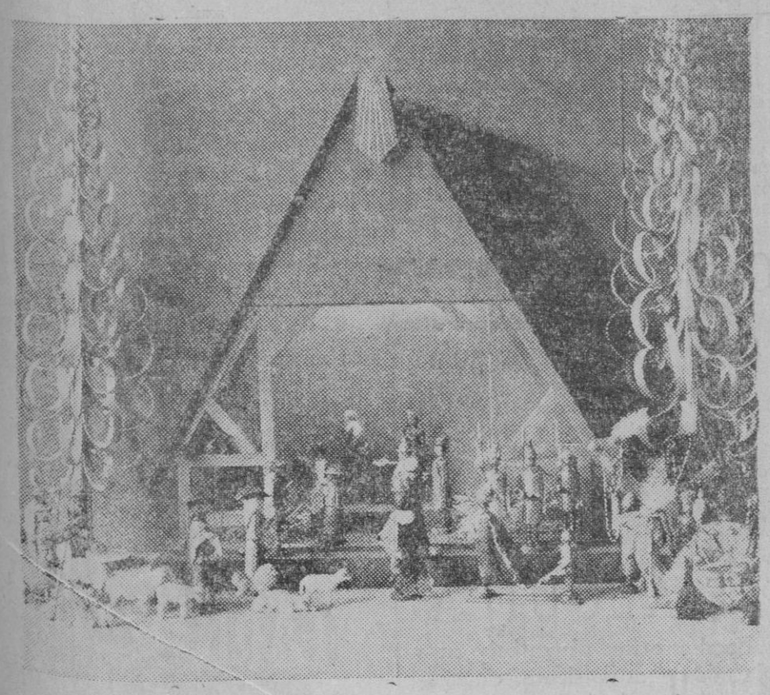

UN CURIOSO PESEBRE DE MADERA TALLADA. — Esta adoración de los pastores y los Santos Reyes, de talla de madera estilizada, ha llamado poderosamente la atención en la Columbushaus de Berlín, donde actualmente se celebra una exposición de asuntos de Navidad. Express-Foto.

CRONICA DE ITALIA

VENECIA

¿Quién no ha soñado alguna vez con oir las campanas del reloj lírico de la Plaza de San Marcos?

Tierra de la poesía llena de encantos, única en el mundo creado al calor de lo cierto y de lo soñado. Shakespeare y Quevedo, Chateaubriand y Montesquieu, Lamartine y Lord Byron, entre tantos otros ingenios, se inspiraron en ella y sus estrofas y sus cantos, bien en verso, ora en prosa, perduran a través de los tiempos, y aun existen en esta ciudad casas y palacios donde ocurrieron las escenas que la pluma de aquellos narra, con fidelidad o vistiéndolas con los atavíos de la fantasía.

Anochecía cuando nos detuvimos en Mestre, última estación de tierra firme que pisamos. Después el tren empezó a rodar sobre el agua.

Cuando desde el pasillo de nuestro coche vimos las luces reverberando en las lagunas, la vista de Venecia, de una ciudad que se asienta sobre el mar, nos sedujo.

A un lado y a otro del tren sólo contemplábamos agua. El espectáculo es fantástico, aunque no puede ser más real.

Al fin descendimos del convoy y nos hallamos en una estación ampíslima. Por una rampa descendimos a los embarcaderos. Allí nos esperaba una romántica góndola, larga y estrecha, como esas que nos pintaron los poetas en los cuentos de amor, la cual nos había de conducir al hotel. Avanzamos soñando por el largo y sombrío canal, recordando lecturas y relatos verbales de amigos escritores. La placidez con que se deslizaba sobre la tersa superficie de la laguna la diminuta embarcación, tenía un encanto seductor, que hacía pareja con el de aquellos palacios que íbamos dejando atrás. Construcciones legendarias en las que sus dueños, con un refinado gusto artístico, dispusieron las luces de modo que sus arcadas bizantinas, sus ventanales, sus habitaciones, tenían tonalidades suaves, estudiadas, como parajes de ensueño.

Aquellos maravillosos cuentos orientales de Scherezada que leíamos en nuestra niñez, revivían ahora, y la góndola que nos arrastraba silenciosa, y la luz que reverberaba en el fondo de una callejuela acuática, parecía decirnos que aquello era un país mágico poblado de hadas, que soñábamos despiertos con una ciudad poblada de seres fantásticos y nos asombró que el gondolero silencioso no fuera un gnomo de luenga barba y pintada caperuza.

No veíamos a nadie. Las puertas y ventanas de los silenciosos palacios, aunque estaban abiertas, daban la sensación de una ciudad deshabitada.

La embarcación había recorrido buena parte del Gran Canal cuando el gondolero nos dijo por lo bajo, como se desliza un secreto, casi sin mover los labios, tal vez por no quebrar con vibraciones extrañas el cristal de nuestro encanto: "Il Ponte di Rialto".

Miramos hacia proa y vimos el puente aludido, que fué el primero que unió las dos orillas del gran canal.

Conocíamos su historia. Fué primero de madera. A fines del siglo XVI se dispuso que fuese de piedra. Hoy se apoya en doce mil pilotes de hierro. Tiene un solo arco y, a pesar de ser la parte más estrecha del canal, tiene el arco veintiseis metros de anchura y siete de alto. Nos recuerda el Puente Viejo de Florencia. Como el florentino, el veneciano tiene tiendas sobre él. Esta es nuestra primera impresión de Venecia.

HUGO MENGHINI.

UN INCENDIO DESTRUYE PARTE DE LOS ESTUDIOS DE LA WARNER BROS FIRST NATIONAL.— Un importante fuego destruye en algunas horas parte de los estudios de la Warner Bros First National. Veinte minutos después de declararse el incendio las llamas eran vistas desde Pasadena, 18 millas lejos. y brigadas del incendio se precipitaron a ayudar a las brigadas de Los Angeles. El fuego fué por fin localizado pero 15 personas resultaron heridas. Una vista aérea de Hollywood, mostrando en primer término los Estudios de la Warner Bros—First National. Express-Foto.

M.C.D. 2022

tiene en angustias y escaseces al mundo, no está en la superproduccion industrialista ni en la inflación de los presupuestos estatales ni en los falseamientos monetarios, sino pura y simplemente en el exceso y la sistematización del ahorro, y en su propaganda y alentamiento; verdadera cruzada que se inició ya a fines del pasado siglo.

El exceso de ahorro hizo disminuir la capacidad de consumo en el mundo entero y esterilizó una enorme cantidad de riquezas. Es mas que posible que sin la existencia de aquel enorme ahorro, ofrecido a los Estados, como mas seguros deudores y mas ciertos pagadores, no se hubieran atravido a encender la guerra europea. El ahorro era en 1914 una riqueza positiva, efectiva que se volatizó, que se destruyó, que desapareció en los empréstitos hechos por Francia a Rusia, en las inversiones con que España y otros países convirtieron sus monedas en marcos, en las catástrofes bursátiles de los Estados Unidos, en las quiebras bancarias de Cuba, en las grandes estafas de financieros internacionales, en tantos otros casos recordables.

Cuando el ahorro es prudencia, sobrante natural de lo que ganamos, exceso no procurado con sacrificio del goce de vivir, previsión legítima sin estrago del presente, puede merecer, debe merecer los elogios con que los economistas modernos lo han panegirizado, pero el ahorro excesivo, la capitalización codiciosa y avara, la privación convertida en la sensualidad de retener el dinero, que necesitan los demás para trabajar y vivir, y la legitimación del ahorro impuesto obligatoriamente por el Estado, constituyen un peligro social y económico e impiden la solución de la crisis actual, que no terminará, con los arbitrios artificiales de los gobiernos, sino cuando todos se decidan a gastar más, a dejar correr el dinero para que todos a la vez, puedan encontrar ocasiones de trabajo y de ganancia...

DIONISIO PEREZ

(Reproducción prohibida).

NUESTROS COLABORADORES

«El joyero Denís»

Una camioneta de la Central de Teléfonos hizo alto frente a la puerta de la Joyería Denis.

—¿Está el señor Denir?—preguntó un joven mecánico.

—No; todavía no ha llegado—contestó su doméstico.

—Vengo a examinar la instalación del teléfono—repuso el joven—. Tome mi tarjeta. Me envía la Central.

El criado no dudó en complacer al visitante, que llevaba en la mano un estuche de piel negra.

Fué introducido en el gabinete.

No fué, empero, al aparato lo que le llamó la atención desde el momento que entró, sino la caja de caudales, último grito en su creación.

Corrigió la instalación y cuando iba a salir entró el joyero. Al ver al mecánico frunció el ceño. Luego interrogó con los ojos a su criado.

—Es un empleado de la Central Telefónica.

Saludó y sin hablar salió del aposento.

* *

La noche era de lo más tempestuoso que darse pueda. Soplaba el viento con furia y el agua caía con más abundancia de la que hubiera deseado Robledollano obligado a aguantarla sobre sus hombros mientras regresaba a su casa de vuelta de un paseo nocturno.

Iba a paso tan precipitado, que apenas podía respirar.

Era Robledollano, amigo de lo ajeno; cuya especialidad era la fractura de las cajas de caudales. Los difíciles mecanismos de éstas no tenían secretos para sus suspicaces ojos y ágiles manos.

Aquella noche había asaltado la caja del joyero Denis.

Sabía con certeza que guardaba aquella noche más dinero y alhajas que de costumbre, pues, el joyero de regreso de uno de sus viajes de compras preparaba una exposición de sus últimas adquisiciones y creaciones.

* *

A la mañana siguiente me hallaba tranquilamente entregado al placer de leer la prensa matutina cuando me notificaron por teléfono la siguiente y escueta nota:

«...Un asalto audaz ha sido víctima el rico joyero Denis. Robo ejecutado con extraordinaria habilidad. La caja forzada no presenta huellas que permitan identificar a los malhechores.

Preciosas joyas y alhajas de incalculable valor se hallaban depositadas en ella. El Sr. Denis no ha podido precisar de momento su cuantía.

Venga inmediatamente.»

Colgué el auricular y me dirigí a la Casa de Seguros Iberia a la cual estaba adscrito como agente de policía secreta.

Recibí con satisfacción el encargo de instruír el expediente de este intrincado asunto.

Me personé en la joyería donde permanecí media hora escasa; a la salida llevaba la convicción de que Robledollano estaba en antecedentes o era parte interesada en el robo.

No fué difícil encontrarle en uno de los modestos restaurants del centro de la ciudad cuando se disponía a comer.

Mientras devoraba con excelente apetito, le hice una exposición detallada de como se realizó el robo.

—Tú no has dado el golpe; pero que has intentado darlo, estoy seguro de ello— fueron mis últimas palabras.

Se echó a reir; meditó algunos segundos.

—Por la mañana disfrazado de mecánico inspeccioné su gbaínete con objeto de dar el golpe por la noche

A las diez y media entraba sigilosamente en la casa, no encontrando dificultades, pues el comerciante estaba en el teatro y su doméstico dormía en los altos del edificio.

Obré, pues, con cierta tranquilidad; pero... en mi vida me ví tan chasqueado como al abrir la caja y encontrarla vacía.

Ahora, después de sus datos, no me resta decir nada más que el mismísimo judío recurrió a este ardid para...

No me extrañó la afirmación de este ladrón, al contrario, confirmaron mis vagos temores.

Ciertas huellas digitales en el fondo de la caja, al examinarla, hicieron me dudar...; por esto el interés en detener a Robledollano.

Tracé el plan—en unión de Robledollano dispuesto a colaborar conmigo—y desde entonces mantuvimos una vigilancia estrecha aunque disimulada sobre las manipulaciones de aquel opulento comerciante.

Su red de negocios era vastísima; algunos le producían pingües rendimientos, pero otros muchos eran solamente de relumbrón y eran estos precisamente los que le exigian más créditos para sostenerlos.

Teniendo en cuenta, su poca escrupulosidad le creí capaz de recurrir a tales artimañas.

* *

La prensa de la tarde daba amplios detalles del robo.

Veamos lo que leyó en voz alta mi auxiliar Robledollano, arrellenado cómodamente en un sillón de mi gabinete.

«...Según datos facilitados por el mismo joyero, la relación de joyas y su valor—entre las cuales figuran el precioso collar de la reina Eulasia y el diamante rosa del marajá de Cuuapah—asciende a la respetable suma de 750.000 pesetas, cantidad que deberá indemnizar la Casa de Seguros Iberia.

La policía busca activamente al conocido especialista Robledollano, pues la limpieza de la operación es sello inconfundible de su astucia y sagacidad.»

Arrojó el periódico sobre un velador, sonrió descaradamente y encendió un pitillo.

* *

Encontramos al joyero en el hall de un lujoso hotel.

En sus manos tiene la cartulina que acaban de entregarle.

De pie frente a él el botonos espera la respuesta.

La presencia de Robledollano no alteró lo más mínimo su soberoia sangre fía.

Sin rodeos le expuso sus claras intenciones:

—Seguro estoy de que fué Vd. el que cometió el robo. Tengo pruebas fehacientes de ello. Sus huellas digitales no escaparon a mi sagaz vista.

—La policía me persigue. O me hace partícipe de su golpe...

Titubeó algunos segundos.

Sacó la cartera y deslizó unos cuantos billetes en las manos de Robledollano.

Confesaba su falta.

Entonces me presenté y le dije:

—Su juego está descubierto y terminado.

* *

Saltaron a la vista los motivos que indujeron a Denis a simular el robo, cuando examinaron sus cuentas

Fingiendo el robo debía recibir la fuerte y elevada indemnización y podía afrontar la caótica situación y atender a sus multiples gastos.

Recibí la correspondiente prima; Robledollano en esta ocasión, también recibió, su fajo de billetes, quizá los únicos ganados lícitamente.

P. J. JACQUES

POR TELEGRAFO

DESDE BARCELONA

EN LIBERTAD

Barcelona 20 (6 m.)

Han sido puestos en libertad provisional los siguientes detenidos: Vicente Guerrero, por coacciones; José Oliva, Enrique Tarrau, Mateo Hernández y Francisco Carrico, por coacciones en la casa Ford; José Ramos Erro; por sedición; Clemente Plans, Ramón Font y Manuel Nadal, por haber proclamado el "Estat Catalá" en San Hipólito de Voltrega.

HALLAZGO DE MUNICIONES

Anoche se presentó en Auditoria, procedente de la Jefatura Superior de Policía, una mujer que dijo llamarse Dolores Rosell, que habita en la calle de Escudillers, 19, acompañada de un guardia de Seguridad, portador de un paquete de municiones.

Dijo la mujer que el paquete había sido hallado en la escalera de su domicilio, en un rellano entre el principal y el primer piso. Contenía el paquete 245 cápsulas de Winchester, calibre 44.

SOBRE LOS BIENES DE LOS EX-CONSEJEROS PROCESADOS DE LA GENERALIDAD

El Juzgado núm. 4 ha dirigido una comunicación al Ayuntamiento pidiendo una nota del padrón de vecinos donde consten los domicilios de los ex concejeros procesados para el embargo de sus bienes.

EL CONSEJO DE GUERRA DE ESTA TARDE

Esta tarde, se ha reunido en el salón de actos del edificio de Dependencias militares, el Consejo de Guerra ordinario de plaza, para ver y fallar la causa instruída por el comandante de Infantería don Francisco Sera Amohedo, contra el paisano Augusto María Argimón y Recoder, por el supuesto delito de rebelión militar.

UN INDIVIDUO DISPARA CONTRA OTRO, HIRIENDO A UN SOLDADO

En la calle de Castillejos un individuo ha hecho dos disparos contra otro, hiriendo uno de ellos a un soldado del Regimiento de Artillería de Montaña, llamado Bautista Santacreu.

Un sargento de dicho Regimiento, ha detenido al agresor que ha dicho llamarse Anselmo Bilbao Larueta, de 26 años, de oficio chofer.

El detenido ha sido puesto a disposición de la Policía, en donde ha manifestado, al ser preguntado que los disparos los había hecho contra un sujeto llamado Jaime Palau Pallesa, de 26 años, al que había ido a pedir explicaciones por unas apreciaciones que había hecho referentes a un hermano suyo y que, en vez de darle explicaciones ,había intentado agredirle, por lo que el declarante dice que sacó la pistola haciendo dos disparos, pero sin ninguna intención de causarle daño, y mucho menos al recluta que estaba haciendo instrucción junto con otros soldados, en aquellas inmediaciones.

El detenido, que no tenía licencia de uso de armas, ha sido puesto a disposición del auditor de Guerra.

El soldado herido ha sido asistido en el botiquín del Regimiento, calificando los facultativos de pronóstico reservado su estado.

CARTERAS para Señora
Modernas
LA JAVA - Colón, 34

ENTERESE BIEN...

Regalamos a nuestros clientes preciosos juguetes exclusivos patentados. Solo hasta el 5 Enero. Vea escaparates

COLMADO LA BALEAR

J. A. LEDESMA. — Rubí, 16. ANTES CAN MAS

EPICERIE CENTRALE

Plaza de Cort, 13

Casa especializada en fiambres de todas clases :—: Riquísimos salchichón de Vich :—: Butifarra Catalana :—: Toda clase de embutidos alemanes.

Conservas de todos los países :—: Quesos del País y Exertanjero.

Turrones Concentaina :—: Jijona :—: Mazapan Cádiz.

Las primeras marcas mundiales de Champagne :—: Vinos de Jerez y Málaga.

Mantequilla fresca de los Pirineos, única en Palma.

Caviar de Rusia y conservas de foie-gras :—: Legítimos jamón Serrano y Andorrano.

Servicio rápido a domicilio. TELEFONO 1262

EL DOCTOR DON JUAN ALZINA MELIS

DIRECTOR DEL INSTITUTO DE BARCELONA PARA DEFICIENTES

Especialista en enfermedades nerviosas y mentales

Visitará en el consultorio del Dr. Comas, calle de Santo Domingo, el viernes 21 del actual.

DISTINCION MERECIDA

Ha sido nombrado por el Gobierno, Oficial de la Orden de la República, el ilustrado joven don Juan Pich Salarich, secretario particular y sobrino del ex subsecretario de la Marina Civil don Juan iPch y Pon.

TRES HERIDOS EN UN CHOQUE DE AUTOS

En la calle de Balmes, esquina a la de Valencia, ha chocado el auto taxis conducido por el chofer José Ferragut, en el que iban como pasajeros el médico don Enrique Lienzel y la enfermera Rosa Batalla Coll, con otro autotaxis conducido por el chofer Juan Ferrá. Del accidente, han resultado con heridas de pronóstico reservado, el médico, la enfermera y el chófer Ferragut, los cuales han sido asistidos de primera intención en el Dispensario del Distrito.

BAR MACARENA

Deje el mal humor y acuda a pasar un buen rato al BAR MACARENA, contemplando la gran variación de ATRACCIONES por las super ARTISTAS FRIVOLAS. No deje de visitar al Dancing más popular de Palma.

Sres. VIAJANTES

¿Quiere que sus clientes reciban los géneros con prontitud?

¿Recibe usted géneros del extranjero?

Ordene sean entregados a la Agencia E. y J. Labori Buxó Castaños, 28 BARCELONA.

Remesa de entrada y salida todos los correos Corresponsal en PALMA Bartolomé Mulet Berga. Siete Esquinas. 12. Teléfono núm. 1911.

COMERCIANTES

¿Recibe usted géneros del Extranjero?

¿Quiere recibirlos con prontitud?

Indique siempre al hacer sus pedidos sean entregados:

En Cerbere, B. Buxó Labori.

En Port-Bou, B. Buxó Labori.

En Barcelona, E. y J. Labori Buxó Castaños, 28. Teléfono núm. 1911.

Corresponsal en PALMA, Bartolomé Mulet Berga, Siete Esquinas, 12.

Reaparece el Duende

Se ha confirmado que el misterioso ser ha comunicado su visita al afamado turronero de Jijona

HIJO DE FRANCISCO GARCIA

en las próximas Navidades en sus despachos de San Nicolás, 10, (frente «Le Primtemps», y Jaime II, 13.

CASA BORDOY

Las renombradas y auténticas

Cocas Turrón Mallorquín

CAFE tostado al día

Natural y Puerto Rico

La casa de ALMENDRAS TOSTADAS, tueste único en el mundo. Marca registrada «Almendras Mallorca».

No sirve a domicilio. Esquina P. Coll

SE ALQUILA

Local espacioso planta baja, cuya sala mide unos doscientos cincuenta metros cuadrados, con 40 metros de fachada. Punto céntrico.

Para informes: Librería de José Tous. P. Cort, 29.

RON BACARDI

Protectora - Cinema

A las 3'30:

:-: *Un programa de Envergadura* :-:

2 PELICULAS BASE 2

La Virtud Quebrantada

por Ani AHLERS

El Himno de la Victoria

con Olga Stchechowa

Dirección de Gustav FROELICH

Lunes próximo:

INAUGURACION DE LA TEMPORADA DE ALTA CINEMATOGRAFIA

Radio FILMS

presentará...

la supersensación musical del año

Volando hacia Rio Janeiro

ROMANCE MUSICAL QUE LE TRANSPORTA A LOS CIELOS SOBRE LAS ALAS DE UNA CANCION!

CIELOS ARRIBA!....

SI, SEÑOR!..... Aquí es donde se han tomado escenas tan formidables... Perfectamente sobre las alas de gigantes aeroptanos sobre el profundo mar azul... .

MIS ESTRELLAS!.....

SI, SEÑOR! Sus estrellas!

Una brillante constelación de ellas. Estrellas de melodía, estrellas de la danza, estrellas de romance... volando alto con el príncipe reinante de los espectáculos musicales.

DOLORES DEL RIO — RAUL ROULIEN — GINGER ROGERS — GENE RAYMOND — FRED ASTAIRE y 500 SELECCIONADAS BELLEZAS

y la sorpresa máxima de la época, la

UN ESPECTACULO SENSACIONAL QUE SOLO PUEDE SER PRESENTADO POR PROTECTORA-CINEMA

TUBERIA A PRESIÓN URALITA

Oficinas: Avenida Alejandro Ros selló, 78. Teléfono 1622

CONFITURAS - TURRONES - BOMBONES - MERMELADAS

AL ESCUDO DE ESPAÑA

ANTONIA ESTEVA

Sucesora de Hijos de Antonio Esteva y Oliver

LA FÁBRICA MAS IMPORTANTE DE ESPAÑA EN TURRONES

(Fundada el año 1862)

La creciente demanda de turrones que tenemos todos los años para Nueva York Puerto Rico, Santo Domingo, Jamaica, Manila, Hong-Kong, Francia, Madrid y resto continente, demuestran la superioridad del artículo.

Pase Vd. unas buenas Navidades este año comprando sus turrones en tan importante casa En calidad y precios nadie puede superarnos.

Extenso surtido en las siguientes clases de turrones: ALICANTE, AVELLANA, JIJONA, JIJONA DURO, PIÑON, YEMA, MAZAPAN, PISTACHE, FRESA, FRUTA COCO, NARANJA, PIÑA, MANTECA, CHOCOLATE, CAFE, NIEVE, MAZAPAN, CADIZ, etc.

Barquillos de todas clases, bombones finos de chocolate, Frutas cristalizadas, Conservas de todas clases de frutas, Confituras, Mermeladas, Peladillas, Confites, Grajeas, etc, etc.

CAJAS LUJO PARA REGALOS, DE TODOS TAMAÑOS

Exposición y venta al detall en la planta baja de la misma fábrica con entrada por la plaza de Juanot Colom, número 8.

CONFITES - GRAJEAS - CARAMELOS

CHOCOLATES-MACEDONIAS-FRESAS

CALABACETE - PULPAS - ALBARICOQUES - PERAS

Club Deportivo Galguero Balear

Grandes Carreras de Galgos con iluminación eléctrica

ocho carreras

DIA 22 A LAS 3 TARDE — DOMINGO DIA 23 A LAS 3 TARDE

LUNES DIA 24 A LAS 3 TARDE

DETALLES POR PROGRAMAS

NOTA.- Se recuerda al público el art.º 48 del Código que dice:

EL JUEZ DE LLEGADA ES EL UNICO QUE LEGALMENTE PUEDE DAR FE DE ELLA

M.C.D. 2022

PAGINA FEMENINA

penuria de alimentación, asidero la tuberculosis

tuberculosis es el mayor azote de humanidad civilizada; el mal conta, o y terrible. Su democracia refi, mente liberal, no se detiene en ngos de clases. Sabe ser buen ami- e todas ellas. Acude solícito a pro- rse allí donde la oportunidad le entrada y socorro. No espera la ritud, ni el hecho grande. Le basta el acceso, la insinuación leve, la stancia apenas. Después, ya se rará poderoso y fuerte; dueño del simpático donde tuvisteis la des, a de permitir su alojamiento. cuando se ha apoderado de vues, organismo, fecundado con codicia élica su gérmen portador perdeis eguera. Entonces os dáas cuenta invasión. Quereis remediar la in- ciencia, estar prontas a la defen- exterminar al enemigo para seguir dándos en la eterna bienaven- ...

es tarde. El daño se ha clavado garra de tigre. La salud, está pen, te de la hipoteca del invasor. Ha- incurrido en imperdonable deser- . No previnisteis, en su día, las hanzas crueles del futuro. Ahora, unís en desconsuelo. Y vuestra ión no encuentra palio...

Cómo se presenta la tuberculosis? las formas no ajustan un plano in. Varían, cambian, según las onas y según los accidentes. Ca, uadro responde a una caracteris.

Vemos la muchachita, delgada, fina, ligera, encariñada con su línea y su sutileza. ¿Come mucho? ¡Cá! El pájaro le gana en competencia. Paso a paso, sus reservas se agotan. El trajín de la vida moderna, la oficina, la fábrica, el metro y el tranvía, apresuran el consumo de sus fuerzas. No las repara en calidades, ni en cantidades.

Y un buen día, cae enferma. El constipado; mal semblante, unas decimitas de fiebre, todas las tardes. Ya esta ahí. El radiólogo da certeza a la aprensión. La mirada escudriñadora de los rayos X, ha comprobado la existencia del mortal enemigo. Vuestros pulmones, han sufrido el asalto feroz del microbio.

Pretendeis, ahora, sustituir la onci, ta de chocolate del desayuno, por una suculenta tajada de carne. Alimentaros más y más, con ansia de náufrago apurado en salvar la vida. Todos los remedios heroicos son acumulados en un instante. En una hora, se pretende ganar los años de abandono.

¿Cura el tuberculoso? Si la lesión es incipiente, la asistencia activa y regulada, localizará el mal y, es muy posible precipitarlo en un sopor inmo, lesto, desarrollado hasta eliminarlo to, talmente de vuestro organismo. La práctica se ha ilustrado de testimonios numerosos. La tuberculosis, se puede curar. Pero antes de curar, vale más prevenir y sustraerse al peligro. Es tan mal amigo el caballero y tal arraigo cosecha, que de él sabemos cuando llega, pero, cuando se va...

DOCTORA SOLIS

La hechura sastre faculta la creación de modelos disciplinados en la sobriedad y sencillez

El mejor ornato del cuerpo femenino está expresado con la tendencia predominante y en favor del traje sastre. Su hechura evidencia el arte de las elegancias supinas.

No es sorprendente la obediencia que al estilo, ajustan las damas. Dos confecciones inspiradas en esas peculiares razones y según el método de los señalan las formas sobrias y simples. costureros ingleess, que por esta vez,

Para los días fríos, el arroz, nutrido de elementos fuertes.

La tierra al llegar esta época del año empieza a ofrecennos las primeras manifestaciones de sus frutos. Las legumbres, las hortalizas de invierno, en diversas y sabrosas apetencias, extreman las atenciones de las cocineras y facultan la confección de guisos y potajes reservados solo a la grata intimidad de los hogares familiares.

Espinacas, alcachofas, habas, judías verdes, nabos, apios, patatas, en fin, todo el surtido extenso y múltiple que la tierra nos dá, nos autoriza para lograr las más felices hechuras culinarias.

Además tengamos también presente, que, en el invierno, los condimentos son más fuertes, más nutridos de grasas. Los fríos necesitan el calor en nuestro estómago, de mayores resistencias. Las carnes, bien de vaca o de cerdo llevarán ese préstamo de fortaleza a nuestro cuerpo, para soportar las crudezas de los días hostiles de la invernada.

Un plato fuerte, verdadera delectación de los gastrónomos, está conseguido en este.

ARROZ CUBIERTO

Para seis personas. Medio kilo de patitas de cerdo, cortadas en trocitos. Un chorizo de cantimpalos; 125 gramos de tocino fresco; un cuarto de kilo de garbanzos. Ponerlo en una cacerola y con agua, a vuestra discreción, hacerlo hervir en la lumbre. Salar abundantemente. Cuando haya tomado su cocción adecuada se retira.

Aparte, en una cacerola de barro, echar aceite y cuando esté caliente, se sofríe en él una cabeza de ajo, pimentón y finalmente se vierte medio kilo de arroz, previamente desprendido de sus partículas extrañas. Se le agrega un poco de caldo del anterior preparado, se retira de la lumbre y se le añade cuanto ocupaba la cacerola.

Se coloca todo ello en el horno y se le da una cocción regulada por la reducción del caldo. Cuando ha llegado ese momento, se baten un par de huevos y se rocía la superficie del arroz. No olvidar antes el azafrán.

Un cuarto de hora más de horno y, después, ya está conseguido el arroz cubierto que os asegurará calor en el cuerpo para resistir todas las crudezas del frío.

ARROZ CON JUDIAS Y ESPINACAS

Echar en la cacerola unos manojitos de espinacas, cortadas en trozos grandes. Añadirle judías blancas y sal. Aparte se sofríe, con aceite, cebolla picada, pimentón. Cuando hierve el guiso, se le agrega el sofrito. Más tarde, se le añade el arroz y el azafrán.

Traje para las horas de la noche en género estampado

Lindo modelo para teatro en georgette estampado. Una breve banda en un solo tono, cubre los hombros y sujeta el lazo en su altura.

Adosado al radiador el colgador, servirá para secar ropas

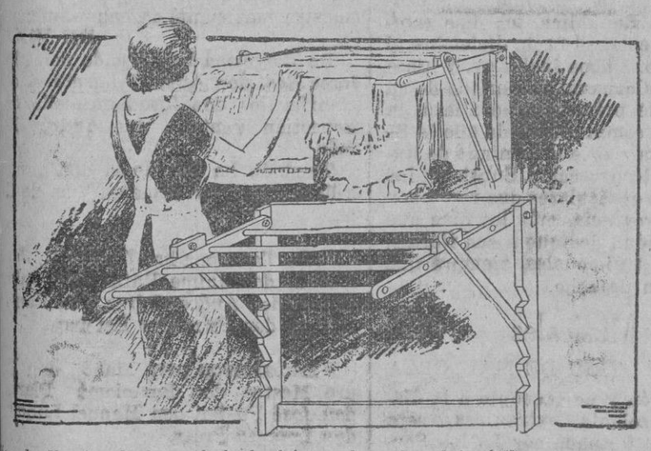

as de lluvia, de humedad, de frío. el escondido tras el espeso manto s nubes recata el fuego de sus ra- Las ropas que antes secaban en ntea, han de resguardarse en el ior de la casa, buscar en cualquier ación extendidas en cuerdas, el que complete la acción del lavado y las deje útiles para la plancha.

Si discurrís este ingenioso aparato de madera adosado al radiador de la calefacción adelantaréis el secado de aquellas ropas en uso y que por su tamaño caben perfectamente en la amplitud de los travesaños de madera.

y ropa blanca, las huellas del hierro se harán desaparecer, siguiendo la ins trucción.

Hacer una mezcla de cinco gramos de jabón; ocho de tierra de batán y sesenta de vinagre de alcohol. Meter la mancha en el líquido y tras breves segundos, enjuagas la ropa con agua fresca.

PROBLEMAS NUESTROS

s calumnian de presun- ón ellos, fabricadores de lleza

las mujeres se nos calumnia con encia para clasificarnos en el gru e los seres exclusivamente dedica, a exaltar la presunción. El ataque ido, con malicia y contumacia, no pira la idea generosa, está oscu- por la perturbación del ánimo, un afán pueril en sustraernos de ra auténtica misión en la vida.

a una mujer se le suprime o se urpa el conjunto de las acciones reservada para mostrar, con sen- mejorado, el tesoro de la obra de turaleza, habría llegado el instan- hundirnos en el caos. Acercarnos espeñadero, precipitar el fin del ão.

nosotras no nos caben responsabi, es. Han sido ellos quienes en su de exaltar nuestra belleza, discu, n e imaginaron posibilidades cer- Varones son los perfumistas, los eros, los installadores de esa téc- cinetífica e industrial rendida a ujer como supremo tributo a sus ías.

la historia, no es de ayer, ni del pasado. Trae cola kilométrica de Se remonta a los tiempos lejanos Grecia. En el Oriente nacieron ieron las mayores coqueterías, los ajudos refinamientos

desprenderse de la carga de los los hombres, sometían sus cuer, horribles lutrajes. Y la máscara bica de una verdad oculta, presi, a fiesta de juventudes entradas en el umbral de la senectud.

Los preceptos de belleza, se esculpían en piedras para perpetuizar con caracter inmutable las enseñanzas. Unos y otras movidos por un instinto común caían en el desvarío de los refinamientos.

El poeta Ovidio, inspiración y sabiduría, alternaba la trova con la confección de fórmulas para belleza. Sus «Cosméticos» pasaron a la eternidad, pero no se perdieron, porque precisamente en estos días, adquirieron una actualidad obligada.

El poeta, enamorado con sus descupredecesores y si alguna culpa le corres de las mujeres, reunió en un folleto sus más preciadas normas para la belleza. El comprendió perfectamente donde radicaba el arte para ser amada. Y más tarde, inducido por sus fáciles victorias, creó el tratado. El arte de amar, obra en la cual, resumía y estilizaba todas sus experiencias.

Los griegos, pues, fueron nuestros precesores y si alguna culpa le corresponde a la mujer por considerarla entregada a la devoción de acentuar mejor su belleza, vayamos a los griegos, levantémoslos de sus tumbas y formémosles el juicio sumarísimo. Pero ya, ni el polvo vamos a encontrar...

JOSEFINA GATIUS

Contra el óxido de hierro vinagre

Las huellas del hierro tapizando las ropas blancas, es falta imputable a un descuido. Sobre todo, las sábanas al colgarlas, han rozado con alguna barandilla y se imprimió el óxido.

Tanto en pañuelos como en sábanas

Vestido preferentemente indicado para cena y reunión

Modelo en satín, oro fundido con pelerina anudada graciosamente sobre un lado del hombro. Cinturón del mismo tejido.

Brevedades de modas

Los yanquis llaman a esta hora reinado de estratoesfera.

—Hemos llegado al delirio de la fantasía. Cuando se imagina no se encuadra en un medio razonable y justo. Se va al más allá, para alcanzar, en este disparate de distancias, el despropósito y el desórden del buen gusto.

—Como el caso lo informa o lo apoya el prurito de imprimir y suscitar novedades y formas alteradas, no te extrañen las licencias que los costureros se toman para servir esa imperiosa necesidad de la innovación.

—Cualquiera nos confundiría en el reinado de la varita mágica, gracias a la cual, nos veíamos transportadas a las celestes regiones de lo quimérico y de lo superreal.

—El mundo de lo fabuloso, de lo fingido, de lo sin fundamento, se inserta en nuestras costumbres habituales con evocaciones, adiestradas en la experiencia de otros tiempos lejanos.

—Hay costureros, determinados en resucitar la costura del año 1890. Otros como Schiaparelli, complicados y extravagantes, dan ocasión a los americanos para denominarle el modisto de la estratoesfera.

—Porque sus modelos rebosan arropamiento, agrupación de terciopelos sobre pieles y sobre cueros. Vestiduras, cuyo parecido está más de acuerdo con las corazas para soportar las altas temperaturas de las regiones estratoesféricas.

—La medida de los justo se extravía. Las audacias más o menos armoniosas delinquen. Se ha llegado a un término confuso de ridículo y grotesco, del que se quiere especular la novedad.

—Y, ya verás como este torrente de desórden nos alumbrará pronto genialidades que traerán como consecuencia, poner las cosas en su lugar, para brillo y ofrenda de nuestra belleza.

—En los sombreros, el tricornio siglo XVIII, reaparece con una boga insuperable. Su uso quedará sometido a las horas diurnas. Pero para la noche...

—Lo veremos todo diferente, más excéntirco y aún más refinado de coquetería. El pequeño Marqués, tal es su nombre, se llevará en tul, en encaje negro, remedando a las lindas venecianas.

—Para el día, también tendremos los fieltros, los topos, flexibles y ligeros, muy elevados sobre la nuca, y sus bordes, caerán como visera, sobre la frente.

—El sombrero de cosaco construído en piel, en astracán con finos bucles, en corza o lutra de río, tendrá para nuestras habituales reuniones su momento adecuado.

—Y el reino de la fantasía, no se detendrá en el vértigo de alcanzar todas las alturas...

LOLA DE LORENA

CINEGRAMAS
de venta en la Librería J. Tous.

ROPAS INTERIORES

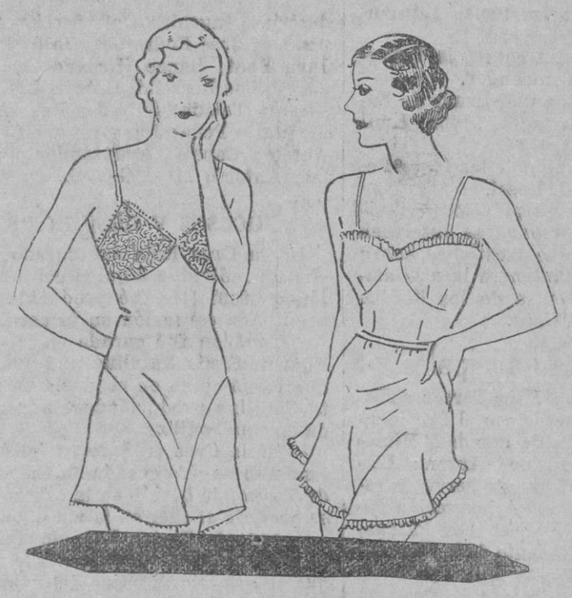

En vez de dos piezas se armonizan una estas prendas.

Se simplifican las costumbres. La camisa, pierde su añejo puesto y deja paso a la combinación de dos prendas reunidas en una sola. Braga y sostén se funden para introducir una práctica más en armonía con las apetencias de los tiempos.

El crepé mate, el crepé georgette, son tejidos que van señaladísimos para estas ropas. El bordado en ese caso, se hará en tonos brillantes. Pero si acudís a los crepés de China y satín, no protejeréis mejor las prendas, ya que resisten poco al uso y el lavado.

Crema de belleza para el cutis

Para obtener una excelente crema de belleza, según el método de Ovidio.

Tomar un puñado de cebada mondada. Humedecerla y mezclarla con dos huevos batidos. Dejarlo secar al aire. Luego machacar y picar finamente. Ahora, seleccionar cinco cabezas de narciso. Machacarlas con cuidado y hacer una pasta lisa. Luego se mezcla todo con medio huevo de miel dorada, muy fluida y por las noches, al acostaros, aplicar la crema sobre el rostro.

El amoniaco y la magnesia. eliminan las manchas

Las manchas de aceite sobre la mesa, constituyen una grave fealdad al propio tiempo que descubren un sentido harto empobrecido de dignidad.

Frotar las manchas con un paño embebido en una solución de amoníaco y agua. Sobre las manchas humedecidas por el amoníaco, echar magnesia. Frotar ligeramente y dejar varias horas que se seque. Al cabo de ellas, se quita la magnesia y las manchas han desaparecido.

M.C.D. 2022

ATENCION

HASTA FIN FEBRERO DE 1935

Los ALMACENES LE PRINTEMPS, por cada 100 Ptas. de compra al contado, admiten en pago, 25 Ptas. en Obligaciones de los Ferro-carriles de Mallorca

Informaciones

De la Diputación

A propuesta del señor Presidente de la Diputación, la Comisión Gestora ha acordado que con ocasión de las próximas fiestas de Navidad y Año Nuevo se suministren comidas extraordinarias a los asilados de los Establecimientos provinciales de Beneficencia autorizándose los oportunos créditos.

También se obsequiará como todos los años a los reclusos de la Prisión Provincial .

* *

Visitaron al señor Presidente de la Diputación los directivos de la Juventud Ateneista de esta ciudad don Juan Cabot y don Juan Enseñat ofreciéndose en nombre de dicha entidad para colaborar en la fiesta infantil dedicada a los asilados de los Establecimientos benéficos el día de Reyes organizando la cabalgata como en los años anteriores y recogiendo donativos y juguetes.

El señor Juliá agradeció el desinteresado ofrecimiento de los representantes de dicha entidad que juntamente con el Excmo. Ayuntamiento de Palma y la Diputación cuidarán de la organización de esta fiesta que es esperada con ilusión y alegría por los pequeñuelos amparados por la caridad oficial y particular, ofreciendo por su parte el señor Juliá la Banda Republicana Provincial para que figure en la cabalgata y votar el acostumbrado crédito para la adquisición de juguetes.

En el Gobierno Civil

El señor Gobernador nos ha dicho que no tenía noticias de interés, en el día de hoy, para la Prensa.

Las noticias oficiales acusan tranquilidad completa en la provincia.

* *

Durante la mañana de hoy ha recibido el señor Gobernador muchas visitas de autoridades, entidades y personaliades de Palma y pueblos.

En el Ateneo

PARA MAÑANA "LECTURAS COMENTADAS„

Mañana viernes a las 7 de la noche tendrá lugar en el Salón del Ateneo una de las acostumbradas sesiones dedicadas a las "Lecturas Comentadas„, tratándose los temas siguientes:

1.° "La Defensa contra la Tuberculosis„ por Eissenmenger.

2.° "La fábrica de calzado de Bata en Checoeslovaquia„ por Emil Schreiber.

3.° "La evolución de las Ideas Pedagógicas„ por C. Rossi.

Al acto, que será público, se invita a cuantas personas se interesen por alguna de estas cuestiones, sobre las que podrá mantenere la más amplia discusión dentro de los límites puramente científicos.

Asuntos Municipales

El Alcalde, don Luis Ferrer Arbona, de común acuerdo con el Presidente de la Comisión de Sanidad, Higiene y Beneficencia, don Antonio Llabrés Morey, ha dispuesto servicios especiales de vigilancia e inspección para que, durante las fiestas de Pascua, cuiden del cumplimiento de lo dispuesto en las Ordenanzas Municipales en lo que hace referencia a la venta al púbico de materias alimenticias.

El señor Llabrés Morey personalmente ha efectuado algunas visitas de inspección, proponiendo las sanciones pertinentes, y ha ordenado la realización de otras para que este año se eviten en absoluto los abusos que se venían registrando, exponiendo al aire y al polvo substancias alimenticias susceptibles de contaminación y despachando dulces, turrones y otras golosinas en forma que no ofrecían al público las exigibles garantías sanitarias.

La Alcaldía hace público que en esta materia procederá con el debido rigor contra los infractores de las Ordenanzas Municipales—consecuente con la campaña emprendida—pues uno de los fines que considera su deber cumplir con la mayor exactitud es la defensa de la salud pública.

* *

Han visitado al Alcalde los directivos de la Juventud Ateneista don Juan Enseñat y don Juan Cabot para ofrecerse a señor Alcalde igual que los años ateriores para cuidar de la organización de la fiesta de distribución de juguetes a los Asilos y a los niños pobres en combinación con la Diputación y el Ayuntamiento.

El Alcalde ha agradecido mucho su visita, aceptando sus ofrecimientos.

* *

En la Sala Capitular del Excelentísimo Ayuntamiento bajo la presidencia del Sr. Alcalde don Luis Ferrer Arbona, asistido del Presidente de la Comisión especial de Ensanche don Félix Pons Marqués, del Síndico don Gabriel Cortés Cortés y del Secretario de dicha Corporación, don Antonio Rosselló Cazador, se ha constituído la mesa para contratar ,mediante subasta, las obras de urbanización del Paseo Mallorca en su porción comprendida entre la plaza de Hornabeque y las inmediacoines de la desembocadura de la calle de Ibiza, cuyo tipo de subasta en baja es de 4.505 pesetas con cuarentidós cntimos.

El depósito provisional que cada licitador debía constituir era de 225'27 pesetas.

Después de constituída la mesa, y arregladamente a lo prevenido en el artículo 14 del R. D. de 2 de julio de 1924, se ha concedido un plazo de treinta minutos para que pudieran presentar sus pliegos los proponentes.

Transcurrido dicho plazo y previas las formalidades del caso, se ha procedido, por el señor Alcalde, por orden de presentación, a la apertura de los pliegos presentados que han sido:

Uno de don Francisco Forteza Aguiló, quien ha ofrecido realizar dichas obras por la cantidad de 3.400 pesetas.

Otro de don José Comas Ferrá, por la cantidad de 3.555'50 pesetas.

Otro de don Julián Nicolau Juan, por la cantidad de 3.240 pesetas.

Como la oferta hecha por don Julián Nicolau Juan ha resultado ser la más beneficiosa para los fondos municipales y contra dicho acto no se produjo protesta ni reclamación alguna, la Mesa acordó conceder el remate a favor del expresado contratista don Julián Nicolau Juan por la indicada cantidad de 3.240 pesetas.

Delegación de Hacienda de Baleares

Libramientos al cobro para el día 21 diciembre:

Jerónimo Berrocal; Inspector Provincial Veterinario; Ingeniero Jefe Industrias; Ingeniero Jefe Sección Agronómica; José Rodríguez; José Poch; Juan Pont; Banco Hispano-Americana; Jaime Rosselló; Gabriel Bisañes; Vicente Teiada; Salvador Ros; Antonio María Peña; Juan Antonio Cerdá; Antonio Canals; Ayuntamiento capital; Antonio Marí Guasch.

Sucesos y desgracias

En la Cruz Roja fué curado anoche un individuo a quién con un balón de futbol le fué producida una acentuada contusión en la cara.

—También fué curada en la Cruz Roja de Santa Catalina una anciana que había caído en el glasis de Santa Catalina produciéndose una herida en una rodilla.

—En la Casa de Socorro del Ayuntamiento ha sido curada María Nifer, de 5 años, de herida en la cabeza que se produjo al caer en la vía pública.

—Antonio Sastre ha sido curado de dislocación del pié izquierdo daño que se produjo al bajar del vehículo que conducía.

—Miguel Rosselló fué curado de contusión en la cabeza que se produjo al caer en la calle a consecuencia de haberle dado un síncope.

Servicios de la Guardia Civil

HURTO DE UNA BICICLETA

La Benemérita del puesto de esta capital da cuenta al señor Gobernador de haber detenido a un individuo autor del hurto de una bicicleta que luego intentó vender.

Denunció el hecho a la Guardia Civil el vecino de esta ciudad Juan Sureda Miquel, de 31 años, a quien el que había sustraído la máquina intentó vendenla por un precio insignificante cuando valía mucho más.

Ello hizo suponer que la máquina era robada y decidió poner el hecho en conocimiento de la autoridad.

El detenido se confesó autor de la sustracción, citando como lugar del hecho una calle de la barriada de Son Cock.

POR RETENER UN CORDERITO

La del puesto de Alcudia ha denunciado al señor Juez a un individuo como presunto autor de la sustracción de un corderito.

Faltó el corderito en determinado predio y hechas averiguaciones fué visto entre el ganado de otro individuo, quien, al ser interrogado dijo, que, efectivamente, el animal se metió en su rebaño y excusó la circunstancia de no haber dado cuenta del hecho a quién correspondía en el momento oportuno.

POR ABUSOS DESHONESTOS

La del puesto de la Puebla da cuenta al señor Gobernador de la detención de un individuo de 27 años de edad, casado, acusado de haber penetrado en la casa habitada por una vecina de dicho pueblo, de 80 años, y haber cometido abusos deshonestos que la Ley castiga.

INFRACCIONES AL REGLAMENTO DE CARRETERAS

La de los puestos de Son Servera, San Juan, Manacor, Petra, Inca y otros da cuenta de haber denunciado ante el Ingeniero Jefe de Obras Públicas de la Provincia varios conductores de vehículos por infracción al Reglamento de Policía y Conservación de Carreteras.

En la Audiencia

POR ROBO

El teniente Fiscal Sr. Chorro Llopis, acusaba a Juan Roca Vives y a Antonio Mascaró Gual, de que el día 17 de Junio último, aprovechando que no había nadie en la casa que en la calle de Magallanes habita Pedro Vizcaíno, penetró en la misma, saltando una tapia, el Juan Roca Vives, y sustrajo alhajas valoradas en 591'50 pesetas, y ropas por valor de 71 pesetas, cuyas alhajas entregó al Mascaró, quien fué a venderlas a un platero.

Pedía para el primero como autor de un delito de robo la pena de un año, un mes y once días de prisión menor. Para el segundo, a quien calificaba de encubridor, interesaba la imposición de una multa de 500 pesetas.

La defensa—letrado Sr. Conrado—manifestaba en sus conclusiones provisionales aceptar la calificación fiscal.

El Roca Vives declaróse autor del hecho, añadiendo que dió a guardar al Mascaró parte de las joyas, pero que éste ignoraba procedieran del robo.

Ello fué corroborado por el Mascaró que expuso ignorar lo que el paquete que se le dió en custodia contenía.

Declara el perjudicado Pedro Vizcaino que dice haber logrado recuperar unos gemelos y un anillo.

También depone Jaime Miró que afirma haber comprado al Mascaró aquellas prendas.

La defensa modificó sus conclusiones provisionales pidiendo la absolución de Antonio Mascaró y que a Juan Roca sean solamente impuestos 6 meses y un día de arresto mayor.

El Fiscal sostuvo las suyas en toda su integridad, y después del informe de ambas partes declaró el presidente concluso el juicio para dictar sentencia.

Cámara de Comercio

La Cámara de Comercio de esta Ciudad, desde que se declaró la suspensión de pagos del "Crédito Balear„, velando por los intereses que le están confiados, ha estado atenta no sólo a propulsar la pronta resolución del asunto, sinó también a las repercusiones que del mismo se hayan derivado o puedan derivarse, y entre éstas, de modo preferente las dificultades que han sobrevenido para la circulación de las obligaciones al portador emitidas por la Compañía de Ferrocarriles y otras entidades mercantiles.

En la Cámara de Comercio estos días se han celebrado distintas reuniones por las elementos más destacados de la economía balear, y con todo detenimiento y cariño se han ocupado de los asuntos relacionados, y de los que se seguirá ocupando, en la confianza de que pronto se han de encontrar las soluciones que el público anhela.

* *

Acogemos gustosamente la precedente nota que nos ha sido remitida por la Cámara de Comercio. Celebramos que actúe para ver de conseguir un pronto encauzamiento de nuestra vida económica hacia la normalidad. Para lograrlo quizás conviniera que esas reuniones a que se refiere la nota que insertamos, fueran más amplias en cuanto a los que se convocan a las mismas. Si los banqueros, comerciantes e industriales de la isla se reunieran y resolvieran prestar de una manera efectiva su apoyo a tal fin, no fuera difícil lograr que quedaran solventadas momentánea y definitivamente ciertas contingencias que se han derivado de la suspensión de pagos acordada por el Crédito Balear.

Desde luego, empero, celebramos que la Cámara de Comercio, se muestre francamente optimista en cuanto a un pronto y favorable resultado de las gestiones que viene haciendo.

De Enseñanza

El martes, día 18, tuvo lugar en el Museo Pedagógico una reunión de Maestros de 1.ª Enseñanza de ambos sexos a la que concurrieron la casi totalidad de ellos.

La Comisión organizadora dió cuenta a la numerosa concurrencia del objeto de la convocatoria consistente en efectuar las debidas gestiones para lograr del señor Ministro de Instrucción Pública sean tenidos en cuenta los derechos contraídos por los Maestros y Normalistas del plan de 1914, ante las anunciadas reformas y mejoras al Magisterio.

Al efecto se nombró una comisión mixta compuesta por cinco miembros para llevar a cabo los trabajos necesarios.

A petición de varios interesados que viven en los pueblos, y con el fin de que puedan asistir, las próximas reuniones tendrán lugar en día no laborable.

Acto seguido se acordó reunirse muy en breve para dar cuenta a los Compañeros de las gestiones realizadas, y en medio de gran entusiasmo se dió fin al acto.

ESCUELAS NORMALES DE MAESTROS Y MAESTRAS.— Una proposición de ley presentada a las Cortes, pide la independencia y separación de las Escuelas Normales. La consideramos de gran transcendencia, y dice así:

"Base única. a) Queda suprimida la Escuela Normal de Maestros y de Maestras.

b) La carrera del Magisterio (es) se estudiará en las escuelas Normales, y constará de cinco cursos: tres de preparación cultural y dos de estudios prácticos y profesionales.

c) El ingreso de alumnos será sin limitación de número.

d) Los alumnos aprobados en el examen de ingreso podrán según sus estudios por la enseñanza oficial o libres.

e) El Ministerio determinará el plan de estudio y las pruebas a que habrán de someterse los Maestros para ingresar en el Escalafón„.

Ha sido firmada en primer lugar, por la señorita Bohigas, Inspectora de Primera enseñanza y diputado por León, y además, la firman otros muchos diputados de la CEDA y radicales.

LOS CURSILLISTAS DE 1933.— Según manifestaciones del Director General de Primera enseñanza, se está ocupando del concurso y colocación de los cursillistas de 1933. Las vaantes están anunciadas en la "Gaceta„ pero hay que agregar las ocurridas hasta el día 10 de diciembre y que sean menores que el censo señalado para las diez últimas adjudicadas ,con arreglo a lo dispuesto en el Decreto de 23 de Octubre.

Después de la colocación de los cursillistas, se dispondrá la colocación de los interinos y de los Maestros que teniendo servicios interinos, por tener más de cuarenta años, no pueden presentarse en los concursillos.

VACACIONES.—La "Gaceta„ inserta la siguiente disposición sobre vacaciones escolares.

Se dispone que sean días de vacaciones en las escuelas primarias los domingos, fiestas nacionales instituídas por la República, los días comprendidos entre el 21 de diciembre al 6 de Enero, ambos inclusive, y lunes martes de Carnaval. El período de vacaciones de primavera se fijará en forma que comprenda cada año la Semana Santa, desde el domingo de Ramos al de Resurrección. Subsisten las vacaciones caniculares que rigen hoy en cada provincia, más los días que cada localidad dedique a sus fiestas, o a ferias traicionales, siempre que no excedan de ocho.

Musicales

TRIO DE MALLORCA

A petición y en obsequio a la distinguida colonia extranjera, esta agrupación formada por J. Mas Porcel, piano; F. Cranz, violín y J. Quintana, violoncello, celebrará su cuarto recital (último del primer abono) el próximo sábado día 22, a las seis de la tarde en el salón del "Junior Club" Avenida 14 Abril, 37 (Terreno) con el siguiente programa:

I

Trio en do mayor.—Haydn.
Adagio pastorale. Vivace ossai.
Andante molto.
Finale: Presto.
(Trio de Mallorca)

II

Sonata en fa mayor, op. 24.—Beethoven.
Allegro.
Adagio molto espressivo.
Scherzo: Allegro molto.
Rondo: Allegro ma non troppo.
(Fred. Cranz y J. Mas Porcel)

III

Cuarteto en la mayor (Cat. Koechel n.° 581).—Mozart.
Allegro.
Larghetto.
Menuetto.
Allegretto con Variazioni.
(Albert Leimer y Trio de Mallorca).

El concierto empezará con rigurosa puntualidad, quedando prohibida la entrada en la sala durante la ejecución de las obras.

Tiro Nacional

ASAMBLEA

Con arreglo a lo dispuesto en el Art.° 95 de los Estatutos Generales del Tiro Nacional de España y Artículo 59 del Reglamento de esta Representación, se convoca Asamblea General para el próximo viernes día 21 del actual a las 19 horas, para la elección de cargos dentro de la Junta Directiva y nombrar la Comisión examinadora de las cuentas del corriente año. Caso de que no asistiera el número de socios que determina el Reglamento en su Art.° 58, se convoca para el siguiente día 22 a la misma hora.

TEATRO LIRICO

Mañana viernes 21 Diciembre 1934

De 6 tarde a 12 noche

ESPECTACULOS INTERNACIONALES

MIGUEL DIAZ

ELENCO ARTISTICO

Ballet Girls=Zaid

Sister Aule — María Pérez

Aurora Guerrero — Carmen Delce

Mari Carmen — Ricardo Gisbert

Pepin=Edo - Chelmy

Paquita Linares

La cantante de la voz de oro

MINERVA

alma del baile español

Hermanos Lewis

Atracción única en su género

Mercedes Serós

La genial vedette española

Orquesta: DIAZ=JAZZ

LUJOSA PRESENTACION ESCENICA

El espectáculo del año

AGUA

MONDARIZ

la más alcalina de España

Notas del Carnet

PERSONALES

* Nos participa el joven médico don Gabriel Muntaner Hellin que ha quedado abierto su nuevo consultorio de Medicina General y enfermedades del sistema nervioso, el cual ha instalado en la calle de Muntaner núm. 11.

Invitados por dicho señor hemos visitado el nuevo consultorio pudiendo apreciar que ha sido montado dotándolo de los más modernos sistemas de investigación y terapéutica relacionados con su especialidad, lo cual permitirá una singular eficiencia, máxime dada la capacitación científica del Dr. Muntaner Hellin, cuyo amor al estudio, y cuya competencia profesional son bien notorios y evidentes.

Deseamos al joven médico don Gabriel Muntaner Hellin, una brillante y continuada serie de éxitos.

Guarda cama ligeramente indispuesto nuestro estimado compañero de redacción don José Vives Verger.

Le deseamos un pronto restablecimiento.

* Se encuentra restablecido de la esfermedad que le retuvo unos días en cama, nuestro amigo el Presidente General de la Federación Patronal de Mallorca, don José Llabrés y Reinés.

Lo celebramos.

* Don Luis G.. Pascual y Ruíz. Notario-Abogado, nos participa haber tomado posesión de la Notaría que en Inca desempeñaron sucesivamente don Jaime Vidal y don Sebastián Cañellas.

Agradecemos la atención.

BODA

En el altar mayor de la Iglesia de la Misión esta mañana, se ha efectuado el enlace de la bella señorita Ventura Pascual Verdera con el joven don Pedro Riera Mayol.

Han apadrinado la boda, por parte del novio sus tíos don Antonio Mayol Vidal y don Juan Mayol Amer y por parte de la novia sus tíos don Mateo Pascual Estarellas y don Pedro Pons Mayol.

Ha bendecido la unión el Rdo. don Gabriel Estelrich y Capó.

Los novios a quienes deseamos toda suerte de felicidades han salido para la finca de Calamayor, propiedad de la familia del novio.

A los novios, lo mismo que a sus padres nuestros amigos el Veterinario Municipal don Lorenzo Riera y el Cajero del Fomento Agrícola de Mallorca, don Bartolomé Pascual, enviamos nuestra más cumplida enhorabuena.

DE VIAJE

De Barcelona han llegado doña Dolores Ros, don Angel Puigserver, don Gabriel Ros, don José Juncadella, don Sebastián Ventura, don Andrés Ramón.

También ha llegado la distinguida señora doña María Suarez Vda. de Gilet.

* De Taragona han llegado D. Juan Morell, don Jaime Rafal, don Jaime Garau, don Andrés Pérez, don Ramón Batle y don Primitivo Esteban.

* Embarcaron para Mahón don Pedro Mestre, don Bartolomé Planas, don José Fuster, don Manuel Luque y don Lorenzo Prats.

* Embarcarán en el rápido para Barcelona don Alvaro Alonso, don Joaquín Terrats, don Pedro Esteva, don Enrique Valls, don Francisco Amat, don Enrique Camps, don Ricardo González y don Esteban Pérez.

RELIGIOSAS

SANTORAL.—Santo Tomás, Apóstol.—Témpora y Abstinencia de carne.

CUARENTA HORAS.—Empiezan en la Parroquial Iglesia de San Miguel en honra de la Sagrada Familia Exposición a las 6 y media y a las 9 misa mayor.—Por la noche Rosario y novena de Belén y reserva de S. D. M.

VISITA.—A la Virgen de la Presentación, en Montesión.

MARITIMAS

ENTRADAS.—De Tarragona, el "Ciudad de Ibiza„, capitán don R. Samaranchs.

De Barcelona, el "Ciudad de Palma„, capitán don M. Seguí.

DESPACHADOS.— Para Mahón, el "Ciudad de Tarragona„, capitán don E. Caballero.

Para Barcelona, el "Ciudad de Palma„, capitán don M. Seguí.

TIEMPO REINANTE.—En Palma.—Viento N. O., mar marejada, cielo nuboso.

Util para los chófers y dueños de autos

Código de la Circulación vigente

2'50 ejemplor

De venta en la librería Tous.

NIÑOS!!...

guardad los envoltorios de los

CAFES MIRET

de venta en:

Calle del Estanco, núm. 5 y

Calle del Arco de la Merced.

M.C.D. 2022

De Teatros

PRINCIPAL

Esta tarde se pondrá en escena "La malquerida."

Por la noche "La verdad inventada" de Benavente.

LIRICO

Mañana viernes se presentarán a nuestro público en el escenario del Lírico los Espectáculos Internacionales de Miguel Díaz, integrados por 34 artistas.

El elenco artístico de estos espectáculos es el siguiente:

Ballet Girls Laid, compuesto de 8 señoritas.
Gister Aule, número de arte.
Maria Pérez,canzonetista.
Mari-Carmen, pareja de baile.
Carmen Delse, canzonetista.
Pepin-Edo, bailarín.
Chelmy, humorista.
Ricardo Gisbert, divo tenor.
Paquita Linares ,la cantante de la voz de oro.
Minerva, alma del baile español.
Hermanos Lewis, atracción internacional.
Mercedes Serós, la genial estrella de la canción.
Orquestina Diaz-Jaz.
Solista saxofón: Vicente Montolín.
Maestro pianista: Miguel Parramón.
Instrumentador: José Gravalón.
Maestro concertador: Miguel Diaz.

El espectáculo se celebrará como de costumbre en sesión continua de seis tarde a doce noche.

Empezará con la proyección de una película y las atracciones trabajarán a las 6'45 de la tarde y a las 10'30 de la noche.

BALEAR

En la función de esta noche se presentará a nuestro público la famosa atracción Trouppe Bellmont, celebrados artistas que realizan un emocionante trabajo a gran altura.

* *

Mañana viernes festividad de Santo Tomás se celebrarán dos grandes funciones a las cuatro de la tarde y a las nueve de la noche, tomando parte en ellas todas las atracciones de la compañía.

BORN

Hoy se estrena un doble programa Paramount en este cine: "Cock-tail musical" deliciosa cinta de bellas canciones, música exquisita e insuperables intérpretes. entre los que figuran Bing Croshy, Jack Ookie y S. Gallaghien y "El Ultimo Rodeo", film basado en una novela de Jane Grey, de ambiente del Oeste americano.

PROTECTORA-CINEMA

Siguen con toda actividad los trabajos de instalación de la calefacción Central sistema Ideal Clasic que se inaugurará el próximo lunes al mismo tiempo que la Temporada de Alta Cinematografía en la que serán presentadas las grandes producciónes de la poderosa casa R. K. O. -Radio, empezando por el gran espectáculo arrevistado "Volando hacia Río Janeiro" acerca de cuyo film escribe "La Noche", de Barcelona:

"De sublime extravagancia musical ha sido calificada por la Prensa neoyoruina esta magna superproducción Radio Films.

"Volando hacia Río Janeiro"" es, en realidad, una visión vanguardista de lo que debe ser la música en el lienzo; pero en su fondo, en su psicología "Volando hacia Río Janeiro" es una delicadísima comedia musical ambientada en la gala azul-verde del cielo y suelo tropicales.

Dolores del Río, Gené Raymond y Raul Roulien, el eterno triángulo amoroso; Ginger Rogés y Fred Astaire, la pareja de baile que imprime el chispazo de comicidad. Música de Vicent Youmans, dirección de Thorton Freeland, 200 girls, belleza, amor, alegría y la sacudida eléctrica que le producirá la danza Carioca, melodía descriptiva del suelo brasileño, danzada por mulatas de cuerpo cimbreante y por un tropel de girls blancas y rubias que saturan de alegría la Carioca con sus acelerados movimientos, que no temen el cantar ni el bailar de cara al cielo, adheridas a las aas y a as hélices de un avión, mientras el romance amoroso sigue sobre el suelo de Río."

Temporada regional

"ES REBEINET". DE ANITA VILLALONGA DE MOREY

Fondo sentimental ,esmaltado acá y allá con no pocas escenas cómicas. Lucha de dos épocas: la que ha muerto y la que ahora se agita por la vida. El amor materno agrandado hasta llegar al biznieto. Este es el argumento, que se desenvuelve en un ambiente aristocrático, no tan puro como lo pudo trazar la pluma de la distinguida poetisa. La anciana de recia estirpe que es eje de la obra y que creó con un arte insuperable Cristina Valls ganándose ovaciones continuadas, acertadísima en su fondo, pero no tanto en la forma: tiene exceso de aspereza, se muestra sobradamente despectiva, cruda, brutalmente hiriente contra cuanto no es lo suyo.

Bellas escenas, muy bellas y sentidas hondamente—un poco largas cierras de ellas—con algunos aciertos máximos como el instante aquél del segundo acto en que un ramo de flores sirve de linda excusa para juntar a los jóvenes enamorados. Muy bien dibujada Angela; bravo tipo el de Fernando.

El segundo acto es, sin disputa, el mejor de la obra, en toda la cual nos placería ver mayor rapidez en el desenvolvimiento. Algo de ello se lograría con la supresión absoluta del sacerdote, un "rol" inocuo que prolonga la acción en el segundo acto... continuado después de finalizar maravillosamente en la escena de las flores a que nos hemos antes referido, y que aparece en el tercero innecesariamente.

El público "entró" en la obra. Los aplausos resonaron a porfía. Hubo mutis justamente aplaudidos. Fué especialmente premiada la labor de Catina Valls, de Francisco Forteza (hijo), de la señora Costa, del niño Elvira triunfante en dos escenas encantadoras del acto tercero.

La autora, en fin, recogió al finalizar cada uno de los actos, las ovaciones a que era dignísima acreedora.

Deportivas

Natación

III TROFEO NAVIDAD

El Colegio Balear de Arbitros y Oficiales de Natación, ha nombrado el siguiente jurado para actuar en la prueba de natación titulada «III Trofeo Navidad», que ha organizado el Club de Regatas para el próximo domingo día 23 a las 11 de la mañana.

Juez Arbitro: D. Emilio Manera.
Starter: D. Eduardo Llompart.
Jueces vollantes: D. Pedro J. Pujol, D. José Tomás.
Jueces de llegada y cronometradores: D. Ernesto Vidal, D. J. Pons Bestard, D. Onofre Picó y D. Ramón Bonnin.

Terminada la carrera el mencionado Jurado se reunirá, en sesión secreta, para dictar el fallo que según los reglamentos son inapelables.

* *

Según referencias que llegan hasta nosotros, figuran ya más de diez inscritos y es un verdadero éxito, sin tener en cuenta que faltan aun algunas inscripciones.

La lucha será enconada y emocionante, seguramente más emocionante que aquellos 33 m. Sabata,Carlos Mann, de grato recuerdo.

Ajedrez

CAMPEONATO DE BALEARES

Con gran actividad prosiguen los trabajos de organización de este Torneo que ha tomado a su cargo el novel «Club Ajedrez Mallorca», habiendo despertado tan enorme interés y entusiasmo entre los numerosísimos aficionados de la isla, que apenas abiertas las listas de inscripción en el local social del Club (Café Born) éstas han ido llenándose rápidamente contándose además con los nombres más prestigiosos de ajedrez balear, y con valiosos premios.

Recuérdase a los aficionados, que, como participantes actores o como protectores quieran inscribirse, que comenzando el Torneo el día 4 de Enero del próximo año y a fin de celebrar el sorteo, las listas se cerrarán el día 26 del corriente mes.

Billar

V TORNEO CAS CHATO.—3.ª CATEGORIA

Anteayer, tuvo lugar en este café, la última partida reservada a las terceras categorías.

Dicho torneo se ha desarrollado con absoluta regularidad y armonía, a pesar de presentarse 16 concursantes.

El resultado de este concurso ha sido el siguiente:

1. Vicente Martí. Copa.
2. Onofre Llompart. Cenicero de plata.
3. Juan Bonnin. Botella Palo
4. Jaime Dols. Botella Coñac.

Para esta categoría había reservada una prima consistente en un paquete de puros para el jugador que hiciera una tacada de 40 carambolas.

Dicha prima ha sido conquistada brillantemente por el concursante Juan Sastre, clasificado en sexto lugar, que hizo en una partida una tacada magistral de 55 carambolas.

Todos los jugadores premiados fueron aplaudidos al recoger sus premios por el numeroso público.

«TROFEO NAVIDAD». CAFE MONUMENTAL

En el partido jugado anoche entre los jugadores Gregorio y Rigo, resultó vencedor el primero, por la diferencia de 57 carambolas a un promedio de 4'65. La tacada mayor fué de 26 carambolas efectuada por Rigo.

El partido resultó muy interesante.

Para esta noche están anunciados los siguientes partidos:

A las 8 noche: Gabriel Sastre contra Jorge Reynés.

A las 9 noche: J. Monserrat contra C. Hernández.

Mañana, a las 10 de la noche, jugarán Miguel Gamundí contra Lorenzo Navarro.

Fut-bol

NOTA OFICIOSA DE LA FEDERACION

Relación de los partidos que se han de celebrar los días 22 y 23 del corriente:

Día 22, a las 2'30 de la tarde.

Mediterráneo — Mallorca, equipos reservas, campo del Baleares.

Día 23, a las 2'30 tarde:

Athlétic — Mediterráneo, primeros equipos, campo del Athlétic.

Campeonato de Liga Amateur

Día 23, a las 10 de la mañana:

Cultural — Nacional, campo del Cultural.

Artsolid — Porteño, campo del Recreativo.

Patria — Serralta, campo del Antoniana.

Arsenal — Libertad, campo del Atlétic.

Día 23 a las 2'30 de la tarde:

Andraitx — Llosetense, campo del Andraitx.

Consell — Buñola, campo del Consell.

Júpiter — Unión Sportiva, campo del Júpiter.

Pont d'Inca — Son Sardina, campo del Pont d'Inca.

Collerense — Paloma, campo del Collerense.

El partido Collerense — Paloma, es el partido suspendido por el árbitro el día 9 del corriente, por no haber asistido la fuerza pública en el campo.

ATLETIC - MEDITERRANEO

El próximo domingo, conforme el calendario oficial del presente campeonato de fútbol, está anunciado un interesante partido en el campo de Sa Punta entre los equipos Athlétic-Mediterráneo.

El sólo mencionar a estos equipos basta para que el público se dé cuenta de la importancia que en si lleva la próxima jornada del domingo, por ser de suma importancia tanto a uno como a otro equipo el vencer ya que el lugar que en la clasificación se hallan les hace indispensables estos dos puntos para mejorar en puntuación.

El «Medi» a través de este campeonato ha demostrado ser un equipo de cuidado tanto es así que si bien el Athlétic en su partido de la primera vuelta logró vencerle netamente por 3 á 1, deberá emplearse a fondo para adjudicarse la victoria que le es indispensable para escalar uno de los primeros puestos de la clasificación.

El partido como hemos dicho se celebrará en el campo que el Athlétic posee en la carretera de Sóller, empezando a las 2'30 de la tarde rigiendo los precios acostumbrados.

MERMELADAS ALFRED HILL

De la Región

PORRERAS

De acuerdo con el Reglamento del Centro Instructivo de esta villa, el pasado día 9 del corriente se celebró una junta general extraordinaria para la renovción de la Junta Directiva.

Verificada la correspondiente votación quedó constituída del siguiente modo:

Presidente: Sebastián Fenrá, reelegido).
Vicepresidente: Guillermo Nicolau, (idem).
Secretario: Miguel Ximetis, (id.)
Vicesecretario: Juan Juliá.
Tesorero: Juan Miró.
Bibliotecario: Bartolomé Amengual, (idem).
Vocales: Juan Gornals, (id); Guillermo Riera; Pablo Veñy; Andrés Vidal y Bartolomé Soler.

Aguas de Colonia superiores

CONCENTRADA, GALANA, ORIENTAL, FLORES DE ESPAÑA. ¡¡Cuatro Creaciones!! Almacén Jaquotot, número 4. Frente Convento Capuchinas.

Teatro Circo Balear

Esta noche a las 9 - Sensacional Debut

Trouppe 5 Rellmouth

Los novios de la muerte

Mañana viernes Dos Grandes Funciones

A las 4 tarde y a las 9 noche

GACETILLAS

MUTUALIDAD DE ACCIDENTES DE MALLORCA. — Relación de los accidentados asistidos y que han causado Baja en el Dispensario de la misma y sus respectivas Delegaciones, durante los días 9 á 15 del actual.

De contusines en la región coxigea, 1; de id. en las manos, 5; de id. en los piés, 4; de id. en las piernas, 1; de id. en los brazos, 4; heridas en la cabeza, 2; de id. en las manos, 23; de id. en los pies, 2; de id. en las piernas; Torceduras en los pies, 2; Luxación en las muñecas, 3; Ulceras traumáticas. 5; Conjuntivitis, 3; Esguince en la región lumbar, 10; de id. en las muñecas, 1; Distensión de los musculos del toides. Total 68.

Además han sido curados también los 107 obreros lesionados procedentes de semanas anteriores, que en junto forman un total de 175 accidentados.

SUCESOS Y DESGRACIAS. — En la Casa de Socorro del Ayuntamiento ha sido curado el joven Antonio Miró, de contusión en la cara que se produjo al caer de la bicicleta que montaba.

—Maria García ha sido curada de luxación del pie izquierdo, daño que se prdujo al caer por una escalera.

—Antonio Torres fué curado de contusión en la cabeza que se produjo al caer en la calle por haberle dado un síncope.

—También han sido curadas varias otras personas de daño que se produjeron en distintas partes del cuerpo a consecuencia de caídas, en riña, trabajando o con motivo de accidentes automovilistas y ciclistas.

«ESTO», nos da a conocer esta semana las cantidades fabulosas de alimentos, golosinas y bebidas que consume el pueblo de Madrid para celebrar la fiestas de Navidad.

También publica: «La Guardia civil, su historia, su organización y los méritos que la hacen merecedora de un homenaje nacional». — «Una emisión de sellos pro-juventud».—«Aventuras del emigrante Martín Gómez en Hollywood».— La conferencia del Doctor X».—Hogar.—Modas, Deportes. — Actualidades.— Y la continuación de la novela «El puma de Ollantaitambo»

EL TIEMPO. — Desde anteayer va desequilibrándose el tiempo y pasando de bonancible, como lo ha sido estas últimas semaans, a variable y con tendencia a viento, lluvia y frío.

El viento se inició ayer soplando con bastante fuerza del N. y N. O. Hoy ha continuado soplando aunque no con tanta intensidad. Ello ha hecho que la temperatura resultara algo molesta por lo fría, contra lo que había venido sucediendo los pasados días que era tibia y en extremo confortable.

De todos modos y a pesar del referido desequilibrio del tiempo vamos entrando al invierno con una situación climatológica que no puede ser más benigna.

YATES DE RECREO. — Van llegando al puerto yates extranjeros conduciendo a sus propietarios que recorren los principales puertos de Europa.

PIKMENTINE.—Tinte para el cabello. Todos los colores, del negro carbón al rubio. Se vende perfumería EL ALBA, calle Sindicato, 93.. Palma.

Esta noche en el

Trocadero

Gran Gala

organizado por el

CLUB INTERNACIONAL DE IDIOMAS

— ATRACCIONES —

Consumaciones desde 1.50 Ptas

MERCADO DE INCA

Día 20 diciembre de 1934.

Almendrón (quintal).	100'00
Trigo, 100 kgs.	53'00
Cebada del país.	40'00
Id. forastera.	38'00
Avena del país.	37'00
Id. forastera.	36'00
Habas para cocer.	43'00
Id. ordinarias.	40'00
Id. para ganados.	41'00
Maíz.	49'00

MAÑANA:

SANTORAL.—SE celebrará la festividad de Santo Tomás apóstol.

CORREO MARITIMO.—A las 7 de la mañana llegará vapor correo de Barcelona.

A la misma hora saldrá vapor correo para Cabrera.

A las 12 de la mañana saldrá vapor correo para Ibiza y Alicante.

A las 2 y media de la tarde llegará vapor correo de Ibiza y Valencia

A las 5 de la tarde llegará vapor correo de Cabrera.

A las 9 de la noche saldrá vapor correo para Barcelona.

MERCADO.—Se celebrará en Palma y en Lluchmayor.

LIRICO.—Espectáculos Mercedes Serós. Funciones de 6 tarde a 12 noche.

BALEAR.—Funciones de Circo Ecúestre, a las 4 tarde y a las 9 noche.

PRINCIPAL.—Compañía de Comedias Herrero-Barden.

CINES.—Moderno, Oriental, Born, Rialto, Protectora y Asistencia.

EL TIEMPO

Observaciones a 8 horas del día de ayer, facilitadas por la estación Meteorológica del Instituto de Baleares.

Presión admosférica a 0. N. M. G. N.	759'2
Características de la tendencia barométrica.	F. S.
Tendencia barométrica.	x 1'1
Dirección y fuerza (escala telegráfica) del viento.	N. N. W. 4
Estado del cielo.	A. N.
Temperatura C.	12'4
Humedad relativa.	S. O.
Temperatura máxima ayer	21'4
Id. mínima.	11'8
Id. id. a descubierto.	10'0
Lluvia en 24 horas.	0'0

20 diciembre de 1934.

HUEVOS a 3'20

frescos y asegurados. Ca na María d'es Ous, calle Baratillo, 11.

AUTOMIVILES Y CAMIONETAS

MORRIS 1935

Desde 5.750 ptas.

Casa Gomila, Avda. Anto. Maura, 13 Teléfono 1123.

Hoy día 20 Diciembre

Inauguración

BAR CRILLON

Plaza de la Lonja número 9

(entrada por la Calle Remolares)

RADIO

Modelos 1935

CROSLEY
ATLAS
RADIOLA
RADIONE
PUNTO AZUL

para todas las ondas

vea exposición en PALACIO DE LA RADIO

CASA BUADES S.A.

plaza Cort 32 y 33 — Tel. 2140

Desayuno - Ultra vital

para anémicos y neurasténicos

Cuando en ciertos estados, el organismo va agotándose sin enfermedad característica aparente, es que por causas ignoradas comienza el empobrecimiento de la sangre, debido a la desnutrición. En este caso, los cambios regenerativos circulantes dejan de efectuarse con disminución de los glóbulos sanguíneos, iniciándose entonces los síntomas de enfermedades que culminan en anemia, neurastenia etc., precedidas de pertinaz inapetencia.

La terapéutica moderna indica un remedio sin igual para curar y prevenir estos males, remedio rico en substancias vitaminosas compendiadas en el poderoso reconstituyente Ruamba, verdadero regenerador del plasma sanguíneo. Poniendo una cucharada de dicho Ruamba en la leche, aumenta ésta cuatro veces su valor nutritivo; y tomado en forma de chocolate es el más delicioso de los alimentos para desayuno o merienda. Los resultados son admirables para los que sufren del estómago.

BORN

Hoy jueves ESTRENO a las 3'15

COCKTAIL MUSICAL

En Español

y

EL ULTIMO RODEO

REVISTA

Lunes 24 Estreno

Canción de Cuna

Extraordinario de Navidad de «BRISAS»

Con objeto de dar lugar al envío de ejemplares fuera de Mallorca y el reparto a los suscriptores, este número no se pondrá a la venta al público hasta el domingo 23.

Champagne Flammerie

a 3 pesetas la botella grande

COLMADO COLL

Fideos, 2. (Frente a Cadena)

Navidad. Año nuevo. Reyes

Licores fabricación propia..

Vinos Generosos, Champagne, Embotellados. Almacén, Jaquotot, 4. Frente Conveto Capuchinas.

¿BUENOS LICORES?

Pruébelos de nuestra fabricación propia. Almacén, calle Jaquotot, 4. Frente Capuchinas. Venta al mayor y detall.

Almacén de Perfumería

Nacional y Extranjera.

Productos de Fabricación Propia.

Almacén, Jaquotot, núm. 4. Frente Convento Capuchinas.

Almorranas

RECIENTES o CRONICAS TODAS se CURAN con "HEMORROIDOL YER"

OBRA CUMBRE DE LA MEDICINA MODERNA

Pida hoy mismo

Prospecto explicativo LABORATORIOS YER. Fco Giner, 2. Madrid

M.C.D. 2022

Dietario Agenda para 1935

El Dietario Agenda de bufete confeccionado para el año 1935, contiene:

UNA PEQUEÑA GUIA DE MALLORCA. — PLANO DE PALMA. — Tarifas postales nacionales. — Oficinas españolas autorizadas para recibir cartas con valores, objetos asegurados, etc., etc. — Tarifas telegráficas. — Estaciones radiotelegráficas nacionales. — Tarifas de impuestos de sucesión. — Timbre del Estado. — Impuesto de Cédulas personales. — Registros de letras y otros interesantes datos.

Precio en papel y lujosamente encuadernado, pesetas 2'75

Imprenta y Librería de JOSE TOUS, Plaza de Cort, 29 y 30.

POR TELÉGRAFO

La política

LAS VOTACIONES DE QUORUM

Madrid, 19 (11 n.)

El señor Lerroux después de conferenciar con el señor Alba, dijo que hoy no se elegirá el Presidente del Tribunal de Garantías.

Tampoco se votarán los quorums solicitados para determinadas leyes.

LOS SUPLICATORIOS

La Comisión de suplicatorios acordó dictaminar concediendo el solicitado para el señor González Peña.

También se estudió el caso del señor Companys acordando no considerarle como diputado así como comunicarlo al Tribunal de Garantías para su cnocimiento.

EL IMPUESTO SOBRE LA RENTA

El señor Marraco en vista de que la Comisión de Hacienda ha aceptado la ponencia del Sr. Vidal Guardiola sobre la Reforma del Impuesto de la Renta ha decidido que vuelva el asunto a la Comisión para nuevo estudio

LOS EXPEDIENTES DE EXPROPIACION

El diputado agrario señor Mondéjar, ha formulado al dictamen de prórroga de la ley presupuestaria, una propuesta para que conforme el artículo 32 de la ley de Presupuestos de junio de 1934, se autorice al ministro de Obras públicas para que pueda ordenar, durante el primer trimestre de 1935, el pago de los expedientes de expropiación ingresados en el Ministerio hasta fin de diciembre de 1934, con cargo a los remanentes de crédito que dicho artículo autoriza.

Caso de que no se incorpore al dictámen esta propuesta, el mencionado diputado formulará un voto particular.

LAS ENTREVISTAS DEL SEÑOR CAMBO

Sabemos que el señor Cambó celebró esta tarde diversas entrevistas relacionadas con la modificación del proyecto de ley sobre impuesto de la Renta, entre ellas con los señores Rahola, Guerra del Río y Badía.

REUNION DE LA MINORIA TRADICIONALISTA

La minoría tradicionalista se reunió en una sección del Congreso. El barón de Carcer informó a la minoría de los extremos que pensaba abarcar en su defensa del voto particular al dictamen sobre el ascenso del general Batet.

Seguidamente, la minoría examinó la marcha del proyecto de arrendamientos en relación con los perjuicios que estiman producirá a las provincias de régimen foral, por lo que acordaron presentar diversas enmiendas y seguir atentamente la discusión del proyecto, quedando en volverse a reunir en breve.

UNA PROPOSICION INCIDENTAL

Suscrita en primer término por el conde de Vallellano, se ha presentado a la Cámara una proposición incidental, para que acuerde:

Primero.—Que cuando el Estado haya de llevar a efecto las expropiaciones de pueblos o pueblos en masa por razón de utilidad pública, el tres por ciento de acepción podrá superar en tanto cuanto sea preciso incluso hasta un límite de valor igual al de precio de la cosa a expropiar con tasación efectuada con espíritu generoso.

Segundo.—Que en estos casos, los vecinos, campesinos de estos pueblos, tengan preferente aficamiento en las propiedades del Estado, que por desecación de terreno y otros procedimientos de colonización o aplicaciones de la ley agraria, se efectúe a ser posible en punto meios distante del en que siempre radicaron.

REUNION DE LA COMISION DE PRESUPUESTOS

Se reunió la Comisión de presupuestos, aprobando un credito de 60.000.000 de ptas. con destino a la reconstruccion de Asturias; otro para alimentacion de reclusos y prórroga del presupuesto, durante el primer trimestre de 1935, con alguna pequeña modificación.

Una se refiere al pago de las expropiaciones de obras públicas y otra sobre reorganización de los servicios, que se puede hacer siempre que resulten económicos.

A la modificación referente al pago de las expropiaciones, presentó un voto particuar el señor Vidal y Guardiola. El diputado señor Toledo presentó otro de gran trascendencia, en el sentido de que no se deben prorrogar los créditos de Instrucción Pública, en lo que se refiere a los centros de segunda enseñanza, de los que se crearon con motivo de la sustitución de la misma.

La sesión de Cortes

LA CENSURA

Madrid, 19 (11 n.)

A las cuatro y media abre la sesion el señor Alba.

Los escanos, vacios: las tribunas se hallan concurridas.

Es aprobada el acta de la anterior.

Se lee una proposicion de Union Republicana, sobre la censura en los discursos del parlamento. La defiende el señor Pascual Leone. Recuerda que Unión Republicana cesó de asistir a las sesiones de Cortes, mientras hubiese censura para los extractos parlamentarios.

Cita una interpelación del señor Sáinz Rodríguez, aquien contestó el Sr. Vaquero, diciendo que se modificaba el régimen de censura. A pesar de ello—dice—aun no se conoce el alcance de las palabras del señor Vaquero.

Entiende que la censura no debe existir, sobre todo en cuestiones de interés general.

Dice que la censura puede justificarse en momentos graves para la patria y el Estado, pero si se prolonga se convierte en instrumento de política partidista.

Habla después de la soberanía nacional y de la divinidad de la institución parlamentaria, por lo que a sus debates no se debe ni puede aplicar la censura. Eso es atenazar el Parlamento, hacerlo enmudecer, que es tanto como neutralizarlo y destruirlo.

Cita varios casos del extranjero para robustecer su tesis. Si se aplica censura al Parlamento, este se convierte en asamblea consultiva. La virtualidad del Parlamento es el diálogo entre el Gobierno y las oposiciones. El Parlamento es el único Tribunal que puede exigir responsabilidades políticas a los Gobiernos. Dice que no puede haber libertad ni garantía en e pueblo, sino hay responsabilidad de los Gobiernos.

Justifica la presencia de Unión Republicana en el Parlamento, diciendo que como oposición también colabora a la obra parlamentaria. Dice que ya es típico y tradicional que los Gobiernos tengan la insensatez de tratar con desdén a las oposiciones.

Termina diciendo que Unión Republicana estará en el salón mientras pueda estar con plena dignidad, sin censura para su voz en el hemiciclo. En caso contrario, si el ministro de la Gobernación no da garantías de que la censura no se ejercerá sobre los extractos de Cortes, ellos se ausentarán inmediatamente.

El Ministro de la Gobernación dice que no se ejerce la censura en los extractos parlamentarios.

En señor Manglano, esgrimiendo un papel: Aquí está un ruego mío tachado por el censor.

El ministro de la Gobernación: Pues es la primera noticia que tengo. (Risas y rumores).

Continúa recordándo algunos casos de la época del señor Martínez Barrio, cuando fueron denunciados y recogidos "La Tierra" y "El Socialista", porque publicaban discursos pronunciados el día antes en el Congreso por Margarita Nelken, sobre la huelga campesina.

Varias voces: ¡Entonces no había censura!

El señor Vaquero continúa diciendo que no tiene nada nuevo que decir; que el Gobierno aspira a guardar por todos los medios el orden y la paz públicos, para bien de España y del Estado.

Don Pascual Leone rectifica. Dice que en efecto, lo que ha referido el señor Vaquero sobre el secuestro de los discursos de Margarita Nelken, está mal y es un ataque a la libertad, pero da la casualidad de que entonces era jefe del Gobierno el señor Samper, y ministro de la Gobernación el señor Salazar Alonso. (Rumores).

Insiste en la necesidad de que los debates parlamentarios no estén sometidos a censura, porque es la mayor ofensa que puede inferirse al Parlamento.

Afirma que el señor Martínez Barrio no impuso nunca la censura.

El señor Pérez Madrigal, interrumpe: ¡Pero estalló la Revolución!

El señor Pascual Leone: Eso allá el señor Pérez. ¡Yo que sé!

El señor Pérez Madrigal: ¿Y la nota, señor López?

El Presidente de la Cámara, pregunta a ésta que se hace con la proposición.

El señor Pascual Leone la retira.

(El ministro de la Gobernación se retira y llega el de Hacienda.)

(La minoría de Unión Republicana, también se ausenta.)

LAS JUBILACIONES DE FUNCIONARIOS

Se pone a debate el proyecto de ley sobre jubilaciones de funcionarios.

El señor Alvarez Valdes consume un turno en la totalidad.

Se opone al proyecto, no pareciéndole bien.

Tambien se opone el señor García Guijarro haciendo observaciones en lo que se refiere a la jubilacion en la carrera judicial y fiscal pidiendo que para ellos subsista la jubilación forzosa a los 72 años.

La comision se aviene a ello.

El senor Mondéjar defiende una proposición pidiendo que la jubilación de todos los funcionarios publicos sea a los 68 años pues de lo contrario se paralizarían las escalas durante tres años.

Cree que deben dejare cesantes los funcionarios ingresados en el Estado los tres años últimos sin oposición, pues lo ministros han dejado colocados a muchos paniaguados.

Defiende el proyecto pues tiende a evitar un aumento gradual en las clases pasivas.

Señala que en el proyecto queda subsistente la jubilación voluntaria.

Se rechaza la enmienda.

Se acepta una en el sentido de que comience a regir la ley en primero de Enero.

Después de otras aclaraciones que piden varios oradores se aprueba el proyecto.

LAS VOTACIONES DE QUORUM

El señor Alba dice: Como hay discrepación sobre si los próximos quorums deben votarse según las normas del reglamento anterior, el asunto ha pasado a estudio de la Comisión Técnica. Tiene la palabra el miembro de dicha comisión señor Conde de Vallellano.

El señor Primo de Rivera exclama: ¡Pero hay otra vez Condes! (Grandes risas).

El señor Vllellano estima que los quorums deben votarse con arreglo al antiguo reglamento precisando 226 votos.

El señor Martínez Moya cree que aquel reglamento dejó de regir.

Opina de igual manera el señor Villalonga.

El señor Lara cree que debe aplicarse el nuevo reglamento.

El señor Bravo Ferrer, conservador, también opina en este sentido.

El señor Rey Mora: Bien por esa resurrección ministerial.

El señor Alba declara que mañana se verificarán las votaciones de quorum con arreglo al nuevo reglamento.

Se lee el texto de la ley de jubilación de funcionarios aprobada con arreglo a la nueva redacción qeu se ha dado al dictamen después de las modificaciones introducias.

EL ASCENSO DEL GENERAL BATET

Se pone a debate el proyecto de ascenso del general Batet a Teniente General.

El señor Manglano, tradicionalista, consume un turno y dice que cree que los ascensos de esta naturaleza sólo deben concederse en casos excepcionales.

Además falta poner en claro las funciones que realizan los tenientes generales cuyo cargo se restablece en el proyecto.

Señala que aun no se han concedido las pensiones a las familias de los militares que perecieron en la revolución.

Además, añade, deben averiguarse concretamente los motivos por los cuales se premia al General Batet.

No cree que sean méritos de guerra los que realizó en Barcelona y por ello debe instruirse el expediente oportuno.

No quiero restar méritos al general, por el contrario proclámense los que tenga.

Para conceder estas recompensas la Cámara debe actuar con todas las garantías de acierto.

Recuerda una orden del general Batet, antes de la revolución en la que decía a los jefes y oficiales que debían ser sordos y ciegos ante los gritos separatistas.

También recuerda otros episodios, que toleró, de vejamen al ejército.

Por ello precisa saber si vamos a premiar su labor de antes o de después.

El señor Fernández Castillejos exclama: ¡Se hará lo que diga el Gobierno! (Rumores).

El señor Manglano dice: Me choca que un demócrata no sea partidario de toda claridad.

Termina insistiendo en que debe traerse el expediente oportuno.

D. Elpidio Alonso expone su disconformidad con las teorías del señor Manglano, aunque sí extraña que la Comisión traiga solamente el ascenso del General Batet y no el de López Ochoa que venía conjuntamente.

No obstante esta vez vamos a ser gubernamentales. El Gobierno quiere seguir este camino, pues allá él con su responsabilidad.

Votaremos con el Gobierno, pero creemos que debe traerse también el ascenso del General López Ochoa.

Además si más adelante se comprueba que el general Batet no ascendió con justicia, recabaremos nuestra libertad para combatir al Gobierno.

Convendría pues que se aplazara esta discusión hasta que se traiga también el ascenso del general López Ochoa.

El señor Rahola, de la Lliga, se extraña también de que no venga incluido en el dictamen el ascenso del general López Ochoa.

Llama la atención del Gobierno sobre el efecto que esto pueda producir.

El señor Castillejos cree que por razones de patriotismo y justicia debe aprobarse el dictamen. Cree que estas cuestiones no debían traerse a la pública discusión, sobre todo tratándose de altas categorías del Ejército.

Se muestra también partidario de que se retire el dictamen para traerlo conjuntamente con el ascenso de López Ochoa para que éste como más antiguo en el escalafón no quede en situación de inferioridad.

Interviene el Ministro señor Rocha el cual se duele de que tenga siempre que intervenir para resolver cosas en las que no ha tenido participación.

Rechaza algunas afirmaciones del señor Manglano afirmando que las Cortes son soberanas para resolver el asunto.

Además el Gobierno se inspira en una cuestión de patriotismo y conveniencia nacional.

(Los tradicionalistas le interrumpen promoviéndose un pequeño alboroto.)

el Gobierno estima es de justicia el

El señor Rocha insiste y dice que ascenso de General Batet.

Además, añade, mañana contestará a los oradores persona que está obligada a ello.

Se suspende el debate y se levanta la sesión a las nueve de la noche.

Consejillo

Madrid, 19 (11 n.)

Conforme se anunció, alrededor de las cinco de la tarde, se reunieron el señor Lerroux y los ministros, en Consejillo.

Seguimos dijo el señor Rocha, se trataba de un cambio de impresiones sobre la marcha parlamentaria, de asuntos de actualidad, de un modo algo deshilvanado, porque continuamente salían y entraban diferentes ministros sin que se pudiera decir que tal reunión tuviera carácter de Consejo.

Nos confirmó que la candidatura oficial para la Presidencia del Tribunal de Garantías, ya impresa, era la del señor Gasset, suponiendo que la elección se verificará mañana.

Respecto al Gobierno general de Cataluña, nos afirmó que todavía no se había acordado ni podía adelantarse nombre alguno.

Al salir el señor Jalón nos dijo que se trataron algunos asuntos los cuales no se matizarán hasta el Consejillo que se celebrará mañana antes de Consejo que presidirá el señor Alcalá Zamora.

Los periodistas le preguntaron si se había tratado de la sentencia de muerte recaida en Barcelona contra el atracador Arana y dijo que eso era asunto de la exclusiva competencia del jefe del Gobierno.

Preguntado si se remitiría o no el informe al Supremo el señor Jalón dijo que el único que puede contestar a esto es el Ministro de Justicia.

La minoría conservadora

Madrid, 19 (11 n.)

Presidiendo el señor Maura, se reunieron los diputados a Cortes, que le reiteraron su adhesión y que nuevamente, al ratificarle su decidido propósito de continuar afectos al partido, le rogaron que agrupara nuevamente a la minoría parlamentaria.

El señor Maura manifestó que manteniendo íntegramente el criterio sustentado en su último discurso, con el que todos los reunidos se mostraron conformes, y agradeciendo la cordialidad y tan valiosas adhesiones, consideraba conveniente se pusieran a realizar los propósitos que le expresaron los parlamentarios del partido.

A este efecto, bajo la dirección del señor Maura, y para servir su política, se constituyó la minoría republicano-conservadora, y a propuesta del señor Maura se acordó por unanimidad designar jefe a don Gregorio Arranz y secretario al señor García Ferrer. Queda, pues, integrada la minoría por los señores Arranz, Castillo Folache, García Bravo Ferrer, Gómez Jiménez, González García, Martinez Arenas, Martinez Orti, Miguel Maura, Navarro Pozas, Reino Caamaño y Villamarín.

Hablando con Gil Robles

Madrid, 19 (11 n.)

El señor jefe de la CEDA señor Gil Robles conferenció con el señor Alba, y luego dijo a los periodistas:

—Hemos cambiado impresiones acerca de los trabajos parlamentarios para despachar los más asuntos posibles antes de las vacaciones.

Un periodista le dijo que en los pasillos se habla del disgusto de los elementos de la CEDA por la labor que realiza el señor Villalobos.

—No me extraña, dijo, que se diga eso pues es una cuestión que no puede complacer. Si les dijera otra cosa les engañaría.

Confirmó que mañana será elegido el Presidente del Tribunal de Garantías.

Después de la revolución

MAS DINERO DEL BANCO

Madrid, 19 (11 n.)

Oviedo.—La benemérita ha logrado hoy recuperar 30.550 pesetas más de las procedentes del robo al Banco de España. Estaban metidas en un bote, escondido en una casa de Sama de Langreo.

También en Sotrondio ha realizado el hallazgo de 9.000 pesetas más.

Con este motivo se han practicado 34 detenciones.

ORDEN TERMMINANTE

Oviedo. — El Gobernador General señor Velarde ha publicado una circular en la cual se hace responsables a los dueños de fincas destinadas a vivienda, de las armas que en ellas sean encontradas.

Da en ella un plazo definitivo de quince días para la entrega total de armas.

QUISO MATARSE

Gijón.—Esta mañana intentó suicidarse Francisco Ortiz que se encuentra detenido como revolucionario en el cuartel de la Guardia Civil.

Para su intento se dió con un cristal varios cortes en los brazos.

Se le ha asistido.

INTENTO DE FUGA

Palencia.—Emilio Calvo, revolucionario que actuó en la Cuenca Minera y que se hallaba detenido, ha intentado fugarse.

La fuerza de la benemérita que custodiaba el edificio en donde se le había recluido, dió repetidamente el ato al fugitivo, y al no ser atendida disparó contra él, matándole.

La venta y circulación de trigos

Madrid 19 (11 n.)

La minoria agraria ha presentado a la mesa del Congreso, una proposición de ley, que dice:

"Por el Ministerio de Agricultura se procederá a la creación de depósitos para la adquisición, conservación y distribución de trigos.

El trigo adquirido será retenido hasta que las necesidades del consumo exijan su venta a los fabricantes de harinas.

Los depósitos adquirirán todo el trigo nacional que se les ofrezca al precio mínimo o de tasa que rija. Los precios de tasa los fijará anualmente el Ministerio.

Se determina la forma de pago de ventas de trigo en el plazo máximo de ocho días, a contar de los tres días hábiles siguientes a la fecha de venta y recibo del tigo en los Depósitos.

Las ventas directas entre particulares habrán de ser autorizadas por las juntas comarcales de contratación.

Se determinan algunas excepciones.

Para la circulación de trigo, se extenderán las oportunas guías. Las juntas comarcales no autorizarán ventas que no vayan acompañadas de las cartas de pago acreditativas.

Para llevar a cabo la ejecución de esta ley, se faculta al Gobierno para que, bajo las normas generales que la política financiera de la nación más convengan, emita hasta 600.000.000 de pesetas de deuda.

Las cargas que se originen se levantarán exclusivamente con gravámenes sobre las ventas de trigo, no pudiendo exceder del 4 por 100.

Las autorizaciones para importar trigos se harán mediante ley y cuando estén cerradas las Cortes, el asunto será sometido a la Diputación Permanente de las mismas. Se prohibe dedicar al cultivo del trigo terrenos de pastos, montes, espartizales y similares, sin que previamente lo haya autorizado el ministro de Agricultura mediante expediente.

Hasta que la Administración proceda a la construcción de edificios a propósito para los Depósitos regulares se utilizarán los que ofrezcan los productores.

También se podrán utilizar los almacenes que sean cedidos por los fabricantes de harinas. En su defecto, se arrendarán rápidamente los edificios necesarios.

Las corporaciones provinciales y municipales podrán realizar convenios en relación con el establecimiento de dichos depósitos.

Se autoriza al ministro de Agricultura para disponer hasta de trescientos millones, que proporcionará el Banco de España, de acuerdo con lo dispuesto en la ley de Bases de 29 de diciembre de 1921.

Las cantidades tomadas en virtud de este artículo se devolverán al Banco cuando se cumplimente el artículo sexto de esta ley."

Se suspenden las matutinas

Madrid, 19 (11 n.)

El señor Alba conversando con los periodistas dijo que en vista de que las sesiones matutinas no son suficientes para adelantar la labor parlamentaria se ha acordado suspenderlas.

Por lo tanto solo habrá sesiones normales, en las cuales precisa adelantar mucha labor.

Creo, dijo, que el sábado se celebrará sesión para algunas votaciones.

Confirmó que el candidato del Gobierno para la Presidencia del Tribunal de Garantías es don Fernando Gasset.

La cuestion del Sarre

CONTINUA LA LLEGADA DE CONTINGENTES

Madrid, 19 (11 n.)

Calais.—Procedentes de Douvres han llegado 10 soldados y 15 oficiales ingleses, que se dirigen al Sarre.

Además, se sabe que de Douvres han salido con la misma dirección otros 90 soldados y tres oficiales, así como un cierto número de policías y una sección postal.

LAS TROPAS ITALIANAS

Sarrebruck.—Durante su estancia en este territorio, las tropas italianas acamparon en Surbach, Vopcling y Dudweiler, residiendo su Estado Mayor en Sarrebruck.

LOS SUECOS

Estocolmo.—Como se había anunciado, el jueves próximo saldran con dirección al Sarre las tropas que Suecia envia para que cooperen al mantenimiento del orden en aquel territorio durante las operaciones del plebiscito.

Antes de marchar las mencionadas tropas serán revistadas por el Rey.

EL EQUIPAJE DEL CONTINGENTE INGLES

Calais.— En el buque "Hampton Perry„ han llegado 161 soldados y seis oficiales ingleses. 37 tractores, 13 automóviles y 250 bultos diversos.

Por la tarde ha llegado el "Isle of Thanet„ con otros 161 hombres y once motocicletas.

Dichas fuerzas saldrán esta noche para el Sarre.

LA DISTRIBUCION DE LAS FUERZAS

Sarrebruck.— La distribución de las fuerzas internacionales en el territorio del Sarre, será la siguiente:

Las tropas inglesas estarán encargadas de mantener el orden en Sarrebruck y en la región oriental próxima a Alemania.

Los italianos serán repartidos por la parte del territorio situada frente a Francia.

Por último los contingenes suecos y holandeses tendrán su acoplamiento en el centro y noroeste del país.

EL INCIDENTE ENTRE UN OFICIAL INGLES Y VARIOS CIUDADANOS SARRENSES

Londres.—La prensa sigue comentando el incidente que acaba de producirse en el Sarre, atribuyéndole en general bastante importancia.

El "Dail Mail„ dice que la prensa alemana y la opinión inglesa están de acuerdo en pedir que se efectúe una encuesta rigurosa, y añade que el Gobierno británico es favorable también a que si es necesario se adopten las medidas disciplinarias más severas. Por su parte el "Daily Telegraph" pide también que se concreten las responsabilidades y termina diciendo que "si la opinión local quisiera cargar sobre una de las partes toda la responsabilidad, habría que reconocer que sufre de extraña ceguera„.

DIMISION DEL INSPECTOR DE LAS FUERZAS INGLESAS

Sarrebruck.— El Mayor Homsler, inspector de las fuerzas de policía ha presentado la dimisión de su cargo a consecuencia del incidente ocurrido entre un oficial inglés y un grupo de sarrenses.

Ecos varios

IMPORTANTE DONATIVO PARA LA SUSCRIPCION NACIONAL

El Director de la Compañía de los F. C. del Norte ha anunciado al presidente del Consejo de Ministros, que

M.C.D. 2022

ingresado en la cuenta corriente Banco de España, cien mil pese- cantidad con la que ha acordado ribuir la empresa, para la sus- ción nacional en favor de las y otras 58.000 pesetas, que untariamente destina a los mismos el personal de la Compañía, dad descontada de sus haberes.

Extranjero

RRORISTAS CONDENADOS EN STRIA

Madrid 19 (11 n.)

ena.—El Tribunal de Salzburgo condenado a la horca al nacional alista Deinhammer, convicto y con- de la preparación de actos terro- y de tenencia de explosivos.

tros tres acusados han sido con- dos a penas que varían entre diez orce años de trabajos forzados.

EXPULSION DE HUNGAROS E YUGOESLAVIA

dapest.—Según una información publica el diario liberal "Pesti ", el Gobierno húngaro tiene el sito de una gestión en Belgrado cionada con la expulsión de súbdi- húngaros decretada por las auto- des yugoeslavas.

BAJA DE JORNALES EN LA DIA

mbay.—Los dueños de las hilatu- de Ahmedabad han acordado in- cir una reducción de un diez por to en los jornales.

sta medida afectar áa unos cien obreros.

PRODUCCION Y COMERCIO EL OPIO

lgrado.—Ha quedado firmado en- Turquía y Yugoeslavia, un con- o, sobre producción y comer- de opio, válida por dos años y re- ble tácitamente.

LOS NACIONAL DEMOCRATAS

Varsovia.—La fracción nacional demócrata ha presentado a la Cámara una moción pidiendo al Gobierno explicaciones sobre la politica exterior, especialmente a lo que se refiere al aflojamiento de los lazos existentes entre Francia y Polonia y a la situación falsa con respecto a Alemania.

EJERCICIOS MILITAES EN DODECANESO

Ankara—Un comunicado de la agencia Anatolia ,anuncia que la concentración de tropas ante el Dodecaneso tiene por objeto unos ejercicios militares exentos de significación política.

VAPOR ABORDADO

Lisboa.—En las proximidades del puerto de Leixoes, el paquebot holandés "Orania" que se dirigía a la Coruña conduciendo un centenar de pasajeros, fué abordado por el vapor portugués "Loanda".

A causa de las averias sufridas, el "Orania" comenzó a hundirse. El pasaje y la tripulación fueron salvados. Ahora se trabaja para poner a salvo el cargamento.

SERA PARTE DEL SUMARIO

Marsella.—La Reina viuda de Yugoeslavia ha decidido mostrarse parte en el sumario que se sigue contra los cómplices en el asesinato de su esposo el rey Alejandro.

Se ha dirigido a Paul Boncour encargándole la defensa de sus derechos.

QUERELLA CONTRA EL GOBIERNO

Habana.—El conocido abogado cubano apellidado Pequeño, miembro del Consejo de disciplina de la organización revolucionaria A B C ha presentado al Tribunal Supremo de Justicia una denuncia contra el Presidente de la República y miembros del Gobierno cubano acusándoles de dilapidación de fondos públicos.

Ultimos Telegramas

LA LOTERIA NACIONAL

Madrid 20 (12'30 t.)

tos días, como ocurrió en años an- res aumenta la venta de billetes Lotería Nacional.

te año empero la venta supera a los años anteriores.

mo siempre las capitales donde r es la venta son Madrid y Bar- a. Siguelles Valencia.

capital donde menos se juega es res.

Madrid hay varias Administra- s en las que el promedio de ven- ría es de 300.000 ptas.

las poblaciones del litoral se jue- ás que en las del interior pues el o marítimo da un gran contin- de aficionados a la lotería.

PAÑOLA ALCANZADO POR UN EN

in. — En el puente de Lucus, un que había salido de Alcazarquivir, ó un destacamento de caballería ola que se había metido en el te sin ver llegar el tren a causa niebla. Hay un soldado muerto z heridos y varios caballos muer-

tren iba a poca marcha a causa niebla. Detúvose y los heridos n auxiliados.

METALURGICOS VALENCIA- S

encia. — Se da por resuelto el cto metalúrgico promovido por la da de 48 horas.

dos los talleres incluso la Unión l de Levante han reanudado el jo normalmente.

TENCION DE UNA PARTIDA

laga. — La guardia civil ha de- o una partida armada que se de- a al asalto de contijos amenazan- e muerte a los cortijeros, forma- r cuatro individuos el más joven s cuales cuenta 58 años; todos llevaban una pistola, un revólver puñal.

METALURGICOS DE ZARA- ZA

ragoza. — La huelga de metalúr- sigue disminuyendo. Algunos do detenidos por coaccionar a los vuelven al trabajo.

guen las precauciones.

ARA LA FUERZA PUBLICA

rnada. — El Gobernador marchó adrid para entregar al Sr Le- un cheque por 226.000 pesetas, adas en la provincia para la sus- ón nacionall.

ORES DE UN ATRACO DETE- DOS

nada. — Han sido detenidos los ayer atracaron y golpearon a un nteo.

n convictos y confesos.

CONTRA SU MUJER

nada. — Comunican de Guadix un pirotécnico, separado de su , colocó a la puerta de su casa artucho. La explosión produjo un dio. Créesele perturbado.

La «Gaceta»

Madrid 20 (12'40 t.)

«Gaceta» publica un decreto acor- do el nombramiento de la Junta ectora de Bibliotecas y Archivos ísticos formada por personas de conocida autoridad, especializadas estudios históricos y bibliográficos ma señalando el recargo de Adua- para la tercera decena de Diciem- en 137 enteros 97 céntimos por

Después del movimiento revolucionario

EL AYUNTAMIENTO DE GIJON

Madrid, 20 (11 m.)

Han sido destituídos los concejales izquierdistas del Ayuntamiento de Gijón, siendo nombrados 8 concejales de la Ceda, 5 liberales demócratas, cuatro radicales, dos tradicionalistas y dos independientes.

LAS CAUSAS QUE SE SIGUEN

Oviedo.—La Auditoria de Guerra ha publicado una estadística según la cual los 57 juzgados militares que actúan en Asturias han remitido 902 causas con 7.437 procesados.

ARMAS AL MAR

En el cuartel de Asalto de Gijón hay depositados cinco camiones atestados con armas cortas y largas recogidas las cuales serán arrojadas en alta mar.

LA CAUSA CONTRA TEODOMIRO MENENDEZ

El Juez que instruye la causa contra don Teodomiro Menéndez ha dicho que mañana se verificará la lectura de cargos y que el Consejo de Guerra se celebrará probablemente el dos o el tres de Enero.

En favor de las víctimas de los sucesos revolucionarios

Madrid 20 (12'30 t.)

La Comisión de Presupuestos ha aprobado una proposición de Ley sobre las pensiones a las familias de las víctimas civiles del pasado movimiento revolucionario.

Se concederán pensiones de 1500 pesetas anuales alcanzando los beneficios hasta los parientes en cuarto grado que vivieran a expensas de las víctimas, excepto las familias de los sacerdotes que la percibirán en cualquier grado.

También se hace la propuesta de concesión de la medalla de sufrimientos por la Patria a las familias de las víctimas significadas.

La jubilación de los funcionarios

Madrid, 20 (12'15 t.)

La minoría radical demócrata ha pedido el "quorum„ para la votación definitiva del proyecto de ley elevando a 70 años la edad para la jubilación de los funcionarios.

Los periódicos se ocupan de esta nueva ley reflejando el disgusto de los funcionarios que como se dijo en la sesión de ayer resultan perjudicados considerablemente por quedar paralizadas las escalas tres años.

Varios diputados dijeron al Ministro de Hacienda que debía suprimir toda la burocracia que se ha ido aumentando desde el advenimiento de la República sin sujeción a ley alguna, en vez de perjudicar derechos reconocidos por la misma ley a los antiguos funcionarios mal retribuídos que han servido lealmente al Estado.

Para remediar en lo posible el daño se han incorporado al dictámen una enmienda por la cual los funcionarios a los que se les prolonguen la edad de la jubilación, por la nueva ley, no podrán ascender desde el momento en que les correspondiera jubilarse con arreglo a la antigua ley.

La nueva ley comenzará a regir el 1.° de Enero próximo.

Escándalo en el Ayuntamiento de Bilbao

Madrid 20 (12'15 t.)

Bilbao. — En la sesión del Ayuntamiento de anoche se discutió la cesión al Estado de un solar del Ayuntamiento para construir el Gobierno Civil y otras dependencias.

Se produjo viva discusión entre los concejales y uno de ellos se lanzó para agredir a otro.

Se produjo gran escándalo y el Alcalde requirió el auxilio de los guardias los cuales penetraron en el salón restableciendo el orden.

Un concejal pidió que continuara la sesión y que los contendientes fueran a pegarse en la calle.

Se reprodujo el escándalo y entonces el Alcalde levantó la sesión.

La Ceda, el Tribunal de Garantías y el Gobernador de Cataluña

ENTREVISTA LERROUX-GIL ROBLES

Madrid, 20 (12'15 t.)

Los comentarios en los círculos políticos se han basado todos en la conferencia que celebraron en la Presidencia los señores Lerroux y Gil Robles.

Según todos los informes en dicha entrevista se trató de la situación política y parlamentaria, así como de la designación de las personas para los cargos de Presidente del Tribunal de Cuentas y Gobernador General de Cataluña, para los cuales la Ceda no hace cuestión de partido las designaciones aceptando las propuestas del señor Lerroux.

Este ha designado a don Fernando Gasset para Presidente del Tribunal de Garantías y al señor Gil Robles le pareció respetable por todos conceptos la propuesta, por tanto su partido lo votará.

Esto aparte gane terreno en la Cámara la idea de la desaparición del Tribunal de Garantías y por lo tanto se supone que tendrá solo un año de vida, hasta que se acuerde en Diciembre próximo la revisión constitucional, y entonces se irá a la creación de un Senado tipo moderno que reemplace más eficazmente a ese Tribunal.

En cuanto al nombramiento de Gobernador General de Cataluña aun no hay nada decidido.

La Ceda, si es consultada oportunamente, expondrá su criterio, contrario para algunos nombres que suenan para este cargo.

En cuanto al disgusto de este partido por la obra del señor Villalobos en Instrucción Pública, quizás se aproveche para exteriorizarlo la sesión de esta tarde si el tradicionalista señor Toledo explana su anunciada interpelación al Ministro.

En este caso llevaría la voz cantante en nombre de la Ceda el diputado señor Pavón para fijar su posición contraria al Ministro.

El Ministro y la Enseñanza en Cataluña

Madrid 20 (12'15 t.)

El Ministro de Instrucción Pública ha dicho que se propone pedir la reunión de un Consejo de Ministros extraordinario para tratar de la Enseñanza en Cataluña y dar cuenta del informe del Subsecretario del Departamento después del viaje que hizo como Comisario Especial de Enseñanza en Cataluña.

Dice que el régimen de Universidad único bilingue no debe subsistir y que precisa que el Estado tenga su Universidad y si la Generalidad quiere otra podría concedérsele una subvención.

Igual seeparación se propone para la primera enseñanza.

Además debe establecerse en Cataluña con carácter permanente una Inspección General de Primera y Segunda Enseñanza.

Suspende pagos la Casa Citroen

Madrid 20 (2 t.)

París. — La sociedad anónima francesa, de automóviles, Citroen, ha presentado a las autoridades judiciales su balance pidiendo la suspensión de pagos.

El Tribunal de Comercio del Sena estudia si procede la suspensión de pagos o la declaración de quiebra.

DESTACAMENTO DE CABALLERIA

Sobre una sentencia de muerte

Madrid, 20 (12'15 t.)

El Ministro de Justicia señor Aizpun ha confirmado que la sentencia de muerte contra el atracador Aranda de Barcelona se enviará a informe del Supremo, pero este trámite será rapidísimo y caso de ser confirmativo de la pena, como es impresión general, la sentencia se cumplirá mañana.

ASUNTOS DE BALEARES

GESTIONES DEL DIPUTADO SEÑOR FONS

Madrid 20 (11 m.)

El Diputado señor Fons ha visitado al Ministro de Obras Públicas interesándole el rápido despacho de la propuesta de la Junta de Obras del Puerto de Palma, para ayudar a aminorar la situación difícil creada por los actuales momentos de paralización. El Ministro ha ofrecido facilitar los trámites para la solución.

El mismo Diputado en unión de otros regionalistas ha presentado una enmienda al proyecto de arrendamientos, solicitando la inclusión de una disposición transitoria que respete a las comarcas y a las regiones las modalidades del régimen de arrendamientos reconocidas como base de la prosperidad de las mismas en cuanto no se opongan a los preceptos de la Ley.

EXTRANJERO

Madrid 20 (1'30 t.)
(Urgente)

LONDRES	
Pesetas.	3610
Dólares.	49431
Francos.	7484
PARIS	
Pesetas.	20725
Dólares.	15141
Libras.	7487

FABRA

BOLSA DE BARCELONA

OPERACIONES A PLAZO	
Nortes.	51'45
Alicantes.	40'40
Andaluces.	13'50
S. Española Minas Rif.	55'25
Unión Esp. Explosivos	102'35
C. H. A. de E. (chade.)	360'00
Española de Petróleo.	5'70
Cros, S. A.	123'50
OPERACIONES AL CONTADO	
Acciones pref. Tel.	106'35
CAMBIOS EXTRANJEROS	
Francos.	48'45
Id. suizos.	238'50
Liras.	63'00
Libras esterlinas.	36'20
Dollars.	7'35

19 Diciembre de 1934.

Obras propias para regalo de Navidad y Año Nuevo

Poéticas, Rubén Darío, 25'00 ptas.

Romancero Español, Anónimo, 25 id.

Poéticas, Ramón de Campoamor, 25 id.

La Divina Comedia y Vida nueva, Dante Alighieri, traducción en verso por el Conde de Cheste, 25 id.

Obras completas, Santa Teresa de Jesús, 50 id.

Obras completas, William Shakespeare, Estudio, notas y traducción por L. Astrana Marín, 50 id.

Obras completas, en verso, Francisco de Quevedo Villegas, 50 id

Obras completas, Armando Palacio Valdés, 60 id.

Obras completas, José M.ª de Pereda, 60 id.

Todas esas obras son encuadernados en piel cantos y planchas doradas y la impresión en magnífico papel bíblia.

De venta en la librería de José Tous, P. Cort, 29-30.

Recetario Industrial

por

G. D. Hiscox-A. A. Hoprins
C. D. Hiscox
y A. A. Hoprins

La obra más moderna y completa entre todas sus similares.

Las 21.418 recetas que contiene este libro son el tesoro que se necesita para prosperar en la industria o para instalarla con el capital de

7.500 pesetas en metálico

que se le ofrece en combinación con la Lotería Nacional de Navidad.

50 ptas. ejemplar

de venta en la librería de José Tous, P. Cort, 29-30.

CINE Asistencia Palmesana

Mañana último día

ENTRE DOS CORAZONES

por Douglas Fairbaks (hijo)

y

A CASARSE MUCHACHAS

en español
por Renato Müller.

Domingo día 23:

TENORIO MALLORQUI

ò

Hazanyes d'en Vergueta y en Maga Cantons

per la Companya
FUSTER - HERMANOS

Ajuares para partos

con todo el material indispensable.

Farmacia Calafell, Sindicato 135, Teléfono 1446.

¡FACILISIMO!
BASTA ENCHUFAR SOLAMENTE

¡Compre una estufa eléctrica

GAS Y ELECTRICIDAD, S.A.

Calle Morey, 35.--Calle Hornabeque, 52
Av. Alejandro Rosselló, 106.-Av. 14 de Abril, 15
Inca - Manacor - Felanitx - Lluchmayor

M.C.D. 2022

UN ACONTECIMIENTO

próxima visita del especialista

L. A. ETCHEVES

Director de INSTITUCIÓN HERNIARIA Balmes 8 Barcelona

VISITAS GRATIS; Hotel Continental, Palma, los días VIERNES, 21 y SABADO, 22 de Diciembre, VISITAS continuas MAÑANA y TARDE.

Con su CURA NATURAL, de las HERNIAS (quebraduras) SIN OPERACION, SIN INYECCIONES. La CURA NATURAL de las quebraduras solidifica la unión interna de los tejidos y fortifica la pared muscular como defensa. Sea Vd. fuerte la salud es base de riqueza de bienestar y de satisfacción, mantenga Vd. siempre su cuerpo sin ninguna lesión y con músculos de acero.

En los

Establecimientos ANDRES BUADES

NAVIDAD REYES

El Paraiso de los niños

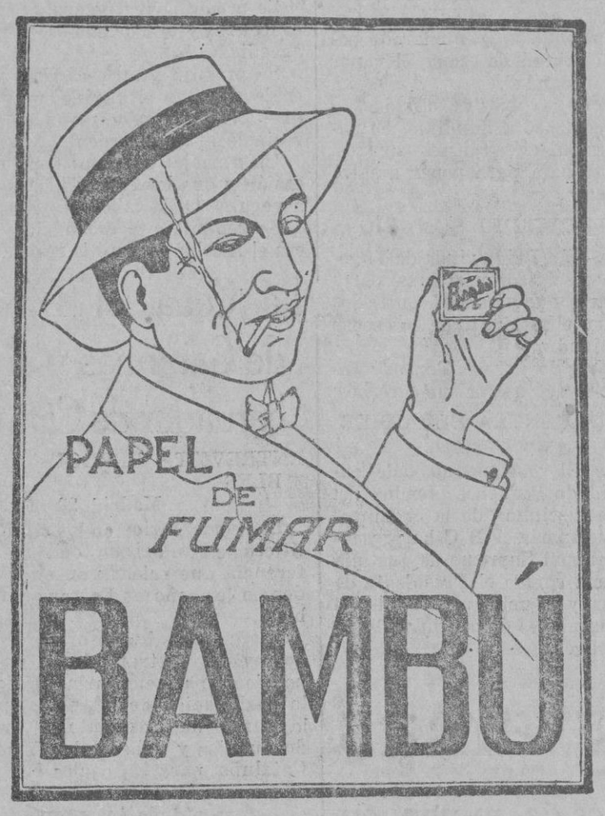

Traslado

Taller Valencia

Reparaciones de Autos

Calle Zanoguera 12

de ANTONIO SALA

Se traslada en la calle

Luis Martí n.º 35 bis

(Ensanche)

lo que comunica a su distinguida clientela y público en general. Teléfono núm. 2052. (6575

MUCHACHO

de 11 á 12 años se necesita para «Botones». Informes: Unión Protectora Mercantil. Paseo del Borne, 43. (6623

Empréstito Aguas

Deseo adquirir algunos títulos de este empréstito Municipal. Ofertas al núm. 6524. Plaza de Santa Eulalia, 10. (6524

Mantones Manila

Señora liquida magníficos mantones Manila, legítimos, bordados a mano, a precios sumamente de regalo, se pueden ver todas las tardes de 5 á 7 Hotel Continental.

POR AUSENTARME

Vendo Tienda Comestibles, buena clientela. Razón: Plaza Cort, 9. 2.º (6332

SE VENDE FINCA

con facilidades de pago, valor 165.000 pesetas, completamente alquilado, que renta el 6 por ciento. Razón: Plaza de Cort, 27, 1.º. Agencia. (6525

VENDO CAFE

punto céntrico, mucha clientela, a toda prueba. Razón: Plaza Sta. Eulalia, 10. (6430

FORD

Sedan, dos puertas, en magnífico estado, 17 HP. urge venta baratísimo. Informes: Garage Gomila. (6622

Las tostadoras para café

"PROBAT"

Funcionando a la vista del público con la base del éxito en los establecimientos de servicio y venta de cafés

Hay instaladas estas Tostadoras

CAFES MARQUES SAN MIGUEL, 93—100

CAFE RESTAURANT BORN PASEO BORNE

J. A. LEDESMA RUBI, 18

Agente para Baleares

M. CERDA

OBISPO MAURA, 21 - PALMA - Teléfono 2256

¡¡¡Acontecimiento!!!

4.º Aniversario del Natalicio de

«LA FUERZA DEL DESTINO»

P. Progreso, 28 — Santa Catalina

Siempre Calzados de 1'50 a 40 ptas.

Para corresponder al constante favor de nuestra selecta y numerosa clientela, celebramos durante este mes el 4.º ANIVERSARIO DE NUESTRO NATALICIO, prorrogando hasta fin de Pascuas, NUESTROS REGALOS; esto es: seguiremos obsequiando a todo comprador (por 30 pesetas de gasto) con un par de Señora cuyo valor no baja de 35 pesetas.

¡Vea nuestros escaparates y hará la compra enseguida!

Calzados «LA FUERZA DEL DESTINO»

P. Progreso, 28.—Parada de Tranvías y Autobuses.

¡KU! ¡KU!

¡KU! ¡KU!

No olvide Vd.

COMPRE VD.

EL CONOCIDO RELOJ KU KU

Un mueble muy decorativo, cuadro y reloj de pared al mismo tiempo.

No solamente un reloj simple sino una máquina exacta con regulación de la péndula.

El regalo más bonito y práctico.

La marca «MERCUR» es la mejor de esta clase de relojes.

Nuestro reloj de pared artísticamente tallado con pajarito que llama cada cuarto de hora K U - K U; es la alegría y el entusiasmo tanto de los niños como de los mayores.

Garantizamos SU MARCHA EXACTA por 5 años.

Precio ... ... Ptas. 21'75

» tallado o pintado (sin pajarito) ... ... Ptas. 15'90

Dirigir los pedidos a RELOJES «MERCUR».

Palma de Mallorca. C. Luis Salvador, 153, 1.º

Tenemos para Palma servicio especial a domicilio o enviamos nuestro reloj contra reembolso. libre de todo gasto.

NO HAY RIESGO NINGUNO

Devolvemos el dinero a quien no le guste este reloj.

Baratura en Champañy

De las grandes marcas Raymond y Brunilda, Champañys espumosos Extras de la afamada casa Noyet de San Sadurní de Noya al ínfimo precio de 2'40 botella grande, también encontrarán Ron legítimo de Cuba, Coñacs Jerez, Manzanilla y Moscatel a precios sin competencia y todas clases de conservas a precios baratísimos, aceitunas sevillanas superiores de 90 céntimos á 1'20 kilo.

Ventas: Sindicato, 134. (6552

EN EL TERRENO

se alquila casa-chalet, con muebles, precio económico. Razón: Cestos 14, 3.º (6490

VENDO

una casa que se termina, compuesta de tres dormitorios grandes, un gran comedor con chimenea, recibidero, baño, cochera y jardín, instalación de agua caliente y fría, por 20.500 pesetas. Calle núm. 11, cerca de Plaza de Toros. Informes: Calle Jafuda Cresques, 14, 1.º 2.ª o en la misma obra. (6526

DESPACHO

se alquila en la plaza de Cort, 9. Informes: Cort, 9, de 10 a 2 o Furió 27 Son Alegre. (6627

CITROEN 5 HP.

Cabriolet, precio de ganga. Razón: Anselmo Clavé, 7. Garage Español. (6615

¡Alerta al fraude!

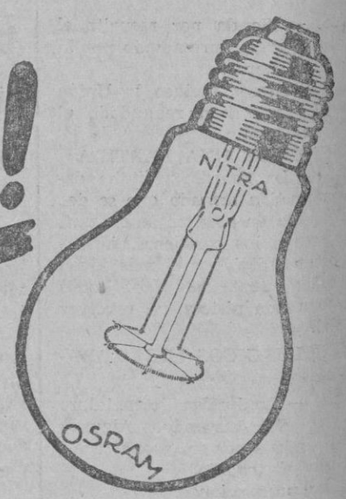

El Fotómetro Osram,

de comparación fotoeléctrica, rigurosamente imparcial, demuestra a los consumidores la economía de Lámparas OSRAM.

Las Lámparas OSRAM **lucen más** que las mal llamadas "baratas", casi siempre un 30 %, y más.

Pida usted lámparas

OSRAM

las de economía garantizada.

M.C.D. 2022