LA ÚLTIMA HORA

SUSCRIPCION: Un mes. ... ... 2 Ptas. Extranjero, semestre. 20 " Número suelto 10 cts.

DIARIO ILUSTRADO DE LA NOCHE, DE INFORMACIÓN, LITERARIO Y ARTÍSTICO

REDACCION Y TALLERES Olmos 2 ADMINISTRACION: P. Cort, 29 Teléfono núm. 1243

Palma de Mallorca Martes 8 Noviembre de 1932 — DIRECTOR Y FUNDADOR D. JOSE TOUS FERRER — Año XXXIX.—Núm. 12.139

DEL MOMENTO

Los Juzgados de Instrucción y Municipales

Se habla nuevamente de trasladar los Juzgados de Instrucción, instalados actualmente en el ex-convento de San Antonio de Viana.

Con tal motivo nos permitiremos hacer una indicación que de estimarla pertinente quisiéramos la recogieran quienes pueden influir para que se lleve a cabo.

Actualmente los servicios de la Administración de Justicia ,están instalados en tres lugares distintos.

Los Juzgados Municipales están instalados en la calle del Sol, en un local que por cierto no reune las condiciones que debería reunir un local donde está instalado un servicio de tanta importancia.

Los Juzgados de Instrucción están instalados en el ex-convento de San Antonio de Viana, local éste que por estar afectado por la reforma a que dará lugar la realización del proyectado Mercado del Olivar, si no se abandona ahora tendrá que dejarse cuando se realice aquel proyecto.

Y la Audiencia, que está instalada en unas dependencias del Palacio de la Almudaina.

Los Juzgados Municipales y los Juzgados de Instrucción no están bien instalados: los Juzgados Municipales porque el local no reune las condiciones apetecibles, y los Juzgados de Instrucción porque ocupan un local que puede ser derribado de un día a otro, tan luego se disponga el Ayuntamiento a realizar el proyectado Mercado del Olivar.

Habiéndose de trasladar unos y otros Juzgados, es cosa de pensar en la conveniencia de volverlos a reunir a todos ellos en un mismo local, ya que así se daría comodidad al público que teniendo que gestionar asuntos en los Juzgados a veces ha de acudir a unos y a otros, y en particular se favorecería a los profesionales de la carrera de leyes, que teniendo a su cargo cuestiones planteadas en una y otra competencia podrían atenderlas más fácilmente si ambos Juzgados estuvieran instalados en el mismo local.

El advenimiento de la República hizo que pasaran a ser propiedad del Estado los bienes que fueron del Real Patrimonio.

Entre estos bienes figura el Palacio de la Almudaina.

En dependencias del mismo están instaladas las oficinas del Estado Mayor, la Comandancia Militar y la Audiencia, instalaciones que si el Estado no dispusiera de este edificio representarían una suma considerable en concepto de alquileres.

En el Palacio de la Almudaina quedan actualmente importantes dependencias sin aprovecharse, utilizadas antes por los servicios de la administración del Real Patrimonio.

Seguramente estas dependencias y otras que podrían utilizarse, bastarían para la cómoda instalación de los Juzgados Municipales y de Instrucción; pero en el caso de que no fueran suficientes podrían fácilmente aprovecharse los terrenos que fueran necesarios deu huerto adjunto a dichas dependencias, para la construcción de locales anexos.

Esta es la indicación que nos permitimos hacer, y que de ser atendida sería en extremo favorable para la población.

En primer lugar se conseguiría reunir en un solo edificio todos los servicios de la administración de Justicia.

Instalados éstos en un edificio del Estado éste no tendría que pagar alquiler ninguno.

Beneficiaría también el Ayuntamiento, el cual no tendría que abonar el alquiler que hoy satisface para los Juzgados Municipales, y a cambio de este beneficio podría aceptar el compromiso de pagar las obras que tuvieran que hacerse para habilitar local para dichos servicios.

Además el Ayuntamiento, al ser desocupado el local del ex-convento de San Antonio de Viana, facilitaría la realización del proyectado Mercado del Olivar, cuya ejecución en su día puede ser estorbada por los Juzgados de Instrucción, si para entonces no están trasladados ya a otro lugar.

Se trata nuevamente como hemos escrito en las líneas preliminares de este comentario de trasladar los Juzgados de Instrucción. Ahora es pues cuando ha de ser estudiada la indicación que hacemos, pues si se hiciera el traslado a otro lugar se crearían intereses en contra del proyecto que indicamos y además ha de tenerse en cuenta que el traslado de los Juzgados no es cosa fácil, ya que la nueva instalación de los archivos y su ordenamiento implica un trabajo tan considerable que no sería lógico promover con frecuencia.

Así que de tratarse de trasladar ahora los Juzgados de Instrucción, y de tomarse en cuenta la indicación que hacemos, tendría que ser prontamente resuelta.

Al Ayuntamiento le convendría pues como hemos dicho, con ello se facilitaría la realización de uno de los proyectos más importantes de la Corporación Municipal, el nuevo Mercado, y además se economizaría la cantidad que viene abonando en concepto de alquileres.

Bajo todos aspectos es favorable para los servicios de la Administración de Justicia, y para los intereses de la ciudad. Así que estimamos procedente la indicación que hacemos y por tanto si la estiman pertinente los que pueden influir para llevarlo a término, el Ayuntamiento en primer lugar, deben cuanto antes iniciar las gestiones para conseguirlo.

NUESTROS COLABORADORES

PEQUEÑAS ACOTACIONES

Noticias del Estatuto

Ya se aprobó el Estatuto de Cataluña. Esto no es, claro, ninguna novedad. Sí lo será, en cambio, para muchos, el hecho de que nada se nota en Barcelona, que denuncie tan trascendental acontecimiento, como no sea la pueril preocupación de redactar en la lengua "vernácula" los títulos de las tiendas, de los mingitorios y de las tablillas de los tranvías.

Por lo demás, si mucho castellano se hablaba antes, tanto y mas se sigue hablando ahora; mas, porque el industrial indígena, el solicitante, el de la oferta, quien espera algo, en fin, de quien no es catalán, exagera, si cabe, su cuidado por hablar la lengua de Castilla, temeroso de que la sensibilidad de su colocutor, exacerbada por el actual estado de cosas, haga fracasar, de no tener la suficiente diplomacia, el negocio que pretende hacer llegar a puerto.

Los centros docentes oficiales, de características catalanistas, aun alguno que hace años funciona, continúa valiéndose de textos castellanos, que cómicamente se toman la molestia de traducir, en "apuntes", los alumnos.

En las librerías, no se encuentra casi ni una sola obra científica con la extensión conveniente para su adaptación a los programas escolares. Los teatros en que actuan compañías de habla castellana, se abarrotan de público, mientras algún lejano local del Paralelo, sirve en catalán arreglos de obras verdes francesas.

La manifestación popular mas notable de la influencia del Estatuto, es el pregón del vendedor murciano, aragonés o andaluz, que vocea los lunes la "Fuya Oficial" (de "fulla", hoja) y el que en las aceras de la Puertaferrisa o Boquería, o en la calle de la Cadena, grita, comprensivo, "conllevador":

—¡Cordones para las "sabatas"!...

PEDRO BARRAGAN

(Reproducción prohibida.)

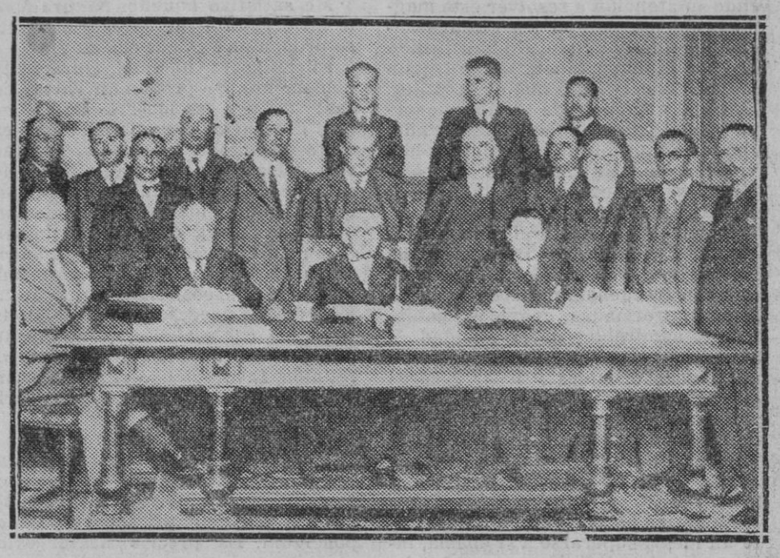

MADRID. — La reunión de la Comisión de Responsabilidades para señalar la fecha de la vista de la causa instruída con motivo del golpe de Estado del 13 de Septiembre y examinar los escritos presentados por las defensas

CRONICA DE BERLIN

Las colonias alemanas

(Para LA ULTIMA HORA)

Ya es sabido que, en virtud del tratado de Versalles, Alemania no posee actualmente ninguna colonia, pues las que tenía le fueron arrebatadas bajo el pretexto de que era indigna de tenerlas. Aparte de las razones materiales que Alemania puede alegar en defensa de su derecho y de su deseo de poser colonias, ya se comprende cuán vejatoria es esa excusa y lo que ha de resentirse de ella la dignidad nacional.

En Alemania todo el mundo cree, naturalmente, que los aliados, con la excusa de obedecer a razones humanitarias y de defender a los indígenas de nuestras colonias, se aprovechó de las circunstancias para aumentar sus propios dominios, repartiéndose entre ellos las posesiones alemanas. Bien es verdad que para disimular la cosa lo hicieron concediéndose mutuamente "mandatos„ para no confesar que se trataba de un robo puro y sin disimulo alguno, pero todo el mundo, también, sabe perfectamente que en la práctica sería muy difícil distinguir el régimen de mandato del de colonias puras.

Pero Alemania empieza a resurgir y eso a pesar de la crisis que actualmente padece. Por otra parte existe en el mundo un poco menos de odio y más comprensión, de manera que ciertos deseos suyos hallan en nuestros días una acogida mejor que en años anteriores, cuando todavía era artículo de fe para todos los naturales de los paises aliados el hecho de que Alemania fué la única culpable de la guerra cuando, en realidad, no fué más que la víctima, primero de sus enemigos que la obligaron a recurrir a las armas y luego de sus mismos aliados, a los que tuvo que sostener a costa de esfuerzos extraordinarios.

La semana pasada se celebró en Berlín y en el Reichstag el quincuagésimo aniversario de la fundación de la Sociedad Colonial Alemana, ceremonia a la que acudieron muchos exgobernadores coloniales y empleados de las colonias, y se pronunciaron numerosos discursos de que queremos dar cuenta por creer que el lector los hallará interesantes.

El Dr. Schnee, exgobernador del Africa Oriental Alemana y miembro de la Comisión, resumió las opiniones de los reunidos, que le aplaudieron calurosamente cuando habló del "robo„ de las colonias alemanas, de las ventajas que el gobierno alemán les había proporcionado y de la falsa afirmación de que los indígenas estaban mal tratados ese robo de las colonias es ilegal, puesto que se halla en contradicción con el punto 5 de los 14 del Presidente Wilson, de manera que la Sociedad Colonial exige la devolución de las posesiones alemanas.

El Dr. Schenee afirmó que Alemania tiene una necesidad imperiosa de sus colonias para poder dar salida al exceso de su población, de manera que la juventud se halla en el deber de amparar la política colonial de la nación.

El Dr. Seitz, exgobernador del Africa Alemana del suroeste, habló a su vez en parecidos términos y también se leyó un mensaje del Canciller von Papen, expresando que el Gobierno sigue con la mayor simpatía los fines de la sociedad y sus esfuerzos por conservar vivo el espíritu colonial en el pueblo alemán, limpiando de obstáculos el camino que conduce a la nueva actividad colonial alemana.

Igualmente se leyó un mensaje de la Sociedad Alemana del Suroeste de Africa felicitando y dando las gracias por el auxilio dado por la Sociedad Colonial„ para la conservación de nuestra nacionalidad alemana en el Africa del Suroeste bajo la administración extranjera.„

Es muy significativo todo lo que antecede y si bien se reflexiona se verá en ello un nuevo peligro para la paz de Europa, aparte de los muchos que en la actualidad existen. Claro está que las naciones europeas que en la actualidad tienen grandes colonias se hallan muy a gusto en la situación presente porque no debe olvidarse que eso representa una multitud de facilidades en la obtención de primeras materias, pero la que, como Alemania, se ve desposeída de esas mismas facilidades y que, además, se considera injustamente despojada, no puede consolarse y es naturalísimo que considere este "robo„ como otro de los muchos agravios que ha de vengar.

Por eso es de temer que el célebre Tratado de Versalles sea un semillero de luchas para el porvenir. Y hojalá nos equivoquemos.

SEGISMUNDO MORITZ

Berlín, Octubre de 1932.

(Reproducción prohibida).

Un monumento a Wagner en Leipzig

La cuna de Ricardo Wagner no es Bayreuth, como muchos creen, sino Leipzig, y con motivo del año wagneriano de 1933 (así llamado porque se cumple el primer cincuentenario de la muerte del maestro) la gran capital sajona se prepara a realizar el proyecto de monumento a Wagner, cuya realización fué iniciada hace ya más de 30 años.

Del primitivo monumento, obra del genial escultor Max Klinger, solo quedó terminado el zócalo, con los relieves alusivos a los principales episodios de la obra wagneriana, que está actualmente expuesto en el recinto Klinger del Parque de Leipzig.

El monumento que se inaugurará en 1933 será completamente nuevo y formará el centro del nuevo "recinto wagner" que se creará en el Prado de Francfort, otro de los grandes jardines públicos de Leipzig.

Al monumento, que será una columna de pórfiro de 18 metros de altura, colocada en el centro de una plaza circular de 20 metros de diámetro, conducirá una nueva avenida construída expreofeso.

Los motivos escultóricos que habrán de decorar la columna irán siendo colocados a medida que se disponga de los meios necesarios. Para sufragar las obras el monumento se darán una serie de conciertos y se organizara una lotería.

España bajo la dinastía de los Borbones

1701—1391

por

MANUEL CIGES APARICIO

15 pesetas ejemplar

de venta en la Librería de José Tous,

NUESTROS COLABORADORES

La visita a España del presdente francés

La figura gigantesca en lo físico y en lo cualitativo—de M. Herriot ha llenado estos días los ámbitos madrileños. Siempre una visita de este relieve hubiera ocupado el primer plano de la atención .Las noticias y versiones circuladas alrededor del viaje del Jefe del Gobierno francés ha prestado otro tipo de interés al suceso. Es ese interés sensacionalista que se despierta al revuelo de los rumores de gran acontecimiento. El Gobierno español, la Prensa francesa, el propio primer Ministro de Francia han desmentido enérgicamente la tendencia, pero ella ha seguido flotando y ha trascendido hasta las aulas escolares para agitarlas en pretexto de actitud antibilicista.

Así enmarcado el hecho del viaje, toda palabra de M. Herriot tiene un color de máxima actualidad. Hemos procurado recoger su pensamiento y a lo largo de un tenaz seguimiento en sus visitas y excursiones hemos conseguido que nos concrete algunas impresiones de esta escapada a España, intercalada entre los grandes debates de la Cámara francesa y sus actiividades pacifistas de Ginebra.

Siempre que se roza el tema de la posibilidad de acuerdos entre España y Francia para fines guerreros, brota enérgica de los labios del Presidente francés la misma frase:

—¡Es absurdo, totalmente absurdo!

Su interés está en subrayar en todo momento el carácter romántico del viaje. Hay dos motivos fundamentales. Herriot es un artista. La pintura y la arquitectura tienen sus más fervorosas dedicaciones en el espíritu de este catedrático de Liceo, elevado por las contingencias políticas de su país ,a primera figura de la actividad internacional. Otro motivo es su simpatía por España en los primeros tiempos de su experiencia republicana. Siempre tuvo amistad y contacto con los republicanos españoles. Lerroux, Domingo, Unamuno, Marañón Prieto Esplá le visitaban en París. Presidía el gobierno francés Tardieu y al frente del de España tras la Dictadura estaba el General Berenguer. Tiempos de conspiración. Francia preparaba un Gobierno más democrático. España hacía poco a poco su ambiente para llegar al día famoso de las elecciones municipales del 31.

—No hay nada político en el viaje —dice Herriot—Yo quería conocer de cerca a España, y a sus figuras representativas. Toledo, El Escorial, el Museo del Prado me llamaban. Todo cuanto se diga en otro sentido es absurdo. Francia ha hecho durante los cuatro años de guerra más sacrificios que ningún otro pueblo. Su territorio invadido, su Hacienda destrozada ,sus hombres diezmados. Sin embargo no tiene espíritu bélico. Después de la guerra es el país que más ha hecho por la paz. Hay que recordar. Locarno, Laussana, Berna, Ginebra. Ahora mismo hacemos el máximo esfuerzo en pro del desarme El proyecto que se discute es francés y es el tercero que representamos. Nadie nos aventaja en el propósito de llegar a una definitiva reconciliación de los pueblos.

Cuando se les habla de tratados de otro orden de acuerdos comerciales, también niega que su viaje esté relacionado con tales propósitos.

—Ya ven Vdes.—nos decía—. Nadie del Ministerio de Economía, ni del Comercio ha venido conmigo. Yo les aseguro que solo he venido a descansar. Y a admirar las bellezas de España. Creo en el porvenir de España. Al frente de su presente organización democrática están hombres de capacidad, de prestigio, y todo hace pensar en días de gran prosperidad.

En la conversación se habla del comunismo. Para M. Herriot, en cuanto afecta a Francia, no hay problema. No hay comunismo. Por lo menos, en forma que pueda inquietar. No es necesario hacer una gran campaña en contra porque en realidad no existe el adversario.

¿Impresión sobre el momento internacional? Atraviesa el mundo uno momentos críticos. La responsabilidad de los grandes pueblos es enorme. Los problemas mas agudos se debaten en las conferencias internacionales. Por eso alguien ha podido sacar punta al pesimismo que destilaba Herriot en la Cámara francesa, horas antes de tomar el tren para la frontera de España.

—En efecto—contesta M. Herriot cuando le hablamos de este discurso —El momento no es para grandes optimismos. Pero eso no quiere decir que Francia se prepare para fines bélicos. Mi tradición, mi historia, debían ser bastante para garantir a todos esta clase. Yo doy mi palabra de honor—repite con voz fuerte y gesto enérgico—de que no hay nada de esto y mucho menos que para ello haya venido a España.

—¿No habrá algún tratado de otro orden? M. Dalimier ha hablado de posibles acuerdos sobre cuestiones sociales.

—Si. Eso se hará. Pero precisamente para borrar toda suspicacia no se firmarán durante mi estancia .Si acaso, después.

El Presidente francés apenas modifica los términos de su declaración siempre que se habla de los rumores que han tratado de envolver su visita. Pocas palabras, de tono enérgico, y siempre el mismo epiteto: ¡Absurdo, absurdo!.

Le gusta más hablar de arte. Recuerda el patio de Fonseca en Alcalá, cuyas piedras llamaron poderosamente su atención, el Paraninfo el Monasterio escurialense la catedral toledana. Y sobre todo, Goya, Velázquez el Greco. Cada cuadro un apunte una frase y una meditación. Desearía no ser sino un simple turista para estar ocho o diez días y dedicarlos por entero al Museo. Después oniaro el comentario con la situación de España en su régimen nuevo, y la actuación de los hombres destacados de al República.

Una legión de periodistas franceses, verdaderamente selección de los valores del reportaje político ,transmite a Francia estas mismas impresiones y llena las columnas de los periódicos parisinos con sus noticias sobre Herriot en España. El gran Marvaud, cronista político de "Le Temps, el famoso Geo London—único periodista europeo que ha hablado can Al Capone, el célebre bandido —la Srta. Albarrán, española de origen, activa informadora de "Le Republique Julien, popular reporter del "Le Petit Parisien„, todos ellos resaltan el espíritu del viaje, su finalidad y la actitud de Herriot ante las interpretaciones de la Prensa de Alemania y de Italia. Nada de guerra, nada de preparación secreta de acuerdos. España está en el primer plano de la paz. Su actuación en Ginebra

EXTRANJERO. — El Rey Boris de Bulgaria en una de las visitas que ha hecho recientemente al Parlamento al desfilar, con su comitiva, por las calles de Sofía.

M.C.D. 2022

se concilia bien con el designio francés. Todo se hace a la luz del día. Las democracias no pueden amparar la destrucción de los pueblos.

Tras una visita a Toledo, del brazo del gran amigo de Francia, el Doctor Marañón, Herriot regresó a Madrid el día de su última jornada de viaje. Pocas horas después, el retorno a París, a la actividad incesante, la Cámara, los Consejos, las conferencias internacionales. Ha sido un descanso de arte y de cordialidad fraternal. Ni una Conferencia con el Jefe del Gobierno español, sin testigos. Ni una conversación reservada. La película del viaje, seguida minuciosamente por los lápices de los informadores y la cámara de los fotógrafos es el mejor documento para desmentir las especies lanzadas en derredor de este viaje de turismo que ha hecho situar a España por tres días en la pantalla del mundo con caracteres de primer plano y de máxima jerarquía.

A. I. ARCO

(Prohibida la reproducción.)

INSTANTANEA POLITICA

RESPONSO

Aun no han resuelto los "olímpicos„ cual sea su morada política terrenal. La Agrupación al Servicio de la República, nacida poco tiempo antes de instaurarse el régimen republicano, no ha podido sobrevivir al peso terrible de su grandeza. Mas que humanos ,divinos, sus miembros sentan sobre los hombres la alta responsabilidad de las ideas fecundas. Nunca hablaron para descender a los pequeños debates, ni a los comicios parlamentarios donde se engendran las cuestiones concretas. Su ilustre jefe, siempre cabalgando sobre las nubes, encerrado en el elegante aeroplano niquelado quería dar "tono„ a la política, sin advertir que la política se ha hecho y se hace depequeñas cosas. Todo allí era ingente.

Nadie sabe cuál será el destino de esta selección parlamentaria. Algunos parecen inclinados a la Acción Republicana, grupo que cuenta con mayor número de profesores e intelectuales. Pero es seguro que Ortega y Gasset no vende su conciencia intelectual a ninguna disciplina ni se subyugue bajo ningún programa. Ortega ,como grandes apóstoles, quiere retirarse al trato del silencio. Como Petrarca vuelve a la íntima amistad de los libros.

Desde su inmensa altura metafísica volverá a recrearnos con su literatura y a sumar al caudal de frases hechas nuevos acopios de su elegante invención. Los mal intencionados dicen que aquel reparto de papeles, atribuyendo a unos el de tenores, payasos y jabalíes, se reserva el primer papel de ópera. El de jabalíes lo adquirieron por suscapion, como dicen los romanistas, los radicales socialistas. Nadie se ha atribuído el de payaso, aun cuando el papel de augusto no sea nada fácil, pero en cambio puede hacer del necio un hombre popular.

Todo es parecedero. Los dioses griegos murieron y su lugar ocuparon los semidioses al servicio de la República. También la muerte, implacable, condenó su vida.

Errantes por el hemicicio algona vez volverán la tierna mirada hacia la azulada cumbre. Pero es posible que sean más útiles al servicio del país.

ALVAREZ DE LEON

(Reproducción prohibida).

TRABAJADORES

Reseña internacional

En vísperas de la reunión de la mesa de la Conferencia del Desarme, que está convocada, se hacen esfuerzos para lograr dar efectividad a la proposición inglesa de una conferencia preparatoria de las cuatro grandes potencias europeas: Gran Bretaña, Francia, Italia y Alemania para lograr un acuerdo que permita a ésta ultima el volver a participar en las reuniones de Ginebra.

Las condiciones interiores de Alemania siguen siendo muy confusas y es muy dudoso que el canciller Pon Papen pueda tomar una actitud definida y favorable a un acuerdo; por ahora los partidos alemanes, profundamente divididos entre ellos están sin embargo todos de acuerdo en considerar que en Ginebra Alemania no ha sido tratada como merecía y por lo tanto todos están conformes con las protestas y la petición de la paridad de derechos.

Al hablar delante del Consejo superior de la Defensa Nacional reunido bajo la presidencia de Mr. Lebrun, el presidente del consejo francés Mr. Herriot ha sido algo pesimista; sin embargo se espera que las condiciones generales de la política europea puedan mejorar rápidamente tan pronto se hayan celebrado las elecciones presidenciales en los Estados Unidos y estos vuelvan a tomar parte activa en los asuntos europeos.

Inglaterra se propone iniciar nuevas negociaciones con los Estados Unidos a propósito de la liquidación de las deudas de guerra que constituyen el obstáculo principal a un arreglo entre las naciones europeas: en un resonante discurso en Turin, el Sr. Mussolini ha invocado la cancelación total y definitiva de las deudas como el paso más importante para la "liquidación definitiva de la trágica contabilidad de la guerra„.

Recorriendo las varias provincias italianas para celebrar el décimo aniversario del gobierno fascista, el señor Hussolini ha reconocido en principio el fundamento de la petición alemana de igualdad de derechos siempre que Alemania no pretenda armarse antes de que el problema del desarme general haya sido resuelto y ha repetido que Italia no tiene miras imperialistas, pero se opondrá a todo intento de establecer en Europa la hegemonía de cualquier potencia.

Examinando la política exterior de Italia en los últimos diez años, algunos periódicos italianos se quejan de la incomprensión por parte de Francia; por razones de divergencias doctrinales, los hombres políticos franceses, aparte algunas excepciones, han rehusado reconocer la realidad de la nueva posición de Italia y en lugar de buscar una inteligencia con ella, han preferido armar y sostener unos estados satélites, intentando contener a Italia por medio de una Yugoeslavia hostil, como han intentado contener a Alemania ayudando a Polonia y Checoeslovaquia a armarse contra ella.

Pero el tiempo ha demostrado la ineficacia del sistema; Yugoeslavia se encuentra en plena crisis porque tampoco la dictadura absolutista del Rey Alejandro ha podido resolver los problemas de la convivencia de las diferentes nacionalidades incorporadas al nuevo estado y los problemas interiores acabaron por imponerse, y en unas manifestaciones de estudiantes en Belgrado se dieron gritos hostiles a Francia.

E lex ministro Trumbie ha sido detenido por haber hecho algunas manifestaciones al corresponsal del "Manchester Guardian„ preguntando por qué los croatas no sacudian el yugo servio, Trumbie contestó con una comparación diciendo que sería estúpido matar a un tio para heredarle, cuando es viejo y enfermo y se sabe que morirá dentro de muy poco.

El tribunal especial servio acusa al ex ministro Trumbio por haber declarado que la cuestion croata sería fácilmente resuelta si los croatas se separaran de Yugoeslavia para federarse con Austria: las provincias al Oeste de lrio Drina pertenecen a Europa y las del Este pertenecen a los Balkanes siendo absolutamente imposible una fusión de ellas.

En Bélgica el nuevo gobierno presidido por Hr. de Braqueville que desempeña también la cartera de agricultura, ha logrado del Rey el decreto de disolución del Parlamento que en estos últimos tiempos se había mostrado de ltodo ineficaz; se espera que las nuevas elecciones conducirán a la formación de una mayoría homogénea que acabe con los entorpecimientos de la actuación gubernamental. También en Checoeslovaquia hubo cambio de ministerio ;el señor Udrzal ha sido sustituído por el señor Malypetr del partido agrario.

En los Estados Unidos prosigue la campaña electoral y con este motivo se han vuelto a comentar los métodos de corrupción de la poderosa organización electorera de Tammany Hall; esta vez todos los partidos han tenido necesariamente que reducir sus gastos así que la crisis económica ha contribuído a mejorar las costumbres electorales.

El candidato Mr. Roosevelt ha ganado mucho terreno y se considera su elección como segura.

Una de las primeras medidas del nuevo presidente será seguramente la de proponer la abolición de la famosa enmienda a la constitución que introdujo la llamada "ley seca„; los especuladores están talmente seguros de su abolición que en el puerto mejicano de Vera Cruz se han concentrado numerosos barcos ingleses cargados de vinos españoles e italianos y que actualmente ya se están concertando contratos muy importantes en Inglaterra y Francia para el envo de vinos a los Estados Unidos.

En el momento en que todos los Estados aunque en medida más o menos grande, tienen que hacer frente a dificultades para la recaudación de los medios necesarios para las atenciones presupuestarias, la Sociedad de Naciones atraviesa también una crisis de tesorería ya que muchos países no han satisfecho las cuotas correspondientes: veintitres Estados deben a la Sociedad unos 17 millones de francos suizos, algo más de la mitad de lgasto total del organismo ginebrino. Entre los deudores algunos como China no podrán seguramente seguir pagando millón y medio de francos-oro al año; Alemania alega sus dificultades interiores para retrasar el pago de su cuota de 635.000 francos oro y Francia también debe a la Sociedad 650.000 francos oro.

En Francia, el llamado escándalo del aire„ ,ocupa y apasiona todava la opinión pública; aunque las revelaciones de la pretendida adquisición del control de una gran compañía de transportes aéreos, la "Aeropostal„ por parte de Alemania no hayan sido comprobadas, se habla de la falsificación de documentos en la que han intervenido agentes del servicio secreto de espionaje y algunos parlamentarios y ex-ministros.

"OBSER„

La mujer y el deporte

El Club Femenino y de Deportes de Barcelona».—Imperiosa necesidad de un centro pro-fémina

Consideramos a la mujer igual al hombre.

Sin que se nos tache de feministas es preciso reconocer que debemos dar a la mujer las mismas facilidades que hemos dado al hombre para su elevación deportiva.

Hoy las naciones que van al frente de la civilización mundial han dedicado su atención a resolver este magno problema porque las circunstancias les han obligado. No han podido ocultar la importancia que revestía la educación psico-física de la mujer. Era una exigencia de la vida moderna y han procurado solventarla adecuadamente. Porque la mujer de hoy viene a cumplir cometidos más ámplios, más extensos, que la arcaica formación de un hogar.

Tenemos a la vista el ejemplo sabio de Alemania, de Inglaterra, de Norte América. Sus "estadios„ albergan con frecuencia millares de damiselas, uniformadas, movidas sabiamente, admirables de plasticidad. Y se las ha visto competir dignamente en pugnas oficiales y batir records que parecieron inasequibles.

Ha sido el triunfo de una voluntad de hierro en un cuerpo delicado, frágil, débil antaño. Y un loable deseo "pro-fémina„ de elevación física y moral.

La mujer ha perseguido tenazmente un ideal: superarse a sí misma, independizarse, definirse.

Y lo ha logrado. Lo ha logrado porque ha sabido aprovechar su época. su ocasión propicia.

A la mujer de hoy la encontramos en todos los despachos y en todas las oficinas. Y luego, como un canto de triunfo, como alegría que es, irrumpir, en alentadora mancomunidad, con energía insospechada, en todos los campos deportivos, dispuesta a conquistar lauros que den al traste con la injusta calificación de sexo débil.

... ...

¿Que se hace en España mientras tanto?

No neguemos la evidencia.

Desgraciadamente aún formamos en la retaguardia del ejército mundial. Poco a poco desterramos la inacción. Trabajamos. Organizamos. Intentamos dar el paso decisivo que ha de colocarnos "ex-equo„ con los demás. Y de todas las provincias Barcelona es la vanguardista. Admitámoslo porque es la verdad. Y es que en Barcelona nace y se agranda cualquier deporte. Se le quiere, se le empuja. Y fruto de ello es la pléyade de nadadoras, de tennistas, de hockey-womens que alberga en su seno.

Sinteticemos más: busquemos la base.

Barcelona cuenta con un Club Femenino. Y ese Club ha sido el propulsor. Más de dos mil mujeres se agrupan bajo su bandera y juntas, muy unidas, como recia argamasa, escalan poco a poco los puntos estratégicos del deporte.

¿Su nombre?

Es de sobras conocido: "Club Femení i d'Esports„.

... ...

Conozco este club.

He tratado deportivamente con las propulsoras del mismo. Barcelona cuenta con ese centro gracias a la ardua labor de un grupo de entusiastas mujeres, que se propusieron llevar a cabo un proyecto magno en pro de la mujer. Los primeros estatutos fueron establecidos por la Comisión de fundadoras integrada por las señoritas Torrens, Kinder, Coma, Figuerola, Coll, Juncadella y Séculi. Estatutos que fueron aceptados por el Gobierno Civil de Barcelona en 29 de Octubre de 1929 y rectificados en Junta General extraordinaria el 12 de Enero del siguiente año.

Como decía antes, conozco este Club. Amablemente invitado por su Presidenta Srta. Torrens y por nuestra conocida tennis-women Anita Martinez Sagi, visité el local.

¿Que impresión saqué de su visita?

Inmejorable.

Me satisfizo aquello. Naturalmente mi pregunta fué categórica. ¿Qué se proponían? ¿Cuál era su fin?

El Estatuto hablaba claramente, noblemente. Se proponían varias cosas: "dotar a las mujeres de los medios necesarios para obtener un perfecto desarrollo físico, con la practica de la gimnasia y el cultivo del deporte ;ayudar a su formación psíquica, social y moral estimuladas por buenas lecturas, creando por lo tanto una Biblioteca con la adquisición de obras especializadas, organizando visitas a museos, fábricas, hospitales, centros docentes, técnicos, artísticos, de corrección...; y finalmente dar a todas un hogar, un punto de reunión, favoreciendo el arte de conversar y el espíritu de camaradería entre todas„.

Es para todas el Club: solteras y casadas; viejas y jóvenes; españolas y extranjeras. Sin tendencia política ni religiosa. Todas las creencias, todos los sentimientos son respetados por igual. Es preciso acatar estos principios si quiere una mujer pertenecer a él.

¿De que dispone? ¿Con que cuenta? Ah...! El Club lleva una seria administración. Y se nutre de las cuotas, de los donativos y de los recursos que la Junta directiva se procure por otros medios que los expresados.

Para comprender el espíritu sano que anima la obra físico-intelectual que se lleva a cabo basta ojear su Estatuto. El dicta normas justas, nobles, serenas, que es preciso seguir.

Todas las socias débense mutuamente el máximo respeto y cada una debe procurar que su conducta sea ejemplo para las demás. El Club y su Junta se constituyen en guardianes del espíritu de la justicia más estricta, con facultades para resolver todas las cuestiones de orden interior y exterior que tengan relación con las asociadas.

Estas cuando practiquen algún deporte instaurado en el Club, vienen obligadas a someterse a la revisión antropométrica trimestral. El incumplimiento, es su alejamiento total del deporte. Además contraen una obligación de trabajar en pro del progreso de su Club con nuevas aportaciones o procurándose donativos.

Ellas lo tienen todo. Baños de mar en Badalona; duchas; playa; campo de deportes; piscina... En su mismo local, pueden asistir diariamente al salón de gimnasia y cultura física y formar parte de cualquier "team" organizado, porque lo mismo nadan que saltan, que juegan a basket... Y alternando con esa formidable educación física, la otra, la intelectual, en su Biblioteca, en sus charlas, en sus exposiciones...

Prueba de esa admirable organización de que hablaba son las diferentes Comisiones permanentes cuidadoras cada una de un aspecto distinto.

Recuerdo que me hablaron de Comisión de Cultura y Educación, de Deportes, de Turismo y Excursionismo, de Educación Física y Sanidad, de actuación social, de propaganda, de festejos...

Y toda esa labor, toda esa agrupación de mujeres reunidas bajo una misma bandera, es debido al altruismo, a la abnegación, al empeño de un grupo de entusiastas, que han querido dotar a la ciudad mas deportiva de España, de un centro, netamente, completamente, femenino...

Y al pensarlo, al reflexionar detenidamente su importancia trascendental, hemos pensado, con un poco de amargura y otro de escepticismo, a "quién", en Mallorca, podríamos encargar la obra magna, de la fundación de un centro femenino...

JOAQUIN M.ª DOMENECH

Muy interesante para los Carpinteros y Ebanistas

Máquinas cepilladoras de todos los modelos, así como Sierras de Cinta de Columna y de Pared, Tupis, Regruesedoras y Lijadoras se construyen en grandes series y se venden a precios económicos con facilidades de pago por la casa constructora D. FELIX SAGRERA de Sabadell.

Para toda clase de datos dirigirse al único representante para las Islas Baleares:

P. MUNNE LLOPART Avenida de A. Rosselló 44 al 50. Palma.

AGASAJAR...

a la Colonia Extranjera con motivo de la fiesta del ARMISTICIO, es casi un deber de cortesía.

Celebrar con nuestros huéspedes los extranjeros, fiesta tan simpática, no cabe duda que es deseo de todos y

CAFE BORN

Director - Propietario J. PIZA HOMAR

atento a las aspiraciones de la culta sociedad palmesana, ha organizado para el viernes día 11 a las diez noche una brillantísima fiesta, coincidiendo con la inauguración de su espléndido SALON DE FIESTAS

No se exige traje de etiqueta. Derecho de admisión reservado

"¿QUIERE USTED JUGAR CONMIGO?...

Media hora con Crock, el payaso universal

Lo que nos cuenta de su vida y de sus proyectos el "clown" extraordinario que es doctor "honoris causa" de la Universidad de Budapest y "comendatore" de Italia

Uno oye habar de Grock, el payaso. y siente algo así como cuando, pocos años antes de morir la trágica, oíala nombrar. Tenía que convencerle de que aun vivía. Con Crock, uno no cree precisamente que pertenece ya a la historia desaparecida; pero se imagina que debe tener, por lo menos, cien años cumplidos.

Y es que la fama ha corrido, en este caso, más de prisa que la vida. Seguramente, Grock no ha cumplido todavía los cincuenta años. El me lo dice, vestido de "tonto„, en su cuarto del Price:

—Evidentemente ,todos me creen más viejo. Pero... calcule usted; empecé a trabajar antes de los quince años, y llevo treinta trabajando...

Dejo a un lado la cuestión de la edad, y me salgo un poco por los cerros de Ubeda:

—¿Le gusta a usted España?

—Oh, claro, claro. Es un país muy hermoso.

Siguen las preguntas y respuestas de munición:

—¿Y el público español?

—Encantador. Inteligentísimo. Muy inteligente y muy encantador.

—¿De dónde es usted?

—De Suiza. De Lovarese, en el cantón del Ticino.

—¿Posee muchos condecoraciones?

—Bastantes. Soy, además, doctor honorario de la Universidad de Budapest y "commendatore„ de Italia.

—¿Ha trabajado usted en?...

—En todo el mundo.

Ahora, me salgo un poquitín del cuestionario habitual:

—¿Es usted feliz?

—No.

—¿Por qué?

—Porque todo es igual, y me aburre. He andado y he vivido demasiado. Agoté mi capacidad de persepción de sensaciones nuevas.

—¿Qué piensa usted hacer?

—Retirarme a mi casa de San Remo, con mi mujer y mi hija. Ya es hora de que muera Grock, el payaso, para que nazca el señor Grock.

—Esto, sin embargo, es triste...

—Claro, claro... De Grock-"clown„ quedará nada más que una película que he filmado, por mi cuenta, en Berlín. El film de mi vida... lo más alejado que me ha sido posible del tema de "Pagliacci„. ¿Nada más?

Este "¿Nada más?„, debe querer decir que sería vista mi marcha con muy buenos ojos y, la verdad, me retiro. No sin antes, claro estrechar la mano de Grock el payaso universal...

CESAR ALCOLEA

SRES. VIAJANTES

¿Quiere que sus clientes reciban los géneros con prontitud?

Ordene sean entregados a la Agencia A. Buxó, Castaños, 8, BARCELONA.

Remesa de entrada y salida todos los correos. Corresponsal en PALMA Bartolomé Mulet Berga, Siete Esquinas, 12, Teléfono núm. 1811.

Obra de polémica

¿SE EQUIVOCO MARX?
¿FRACASA EL SOCIALISMO?

por

HILDEGART

5 pesetas ejemplar

de venta en la Librería de José Tous.

Ayuntamiento de Palma

En virtud de lo acordado por este Excmo. Ayuntamiento en sesión del día dos del actual con respecto a las sepulturas Números 10-11 y 12 Cuadro Primero del Cementerio Municipal de esta Ciudad, que han de ser ocupadas con motivo de obras de reforma de entrada en la parte alta de dicho Recinto, se interesa de quienes se consideren dueños, justifiquen su derecho, dentro del término de treinta días ante el Negociado correspondiente de este Ayuntamiento.

Lo que se anuncia a los efectos procedentes.

Palma, a 8 de Noviembre de 1932. —El Alcalde, Bernardo Jofre.—P. A. del Secretario, A. Rosselló.

PIANOS DE ALQUILER

Los tiene disponibles la antigua CASA BANQUE. Colón n.º 56.

SE ALQUILA

Coladuría pública, o local grande con vivienda en sitio muy céntrico. Razón: Plaza Santa Eulalia, 10. 208

CASA PERELLO

UNION, 19-PALMA

PIANOS ARMONIUMS

para alquilar

PIANOS USADOS

con rebaja de precios

SE OFRECE SALON DE MUSICA PARA ESTUDIO

DEPENDIENTA

Para comercio se necesita. Ganará buen sueldo. Razón: Plaza Santa Eulalia, 10.

PERRO POLICIA

Se desea adquirir perro policía, pura raza, de cuatro a cinco meses. Informes: Plaza Santa Eulalia, 10. Palma.

LOCION CAPIL - LUS

Poderoso vigorizador del cabello: Farmacia Calafell. Sindicatorma Evita radicalmente la calvicie.

De venta: Farmacia Calafell. Sindicato-135.

COCINERA - CRIADA

Para servir a dos señoras extranjeras en Cas Catalá. Presentarse el martes en Pensión Bristol.

J. MONJO MARCH

Ex-Interno del Sanatorio Antituberculoso Mont-Blanc de Leysin (Suiza)

Respiratorio y circulatorio

Consulta de 10 a 1.

Plaza Eusebio Estada, 25-2.º

TEMAS DE ACTUALIDAD

Los socialistas y la revolución

por

MANUEL CORDERO

5 pesetas EJEMPLAR

de venta en la Librería de José Tous Plaza de Cort, 29.

Brasserie Mallorca

PASEO BORNE

Todos los días de 5 a 7.

TE DANZANT

Noche de 10 a 2.

ORQUESTINA PORTAS

Se reserva el derecho de entrada

M.C.D. 2022

Página

Monumentos y lápidas de Palma

Infantil

III Concurso Infantil

FRANCISCA TERRASA, QUE HA OBTENIDO EL PREMIO DEL ALCALDE DE PALMA

HOY PUBLICAMOS LA FOTOGRAFIA DE LOS NIÑOS QUE RESULTARON PREMIADOS EN EL III CONCURSO INFANTIL, A EXCEPCION DE LA DE ANTONIO CORTES QUE PUBLICAREMOS EN EL PROXIMO NUMERO, POR NO HABERLA RECIBIDO A TIEMPO.

M.ª TERESA COLL BAUZA

BENITO SIMON PEREZ

ANDRES MONSERRAT VIDAL

ALEJANDRO LLINAS

La historia de la piedra

Como un día consagramos esta nuestra Página a enaltecer el Castillo de Bellver, hoy la dedicamos también a los Monumentos y Lápidas que campean en las calles y plazas de Palma, ostentándose a la mirada del público. La búsqueda de unos y otras ha constituído una labor meritísima a la que se han entregado niños y niñas con un ahinco infatigable. Los resultados de esa labor paciente se pueden ver en esta página. El público no adivinaba que nuestra capital contase con un número tan crecido de recuerdos históricos. Todo es historia: desde el Rey que conquistara a Mallorca, hasta el pintor que murió en la calle de los Angeles, o el poeta cuya fuente murmura en el jardín de la Glorieta, o el benefactor cuyo nombre destaca en una pared de la Casa de la Misericordia, o el soldado que muere despreciando la vida en Tifaruin o Kudia Tahar, o el futbolista que vertió su entusiasmo a raudales en el campo de su equipo. Todo es historia. Y esa historia, tan amplia y multiforme como la misma vida, ha sido surgiendo, escrita en lápidas y monumentos, gracias al afán perseverante de unos niños.

Yo imagino el dolor, el verdadero dolor espiritual que han sentido algunos amiguitos ante una lápida, cuyas letras han sido borradas por el tiempo o han quedado destrozadas por les pedradas de los niños de otros tiempos.

Los niños de ahora, ¡alegrémonos!, han reparado en parte aquellos destrozos. Han arrancado del olvido, de la oscuridad, casi de la muerte, unos nombres, unas inscripciones, que recuerdan, a los hombres de hoy, lo que hicieron nuestros antepasados.

Lástima que muchas de esas lápidas sean ininteligibles. De todas maneras, aquí quedan consignadas. Constituye esta página una Guía de Palma. Y no poco habrá de agradecerse ello a la perseverancia de unos niños que, un día y otro, han recorrido la Ciudad en todos sentidos, incansablemente, a la caza de un *documento histórico*.

Y bien: ¿no podría nuestro Ayuntamiento completar la obra de sus niños, mandando restaurar las lápidas que resultan casi ya indescifrables? ¿Y no habría un señor concejal que, para ulteriores estímulos, agradeciese a estos niños su decidido amor al trabajo?

* *

Conforme se anunció, hoy se publica el trabajo de la niña concursante, Francisca Terrasa, que obtuvo el primer premio donado por el señor Alcalde, D. Bernardo Jofre.

PITUSIN

El trabajo premiado

Amiguito *Pitusin*:

Habiendo visto anunciado el tercer concurso infantil, quise tomar parte en él, como ya había tomado en el segundo, y he hecho cuanto he podido para conseguirlo.

En la Escuela Nacional de Santa Catalina que es donde yo voy a clase, vi que había una placa que decía así: *Perseverancia y buen rumbo, alcanzan puerto seguro.*

Fijé bien la atención en ello y comprendí que era una máxima que merecía la pena de tenerla presente y me ha servido de norma para la conducta que debía observar para obtener el resultado que me proponía. Para ello pensé que para orientarme bien y por tanto poder tomar *buen rumbo* lo más conveniente era tomar por punto de partida la plaza de Cort, a cuyo fin me trasladé a aquel sitio.

Una vez allí, como era natural acudieron a mi mente dos nombres; *Pitusin* y *D. Bernardo Jofre*: uno, el organizador del concurso; el otro, nuestro muy amado Sr. Alcalde y donante de tan buen premio. No pude menos de emocionarme algún tanto, e instintivamente me volví a las fachadas de los edificios que uno enfrente del otro son representativos de ambos personajes y sucesivamente vinieron a mi vista dos inscripciones que no pude menos de copiar y son: una en la fachada del edificio donde hay la librería de LA ULTIMA HORA y dice lo siguiente:

J. TOUS—MCMXXI.

Y la otra en el reloj del Ayuntamiento y dice:

TIEMPO MEDIO. AÑO 1849.

Esto me alentó a seguir adelante porque con mucha facilidad había encontrado ya dos inscripciones y comprendí que el *rumbo* tomado era bueno y solo faltaba tener la necesaria *perseverancia*, la cual he hecho todo lo posible, para tenerla en gran cantidad.

A continuación, voy pues, a transcribir los monumentos y lápidas que, fruto de esta *perseverancia*, he podido encontrar.

MONUMENTOS

REY JAIME I

Se levanta en la plaza de Eusebio Estada. Consiste en una estátua ecuestre, sobre un fragmento de muro ciclópeo, en el centro de un jardinillo. Contiene la figura de un almogávar ,en actitud de combatiente.

Conocida es de todos la historia de nuestro gran monarca. Joven aún, se dispuso a conquistar Mallorca que estaba en poder de los moros. Después de muchas vicisitudes, desembarcó en Santa Ponsa, asentó su campamento en el sitio llamado por ello Real de S. Bernardo y penetró en Palma el día 31 de Diciembre de 1229.

Más adelante conquistó las islas de Ibiza y Menorca y el reino de Valencia.

RAMON LULL

Se alza en la Avenida del Marqués de la Cenia, frente al Instituto.

Al instaurarse la República, una turba desenfrenada ocasionó algunos destrozos en la estátua, pero los estudiantes, acusados malamente de ser los autores de la fechoría, acordaron costear la reparación. Nació este insigne varón en Palma.

Créese en el año 1235. Mostró gran afición a la carrera de las armas. Se entregó a una vida licenciosa que le hacía olvidar con frecuencia sus obligaciones y gastaba el tiempo en galantear a las damas y escribir versos.

Hiciéronle contraer matrimonio para ver si se enmendaría, no pudiendo conseguir su enmienda. Sus desórdenes continuaron hasta el punto de un domingo, entrar a caballo, según cuenta la tradición, en la Iglesia Mayor, para ver a una dama de quien estaba enamorado sin que se diese cuenta del desacato que cometía, tan ofuscada tenía su razón por tan loca pasión. Estando componiendo unos versos para su dama se sintió de repente inflamado del amor divino, y desde aquel momento el disoluto Raimundo, empezó una vida, llena de virtudes y sabiduría que todo el orbe admira.

Después de haber recorrido varios sitios notables, por consejo de su confesor volvió a Mallorca para que fuesen testigos de su penitencia los mismos que habían visto sus desórdenes.

Retiróse al monte de Randa, dedicándose al estudio a la penitencia y oración. Estableció el colegio de Miramar donde escribió mucho para la conversión de los infieles.

Emprendió la peregrinación a los Santos Lugares. De regreso a Mallorca viendo que se dilataba la empresa de la conquista determinó pasar al Africa en busca del martirio para sellar con su sangre la doctrina de Jesucristo y en Bujía fué preso y condenado a morir apedreado, ejecutándose la terrible sentencia el día 29 de junio de 1315.

Llevado su cuerpo a Mallorca por unos genoveses, de una manera milagrosa, fué enterado en la Iglesia de San Francisco, donde todavía se conserva.

JUAN ALCOVER

En el jardín de la Glorieta se levanta un sencillo monumento, que parece responde a los deseos expuestos por el insigne poeta en una de sus composiciones.

Fué orador muy elocuente y altísimo poeta en castellano y mallorquín, y se recuerdan sus bellas poesías *L'dlage, La Serra, la Balanguera*, etc.

QUADRADO

Este monumento, también muy sencillo, pues consta de una columna y un busto, se alza a la vera de los jardines, al final de la calle de Palacio.

Está dedicado al publicista D. José M.ª Quadrado, que fué un notable historiador, que supo encontrar en archivos y bibliotecas muchos materiales para la historia regional.

Escribió las «Baleares», «Forences y Ciudadanos», «Los Prisioneros de Cabrera»; y continuó la «Historia Universal» de Bossuet.

Escribió algunos dramas, publicó muchos artículos, y fundó una revista llamada «La Palma», en la que publicó una vindicación, de tonos enérgicos, contra el libro «Un invierno en Mallorca» de Jorge Sand.

JAIME FERRER

Constituye este monumento, que decora la plaza de Atarazanas, una fuente sobre la cual se levanta la estátua de Jaime Ferrer.

Fué éste un gran navegante, y aun que no se tienen de él muchas noticias, dícese que llegó hasta Río de Oro, la actual Villa-Cisneros. Se sabe que era muy perito en las ciencias matemáticas, y sobre todo en la de navegar.

A él se atribuye la fundación de la Academia Náutica que estableció en el reino de Portugal.

OBELISCO DE LAS TORTUGAS

Es un monolito de muchos metros de altura que se alza a un extremo del paseo del Borne, y está sostenido por cuatro tortugas de bronce, a lo que debe su nombre vulgar.

Todo ello forma una fuente, de líneas graciosas, cobijadas bajo frondosos árboles que le dan un aspecto de placidez.

Está consagrado a conmemorar el hecho de haber sido jurada Princesa de España y por consiguiente heredera de la Corona la Infanta doña Isabel, hija de Fernando VII, que reinó la muerte de su padre con el nombre de Isabel II.

CRUZ DEL VIRREY

En la Avenida de Alejandro Rosselló se alza un monumento, que forma una Cruz, muy bien labrada.

Créese que fué levantada para recordar el hecho de haber muerto en aquel mismo sitio, despeñándose a caballo en el foso de la muralla, el que era Virrey de estas Islas don José de Torres.

Esta creencia está corroborada por la inscripción que figura en la Cruz, y que consigno en el conjunto de Lápidas.

LAPIDAS

1
DOM
EVM
SVB DE SBTO
TIT HOC EXPLEVIT OPVS
SODALIUM PIETAS
ATOVE OBLATIO
ANY MDCCCIV
Iglesia del Socorro

2
MARIANO AGUILO
AQUI VA NEIXER EN MARIAN AGUILO I FUSTER, PATRIARCA DE LES NOSTRES LLETRES.
MDCCCXXV-MVCCCXCVII
Calle de las Monjas

3
ALABAT SIA EL SANTISSIM SAGRAMENT I L'INMACULADA CONCEPCIO DE MARIA SANTISSIMA CONCEBUDA SENS PECAT ORIGINAL
Fachada de la Iglesia de la Merced

4
ESTA SALUTACIO ESTAVA SOBRE LA PORTA PINTADA I FOU ENGASTADA AQUI PER LA PRO. H. Lª. DE. NRA. SRA. DE LES MERCES FORMADA PELS TERÇ ESCus DEL SSM. SAGR. EN L'ANY 1904
Fachada de la Iglesia de la Merced

5
AL PRIMER INSTADOR DEL BENEFICIO COMUN JUAN CRESPI PELAIRE Y A LOS PRIMEROS INICIADORES DE LA IDEA DEMOCRATICA EN MALLORCA QUE, CONGREGADOS EN ESTE SITIO RESOLVIERON VINDICAR LOS DERECHOS DEL PUEBLO LEVANTANDOSE EN ARMAS PARA DEFENDERLOS CON SUS VIDAS EL DIA
7 DE FEBRERO DE 1521
DEDICA ESTA LAPIDA CONMEMORATIVA EL PRIMER AYUNTAMIENTO POPULAR DE PALMA.
7 DE FEBRERO DE 1870
Plaza del Rosario

6
SEPULCRO DEL MAGNIFICO LUCAS PONS MAESTRO DE GAITA POR LOS DIAS DE SU VIDA NOMBRADO POR SRM. FELIPE V Qe. Ds. TENGA EN LA GLORIA DE LOS SUYOS, Y DICE QUE
NO PROFANES O CHRISTIANO-DE DIOS EL SAGRADO TEMPLO-SIRVATE DE EXEMPLO-LO QUE CASTIGA SU MANO-PUES CON FUROR SOBERANO-A ALEJANDRO CASTIGO-Y A LA FIN LE CONDENO-PORQUE EL RESPETO DEBIDO-AL SAGRO TEMPLO ATREVIDO-SIN VERGUENZA PROFANO.
ITA MANET DIST O' N. 13.
HERMANO SUPco POR LA MUERTE QUE EXPON. BIEN PADECIO EN LA CRUZ POR NUESTRO AMOR
UN PADRENUESTRO
Y UNA AVEMARIA
AÑO 1746
Fach. de la Iglesia de San Francisco.

7
CAJA DE AHORROS
INSTITUTO
INTERNACIONAL
DEL AHORRO
Plaza de San Francisco

8
ANNO DILIGIT DNS
PORTAS SION. P.36-1633
Iglesia de Montesión

9
A LA JURA DE LA PRINCES ISABEL LUISA EL AYUNTAMIENTO PALMA EN XXIV JULIO DE MDCCCXXXIII
Monolito de la Fte. de las Tortugas

10
AD DEI LAVDEN ET PATRIAE DECOREM FR. SIMON. BAVÇA. ORD. PRAED. EPS. MAIORI.-1616
Fachada Palacio Episcopal

11
HOPITAL
MORVM ECCLESIASTIC
UPERUM ERECTV
ONORABILI CONFRATERIA
S. PETRI ET BERNART
ALMAE MAIORICENSIS
ECCLESIAE CONSS...
INOCTIE PAPAE
KALENDIS IVAN...
ANNO MCCCCXC
Calle de San Pedro Nolasco

12
TRIBUT DEL ROTARY CLUB A L'ESTAMPA DE L'HONORABLE GABRIEL GUASP FUNDADA EN MDLXXIX LA MES ANTIGA D'EUROPA QUE SENS INTERRUPCIO SUBSISTEIX AMB EL MATEIX NOM I FAMILIA.
MCMXXIX
Calle de Morey

13
REYNANDO, CARLOS II. SIENDO. VIRREY. Y. CAP. G. D. MIGVEL. DE. CALVA.. Y. DE VALLGO. PINERA. DEL. SS. R. COND.º DE ARAGO. BARON DE YORBA. Y. VILLANAN. I DEL CASTILLO Y TERMINO. DE. SANTICA Y. Y. VRADOS. DEL. REINO. D. MIGVEL. FERRANDELL. THOMAS CAPPIGA. ANTONIO ARMENGOL. YAYME ANT.º FIOL. MIGVEL. AMER. Y RAFAEL. FIOL. ANO DE.. 6..
Escalinatas de la Seo

14
NON-EST - FACTUM - TALE - OPVS - IN - UNIVERSIS - REGNIS - 3.º-REGUM-CAP. X.
Puerta Principal de la Catedral.

15
ILUSTRISIMUS ET REVERENDISIMUS DD. JOANES VICHET MARICHE EPVS MAJORICEN. VIRGINI INMACULATAE CONCEPTIONIS DICABAT.
Puerta Principal de la Catedral

16
AE. D. J. CC. ss MDCCCLII
MDCCCLVI
Edificio Delegación Hacienda

17
...DE... CAST... CADE... LAS ESPAÑAS Y NUEVO... ANDO... CABALLERO DE LA ORDEN... LICLA DE SAN...COMO... CEAN... SIENDO URADOS DE LA... GERON... DRO. . DR... ARDO... CH... SE HIZO ESTA ORDEN... MVR DE VST... MAGESTAD NO... MUR...
S-BERNADI NOTAIV. CH. R.
MACILA DRON
Esta lápida, situada en la Puerta del Mar, calle de Sagrera, está casi ininteligible. Los puntos indican que las letras están ya borradas.

18
PLAZA DE LA
CONSTITUCION
Paseo del Borne

19
SOBRE ESTA PIEDRA QUE DISTABA 32 VARAS DE ESTE PUNTO
ES TRADICION ESTUVO SENTADA LA BEATA CATALINA THOMAS AL AVISARLA SU ADMISION EN EL CONVENTO DE STA. MAGDALENA Y EN SU MEMORIA LA COLOCA EN ESTA PARED EL M. I. AYUNTAMIENTO F. D. PALMA EN 24 AGOSTO DE 1826.
Plaza de Santa Catalina Thomás

20
EL ILMO. Y RVDO. SOR DON FRAY CAÑELLAS Y LEARDO OBISPO DE MALLORCA CONCEDE CUARENTA HORAS DE PERDON A TODOS LOS QUE SALUDEN ESTA IMAGEN.
Puerta principal de S. Nicolás

21
EN MEMORIA DEL GRAN POETA MIGUEL COSTA Y LLOBERA
AQUI MORI PREDICANT EN AQUEST TEMPLE DIA XVI OCTUBRE MCMXXII.
FOU POSADA PER LA CIUTAT AQUESTA LAPIDA.
Patio de las Teresas

22
AL INSIGNE BIENHECHOR DE ESTA CASA DON PEDRO JOSE FERRAGUT Y BARCELO.
FALLECIO EN 7 DE MARZO DE 1848. DEDICA ESTE RECUERDO DE GRATITUD LA
EXCMA. DIPUTACION
PROVINCIAL
Casa de la Misericordia

23
CAROLUS III BORBON HISP. ET IND. REX S. P. Q. PALMES. PRECIBVS ANNVENS HOC TEMPLUM MATRI VIRGINI SINE ORIGINALE LABE CONCEP. SACRUM ET ADD. AEDEM ADUSUM FRATUM MINOR. CAPUCCINORVM ETS SVBVRBIS AD HUNC QVOMDAN PROSTIBULI LOCVM TRANSTVLIT
AN. MDCCLXXIII.
FLORVM CHARITAS EX PORTE LEVAVIT PETRVS RVBVS BENEDICTO PONTIF. PERFECIT ED BASILICAM CONSEGFRAVIT III NONAS SEPTEMBRIS AN. MDCCXCI PIO VI S. E. PONTIF. MAX. CAROLO IV X. ED I. REX CATH. ANGELICO SAXO T. O. M. CAPUCCIN. M. C.
Iglesia de los Capuchinos

24
EN ESTA CASA NACIO EL SOR. D. SEBASTIAN VILA Y OLARIA DIA 24 ENERO DE 1896.
HERIDO VARIAS VECES EN LA CAMPAÑA DE MARRUECOS, MURIO HEROICAMENTE EN TIFARUIN DIA 18 AGOSTO 1923.
LA NACION LE OTORGO LOS EMPLEOS DE CAPITAN Y COMANDANTE DEL CUERPO DE INFANTERIA POR MERITOS Y SERCIOS EN CAMPAÑA Y LA CRUZ LAUREADA DE SAN FERNANDO.
EL AYUNTAMIENTO Y EL PUEBLO DE PALMA LE DEDICARON SOLEMNEMENTE ESTA LAPIDA DIA 12 OCTUBRE DE 1927.
PRO PATRIA MORTUIS HONOR ET PAX
Calle de los Olmos

25
VELOZ SPORT BALEAR A SU SOCIO DON BERNARDINO PASCUAL AUTOR Y DIRECTOR DEL PROYECTO Y OBRA DE ESTE CHALET. 2-IX-1918
Campo del Veloz Sport Balear

26
GUILLERMO MESQUIDA
NACIDO EN ESTA CIUDAD EN 3 DE ABRIL DE 1698 MURIO EN ESTA CASA EN 27 DE NOVIEMBRE DE 1747. EL EXMO. AYUNTAMIENTO DE PALMA RINDE ESTE HOMENAJE AL EGREGIO PINTOR QUE LLEVO CON SU ARTE LA GLORIA DE SU PATRIA A ROMA, VENECIA, BOLONIA, BAVIERA. SIENDO PINTOR DE CAMARA DEL ELECTOR MAXIMILIANO.
Calle de los Angeles

27
PLAZA DE LA CONQUISTA
1229
———
1912
Puerta de Santa Margarita

28
LA REAL SOCIEDAD ALFONSO XIII F. C. A SU INOLVIDABLE PACO VERT MUERTO GLORIOSAMENTE EN KUDIA TAHAR EL 23 SEPTIEMBRE 1924.
Campo de Fútbol de Buenos Aires

29
A JOAN ALCOVER
MDCCCLIV,
MCMXXVI
Monumento a Juan Alcover

30
EXCMO. AC RDMO. DRJ. DNO. JOSEPH MIRALLES ET SBERT ARCHIEPISCOPO EPISCOPO HUJUS ALMAE DIOCCESIS DICANT HOC MONUMENTUM CLERUS ET FIDELES MAJORICENSES
IPSIUS PRAECONIZATIONIS GRATYA ET MEMORIA
ANNO DOMINI MCM XXXII
Patio del Palacio Episcopal

31
AL PRECLARO HIJO DE MALLORCA-1853-1925
Monumento a A. Maura

32
ANTONIO MAURA IGUALO CON LA VIDA EL PENSAMIENTO
Monumento a A. Maura

33
EL INSTITUTO BALEAR A RAMON LULL
Monumento de R. Lull

34
MURIO AQUI DESPEÑADO A CABALLO D. IOSEPH DE TORRES VIRREY-AÑO 1645
Cruz-Monumento Av. A. Rosselló

35
A LA MEMORIA DE D. JACOBO DE RUEDA JUEZ DE SUECA Y AUXILIARES, MUERTOS EN CULLERA
Sala 2.ª de la Audiencia

M.C.D. 2022

36
31 DICIEMBRE 1229
MALLORCA AL CONQUISTADOR
Monumento de Jaime I

37
EMINENTISIMO PRINCIPE DD. RAYMUNDO DESPUIG ETERNARUM... MORIS TVE... HACUM IN BALEARI ANIMA ILLUM TALE SOLU CUNABULA MOS LILIO CORONAE SOLICITUD... ALIUS EMINENTIA TITULO... NATURAE SI A TENERIS SANCTVM SERVEI... CRUCI SOLIDAR... VIRTVS... LASSEM...IN UNA CVI PRAERAT TRIREME. SECVDU XITIN TURCAS. LEGATUS GUBERNATOR BAIVLIVS ET SENESCALIS CREAT... VIRTUTIS MANIEVS OMNIA FORTUNAE ROTA NIHILS... DEBVIT... TRINO RELIGIONIS...UNUS SUFRAGATUR ALCIDES. DONEC OMNIUM SVFRAGII SOLUS EXCREVIT AT MILES CUM MAGNUS MELITEISVM. RENUNCIATUS EST MAGISTER ECLI...PALMA QUE TAM LATE DIFVDIS FRONDES FELICIOR QUE TAM AUREVM DIDERIS FRUCTUM. FELICISSIMA QVAE TALE DIDERI MELITAE PRINCIPEM.
S. P. Q. M.
PRO TALEM VIVS EXCELSAQUE DOMVS.
Calle de Montenegro

Esta lápida está ininteligible. No me ha sido posible descifrar sus palabras.

38
En la hoy desaparecida Puerta de Santa Catalina había también una, que se guarda en el Museo, y no he tenido ocasión de poderla trascribir; pero asimismo quiero hacer mención de ella.

Aquí termina mi búsqueda de lápidas y monumentos. Comprendo que no es una labor de importancia, pero, mis fuerzas por ahora, no me dan para más; pués, ni mi edad es mucha, ni basta mi instrucción: pero, no dudo que sabrás comprender, amiguito *Pitusin* el esfuerzo que he hecho para tomar parte en este *III Concurso Infantil*.

En espera de tu *sanción* salúdote afectuosamente

FRANCISCA TERRASA

Palma 22 octubre de 1932.

OTRAS LAPIDAS

Además de las lápidas transcritas por la concursante Francisca Terrasa, queremos reproducir algunas otras, encontradas por otros concursantes, que no figuran en la relación de la primera:

De la concursante MARIA TERESA COLL BAUZA

39
AL GENERAL MARQUES DE LA ROMANA, LA PATRIA RECONOCIDA. ASI LO DECRETARON LAS CORTES GENERALES Y EXTRAORDINARIAS EN CADIZ A VIII DE MARZO DE MDCCCXI.
Calle de San Jerónimo

40
REINANDO LA MAJESTAD DEL REY DON FELIPE III Y SIENDO VIRREY Y CAPITAN GENERAL D. JUSEPE PEREZ DE BALTASAR TORRES Y MENDOZA Y JURADOS DESTA CIUDAD NICOLAS TOGORES ARMENGOL, RAMON ESTADAS, ANTONIO SOCIAS Y MIGUEL FIOL SE ACABO PUERTA EN EL AÑO MDCXXVII
Calle de la Almudaina

41
REINANDO LA MAJESTAD DEL REY DON FELIPE III Y SIENDO VIRREY Y CAPITAN GENERAL DON BALTASAR DE BORJA, OBISPO DE ESTE REINO, Y JURADOS DESTA CIUDAD NICOLAS ROSINYOL S'AGRANADA DE CABALLEROS, BALTASAR SERRA Y PARERA Y MATHEO REUS Y JUANOTE MUT DE CIUDADANOS, BALTASAR SANS DE MERCADERES Y JERONIMO NICOLAU DE OFICIALES, SE ACABO ESTA PUERTA EN EL AÑO MDCXXVII
Calle de la Almudaina
Del concursante premiado ANDRES MONSERRAT.

42
ANNO JUBILE MD IXXV DEDICAT SM. AD N... MIS.
(*Hay las figuras de la Virgen y Niño Jesús.*)
Casa «Sastre» núm. 2 b. calle Estudio General.

43
FUNDA VITEAM ALTISSIMUS
P-S.-27
Columna central portal mayor Catedral.

44
PAX VOBIS
(*Escudo en forma de Cruz*).
Palacio Episcopal

45
S. A. B. C. NON SIBI-ANNO DOMINI MCMXXI
Portal nuevo huerto Palacio Episcopal.

46
EVNDO
Núm. 20 calle San Felio
Del concursante premiado ANTONIO CORTES

47
HIC EST ANCILLA CHRISTI SOROR CHATARINA THOMASA, REGNI BALEARIS INDIGENA HUJUS COENOBIJ MONICALIS PROFESSA A TENERIS ANNIS DEO ADDICTISSIMA SUPERIS FAMILIARES DOEMONIB. TERRIFICA VIRTUTIBUS EXIMIJS DE MIRACULIS CONSPICUA OBIJT ANNO 1574 VITAE SUAE 41 CORPUS ILLIUS, POST 40 ANNOS AB OBITU INCORRUPTUM INVENTUM IN QUORUM MEMORIAM ET CULTUM CUM IN LOCULUM RESSENS EXTRUCTUM TRANSFERETUR, RELIGIOSA BALEARIUM PIETAS HOC MAUSOLEUM D. C.
ANNO 1628
Iglesia de Santa Magdalena

48
ESTA LAPIDA DEDICADA POR LA DEVOCION DE LOS MALLORQUINES A LA BEATA CATALINA TOMAS EN SU ANTIGUO SEPULCRO FUE TRSLADADA A ESTE LUGAR DESPUES DE CONSTRUIDA LA NUEVA CAPILLA A EXPENSAS DEL EMMO. Y RMO. CARDENAL D. ANTONIO DESPUIG EN EL AÑO MDCCCXVIII
Iglesia de Santa Magdalena

49
1888
EN AQUEST LLOC ESTAVA SEGONS TRADICIO LA CASA NATALICIA DEL GRAN SAVI Y BENEVENTURAT MARTI RAMON LULL
Plaza Mayor
Del consursante premiado ALEJANDRO LLINAS

50
AQUI DESCANSA EL CORAZON DE ANTONIO DESPUIG CARDENAL DEL TITULO DE SAN CALIXTO (ilegible).
A DIOS-NACIO EN MALLORCA DIA 30 D EMARZO AÑO 1745 Y MURIO EN LA CIUDAD DE LUCCA DIA 1 MAYO AÑO 1813.
Fachada Iglesia Santa Magdalena

51
B. CATHARINAE THOMASIAE ANTONIUS DESPUIG S. R. E. CARDINALIS NOVUM SACELLUM SUIS SUMPTIBUS EXTRUCTUM
D. D. C.-A. D. MDCCCXV
Fach. de la Iglesia de Sta. Magdalena
Del concursante premiado BENITO SIMON PEREZ

52
EXCELENTISIMO SEÑOR ARCHIDUQUE DE AUSTRIA S. A. I. X. R. V. LUIS SALVADOR FUE PROCLAMADO HIJO ILUSTRE DE MALLORCA EN XXX DE DICIEMBRE DE MCMX.
Salón de actos del Ayuntamiento

53
En la calle de Morey, en la esquina de la plaza de Santa Eulalia, en la finca de los señores Nadal, hay una Cruz de piedra que era la señal del barrio judio, que cerraba el Barrio de la Calatrava hasta la calle de Morey.

54
DIE 27 MAIG 1728 EVITA MIRAVIT PINTU.... BENEFICAT HANC REQUIES MANI SAECULO SECULI HIC HABITAVIT AVON JACCEFA.
Calle Santa Eulalia

55
DENTRO DEL PATIO DE LA IGLESIA DEL HOSPITAL HAY UNA LAPIDA CONMEMORATIVA DE LA «CESION PARA ASILO DE MUJERES DEMENTES POR SU MAJESTAD DOÑA ISABEL II, CUANDO LA VISITA A MALLORCA EN EL AÑO 1860».
Patio del Hospital

56
BARTOMEU VAQUER BLANQUER Y DELS SEUS-ANY 1801.
Patio de San Francisco

57
ANNO DOMI. MCCCLXXX NONAS SEPTEMBRIS OBIIT ANDRIOL DE RAPALLO QUI FECIT CAPELLA SEISPLANI CUJUS ANIMA REQUIESCAT IN PACE. AMEN.
Patio de San Francisco

«URABOR»
ORQUESTA INTERNACIONAL
«HENRY BRAYAND PARTNER»
Pareja de baile de
MONTECARLO

Informaciones

El régimen municipal en Mallorca

Proximamente se publicará en estas columnas una interesante monografía acerca del régimen municipal en los pueblos de Mallorca desde Jaime I de Aragón, debida a don Jaime Lladó y Ferragut que desde hace tiempo se dedica a estudios referentes a la historia de Mallorca. Esta obrita contendrá en forma compendiosa todo lo relacionado con el modo de regirse los pueblos desde su fundación y muchas noticias inéditas y documentadas. Está dividida en las siguientes capítulos:

I.—La Costa de Franqueza y las primeras poblaciones.
II.—Algo de bibliografía histórico-local.
III.—Los municipios de Mallorca. Epocas de su fundación. 1.ª época.
IV.—Gobierno de las villas.
V.—El bayle y los jurados.
VI.—Cuestiones que trataba el Consejo municipal.
VII.—Desplazamiento de algunas villas.
VIII.—Segunda época. Villas que se fundaron.
IX.—Relaciones del municipio con la Iglesia.
G.—Recursos municipales. Tallas y tributos.
XI.—Algunas atenciones de los Consejos municipales.
XII.—Las casas consistoriales.
XIII.—Tercera época. Villas que se fundaron.
XIV.—La administración municipal antes del siglo XIX.
XV.—Cuarta época. Los archivos municipales.

Este trabajo podrá servir de iniciación para los que deseen introducirse en el campo de nuestra copiosa historia.

El Ilmo. Sr. Director General de Telecomunicación en Mallorca

EXCURSION A SOLLER

Ayer a las nueve de la mañana, en cuatro coches preparados al efecto ha salido de la Central de Telégrafos el señor Director General de Telecomunicación acompañado del jefe de la sección tercera de la Dirección General señor Vara, el Delegado Jefe de este Centro señor Nieto, el miembro del C. E. N. del Sindicato de Telégrafos señor García Gil y demás invitados para Valldemosa, Deyá y Soller pasando por Esporlas.

En el primero de dichos pueblos fué cumplimentado por el personal de aquella estación telegráfica, a cuyo frente figuraba el compañero señor Darder.

Los excursionistas visitaron la Cartuja y celda de Chopin que merecieron calurosos elogios del señor Director General y acompañantes.

Se le ofreció por la agrupacion "Fok-lore" la ejecución del típico *parado*, para cuando regresara de Sóller y que gustosamente fué aceptado. Seguidamente se emprendió la marcha hacia Deyá, disfrutando durante el trayecto los bellos panoramas que se divisan desde los miradores instalados en el mismo.

En Deyá fué cumplimentado por el personal telegráfico de dicho pueblo. Sin descender del coche continuó hasta el puerto de Sóller en donde fué recibido por el personal de la estación radioo de Muleta y el jefe de la estación telegráfica de Sóller señor Jaume, que nos acompañaron a la comitiva hasta la cumbre del monte donde está instalada la emisora radiotelegráfica.

Hizo los honores de la casa el jefe de aquella dependencia señor Blanco acompañado de todo el personal.

Con la amabilidad y tecnicismo que le caracterizan ,el señor Blanco fué enseñando a los visitantes las dependencias y explicando el funcionamiento de todos los aparatos cuyo perfecto estado de conservación mereció el elogio del señor Director General.

Después de un Vermouth de honor en obsequio a la primera autoridad telegráfica se emprendió el regreso al puerto y en el Hotel "L Playa" se sirvió una bien condimentada comida.

Durante la misma reinó la más franca cordialidad, mostrándose el Director General y demás acompañantes encantados de las bellezas que encierran aquellos parajes.

Al anochecer se emprendió el regreso hacia Valldemosa en cuyo pueblo se celebró el baile de *parado* y otros típicos mallorquines, que por la mañana se habían ofrecido a don Miguel Sastre.

Los bailes fueron ejecutados con exquisito esmero por el veterano Miguel Mercant y las señoritas Rosa y Maria Vila pertenecientes a la agrupación "Fok-lore" de Valldemosa acompañados de guitarras y violín por miembros de la misma.

El salón del hotel Marió que es donde se celebró tan simpática fiesta, fué totalmente ocupado por los invitados, entre los cuales figuraba importante y distinguida representación de la colonia extranjera residente en aquel risueño pueblo.

En uno de los descansos se sirvió a los invitados pastas, licores y habanos.

La fiesta resultó simpática en extremo y los visitantes salieron encantados de haber podido admirar una de las danzas más típicas de Mallorca.

En las primeras horas de la noche degresaban de la excursión.

Tanto el Director General señor Sastre como los demás acompañntes de viajes se mostraron satisfechísimos de las atenciones recibidas y no se cansan de ponderar las bellezas que encierra Mallorca.

MAÑANA EMBARCARA EL DIRECTOR GENERAL

A causa de ocupaciones urgentes ha tenido que adelantar un día su marcha de Mallorca nuestro ilustre huésped el Director General de Telecomunicación el Ilmo .Sr. D. Miguel Sastre Picatoste.

La excursión que debía realizar pasado mañana jueves a las grutas de Manacor la realizará mañana por la mañana.

El banquete que el Cuerpo de Telégrafos obsequia al Director General y acompañantes también ha tenido que adelantarse celebrándose mañana, en lugar del jueves en cuyo día estaba designado en el programa.

El almuerzo se celebrará en el Hotel Mediterráneo a las 14'30.

Una visita de los veterinarios

Hoy han visitao al señor Gobernador los señores don Damián Contestí y don Rafael Vich, Presidente y Tesorero, respectivamente, de la Asociación Veterinaria Provincial.

El objeto de la visita ha sido hacer presente al señor Manent en nomore y por acuerdo de la referida entidad su satisfacción por las medidas gubernativas adoptadas con motivo de la epizootia declarada en el ganado de cerda y por las sanciones impuestas a quienes faltaron a la ley.

Han hecho constar también dichos señores por acuerdo de la referida entidad, su protesta contra la campaña realizada por el Jefe de la sección veterinaria del Instituto de Higiene en la prensa y en la hoja sanitaria que a su juicio ha resultado en desdoro y merma del prestigio de la clase veterinaria en general y particularmente del Inspector Provincial veterinario, quien precisamente ha evidenciado su celo en favor de la salud.

De Política

AGRUPACION SOCIALISTA

El pasado domingo dia 6 del corriente tuvo lugar la continuación de la Junta General que se suspendió el domingo 30 de Octubre.

Los compañeros Bisbal y Crespí dieron amplias conferencias acerca del XIII Congreso del Partido, al que asistieron como delegados de esta Agrupación, siendo su gestión en dicho Congreso aprobada por unanimidad.

El acto transcurrió en medio del mayor entusiasmo.

Unos señores que protestan

El señor Gobernador recibió la visita de una comisión del Colegio Oficial de Doctores y Licenciados en Filosofía y Letras y Ciencias de esta capital integrada por el señor Decano senor Alomar, el Diputado de Ciencias señor Aguiló y el Secretario señor Lladó, quienes expusieronle su protesta por el continuo incumplimiento de las disposiciones vigentes por parte de numerosos directores y empresarios de Colegios de Segunda Enseñanza que funcionan ilegalmente en esta ciudad.

El señor Manent prometió apoyar las peticiones del Colegio Oficial de Doctores y Licenciados.

Asuntos Municipales

El Alcalde don Bernardo Jofre ha invertido durante casi toda la mañana de hoy en una visita al Matadero Municipal e inspección de sus servicios.

Le ha acompañado el Jefe Provincial de Higiene y Sanidad Pecuaria señor Jaume.

* * *

Ha visitado al señor Alcalde una comisión de empleados municipales, para reiterarle sus respetos y comunicarle la formación oficial de una entidad de empleados municipales auxiliares, titulada "El 14 de Abril", en la que se agrupará la modesta clase.

El señor Alcalde después de agradecer cariñosamente la atención y de recomendarles el más exacto cumplimiento de sus deberes ha ofrecido laborar en la medida de sus fuerzas en beneficio de la clase y de la entidad que acaba de constituirse.

Los comisionados han salido complacidísimos de la bondadosa acogida que les ha dispensado el señor Jofre.

Retiros obreros

En las oficinas de la Caja de Pensiones para la Vejez y de Ahorros, Colón 20, y Previsión 1 y 5, se ha recibido la orden de pago por los conceptos que se expresan, a favor de los obreros inscritos en el Retiro Obrero Obligatorio que a continuación se detallan:

Fondo de Ahorro capitalizado

Don Francisco Morey Ripoll, señores herederos de doña Margarita Pericás Xamena y doña Antonia Mas Rosselló, del patrono: Herederos de Vicente Juan; don Antonio Mir Cerdá y los Sres. herederos de don Antonio Cervantes Marqués, del patrono: Sociedad General de Tranvías Eléctricos Interurbanos; Sres. herederos de don Francisco Valls Aguiló y don Constantino Davia Millán, del patrono: Excmo. Ayuntamiento de Palma; don José Pujol Gelabert y don Juan Vera Gallego, del patrono Club de Regatas; don Felipe Far Reynés, del patrono Pedro Ferrer S. en C.; Sres. herederos de don Lorenzo Lladó Oliver, de lpatrono Francisco Frau Hnos.; Sres. herederos de don Esteban Siquier Pastor, del patrono don Antonio Bosch Mascaró; don Bartolomé Gelabert Bauzá, del patrono Pedro Guardiola Reus; doña Francisca Bosch Comas, de lpatrono Clemente Verdaguer; don Francisco Bibiloni Sampol, del patrono don Pedro Francisco Ferrá; doña Francisca Castañer Castañer, del patrono Hijos de Antonio Esteva y Oliver; don Damián Tous Homar, del patrono don Jaime Magraner Vidal; don Gabriel Moll Pol, del patrono don Pedro Valls Pomar; don Juan Roig Sampol, del patrono don Guillermo Matas Alemañy; don Antonio Veñy Meliá, del patrono Veloz Sport Balear; don Miguel Reynés Balaguer, del patrono Hijos de Juan Pieras; don Lorenzo Colóm Simonet, del patrono Hijos de Juan Pieras; don Lorenzo Colóm Simonet, del patrono Ferrocarril de Alaró; y doña Concepción Amengual Cañellas, del patrono Lamberto Juncosa.

Dichos beneficiarios pueden presentarse para el cobro en las mencionadas oficinas, los días laborables de 9 a 1 y de 3 a 6, y los domingos y días festivos de 10 a 12.

La labor del Fomento del Turismo

En la Oficina de Información del Fomento del Turismo Paseo del Borne, 36-40, se han suministrado durante el mes de Octubre las siguientes informaciones (a viva voz) de todas clases, referentes a Mallorca, península y por teléfono extranjero, itinerarios de viajes, alojamiento, alquiler de casas, folletos de diversos sitios, excursiones en automóviles, autocars, combinadas en tren, pedestres, etc., etc.

Ingleses.	1.147
Alemanes.	1.058
Españoles.	1.702
Franceses.	1.444
Norte-Americanos.	567
Noruegos.	1
Daneses.	9
Sud-Americanos.	19
Holandeses.	4
Belgas.	1
Italianos.	15
Suizos.	52
Húngaros.	9
Polacos.	8
Rusos.	2
Rumanos.	12
Japoneses.	3
Total.	6.053

Han llegado durante el mes de Octubre 11 buques de crucero con 3.190 pasajeros, recibiendo folletos de España y de Mallorca. Albums, etc.

El turismo en Ibiza

Leemos que la Compañía "The Spanish Traduig Company" montará en Ibiza una oficina de información y consignación de buques de turismo, habiendo sido nombrado delegado, don Juan Ferrer Hernández.

El proyecto de dicha compañía es instalar un hotel en Ibiza y dos en playas de la costa y además construir casas para alquilar a los turistas.

Los buques de dicha compañía desde el próximo año harán escala en Ibiza creyéndose que por lo menos llegarán a dicho puerto seis buques cada mes.

Por el trasbordo de pasajeros desde el antepuerto y para organizar viajes de turismo al rededor de Ibiza tendrá un vaporcito.

Servicios de la Guadia Civil

La guardia civil del puesto de Santa Eulalia comunica al señor Gobernador que, el vecino de dicha localidad, Vicente Cardona Tur, le denunció que alguien había entrado en su casa llevándose 545 pesetas.

A pesar de las gestiones realizadas no ha podido detenerse al autor del hecho.

—La del puesto de Petra comunica haber puesto a disposición del señor Juez al vecino de Ariany, Jaime Mascaró, presunto autor de varios hurtos de objetos comestibles y pequeñas cantidades de dinero.

—La del puesto de Ibiza comunica al señor Gobernador haber puesto a disposición del señor Juez a Antonio Serra Bonet, de 25 años, por haber pegado con una piedra a su vecino pegado con una piedra a su convecino Antonio Tur Planells, de 18 años, produciéndole dos heridas contusas en la cabeza.

Los servicios del «Turismo Marítimo Balear»

Anteayer, a las diez y media de la mañana, tuvo lugar un paseo inaugural de los servicios que la entidad "Turismo marítimo balear„ ha establecido en el puerto de esta capital.

Entre los invitados figuraba el jefe de Estado Mayor don Fernando Redondo, que ostentaba la representación del Comandante militar de Baleares, y el concejal de este Ayuntamiento don Francisco Villalonga Fábregues. El Alcalde señor Jofre no pudo asistir, por tener que concurrir, a la misma hora, a la inauguración oficial del nuevo local de Telégrafos.

El viaje se hizo en espléndida motonave, llegando hasta la altura de "Cala mayor„.

Los invitados quedaron satisfechos del paseo marítimo, elogiando las excelentes condiciones de la embarcación.

"Turismo marítimo balear„ que posee tres embarcaciones: un yate capaz para cien personas, una motonave. para sesenta y una canoa. Además del servicio diario de paseos por la bahía, los pone a disposición de particulares y colectividades para viajes especiales.

Las embarcaciones saldrán del muelle de Sagrera.

Del Gobierno Civil

Esta mañana han visitado al señor Manent en su despacho del Gobierno Civil los señores don Ricardo Pérez y don Rogelio Ruiz, redactores de la revista "Nuevo Mundo", que visitan a Mallorca con objeto de dedicar un número especial de aquella publicación a las bellezas de esta isla, estudiando, además, sus instituciones, industria y comercio.

El señor Manent ha ofrecido a los indicados señores la más decidida cooperación a su labor que considera valiosa y digna del mayor interés.

Ha visitado también a don Juan Manent una comisión de republicanos de San Juan quienes le han hecho entrega de unas cantidades recaudadas con destino a los damnificaos e Manacor.

El señor Gobernaor ha dado para su publicación la siguiente circular:

A fin de dar cumplimiento al artículo 15 del decreto del Ministerio de Agricultura, Industria y Comercio, de 15 de septiembre de 1932, los señores Alcaldes de la provincia enviaran a la Comisión Provincial de mi presidencia, relación de las fábricas, molinos y almacenes de trigo existentes en sus respectivos términos municipales con la capacidad de molturación normal y almacenaies de unos y otros expresados en quintales métricos.

Así mismo se hace saber la obligación cue tienen los propietarios o encargados de los mismos de facilitar dentro del expresado plazo a los alcaldes correspondientes los datos que que dan expresados.

Círculo de Estudios

Hemos recibido la siguiente nota:

La Juventud de Unión de Derechas reanudará las sesiones de su Círculo de Estudios, mañana miércoles día 9, a las siete y media de la noche, en su domicilio social plaza de la Constitución 23.

Lo que se notifica a los miembros de la mentada Juventud, rogándoles la asistencia, y esperando que dado el entusiasmo reinante el curso que va a inaugurarse revestirá la importancia que es desear.

Un timo

El vecino de Felanitx, Cosme Adrover, denunció ante el jefe de la Benemérita de dicho puesto, que, sobre las siete horas había acudido a su tienda una mujer a comprar unas postales pagando el importe de la compra con un billete de 50 pesetas, del que, como es consiguiente se le devolvió el sobrante.

Después de haber marchado la referida mujer abrió el cajón del mostrador viendo que el billete tenía dos anuncios pegados.

Requerida la autoridad se comprobó que se trataba de un timo, por lo que fué detenida la autora del hecho joven de 21 años. Le fué ocupado un billete de 50 pesetas con elbusto de Velázquez.

En honor de San Andrés Abelino C. R

Los Clérigos Regulares Teatinos honrarán este año a su Hermano Mayor San Andrés Avelino con un solemne Tríduo y Oración de Cuarenta Horas, que se celebrarán en la iglesia de San Juan de esta ciudad los días 8, 9 y 10 del presente mes, conforme el siguiente programa:

Martes, día 8.—Por la mañana, a las 7 y media, Misa solemne y acto seguido Exposición del Santísimo. Por la tarde a las 6 y tres cuartos rosario, ejercicio a San Andrés con cánticos, sermón, himno del Santo y Bendición con S. D. M. Está encargado de los sermones del Tríduo el M. Rdo. P. Jaime Barceló, Prepósito Provincial.

Miércoles día 9.—Todo como el día anterior.

Jueves día 10.—Festividad de San Andrés Avelino, Abogado contra las muertes repentinas.

Por la mañana, a las 8, solemne Misa de comunión general, a la cual quedan especialmente invitados todos los devotos del Santo; acto seguido Exposición del Santísimo.

Por la tarde, a las 5 y media, Vísperas y Completas solemnes. A las 6 y tres cuartos, rosario, conclusión del Tríduo con sermón, Te Deum y Bendición solemne con S. D. M. Seguidamente, veneración de la Reliquia del glorioso Taumaturgo Teatino.

Cursos de orientación económica

Leemos en la Revista de Obras Públicas que la Facultad de Derecho de la Universidad Central de Madrid ha organizado unos cursos completos de Orientación económica habiendo desig-

M.C.D. 2022

...do como uno de los profesores a nues... paisano el Ingeniero Jefe de Obras ...blicas don Juan Barceló que expli... un curso sobre "Política ferro...ria".

Según la citada Revista estos cur...son un ensayo del intento, varias ...es expuesto, de crear en la Univer...d una Facultad de Economía. Por ...dificultad de contar con suficientes ...fesores se pensó en traerlos del Ex...jero; pero si este primer núcleo de...rara que tenemos en España per...l competente en cuestiones econó...s no necesitamos ser en esto tri...rios del Extranjero.

...mara Agrícola Oficia de Mallorca

Se nos suplica la inserción de las ...uientes líneas:

Debido a la actuación de la Comi... Gestora de la Cámara Agrícola ...cial de Mallorca y de un modo es...cial de su Presidente don Francis...Juliá Perelló, dicha entidad va to...do nuevos rumbos y actividades. ...Muchos agricultores principal...te de la ruralía de Mallorca, han ...resado ya como socios y a Cámara ...dispone a llevar vida efectiva, pro...diendo inmediatamente a formar el ...so de los diferentes estamentos ...e integran la agricultura regional ...la formación de las Secciones que ...de llevar a cabo las finalidades ...marca el Reglamento de dicha ...tidad.

Siendo Mallorca, como todos saben, ...región esencialmente agrícola, ...de suponer que los agricultores ...llorquines, prestando atención a ...s propios intereses ,se agruparán ...tro de esta Entidad Oficial, lla...da a ser el punto de enlace entre ...elemento agrícola y el Estado.

Junta Gremial

En virtud de lo dispuesto en la Base ...de las aprobadas en la R. O. de 11 ...mayo de 1926, queará constituída ...Junta Gremial para resolver las re...maciones que se hayan formulado ...los días y horas que se señalan a ...tinuación y en el despacho del señor ...ministrador de Rentas Públicas:

Día 14 de noviembre. — A las 10: ...sas de huéspedes.
A las 10'15: Tejidos.
A las 10'30: Merceros.
A las 10'45: Perfumeros.
A las 11: Comestibles.
A las 11'15: Cafés venta de licores.
A las 11'30: Calzado fino.
A las 11'45: Tabernas.
A las 12: Calzado ordinario.

Día 15 de noviembre. — A las 10: ...acerías.
A las 10'15: Bodegones.
A las 10'30: Cafés económicos.
A las 10'45: Aceites y vinagres.
A las 11: Cordeles y sogas.
A las 11'15: Carboneros.
A las 11'30: Comadronas.
A las 11'30: Pintores de Brocha.
A las 12: Farmacéuticos.

Día 16 de noviembre. — A las 10: ...ticantes en Medicina.
A las 10'15: Abogados.
A las 10'30: Procuradores.
A las 10'45: Ebanistas sin tienda.
A las 11: Herreros-cerrajeros.
A las 11'15: Hojalateros-vidrieos.
A las 11'30: Pintoes de Brocha.
A las 11'45: Zapateros.
A las 12: Barberos.

Palma 7 noviembre de 1932. — El ...dministrador de Rentas Públicas, ...aimundo Montis Moragues.

...na suplantasión de nombre

El Alcalde de Selva, don Juan Vi...a civil del puesto de dicho pueblo, ...s Ginestra, denunció ante la guar...e, al presentarse el secretario del ...yuntamiento en el domicilio del ve...no de Caimari, don Mateo Sastre, ...ara notificarle la resolución dictada ...or el Director General de Montes ...bre una denuncia presentada con...a por supuesta corta abusiva de ...500 pinos maderables en los montes ...omunales de Caimari y Biniamar ...ropios del expresado Ayuntamiento. ...l odicho Sastre que el no había ...resentado denuncia alguna y que ...rotestaba de la suplantación de per...onalidad de la que había sido ob...eto.

A pesar de las activas gestiones ...ealizadas no ha podido ser hallado ...autor de dicha denuncia.

Bibliotecas públicas gratuitas

Durante el mes de Octubre las 10 ...bliotecas públicas gratuitas que la ...Caja de Pensiones para la Vejez y de ...horros" tiene establecidas en las Islas ...Baleares han prestado sus servicios a ...7.500 lectores clasificados en la for...a siguiente: 8.867 hombres, 3.132 ...ujeres y 5.501 niños.

Las Materias escogidas para su lec...ura o estudio han sido: Libros de ni...os 5.002, Obras generales 1.792, Fi...osofía 295, Religión 220, Ciencias so...iales 537, Filología 473, Ciencias pu...as 1.049, Ciencias aplicadas 741, Be...as artes 640, Literatura 9.198, His...oria y Geografía 1.767.

En total han sido consultadas o es...udiadas 21.714 obras.

Cuestiones sociales

Jurado Mixto de Transportes Marítimos (Sección Cabotaje) de Palma de Mallorca.—Edicto.

Precisando a la Secretaría de este Jurado Mixto conocer el domicilio legal de los obreros del puerto de Palma de Mallorca, Miguel Pons, Bartolomé Lladó, Miguel Vallés, Bernardo Palmer, Gaspar Vallés, Jaime Busquets, Fernando Cruz, Andrés Galindo, Gabriel Fiol, Pedro Enseñat, Agustín León, José Ferrer, Vicente Estades, Ramón López, Juan Amengual, Guillermo Aloy, Mateo Arbona, Pedro Adrover, Ramón Borrás, Sinto Barceló, Antonio Bibiloni, Miguel Clar, Francisco Bernat, Francisco Font Nicolau, Bartolomé Fullana, Jaime Gamundí, Francisco Ferrá, Mateo Gelabert, Antonio Llabrés, Bartolomé Juan, Francisco Miralles, Juan Mausilla, Julián Pou, Juan Quintana, Antonio Vaquer, Damián Perelló, Juan Torres, Nadal Rigo y Juan Sastre, por el presente se les cita para que en el plazo de tercer día comparezcan en la Secretaría de este Jurado sita en la calle de la Reina Esclaramunda núm. 27 de las 4 a las 8 de la tarde; advirtiéndoles que en el caso de que no comparezcan se les pasara el perjuicio a que hubiera lugar.

Palma 4 de Noviembre de 1932.—P. A. del J. M., El Secretario, Nicolás Brondo.

Semana Apologética

En honor del B. Ramón Llull

Ayer tarde ante numerosa concurrencia que llenaba por completo el vasto templo de S. Francisco, después del rezo del Sto. Rosario, dió la anunciada lección sobre "El orden sobrenatural" el M. I. D. Miguel Alcover, canónigo y a continuación el Rdo. Fr. Pedro J. Cerdá, T. O. R. disertó sobre "Civilizacinó".

Terminó la sesión con el canto del himno a Ramón Lull y la bendición con el Santísimo por el M. I. D. Enrique Ibáñez Rizo, Chantre.

* *

Esta mañana a las 8 se ha celebrado Misa de Comunión por el Rdo. señor Cura Párroco de San Jaime, con fervorines por el R. P. Jaime Rosselló, T. O. R.

A las doce en el Oratorio de los Angeles ha dado la lección sobre "Catecismo de Adultos", el M. I. señor Lic. don Juan Quetglas Prats.

De la Diputación

Sesión e la Comisión Gestora de 1 de noviembre

Presidiendo el señor Juliá y con asistencia de los señores Darder, Crespi, Alemany, Roca y Serra celebró sesion la Comisión Gestora, adoptando los siguientes acueros:

Aprobar el acta de la anterior y cuentas por servicios provinciales.

Aprobar un dictamen del Negociado de Arbitrios sobre pago del premio de cobranza por la exacción del que grava la exportación y salida en cabotage de determinadas mercancías.

Pasar a informe del Comité Ejecutivo del Servicio de Recaudación de contribuciones un oficio sobre provisión de la plaza de Recaudador de la Zona de Ibiza.

Visto un oficio del señor Delegado de Hacienda trasladando otro del señor Director General de Propiedades y Contribución Territorial en el que manifiesta, con referencia a la instancia elevada por esta Diputación al señor Ministro de Hacienda solicitando la cesión del edificio Consulado de Mar, que el Gobierno necesita estar autorizado por una Ley para disponer de las propiedades del Estado; la Comisión acordó insistir en su demanda ampliando su súplica en el sentio de rogar al señor Ministro de Hacienda se sirva presentar a las Cortes el proyecto de Ley a que se refiere.

Quedar enterada de que el Consejo de Administración del Banco de Crédito Local de Esaña, ha acordado solicitar de los accionistas un desembolso del diez por ciento del capital suscrito.

Conceder cincuenta pesetas al Patronato Local del Homenaje a la Vejez del Marino de Ibiza, y una subvención de cien pesetas a la Associació d'Alumnes de la Facultat de Medicina de Barcelona para un viaje de ampliación de estudios.

Quedar enterada del expediente relativo a la reclamación formulada por un vecino de Pollensa sobre expendición de la Patente nacional de Circulación de automóviles.

Traslador al Ingeniero provincial la conformidad del Ayuntamiento de Capdeera a la cuenta de gastos de estudio del camino que conduce al caserío des Carregadó.

Autorizar la adquisición de instrumental y de efectos de farmacia para el Hospital.

(Entró en el salón el señor Darder)..

Vista una carta del Presidente de la Diputación de Palencia elevar al señor Ministro de Hacienda una instancia solicitando que la proyectada ley reorganizando los servicios de dicho Ministerio, respete y consolide el de recaudación e Contribuciones e impuestos del Estado a las Diputaciones que ya lo tienen a su cargo.

Aprobar las nóminas resumen formadas por el Jefe del Servicio de Contribuciones del premio de cobranza que corresponde a los Recaudadores de las Zonas procedentes de la recaudación voluntaria durante el tercer trimestre.

Ceder, a beneficio de los damnificados por las inundaciones de Manacor la participación del 30 por ciento sobre las apuestas cruzadas en la fiesta celebrada en el Hiódromo de Palma.

Aprobar la distribución de fondos formada por la Intervención para el pago de las obligaciones del presuuesto provincial respectivas al corriente mes, así como las cuentas de recaudación, en periodo voluntario, del impuesto de cédulas personales del año 1930, y las cuentas del Instituto de Segunda Enseñanza de Ibiza respectivas al primer semestre del corriente año.

El señor Crespí dijo que aprovechaba la oportunidad de haberse la Comisión ocupado del referido Instituto de Ibiza, para llamarle la atención acerca de la inusitada afluencia de escolares de esta ciudad que van a examinarse al referido centro docente, convirtiéndolo en un "coladero", y coco quiera que con arreglo a las disposiciones legales vigentes es necesario para ello que dichos escolares presenten un certificado de residencia librado por la Alcaldía, es evidente que la de Ibiza ha expedido, con abusiva tolerancia, esos certificados que no se ajustan a la verdad.

Añadiendo, que como quiera que de tales hechos se ha dado conocimiento al señor Ministro del Ramo, en evitación de los perjuicios que para la isla de Ibiza podrían derivarse sí, como consecuencia de esas anomalías se decretara la supresión del referido instituto, se consideraba en el deber de proponer a la Comisión acordara dirigirse al señor Alcalde de Ibiza haciéndole la oportuna advertencia acerca de las responsabilidades que de todo lo expuesto para él pudieran derivarse.

Y así se acordó or unanimidad.

Fueron aprobadas las declaraciones que con referencia al impuesto de cédulas personales se han formulado en los diferentes municipios de esta isla por contribuyentes sujetos a dicho impuesto.

Se dió cuenta y quedó la Comisión enterada de un oficio del señor Presidente de la Diputación de Madrid acompañando copia del proyecto del ejemplar de la Constitución en pergamino miniado que or iniciativa de dicha Cororación ha de ofrendarse a las Cortes Constituyentes.

Se acordó conceder al contratista de las obras del patio de la Casa de Misericordia un plazo improrrogable que finirá el 20 de enero próximo para terminar dichas obas.

Se acordó destinar para dispensario y oficinas provisionales del Manicomio la sala que se habilitaba para matanza y despensa y conceder al contratista un plazo hasta el 31 de diciembre para terminar las obras.

Se aprobaron varios expedientes Negociado de Beneficencia y Vías y Obras.

Se acordó autorizar la adquisición para el taller de la Imprenta de la Casa de Misericordia de una perforadora y de una guillotina.

El señor Juliá dió cuenta del grave conflicto que en la Inclusa de esta ciudad acarrea la carencia de amas de lactancia interna, y encareció la urgente necesidad de acudir en remedio de este estado de cosas por las fatales e irremediables consecuencias que de él pueden derivarse para los pequeñuelos confiados al amparo de esta Corporación.

Acordándose desués de amplio cambio de impresiones, otorgar al señor rPesidente de la Diputación un voto de confianza para que pueda adoptar cuantas medidas urgentes consiere necesarias.

El señor Serra dió cuenta de un oficio del médico supernumerario del Hospital provincial de Ibiza don Vicente Riera relativo al régimen interior de dicho Establecimiento, acordándose trasladarlo al Médico del mismo don Juan Médina a fin de que en su vista se sirva informar lo que entienda procedente.

TEATRO LIRICO

El mayor acontecimiento artístico de 1932

4 unicas funciones

POR LA

Gran Compañia de Opera Rusa DE PARIS

Director-Fundador

G. Slaviansky D'Agrenef

78 artistas y 42 profesores de orquesta

Días 3, 4, 5 y 6 Diciembre 1932

Abonnements for the four representations	Abonement fuer die vier Vorstellungen
Box. . . 250 ptas.	Logen. . 250 ptas.
Stalls. . 48 »	Parket. . 48 »

Notas del Carnet

PERSONALES

* El joven médico don Antonio Morey Bauzá ha tenido la atención de comunicarnos que ha abierto su consultorio de medicina interna en la calle de Pelaires 35 entresuelo.

Le agradecemos la deferencia.

* Guarda cama, desde hace unos días, la esposa de nuestro amigo el funcionario, que presta sus servicios en la Aduana de esta ciudad, don Antonio Carlos Sureda.

Le deseamos un pronto restablecimiento.

* Se encuentra convaleciente de la dolencia que le aquejó, nuestro amigo, el Notario de Pollensa, don Buenaventura Barceló.

Lo celebramos.

DE VIAJE

* Ha marchado a Barcelona la señora viuda de Rullán y su hija Fanny para pasar una temporada al lado de su hermano y tío respectivamente don Facundo Soler Ferrer, Comandante Mayor de Intendencia de aquella Plaza.

Esta mañana ha llegado en el rápido de Barcelona el Sub-Inspector de Carabineros, Coronel don Francisco Ballesteros acompañado del capitán-Secretario don Jaime Palacios.

*Esta mañana han llegado de Barcelona don José Sellés, don N. Rubio, don S. Cossio, don José Vives, don José Durán, don Alfonso Barceló, don Eugenio Galicia, don Enrique Luceo, don Damián Monserrol y don Francisco Gené.

* De Valencia han llegado hoy don Julián Palacios, don Miguel Mena, don Salvador Martínez, don Julio Tena y don Juan Bosch.

* Han llegado esta mañana de Ciudadela don Jaime Nadal, don José Diez, don Rafael Catalá y don Pedro Riudavets.

También ha llegado el jefe de Telégrafos de Menorca.

* Para Ciudadela piensan salir esta noche don Víctor García, don Pedro Morey y don Cristóbal Salas.

* Tienen esta noche decidido viaje esta noche don Víctor García,don Pe para Barcelona don José Montoyo, don Joaquín Martín, don Enrique Gómez, don Antonio Carreras y don Vicente Font.

RELIGIOSAS

SANTOS.—La Dedicación de la Archibasílica del Salvador.

CUARENTA HORAS.— Empiezan en la Parroquial iglesia de San Nicolás ,en honra del Santo Cristo de las Almas, en sufragio de doña Margarita Llompart y sus mayores. A las 6 y media. Exposición y a las 9 y media Horas y Misa mayor. Por la tarde después del Rosario, ejercicio a Jesús Crucificado y reserva de S. D. M.

OTRAS FUNCIONES.—En San Francisco Tercer día de la Semana Apologética. A las 8 misa de Comunión general, por el Reverendísimo Superior de los SS. CC. con fervorines, por el Rdo. don Valentín Herrero. A las 12 lección sobre "Enseñanza de la Apologética„ por el Rdo. señor don Andrés Caimari.

A las 6'15 de la tarde: Corona, lección sobre "Milagro y Profecía„, por el Profesor Rdo. señor don José Rossell; motete, lección sobre "Com se ha de propagar le veritat„ por el Reverendo P. Juan Ginard, C. O.; himno, bendición por el M. I. señor Canónigo Doctoral.

VISITA.—A la Virgen del Rosario, en Santa Catalina de Sena.

MARITIMAS

ENTRADAS.—Con el pasaje, valija han llegado hoy:

De Barcelona el "Rey Jaime I„ capitán don Bmé. Company.

De Valencia el "Mallorca" capitán don Fco. Sastre.

De Ciudadela el "Ciudadela„ capitán don José Espejo.

De Cabrera el "Ciudad de Alcudia„ capitán don Blas Cifre.

Esta mañana ha llegado de Marsella saliendo luego para Argel el paquebot francés "M. Marza„.

De Mahon el "Cala Fornells„ patron don Jaime Ensenat.

De Málaga el "Cala Mitjana„ patron don José Balsalduch.

DESPACHADOS.—Con el pasaje, valija y carga saldrán esta noche:

A las 7 para Tarragona el "Atlante„ capitan don S. Jaume.

A las 7 para Ciudadela el "Ciudadela„ capitan don José Espejo.

A las 9 para Barcelona el "Ciudad de Barcelona„ capitán don Fco. Nadal.

Para Ibiza el "María Magdalena„ patrón don Domingo Vicaria.

Para Barcelona el "Cala Major„ patron don Miguel Frau.

TIEMPO REINANTE.— Palma.— S. flojo, mar llana, cielo despejado.

Alcudia.—S. S. E. flojo, mar llana, cielo casi despejado.

Andraitx.—N. E. flojo, mar llana, cielo celajes.

Ibiza.—Barómetro 767, termómetro 18, E. flojo, mar rizada, cielo nuboso.

Bajolí.—Barómetro 762, termómetro 17, S. E. flojo, mar rizada, cielo nuboso.

LA FILADORA

Baratura en MANTAS DE LANA y géneros para VESTIDOS Y ABRIGOS de Señora.

De Teatros

LIRICO

Esta noche a las nueve y media se celebrará en este teatro el anunciado concierto a cargo del profesor Mauricio Martenot el cual presentará su maravilloso invento de "la música de las ondas„.

El aparato de Martenot ha llamado poderosamente la atención de todos los públicos y su presentación ha dispertado en Palma gran curiosidad.

Mr. Martenot ejecuta las obras por el solo movimiento de las manos en el espacio aprovechando las ondas ertzianas.

El profesor ejecutará el programa que publicamos anoche acompañándole al piano el concertista Andrés Gaos.

Al terminar el concierto habrá un servicio especial de tranvías para Porto-Pí, Vileta y Circunvalación.

* *

Mañana miércoles se celebrarán sesiones de cine de seis tarde a once y media noche, estrenándose la película sonora "La casa de la discordia„.

Completarán el programa otras interesantes películas.

Para el jueves se anuncia el debut del menager Echeoaga, el cual presentará su famoso espectáculo "Los perros albañiles„ interesante atracción que viene precedida de gran réclame.

BALEAR

Para el jueves próximo se anuncia el estreno del soberbio film "El salto Mortal„. Hablando de esta película dice "El Sol„:

"El estreno de "El salto mortal„ en el "cine„ del Callao constituye un éxito franco.—A la inauguración de la temporada de estrenos del "cine„ del Callao ha correspondido una magnífica película de técnica novísima y de atrayente presentación, cuyo título, "El salto mortal„, pertenecen a un drama circense, en donde el notable director Dupont hace alarde de su gran capacidad artística y supera a todo lo anteriormente realizado. Dupont se sitúa con esta obra a la altura de los mejores directores cinematográficos. Experto y con gran acierto ,logra insospechados valores escénicos y una fotografía buena y detallada.

El tema que forma el eje principal de la obra encarna más en el amor que en la vida de circo, aunque aquél mantiene la base de ambos. El símbolo es elocuente, y durante su desarrollo logra identificarse y captar la simpatía de los espectadores.

Diferentes pasajes de la cinta ofrecen situaciones emotivas. Los arriesgados ejercicios de los intérpretes mantienen, a la par del conflicto amoroso, en constante tensión al público, que sigue con creciente interés la exhibición.

En resumen: Dupont ha logrado en "El salto mortal" un nuevo y seguro éxito. La impecable contextura de la obra así lo acredita.

Anna Sten, Adolphe Wohibruck y Reinholdt Berut contribueyen con su atinada actuación al triunfo de la cinta."

DE LLUCHMAYOR

Mañana miércoles dará un concierto en el Teatro Cinema de Lluchmayor el divo andaluz Fermín Navarro.

Le acompañará la "orquestina Lluchmayor„ y completará el programa la proyección de una película artística.

GACETILLAS

LOS RAPIDOS DE BARCELONA.—Ha quedado amarrado en este puerto el vapor «Rey Jaime I».

Actualmente cubren la línea Palma-Barcelona y viceversa las motonaves «Ciudad de Palma» y «Ciudad de Barcelona»; ésta última salió el sábado para aquel puerto.

AGRICOLA COMERCIAL.—Sóller: En esta región rigen los siguientes precios para los productos que a continuación se detallan:

Manzanas a 24 pesetas la carga.

Peras de agua, a 80 pesetas los 100 kilos.

Mandarinas, tamaño grande a 22 y 25 pesetas la carga.

Naranjas buen color y tamaño grande a 10 pesetas la carga.

Limones tamaño grande y buen colos a 15 pesetas la carga.

Aceite de olivo fino, sin mal gusto a 150 pesetas la somada de 96 litros.

—"MUNDO GRAFICO„. Nos da a conocer curiosos detalles y fotografías sobre la última campaña terrorista en Zaragoza, cómo se descubrió una fábrica de bombas y quiénes eran los autores de los últimos atentados.

Entre otras informaciones de interés, merecen destacarse: "La vendimia en el campo de Tarragona.—Nuevas reinas de belleza en provincias.—El "Zeppelin„ visita Sevilla.—Accidente ferroviario en Deusta.—Deportes.—Semana médica y la continuación de Anticípolis, la magistral novela de Oteyza sobre Nueva York.

Compre usted siempre "Mundo Gráfico„. 30 céntimos.

EXPOSICION "MADAME X". — Tengo instalada hoy en mi Establecimiento MODAS "LE CHIC PARISIEN" Rosario 1, la Exposición "Madame X" cuya exclusiva tengo para esta isla, que comprende las Fajas, Corsés, Sostenes, Prettinas, Corazas, Espaldillas, Medias, etc., todo de caucholina "MADAME X" para recacar la línea y lograr la silueta de moda.

No debe Vd. olvidar que las Fajas "MADAME X" para adelgazar han sido siempre intérprete de la moda y los nuevos modelos, presentados en gran variedad, idealizan la silueta femenina de acuerdo con las actuales tendencias del vestir.

PIKMENTINE.—Tinte para el cabello. Todos los colores, del negro carbón y rubio. Se vende perfumería EL ALBA, calle Sindicato.

Almacenes Casa Roca

Lonjeta, 58

Artículos para Colegiales y Normalistas.

MERCADO DE INCA

Día 8 de Novbre. de 1932.

Almendrón (quintal).	156'00
Trigo (cuartera).	24'50
Candeal.	25'00
Cebada del país.	14'50
Cebada forastera, id. id.	14'50
Avena del país, id. id.	13'50
Avena forastera, id. id.	13'50
Habas para cocer, id. id.	27'50
Maíz, id. id.	44'50

EL TIEMPO

Observaciones a 8 horas del día ayer, facilitadas por la estación Meteorológica del Instituto de Baleares.

Presión admosférica a o° N. M G N.	760,05
Característica de la tendencia barométrica.	S.
Tendencia barométrica.	+ 0 4
Dirección y fuerza (escala telegráfica) del viento.	W. 1
Estado del cielo.	D.
Temperatura C°.	13.2
Humedad relativa.	S. O.
Temperatura máxima de ayer.	21.4
Temperatura mínima.	10,6
Id. id. a descubierto.	08.1
Lluvia en 24 horas.	0 0

8 de Nbre. de 1932.

MAÑANA:

SANTORAL.—Se celebrará la festividad de San Teodoro.

CORREO MARITIMO.—A las 7 de la mañana llegará vapor correo de Barcelona .

A las 12 de la mañana saldrá pacor correo pra Ibiza y Valencia.

A las 9 de la noche saldrá vapor correo para Barcelona.

MERCADO. — Se celebrará en Sineu.

LIRICO.—Sesiones de cine sonoro de 6 tarde a 12 noche.

BALEAR.—Sesiones de cine sonoro de 6 tarde a 12 noche.

CINES.— Moderno, Oriental, Born y Rialto.

M.C.D. 2022

DEPORTIVAS

FUTBOL

El "Buñola F. C.„ vence al "Intenacional„ por 7 goals a 0.

Partido fué éste de excesivo dominio por parte del equipo local; no obstante tuvo fases que interesaron al público, bastante numeroso, que concurrió a presenciar dicho encuentro.

A los diez minutos de juego había ya el "Buñola„ marcado tres de los siete goals, lo que desorientó algo a sus adversarios. Fueron obra de Queglas el primero, y de Moreno el segundo y el tercero.

Los del "Internacional„ se rehicieron algo allá por el final de la primera parte, que terminó sin alterarse el resultado antedicho.

Empezó la segunda con juego alterno, pero a poco volvieron a imponerse los locales, que marcaron de sendos "schuts„ otros cuatro bonitos goals; Moreno II, Amengual y Nadal, por este orden.

Del "Internacional„ sobresalieron Tous, Mateu y Noguera. Cabe hacer resaltar la corrección, nobleza y voluntad, de que dió prueba dicho equipo; merecía un resultado más halagüeño.

El "Buñola„ volvió a demostrar que ha encontrado su mejor forma. Tuvo este equipo veinte minutos de inspiración, en los que decidió el encuentro, que no habíamos presenciado nunca en el campo de Caubet.

La delantera jugó a placer, bien apoyada por una línea madia completísima. El trio defensivo tuvo escaso trabajo, que resolvió siempre con el acierto acostumbrado.

El árbitro Sr. Puigserver acertado en extremo. El público premió continuamente con ovaciones su magna labor.

Los equipos se alinearon:

"Internacional„: Escanellas — P. Amengual, V. Amengual—Jover, Mateu, A. Amengual—Tous, Isern, Oliver, Noguera, Pizá.

"Buñola„: Brunet—Mateu Bujosa —Riera, Castell, Borrás — Morey, Amengual, Quetglas, Moreno, Nadal. —C.

Buñola 7 Noviembre de 1932.

EN SOLLER.—Sóller F. C. 6-Sportman F. C. 1

Anteayer se celebró en esta ciudad el correspondiente partido del Torneo Fomento del Futbol entre el equipo titular y el Sportman F. C. de esa.

Por no haberse presentado el árbitro del Colegio amateur que debía dirigir el partido fué éste arbitrado por el réfere amateur señor Fontanet solicitado de común acuerdo pudiendo así jugarse el match válido para el Torneo.

Ya van pisando en historia estas ausencias de los Colegiados en los partidos de Torneo. pues otras veces en Buñola y Lluchmayor también han dejado de presentarse y sería de desear que por quien corresponda se ponga remedio a este estado de cosas pues las incomparesencias de los árbitros aludidos pueden causar conflictos y perjuicios a los clubs.

A la hora anunciada se alinearon los equipos en esta forma:

Sportman: Cerdá, Marqués, Massanet, Serra, Manolo, Crespí, Sancho, Socias, Morey, Noguera, Borrás.

Sóller: Tomás, Serra, Reus, Mayol, Rosselló, Gelabert, Pomar, Colom, Suau, Arcas, Martí.

A los pocos minutos de comenzado el juego incurrió Marqués en penalty que Suau convirtió en el primer goal del Sóller.

En esta parte consiguió Suau dos goals más rematando sendos pases de Martí y Pomar llegándose al descanso con 3-0 a favor del Sóller.

Durante el segundo marcó otros tres goals el equipo sollerense los tres también por mediación de Suau rematando bellas combinaciones de la línea delantera blanca.

El Spormann consiguió al goal del honor durante este tiempo de un bello chut del interior terminando una combinación de los dos exteriores.

El partido se caracterizó por el pronunciado dominio de los sollerenses que mandaron ambos tiros a la meta de Cerdá teniendo éste una lucida actuación apesar de los seis tantos que le marcaron, deteniendo muchos tiros que parecían goals seguros.

El Sportman desarrolló un buen juego, pero a la delantera le falta profúndidad y son poco peligrosos para el marco contrario. El trio defensivo y Serra fueron los mejores del equipo.

El Sóller tuvo una buena actuación destacando Suau, Arcas, Rosselló y Serra; Suau tuvo una excelente tarde como rematador pues fué el autor de los seis tantos conseguidos por el Sóller.

El match tuvo un desarrollo muy correcto e interesante y fué arbitrado con imparcialidad y acierto por el señor Fontanet.

Con este partido se despedía temporalmente del público sollerense el defensa Reus que tiene que marchar en breve a Africa para cumplir el servicio militar.—C.

RECREATIVO, 1—ALDEANA, 0

El domingo último en el campo del Baleares se celebró un partido perteneciente al Torneo Fomento del Futbol entre los eequipos arriba indicados.

El partido debido a la noble rivandad que reina entre unos y otros fué de gran interés, lo que lo demostró la **gran cantidad** de público que acudió al campo.

Durante el primer tiemupo dominó el Recreativo gracias al entusiasmo con que jugó, y marcó a los veinte minutos de juego el único goal del partido obra de Borrás poniéndose en cerrada defensa el Aldeana.

En el principio de segunda parte se cambiaron los papeles el Aldeana dominó un buen rato lo cual los del Recreativo tuvieron que hacer un esfuerzo para aguantar el empuje de la delantera contraria, lo cual en una arrancada del delntero centro Aubell parando el balón al extremo izquierda Talo y después a Adrián y empalmando un formidable schot no siendo goal por milímitres, este momento ha sido el de más peligro para la meta del Recreativo, terminando el partido con este resultado.

BILLAR. — El viernes jugóse en el Café Novedades el discutido partido con 200 pesetas de apuestas entre los señores Jaime Pou y Francisco Vanrell.

Venció el señor Pou por la diferencia de 97 carambolas.

Dado a la nerviosidad de ambos jugaores el partido resultó bastante aburrido.

Al terminar el partido el vencedor fué muy aplaudido.

El partido era a 300 carambolas.

CANODROMO

Las carreras de Galgos

En el canódromo del Club Deportivo Galguero Balear, se celebró el sábado la reunión semanal ,asistiendo gran concurrencia.

El programa se desarrolló de la siguiente manera:

Primera carrera.—(Lisa 475 yardas). Quinta categoría.

Inscritos:

Taqui, Canastera, Cari, Mandanga, Rayo II, Lin, Lince, Ramper II, Lucero III, Belmonte III.

Venció Lucero III, colcándose Lin y Mandanga.

Tiempo: 34 4-5.

Segunda carrera.—(Lisa 475 yardas). Quinta categoría.

Inscritos:

Pati, Dik II, Quisquilla, Sota II, Estrella II, Violeta, Gloria, Peralba, Sello y Gaona I.

Venció Gaona I, colocándose Peralba y Estrella II.

Tiempo: 32 0-0.

Tercera carrera.—(Lisa 475 yardas). Quinta categoría.

Inscritos:

Junker, Ligera III, Valencia, Corpata II, Wuiski, Chiquita, Coqueta I, Alba, Volante III y Chispa V.

Venció Alba, colocándose Coqueta I y Chiquita.

Tiempo: 31 3-5.

Cuarta carrera.— (Lisa 475 yardas). Quinta categoría.

Inscritos:

Riff, Verdugo II, Piaca, Fly Line, Sereno, Briosa, Stopin, Centella, Voladora II y Popsey.

Venció Riff, colocándose Fly Line y Centella.

Tiempo: 32 0-0.

Quinta carrera.— (Lisa 475 yardas). Tercera categoría.

Inscritos:

Luna, Judas, Laberinto, Barahan, Belle, Loina, Cubano, Loca, Lucena I, Aguila y Santa Ololla I.

Venció Luna, colocándose Santa Olalla I y Judas.

Tiempo: 31 1-5.

Sexta carrera.—(Llisa 475 ayrdas) Segunda Categoría.

Inscritos:

Bandera II, Uaure, Laddy Clara, Bonney Boy, Silván, Golondrina I, Alondra y Dudosa.

Venció Bonney Boy, colocándose Laddy Clara y Alondra.

Tiempo: 30 2-5.

Séptima carrera.—(Vallas 475 yardas). Tercera Categoría.

Inscritos:

Mezquita, Rápido I, López II, Capitán I, Pompeya, Gitana II y Chevalier I.

Venció Pompeya, colocándose Gitana II y Mezquita.

Tiempo: 31 s. 4-5.

Octava carrera.—Lisa 475 yardas. Cuarta categoría.

Laddy Rosse, Icaro II, Orion, Flamenco, Almadén, Chispa III, Scherezada, Aguero, Tric, y Bola.

Venció Tric, colocándose Bola y Aguero.

Tiempo: 31 2-5.

* * *

El próximo jueves se celebrará una reunión extraordinaria, con el fin de allegar fondos para los damnificados de Manacor.

POR TELÉGRAFO

LA POLITICA

EL SR. GOICOECHEA EN LIBERTAD PROVISIONAL

Madrid 7 (11 n.)

La Audiencia provincial ha decretdo la libertad provisional, bajo ñanza de 25.000 ptas., al ex ministro señor Goicoechea, que estaba en la cárcel sujeto a sumario por injurias al régimen, pronunciadas en un mitin organizado por Acción popular.

El Sr. Goicoechea continúa a disposición del Director General de Seguridad.

REGRESO DEL SR. PRIETO Y DE CASARES

Esta noche regresó procedente de Alicante D. Indalecio Prieto.

Mañana, en el rápido, llegará a Madrid, procedente de Gijón el señor Casares.

Las banderías de dos generales

DOS GENERALES QUE SE SOMETEN

Madrid 7 (11 n.)

Londres.—Según anuncia la Agencia Reuter, en la provincia china de Chantung, han cesado por completo las hostilidades, debido a que el general Han Fou Chou, gobernador de la provincia y el general Liou Chien Nien, han decidido acatar en lo sucesivo las órdenes del Ministro de la Guerra y mantener sus fuerzas militares dentro de sus zonas de influencia respectivas.

EL DELEGADO JAPONES EN LA S. DE N. SE ENTREVISTA CON KARAKHAN

Shangai.—Se dice que es posible que en las conversaciones que se celebran en Rusia, aprovechando el viaje de Yosukemat Suoka, delegado japonés en la S. de N., que se traslada a Ginebra, quien se ha entrevistado con Karakhan, comisario adjunto de Negocios Extranjeros, se concierte un modus vivendi.

Rusia se esforzaría en obtener la libertad de sus súbditos prisioneros en Mandchuria y ofreciéndose intervenir para hacer libertar a los nacionales japoneses que se encuentran también prisioneros.

La prensa china pretende que las conversaciones tienden a aislar a China de las potencias extranjeras y que la actitud del Japón de llegar rápidamente a un acuerdo con los soviets obedece a que el estado actual de cosas en el Norte de Mandchuria, es muy grave.

El señor Maura pronuncia un discurso en Huelva

Madrid 7 (11 n.)

Huelva. — Ayer se celebró un mitin organizado por el partido conservador de la República, en el pronunció un discurso el señor Maura.

El orador expuso el programa del partido conservador calificando de insoportables a aquellos que, siendo monárquicos, se niegan a dar patentes para poder vivir.

Estima que la primera obligación del gobernante es imponer la ley.

El Gobierno — dijo — no ha amparado los derechos de los católicos, dándose el caso de proceder, en la provincia de Huelva, contra quien puso en un escrito "Viva la Virgen del Rocío".

Hoy en España — agregó — están reinando los socialistas, y el señor Azaña es el cirineo del partido. La lucha social en algunas provincias es desoladora, demostrando la lamentable actuación de varios gobernantes que consienten libertinajes. Todo ello costará a España muchas horas de tragedia, cuando tenga que imponerse friamente el principio de autoridad. Quienes están en el poder creen que son eternos y consienten los desmanes socialistas.

La República vino para hacer la revolución, pero de acuerdo con todos los que la trajeron. Esta era la obra nacional, pero se ha hecho otra obra de partido.

Hay que organizar las derechas para que los aptos puedan gobernar e imponer el orden. Hay que rehabilitar el crédito público, totalmente muerto, con lo cual renacerá la confianza. El principio de autoridad ha de ser inconmovible, y cuando renazca este principio, renacerá la confianza. España no quiere otra cosa que paz y tranquilidad. La política española no ha de consistir en el comadreo de unos señores y a ello me opondré por todos los medios. Es necesario disolver el Parlamento y preguntar al pueblo quien quiere que gobierne.

Termina diciendo que la mayoría del pueblo español es fundadamente conservadora y aboga por una España grande, noble y próspera.

El orador fué ovacionado.

Los elementos del partido conservador republicano obsequiaron al señor Maura con un banquete, al que asistieron cuatrocientos comensales.

A la hora de los postres pronunció un discurso el señor Maura. Después de lamentar la pereza de las derechas de la República dijo que el partido conservador no es un coto cerrado y acogerá con benevolencia a cuantos ingresen en él, prometiendo servir a la República lealmente.

Tuvo palabras de cariño pra el señor Burgos Mazo, por haberse distinguido combatiendo a la Dictadura.

Refiriéndose a la ley de reforma agraria dijo que no es obra revolucionaria ni reforma útil. sino perturbación honda para patronos y obreros. El problema del paro agrícola — dijo —se resuelve fomentando las obras de regadío. Cuando gobierne el partido conservador, modificará la ley agraria en el sentido de que todo obrero asentdo adquiera la seguridad de que rescatará las tierras que labra

Terminó excitano a todos a seguir a la República, diciendo que el partido conservador se opondrá a todo intento de resucitar lo que se fué.

El orador fué ovacionado.

En Almonte, con motivo del viaje de Maura, se celebró una manifestación derechista. Como se registraran incidentes, intervino la guardia civil, practicando siete detenciones.

La Conferencia del Desarme

Madrid, 7 (11 n.)

Ginebra.—La mesa de la Conferencia del desarme se ha pronunciado hoy en favor de la creación de una comisión permanente compuesta por representantes de todos los estados contratantes, que estaría encargada de asegurar la ejecución del convenio general del desarme.

Esa comisión podría proceder a toda clase de aumentos sobre el terreno, bien por su propia iniciativa o bien a petición de cualquier estado.

Detalles y comentarios a las elecciones alemanas

EL NUEVO REICHSTAG

Madrid, 7 (11 n.)

Berlín.— El nuevo Reichstag lo compondrán 582 diputados que serán: 195 hitlerianos, 121 social demócratas, 100 comunistas; 70 centristas; 52 nacionales alemanes; 18 populistas bávaros y 11 populares alemanes.

Los periódicos ponen la imposibilidad de una coalición de centristas, hitlerianos y populistas, pues ya no reunen mayoría, como en el parlamento anterior.

El Reichstag se reunirá probablemente el día 6 de diciembre.

En la sesión de apertura se limitará a designar el Presidente.

Los debates políticos se aplazarán hasta el mes de enero.

COMENTARIOS A LAS ELECCIONES ALEMANAS

En los circulos políticos se da como seguro, que la sesión de apertura, se limitará a la designación de Presidente, aplazándose los debates hasta el mes de Enero.

De suerte que los grandes debates polticos no son de esperar hasta el año próximo.

El decano de edad de este nuevo Reichstag es el general Litzmann, Nacional-socialista, que cuenta 82 años de edad.

La huelga de transportes en Berlín

MEJORA LA SITUACION

Madrid 7 (11 n.)

Berlín.—La huelga de transportes ha mejorado ligeramente circulando más tranvías y funcionando también algunas líneas del metropolitano. En cambio, el servicio de autobuses está totalmente suspendido.

La compañía ha despedido a un millar de empleados por haber tomado parte en los desórdenes ocurridos el sábado por la noche.

La policía ha detenido a un centenar de comunistas, figurando entre los detenidos, diversos individuos que se supone que componen el Comité secreto de huelga.

CUATRO MUERTOS Y MUCHOS HERIDOS

Berlín—A consecuencia de los frecuentes incidentes originados por la huelga de transportes urbanos en Berlín, se señalan cuatro muertos y numerosos heridos. Los huelguistas habían colocado obstáculos en los raíles para dificultar el servicio de tranvías y los actos de sabotage han sido numerosos. La schupo ha practicado 200 detenciones.

La huelga de tranvías causa innumerables molestias a los berlineses y ha constituído una dificultad para el día electoral.

Ecos varios

RIÑA DE VECINOS

Madrid, 7 (11 n.)

Granada.—En el pueblo de Alicun por resentimientos riñeron los vecinos Prieto Fernando y Simon Marin.

Iban armados de pistolas y se tirotearon.

Ambos resultaron heridos.

Marín está gravísimo.

LAS HUELGAS EN ANDALUCIA

Sevilla.—Esta mañana no se ha declarado la huelga general que anunciaron los comunistas aplazándola hasta el día 9.

El Gobernador ha prohibido una manifestación que querían celebrar los comunistas para conmemorar la revolución bolchevista.

En Marchena se ha declarado la huelga general, por solidaridad con los obreros campesinos.

HALLAZGO DE UN CADAVER

Córdoba.—En Puente Genil fué hallado junto a la vía férrea, el cadáver de un hombre.

Parece que se trata de un asesinato, cuyo móvil sea el robo, pues en el pecho se le ha encontrado una cinta correspondiente a un bolso de dinero, de los que suelen usar los tratantes de ganado.

Se desconocen más detalles.

VISTA DE UNA CAUSA CONTRA "EL POTAJE„ Y "EL TERCIO„

Sevilla.—En la Audiencia se ha visto la causa seguida contra Leonardo Gomez, apodado "El potaje„ e Ignacio García (a) "El Tercio„, que asaltaron una taberna llevándose el dinero que había en un cajón y luego mataron a tiros al tabernero.

El fiscal pide para los procesados la pena de reclusión perpétua.

Los procesados insultaron e injuriaron al Fiscal.

Se les condenó a la pena solicitada pero el Jurado ha considerado que la pena era excesiva.

Terminada la vista los procesados dijeron al Fiscal que se acercara, pues tenían que hacerle unas declaraciones.

El Fiscal se acercó y le injuriaron gravemente.

Se les sigue otra causa por el delito de injurias al Fiscal.

EL DOCTOR ECKENER IRA A SEVILLA

Sevilla.— Desde bordo del "Graff Zeppelin„ se ha comunicado que el próximo día 12 estará en Sevilla el Doctor Eckener.

El Alcalde reunió a la Comisión permanente tratando de los actos que se celebrarán en honor del Doctor Eckener, al cual se le declarará huesped de honor.

LA PATENTE DEL "YO, YO„

Un individuo que había adquirido la patente para la fabricación y explotación del juguete conocido por "Yo, yo„ ha presentado una querella ante el Juzgado de guardia por usurpación de patente.

LA ACTITUD DEL PUBLICO HACE SUSPENDER UNA VISTA

San Sebastián.—Por la tarde en la Audiencia se iba a ver la causa del asesinato del empleado de la Papelera Española de Tolosa.

El público acudió en masa y como no se dejaba entrar a todo el público, este arrancó las puertas principales y otra de cristales.

Llegó el público hasta donde se encontraban los procesados.

El Fiscal en vista de la actitud del público ha retrasado la vista de la causa.

AGRESION ENTRE TRIPULANTES

Santander.—Cuando se dedicaban a pescar, frente a Castro Urdiales, dos embarcaciones, una de Laredo y otra de Castro Urdiales, sus tripulantes se agredieron a pedradas.

Llegaron al abordaje.

La tripulación de Castro Urdiales hicieron prisionero a un tripulante de la barca de Laredo, intentando llevarle en el muelle.

La presencia de la guardia civil impidió.

A consecuencia de los sucesos al pasar el automóvil correo por Castro Urdiales unos grupos le pararon y le incendiaron. Algunos viajeros resultaron contusos.

En Laredo se organizó un grupo que marchó a Castro Urdiales, para libertar al prisionero.

Se produjeron incidentes ,resultando varios contusos.

Las autoridades de marina restablecieron la tranquilidad.

Extranjero

EL SR. HERRIOT DA CUENTA DE SU VIAJE A ESPAÑA

Madrid, 7 (11 n.)

París.—Se ha reunido el Consejo de Ministros.

El señor Herriot dió cuenta de su viaje a España.

Lo resumió en la siguiente forma: cordialidad y entusiasmo.

Refiriéndose a la despedida dijo que la consideraba como la manifestación más bella que había visto en su vida.

FALLECIMIENTO DEL PRINCIPE GOTHERIED

Viena.—Ha fallecido a la edad de 65 años el príncipe Gothfried Hohelohe Gehillingfuertes, yerno del archiduque Federico de Ansburgo.

HA SIDO MUERTO EL BOXEADOR DI MAURO

Lyon.—Anoche fué muerto en un café el boxeador italiano Di Mauro.

La policía trabaja para descubrir si se trata de un crimen de carácter político pues la víctima hibia asistido a una conferencia de diputados en Liaratja.

FABRA

De Barcelona

HUELGA EN PUERTA

Barcelona, 8 (6 m.)

Ayer, a las diez de la mañana se celebró en el local de la Asociación de Patronos pescadores del puerto una reunión para tratar del abaratamiento del gas-oil que se emplea en el funcionamiento de los motores instalados en las barcas de pesca. Después de dos horas de tratar tan interesante asunto, se acordó por unanimidad, en vista de que dichos patronos no pueden obtener el expresado abaratamiento en las mismas condiciones que otras entidades análogas, proceder al amarre de sus barcas a partir del día de mañana. El acuerdo ha sido comunicado a las demás asociaciones del litoral.

MALVERSACION EN TELEGRAFOS

Empezó en esta Sección, ante el Jurado, la vista de la causa que ya se suspendió, sobre estafa o malversación de trescientas mil pesetas de la Mútua de empleados de Telégrafos.

Figuran, como procesados, José Viscasillas, acusado de dicha malversación; Fernando Iglesias ,acusado de haber desfalcado quince mil pesetas y José M.ª Zaragoza, procesado por desfalco de ocho mil pesetas.

Después de las conclusiones provisionales de las partes, empezó el interrogatorio del procesado José Viscasillas, quién estuvo muy hábil en las contestaciones a las preguntas hechas por las acusaciones.

A la una y media se suspendió la vista, para continuarla a las cuatro y media, siguiendo el interrogatorio de Viscasillas.

Como son muchos los testigos citados y además son varios los letrados que han de informar, la vista durará toda la semana.

DEL CRIMEN DE LA CALLE DE SALINAS

El juzgado instructor del sumario sobre dicho asunto, ha publicado un edicto para que sean facilitados cuantos datos se tengan para el descubrimiento del autor o autores del hecho.

Parece ser que al policía ha podido averiguar que, como se ha dicho el día del crimen fué encontrado un pañuelo ensangrentado en el lugar en que se cometió el hecho. El hallazgo lo realizó el hijo de la víctima quién entregó el referido pañuelo a la pareja de guardia civil que acudió en los primeros momentos.

No se cree que este pañuelo pueda servir gran cosa en el esclarecimiento del crimen y de sus autores, ya que es casi imposible obtener en tal objeto huellas digitales.

TRAGEDIA A BORDO DE UN BARCO

Entró de arribada forzosa, en Tarragona, el vapor "Roberto R.„ que iba de Barcelona a Cartagena.

El capitán se presentó a las autoridades, dándoles cuenta de la tragedia ocurrida a bordo durante la noche anterior.

El pasajero Luis Valdivia, de 26 años, natural de Granada, créese que en un momento de arrebato, mató, valiéndose de un cuchillo, a su esposa María Plaza y al pasajero que se interpuso en su defensa Felipe Cervantes García, de 27 años, natural de Vera.

El agresor se arrojó al mar, suponiéndose que ha perecido ahogado.

Los cadáveres fueron trasladados al depósito municipal.

Dos niños de corta edad, hijos del matrimonio, ingresaron en la Casa de Beneficencia por orden del gobernador.

TEATRO BALEAR Jueves

VIENE EL AMOR

BEBE DANIELS y MONTAGU LOVE

EL SALTO MORTAL

SENSACIONAL-EMOCIONANTE

M.C.D. 2022

OLENTA MANIFESTACION DE "RABASSAIRES„

Comunican de Tarragona que los "abassaires„ intentaron efectuar a manifestación, reuniéndose en la mbla, junto al monumento de los rtires de la Libertad, para protes- r contra la enérgica actuación del bernador civil señor Noguer y Co- .

Entre los manifestantes los había gran número de Villafranca del nadés.

Al intentar dirigirse al Gobierno il en actitud poco tranquilizadora salió al paso alguna fuerza de uridad, pues no estaban autóriza- para manifestarse.

Los guardias fueron recibidos con stilidad, teniendo que repartir al- nos sablazos de plano, ante lo cual manifestantes contestaron de ma- a muy violenta, derribando a un rdia y desarmando a otro.

También desarmaron al sargento de guridad y resultó levemente heri- el comisario de policía.

Entonces salieron del Gobierno ci- algunas parejas más, haciendo va- s disparos para amedrentar a los nifestantes, que se dispersaron en las direcciones.

Resultaron heridos el alcalde Eu- nio Anglés y Juan Cantijoch, por ma de fuego en las piernas y el sar nto y un guardia, levemente.

Una comisión subió al Gobierno ci- , entregando una protesta contra atropello que significa no poder nifestarse.

Ha visitado al gobernador una co- sión de la Generalidad, anuncian- una interpelación al Gobierno so- e el asunto.

Noguer les dijo que estaba dispues a aceptarla, pues habían presen- ado los sucesos el ministro de Agri- ltura y el diputado Ruiz desde ca- del director general de Comercio.

Noguer ha anunciado que, si como rece, se reproducen estos actos ile les, los reprimirá con la máxima ergía.

ETENCION DE UN ATRACADOR

Pasaba anteayer por la tarde por carretera de Sarriá a Vallvidrera el súbdito extranjero don Enrique Pierre Gorina, conduciendo un automóvil de su propiedad, cuando en la curva llamada del búfalo le salió al encuentro un sujeto enmascarado, amenazándole con un revólver y obligándole a parar.

El desconocido robó al señor Pierre la cartera, conteniendo 550 pesetas en billetes, el reloj y una cadena de oro, 22 pesetas en metálico y toda la documentación, desapareciendo seguidamente por la espesura del bosque.

El perjudicado fué a dar parte del atraco a los mozos de Escuadra del puesto de Vallvidrera, los cuales, a las órdenes del subcabo del puesto, comenzaron seguidamente a realizar una exploración por los bosques vecinos, distribuyéndose estratégicamente, en forma que no pudiera escaparse el atracador.

El subcabo se dirigió hacia San Pedro Mártir y cerca de dicho lugar pudo hallar a un individuo cuyas señas coincidían con las del atracador, al cual intentó detener, pero antes que lo hiciera se dió éste a la fuga, haciendo entonces el subcabo diversos disparos, logrando, finalmente, detenerlo.

Trasladado a la casa cuartel de los Mozos de Escuadra, el detenido confesó llamarse Escolano López y ser el autor del atraco del señor Pierre Gorina ,ocupándole todo lo robado así como el revólver con cinco cápsulas.

El detenido se confesó autor de otros atracos cometidos en la misma carretera, añadiendo que hacía mes y medio que se escapó de los calabozos en que se hallaba para responder ante el tribunal por un delito de atraco.

Se le ocuparon gran cantidad de documentos a nombre de diversas personas, entre ellas una cédula personal a nombre de Jaime Ros. Estos documentos pertenecen ,al parecer, a personas atracadas anteriormente por el detenido.

Este pasó a disposición del juzgado de guardia, el cual decretó su ingreso en la cárcel.

greso en la cárcel.—C.

Ultimos Telegramas

L CLUB NAUTICO COBRA EL SEGURO DE 108 MIL PESETAS

Madrid 8 (12'30 t.)

Santander. — La Directiva del Club áutico, como se recordará se le indió cuando la intentona monárquica, como protesta por los sucesos de gosto, ha cobrado 108 mil pesetas.

Estaba asegurado el Club contra todo riesgo incluso el de motin.

Se espera que el Club indemnice a s empleados que quedaron parados y l industrial que tenía arrendado el ar y Restaurant, que lo perdió todo.

NCENDIO DE UNA FABRICA DE CONSERVAS

Valencia. — En el pueblo de Torrent noche a las nueve se incendió la fábrica de conservar, de la calle de Santa ina.

Quedó destruída la caldera y hornos.

Las pérdidas pasan de 250 mil pesetas.

Las llamas se veían desde Valencia.

El Ayuntamiento que estaba celebrando sesión la suspendió, acudiendo al lugar del incendio el Alcalde y todos los concejales.

Dirigieron los trabajos y calmaron s ánimos dada la excitación de los cinos.

No hubo desgracias personales.

Se ignoran las causas que hayan podido producir el incendio.

LOS COMUNISTAS INTENTABAN UNAS MANIFESTACIONES

Bilbao. — Durante la noche hubo tranquilidad, después de los disueltos intentos de la manifestación comunista.

También en Gallarta y otros pueblos los comunistas intentaron manifestaciones, con el mismo objeto que los bilbainos.

La Benemérita de dichos pueblos lo impidió.

LA HUELGA DE TRANSPORTES HA TERMINADO

Berlín. — La huelga de transportes que llevaba cinco días, se ha dado por terminada, por acuerdo del Comité central de reanudar el trabajo por iniciativa de los comunistas.

Se asegura que a los empleados obreros despedidos se les readmitirá.

Se han reanudado hoy los servicios e los tranvías, autobuses y metro.

HUELGA GENERAL DE TRANSPORTES

San Sebastián. — A las dos de la madrugada terminó la asamblea del Sindicato de Transportes.

oPr 93 votos contra 54 se acordó la huelga general de transportes.

Inmediatamente se retiraron de la circulación los taxis.

El paro es indefinido y ha sido declarado por solidarida con los tranviarios e la Compañía de Tolosa que mantienen la huelga por el despido de unos oreros cuya readmisión se pide.

El paro afecta a la Federación Provincial de Transportes de Guipúzcoa.

No circulan tranvías, ni taxis ni camionetas.

Solo se permite la circulación a los coches de los médicos y a las ambulancias.

LAS CONDICIONES DE LOS LOCALES DEL INSTITUTO

Algeciras. — El claustro de profesores del Instituto ha acordado la clausura de este establecimiento, de no atender a la petición del Ayuntamiento relativa a la necesidad de que se mejoren las condiciones de los locales estinados a Enseñanza.

El Ayuntamiento ha telegrafiado al Ministro y Diputados para buscar una solución.

REYERTA ENTRE CARRETEROS

Cuenca. — De Huerta del Marquesado salieron para Cañete seis carros cargados de madera, conducidos por vecinos e Cañete.

En el camino se encontraron con cinco carreteros, con quienes había antiguos resentimientos por cuestiones de trabajo.

Se acometieron con cuchillos y pistolas, trabándose una verdadera batalla campal.

Dos hermanos que iban en uno de los bandos resultaron heridos gravísimos, de arma de fuego. Otros dos hermanos que iban en el otro bando resultaron heridos de arma blanca, de pronóstico reservado.

Al aparecer la benemérita huyeron abandonando los carros con la carga en la carrtera.

CONCEJAL SEPARADO

Sevilla.—El Comité Ejecutivo del partido radical acordó separar del mismo, por falta de disciplina, al concejal don Antonio Rodríguez Alarcón.

UN ALCALDE SE DEFIENDE A TIROS

Pamplona.—En el pueblo de Sesma los ánimos están muy excitados porque el Ayuntamiento no subasta la parcelación de las tierras comunales.

En la sesión del Ayuntamiento un vecino preguntó agriamente al Alcalde, por qué no se subastaban contestándole el Alcalde que para hacerlo había dificultades de carácter legal.

Entonces un grupo se dirigió al Alcalde. Este temiendo ser agredido hizo dos disparos refugiándose en su despacho donde se encerró con llave.

Uno de los disparos alcanzó a un vecino atravesándole un pulmón.

Los grupos entonces intentaron apoderarse del Alcalde derribando la puerta del despacho.

Acudió la benemérita impidiéndolo.

Protegido por los guardias el Alcalde marchó a Pamplona llamado por el Gobernador.

EN OLIVENZA OCURREN DESMANES.—FINCA ASALTADA

Badajoz.—En Olivenza, 300 obreros en su mayoría afiliados a la Casa del Pueblo, asaltó la finca "La Sancha", de aquel término, causando destrozos y robando ganado. Cuando se retiraron notóse la desaparición de cinco ovejas y 32 corderos.

Los asaltantes marcharon directamente al pueblo de Olivenza, asaltando el Sindicatod de Labradores, obligando a los socios a refugiarse en los pisos altos.

E nla planta baja destrozaron todo el mobiliario incluso las ventanas y puertas.

De todo hicieron una hoguera en la calle.

Las pérdidas son de más de 6000 pesetas.

En la primera hora de la noche comenzaron a llegar guardias de la Benemérita de los pueblos vecinos.

Se restableció la tranquilidad.

Los sucesos los motivó el haber exigido el Alcalde de Olivenza para los obreros de la Casa del Pueblo, que el propietario de la finca asaltada les diera jornales más elevados y emplease mayor número de obreros que los convenidos en el pacto, que se convino hace un mes y medio, entre patronos y obreros.

CURTISSEN LIBERTAD

Madrid 8 (1'30 t.)

El súbdito extranjero Flemigton Curtiss que se le detuvo por el asunto del secuestro del hijo de Lindberg, ha sido puesto en libertad, a pesar de estar condenado a un año de prisión.

Parece que ha facilitado datos de importancia y se le ha libertado en interés de la Justicia.

TREN PRESIDENCIAL QUE TUVO QUE DETENERSE

San Francisco.—El tren presidencial en el que viajaba el Sr. Hoover en dirección a Alto Palo se detuvo anoche a causa de unas señales del guarda del puerto, cercano al puente de la línea.

Al descender el personal del tren para averiguar las causas, vieron al guarda que estaba gravemente herido de unas puñaladas y el otro guarda muerto también a puñaladas.

El herido estaba tan grave que no pudo declarar lo ocurrido.

Se reconoció el puente y no se notó ningún desperfecto.

Parece que la detención la motivó el temor a un accidente del tren presidencial.

Luego el tren siguió el viaje sin novedad, después de unos 20 minutos.

Se trata de averiguar lo ocurrido.

ALEMANIA Y EL DESARME

Berlín.—El barón Meursth en la segunda quincena de este mes irá a Ginebra para asistir a las reuniones de la Sociedad de Naciones sobre el conflicto de Manchuria.

Aunque esta participación no tendrá ninguna influencia sobre la actitud de Alemania respecto al desarme, acaso su presencia en Ginebra permita su contacto con las demás potencias y sea el preludio de un futuro acercamiento.

EN ALEMANIA

Berlín.—Mañana se reunirá el Gobierno del Reich para examinar la situación resultante de las elecciones y proceder a a reforma constituciona.

También se ocupará de la fijación de los cupos de importación de productos agrícolas.

NOTA DE LOS CENTRISTAS ALEMANES

Madrid 8 (2 t).

Colonia.—Los jefes el partido centrista han publicado un manifiesto dirigido a los electores diciendo que en vista del resultado de las elecciones, claramente hostil al Gobierno de Von Papen, el partido del Centro hará toda clase de esfuerzo para llegar a un acercamiento onc los demás partidos para poder constituir un gobierno apoyado por el pueblo.

El Sr. Azaña pronunciará un discurso

Madrid 8 (12 t.)

Valladolid.—Se han repartido invitaciones para el discurso que el señor Azaña pronunciará en esta ciudad.

Hoy se ultimará el programa de los actos que se celebrarán en su honor.

A la esposa del Sr. Azaña se la tributará un homenaje por la Unión Republicana Femenina.

Se han recogido ya centenares de tarjetas para el banquete con que le obsequiarán la Diputación y el Ayuntamiento.

El terrorismo en Zaragoza

EXPLOSION DE VARIAS BOMBAS

Zaragoza.—Durante la pasada noche, en el almacén de materiales de construcción, de la calle de Minas estalló una bomba.

Los daños fueron pocos y no hubo desgracias personales.

La explosión la oyó toda la ciudad.

A las diez de la noche se oyeron dos explosiones.

Una bomba estalló en la calle de Graneros, no ocasionando ninguna desgracia.

Se colocó en una obra en construcción.

Se sospecha de un joven que se le vió merodear por aquellos alrededores con varios amigos.

La otra bomba estalló en la calle de Rodón, cerca del Gobierno Civil y antigua Capitanía General.

Parece que se colocó en la ventana, que corresponde al cuarto que habita un obrero sin trabajo. Esto ha extrañado mucho.

La explosión fué enorme, causando una gran alarma en el vecindario.

La explosión arrancó la reja y el cerco de la ventana juntamente con el montante.

Además produjo destrozos en la fachada.

Los cascotes llegaron hasta la cocina, en que se encontraba un matrimonio, que milagrosamente resultó ileso.

Ayer tarde jugando unos niños de las Escuelas llamadas de Gascón y Marín, encontraron en las obras de cubrición del Huerva, una bomba formada por un tubo de hierro.

Se cree que se colocó allí la noche anterior, pero que no llegó a explotar.

Uno de los niños la cogió y la entregó a un guardia municipal. El guardia la llevó a la Comisaría de Policía, y desde allí la trasladaron al Parque de Artillera para que la reconociera.

Se ha ratificado la confianza a Von Papen

Madrid 8 (12 t.)

Berlín. — El Presidente Hindemburg recibió anoche a Von Papen, asegurándose qu ese le ha ratificado la confianza.

Manifestación comunista

Madrid 8 (11'40 m.)

Bilbao.—A las 8 de la noche un grupo comunista intentó una manifestación en la calle de San Francisco para celebrar el triunfo de los comunistas en las elecciones de Alemania y para protestar de la guerra imperialista.

Los guardias de Seguridad cargaron para disolver la manifestación. Sonaron varios disparos, no hiriendo a nadie.

En vista de la resistencia de los manifestantes, acudieron los guardias de asalto quienes dieron una enérgica carga. Hubo carreras, sustos y cierre de comercios. Resultaron dos manifestantes contusos. Se practicaron tres detenciones.

La Gaceta

Madrid 8 (1'30 t.)

En la "Gaceta" de hoy se publican las siguientes disposiciones:

Autorizando a la Dirección General del Instituto Geográfico catastral y estadística para ordenar la comprobacion de los censos electorales que se consideren defectuosos.

Todo vecino de un municipio podrá solicitar la comprobación del censo electoral en el término en que resida mediante instancia dirigida al Jefe de Sección de estadistica de la prvvincia la cual la elevará informada a la Dirección General de Estadística.

El gasto que originara la comprobación se comunicará al reclamante para que deposite en la Sección de Estadística la cantidad, en garantía de la exactitud de su denuncia.

Hecha la comprobación, los gastos serán de cuenta del Ayuntamiento si se comprueba la denuncia o a cargo del reeclamante si fuera infundada.

Los Secretarios de Ayuntamientos facilitarán cuantas certificaciones se soliciten referentes a la inscripción de habitantes del padrón municipal.

Se inserta también una disposición nombrando Consejero del Banco Exterior de España a don Luis Massa Locarra.

Disponiendo que los alumnos del primer año de bachillerato de 1903 que tengan pendiente de aprobación una o dos asignaturas continuarán por el mismo plan, aprobando, por el nuevo, las anályogas restantes.

Se dispone también que los alumnos que no hubiesen aprobado más que una o dos asignaturas del primer año del bachillerato de 1903, continuarán por el nuevo, convalidándose las análogas que aprobaron por el antiguo.

Disponiendo que ls catedráticos destinados a Institutos de matrícula numerosa no limitarán su trabajo a los alumnos del primer año, debiendo laborar con los grupos de alumnos pertenecientes a cursos donde se den enseñanza de que son titulares.

Disponiendo que los profeesores de Taquigrafía y Mecanografía que sirven interinamente en los Institutos de segunda enseñanza, cesen, ya procedan de Escuela de Comercio o de otros centros.

ASUNTOS DE BALEARES

ELECCIONES DE JURADO MIXTO ANULADAS

Madrid 8 (1'30 t.)

En la "Gaceta„ de hoy se publica una orden disponiendo se anulen las elecciones de representación obrera del Jurado Mixto de transportes marítimos de carga y descarga de Palma y disponiendo se celebren nuevamente en el plazo de veinte días.

LA SITUACION POLITICA

BOLSA DE MADRID

7 a las 12'00

Deuda Interior.	64'10
Id. Exterior.	78'50
Amortizable 4 por 100.	73'00
Id. id. 5 por 100.	99'50
Amortizable 5 por 100 Emisión 1927 Libre.	94'25
Deuda Amortizable 5 por 100 Emisión 1927. Con impuesto.	82'10
Cédulas Banco Hipotecario España 4 por 100.	80'[illegible]
Cédulas Banco Hipotecario España 5 por 100.	82'50
Cédulas Banco Hipotecario España 6 por 100.	95'60
Banco de España.	510'00
Banco Español Río la Plata.	80'00
Azucareras ordinarias.	43'00
Ferrocarriles Nortes.	213'00
Id. Alicantes.	170'00
Francos.	48'00
Libras	40'55
Dólares.	12'22
Pesos argentinos.	3'15
Marcos oro.	2'90

BOLSA DE BARCELONA

ACCIONES	
OPERACIONES A PLAZOS	
Nortes..	43'80
Alicantes.	34'00
Andaluces.	15'50
S. Española Minas Rif.	51'50
Unión Esp. Explosivos.	119'50
Banco Hispano Colonial.	41'75
Aguas de Barcelona.	147'00
Española de Petróleos.	5'85
OPERACIONES AL CONTADO	
Acciones pref. Telefónica.	100'50
CAMBIOS EXTRANJEROS	
Francos.	47'975
Id. suizos.	25[illegible]
Liras.	62'55
Libras esterlinas.	40'46
Dollars.	12'225

8 de noviembre de 1932.

EXTRANJERO

(Urgente

Madrid 8 (2 t.)

LONDRES	
Pesetas.	4046
Dólares.	3308[illegible]
Francos.	8432
PARIS	
Pesetas.	20850
Dólares.	25475
Libras.	8430

FABRA

TEATRO LIRICO — Hoy a las 9'30 noche

LA MUSICA DE LAS ONDAS

Concierto-demostración de la maravillosa invención por el profesor

MAURICE MARTENOT

TEATRO LIRICO — Jueves COLOSAL DEBUT

Los perros albañiles

La mayor atracción del año

INTERESANTE

A partir del día 7 del corriente quedará abierto el despacho de turrones del acreditado turronero de Jijona.

Hijo de Francisco García

que ofrece su antiguo puesto de la calle San Nicolás n.º 10, completamente reformado.

Sucursal: San Jaime 11-13.

Especialidad en cajitas para regalos y paquetes postales.

CABALLERO

desea habitación ventilada solo dormir. Razón: Socorro 59, cafe. (353

CASA Y GARAGE

a dos kilómetros de Palma, se vende, con abundancia de agua, recien construída. Informes: Marqués de la Fuensanta, 2. Almacenes de Materiales. (354

«El francés por un francés»

Clases alternas 15 pesetas al mes por profesor competente y francés. Informes: 6 a 7, Concepción 10. (352

STUDEBAKER

tipo pequeño, sedan, 17 HP. con trasportins vendo barato. Avenida Estanislao Figueras, 18. Puerta de San Antonio. (355

SE NECESITAN

Oficiales barnizadores. Oficial preparador ebanista.

MUEBLES VIUDA OLIVER

Caballo para montura

Se vende uno, en la finca «Can Garriga». Industeria informarán.

SE NECESITA

muchacho para dependiente que sepa leer y escribir con buenos informes. A. Bibiloni, Aragón n.º 14. (358

ILLA D'OR

Sindicato, 155

Juegos Café - Juegos Tocador - Vajillas - Servicios mesa - Perfumería - Loza - Cristal Porcelana y Artículos Regalo.

Gran Kilometraje

Con el Croissant Bloch Caucho **CURE RUBBER** que aplicamos desde ahora a nuestros RECAUCHUTADOS y a los NEUMATICOS USADOS, con la confianza de un gran kilometraje.

CASA CODINA. Unión, 8, Palma (Junto al Borne)

(Solicitamos de Agentes los Garages Pueblos)

SOLITARIA

Se expulsa completa y en pocas horas con las cápsulas Tenicidas del Dr. Pizá completamente inofensivo. El más práctico, el mejor y el más económico, frasco 7 pesetas. De venta: Farmacia Rover, Palma, y en Barcelona: Farmacia de D. J. Bosch, Plaza del Pino, 6. y principales de España y América.

Calentadores de Goma (Botellas)

Un remedio indispensable para conservar la salud, necesario para todo el mundo.

Cómprela Vd hoy mismo en

CASA CODINA Unión 8, Palma (Junto al Paseo del Borne)

Pensión México

Rambla—Plaza Teatro, 2 y 4-2.° - Hay ascensor

BARCELONA

a 200 metros del muelle, casa ideal para los mallorquines, recién instalada, mobiliario nuevo, trato familiar, limpieza esmerada, habitaciones completamente independientes, cocina selecta, Baños, agua corriente, calefacción, etc. etc.

Pensión desde 8 pesetas

NOTA: Al desembarcar pregunte por el comisionista de **Pensión México** que amablemente le acompañará.

ABONOS

especiales para habares, pídalos a

GYPSA

GYPSA

Representante: B. VAQUER

Av. A. Rosselló, 75 - Palma

¿Evitaréis las roturas de muelles y ballestas?

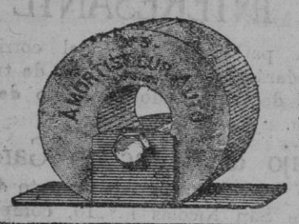

Empleando los TOPES DE GOMA a tiempo.

Los tenemos y fabricamos de todas medidas y formas para AUTOS, CAMIONES CARRUAJES, CARRETONES, MAQUINAS, APARATOS PUERTAS, MUEBLES, SILLAS, etc. etc.

CASA CODINA Unión 8, Palma

(Junto al Paseo del Borne)

C. PASCUAL, Médico Especialista

Piel - Sífilis y Vías urinarias

BLENORRAGIA. (Purgaciones). Curación rápida y radical.
SIFILIS. Aplicación del neosalvarsan 914 y 606 a 5 pesetas.
DIATERMIA. Lámpara de cuarzo -criocauterio, corrientes eléctricas, alta frecuencia, eléctro coagulación, ayos ultra rojos y forádica etc.
Consulta de 11 a 1. Domingos yfestivos de 9 a 11—ECONOMICA PARA OBREROS DE 6 a 8.

Mesquida 9. (Travesía del Borne)

POLEAS

BOSCH

de madera y de gran resistencia

A precios económicos

No comprar sin antes visitar esta Casa

Fábrica: Luis Martí—31—Ensanche

Despacho: Brossa—20

MUEBLES DECORACION DE

RAFAEL LLABRÉS AMENGUAL

Gran exposición de muebles de lujo y económicos de todos los estilos, renacimiento mallorquín, sillerías mallorquinas pintadas, jacobino, chipendale moderno, etc. Comedores, dormitorios, salones y recibideros, etc. Gran surtido en lámparas de madera.

Comprando en esta su casa ahorrará un 20 por 100 en sus compras (de la fábrica al Consumidor). Trabajo sólido y esmerado.

Taller y Exposición, Marqués de la Cenia, 11

FRENTE INSTITUTO

Esta casa no tiene tienda en la calle del Sindicato. Teléf. 2253

A todos los herniados

Con la creación de nuestro moderno y científico aparato «HERNIUS» hemos RESUELTO DE UNA VEZ Y PARA SIEMPRE el problema herniario ya que nuestro invento, ha llenado el vacío que había en la ciencia de curar hernias; gracias a él ya no hay seres inútiles que padezcan, ni nadie puede morir de la terrible estrangulación herniaria, pues con el maravilloso «HERNIUS», que no lleva trabas ni tirantes de clase alguna, que no pesa ni abulta y se adapta al cuerpo como una prenda de vestir, se recupera la alegría de vivir y todo enfermo se transformará en un ser perfecto y sano como era antes de herniarse.

Al adquirir el «HERNIUS», no adquiere usted un aparato cualquiera, sinó un elemento mecanoterápico dotado de vida, que actuando como el propio tejido suple la peligrosa deficiencia de su organismo y en breve tiempo y con increíble facilidad VENCERA totalmente su hernia, por antigua y voluminosa que sea.

Nuestros modernísimos aparatos son los únicos que se CONSTRUYEN EXPROFESO PARA CADA EDAD, PARA CADA SEXO Y PARA CADA HERNIA sobre medida y molde anatómico de la región enferma lo cual da la seguridad absoluta y un bienestar tal que jamás recordará á usted que es á herniado y menos que lleva aparato.

Visita en Palma de Mallorca

Un Agente «**HERNIUS**» recibirá GRATIS en: PALMA DE MALLORCA el SABADO 12 Noviembre en el GRAND HOTEL de 9 a 1 y de 3 a 7.

CASA CENTRAL

Gabinete Ortopédico «**HERNIUS**»—«Salvación del Herniado»

Calle Pelayo, 62, pral. 2.ª (esquina Ramblas) - Teléfono 14346 - BARCELONA

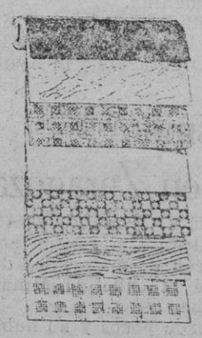

Hules y Tapetes

N.° 1 Hule para paquetes Viajante y Colegial
N.° 2 Hule imitando al Mármol afelpado.
N.° 3 Hule Mantel Blanco adamascado.
N.° 4 Tela Gomada para Camas y Cunas.
N.° 5 Hule imitando Mosaicos de gusto.
N.° 6 Hule imitando Maderas afelpado.
N.° 7 Hule imitando Mantelería colores

No mejor surtido ni mejores precios hallará Vd. en parte alguna. Ventas al por mayor y detall.

CASA CODINA Unión, 8 Palma (Junto al Paseo Borne)

TRES MESES GRATIS

OCTUBRE—NOVIEMBRE DICIEMBRE

puede usted recibir «La Hormiga de Oro», suscribiéndose desde esta fecha por todo el año 1933, y pagando la suscripción por adelantado.

Es la revista semanal de actualidad grafica del Hogar Católico. Si no la conoce escriba al Apartado 26 Barcelona, y recibirá gratis y sin compromiso un número de muestra. Precio: 25 pesetas al año.

NO PIERDA USTED TIEMPO, escriba hoy mismo utilizando el cupón adjunto, tachando el párrafo que no convenga, y mandándolo en sobre abierto y franqueado con un sello de 2 céntimos.

Don .....
Suscriptor o lector de .....
LA ULTIMA HORA
Domiciliado en .....
Provincia de .....
Calle .....
desea recibir un número de muestra.
desea suscribirse para 1933 y envía 25 ptas. por Giro postal.

¿CALLOS?

Usando solo tres dias el patentado UNGUENTO MAGICO desaparecen totalmente callos y durezas, ojos de gallo, verrugas y juanetes. Hay muchas imitaciones ineficaces.—En todas partes, 1'60 pesetas. Por correo, 2 pesetas.

FARMACIA PUERTO, Plaza San Ildefonso, 5—MADRID.

CANAS

Rhum Quina Melis

MARCA REGISTRADA)

Cuando asomen vuestras canas y deseais conservar la lozanía de la juventud, no vacileis en usar el RHUM QUINA MELIS preparado científico, único que a los 10 dias os devolverá el cabello a su color natural. Permite además rizar o aplicar la permanente garantizándose su inofensidad y buen resultado.

De venta en todas partes.

Depositario
D. MIGUEL FORTEZA FUSTER
Palma de Mallorca

COMPRARIA

Embarcación de 21 a 26 palmos con o sin motor. Escribir a S. Mora, Plaza Santa Catalina Thomás, 51-1.° (279

PERDIDA

de una maleta rotulada L. Ray Ogden, para correspondencia, por el interior de Palma. Se gratificará devolución. Calle del Faro, 2. Porto Pí. (347

2 GANGAS A LA VEZ

Una Bomba pistón núm. 10, a 40 metros altura, de bronce. Un auto Estudebaker. Razón: Antonio Moncada. Plaza Temple, 8. 322

MECANICO

con carnet de chófer desea colocación. Razón: C. García Hernández, 14. (280

BARCA A MOTOR

de 32 palmos, equipada con todos sus arreos, se vende. Razón: Plaza Santa Eulalia-10. 314

Los de Villa Cisneros

Vendieron sus ropas en la Calle Vallori, 16.

Se compran toda clase de ropas usadas, alfombras, tapices y cortinajes. Pago buen precio.

PIANO

en buen estado se desea vender. Informes: 31 de Diciembre 13-3.° izquierda. 315

ADQUIRIRIA

molino de aceite «trui», con palacate.—Informarán: San Felio 33. 304

SE OFRECE

joven para criado de 18 años. Informes: plaza Atarazanas, 17. 307

POR MIL PESETAS

VENDO AUTO CLEVELAND BUEN ESTADO INFORMES GARAGE VIDAL (268

SE VENDE CASA

recien construída 2 entresuelos; 2 primeros pisos; 2 segundos. todo alquilado. Situada en el Ensanche cerca las estaciones. Razón: Plaza Santa Eulalia, 10. (326

COMPRARIA

Motor gas pobre 40 a 60 caballos. Razón: Remolares, 5, Palma. (333

VENDERIA

AUTO FORD - SEDAN - TIPO CIUDAD - LUJO - 4 PUERTAS 17.000 kilómetros recorrido.—Matrícula pagada.

INFORMES: JOSE CARRERAS, Sindicato, 209.

MODISTA

necesita media oficiala modista. Calle San Miguel, 109, 2.°-1.ª

POR AUSENTARME

Se vende piano en 600 pesetas, en buen estado. Calle Ribera, núm. 34, entresuelo. 327

FONDA Y CAFE

se vende, situada en la calle del Socorro, 137. Informarán en la misma. 328

HUERTO

de 7 cuarteradas a unos 10 minutos de Can Pastilla (Tranvía Arenal) con agua abundante, cuadras y casa habitación para el colono, se vende Razón Plaza Santa Eulalia, 10

MOTOR

Gas pobre unos 30 C. V. ocasión barato y buen estado, compraría. Dirigirse M. Munar, Montuiri. (285

CAMION CHEVROLET

4 cilindros, en buen estado, vendo barato. Informes: Sindicato, 161. 268

Para señoras y señoritas

Academia de Corte y confección dirigida por doña Balbina Tarragó. Merced, 49-2.°

PARA CONFITERIA

Se necesita un muchacho de 14 a 15 años. Informes: Confitería Oliver. 259

COMPRARIA

pequeña finca rústica con o sin casa. Detalles y precios a MORANT. Lista de Correos. Palma. (279

SE DESEA

Piso, entresuelo o principal, punto céntrico, para despacho, con varias habitaciones. Para informes: a Felipe Xamena, en Casa Rovira. Plaza de Cort, 15.

VIAJANTE

Para sastrería hace falta. «CASA TERUEL». San Jaime, 19. 278

MUCHACHO

de 12 a 14 años se necesita. Informes: Luis Martí, 31. 266

SE NECESITAN

buenas oficialas bordadoras y caladoras a mano. Presentar muestra. Zaragoza, 10-3.°-2.ª, de 9 a 12 mañana.

ERSKINE 7 PLAZAS

Sedan ruedas nuevas se vende barato. Informes: Carretera de Sóller, 21-1.°-1.ª 122

Escalera de caracol

Se vende una en perfecto estado. Razón: Plaza Santa Eulalia, 10. 267

SE VENDE

tienda de comestibles y café. Razón: Son Massanet, calle 25. Café.

Persianas económicas

Fabricación esmerada de persianas, vidrieras, puertas y ventanas, calidad superior. Depósito en existencia de todas medidas. Casa montada con los últimos adelantos.

JORGE MESTRE

Despacho y Taller: Santiago Rusiñol, 25, cerca del Instituto, Teléfono 1—6—5—4.

SE VENDE

una finca de 20 cuarteradas situada entre los términos de Llubí, Inca y Costitx nombrada «Can Carametx», se desea ver hasta el martes día 25 y tratar en la misma finca.

PIANO OCASION

sin uso máquina alemana, ricas voces. endo 300 duros. Sureda, 32 1.º

Letreros luminosos

Los más económicos y mejor propaganda, presupuestos e informes gratis; soy el que ha instalado casi todos los de Mallorca. Informes: Boca. Sto. Domingo 18, pral. Palma.—Teléfono 1-5-4-4.

PISO

Se desea propio para Pensión, mínimo seis dormitorios. Ofertas S. Cayetano, 18, entresuelo.

ESCOPETA

Compraría de dos tiros. Calle Morey, 16, Palma. 198

SE ALQUILAN

Dos casas grandes frente al mar con jardín y cuarto de baños. Una con garage. Informes: en Troneras, n.° 40 Molinar. 241

SE ALQUILAN

en 90 pesetas los bajos de la calle Antonio Marqués, 8. Informes: en la misma de 4 a 6. (284

VENDO AUTO

Chrysler, sedán, en perfectísimo estado, matrícula 5151 P. M., a precio razonable. Rarón: plaza Sta. Eulalia, 10

SE ALQUILA

local céntrico, espacioso para industria ó almacén. Informes: Salón pral.

MUCHACHA

de 12 a 13 años, hace falta en la Imprenta Martorell, Jaime II, 97. 257

COMPRO

máquinas de coser usadas de todas marcas y sistemas. Reparaciones gratis a domicilio. Calle Teatro Balear, 3

Busco primer piso

o entresuelo con urgencia para establecer comercio en punto céntrico. Razón: Calle del Moral, 8-2.° (281

FALTA SIRVIENTA

sabiendo algo de inglés o francés para familia americana. Dirigirse: Tourist Service, Plaza Gomila, 5, El Terreno. (308

Palma o Manacor

Habiendo dirigido importantes fábricas de muebles, deseo colocación para dirigir taller o fábrica o como auxiliar; aportando gran cantidad de planos de modernos dibujos para dicha fabricación, modestas pretensiones. Calle Cataluña, 16-1.° Santa Catalina. Palma. (286

M.C.D. 2022