LA ÚLTIMA HORA

Núm ero suelto, 10 cénts. DIARIO ILUSTRADO DE LA NOCHE, DE INFORMACIÓN, LITERARIO Y ARTISTICO. Año XXXVII.—Núm. 12.281.

SUSCRIPCION: Un mes ... 2 pesetas. Extranjero, semestre ... 20 »

Palma de Mallorca, Sábado 6 de Diciembre de 1930.

REDACCION Y TALLERES: Calle de los Olmos, 2. ADMINISTRACION: P. Cort, 29.—Teléfono núm. 6

DEL MOMENTO

El Mercado del Olivar

En nuestra sección informativa de anteayer, recogíamos unas manifestaciones del Teniente de Alcalde Presidente de la Comisión de Reforma Interior, señor Planas Lallana, en las que se anuncia que a principios del próximo mes de enero, comenzarán los trabajos para la realización del proyectado Mercado del Olivar, propósito éste que hemos de acoger con sumo agrado, alentándolo con nuestro aplauso, deseosos de que se lleve a término por reclamarlo así el interés de la ciudad.

Harto conocido es el vivo interés que hemos puesto desde hace muchos años, en reclamar del Ayuntamiento la construcción del Mercado del Olivar, proyecto aprobado hace varios años, obra que de consuno reclama la comodidad, el decoro y la conveniencia de la población.

Harto notorio era nuestro interés porque la Corporación se decidiera a la realización de tal proyecto, y de consiguiente huelga que expresemos cuanto nos alegra que el Ayuntamiento, según manifestó el Alcalde Sr. Suau, a raiz de posesionarse del cargo, y confirmado ahora por las manifestaciones hechas por el Teniente de Alcalde Presidente de la Comisión de Reforma Interior señor Planas Lallana, se disponga a llevar a cabo el expresado proyecto.

La construcción del Mercado del Olivar es una obra que por ser de suma necesidad para la población, bajo diversos aspectos, la hemos reclamado con insistencia frente al desinterés que en cuanto a este proyecto que consideramos el más esencial para la reforma de Palma y su progreso, han venido injustificadamente mostrando los Ayuntamientos que se han sucedido estos últimos lustros.

Uno de los servicios municipales que con mayor interés suelen atender los Ayuntamientos es el de los Mercados.

Muchas son las poblaciones que muestran un cierto orgullo en tener excelentemente montado este servicio.

Aparte este interés en contar con un mercado decoroso e higiénico para el comercio de víveres, lo cual constituye una nota de buen gusto que enaltece a las poblaciones que sienten aquel celo, hay otra razón que justifica aquel interés.

Esta otra razón es la de que los mercados constituyen uno de los mejores negocios de las administraciones municipales..

Los Mercados modernos rinden extraordinarios ingresos tanto por el arbitrio sobre ocupación de los puestos del mismo como por los alquileres de almacenes y cámaras de conservación de que están dotados.

Son muchos los Ayuntamientos para los cuales los servicios propios y anexos del Mercado, les rinden los ingresos principales de sus haciendas.

El Ayuntamiento de Palma no se aprovecha de este servicio en el grado que podría.

La insuficiencia del mercado actual, acusada por el gran número de vendedores que se instalan en las vías y plazas inmediatas al Mercado, hace que no puedan instalarse en éste cuantos comerciantes lo desean, y que no todos los que logran instalarse consigan el puesto de la extensión que solicitan.

Unase a ello que las condiciones del actual Mercado no permite la explotación de los servicios complementarios de almacenaje y conservación, y se deducirá la cuantía del negocio que estando en manos del Ayuntamiento realizar, no lo realiza en perjuicio del interés de la ciudad.

Tanta es la cuantía de ese negocio que pudiéndose realizar no se realiza, que en los proyectos y estudios que acerca del nuevo Mercado se han hecho, se ha evidenciado en toda ocasión que el beneficio a obtener, es decir lo que ahora no se percibe, es sobrado para atender al pago de intereses y amortización del capital que tendría que invertirse en la realización de aquel proyecto, cantidad que una vez liquidada la obra pasaría luego a nutrir la hacienda municipal dándola mayor potencia para poder impulsar el progreso de la población.

Aparte estas razones que por sí solas son sobradas para justificar plenamente la actitud de quienes con insistencia casi enojosa hemos venido reclamando la realización de tal obra, otros motivos aconsejan que se acometa.

Y uno de estos otros motivos que deben pesar en el ánimo de la Corporación Municipal para decidirle a la construcción del Mercado es el de que nuestra plaza de Abastos actual es por su pésimo aspecto, por su falta absoluta de condiciones y por sus mil inconveniencias más propia para servir de zoco a un aduar que para ser el mercado de una población que como Palma a su importancia une la circunstancia de ser la capital de una región constantemente frecuentada por extraños, quienes al apreciar el lamentable aspecto del Mercado de víveres han de formar de nuestra administración municipal un concepto nada favorable.

Esta es la opinión muchas veces repetida en estas columnas, y ateniéndonos a ella huelga decir con cuanta satisfacción nos hacemos eco del propósito en que se anima la Corporación municipal actual, de comenzar el próximo mes de enero los trabajos preliminares para llevar a cabo tal empresa.

MADRID.—El General Berenguer al salir del Consejo de Ministros, celebrado el miércoles dia 3 del actual en la Presidencia, comentando con los periodistas el suceso ocurrido al entrar a dicho Consejo.

POSTAL INTERNACIONAL

Otra vez la Conferencia del Desarme

Resulta sarcástica en los actuales momentos la reunión de la Conferencia Internacional del Desarme. A la Comisión preparatoria han acudido delegados de las diversas naciones y los periódicos de todo el mundo dedican extensas reseñas de las árduas e inútiles discusiones.

El primer acuerdo que se ha adoptado ha consistido en anular la más importante decisión de la reunión anterior. Italia que durante años enteros estuvo combatiendo toda idea de limitación directa del material de guerra en servicio o en almacén, ha cambiado radicalmente de criterio y defiende hoy lo que antaño defendía Alemania.

Vuelve a repetirse el tejer y destejer la tela de Penélope. Hoy, anulado el acuerdo de resolver el problema de desarme por medio de la publicidad de los créditos afectados a los armamentos, tornan a esgrimirse las mismas razones, se insiste en conocidos puntos de vista, surgen idénticas gallardías y desplantes y molestias y votaciones para decidir un acuerdo que quizás sea también anulado en la próxima Conferencia del Desarme si es que algún día vuelve a reunirse.

Con el cambio de actitud de Italia resultan frente a frente, sosteniendo distintos criterios, de una parte Inglaterra, Francia, Rumanía, Polonia, Checoeslovaquia y Yugoeslavia. Por otro lado aparecen juntas Italia, Alemania y Rusia. Es decir, las naciones defensoras del Tratado de Versalles frente a las que propugnan su revisión.

Norteamérica se ha mostrado disconforme con la teoría francesa de limitar los armamentos por la vía presupuestaria. Pero ni Norteamérica ni Inglaterra se deciden a manifestarse abiertamente contra el juego de Francia que es hoy por hoy la nación más formidablemente armada de nuestro continente.

Resulta interesante esta coincidencia de Italia y Rusia con el punto de vista alemán. Alemania en su inconformidad cada vez más profunda y vehemente contra la derrota que hubo de aceptar después de haber ganado todas las batallas e invadido en gran parte el territorio enemigo, mira con especial predilección como última esperanza de revancha al bolchevismo ruso y a la Italia fascista. Pos estas dos tendencias se inclinó en las últimas elecciones la inmensa mayoría del pueblo alemán. Los candidatos comunistas proclaman la alegría con que verían sus electores como el odio soviético hundía el poderio de sus enemigos. Por otra parte los "energúmenos de Hitler„ aceptan gustosos, como un timbre de gloria el adjetivo con que los ha calificado la prensa francesa.

Y es curioso que Alemania, Francia y Rusia defiendan el mismo punto de vista en la Conferencia del Desarme.

Pero el interés de la política europea gira en torno al proceso que en Moscú se sigue sobre un complot anticomunista que llevará seguramente al patíbulo a ocho profesores e ingenieros. El Fiscal subrava la culpa de Poincaré, Briand y el Estado Mayor francés. En el movimiento estaban complicados Inglaterra, Polonia, Rumanía y los Estados Bálticos. Y hasta aseguran que en 1931 Polonia declararía la guerra a Rusia y se procedería a la invasión con tropas polacas y el ejército de 60.000 rusos blancos que perfectamente adiestrados espera la conyuntura de agregarse a cualquier nación europea que declare la guerra a los Soviets. El movimiento lo dirigirían militares franceses y Francia aportaría también el material de guerra.

Y mientras todo esto ocurre y mientras Francia recela de todos y cree que Alemania posee hoy ocultos los más perfectos y eficaces elementos guerreros, como el rayo misterioso que paraliza los motores de automóviles y de aviones siguen en Ginebra unos cuantos señores entregados al parecer muy seriamente a la donosa cuestión del desarme universal.

HECTOR AVIA.

EL CONTENIDO DEL EQUIPAJE

Un joven elegante que resulta ser una señorita espía

Varsovia.—Recientemente llegó a la población de Katowice un joven, que por lo elegante de sus maneras se dió bien pronto a conocer. Su modo de vivir y los viajes que hacía con frecuencia a las ciudades industriales de la Silesia le atrajeron la atención de la Policía. Los agentes pensaron que el joven era un espía, que procuraba obtener información acerca de la situación económica de la región.

Después de algunos días de vigilancia, los agentes se decidieron a detenerle; pero, mientras estaba prestando declaración, se dió a la fuga. Al día siguiente, los agentes de servicio en la estación observaron que un joven militar extranjero trataba de tomar el expreso de Varsovia. Como tenía un extraño parecido con el evadido, se dió aviso a la Policía de Varsovia para que procediese a su detención.

La Policía de Varsovia detuvo al viajero, que resultó ser el joven detenido y fugado en Katowice. Pero al hacerle la ficha de detenido se observó con sorpresa que no se trataba de un hombre, sino de una mujer, que confesó llamarse Rosa Strassemann. Se comprobó era espía.

MADRID.—El periodista D. Joaquín Llizo, redactor de "El Sol„ hace un disparo ante el Presidente del Consejo, general Berenguer, y enseguida declara que no ha intentado agredir al general Berenguer, sino hacer una demostración incruenta y enérgica contra el estado social de España, que representa el Gobierno

LOS SELLOS DEL JUZGADO

Se habían olvidado de pagar las costas de un juicio

Hanover.—El alcalde de esta capital se ha visto sorprendido con el hallazgo de los sellos del alguacil del Juzgado municipal sobre el sillón de su despacho y otros varios muebles de la Casa-Ayuntamiento, y más teniendo en cuenta que él estaba completamente seguro de que ni él ni la corporación que preside debía a nadie un solo céntimo.

Dió ordenes para que se invitara al funcionario qu había colocado los sellos del Juzgado para que expusiera las razones que tenía para proceder al embargo de los muebles señalados.

Al comparecer el alguacil aludido manifestó que la ciudad de Hannover había perdido un pleito sostenido con un ciudadano, y que había sido condenado al pago de las costas. El juicio se celebró en fecha ya lejana; pero los empleados del Ayuntamiento habían estado tan ocupados que se olvidaron por completo de pagar las costas. Por esta causa, el juez había ordenado al alguacil que señalase aquellos muebles de la Casa-Ayuntamiento que, vendidos en pública subasta, porporcionasen la cantidad necesaria para atender al pago de las costas del juicio.

EL "ZAR ROJO„ DE CHICAGO

La vida y las hazañas de Al. Capone

BAJO EL DOMINIO DE LOS "GANGSTERS"

Por las noticias publicadas en la Prensa, desde hace unos años, ya saben mis lectores que Norteamérica vive bajo el dominio de los pistoleros: de los audaces y terribles "gangsters". Y digo Norteamérica, "in extenso", porque los modernísimos bandidos americanos hace ya tiempo que saltaron las fronteras de su primitivo escenario. Sus actividades ya no se limitan a las batallas campales en el Cicero—el "barrio chino"—de Chicago. Se han extendido a diversos Estados de la Confederación norteamericana. Y ahora, además de ejercer a su capricho el contrabando de alcoholes y la trata de blancas al por mayor, se dedican también a asegurar "contra el robo" las mercancías en viaje, a cambio de una prima muy considerable.

¿Y qué hacen, ante este espectáculo, las autoridades yanquis? ¿Cómo es posible que la policía norteamericana tolere que los bandidos de Chicago desenvuelvan con tanta audacia y tanta libertad sus terribles actividades?

Lector: el absurdo secreto radica en que la policía de los Estados Unidos se considera impotente para oponerse al capricho y a la actuación de los "gangsters"; y también quizás—según afirma el "Tulsa Tribune"—, en que las organizaciones norteamericanas de bandidaje están en contacto—en vergonzoso e inconfesable contubernio—con ciertos ilustres ciudadanos que ejercen cargos públicos en la puritana República de América del Norte.

Pero, ¿es esto posible? ¿Puede llegar hasta tal extremo la cobardía ciudadana y la desmoralización de un pueblo? El caso es realmente extraordinario, único, quizás, por la envergadura y la persistencia de la tragedia. "Solo puede explicarse—dice el mismo "Tulsa Tribune"—teniendo en cuenta que el cerebro director y organizador de la siniestra organización es Al. Capone: una inteligencia extraordinaria puesta al servicio de un valor sin límites y una absoluta falta de escrúpulos."

¿Al. Capone? Sí, él es jefe supremo y absoluto del actual bandidaje de Chicago. Una figura extraordinaria, excepcional. Pero, para la mejor orientación del lector, hagamos, antes de hablar del "Zar rojo"—así le llaman en Norteamérica a Al. Capone—, una breve excursión por el primitivo nido—la cuna—de los "gangsters" americanos.

DONDE COMIENZA LA HISTORIA ROJA DE CHICAGO

El verdadero "Terror rojo" de Chicargo comenzó el 27 de abril de 1926. Antes ya existían en Chicago partidas rivales de bandidos. Ya se entablaban, con frecuencia, en las calles de su "barrio chino" sangrientas batallas campales. Ya era un suceso casi cotidiano, el asesinato de algún "fuera de ley" Cierto es todo esto. Pero no lo es menos que los frecuentes delitos de sangre se producían siempre contra bandidos profesionales y, además, correspondían todos ellos dentro de las fronteras de "su mando": en las calles o en los tugurios tenebrosos de Cicero, el barrio bajo de Chicago de siniestra fama.

Pero el 27 de Abril de 1926 sucedió algo verdaderamente sensacional Cuando el abogado fiscal William Mcwiggin salía con cuatro antiguos amigos del restaurant de Harry Madigan, fué acribillado a balazos por los ocupantes de un auto que, parado un minuto frente a la puerta del restaurant, se dió a la fuga cuando se desplomo sobre el suelo.

Este crimen fué sensacional por tres razones: porque era la primera vez que los "gangsters" actuaban fuera de Cicero; porque también era la primera vez que habían dirigido sus balas contra un representante de la autoridad y, más concretamente, de la Administración de Justicia; y porque el arma empleada por los asesinos de McSwiggin no fué la pistola, sino una magnífica ametralladora.

El asesinato del abogado fiscal fué, sin duda alguna, una formal y audaz declaración de guerra de los "gangsters" de Chicago contra las autoridades yanquis. Una guerra cruenta que desde entonces no ha cesado. Y que, hasta ahora, arroja un considerable margen de puntos de ventaja a favor de los quebrantadores de la ley.

CAPONE, EL VENCEDOR

Pues bien. Los asesinos de McSwinggin fueron los hombres de Al Capone. Quisieron quitar de enmedio a aquel representante de la autoridad que—según rumores—tenía excesiva tolerancia para los "gangsters" de la banda de O'Donell, el único de los rivales de Al. Capone que quedaba de aquella fecha. El único rival, pero muy temible; porque se le había metido entre ceja y ceja el propósito de arrebatar a Al. Capone el cetro rojo de Chicago.

¿Y las otras bandas rivales? Hagamos, brevemente, una esquemática historia del bandolerismo de Chicago.

Antes de la ley seca, las actividades de los "gangsters" de la gran ciudad yanqui se limitaba a algunos delitos contra la propiedad y, sobre todo, a la trata de blancas. Negocios de poca envergadura, de mucha exposición y de ganancias limitadas. Por ello, sin duda, no surgió en el hampa de Chicago ninguna figura de gran relieve.

El rey de aquellos hampones era, entonces, un siciliano: Big Jim Colosino. Promulgóse la "Volstead". Los negocios de los vecinos de Cicero encauzáronse, seguidamente, hacia el contrabando. Colosino tramó, en poco tiempo, una vasta organización para explotar el nuevo negocio. Agrupó, en torno suyo, una banda de los mejores y más audaces "gangsters" de Chicago. Y fueron tantos y tan excelentes los negocios realizados por él, que, antes de los años, vióse millonario.

Su rápida fortuna hizo surgir la envidia entre sus camaradas. Tuvo un rival: Tony d'Andrea, también italiano. Pero los procedimientos de éste para hacer fortuna eran distintos: quiso llegar a millonario a costa de Colosino. En cada operación de la banda Tony d'Andrea exigía de su jefe una participación igual a la del siciliano. Colosimo quiso deshacerse del exigente cómplice. Pero el viejo bandido sabía que si él era quien le mataba, sus hombres perderían en él su confianza. El asesino de Andrea había de ser un individuo ajeno a la banda.

Fué Alfonso Capone. Entonces—1921—un muchacho, también siciliano, que había llegado a Norteamérica "a probar fortuna". Después de su primera "hazaña", Colosimo hizo de Ca-

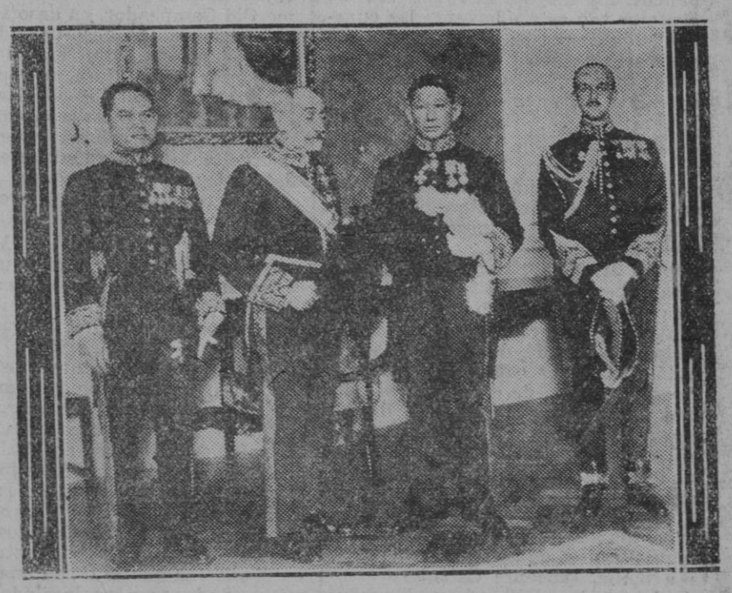

Mr. Phya Abhibal Raja Maitri nuevo Ministro de Siam en Madrid con el introductor, de embajadores señor Duque de Vistahermosa y Bientano que ha presentado sus cartas credenciales esta mañana a S. M. el Rey.

M.C.D. 2022

pone el segundo jefe de la banda. Capone, muy inteligente y muy desaprensivo, aprovechó bien las lecciones de su "maestro". Y cuando no llevaba todavía un año en la banda de Colosimo, este viejo bandido ya veía en su segundo un nuevo rival.

Colosimo murió en 1923 a manos de una banda rival, la de O'Donnell de formación reciente. Al Capone, entonces, se nombró él mismo sucesor de su compatriota. Y se impuso a sus camaradas por su gran valor y singular inteligencia. Y, desde aquella fecha, ha sido tarta y tan bien dirigida su actividad de contrabandista y de jefe de "gangsters", que ha conseguido exterminar a las numerosas bandas rivales que, en sus últimos tiempos, disputaban el campo a Big Jim Colosimo.

Hoy, Alfonso Capone no tiene rivales. En el teneboso laberinto de los negocios turbios de Chicago se ha quedado solo. Sólo, con la policía, que no se atreve a disputarle abiertamente el campo de sus hazañas

EL EXCELENTE NEGOCIO DEL "ZAR ROJO"

¡El "Zar rojo"! Un título de siniestro prestigio que los habitantes de Chicago han concedido a Alfonso Capone por sus sangrientas actividades. Un título, por otra parte, singularmente respetado; respetado, si con esa sumisa admiración que los pueblos metalizados sienten hacia el hombre que, partiendo de la miseria ha logrado amasar millones.

¡Y no son pocos los millones "negociados" ya, en siete años, por Al. Capone! Es tan enorme la fortuna ya consolidada por el "Zar rojo" en su vida de "gangsters" como considerables son las rentas que su "negocio" le deja, actualmente, cada año. ¿Qué cómo se sabe esto? Dejo que lo explique por mí el redactor del repetido periódico "Tulsa Tribune", que se ha ocupado distintas veces de las andanzas de Al. Capone:

"Por fin, la policía descubrió una de las guaridas de Al. Capone. Dícese que este éxito fué un error—que pagaron caro los agentes que practicaron el servicio—. En dicha guarida—una casa enorme de la Avenida Harlem—Capone había hecho construir numerosos cuartos secretos. La policía descubrió algunos de estos cuartos y, en uno de ellos, un archivo que contenía documentación de mayor valor: cartas, copias de documentos oficiales, nóminas de cantidades pagadas a funcionarios públicos por servicio de protección... ¡La mejor clave para explicar la impotencia de las autoridades de Chicago...! Y entre esta documentación descubrió, también, el libro de cuentas corrientes de Alfonso Capone. Según aquel registro el "Zar rojo" había ingresado en distintos Bancos, en cuatro años. ¡7.000.000 de dólares. Cierto es que el pobre Capone tuvo que mermar su ganancia—según se desprende de los mismos libros—distribuyendo el diez por ciento de estos ingresos entre distintos conspícuos funcionarios del Estado que le garantizaban su libertad de trabajo..."

EL APACIBLE MILLONARIO DE PALM ISLAND

Pues bien, lector; a pesar de todo lo que antecede, Alfonso Capone es un ciudadano libre de la libre y puritana Yanquilandia. No está en presidio. No ha estado nunca. Sólo ha sufrido—en toda su turbia y agitada vida de "gangsters"—tres meses de arresto. Por qué? Porque el Fisco yanqui no permite que se le defraude; y el millonario Alfonso Caone había hecho una deciaración falsa de sus propiedades, sujetas a tributación.

Cierto es que, actualmente, sería cosa difícil para la policía probar que Al. Capone es el autor de los numerosos crímenes que siguen ensangrentando las calles de Chicago. Porque—la verdad ante todo—el "Zar rojo" ya no mancha de sangre sus manos aristocratizadas. Al. Capone no vive, tan sólo, en Chicago. Pasa todo su tiempo en su soberbio palacio de Palm Island, en Miami. Hundido en los butacones de su bien nutrida biblioteca o haciendo salud sobre las arenas de oro de aquella admirable playa.

Pero, un pequeño detalle. Al. Capone no quiere olvidar sus antiguas amistades. Por ello, desde su palacio de Miami, se comunica telefónicamente cada día con Jonhy Torrio: el que fué segundo jefe de su banda de "gangsters" y que hoy dirige en Chicago—desde unas lujosas oficinas—un gran negocio de importación y exportación. Y, otro detalle. Los agentes vendedores son los "ex gangsters" de la famosa banda de Al. Capone, el millonario de Palm Island...

MIGEL CAPUZ

CUENTOS DEL SABADO

Una letra incobrable

—¡Ea, éste paga!—se dijo don Máximo Fuerte, el famoso prestamista que jactábase de que no hubiese nacido el "bicho„ (así llamaba a los clientes morosos que se la jugara. Fija la mirada en el "debe„ de la cuenta que en sus libros tenía el bohemio Inocente Caballero, iracundamente repitió:

—¡Este paga, o me levanto la tapa de los sesos...!

Cuestión de amor propio. ¡No faltaba más...! Nerviosamente apretó el timbre de su mesa de despacho. Al irrumpir la mecanógrafa, linda muchacha, que traducía los listines de la Bolsa de París, llevaba la contabilidad y limpiaba la casa del señor Fuerte por cuarenta pesetas, preguntó:

—¿Vino Juan Mula?

—Sí, señor.

Los nombres, si las observaciones de Balzac no son hijas de su buen humor, ejercen poderosa influencia en los que los llevan. Don Máximo Fuerte, cóndor de los prestamistas y "as„ de la grey usuraria; Inocente Caballero, avispado truhán, que a don Máximo no se la daría con queso; Juan Mula, un muchacho por la alzada y lo bruto, vigoroso como un boxeador y de mala catadura... ¡Colija el paciente lector...! ¡Allá Balzac y la influencia...!

—A sus órdenes don Máximo.

El amo siempre es amo. Sin levantar la vista, sin dignarse mirar al mastín que empleaba para sus acreedores, el que dió su plata a rédito alargó la documentación al malcarado Mula. El cobrador advierte:

—¡Tres protestas, la cuenta de los bancos, los intereses...! En vez de gastarse tan estúpidamente los cuartos debía darme las letras a mí... !Se ahorraría tiempo y dinero!

Por todo comento a la perorata del cobrador, secamente díjole el señor Fuerte:

—Son las diez de la mañana. Aguardo a usted hasta la una. Y puesto que habló de tiempo, en esas tres horas cuenta con el sobrado para ir a la casa de ese tramposo, cobrarle y traerme las pesetejas... ¿Estamos, mi cotorro Sr. Mula? ¡Ape...!

Inocente Caballero, saladísimo autor cómico que no podía estrenar ninguna de sus obras, conoció a Juan Mula en un café de camareras. El matón, por unas cañas de cerveza—¡"cero noventa„ de consumo...!—que unos "señoritos chárleston„ discutían a una de las muchachas del establecimiento, perniquebró a los tres "pollos bien„, lióse a estacazos con el sereno, que acudió al escándalo, y le rompió los cascos a dos señores del orden público. Hombre de talento singular, antes de franquear su puerta a nadie, Inocente Caballero examinaba por la mirilla al que llamaba a su casa. ¡La descomunal estaca, inseparable compañera de Juan Mula, y la faz nada recomendable del sujeto, con diáfana claridad, al previsor Inocente le auguraron una tempestad...! De fértil imaginación, con originalísimos recursos para cada una de las escenas—¡el mundo comedia es!—hizo que su esposa y los niños metiéronse en la cama. Serio como una patata, sin quitarse el chapeo y dando un tremendo porrazo en el suelo, entró en la habitación del moroso Juan Mula; sin que nadie lo invitara, una vez en el cuarto, sentóse... Y con desparpajo y suelta lengua:

—No sé si me conocerá usteé...—empezó diciendo el valiente.

—Sí—respondióle Caballero—: yo estaba en el café de camareras cuando... ¡Vamos, aquello de los guardias, los señoritos y...!

—¿Presenció aquel incidentillo, sin importancia? Me alegro. Porque me ahorra de más tarjetas de presentación... Y para no andar con rodeos ni molestarle mucho con mi visita, le hago saber que vengo a cobrar las 2.723'50 pesetas que usté adeuda al señor Fuerte... ¡Más breve no puedo ser!

—Verá usted...—como preámbulo de su discurso, quiso colocarle el "insubstancial„ Inocente Caballero; pero el poco razonable Mula, enemigo de exordios interrumpióle:

—En ocasiones, ni con telescopio.

—Es el caso, mi respetabilísimo señor—por temor de herir su suceptibilidad, rectificó—, digo, D. Juan, que mire...

—¿Qué? ¿La cama?

—Sí, queridísimo señor: ¡mi esposa y mis hijos con el cólera!

Los periódicos, con cierta parquedad para no alarmar al vecindario, habíanse visto obligados a registrar los seis o siete casos, seguidos de defunción, de la peste asoladora. El mismo Cid Campeador, en caso semejante, puede que hubiese perdido el señorío y guarecidose en un castillo cualquier; Juan Mula, que jamás soñó con emular al Cid, echóse a temblar. Inocencio Caballero, empeñadísimo en que el cobrador viera a su pobrecita familia agonizante, tiraba del bruto:

—Acérquese, don Juan; venga usted...

—¡Mi señora agüela...! ¡Me va a romper la manga de la chaqueta!

Pálido, descompuesto, arribó al despacho del usurero el perdonavidas. Como pudo refirió lo acaecido a D. Máximo, quien le gritó:

—Deje ahí los documentos, somala bestia, y vaya a que lo fumiguen... ¿A quién se le ocurre, hombre...?

Pasaron meses. Bastantes. A los carteles de un teatro de Madrid, como ostra centenaria del éxito, hallábase adherida una obra de Inocente Caballero. Dícese que el aragonés, verdadero rey de los tozudos, es el hombre más terco del planeta; pero en el sitio en que se topen una patrona, una de esas realquiladoras de habitaciones, y un prestamista, se acabó la terquedad de los que pretendan monopolizarla. D. Máximo Fuerte, que había librado del cólera—"¡hierba mala nunca muere...!„—, llamó a don Buenaventura de la Paz, su procurador:

—¡Conviene que lo visite antes...! ¡A ver si nos evitamos el engorro de intervenirle los derechos en la Sociedad de Autores...! Si no, ya lo sabe: ¡al Juzgado con el sinvergonzón...!

Fina y delicadamente, sopesando las razones que en derecho asistían al prestamista, previniéndole los perjuicios que le ocasionaría la retención, D. Buenaventura de la Paz estérilmente empleó su tiempo con el escritor. Conmovido, saltándosele las lágrimas, Inocente Caballero respondióle:

—¡Ay, señor procurador...! Esa obra, vendida en una miserable suma a doña Carlota Pereira— doña Carlota Pereira, la esposa del festivo autor, era en efecto la propietaria—, no es mía... ¿Ve usted esa mujer?, ¿ve usted esos niños? ¡Ni comida tienen hoy, señor de la Paz...!

Hombre sensible, condolido de la situación que le narrara Inocente Caballero, sin atisbar la trapisonda y refinada bufa del bohemio, don Buenaventura de la Paz dió un billete de veinticinco "leandras„ al deudor de su cliente. D. Máximo Fuerte, que no esperaba la situación precaria del "bicho„ que estrenará con tanto éxito, echó mano de la pistola. Un movimiento enérgico del procurador señor de la Paz hizo que el arma saltara despedida a gran distancia y que el proyectil se desviara.

—¿Qué va usted a hacer, hombre de Dios?

—¡Pegarme un tiro!... ¡Es la primera letra que no me pagan, y encima le sacan a usted veinticinco pesetas! ¿Le parece poco?

VICENTE DEL OLMO

DESEO MUCHACHO

De 14 a 16 años para Colmado, que sepa leer y escribir. Escribir interesados a F, M. Plaza Santa Eulalia, 10.

¿Queréis rejuvenecer?

A todos los hombres y a todas las mujeres que han pasado de los cincuenta años les pregunto: ¿Queréis rejuvenecer? Ya sé que me han de contestar "sí", porque no piensan más que en eso; ellos son los que llenan las clínicas de los médicos con la esperanza de encontrar la manera de vivir más y mejor.

Son ellos los que se quejan de no tener ya sus piernas de veinte años; los que lloran el no poder comer y beber todo lo que gustan; los que se lamentan de haber perdido el sueño fácil, de cansarse antes de trabajar, de sofocarse muy pronto cuando suben la escalera, y de ver todas las mañanas en su espejo un rostro que no les gusta ya.

"Doctor, ya no puedo andar; doctor, ya no veo claro; doctor, ya no desempeño mi oficio bien; doctor..."

El médico les escucha y empieza, por lo general, privándoles de todo. En nombre de la higiene les prohibe beber vino, tomar alcohol, saborear el café, el té y el tabaco. Después les privan de la carne, el pescado, los huevos y varias legumbres, y les aconsejan, por fin, que hagan algún ejercicio, que se acuesten temprano y que huyan de las emociones.

Todo marcha bien cuando les gustan las papillas y el agua mineral; pero si por casualidad prefieren el Borgoña y el "foiegras"; si encuentran más agradable tomar un taxi que ir errante bajo la lluvia, y si las emociones les parecen, precisamente, la sal de la vida, entonces, en vez de rejuvenecer, desmerecen. Además, ¿qué placer tiene una vida privada de esas alegrías? Hay que meterse en un convento o rejuvenecer.

Pero, ¿cabe rejuvenecer?

He aquí la primera cuestión. ¿Hasta dónde cabe rejuvenecer? Esta es la segunda.

* *

A la primera hay que contestar afirmativamente: Se puede rejuvenecer.

Se sigue avanzando en la edad; pero cabe ahuyentar todas las taras de la senilidad. Se envejece como un burgrave; conservando las fuerzas. No se va a la tumba por el camino de los achaques y de la depauperación, sino que se conserva la vivza, los nervios y el ardimiento; he ahí un milagro de nuestros tiempos.

Es el doctor Jaworski el que ha inventado ese método. Como lo explica en su obra "Cómo rejuvenecer", había practicado en su laboratorio experiencias con los infusorios y deconoció que esos seres infinitamente pequeños recuperaban la juventud y la actividad cuando se renovaba la gota de agua en que vivían.

Dedujo atrevidamente de ello que nuestras células humanas degeneraban porque el medio en que se encuentran no se renovaba, y pensó que si se renovase nuestra sangre, las células quedarían reavivadas; pero, ¿cómo renovar la sangre de los ancianos? Con sangre joven. Y lo probó.

Hizo ensayos, y consiguió inmediatamente sorprendentes resultados. ¿Qué arriesgaba? Nada. El tratamiento es inofensivo. Basta tomar algunas gotas de sangre de un ser joven y sano e inyectarla en ciertas condiciones en el sistema circulatorio de aquel que se ve atormentado por la vejez, y después de algunas sesiones se nota un cambio considerable, especialmente en la regularización de la presión arterial. Al final del tratamiento, que dura tres semanas, poco más o menos, el enfermo queda, por lo general, curado; es decir, que el anciano queda rejuvenecido.

Y aquí se plantea la segunda pregunta: ¿En cuántos años queda rejuvenecido?

* *

Queda rejuvenecido hasta el año que todavía no era senil! Un anciano de 80 años no vuelve, bruscamente, a sus veinte, afortunadamente, ¡Santo Dios!

La aventura de Fausto no es [illegible] diable, pues concluyó harto mal, [illegible] ginaos lo que ocurriría si [illegible] dos los ancianos se encontrasen [illegible] tuídos a las impaciencias y al fuego de su adolescencia. Se trata aquí de [illegible] cura médica. Los ancianos [illegible] siendo ancianos; pero ancianos [illegible] des a la enfermedad, y capaces de desplegar toda su actividad. Vuelven a [illegible] zar de una digestión fácil y a disfrutar del sueño; vuelven a tener buen humor; vuelven a sentir ambiciones, deseos; reanudan su trabajo, en [illegible] vuelven hacia atrás, esa es la palabra.

No hay rejuvenecimiento, si se entiende que con él se designa la restitución ilimitada de las fuerzas de la juventud; pero un anciano de setenta o de ochenta años recupera las posibilidades de un hombre de sesenta.

Y un anciano de cincuenta años, [illegible] que los hay; un anciano de cincuenta años, vuelve a lo que era a los cuarenta. Nos encontramos aquí en plena [illegible] latividad. Cuando las academias proclaman no hay rejuvenecimiento, tienen razón, en el sentido de que un hombre envejecido no puede volverse un hombre joven; pero no la tienen en el sentido de que un hombre anciano se transforma en menos viejo. "Yo me convertiré a usted en sátiro", decía bromeando el doctor Jaworski a un sexagenario que había cometido la locura de casarse cuando no debiera haberlo hecho; pero le permitió fundar una familia.

Tampoco transformó en galán [illegible] al padre noble de un teatro de los [illegible] levares que había recurrido a sus [illegible] dados; pero lo mantuvo en su calidad de padre noble. Y he visto testimonios capaces de llenar una biblioteca.

Es cierto, pues, que la senilidad está vencida, y es cierto también que la sangre joven estimula y galvaniza la vieja; es cierto asimismo que se puede llegar hasta el fin de la vida conservando la actividad física e intelectual.

El doctor Jaworski piensa ir más lejos todavía. No diré aquí cuáles son sus ensueños, porque sus experiencias no han terminado y sería temerario hablar de ellas hoy mismo. Por el momento se limita a combatir la senilidad y ha conseguido victorias. El que ha recibido sus cuidados es capaz de vivir plenamente a cualquier edad que haya alcanzado; pero aún cabe hacer mejor. ¿No cabrá detener la decrepitud humana y fijar a la naturaleza una edad de la que que no pasaría?

Para esa investigación se necesitaría un laboratorio, que creo quedará pronto establecido.

LUIS LAYLLE

Hipódromo de la Real Sociedad Hípica de Mallorca

CARRERAS DE CABALLOS

8 Diciembre 1930. 2.000 PESETAS EN PREMIOS. A las 13'30 h.

1.ª CARRERA, para caballos enteros, castrados y yeguas de toda especie y todo país; que no hayan ganado una suma total de 1 500 pesetas en este Hipódromo durante el año 1930.—Distancia 2 800 m

Todo ganador de 400 pesetas retrasará 25 m, el de 600 ptas. 50 metros, el de 1.000 o más 100 metros.

Los caballos que hayan obtenido alguna colocación en la 5.ª o 6.ª carrera retrasarán 100 metros.

250 pesetas: 125 al 1.º, 62 al 2.º, 37 al 3.º y 26 al 4.º

N.º	Sexo	Caballos		Propietarios	Conductores
1	Caballo	SENLIS	2800 m.	Juan Bauzá (1)	Bartolomé Estelrich
2	Caballo	TRAC	2800 m.	José Homar	José Homar
3	Caballo	BAHADUR C.	2800 m.	Juan Giménez	Pedro Sobrecases
4	Caballo	HAMLET	2800 m.	Juan Giménez	Emilio Giménez
5	Caballo	NEMROD	2800 m.	Jaime Bestard	Jaime Bestard
6	Caballo	TERRIBLE	2825 m.	Juan Guasp	Juan Guasp
7	Caballo	DIES IRAE	2900 m.	Rafael Jaume	Rafael Jaume

2.ª CARRERA, de handicap para caballos enteros castrados y yeguas de toda especie y todo país. Distancia 2.800 m

250 pesetas: 125 al 1.º, 62 al 2.º, 37 al 3.º y 26 al 4.º

1	Caballo	NOBLE II	2800 m.	Sebastián Fiol	Sebastián Fiol
2	Caballo	CONSUL	2800 m.	Juan Bauzá	Antonio Estelrich
3	Yegua	ABADIA	2820 m.	Guillermo Homar	Guillermo Homar
4	Yegua	ADALINA	2820 m.	Francisco Martorell	José Cañellas
5	Caballo	CABAL	2900 m.	Antonio Ripoll	Juan Ripoll
6	Yegua	EGENA II	2900 m.	Sebastián Homar	Andrés Ripoll
7	Caballo	CASTAÑO	2930 m.	Pedro Rosselló	Pedro Rosselló
8	Caballo	AMOR	2950 m.	Bernardo Nadal	Antonio Ripoll
9	Caballo	FULGOR	2980 m.	Bartolomé Pizá	Bartolomé Pizá
10	Yegua	SULTANA	3000 m.	Francisco Frau	Francisco Frau

3.ª CARRERA, para caballos enteros, castrados y yeguas de 1/2 sangre y todo país, que no hayan ganado una suma superior a 2.500 pesetas durante el año 1930.—Distancia 2.900 metros.

Todo ganador de 750 ptas. retrasará 25 mts de 1 500 ptas. 50 mts., de 2.250 o más 75 m.

Los caballos que hayan obtenido alguna victoria desde el 21 de septiembre último retrasarán 25 metros por cada una de ellas.

Los caballos que no hayan corrido en este hipódromo antes del 21 de septiembre último retrasarán 75 m.

360 pesetas: 180 al 1.º, 90 al 2.º, 54 al 3.º y 36 al 4.º

1	Caballo	TOXICO	2900 m.	Juan Giménez	Emilio Giménez
2	Yegua	CANTALOUSE	2950 m.	Antonio Galmés	Francisco Graciano
3	Caballo	ATCHOUM II	2950 m.	Rafael Jaume	Guillermo Coll
4	Caballo	UTICA	2950 m.	Juan Guasp	José Cañellas
5	Caballo	ONZE A COEUR	2950 m.	Jaime Ramis	Pedro Sobrecases
6	Caballo	VOYOU	2975 m.	Miguel Salvá	Miguel Salvá
7	Caballo	DUN LE ROI	3000 m.	Bartolomé Moner	Bartolomé Fullana

4.ª CARRERA, para caballos enteros, castrados y yeguas de 1/2 sangre y de todo país.—Distancia 3 250 m.

Handicap por sumas ganadas en primeros, segundos, terceros y cuartos premios durante el año 1930.—De 1.000 a 2.500 ptas. retrasarán 25 metros.—Más de 2 500 ptas. 50 m.

Los caballos que hayan obtenido alguna victoria desde el 21 de septiembre último retrasarán 25 metros por cada una de ellas.

Los caballos que no hayan obtenido ninguna colocación en este hipódromo desde el 21 de septiembre último, habiendo tomado parte en alguna carrera de las celebradas en el mismo, adelantarán 25 m.

460 pesetas: 290 al 1.º, 115 al 2.º, 69 al 3.º y 46 al 4.º

1	Caballo	TOMMY III	3275 m.	Jaime Ramis	Pedro Sobrecases
2	Yegua	BRISEIS	3275 m.	Miguel Bestard	Miguel Bestard
3	Caballo	AMER PICON	3300 m.	Pedro Ginard	Miguel Mut
4	Caballo	BOST	3300 m.	Bartolomé Fiol	Bartolomé Fiol
5	Yegua	BOLOGNE	3300 m.	Pedro Costa	Miguel Guasp
6	Caballo	USKUB	3375 m.	Antonio Estrades	Antonio Estrades
7	Caballo	TIBERE	3375 m.	Francisco Frau	José Campins

5.ª CARRERA, para caballos enteros, castrados y yeguas de 1/2 sangre y todo país.—Distancia 2 500 m.

Handicap por sumas ganadas en primeros, segundos, terceros y cuartos premios durante el año 1930.

De 2 000 ptas. a 4.000 retrasarán 25 metros. Más de 4.000, 50 metros —Los caballos que hayan obtenido alguna victoria desde 21 de septiembre último retrasarán 25 metros por cada una de ellas.—Los caballos que no hayan obtenido ninguna colocactón en este hipódromo desde el 21 de septiembre último, habiendo tomado parte en alguna carrera de las celebradas desde dicha fecha, adelantarán 25 metros.

680 pesetas: 340 al 1.º, 170 al 2.º, 102 al 3.º y 68 al 4.º

1	Yegua	VULAINES	2500 m.	José Campins	Francisco Frau
2	Caballo	SOLDAT	2525 m.	Juan Guasp	Juan Guasp
3	Caballo	VINICIUS	2550 m.	Gabriel Ferrá	Francisco Graciano
4	Caballo	LORD-GRATTAN	2575 m.	Juan Bauzá	Bartolomé Estelrich
5	Caballo	ROI ALBERT BILCES	2575 m.	Magín Marques	Emilio Giménez
6	Caballo	ROITELET	2575 m.	Rafael Jaume	Guillermo Coll

NOTA: Las victorias y sumas que se alcancen en las carreras del próximo domingo día 7 del corriente no modificarán las distancias.

Palcos sin entrada . . .	10 ptas.	Entrada general	1'50 pts.
Entrada Preferencia . . .	3 id.	Media id. para Señoras . .	0'50 id.
Media para Sras. y niños	1 id.	niños y soldados. . . .	0'50 id.

ABONOS:
Palcos sin entrada excluido el concurso hípico
Por un año. . 150 pesetas.
Por un mes. . 20 id.

Los fallos del JURADO son siempre inapelables.

(1) Persona autorizada para hacer correr a su nombre.

AYUNTAMIENTO DE PALMA

CEDULAS PERSONALES

Deseosa esta Alcaldía de evitar los perjuicios del procedimiento Ejecutivo que forzosamente tendrá que seguirse contra los contribuyentes que no adquieran la Cédula personal del actual año, recuerda a las personas sujetas a dicho impuesto, que el día veinte del presente mes terminará la cobranza del período voluntario.

Palma 2 diciembre de 1930.—El Alcalde, Jaime Suau.

Compañía Trasmediterránea S. A.

Convocatoria

Por acuerdo del Consejo de Administración, se convoca a Junta General extraordinaria de señores accionistas para el día 27 del presente mes de diciembre a las 11 horas en Barcelona, Vía Layetana 2.

Orden del día: Reforma de los Estatutos y eventual aumento de capital social.

Madrid 6 de diciembre de 1930.—Por el Consejo de Administración, el Secretario General, Salvador Canals.

Ocasión única

Por 1750 ptas. puede Vd. adquirir magnífico piano nuevo marca Reclam. Informes: Casa Banqueri, Colón, 56—Palma.

PORTERIA

Se precisa matrimonio sin hijos para hacerse cargo de la portería de Marivent.

HUEVOS A 3'50 PTAS.

Frescos y asegurados. Calle del Barratillo, núm. 11—Casa María d'es Ous.

¿Le sería a Vd. agradable poder tomar un purgante de aceite de Ricino, si éste tuviera el gusto de un buen jarabe de naranja?

Pues éste es el aceite de Ricino GOLOSO, que envasado en un lindo vasito de cristal se vende en todas las farmacias.

M.C.D. 2022

: ACTUALIDAD TEATRAL :

El teatro en Palma

PRINCIPAL

Hoy se inaugura en el coliseo de la calle de la Riera la temporada teatral de 1930-1931.

Debutará la compañía cómico dramática de Martí-Pierrá, conocida ya de nuestro público.

Se pondrá en escena la comida en cuatro actos "Los Muñecos".

LIRICO

En las sesiones que se celebrarán hoy sábado la canzonetista Estrellita Castro que tan clamoroso éxito ha obtenido presentará un nuevo repertorio de canciones.

También presentará sus números de más éxito el ballet Al Mara.

* *

Mañana domingo se celebrarán en este teatro sesiones de cine y varietes de tres tarde a doc noche.

En todas ellas trabajarán las atracciones de gran éxito Al Mara Ballet y Estrellita Castro los cuales actuarán a las cinco tarde, ocho noche y once noche presentando en cada sesión los números de más éxito de su extenso repertorio.

Se proyectará por última vez la película "El capitán látigo" interpretada por el popular actor Víctor Mae Lagen.

* *

El lunes con motivo de la Festividad de la Purísima Concepción se celebrarán también sesiones de tres tarde a doce noche.

Con dichas sesiones se despedirán de nuestro público la celebrada atracción Al Mara Ballet y la notable canzonetista Estrellita Castro.

Se estrenará además una película artística de largo metraje.

La temporada de revistas en el Lírico

Como anticipamos hace días la Empresa del Lírico ha contratado un espectáculo de verdadera suntuosidad y esplendor, para actuar en el Lírico durante las próximas fiestas de Navidad.

Se trata de la compañía de revistas del Teatro Cómico de Barcelona que dirije el famoso producer Manolo Suñés y que pasará Palma tal como actúa en la ciudad condal, con todo el decorado y vestuario.

Dicha compañía está formada por veinte artistas, y lleva veintidos toneladas de material escénico.

Uno de estos días publicaremos el elenco de la compañía anticipando hoy que es vedette de la misma la famosa y bellísima Amparo Miguel Angel, la gran cantante que ha triunfado plenamente en Madrid y Barcelona y que recientemente ha sido ovacionada en París mereciendo grandes elogios de la crítica.

También figuran en el elenco la soubrette Isabelita Gibert, las tiples María Severini y Amalia Palau, la notable primera bailarina Antoñita Torres y el bailarin escéntrico Ray Bel, llamado el hombre de goma.

Para los conjuntos lleva Sugrañés 40 bellísimas segundas tiples

El debut de la compañía. primera en su género que habrá desfilado por Palma tendrá lugar el día 19 de Diciembre.

BALEAR

Para mañana domingo se anuncian en este teatro sesiones de tres tarde a once y media noche proyectándose por última vez el programa de películas que tan celebrado ha sido estos días.

Se proyectarán la gran superproducción de la Fox titulada "Un plato a la americana" en la cual raya a gran altura la genial pareja Janet Gaynor y Charles Farrell y la película hablada totalmente en español "En nombre de la amistad".

* *

Para el lunes festividad de la Purísima se anuncian sesiones de cine de tres tarde a once y media noche

Dicho día se ofrece al público otro gran acontecimiento, el estreno de la colosal película sonora "Casados" en Holivood" uno de los más resonantes éxitos de la Fox.

Es una película totalmente cantada y musicada, en la cual se combinan hábilmente los más deliciosos pasajes cantados con los grandes bailables.

La película está presentada con toda fastuosidad.

Circo Ecuestre en el Balear

Siguiendo la tradicional costumbre, durante las próximas fiestas de Navidad el coliseo del Ensanche se convertirá en Circo Ecuestre y actuará en el mismo una notable compañía dirigida por el popular Juan Batlle.

Para esta temporada se han contratado importantes atracciones y uno de estos días publicaremos la lista completa de la compañía.

Por hoy anticiparemos que ha sido contratada la gran atracción inglesa Miramo Brothers que presentará su sensacional número "El torpedo humano".

También se presentará en la función inaugural la notable trouppe Lyons ovacionantes perchistas únicos en su género.

Para esta temporada han sido contratados los famosos artistas "Los Méndez" que con tantas simpatias cuentan en Palma que además de su famoso número de saltadores presentarán su número de clows que tan celebrado fué en Palma.

Hay otras notables atracciones contratadas de las cuales iremos dando cuenta.

El debut de la Compañía tendrá lugar el día 18 de Diciembre.

Un actor agraciado con el "gordo,,

El actor Horacio Socías ha sido agraciado en el sorteo celebrado anteayer con el premio "gordo,,.

El número del "gordo,, lo vendió casi íntegro el cerillero de Lion d'Or, que es donde se reunen, por las tardes, varias "peñas,, de cómicos, circunstancia que hace creer que no ha sido sólo el señor Socías el agraciado por la suerte.

Pero los demás—si los ha habido—lo han callado prudentemente.

Dos estrenos

Se estrenó en Madrid "El lápiz rojo,, y hablando de esta obra "El Imparcial,, con la firma L., dice:

"Los dos primeros actos de "El lápiz rojo,, sirven el gusto infantil, y en el tercero, dividido en dos cuadros los autores han derivado francamente hacia la caricatura y la sátira política. "La edad cuaternaria,, es un gracioso apunte fácil e ingeniosamente versificado, y "Flamencolía,, una atinada burleta del flamenquismo imperante.

Las alusiones a la actualidad que hay en ambos fueron muy celebradas.

Avalora el acto un schotis del maestro Luna, que también se aplaudió.

De la infantibilidad de las dos primeras jornadas no puede inculcarse enteramente a los autores, pues el espectáculo, la vistosidad, podía haberlos completado. Las magias así lo requieren.

Antonio Paso (hijo) y Silva Aramburu salieron al proscenio a la terminación de todos los actos, acompañados de los principales intérpretes, la señorita Mireya, Manolo París y Pedro Barreto.

Felices Pascuas. Queremos también adelantarnos,,.

—En Romea ha sido estrenada "Me acuesto a las ocho,,, historieta cómico-vodevilesca, de Vela, Campúa y Alonso.

Luis París habla de ella en los siguientes términos:

"Carne joven y bella. Mucha luz. Fondos brillantes, movimientos febril y música pegadiza.

¿Asunto de la historieta cómico-vodevilesca? Tenue, flojo, lo preciso; un hilillo de argumento, mujeres preciosas, trajes vistosos, Perlita Greco, La Yankee, Conchita Rey, Amparo Taberner y otras más, rubias, morenas, alegres como sonajas cantantes sin voz, pero con gracia, airosas, elegantes, perturbación de sosiegos, deleite del recuerdo y... ¡atracción de forasteros!

Los intérpretes del sexo feo, sosteniendo graciosamente sus respectivos embolados.

De la música... ¿qué decir de las "ilustraciones musicales,, dibujadas por compositor tan simpático, tan bien amado del público, tan fecundo,, En ellas hay de todo, marchas, cuplés, schotis, fox, imitaciones rossinianas, ritmo alegre, giro picaresco, instrumentación sonora y fácil,,.

Crónica de provincias

Estrena Arniches

En Málaga ha estrenado, en el teatro Cervantes, Casimiro Ortas la comedia de Arniches "Contente, Clemente,,.

Gustó el primer acto, pasando los otros dos gracias a la magnífica intervención de Ortas.

Muñoz Seca

Pedro Muñoz Seca ha marchado con su familia a San Fernando, su pueblo natal.

El autor de "La barba de Carrillo., no regresará a Madrid hasta el mes de Enero.

La actuación de Lázaro en Santiago

En el teatro Principal, de Santiago de Galicia, ha actuado la compañía de ópera de la que forma parte Hipólito Lázaro, María Valverde, Josefina Blanch, Pilar Duarmig, Francisco Latorre y Ricardo Fusté.

Ha dirigido la orquesta el maestro Serra.

El primer día representó "El Trovador,,, en segunda y tercera funciones, fueron interpretadas "Luccia di Lammermor,, y "El barbero de Sevilla,,.

Las interpretaciones fueron triunfales para todos los artistas que en ellas tomaron parte; sobresaliendo Hipólito Lázaro, que levantó tempestades de aplausos.

De la compañía de la Barrón

En el Principal, de Burgos, ha terminado su actuación en la compañía de Isabelita Barrón los artistas señora Illescas, actriz de carácter, y Luis Peña, primer actor.

El pleito García León y Perales-Altolaguirre

Parece que una comunicación de la Sociedad de empresarios condenando a la compañía García León-Perales a pagar al señor Altolaguirre, empresario de Alicante, unos cuantos miles de pesetas, ha sufrido una atenuación importantísima. Según nuestros informes, el señor Altolaguirre está dispuesto a una fórmula que deje a salvo lo que pudiéramos llamar el fuero del empresario ante el incumplimiento de contrato.

Pero los señores García León y Perales advierten que ese incumplimiento tiene como base la muerte de la que fué ilustre actriz y compañera de ellos de empresa, Irene Alba.

Zarzuela en Gibraltar

En el Teatro Real, de Gibraltar, actúa la compañía de zarzuelas y revistas de Gómez-Gimeno, en la que figura la popular tiple cómica Blanquita Suarez.

Irene López Heredia

Irene López Heredia y los suyos están haciendo una excelente campaña en el teatro Arriaga de Bilbao.

Lleva representadas veintidós veces la comedia de Eduardo Marquina "El monje blanco,,, en la que Asquerino e Irene realizan una labor brillante.

Final de temporada

En el teatro-circo de Cartagena, ha terminado su corta temporada la compañía Almódovar-Peñalver.

En la última función se cantaron "Bohemios,, y "La rosa del azafrán,,.

Los de Alegria-Enhart

Con bastante éxito han hecho su presentación en el Principal, del Puerto de Santa María (Cádiz), las huestes de Alegría-Enhart, que dalas Pascuas de Navidad.

Vicente Broseta

Este incansable actor, verdadero paladín del teatro dramático valenciano, continúa su brillante campaña por la región de Valencia, dando a conocer las más celebradas obras de los autores valencianos.

El pasado sábado debutaron sus huestes en Burriana, estrenando la comedia dramática "Rencors de l'horta,,, que octuvo éxito franco.

Ayer representó en Sagunto la mencionada comedia y "Els besons de Sedaví,,, obra en la que Broseta alcanza un señalado éxito cómico, admirablemente secundado por Juanita Cremades, Milagros Baeza, Angelita Paredes y los señores Banquells, Bru y Fabra.

Pepe Beút y el teatro lírico valenciano

También el popular actor Pepe Beút, al frente de una notable formación artística, en la que figura como maestro director y concertador el compositor Miguel Asensi, está realizando una provechosa campaña por la región para dar a conocer todo el repertorio lírico valenciano.

Ultimamente se ha estrenado una revista, original el libro del mismo Pepe, y la música de Asensi, titulada "¡Valensians, sou el dimoni!...,,, que ha obtenido excelente acogida.

Pepe Beút acaba de firmar un ventajoso contrato con una empresa teatral de Orán, en cuya población francesa realizará una buena temporada.

El Sábado de Gloria este elenco debutará en el Victoria de Barcelona, de cuyo teatro es empresa el conocido hombre de teatros señor Ros.

El último viaje a Europa que realiza Enrique de Rosas

Enrique de Rosas ha hecho las siguientes manifestaciones:

Uno de los fines de la excursión es presentarse al público alemán, para lo cual debutará en Berlín, después de actuar en Las Palmas, Santa Cruz de Tenerife, Barcelona, Madrid y París.

Las novedades teatrales que presentará en su excursión serán: "Veinticuatro horas, dictador,,, "El trompo dormido... "Llévame en tus alas,, y "El casamiento de Laura,,.

Por último afirmó De Rosas que es casi seguro que éste sea el última viaje que realice a Europa, pues en lo sucesivo se dedicará, con el fruto de sus estudios del teatro europeo, al enaltecimiento del teatro argentino.

Crónica de Madrid

La compañía lírica del maestro Serrano

La compañía de Pepe Serrano se despidió el domingo en el Reina Victoria con "La Dolorosa,,.

La razón de haber sido la temporada demasiado corta es por no disponer Serrano de más obras que "La Dolorosa,,, zarzuela que ha tenido una actuación de varios meses.

Al Reina Victoria irá ahora contrata la compañía de Fernando Soler, que se presentará con "El amigo The by,,.

Guerrero, no

Jacinto Guerrero ha negado que se haya asociado con ningún empresario para hacer la próxima temporada de Price.

Guerrero prepara una compañía para provincias, a base de Rosita Cadenas y José Luis Lloret. Pero por pronto que empiece la "tournée,, no ha de ser hasta enero.

En Madrid estrenará una obra con José Ramos Martín y una revista que tiene comprometida con Paco Torres.

Gloria Guzmán

Parece ser que es un hecho la actuación en el teatro de la Zarzuela, a partir del 10 de Enero, de la compañía de revistas del teatro Sarmiento de Buenos Aires, en la que figura como primera tiple Gloria Guzmán, que en Martín se ensaya a gran velocidad "Las chicas de riesgo,,, revista de Mariño y Loygorri, con música de Azagra. Inmediatamente después se estrenará en Martín otra revista titulada "Pelé y Melé, de Paradas y En el Alkázar, "Maricastaña,,, de Felipe Sassone; en el Cómico, "La academia,,, de Pedro Muñoz Seca y Enrique García Alvarez; en Eslava, una comedia de Calvo Sotelo; en Fontalba, "La de los claveles dobles,,, de Luis de Vargas, y en el Infanta Isabel, "El señor Badanas,, de Carlos Arniches.

La López Heredia

Ha firmado contrato con el teatro Reina Victoria Irene López Heredia.

Se presentará el sábado de Gloria, probablemente con un estreno de Ceferino Palencia Tubau.

Calleja, inventor

Rafael Calleja, el popular compositor y empresario, ha inventado un mecanismo para que el público se coloque en las localidades de los teatros sin necesidad de acomodadores y de que se provea, además, de programa de una manera automática.

En cuanto se hagan las pruebas—él ya las tiene hechas con excelente resultado—seguramente será adoptado el método Calleja por todas las empresas.

Benavente en el Infanta Isabel

Allá va una noticia anticipada.

Parece que don Jacinto Benavente ha ofrecido a Arturito Serrano la obra de inauguración de la próxima temporada.

Añade "La Nación,,, de Madrid:

"Y si esto no es tomar las cosas con tiempo... ¡que venga Dios y lo vea!,,.

Emilio Vendrell

Por fin parece que hace una excursión por provincias, organizada por Luis Calvo, el tenor Emilio Vendrell.

Dicha excursión comprenderá Zaragoza, Bilbao, Santander, etc.

A continuación Vendrell debutará en el teatro Fuencarral, en el que cantará, por primera vez en Madrid, "Doña Francisquita,,.

"El señor Badanas,,

Este es el título de la obra que don Carlos Arniches ha escrito para el Infanta Isabel y de la que ya ha leído a la compañía el primer acto.

El efecto de la lectura fué tal, que Miguel Ligero, que asistía de "oyente,,, dirigióse a don Carlos y a Arturito Serrano, y exclamó:

—Si me dan ustedes papel en esta obra renuncio al contrato de la Paramount.

La próxima semana leerá Arniches el segundo acto y el estreno será el día 15 del corriente, es decir, para rán un corto número de funciones.

Enrique Borrás y el teatro español

Copiamos el siguiente comentario, que hace "La Libertad,,, a la reciente actuación de Enrique Borrás en el teatro Calderón:

"La temporada de Enrique Borrás en el teatro Calderón ha sido muy corta. Empezó en septiembre, casi al mediar septiembre, y acabó en el último día de noviembre. Borrás merece una temporada en Madrid y en un teatro donde él pueda disponer libremente. Tal como está constituído el negocio en el teatro Calderón, por donde forzosamente han de desfilar, en el plazo de diez meses, compañías de todas las densidades y todos los géneros—zarzuela, ópera, comedia, drama—no hay medio para un actor de tanta responsabilidad y tanto prestigio como Enrique Borrás de desenvolver en setenta días un plan de estrenos y otro de reposiciones.

Borrás, enamorado del teatro clásico, apenas ha podido hacer otra cosa que honrar a Calderón en "El alcalde de Zalamea,, y "La vida es sueño,,; pero llevando las obras de prisa, porque le esperaban otros compromisos—como el "Don Juan,, en los días de Difuntos—amén de algún estreno que estaba condicionado en el contrato a fecha obligada.

Enrique Borrás, económicamente, ha realizado una temporada brillantísima. Pero no sólo de pan vive el hombre.

Borrás, al regresar ahora a Barcelona a descansar hasta los primeros días de enero, seguramente se llevará clavada la espina de no haber podido conseguir en Madrid en esta temporada todo lo que él había pensado.

Borrás, además de la obra nueva de Ardavín y la premiada de Castellón, contaba con tres o cuatro producciones más, entre ellas una de Benavente y otra de los Quintero.

Y entre estreno y estreno, pensaba el creador de "El místico,, en una revisión depurada del teatro clásico, comenzando en Lope y acabando en el propio don Ramón de la Cruz.

No ha podido ser ahora; pero eso no quiere decir que no sea.

Borrás, en estas mismas columnas ha dicho que el año venidero estará en Madrid, pronto a realizar la temporada en que tantas ilusiones lleva puestas desde hace mucho tiempo.

Esperemos los acontecimientos. Desde luego, para el mes de mayo queda libre el teatro Español. Ya se ha insinuado la idea de una actuaciónde Borrás con Ricardo Calvo. Si fuera así, conviene ir ahora echando los jalones, porque en esta temporada hay que exigir el máximo a los dos comediantes, ofreciendo un cuadro de actrices y actores dignos de nuestro primer teatro, y una lista de estrenos donde no falte la firma excelsa de Benavente—cuyo pleito con el Español sigue sin resolverse—, con los Quintero, hermanos Machado, Marquina, Linares Rivas, Ardavín y todos los que tienen una merecida categoría en la escena española,,.

El teatro en el Extranjero

EN FRANCIA

Un curso de teatro contemporáneo

Gaiffe dará en la Sorbona un curso de teatro contemporáneo. Félix Gaiffe es profesor de la Facultad de Letras de París.

"Moi... dictateur,,, de Leo Berryer

La obra en tres actos, divididos en cuatro cuadros, "Moi... dictateur,,, de Leo Berryer, no ha sido del agrado del público que asistió a su estreno en el teatro Varia.

Marcel Pagnol, enfermo

Hace días guarda cama el autor de "Topaze,,, Marcel Pagnol con motivo de un ataque gripal. Su estado no es de gravedad.

EN ITALIA

Marinetti y sus extravagancias

Marinetti, el fundador del movimiento futurista, que desde hace algún tiempo es miembro de la Academia Italiana, recuerda de tiempo en tiempo los días en que fué el "enfant terrible,, de Europa. En una reunión celebrada recientemente en Milán, ha leido un manifiesto, en que pide la introducción de la cocina futurista. "Esta cocina futurista— dice— es más dinámica, simultánea, activa, viva y heroica que la cocina actual,,.

Luego pronunció un discurso, en que, olvidando toda diplomacia, dirigió rudos ataques a los macarrones y "spaghteti,,, que denominó "el símbolo de la pesadez y de la grasa desmedida,,. Sólo al ser interrumpido por los oyentes con pateos y protestas, Marinetti cambió de tema.

"Ganso congelado a la luz de la luna,, y "sopas de rosas y luz del sol,, fueron, entre otros, los manjares que mencionó como los más exquisitos, si bien los oyentes se quedaron con la curiosidad de conocer las recetas correspondientes. Pero consoló a la concurrencia manifestando que muy en breve haría pública una escogida lista de platos futuristas, con todos los secretos culinarios de su preparación.

EN ALEMANIA

Max Reinhardt dirigirá otro teatro en Berlin

Max Reinhardt, el célebre director de escena, dirigirá en breve otro teatro de Berlín: el Kurfürstendamm. Será el cuarto que funcionará en Berlín bajo su dirección, y será inaugurado con "Sexe faible,,, la obra francesa de Eduardo Bourdet.

Un director de orquesta japonés

La organización Staatsoper, de Berlín, ha invitado a Haidemaw Konoye, uno de los primeros directores de orquesta japoneses. Ha sido también invitado por el teatro de la Opera, de Moscou.

Muerte de Arturo Wolff

Ha fallecido recientemente en Berlín Arturo Wolff, presidente de la Asociación de directores de teatros en Alemania. Es el autor del contrato-tipo, por el que se regulan los compromisos entre actores y directores. Actualmente estaba trabajando en un proyecto de ley destinado a fijar aquel régimen en todos los teatros alemanes.

Era uno de los mejores abogados berlineses.

Clásicos Castellanos

El Lindo D. Diego
de Moreto

Fuente ovejuna
de Lope de Vega

La vida es sueño
de Calderón de la Barca

El burlador de Sevilla
de Tirso de Molina

Un tomo en rústica, 3 Ptas.
De venta en la Librería J. Tous.

La presencia del ácido úrico en la sangre genera la Gota

He usado en mi mismo—y con éxito completo—el precioso específico Uromil y me complazco en manifestarlo.
DUQUE DE TOVAR
Senador del Reino

La predisposición—en infinidad de individuos—a las enfermedades artríticas, como son: la gota, reuma, mal de piedra, etc., se manifiesta con mayor intensidad en la época de fríos y humedades. La causa suele ser siempre la misma: "el exceso de ácido úrico en todo el organismo" y así, según se anide en uno u otro sector, produce, con más o menos intensidad, sus terribles efectos.

Más cuando el venenoso ácido está en la sangre, genera infaliblemente los ataques de gota, con inflamación en las articulaciones afectadas y en particular del dedo gordo de un pie.

Se comprende por este hecho, en los que sufren de ácido úrico, la necesidad de lavar a menudo la sangre y riñones, empleando un disolvente de tanta virtud terapéutica que sea capaz de curar y evitar tales ataques; disolvente que arastre hacia la orina los detritus venenosos, que provocan en el organismo tan graves dolencias. Tal es el prodigioso antiúrico "Uromil" que los mismos médicos toman para sí, en cuanto se aperciben del primer síntoma. Con el Uromil se obtienen curaciones sorprendentes en enfermos desengañados, cuando todos los demás tratamientos han fracasado.

Antonio España
Plaza Santa Eulalia, 9
Palma de Mallorca

Sres. VIAJANTES

¡Quiere que sus clientes reciban sus géneros con puntitud?
Ordene sean entregados a la Agencia R. Buxó Laborl—Castaños, 8.—BARCELONA.
Remesa de entrada y salida todos los correos. Corresponsal en PALMA
BARTOLOME MULET BERGA

Instaladores Electricistas

Se necesitan con buenas referencias. Razón: JOSE BUADES, Plaza Rosario, 1.

M.C.D. 2022

Tratamiento científico y racional de

LA HERNIA

por el MÉTODO C. A. BOER

EL NUEVO METODO del renombrado Especialista Ortopédico de París Sr. C. A. BOER, es el único que **procura sin molestia, aun haciendo pesados trabajos, alivio inmediato, seguridad absoluta y contención perfecta** de las HERNIAS, por **voluminosas, antiguas y rebeldes** que sean, lo cual conduce a la **curación definitiva** de la HERNIA, según autorizadas opiniones médicas y las manifestaciones de los mismos HERNIADOS, quienes escriben a diario innumerables cartas encomiando los valiosos resultados que han obtenido con los **aparatos C. A. BOER:**

MADRID, 28 de octubre de 1930. Sr. D. C. A. BOER, Pelayo, 60, BARcelona. Muy Sr. mío: Me es grato manifestar a Vd. mi más profundo agradecimiento al encontrarme hoy **completamente curado** de la hernia crural que durante más de veinte años tanto me ha hecho sufrir y tenido en constante peligro, sin poder conseguir en todo ese tiempo mejoramiento alguno con cuantos aparatos he venido aplicándome; hasta que, aconsejado por un amigo mío de Bilbao, cliente de su respetable casa, recurrí a sus **excelentes y maravillosos aparatos,** a los que debo hoy, a los ochenta años de edad, **mi completa curación,** por lo que le queda muy agradecido su atto. servidor y amigo que le estrecha la mano, **FRANCISCO ARROYO,** calle Riego, 10, 1.° **MADRID.**

Médicos eminentes usan y propagan los **aparatos** y el **METODO C. A. BOER,** creyéndolos imprescindibles para todos los HERNIADOS que desean evitar las fatales consecuencias de un abandono prolongado. Idénticos beneficios para su salud obtienen las SEÑORAS que, estando o no herniadas, padecen **descenso o desviación de la matriz, vientre caído,** riñón móvil u otro desplazamiento de órganos.

Todas las personas que quieren disfrutar de la seguridad que da el **Método C. A. BOER** deben visitar con **toda urgencia y entera confianza** al renombrado especialista en:

Manacor, martes 9 diciembre, **Fonda Felip.**
PALMA, únicamente el miércoles 10 diciembre, **HOTEL ALHAMBRA.**
Inca, jueves 11 diciembre, **Fonda España.**
C. A. BOER, Especialista Herniario, Pelayo 60, **BARCELONA.**

Informaciones

La fiesta de la Inmaculada Concepción

Con motivo de la festividad de la Concepción Inmaculada de María, Patrona de España, se celebrarán el próximo lunes las siguientes fiestas religiosas.

En la Santa Iglesia Catedral Basílica fiesta en honor de la Inmaculada Virgen María. A las siete, Maitines en la Capilla de la Purísima. A las ocho, Misa de Comunión general en el altar mayor. A las nueve, Prima, Tercia y Misa Pontifical en la que ensalzará las glorias de a Inmaculada Concepción el Rdo. señor don José Payroló, Capellán de honor del Ilustrísimo señor Arzobispo-Obispo de esta Diócesis. Después de la Misa se dará la Bendición Papal.

Por la tarde, a las cuatro, Vísperas y procesión de la Virgen que recorrerá las calles de costumbre, y a su regreso se cantarán solemnes Completas y se practicará el ejercicio del día 8.

En la iglesia parroquial de Santa Eulalia, fiesta que las Hijas de María dedican a su Purísima Madre. A las diez, Tercia y Misa mayor con sermón.

En la iglesia parroquial de Santa Cruz, solemnísima fiesta en honra de la Inmaculada Concepción.

A las diez, Tercia y Misa mayor solemnísima fiesta en honra de la Inmaculada Concepción.

A las diez, Tercia y Misa mayor solemne con sermón panegírico de la Inmaculada Concepción.

En la iglesia parroquial de San Nicolás, la Felicitación Sabatina, dedica solemne fiesta a la Inmaculada Concepción de la Purísima Virgen María. Por la mañana a las siete, Comunión general para todos los Asociados y devotos de la Inmaculada con plática preparatoria por el Rdo. P. José Cantarell, O. S. A. A las diez, con exposición de Su Divina Majestad, se cantará Tercia y Misa mayor cantándose por nutrido coro, la del Maestro don Pablo Coll, dedicada a la Inmaculada Concepción, y después del Evangelio predicará el panegírico el Rdo . P. Crescencio Ortiz, Redentorista. Por la tarde, a las seis, después de rezado el Santo Rosario se hará solemne y devoto ejercicio de la Felicitación Sabatina con sermón por el indicado orador.—Se gana I. P.

En la iglesia de Montesión, fiesta de la Inmaculada Concepción. La Congregación Mariana dedica solemnes cultos en honor de la Virgen. A las ocho, Misa de Comunión general y plática preparatoria que celebrará el P. Marzo, Superior de la Residencia. A las cuatro y media de la tarde, procesión, a las seis y media, función en honor de la Inmaculada, terminándose con el Besamanos a la Santísima Virgen.—Con las debidas condiciones, se gana I. P.

En la iglesia de San Juan, solemne fiesta en honor de la Inmaculada. A las ocho, bendición de las nueve medallas e inauguración de la Cofradía de la Inmaculada Concepción de la Bienaventurada Virgen María Madre de Dios; acto seguido, Misa de Comunión general a las diez y media Tercia y Misa mayor cantándose la misa gregoriana "Cunstípotens" alternando el coro con el pueblo, con sermón por el pueblo, con sermón por el Rdo. P. Andrés Burguera. C. R. Por la tarde, a las cinco, imposición del Escapulario Azul. A las seis, rezo del Santo Rosario, sermón, conclusión con exposición del Santísimo, y reserva de Su Divina Majestad.

En la iglesia de San Francisco, solemne festividad del Augusto Misterio de la Inmaculada. A las ocho, Misa de Comunión general para los Terciarios y Cofrades de la Purísima. Por la tarde, a las seis y media, solemne ejercicio del día 8, con meditación y cánticos.

En la iglesia de San Felipe Neri, a las seis Santo Rosario y solemne ejercicio del día 8, en honor de la Inmaculada Concepción.

En la iglesia de las Madres Capuchinas, a las ocho menos cuarto, Misa cantada, en honor de la Inmaculada Concepción. A las diez, Misa mayor solemne con sermón panegírico por el Rdo. P. Manuel Monjas, agustino.

En el Centro Eucarístico, fiesta de la Inmaculada Concepción. A las 7, Misa de Comunión generl con cánticos. A las diez y media, Misa mayor con sermón por el Reverendo P. Antonio Salom, . J. A las cinco y media de la tarde, rezo del Santo Rosario, ejercicio en honra de la Inmaculada y reserva de S. D. M.

Conferencia en la Casa del Pueblo

Mañana domingo, a las siete en punto de la tarde, el profesor don V. L. Ferrandiz, ex-interno del Sanato rio del Léman Bland-Vaud, uiza, dará una conferencia en la Casa del Pueblo de esta capital, y el lunes, día 8 por la tarde en Lluchmayor.

Los temas que desarrollará son: Enfermedades digestivas: Causas y su tratamiento natural, con prácticas ante el público.

Tuberculosis: Nuevo sistema de tra tamiento y su curación.

Estos actos serán públicos y dada la importancia de los asuntos a tratar, es de suponer se vean muy concurridos, quedando especialmente invitados los naturistas y vegetarianos.

Viajes de Turismo

Esta mañana ha llegado procedente de Valencia la "Golondrina Malvarrosa" hermosa embarcación construída exprofeso para el servicio de paseos marítimos. Como prueba evidente de las óptimas condiciones marineras de esta embarcación debe hacerse resaltar el hecho de que por sus propios medios acaba de realizar la travesía directa Valencia - Palma de Mallorca en 15 horas, limitándose a dos tercios de su marcha.

El "Malvarrosa" mide 16 metros de eslora, 3 metros 25 cms. de manga y 1 metro 20 cms. de puntal. Esta dotada de un potentísimo motor que le imprime una velocidad de 12 millas. Tiene en su parte de proa una cabina salon capaz para 90 pasajeros de primera y en su parte posterior caben 50 pasajeros de segunda.

"La Anglo-Majorcan Association„ tiene fletada esta embarcación y desde mañana empezará el servicio de paseos marítimos por la bahía, especialmente la preciosísima costa entre Palma y Punta de Cala Figuera. Los precios de paseos marítimos serán desde ptas. 0'50.

Tenemos que dar la enhorabuena al Gerente de la Anglo-Majorcan Association Mr. John H. G. Baldwin por el acierto que ha tenido al implantar un servicio que desde hace mucho tiempo ha pedido el Turista.

El "Malvarrosa" está atracado entre el muelle y el paseo de Sagrera donde será emplazado el embarcadero. Esperamos que tanto el turista como el público Mallorquín acogerán con la mayor simpatía el esfuerzo que la implantación de este servicio supone.

La Patrona del Arma de Infantería

Con motivo de celebrarse el próximo lunes la festividad de la Inmaculada Concepción, Patrona del Arma de Infantería, el Regimiento de Palma ha organizado varios actos en su honor.

Esta tarde a las tres ha dado comienzo en el Teatro Lírico una función teatral con arreglo al siguiente programa:

1.° Espléndido concierto por la renombrada música del Regimiento que interpretará:

Fantasía: "La Rosa del Azafrán„, Guerrero.

Capricho de flautín: "El Ruiseñor virtuoso„, Hubert.

2.° La descacharrante comedia en dos actos de Blasco y Ramos Carrión titulada "Levantar a los muertos„.

3.° Fin de fiesta. Constituído. Monólogos por Cantero.

Bailes exóticos.

Grandísimo, emocionante y ruidoso "zapateado" y "gorgoritos" todo ello interpretado por artistas del sexo feo

El lunes, día 8, festividad de la Inmaculada, a las 11 solemne misa en la Iglesia de la Sangre.

El martes día 9, a las 10 y media, en la misma Iglesia, misa de requiem en sufragio de los difuntos pertenecientes a dicha Arma.

El Coronel del 61 de línea, nuestro distinguido amigo don Miguel Antich, ha tenido la atención de invitarnos a dichos actos.

Cuestiones sociales

Los obreros del ramo de la madera

El próximo lunes a las 10 de la Federal (calle Sanz 11) se celebrará mañana, en el Centro Republicano una reunión de obreros del ramo de la madera convocada por el Sindicato afecto a la Confederación Nacional del Trabajo, en la que se tratará de formular una petición de mejora de los jornales.

En el Montepío del Arrabal

Mañana domingo, a las 9 de la noche, en el local social del Montepío del Arrabal, Fábrica 50, se celebrará una velada que promete verse concurridísima dado el entusiasmo que reina entre el elemento joven de la expresada sociedad.

El tenor don Guillermo Oliver cantará varias romanzas.

La Orquestina Dalmau interpretará los bailables más en boga.

Al acto hemos sido atentamente invitados por el presidente de dicha entidad don Jaime Salleras Figuerola.

Para la consolidación del Templo del Pilar

El pasado mes de octubre nuestro Excmo. Prelado tuvo a bien nombrar una junta de señoras para recaudar donativos para las obras de consolidación del Templo del Pilar. Dicha junta, que se dignó presidir el Excmo. señor Arzobispo-Obispo de Mallorca, acordó, con la venia de S. E., celebrar una colecta general en todas las parroquias, iglesias y oratorios de Palma el día 8 de diciembre fiesta de la Purísima Concepción de María. A este fin se han organizado mesas petitorias en todas las iglesias, y nuestro Excelentísimo Prelado se ha dignado conceder indulgencias a todos cuantos con tribuyan al éxito de dicha colecta.

Oid, pues, católicos mallorquines:

Arraigada está desde antiguo en todos los corazones católicos la fé en la tradición gloriosa de la Aparición de la Santísima Virgen en carne mortal, al Apóstol Santiago en las orillas del Ebro. El Templo edificado en aquel lugar, primero en el mundo consagrado al culto de María, el Santuario del Piluar ha visto la devoción de innumerables peregrinos. Pues bien; ese templo bendito en que recibe la Sma. Virgen el homenaje de toda España, hállase reducido a ruínas, por las crecidas del río que ha ido socavando sus cimientos.

Gran congoja produjo en todos los pechos católicos la noticia de que este hermoso templo mariano amenazaba ruína y como no en balde es la Virgen del Pilar la advocación de Nuestra Señora que más devotos tiene, desde nuestro católico Monarsa hasta la humilde sirvienta que se acuerda de su Virgen a la que en su dura vida tantas veces invocó, "todos" hacen sus aportaciones, que son muestra de tan universal devoción. El Estado ha prestado su ayuda, las Corporaciones oficia les zaragozanas han hecho importantes consignaciones en sus presupuestos; en una palabra, la voluntad de todos quisiera que con oro firme, símbolo de su amor inmenso, se sostuvieran sus cúpulas: mucho es lo que se necesita para sostenerlo, pero mayor es el amor, y éste es siempre el mejor móvil de toda empresa

¡Hay pues que restaurar la Basílica Mariana!

Católicos Mallorquines que os sabéis distinguido siempre por vuestra devoción a la Virgen, a vuestra piedad tan probada, y a vuestra constante generosidad acudimos suplicándoos que contribuyáis en la medida de vuestras fuerzas a la conservación del relicario que guarda la preciosa Columna del Trono de Amor desde el cual nuestra Celestial Reina, con soberana largueza reparte sus beneficios y tened la seguridad de que no djará María Santísima vuestro óbolo sin recompensa.

Por la Junta: La Presidenta, doña Pilar Castillón de Fons.—La Tesorera, señora Condesa Vda. de Ribas.—La Secretaria, doña Dionisia Despujol de Casasnovas.

Servicios de la Guardia Civil

La benemérita del puesto de Santany da cuenta al señor Gobernador de haber detenido a un individuo que produjo lesiones de carácter leve a otro.

—La del puesto de Santa María, Sancellas y Artá, da cuenta de haber denunciado ante el Ingeniero Jefe de Obras Públicas a varios conductores de vehículos por infracción al Reglamento de Policía y Conservación de Carreteras.

—La del puesto de Manacor ha denunciado, ante el Juzgado correspondiente a un individuo por usar indebidamente armas de fuego.

Robos

La guardia civil del pusto de Selva da cuenta al señor Gobernador de haber detenido a un individuo autor de la sustracción de una gallina y un conejo en una casa de aquella localidad.

Estrechado a preguntas por la guardia civil se declaró, luego, autor de otras muchas sustracciones de la referida índole.

Fué puesto a disposición del Juzgado.

¿Saldrá V. de compras? Visite pues la

CASA MATONS

Notas del Carnet

PERSONALES

La distinguida e ilustrada maestra Nacional de Palma, doña Paula Antonia Cañellas, ha sido ascendida a la primera categoría del escalafón, con el sueldo anual de ocho mil pesetas.

La felicitamos.

* Ha sufrido una intervención quirúrgica con feliz resultado, la señorita Catalina Juan Vich, de Andraitx.

* En las oposiciones que se están celebrando en Madrid para ingreso en la Escuela de Policía Española, ha aprobado con brillante puntuación el estudioso joven don Francisco Bals Orfila.

Reciba nuestra enhorabuena, así como sus profesores don Sebastián Llompart y don Juan Vidal.

BODAS

* En el Oratorio de San Pedro y San Bernardo esta mañana a las nueve se ha celebrado el enlace matrimonial de la bella y simpática señorita Francisca Ferragut Vanrell con el joven piloto de la marina mercante nuestro amigo, don Juan Serra Carbonell.

La capilla aparecía adornada con sumo gusto e iluminada con profusión.

Bendijo la unión el Rdo. Cura Regente de la Parroquial Iglesia de Santa Cruz de esta ciudad.

Actuaron de testigos por parte de la novia, el abogado don José Salas y el farmacéutico, don Jaime Serra y por el novio su hermano, el médico don Cristóbal y su tío, el Secretario de la Audiencia, don Jaime Serra.

Deseamos al novel matrimonio muchas dichas en su nuevo estado.

En el Oratorio de San Pedro y San Bernardo se ha celebrado esta mañana el matrimonial enlace de la bella y simpática señorita María Tous Fiol y el distinguido joven don Angel Zornoza.

Ha bendecido la unión el Rdo. don Jaime Tous, tío de la desposada. Por el luto reciente de la familia de la novia, la ceremonia se ha celebrado en la mayor intimidad.

Han actuado de testigos, por parte del contrayente, sus hermanos políticos el Habilitado de Telégrafos don José Pí y el Agente Comercial don Juan Pons; y por parte de la novia sus primos don Pedro Parera, farmacéutico, y el Pintor don Bartolomé Ferrá.

Los recién desposados, a quienes deseamos inacabables dichas en su nuevo estado, embarcarán mañana para la Península en viaje de novios, regresando después a Palma donde fijarán su residencia.

DE VIAJE

* Esta mañana han llegado de Barcelona don Nicolás Cotoner, don Luis Losada, don José Pons, don Pedro Dezcallar, don Juan Coll, don Pedro Riera y don Juan Oliver.

* De Valencia han llegado hoy don Mateo Palmer, don José Morcillo, don Felix Infante, don José Vidal y don José Serrano.

* Esta noche saldrán ara Madrid, con objeto de asistir al homenaje al nuevo Director de Ferrocarriles señor Pecerra, el ingeniero-jefe d Obras Públicas sñor Manrique de Lara y el ingeniero señor Pascual.

* Tienen esta noche decidido viaje para Barcelona don Salvador Vidal, don Francisco Ripoll, don Miguel Zamaleta don Vicente Capdevila, don Servando Arboli, don Bernardo Arbona, don Manuel Almendro, don Jerónimo Llompart, don Arturo Vidal y don Juan Claramunda.

* De Barcelona y Madrid salió anoche, el General Gobernador Militar de Mallorca don Antonio Losada.

* Esta noche embarca para Barcelona de paso para Madrid nuestro paisano el joven novillero Quinito Caldentey.

RELIGIOSAS

PARA MAÑANA

SANTORAL.—Domingo II de Adviento.—S. Ambrosio, ob. y dr.—I. P. B.

CUARENTA HORAS.—Contiúan en la Parroquia de San Jaime a la Inmaculada Concepción. Exposición a las seis; a las diez Horas y Misa mayor con sermón. Por la tarde a las cinco Vísperas y Completas, conclusión de la Novena con sermón y reserva de S. D. M.

Continúan en la Iglesia de los PP. Capuchinos en honra de la Inmaculada Concepción. Exposición a las 6 y media de la mañana. Por la tarde a las seis y media Rosario, Novena y reserva de S. D. M.

Continúan en el Convento de la Concepción a su Titular. Exposición a las seis; a las ocho y media Novena. Por la tarde a las seis Rosario, Novena, sermón por el Rdo. don Antonio Bennasar, Capellán de las Salesas, y reserva de S. D. M.

Continúan en el Convento de las Teresas, también a la Purísima. Por la mañana exposición del Santísimo. Por la tarde, después del Rosario, solemne Ejercicio del segundo Domingo de Santa Teresita del Niño Jesús.

Continúan en la Parroquia de la Concepción (Arrabal) a su Titular. Exposición a las seis; a las diez Oficio. Por la tarde a las cinco actos de coro, Rosario, sermón y reserva de S. D. M.

Continúan en la Parroquia del Sagrado Corazón a la Inmaculada. A las ocho Misa de Comunión general; a las nueve Misa de manifiesto. Por la noche a las seis Rosario, conclusión de l anovena, imposición de medallas a los nuevos Congregantes y reserva de S. D. M.

Concluyen en Montesión a la Inmaculada. Exposición a las seis y media de la mañana. Por la tarde a las seis y media Rosario, Novena con sermón y reserva de S. D. M.

Empiezan en Santa Magdalena a la Purísima. Exposición a las seis y media de la mañana. A las nueve y media Santo Rosario, ejercicio y reserva de S. D. M.

OTRAS FUNCIONES.—En la Misa mayor de la Santa Iglesia Catedral Basílica predicará el M. I. señor don Nadal Garau, Doctoral. Por la tarde a las seis solemnes Completas en preparación a la fiesta de la Inmaculada Concepción. (Se cantarán en su capilla).

En la Merced, por la noche después del Santo Rosario, continuación de la Novena de Belén.

Ean Santa Catalina de Sena la Asociación del Rosario Perpetuo y Terciarios del Santo Domingo tendrán Misa de Comunión general a las siete y media. Por la tarde a las seis y media, Exposición mayor, Rosario, ejercicio, sermón por el Rdo. P. Enrique Pondal, O. D., reserva de Su Divina Majestad, procesión, Himno de Guardias e imposición de Medallas.

En el Socorro, a las siete y media Comunión general para los cofrades de la Guardia de Honor y devotos al Sagrado Corazón de Jesús. A las diez Misa rezada con explicación del Evangelio. Por la tarde a las seis Rosario y continuación de la Novena de la Inmaculada Concepción de la Virgen María.

VISITA.—A la Inmacudada, en la Catedral o Concepción.

MARITIMAS

ENTRADAS.—Con el pasaje, valija y carga han llegado hoy.

De Barcelona el "Infante D. Jaime„ capitán don Mateo Seguí.

De Valencia el "Jorge Juan„ capitán don Francisco Sastre.

De Mahón el "Tintoré„ capitán don José Espejo.

De Cabrera el "Ciudad de Palma„ capitán don Mateo Abraham.

Con el pasaje y carga ha llegado esta mañana de Barcelona el "María Mercedes„ capitán don Damián Riera.

Esta tarde llegó de Marsella, saliendo luego para Argel el paquebot francés "La Marza II„.

De Valencia el pailebot "Jaime„ patrón don Francisco Sans.

De Ibiza la goleta "Pepita Matute„ patrón don Vicente Serra.

DESPACHADOS.—A las 9 de la noche con el pasaje, valija y carga saldrá para Barcelona el "Infante don Jaime„ capitán don Mateo Seguí.

Para Gandía el pailebot "Carmen„ patrón don Ambrosio Suau.

Para Barcelona el pailebot "Arnaldo Oliver„ patrón don Miguel Reinés.

Para Alicante el pailebot "Cala Galiota„ patrón don Juan Orbay.

Para Tarragona el pailebot "Cala Falcó„ patrón don Francisco Sais.

Para Valencia el pailebot "Nuevo Lareño„ patrón don José Besalduch.

TIEMPO REINANTE.— Palma.—Viento S. O. flojo, mar llana, cielo celajes.

Alcudia.—Viento S. E. flojo, mar rizada, cielo acelajado.

Ibiza.—Barómetro 771, termómetro 17, viento S. O. flojo, mar llana, cielo nuboso.

Bajolí.—Barómetro 765, termómetro 15, viento S. O. flojo, mar marejadilla, cielo casi cubierto.

Lotería Nacional

Sorteo 11 Diciembre de 1930

913	917	10.754	10.756
10.759	20.823	20.827	23.911
23.913	23.915	23.918	29.573
29.575	29.577	29.703	29.705

Hay las decenas de los números 20.561 al 20.570 y del 21.251 al 21.260

A 40 pesetas el billete.

A 4 pesetas el décimo.

Administración n.° 1, Plaza de Cort.

Asistencia Palmesana

GRAN VELADA FAMILIAR

Para mañana Domingo

A LAS 9 NOCHE

Mediterráneo Hotel

Restaurant de primer orden

TERRENO TELÉFONO 28

TEATRO LIRICO Mañana de 3 tarde a 12 noche

BALLET AL MARA

Y

ESTRELLITA CASTRO

M.C.D. 2022

DEL ROBO DE LA DIPUTACION

La policía descubre a los autores y recupera 70.000 pesetas

Cerramos nuestra información de ayer dando cuenta de la detención de un individuo en Correos y de la captación de una carta, cosas amb[illegible], a las que se concedía mucha importancia y por las que se consideraba tener el cabo de hilo que había de desenredar la madeja.

EN LA DIPUTACION

Esta mañana, bien de mañana, hemos estado en la Diputación donde hemos encontrado a todo el personal alegre y sonriente.

Uno de los porteros con lágrimas en los ojos nos ha dicho: ¡Ya han sido descubiertos los ladrones. Gracias a Dios que se ha salido de dudas!

Le hemos tranquilizado diciéndole que nunca se han abrigado dudas contra el personal de la casa.

A las nueve de la mañana estaba en la casa el presidente de la Diputación y en sus puestos el secretario y empleados.

Con gran satisfacción, también, se han dicho que por fin tendían a verse en claro las cosas. Han sido enviados varios telegramas a Madrid al Gobernador en propiedad transmitiéndole las buenas noticias que se tenían.

Hemos intentado que se nos dijera algo respecto a la forma como se ha desarrollado el asunto, encontramos en todos, absolutamente en todos, de la casa la más completa reserva.

Sin embargo, por noticias particulares hemos podido saber que, anoche, el señor Juez, estuvo de nuevo en la Diputación donde requirió la presencia del detenido. Una vez allí dicho individuo procedió, la autoridad judicial, a ciertas comprobaciones por las cuales quedó, al parecer, plenamente convencida de que varios arañazos que presentaba en la mano se los había producido al pasar una en la caja, con las puntas del hierro quebrado para descorrer los cerrojos.

Además, parece también que se le pudo explicar como fué cometido el robo, lo que dió a conocer con todos los pelos y señales.

Parece ser también que el trozo de periódico que se encontró en la Diputación manchado de sangre, lo llevaba en la gorra y le cayó al descuidarse en los momentos de ejecutar la faena.

La sangre procedía no de heridas que se causara en la Diputación, sino de una herida que se produjo en la cabeza al dar con ella contra el techo de la cueva del término de Génova donde vivía casi ocultamente.

DETALLES IMPORTANTES

A título de información reproducimos los siguientes detalles, que hemos recogido, aunque no en terreno oficial, porque, como más arriba hemos dicho, en todas las que intervienen en el hecho hemos encontrado la más absoluta reserva.

COMO FUE CONCEBIDO Y PRACTICADO EL ROBO

Parece ser que el detenido, desde el pasado mes de Agosto tenía concebido el propósito de "operar fuertemente en Palma„. Al efecto realizó un viaje a la isla, y, al pasar por la Diputación y notar que se trataba de una casa importante y que había mucho movimiento en ella preguntó que clase de dependencia era aquella, y se le contestó que la Diputación, y que el constante tráfico de gente obedecía a que se cobraban allí, además, las contribuciones.

¡Bonita casa! debió decir el sujeto en cuestión para sus adentros y pasó cobrando sus cuentas.

Otro día pasó de nuevo por la Diputación decidiéndose a entrar en ella para explorar el terreno. Llegó hasta las oficinas y retrocedió luego, más, al pasar por el callejón que separa el patio del zagnán alzó la cabeza y se fijó en que había un letrero que con grandes caracteres decía "Depositaría„ y que en el interior había una verja, también elegante y una caja en toda regla, y, claro está, muy posible que al establecer comparaciones le hubiera "gustado„ más el departamento de caja... y dejó plantado el asunto.

Desde el mes de Agosto hasta la fecha, según se dice también, el individuo en cuestión ha estado nueve veces en Palma, seguramente para estudios relacionados con su proyecto.

El sábado 29 del pasado posó de nuevo sus plantas en la isla, esta vez, seguramente, "para terminar el negocio„.

Este debía tener lugar el mismo día 29 citado, pero, por la noche, al personarse en la Diputación habían llegado tarde. Las puertas estaban cerradas y ya no era posible realizar el proyecto... Solo habían faltado unos minutos.

Sin embargo, no se perdió del todo el tiempo. Las noches del sábado y domingo se emplearon en inspeccionar. Incluso se hicieron pruebas para ver si las puertas de la Diputación se abrían durante la noche... Pero, nada de eso aconteció. Durante la noche todo permanecía en la más absoluta tranquilidad. ¡La cosa se preparaba a maravillas...!

A eso de las ocho del lunes el individuo de referencia y un compañero, completamente preparados se colaron en la Diputación. Se sentaron en un banco que hay en el patio inmediato a las oficinas de Contribuciones y allí esperaron que llegara su hora.

A las diez fueron cerradas las puertas de la Diputación, quedó la casa sola, y, entonces los visitantes "operaron a sus anchas„.

Buscaron las llaves de los distintos departamentos encontrándolas, como ya dijimos, y con ellas abrieron las principales puertas de acceso.

Se dice, también, que, a las once y media de la noche la labor quedaba por completo terminada. Los que creían que para abrir un boquete, como el que se abrió, en una caja de hierro se necesitaban dos horas, se equivocaron, pues en un cuarto de hora pudo hacerse la operación... ¡¡vaya presteza!!

Sobre el terreno mismo se repartieron el dinero, y, dormidos tranquilamente en un rincon esperaron a que alboreara el nuevo día, y que, el portero abriera las puertas del edificio que, habían de darles la libertad.

A poco más de las cinco de la mañana la diputación fué abierta de par. Al rumor del cerrojo "los huespedes„ corrieron a colocarse tras de la puerta, y mientras el portero iba a preparar para encender la calefacción los cacos cogieron los bartulos... los billetes y la plata y tranquilamente se marcharon a la cueva de Génova donde descansaron y donde por lo que se ha visto uno de ellos guardó el dinero.

Este es el relato del robo de nuestra Diputación Provincial. Después de esto ha venido la actuación de la policía que ha realizado un excelente servicio en este asunto.

EL DETENIDO EN LA INSPECCION

Durante toda la mañana, el detenido en la Administración de Correos, estuvo incomunicado, siendo más tarde interrogado por el Comisario de Policía don Tomás Flores.

Se desprende que después de haber hablado el detenido con el jefe de Policía, debió comunicar noticias de gran interés, la clave de tan importante robo.

Apesar de nuestras constantes visitas a los bajos del Gobierno Civil que hicimos por la tarde no pudimos ayer anotar ninguna noticia para comunicar a los lectores.

Los agentes de policía, secundando las órdenes del jefe, estuvieron en activo trabajo, merecedor de todo elogio.

Por la tarde, vimos entrar en la Inspección al Juez de Instrucción que instruye el atestado, acompañado del oficial criminalista señor Oliver.

El señor Juez y el Comisario permanecieron largo rato conferenciando.

EN BUSCA DEL DINERO ROBADO

Nuestra misión de informadores, hizo que estuviéramos desde el anochecer por los alrededores del Gobierno Civil. Cerca de las once vimos salir al señor Flores acompañado de varios agentes y al detenido en la Casa de Correos.

Rápidamente en un auto de alquiler, salieron tomando la dirección hacia el Borne.

EL DETENIDO SE ALBERGABA EN UNA CUEVA

Siguiendo el anterior auto emprendimos el camino de Génova, pudiendo comprobar que la Policía se internó con el detenido por aquella montaña, puesto que se desprende que en su confesión debió indicar el albergue donde estuvo escondido, que no era otro lugar que una de las Cuevas de Génova.

CONVICTO Y CONFESO. —HALLAZGO DE PARTE DEL DINERO ROBADO

El interrogatorio, que en la Inspección, el señor Florez, hizo al detenido, dió por resultado que se declarara autor del hecho y confesara el lugar donde tenía escondida, parte de dinero robado.

En la cueva permanecieron más de una hora con objeto de recuperar el dinero que allí se guardaba.

NUEVAMENTE EN LA INSPECCION

A las doce y media, regresaban en el auto el señor Florez, varios agentes y el detenido.

La satisfaccinó en los agentes de la autoridad era presagio del feliz resultado de la labor que acababan de realizar.

Algunos de los representantes de la autoridad traían los sombreros y trajes completamente sucios y con muchas telarañas.

CONFERENCIAN EL COMISARIO Y VARIOS DIPUTADOS

A los pocos momentos de llegar a la Inspección, pasaron al despacho del jefe señor Florez, los diputados provinciales señores Carbonell, Moncada y Rosselló, que desde hacía buen rato esperaban el regreso del Comisario.

Juntamente con dichos señores vimos entrar al detenido, al segundo jefe señor Aranda y los agentes que habían realizado el servicio.

Terminada la charla pudimos averiguar que el señor Florez enseñó los billetes del Banco de España hallados y que se hizo el recuento.

DISCRECION Y MUTISMO

Los representantes de la prensa que en aquellos momentos nos hallamos en los bajos del Gobierno civil fuímos saludados por el señor Florez quien nos manifestó que muy apesar suyo no podía darnos los detalles para la publicación de ninguna noticia pues debía permanecer todo lo actuado en el secreto del sumario y nos suplicó vivamente que para poder completar con éxito el total esclarecimiento del robo convenía que la prensa guardara el más impenetrable secreto de todo lo actuado puesto que aun faltaban esclarecer varios trámites de gran importancia, y la más pequeña indiscreción sería causa de estropear el servicio.

Deseando cooperar a la acción de la Justicia los periodistas prometieron guardar de momento la mayor reserva posible.

LA CENA DEL DETENIDO

Habiendo manifestado el detenido deseos de comer, puesto que durante todo el día había estado en la Inspección, sin probar bocado se le sirvió una abundante cena.

Cerca de las dos de la madrugada abandonamos el Gobierno Civil, en cuya Inspección quedaba el detenido, con los jefes y agentes de policía.

LA DESPEDIDA AL DINERO

Esta mañana, hemos oído decir de voz pública, que anoche cuando fué hallado el dinero en la cueva, el detenido se despidió del dinero improvisando un poema y cantando el "Adios a la vida". También se decía que pidió permiso al Comisario señor Flores para besar el paquete de billetes del Banco, que tan pronto perdía.

CONFIRMANDO LA DETENCION Y LAS 70 MIL PESETAS HALADAS

El señor Flores estuvo esta mañana en el Juzgado de Instrucción conferenciado con el Juez señor Rossell Sendra.

Hemos hablado a las primeras horas de la tarde con el señor Flores quien nos confirmó la detención del sujeto de ayer en Correos, que resulta ser el autor o uno de los autores del robo del Palacio de la Diputación.

El detenido, que ha sufrido varias condenas, se llama Esteban Guibas Batallé, de 63 años de edad y natural de Gerona.

Nos confirma el Comisario de Policía que el Juez había entregado al Presidente de la Diputación las 69 mil nuevecientas setenta y cinco pesetas, qué fué la cantidad anoche encontrada en la Cueva de Génova.

CONTINUAN LAS DILIGENCIAS

La autoridad gubernativa, por mediación de los jefes y agentes de policía continua la excelente labor en pro del total esclarecimiento del hecho.

Por parte del público, al conocer el resultado de los activos trabajos realizados por la policía, han sido muy elogiadas las gestiones de ésta tan acertadamente dirigidas por el Comisario señor Flores.

JOVEN EN LIBERTAD

Esta mañana ha sido puesto en libertad el joven mallorquín que días pasados fué detenido, por creerse autor o complicado en el robo.

Después de la detención del Guibas Batallé se ha comprobado que dicho joven era ajeno al hecho.

Salvador March Soler

Enfermedades de la piel-Sífilis
Carmen, 25 pral. Consulta de 11 a 1

SE VENDEN

muebles usados en buen estado, a precios reducidos.
Razón: Plaza Sta. Eulalia núm. 10.

Deportivas

FUTBOL

Mañana a las 2 y 45 en el campo de Buenos Aires se jugará el partido de campeonato entre la R. S. Alfonso XIII y el Athlétic.

La lucha de mañana será sin duda competida para la obtención de los dos puntos.

Alfonsinos y Athléticos pondrán su ciencia y voluntad para salir vencedores.

En el campo "La Salle„.— R. S. Alfonso XIII-S. S. La Salle

Ninguno de los muchos partidos celebrados en el campo del "La Salle„ ha despertado tanto interés y entusiasmo como el proyectado entre los primeros onces del actual Campeón de las Baleares y del "La Salle„, para lunes 8 del corriente.

La forma espléndida en que se hallan ambos cuadros hace presagiar una lucha interesantísima y llena de emociones.

Las recientes victorias del "La Salle„ sobre potentes equipos locales, nos permiten suponer resistencia al juego arrollador de nuestros campeones. Los rojos, no nos cabe duda, irán a la lucha para mejorar el resultado del año pasado y confirmar su supremacia en el foot-ball mallorquín deleitando al público con su clásico juego rápido y de bien calculados pases.

Los muchachos del "La Salle„ sabrán a su vez demostrar a su público favorito, lo que en un año han aprendido y lo que valen los nuevos elementos que han venido a engrosar sus filas.

Suponemos, pues, que el público, aficionado al bello deporte inglés, acudirá numeroso al magnífico campo "La Salle„ para gozar de una tarde de deporte verdadero.

El encuentro empezará a las dos y tres cuartos en punto.

Partido para el lunes

El próximo lunes dia 8 tendrá lugar un partido amistoso en el campo de Buenos Aires, enfrentándose por primera vez el juvenil de la R. S. Alfonso XIII y una potente selección del Libertad F. C. Por la supuesta igualdad de fuerzas de ambos contendientes se espera un emocionante partido.

Regirán precios populares y las señoras tendrán entrada gratis. El partido empezará a las 2'45 de la tarde.

CICLISMO

Campeonato medio fondo

Mañana tarde, en el Velódromo de Tirador se correrán las series elimitorias para la carrera del campeonato de medio fondo que se correrá el lunes, festividad de la Inmaculada Concepción.

HIPICAS

Mañana en el Hipódromo

La R. S. Hípica de Mallorca ha confeccionado para mañana un excelente programa de carreras.

En ellas tomarán parte los mejores trotones de la isla, celebrándose cinco carreras al trote y una al galope.

Lo interesante del programa hace presumir que el hipódromo se verá concurridísimo.

Las carreras darán principio a las diez y cuarto de la mañana.

BILLAR

Torneo "Ca's Chato„

Ayer noche jugaron de 1.ª categoría los señores Miguel Novilla (Fleta) y Nicolás Brunet.

Venció el Sr. Novilla por la diferencia de 143 carambolas.

El vencedor sac óun promedio de 11'11 y el vencido de 7'34, siendo las mayores tacadas de 58 y 35.

Dichos jugadores fueron muy aplaudidos por el numeroso público que presenció tan interesante match.

Radiotelefonia

Programa para mañana.

BARCELONA

11: Campanadas Horarias. Estado del tiempo en Europa y en España.

13: Emisión de sobremesa. Cierre del Bolsín de la mañana. El Sexteto radio, alternando con discos selectos: "Covadonga„, marcha; "Bacacay„, pericón; "¡No abuses, Periquín!„, schotis; "En la Mezquita„, capricho oriental; "Los Cadetes de la Reina„, selección; "Danzas montañesas„; Gavota de la ópera "Manon„; "Serenata española„; "La jolie Suzette„, selección; "Savoy„, fox; "Soy andaluza„, pasodoble.

15: Sesión de radiobeneficencia.

16: Cierre de la Estación.

17'30: Apertura de la Estación. Sesión agrícola dominical: "El gas de carbón de leña aplicado a los motores fijos y móviles„, conferencia en catalán por don Juan Riba Ferré, Secretario del Consejo Provincial de Fomento.

Opera

Retransmisión parcial de la ópera que se representará en el Gran Teatro del Liceo. (Consultad la Prensa).

20'15: La Orquesta de la Estación interpretará un programa selecto.

21: Audición de discos selectos. Selección musical de una zarzuela o de una ópera (en discos).

24: Cierre de la Estación.

MADRID

22: Campanadas de Gobernación; Señales horarias. Recital de canto, por Manuel Paredes. Cante flamenco, por Andrés Heredia "El Bizco„, acompañado a la guitarra por Luis García.

24: Campanadas de Gobernación; Música de baile.

0'30: Cierre de l aestación. (En muchas de las emisiones nocturnas de la semana, generalmente en el primer intermedio de nuestro programa, si no se requiere otra cosa la urgencia del asunto, intervendrá nuestro cronista de guardia Ramón Gómez de la Serna, desde el micrófono de su domicilio).

LA FILADORA

Ganga: Abrigo trinchera Bellardina 3 telas a 50 Ptas Gran Stoch.

Gacetillas

—HOSPITAL CIVIL. Movimiento de enfermos en el día 5.

Servicio de Medicina, 2 entradas, 1 altas, 1 fallecidos, 53 existencia.

Servicio de Cirugía, 54 existencia.

Servicio de Dermo-Sifiliografía, 1 entradas, 1 altas, 26 exstencia.

Servicio de Maternidad, 10 existencia.

Servicio de Oto-rino-Laringología, 2 existencia.

Servicio de Oftalmología, 6 existencia.

Servicio de Tuberculosis, 30 existencia.

Operaciones practicadas: ninguna.

Palma 6 de Diciembre de 1930.

PIKMENTINE.—Tinte para el cabell. Todos los colores, del negro carbón y rubio. Se vende Perfumería EL ALBA, calle Sindicato.

EL TIEMPO

Observaciones a 8 horas del día ayer, facilitadas por la estación Meteorológica del Instituto de Baleares.

Presión admosférica a 0° N. M G N.	764.2
Característica de la tendencia barométrica.	B. S.
Tendencia barométrica.	—01
telegráfica) del viento.	N. E. 1
Dirección y fuerza (escala	
Estado del cielo.	N.
Temperatura C°.	11.4
Humedad relativa.	93
Temperatura máxima de ayer.	16.6
Temperatura mínima.	7.4
Id. id. a descubierto.	5.6
Lluvia en 24 horas.	00

6 de Diciembre de 1930.

Mañana:

SANTORAL.—Se celebrará la festividad de San Ambrosio.

CORREO MARITIMO.—A las 7 de la mañana llegará vapor correo de Barcelona.

A la misma hora llegará vapor correo de Valencia.

A la misma hora llegará vapor correo de Mahón.

A la misma hora saldrá vapor correo para Cabrera.

A las 5 de la tarde llegará vapor correo de Cabrera.

A las 9 de la noche saldrá vapor correo para Barcelona.

MERCADO.—Se celebrará en Pollensa, La Puebla, Felanitx y Sancellas.

LIRICO—Sesiones de cine y variedades de 3 tarde a 12 noche.

BALEAR.—Sesiones de cine sonoro de 3 tarde a 12 noche.

CINES.—Moderno, Oriental, Principal y Rialto.

FARMACIAS ABIERTAS.—Lo estarán las siguientes:

Don Antonio Oliver Villalonga, calle Carmen Esquina S. Elías.

Don Francisco Antich, Colom 46.

Don Ignacio Forteza Serra, Jaime II, esquina S. Bartolomé.

Don Jaime Calafell, Sindicato, 135.

Don Juan Valenzuela, Plaza Cuartera.

Don Arturo Segura, S. Miguel, 57.

Don Juan Castañer, San Jaime, frente Tortugas.

Don Jaime Tugores, Cerdá (Santa Catalina).

Calendarios para bolsillo
Y
Cromos para Felicitaciones
PARA
las Fiestas de Navidad
y AÑO NUEVO
Precios económicos--Gran surtido
Librería y Papelería de José Tous

Bolsa de Mercancias

Día 6 de diciembre de 1930.

Meses	Cierre anterior	Cierre hoy
	ALGODON	
New York		
Diciembre.	10'37	10'36
Enero.	10'47	10'45
Marzo.	10'7[illegible]	10'74
Mayo.	10'98	10'98
Julio.	11'12	11'16
	TRIGO	
Chicago		
Diciembre.	76 7/8	77
Marzo.	78 6/8	78 7/8
Mayo.	81 2/8	81 5/8
Diciembre.	60 4/8	59 7/8
Mayo.	64 7/8	64 4/8
Julio.	66 5/8	66 1/8
	MAIZ	
Chicago		
Diciembre.	76 5/8	74 6/8
Marzo.	80 2/8	78 5/8
Mayo.	82	00
	CAUCHO	
Londres		
Ero. Mzo.	4 6/8	4 5/8
Abril.-Junio.	4 7/8	4 7/8
	CAFE	
New York		
Diciembre.	6'42	6'45
Marzo.	5'63	5'69
Mayo.	5'55	5'54
Julio.	5'37	5'44

Príncipe Alfonso Hotel

Emplazamiento incomparable
Cocina exquisita

Menús a pesetas 6, 7'50 y 8

Specimen de Menú a Ptas. 6
Entremeses variados
Arroz Paella Valenciana
Dentón Mayonesa
Minestra de legumbres Napolitana
Filete Banquero
Dulce
Fruta Variada

Specimen de Menú a Ptas. 7'50
Entremeses Vienesa
Cañalones Rossini
Dentón Almirante
Legumbres Variados
Pollo Asado
Patatas Nouvelles
Dulce
Fruta Variada

Specimen de Menú a Ptas. 8
Delicias Rusas
Arroz Paella Valenciana,
o Huevos al gusto
Langosta Americana o Bellavista
Pollo asado
Patatas Grasoladis
Ensalada
Dulce
Fruta variada

Jueves, día de Moda.

Todos los días por la tarde de 4 a 6, Te.

Probar los bizcochos **Príncipe Alfonso**.

Salón para banquetes, lunchs y comidas de boda, a condiciones especiales.

Tranvía cada 15 minutos, línea Ca's Catalá.

CASA GARAU -- San Nicolás, 9
INAUGURARA EN BREVE LA NUEVA SECCION DE
Medias y Calcetines
A PRECIOS SUMAMENTE ECONÓMICOS

M.C.D. 2022

POR TELEGRAFO

En el Supremo del Ejército y Marina

VISTA DE UNA CAUSA CONTRA UN MARINO

Madrid 5 (11 n.)

Esta mañana se reunió la sala del Supremo de Ejército y Marina, para ver y fallar en última instancia la causa fallada en el departamento de Cartagena, contra Pedro Visiedo Ruiz, que se enroló en el vapor "Ebro,, con una libreta de navegación que se encontró, usurpando el nombre del propietario.

Después desertó.

Se le condenó a dos meses y mil pesetas de indemnización.

Por disentir el auditor pasó al Supremo, donde el fiscal pidió la confirmación de la sentencia y el defensor la absolución.

La causa quedó vista para sentencia.

Banquete al conde de Romanones

POR HABER DEJADO DE SER CONCEJAL

Madrid 5 (11 n.)

En el Hotel París se celebró esta tarde un banquete con que los concejales liberales obsequiaron a su jefe, el conde de Romanones, con motivo de la dimisión del cargo de edil.

Asistieron el alcalde de Madrid marqués de Hoyos y todos los concejales liberales.

El conde aconsejó a sus amigos sigan prestando al marqués de Hoyos la misma colaboración que hasta ahora.

El alcalde de Madrid agradeció las palabras del ex presidente del Consejo y resaltó la importante labor que la minoría liberal viene realizando en el Ayuntamiento.

Comentarios de la prensa madrileña

LOS ATENTADOS SOCIALES

Madrid 5 (11 n.)

"El Liberal,, afirma que vuelven a estar en el orden del día en Barcelona los atentados pistoleros y si no se adoptan las medidas tan oportunas como enérgicas para evitarlo no tardará en llegarse a una situación de mayor gravedad que la del año 1922.

Considera que hay que salir al paso del relajamiento de disciplina social.

Estima que la inmensa mayoría de los afiliados al Sindicato no son pistoleros y que acaso no lleguen a un centenar los que cultivan al asesinato, por lo que muy fácilmente podría la policía sanear la situación.

Dice que los terroristas nacen y se desarrollan cuando la autoridad gubernativa les utiliza como semilla de "simillibus,,.

Termina diciendo que Francia supo acabar con el apachismo y que si la Dictadura acabó con el pistolerismo fué porque durante su mando acabó con la impunidad de que gozaban los pistoleros.

LA CRISIS AGRARIA

"El Socialista,, que ayer describía la triste situación de los obreros del campo, se ocupa en su número de hoy de la situación de los colonos y arrendatarios, que están adscritos a la tierra en idéntica forma que lo estaban los siervos de la Edad Media y no pueden imponer condiciones porque la necesidad les obliga a vivir como les impone el poderoso.

NUESTRO COMERCIO EXTERIOR

"El Debate,,, comenta el balance publicado por la Dirección general de Aduanas, del comercio exterior español y dice que este balance pone de relieve una sana política comercial española.

LAS MODIFICACIONES EN "EL IMPARCIAL,,

"El Imparcial,, al dar cuenta del banquete con que se ha celebrado por la propiedad y el personal del periódico el hecho de hacerse cargo de la empresa los señores Recasens y Massó Simó, recuerda la importancia que este diario tuvo en tiempo atrás, reconociendo que en la actualidad no la tiene, si bien continúa conservando innegable influencia.

Afirma que a partir de este momento no escatimará medios ni sacrificios para recuperar la importancia y rango que por tradición le corresponde.

LA CRISIS DEL GOBIERNO FRANCÉS

"A B C,, comenta la crisis del Gobierno francés, diciendo que M. Tardieu no ha tenido suerte, pues las izquierdas han aprovechado la ocasión de la quiebra de Oustric para arremeter contra él; y como el Gobierno no era francamente derechista, no ha podido contar con el apoyo incondicional de las derechas.

Opina que seguramente se encargará del Poder un senador del grupo Clementel.

Lo que dice el Presidente

Madrid 6 (2 m.)

El general Berenguer conferenció esta noche con el señor Montes Jovellar.

También le visitaron algunas comisiones, una de ellas de la Confederación hidrográfica del Ebro.

Luego el señor Berenguer recibió a los periodistas.

Dijo que carecía de noticias. Añadió que la comisión Hidrográfica del Ebro le había expuesto la situación en que está. Es asunto que hay que resolver pues sería lástima que obra de la que tantos pueblos esperan beneficios inmediatos se malograse.

Se tropieza con algunas dificultades para arbitrar los recursos necesarios; pero creo que con buena voluntad se llegará a una solución, p r ahora hasta que las Cortes resuelvan.

En el Consejo de mañana nos ocuparemos principalmente de los presupuestos. Más adelante nos ocuparemos de asuntos políticos.

Anoche habló con el señor Matos, en casa del duque de Alba. Parece que en el Ministerio de la Gobernación se observa ya más movimiento electoral.

Dijo que las noticias recibidas de los pueblos indican que la lluvia ha beneficiado mucho las faenas agrícolas.

Las huelgas también parece mejoran.

No hay nada más.

Lo único interesante es ahora la crisis francesa.

Un periodista dijo:

—Sí, parece será laboriosa.

El general Berenguer contestó:

—Pero los franceses la resolverán de una manera beneficiosa para el país.

Homenaje a María Palou y a Jacinto Benavente

Madrid 6 (2 m.)

Esta tarde en el Hotel Ritz se celebró un banquete homenaje a la artista María Palou y al dramaturgo don Jacinto Benavente con motivo del éxito de la obra "Los andrajos de la púrpura".

Concurrieron unos doscientos comensales, figurando muchos autores, artistas y escritores.

Se leyeron numerosas adhesiones una de ellas del señor Sánchez Guerra

El señor Valle Inclán habló elogiando a María Palou diciendo que la obra de Benavente es perdurable y pedagógica.

Eduardo Marquina leyó unas estrofas dedicadas a María Palou.

Benavente, al final, agradeció el homenaje. Dijo que debe ser exclusivamente para María Palou que con su arte realiza la obra.

Felipe Sasone pronunció breves frases enalteciendo la labor literaria de Benavente.

Oposiciones a ingreso en la Academia General Militar

Madrid 5 11 n.)

El "Diario Oficial" del Ejército publica una circular, disponiendo que se anuncie convocatoria para cubrir, por concurso, oposición, 100 plazas de cadetes en la Academia General Militar, sin que en ningún caso pueda ser ampliado dicho número, con arreglo a la real orden circular de 26 de agosto de 1925.

Los exámenes darán principio el día 15 de mayo de 1931, en Zaragoza, verificándose con arreglo a las reglas que se insertan en el mencionado "Diario Oficial".

La situación económica de la América del Sur

OPINION DE UN PERIODICO FINANCIERO

Madrid 5 (11 n.)

Londres. — El diario "Financial News,, dice que entre los concurrentes a la Bolsa y que se ocupan particularmente de los valores sud-americanos, no disimulan la inquietud que sienten desde hace varios meses por el curso de aquellos, ni niegan que la depresión económica mundial afecta de una manera muy particular a toda la América del Sur, cuya economía se basa en la exportación de productos en bruto, los cuales se encuentran particularmente afectados en estos momentos de perturbación.

Dice el citado diario, que a pesar de ello no hay motivo para sentir la alarma que esta prolongada situación se refleja en los tenedores de valores sud-americanos, ya que no debe olvidarse que además del valor intrínseco que tienen ,dichos valores están influidos en las circunstancias especiales que atraviesan aquellos países.

El problema del paro forzoso

MAS DE 400.000 OBREROS SIN TRABAJO

Madrid 5 (11 n.)

Tokío.—Oficialmente se declara que el número de obreros sin trabajo en el país es de 400.000, pero estadísticas no oficiales acusan una cifra mucho más elevada.

El Gobierno para hacer frente a la escasez de trabajo ha votado un crédito de 34 millones de yens para la construcción de nuevas carreteras y otros trabajos con los que confía dar empleo a muchos de los obreros en paro forzoso.

Desórdenes en Berlín

MANIFESTACIONES DE LOS SIN TRABAJO Y DE LOS COMUNISTAS

Madrid 5 (11 n.)

Berlín.—A la salida de una reunión organizada por obreros sin trabajo y elementos comunistas, se formó una manifestación que recorrió tumultuosamente los barrios del Norte y del Este de Berlín.

Los manifestantes intentaron romper el cordón de policía que cerraba el paso a los barrios de la capital en que están instalados los Ministerios y el Parlamento.

Se produjo entonces una colisión en la que los manifestantes arrojaron una verdadera lluvia de piedras contra los agentes, los cuales a su vez, hicieron varios disparos al aire.

Fueron detenidas numerosas personas.

Se dice que han resultado varios heridos de ambas partes.

Del complot revolucionario en Portugal

LO QUE DICE EL MINISTRO DEL INTERIOR

Madrid 5 (11 n.)

Lisboa.—Interrogado el ministro del Interior acerca de los manejos revolucionarios y del descubrimiento de explosivos y de armas, ha declarado que aunque las actividades de carácter revolucionario se hayan vuelto a manifestar, han abortado otra vez por efecto de las investigaciones de la policía.

En cuanto al descubrimiento de explosivos, aseguró que no se trata de un movimiento revolucionario, sino de anarquistas auténticos y conocidos, 20 de los cuales han sido detenidos, acusados de fabricación, tenencia y transporte de bombas.

El ministro agregó que la jolicía continúa sus investigaciones, esperando descubrir el resto de los explosivos fabricados y detener a los demás terroristas.

El ministro desmintió después la noticia relativa a la deportación de 50 conspiradores.

De política laborista

INICIATIVA DE UN GRUPO DE DIPUTADOS LABORISTAS

Madrid 5 (11 n.)

Londres.—Los miembros del Parlamento pertenecientes al partido laborista han sido invitados a firmar un manifiesto, cuyo autor se asegura que es Sir Oswald Mosléy, preconizado, especialmente, que el Poder Supremo y la dirección de los asuntos nacionales sea confiado en manos de un grupo formado por cinco ministros, como se hizo durante la guerra, y que inmediatamente se adopten medidas excepcionales, en lo que se refiere a la industria minera, los ferrocarriles y el dumping de las mercancías extranjeras.

Se asegura que dicho manifiesto ha sido firmado por más de treinta diputados.

Crisis política en Francia

LA IZQUIERDA RADICAL ES LA CAUSA DE LA CAIDA DEL GOBIERNO

Madrid 5 (11 n.)

París. — Según las últimas impresiones, se considera que la derrota del Gobierno de hoy en el Senado ha sido provocada por el deseo de los elementos de la izquierda radical de que se constituya un Gobierno de unión republicana.

Este sólo podrían conseguirlo en las actuales circunstancias los señores Poincaré o Briand.

El señor Poincaré, como se ha dicho, parece que se niega enérgicamente a formar un Gobierno. El señor Briand también parece que no se muestra muy propicio a ello, por el deseo de continuar al frente del ministerio de Negocios Extranjeros y seguir la labor que ha comenzado, pero es muy posible que ante las circunstancias se lograse vencer la oposición del señor Poincaré o del señor Briand.

Desde luego parece que la crisis será muy laboriosa. El viernes y el sábado se propone el presidente de la República dedicarse a celebrar consultas con los prohombres de los distintos partidos, por lo cual se considera que por lo menos hasta los primeros días de la próxima semana no podrá ser resuelta la crisis.

COMENTARIOS DE LA PRENSA

París.—Los diarios comentan diversamente la jornada de ayer en el Senado, que provocó la caída del señor Tardieu.

En general, los diarios de información lamentan el resultado poco esperado de la sesión del Senado, debido, según ellos, a maniobras políticas, más que a verdadera conveniencia de la política nacional.

Por el contrario, los diarios radicales y socialistas se regocijan de la caída del señor Tardieu, derrotado por el verdadero espíritu republicano. El señor Tardieu, con su gabinete actual y a pesar de la presencia en él del señor Briand, representaba a juicio de estos diarios, una situación excesivamente centro-derecha, contra la significación del Parlamento. Esta situación no podía durar indefinidamente.

Dn todas maneras la derrota del Gobierno ha constituído una sorpresa, pues antes de la votación se descontaba que Tardieu saldría triunfante por una pequeña minoría.

Algunos periódicos afectos al Gobierno hablan de maniobras ocultas realizadas por miembros aparentemente amigos del gobierno y tal vez movidos por ministros, sin cuales maniobras es difícil explicarse el resultado adverso de la votación de ayer.

En cuanto al sucesor del señor Tardieu, es difícil hacer profecías. La mayoría de parlamentarios preconizan una solución Poincaré, bajo cuyo nombre podría realizarse una concentración hacia la izquierda, cosa que no fué posible con el señor Tardieu y que parece ser la fórmula buscada desde mucho tiempo para constituir un gobierno estable. Aunque el señor Poincaré dijo que no aceptaría la presidencia del Consejo, se han realizado ya cerca de él activas gestiones para disuadirle.

También se ha hablado del señor Briand, persona grata a las izquierdas y capaz de constituir un gobierno de altura. El señor Briand ha declarado también que no aceptaría la presidencia, a pesar de lo cual no se desconfía de hacerle cambiar de opinión.

La prensa en general acoge estos dos nombres con simpatía para un nuevo gobierno, entendiendo que en los momentos actuales conviene un presidente de gran autoridad.

Garau Sastre

Sastrería de primer orden. Jaime II, 60, Palma

Ofrece en precios en extremo limitados las últimas Novedades en géneros de primera Calidad y corte irreprochable. Fíjense en los precios y calidades espuestas en los escaparates

¡ESTREÑIDOS!

Todos curan tomando después de cenar una tacita de

THE LAXO

Caja Pts. 1'35

Representante exclusivo para Baleares

LUIS PONS—Droguería C'an Pep Juan

DOUMERGUE EMPIEZA LAS CONSULTAS.

Madrid 5 (5 t.)

París.—El señor Doumergue ha empezado las consultas esta mañana. Los presidentes de la Cámara y del Senado han sido recibidos en audiencia.

Algunos consultados opinan que la crisis tardará bastante en resolverse.

El Presidente de la comisión de Negocios Extranjeros del Senado cree que es necesario la formación de una especie de Consejo de Administración que se encargue de la gerencia de los asuntos del país que abra camino para la conciliación de los partidos políticos.

Intensa niebla

SE SUSPENDE LA NAVEGACION

Madrid 5 (5 t.)

Londres.—Es tan intensa la niebla que hace 36 horas que la navegación está totalmente suspendida en el Támesis, para evitar posibles desgracias.

El vapor "Picard", que hace el servicio de la travesía del canal y que debía salir de Tilbury ayer, continúa estacionado en el puerto.

MAS DE LA NIEBLA

Londres.—Durante la última noche se ha registrado en el Canal de la Mancha la niebla más densa vista durante el año. Las condiciones de visibilidad son malísimas en todo el estuario del Támesis. La niebla, aunque de variada densidad, se extiende por toda Inglaterra.

Muchísimos buques han demorado su llegada y marchan con grandes precauciones. Veinte buques que salieron ayer de Londres no pudieron llegar más allá de Erith, en donde han fondeado.

En la costa francesa la niebla es también muy densa. El tráfico se ha interrumpido en el Canal.

16 FALLECIMIENTOS

Madrid 6 (3'30 m.)

Lieja.—En la región de Emgia, durante toda la mañana hubo densísima niebla.

Se han registrado 16 fallecimientos casi repentinos, de personas asmáticas.

Ecos varios

CONVOCATORIA DE LAS CORTES.—UN RUMOR

Madrid 6 (1'30 m.)

Hoy se ha vuelto a decir que quizás durante la próxima semana se someta a la firma del Rey el decreto de convocatoria de las Cortes, volviendo a insistir, en el rumor ya circulado, dias pasados de que se ofrecería la Presidencia del Congreso al señor Sánchez Guerra y caso de que este no la aceptase, se procurará que l ofuera el señor Bugallal.

FELICITACION

El Consejo de Estado ha acordado felicitar al general Berenguer que no tuviera consecuencias el suceso ocurrido en la Presidencia.

FABRICACION DE MONEDA

En breve comenzará en la Casa de la Moneda la fabricación de piezas de cuproníquel por valor de tres millones de pesetas.

Extranjero

LA POLICIA ESTA MALEADA

Madrid 5 (11 n.)

Nueva York—Los diarios comentan el escándalo policiaco últimamente descubierto. Veintiocho policías, entre ellos un hermano delbox ador Tunney y un oficial. Todos estos policías habían percibido cantidades de dinero para declarar favorablemente en ciertos procesos de prostitución. La prensa pide un saneamiento de la policía minada por la corrupción.

VICTIMA DE UN TERREMOTO

Londres.—Según los últimos despachos de Rangoon, el número de víctimas a consecuencia del terremoto es de 36 muertos y de más de 50 heridos.

Ayer sintióse otra sacudida, pero no causó víctimas ni daños.

REUNION DE LA COMHION PREPARATORIA DE LA CONFERENCIA DEL DESARME

Ginebra.—La Comisión preparatoria de la Conferencia del desarme ha adoptado en última lectura el proyecto de convenio.

CONCHITA SUPERVIA EN PARIS

París.—Ha llegado a esta capital después de su actuación en Londres la artista española Conchita Supervia.

En supr óxima exhibición en París estrenará cuatro canciones de Duran autor del "Fandanguillo del Chico" que interpretó "La Argentina".

LOS MISIONEROS VICTIMAS DE LOS BANDIDOS

Hankow.—El padre franciscano italiano De Casperi, que fué capturado por unos bandidos hace algunos días en Sinkow, provincia de Junan, ha logrado evadirse y ha llegado a esta población sano y salvo.

EXPLOSION DE UN POLVORIN

Guatemala.—En un polvorín situado en Aceituno, cerca de esta capital se produjo una violenta explosión que causó más de 40 víctimas.

LAS RELACIONES DIPLOMATICAS CON EL PERU

Montevideo.—Oficialmente se ha reanudado las relaciones diplomáticas entre el Uruguay y el Perú, que estaban interumpidas desdel a caída del régimen de Leguí en el Perú.

El Gobierno provisional peruano declaró al representante del Uruguay como persona poco grata a causa de su amistad personal con el ex dictador Leguía.

Las relaciones diplomáticas entre ambos países han sido reanudadas gracias a la gestión del Brasil.

SERA MAC DONALD NOMBRADO VIRREY DE LA INDIA?

Londres.—El "Daily News & Chronicle" dice que en los centros autorizados ni se desmiente ni se confirma el rumor de que el señor Mac Donald va a ser elevado a la categoría de Virrey de la India.

UN DISCURSO DE LLOYD GEORGE

Londres.—En el discurso pronunciado esta mañana Mr. Lloyd George ha dicho que el Gobierno laborista ha fracasado, hecho que reconoce todo el mundo, porque nadie ignora que el Go

TEATRO BALEAR Hoy y mañana verán y oirán a

JANET GAYNOR y CHARLES FARRELL

en el film Titan FOX

Un plato a la Americana

Lunes próximo: CASADOS EN HOLLYWOOD

M.C.D. 2022

bierno ha dejado escapar, durante los últimos dieciocho meses, varias ocasiones de obrar. Pero—ha añadido—esto no quiere decir que exista el deseo de ver otro Gobierno Baldwin. Quizás será posible convencer al país que la única salida es el liberalismo. Quizás sea posible restablecer en el ánimo de los electores la confianza en el partido liberal.

Habría otra alternativa que consiste en cooperar, sin compartir toda clase de responsabilidades, con el actual Gobierno, asistiendo con la experiencia que poseemos.

EL NUEVO GOBIERNO HA PRESTADO JURAMENTO

Viena.—Esta mañana ha prestado juramento el nuevo Gobierno constituído por el señor Ender y en el que, como se sabe, ocupa la cartera de Negocios Extranjeros el señor Schober.

EL TURISMO

Madrid 6 (4 m.)

Londres.—El Director de Santhern Railway ha invitado a un almuerzo a los Directores de las Delegaciones oficiales de turismo de Inglaterra, Francia, España, Alemania, Italia, Holanda, Suiza y otras naciones.

Cambió impresiones con aquellos y se puso de manifiesto que el número de viajeros de primera clase va disminuyendo notablemente, mientras los de segunda clase y tercera mantienen sus cifras.

En las estadísticas se registra un ligero aumento del turismo en España especialmente en las Baleares y Málaga.

FABRA

De Barcelona

COMPARECENCIA DEL GENERAL LOPEZ OCHOA

Barcelona 6 (6 m.)

Para el cumplimiento de un exhorto de Madrid esta mañana declaró ante el juzgado del Oeste, secretaría del señor Alemañy, el general López Ochoa, autor del libro "De la Dictadura a la República".

Parece que se ha ratificado en la manifestación de que era el autor de dicha obra.

UN FICHADO COMO LADRON INTERNACIONAL

Por la policía fué detenido en la calle del Conde del Asalto un sujeto llamado Guillermo Rutri Santon, argentino, fichado como ladrón internacional, en el momento en que se disponía a efectuar un robo en un establecimiento de la calle mencionada.

Se le ocuparon unos aparatos modernísimos que se utilizan para el robo.

GOBIERNO CIVIL

La Diputación en corporación visitó al capitán general y al gobernador civil, cambiándose frases de mutuo afecto.

—Una comisión de los sindicatos únicos de Badalona pidió al gobernador el levantamiento de la clausura que pesa sobre aquellos sindicatos, protestando también del incremento que toma allí el pistolerismo.

El gobernador prometió atenderlos.

IMPORTANTE REUNION POLITICA EN EL DOMICILIO DE CAMBO

Ayer tarde, poco antes de las siete, acudieron al domicilio particular del señor Cambó, los destacados políticos regionalistas señores Ventosa y Calvell, Abadal, Durán y Ventosa y Puig y Cadafalch, quienes permanecieron reunidos durante un buen rato.

Aun cuando los citados personajes no quisieron dar oficialmente importancia a la reunion, asegurando que tan solo se había tratado de un cambio de impresiones entre los componentes de la Comisión de Accion política de la Liga, no es aventurado suponer que el señor Cambó, antes de emprender su viaje a Madrid para intervenir en importantes acontecimientos políticos, quiso dar cuenta a los dirigentes de la política regionalista, de sus propósitos.

El viaje del señor Cambó a Madrid, no se demorará muchos días.

LA ELECCIONES LEGISLATIVAS

El gobernador ha recibido del ministro una circular con instrucciones para las anunciadas elecciones legislativas.

EXTRAÑA AGRESION

En el dispensario correspondiente fué asistido esta madrugada Gaspar Alemany Santandreu, de 46 años, al que apreciaron heridas contusas en la cabeza y en la cara, de alguna consideración.

Dijo que se las produjeron dos individuos para él desconocidos que le salieron al paso en la escalera de su casa calle de Vila y Vilá número 95.

UN HOMBRE GRAVEMENTE HERIDO

En la calle de Sans, atropelló anoche un automóvil a Pedro Galán, de treinta y tres años.

Varios transeuntes acudieron en su auxilio y le llevaron al dispensario de Hostafranchs donde le apreciaron probable fractura del parietal derecho y conmoción cerebral.

Se calificó de gravedad su estado y después de practicarle la cura de urgencia se le trasladó al Hospital del Sagrado Corazón.—C.

Ultimos telegramas

La "Gaceta"

Madrid 6 (11 m.)

La «Gaceta» de hoy publica las siguientes disposiciones:

Toda la firma regia de ayer.

Nombrando al Ingeniero D Juan de la Cierva Codorniu, Presidente de la Delegación española que ha de asistir al Congreso Internacional de Seguridad aérea que se celebrará en París del 10 al 23 del actual.

Disponiendo que se sometan a exámen teórico todos los aspirantes al título de Piloto aviador para transportes públicos que lo tengan solicitado o lo soliciten dentro del año en curso. Se inserta además el cuestionario a que se someterán dichos exámenes.

Circular dictando las normas relativas al servicio nacional de educación física preliminar.

Disponiendo que se convoque a oposiciones para cubrir 10 plazas de oficiales aluumnos de Intendencia e Intervención de la Armada.

Convocando para el día 15 del actual al Consejo Superior de Economía para la constitución y exámen de los asuntos que se le sometan.

Detención de un ladrón

Cádiz.—A bordo del «Cabo San Antonio» ha sido detenido José Casilla, autor de importantes robos realizados en Sevilla.

Casilla procedía de Buenos Aires.

Niebla en París

París.—Hoy se ha extendido densa niebla a causa de la cual reinaba gran oscuridad.

A las nueve de la mañana ha tenido que ser encencido el alumbrado público, las luces de los escaparates y las de las casas.

Este fenómeno es muy raro en París.

Del incidente en la Presidencia

El Juez que entiende en la causa que se instruye con motivo del disparo que hizo el señor Llizo, estuvo a primeras horas de la tarde en el Ministerio del Ejército tomando declaración al Presidente.

La huelga de albañiles gaditanos

Cádiz.—Continúa la huelga de albañiles.

Los obreros no aceptan el Comité Paritario.

El Gobernador manifestó que ha dejado de ser árbitro y atenderá solamente al mantenimiento del orden.

Despachando con el Rey

Han despachado con el Rey, el Presidente, el Ministro de Instrucción y el Ministro de Economía.

El Presidente dijo que nada había de particular.

Manifestó que S. M. había firmado un decreto disponiendo que los funcionarios que jubiló la Dictadura sin llevar el destino reglamentario para los efectos de clases pasivas, se les efectos en la categoría que tenían cuando fueron jubilados.

El Ministro de Economía dijo que firmó tres nombramientos de jefes de Administración de Pósitos

El de Instrucción dijo que firmó la creación de la Normal de Maestras de Santiago.

Clausura de unos locales

Lisboa.—Han sido clausurados y sellados la sede del Directorio del partido demócrata y la redacción del diario "O Debate,,.

Saturnino Tiberio vence a Luis González

Tampa (Florida).—En el combate que anoche celebraron el español Saturnino Tiberio y Luis González, de Tampa, a diez asaltos, fué ganado por el español por K O.

La victoria la consiguió el español a los 46 segundos de haber comenzado la lucha.

El español pesó 145 libras y el americano 146.

A causa de la niebla se intoxica la atmóstera

Bruselas.—Los médicos muéstranse muy preocupados por la sospechosa niebla que ayer causó 64 muertes.

Créese en la existencia de elementos extraños admitiéndose la hipótesis de que la originen gases industriales o polvo químico que en contacto con la humedad de la niebla formen una solución tóxica.

Un ataque de locura

Guadix.—Un operario de los talleres de los Ferrocarriles Francisco Moreno, en un ataque de locura, acometió sin mediar palabra al subjefe de la Estación don José Sánchez Rodriguez, que está gravísimo.

Le infirió dos puñaladas por la espalda.

Sobre la crisis francesa

París.—Los periódicos siguen ocupándose de la crisis, que insisten en asegurar será larga y laboriosa.

Aumentan las posibilidades de un gobierno Barthou.

"Le Matin,, cree que ningún Gobierno es posible sin la presencia de Briand en Negocios Extranjeros.

"L'Ouvre,, cree que lo preferible es un gobierno presidido por Briand.

Presión financiera sobre talia

París.—"Le Matin" publica un telegrama del corresponsal del "New York Times" en Ginebra en el cual se dice que se acentúa la presión financiera sobre Italia coincidiendo con la paralización de las negociaciones franco italiana acerca del desarme.

Con esto, añade, Mussolini y el fascismo quedan en situación grave, pues todos los círculos financieros internacionales se niegan a abrir créditos a Italia, como recientemente han hecho los EE. UU., mientras Francia e Italia no lleguen a un acuerdo en la cuestión naval, y mientras Italia no renuncie a sus aventuras políticas de alianza con Alemania o con los Soviets.

La huelga de Valencia

Madrid 6 (11 m.)

Valencia.—Un grupo de huelguistas ha destrozado un carro cargado de muebles cerca de la cárcel.

También causó daños en la Cruz terminal de Muslata.

La benemérita disparó contra los huelguistas.

Se han descubierto 74 bombas en Lisboa

Madrid, 6 (1'40 t.)

(Urgente)

Lisboa.—La policía especial se ha incautado de 74 bombas que estaban ocultas en un terreno.

Al dueño de este se le ha detenido.

Descarrilamiento del expreso de Barcelona a Valencia

Madrid, 6 1'45 t.)

(Urgente)

Castellón.—Entre las estaciones de Benicasin y Oropesa descarriló el expreso de Barcelona a Valencia a causa de la rotura de dos ejes de la máquina.

La vía, en una extensión de un kilómetro, hay importantes destrozos.

No hubo desgracias personales.

Los trenes estuvieron detenidos hasta las ocho de la noche en que se logró reparar la vía.

Petición de los fevoviarios

Madrid, 6 (1'45 t.)

El Sindicato Nacional de Ferroviarios ha dirigido un escrito a 66 compañías ferroviarias españolas pidiendo un jornal mínimo de ocho pesetas y elevación de estos hasta la equivalencia de 4.000 pesetas anuales y que el sueldo mínimo sea de 3.000 pesetas y elevación de sueldos en 1.500 pesetas a todos los agentes y obreros sin distinción de servicios y categorías.

FUTBOL

Domingo 7 a las 2'45

Campeonato Baleares

R. S. ALFONSO XIII. ATHLÉTIC F. B. C.

CAMPO BUENOS AIRES

Nombramiento para el general Marzo

Madrid, 6 (1'45 t.)

El general Marzo ha sido nombrado representante del Estado en el Consejo de la Compañía de Ferrocarriles del Oeste de España.

Los conflictos sociales de Valencia

Madrid, 6 (1'45 t.)

(Urgente)

Valencia.—En el Gobierno civil se facilitó esta madrugada una nota que dice:

Es una patraña lanzada, con fines tendentes a sembrar la alarma y emanar los actuales conflictos sociales, la información de un periódico de esta ciudad sobre supuestas organizaciones pistoleras. Si esa burda falsedad sigue cundiendo, el Gobernador civil saldrá a su paso, usando de todas las facultades excepcionales que le otorga la vigente Ley de Orden público, sin perjuicio de la correspondiente intervención de los Tribunales de Justicia.

El nuevo ministro de España en Sofía

Madrid 6 (1'45 t.)

Sofía.—Con la solemnidad acostumbrada el Rey Boris ha recibido al nuevo Ministro de España don Juan Bautista Aregui, que le entregó las credenciales.

Pronunció un discurso y reiteró al Rey las felicitaciones del Rey y Gobierno españoles por el reciente matrimonio; y que se esforzará en mantener los lazos d amistad entre ambos países.

El Rey le contestó que transmitiera su agradecimiento al Rey y al Gobierno; y que confiara que seguirían las excelentes relaciones entre ambos países.

Traspaso de jugadores de fútbol

Madrid 6 (11 m.)

Según noticias de Barcelona ayer se últimó el traspaso de Sastre al Oviedo, quien mejoró la oferta que le había hecho el Madrid.

También se van al Oviedo, Pueyo del Júpiter y Tomi Juan del Español.

Está n tratos para llevarse a Gallart.

También se firmó ayer la adquisición de Ventoldrá, Padrón y Espino por el Sevilla, el cual ha pagado por ellos 125.000 pesetas. Los dos primeros percibirán por el traspaso 60.000 pesetas los dos.

Ignórase la cantidad que cobrará Espino por el traspaso.

Aun no hay nada resuelto en definitiva del traspaso de Samitier al Madrid.

Hoy se reunirá el consejo directivo del Barcelona para resolver la petición de Samitier de que se le dé de baja del Club por fijar su residencia en Madrid, y autorizándole para jugar con el Madrid.

Los jugadores catalanes que han pasado al Sevilla debutarán en el segundo partido de Liga del día 14 contra el Murcia.

Para el traspaso de Gurruchaga al Madrid éste ha pagado en total 37.000 pesetas, de las cuales corresponden el diez por ciento a Gurruchaga que le coresponde rglamntariamente. Además el Arenas le ha regalado 5.000 pesetas.

El Madrid ha entregado dos letras por valor de 32.000 pesetas y 5.000 en metálico.

Gurruchaga cobrará 750 pesetas mensuales más una prima de 150 pesetas por partido ganado, prima asignada a los jugadores del equipo. Guruchaga cobrará además esta prima por los partidos de campeonato de España ganados en los cuales no puede omar parte este jugador por haber tomado parte con el renas en el campeonato bilbaino.

El Arnas por su parte ha adquirido a Mandaluñez pagando al Athltic diez mil pesetas por el traspaso.

Este jugador cobrará mil pesetas por el traspaso más 1.500 pesetas que le ha regalado el Club.

Además se le ha buscado una colocación.

Lo que dice el geaeral Franco

Madrid, 6 (11 m.)

Noticias de París dicen que el general Franco ha emprendido el regreso a España.

Preguntado por el paradero de su hermano dijo que seguía ignorándolo, pues carece de doticias directas.

Lo único que sabe es la referencia de un aduanero belga que afirma que ha visto en la frontera un pasaporte extendido a nombre de Ramón Franco; que ignora si es él, si ha quedado en Bélgica o ha seguido a Alemania.

Gran triunfo de Gregorio Vidal

Madrid 6 (11 m.)

(Urgente)

VENCIDO POR K. O. TECNICO, EN EL SEPTIMO ASALTO, A JOE MARCIENTA

Camden (Nueva Jersey.—Anoche se celebró el anunciado combate de boxeo entre el español (mallorquín) Gregorio Vidal y Joe Marcienta, de Cincinnati (Estado de Ohio).

El combate era a diez asaltos, venciendo el español en el séptimo por K. o. técnico.

Desde el principio del combate Vidal se impuso netamente, castigando a su adversario en forma muy dura. Tanto, que al llegar el sétimo asalto el árbitro tuvo que suspender el combate por el estado en que se encontraba el amricano.

Asuntos de Baleares

EL SERVICIO DE COMUNICACIONES MARITIMAS

Madrid 6 (3 m.)

En el concurso de comunicaciones marítimas por lo que afecta a Baleares comprenden los siguientes:

Número 1—Seis expediciones semanals Barcelona-Palma y viceversa con vapores de más de 2.000 toneladas de arqueo y 14 millas.

Número 2.—Una expedición entre Palma-Ibiza-Valencia y viceversa, con vapores de más de dos mil toneladas de arqueo.

Número 4.—Dos expediciones semanales Barcelona Mahón y viceversa, con vapores de más de mil toneladas y 12 millas.

Número 5—Una expedición semanal Barcelona-Alcudia-Mahón y viceversa con barcos de más de mil toneladas y doce millas.

Número 9.—Una expedición semanal Barcelona-Ibiza y viceversa con vapores de más de mil toneladas y doce millas.

Número 10.—Una expedición semanal Palma-Tarragona y viceversa con barcos de más de mil toneladas de arqueo y doce millas.

COTIZACIONES

BOLSA DE MADRID

5 a las 22'00

Deuda Interior.	69'55
Id. Exterior.	81'50
Amortizable 4 por 100.	76'00
Id. 5 por 100 Emisión 1920.	90'75
Deuda Amortizable 5 por 100 Emisión 1917.	84'75
Deuda Amortizable 5 por 100 Emisión 1927. Libre.	90'25
Deuda Amortizable 5 por 100 Emisión 1927. Con impuesto.	82'75
Cédulas Banco Hipotecario	
Cédulas Banco Hipotecario España 4 por 100.	92'00
Cédulas Banco Hipotecario España 5 por 100.	97'25
España 6 por 100.	110'30
Banco de España.	594'00
Banco Español de Crédito.	398'00
Banco Español Rio de la Plata.	00'00
Banco Hispano Americano.	00'00
Compañía Arrendataria Tabacos.	229'00
Azucareras preferentes.	00'00
Azucareras ordinarias.	74'25
Ferrocarriles Nortes.	535'00
Id. Alicantes.	501'00
Francos.	35'40
Libras.	43'70
Dolares.	9'00
Pesos argentinos.	0'00
Marcos oro.	0'00

Bolsa de Barcelona

Acciones

Día 6 diciembre de 1930.

Nortes.	106'85
Alicantes.	100'10
Andaluces.	39'00
Tabacos Filipinos.	386'00
Unión Española Explosivos.	179'25
Banco Hispano Colonial.	109'15
C. H. A. de (chade).	627'00
Española de Petróleos.	10'25
Cédulas Argentinas 6 %.	31.00'00

Cambios extranjeros

Francos.	35'45
Id. suizos.	174'75
Libras.	47'25
Libras esterlinas.	43'80
Dollars.	9'01

Bolsa de Madrid

Madrid 6 (1 t.)

(Urgente)

Libras.	43'80
Francos.	35'45
Dólares.	902
Londres.	43'80
París.	28'250

FABRA

Hotel TERMINUS

(antes Ferrocarril)

Preferido por las familias que pasan temporadas en la ciudad, por su ambiente distinguido. Todas las habitaciones, comedores y jardines bañados de sol con aire seco y agradable por estar emplazado en el sitio más alto de Palma (Plaza de Eusebio Estada, frente Estaciones), con calefacción central y todo confort.

Precios módicos

AVISO

La fotografía RUL-LAN obsequiará a todo el que se retrate con un distinguido regalo.

Palacio 10.—Teléfono 511.

SE VENDE

Una finca en la calle de Buñola, a 20 metros de la calle de María Cristina.

Informarán en la misma finca.

Una caja de papel y sobres para escribir

¡Una peseta!

Inmenso surtido en estuches de fantasía de 25 y 50 cartas.

Estuches de papel y sobres en colores.

Tarjetones, última novedad.

Cajas de tarjetas de visita con sus correspondientes sobres en color.

Papel y sobres a precios irrisorios.

Papelería y librería de José Tous.

De venta en la Librería Tous

Teatro Lírico

Compañía Internacional

Grandes Espectáculos

60 Bellas artistas 60

70 Decoraciones 70

1500 toilettes

PRODUCEUR

MANUEL SUGRAÑES

DEBUT día 19 Diciembre

M.C.D. 2022

C. PASCUAL

Médico especialista en enfermedades de la Piel, Sífilis y vías urinarias

Tratamiento por métodos modernos.—Aplicación del Neosalvarsan (9 4) a 5 pesetas.
Consulta de 11 a 1 y económica para obreros de 6 a 8 a 2 pesetas.
Mesquida, 9 (Travesía Borne)—Teléfono 491.

NEUMÁTICOS DE OCASION (Reparados)

De diferentes Marcas y en perfecto orden de marcha,

MEDIDAS Y PRECIOS

30 x 3 ½	por	31'	pesetas	730 x 130	por	38'	pesetas
740 x 140	»	43'	»	775 x 145	»	49'	»
31 x 4'00	»	47'	»	32 x 4 ½	»	57'	»
32 x 6'00	»	79'	»	33 x 6'00	»	82'	»
32 x 4'95	»	82'	»	36 x 6'00	»	126'	»

Reparación y Recauchutaje de Neumáticos y Cámaras

TALLERES MECHALIN

Calle Olmos, 36, interior, Palma

Premiada con medalla de oro en la Exposición Internacional de Barcelona

Cada año publica 52 números.
De 2.000 a 2.5000 páginas; de ellas, cerca de 1 000 en papel "couche", 2 000 grabados, como mínimum, de los sucesos de actualidad mundial, y reproducciones artísticas de las obras maestras antiguas y modernas.
Dos novelas en folletín encuadernable.

PRECIO DE SUSCRIPCION

Año, 25 ptas.; semestre, 13 ptas.; trimestre, 7 ptas.

SI NO ES USTED suscriptor y antes de suscribirse desea conocer esta gran revista, no pierda tiempo.
ESCRIBA HOY MISMO A LA EDITORIAL LA HORMIGA DE ORO, S. A Apartado 76 Barcelona y recibirá gratis y sin compromiso, un número de muestra.

¿QUEREIS CONSERVAR LA SALUD¿.....

USAD LOS TRAJES DE PUNTO INTERIORES MARCA

"VIGOR"

D. Robber's — LANA MEDICINAL Dr Robbers INENCOGIBLE — PATENTE (69216)

UNICO DEPOSITO EN ESTA ISLA

LA ASUCENA Benigno Palos. Géneros de Punto y Ropa blanca. C. San Miguel, 60 y 62.

A los propietarios de Ford y Chevrolet

Habiéndome hecho cargo del surtidísimo stock de piezas de recambio para **FORD,** modelo T que tenía el ex Agente de dicha marca en Manacor señor Fuster (**FRANCHE,** me es grato comunicarlo a mis distinguidos clientes y al público en general.

En esta su casa encontrarán además todo el recambio para **FORD, modelo A** y para **CHEVROLET.**

En beneficio de sus intereses he de aconsejarles no dejen de visitarme

Francisco Vidal Roca -- Garage Vidal

Av. Alejandro Rosselló, núm. 56 — Teléfono núm. 560
PALMA DE MALLORCA

¿Por qué el Cura-Callos alemán "JEIL" se impone en todos los paises sobre todos los demás callicidas?

PORQUE es el más práctico, científico y eficaz conocido.
PORQUE su aplicación no causa inchazón ni molestia alguna.
PORQUE calma inmediatamente el dolor producido por el callo.
PORQUE se seca al momento, no se corre del sitio aplicado y es inofensivo pues sólo ataca a la callosidad.
PORQUE no es grasiento no ensucia ni se pega al calcetín.
PORQUE su aplicación no puede ser más sencilla ni cómoda.
PORQUE en CINCO DIAS, máximo, extirpa de raiz toda clase de callos, durezas y verrugas, por antiguas y crónicas que sean.
PORQUE es el que resulta EN VERDAD más económico, ya que con un tubo del mismo pueden efectuarse un sin fin de aplicaciones. Y, finalmente,
PORQUE el que lo prueba se convence de su excelencia y ya no usa ni recomienda JAMAS otro.

Pedid siempre Cura-Callos "JEIL" (MARCA REGISTRADA)

PRECIO: PESETAS 1'75 EL TUBO

Representante general: N. SALLES BARBERA. Apartado 199 —Barcelona.
En venta: Principales Centros de específicos, Farmacias y Droguerías de España.
Depósito en Mallorca: **Centro Farmacéutico,** Palma.

2 Cosas perseguimos 2

SALUD Y DINERO

SALUD. — Se consigue consumiendo los exquisitos y nunca igualados

ACEITES COLL, Feliu, 17

DINERO. — Lo obtendrá comprando una participación del número **22.007,** que la casa Coll ha adquirido para su distinguida clientela, con la esperanza que saldrá premiado con el Cordo de Navidad.

ACEITES COLL, Feliu, 17

Calefacción Central "IDEAL CLASSIC,,

No es una vanidad, sino una realidad.
Algo que interesa a usted conocer.
Un sistema de calefacción que se ha impuesto por las siguientes ventajas:

No roba el oxígeno a las habitaciones.
No produce polvo ni malos olores.
No emana el venenoso óxido de Carbono.
Es económico en su adquisición, así como en su conservación.

Decídase a consultarnos y le facilitaremos informes y presupuestos gratis.

CASA BUADES

(Fundada en 1900 con nombre y marca registrada)

EXPOSICIÓN Y TIENDA

Plaza de Cort, 32-33 - (Entre Casas Singer y Tous)

Almacenes generales	Fábrica	Oficinas
OBISPO MASSANET, 36	NUÑO SANZ, 9	BALMES, 55 y 61
Teléfono, 2-4-7		Teléfono, 4-9-0

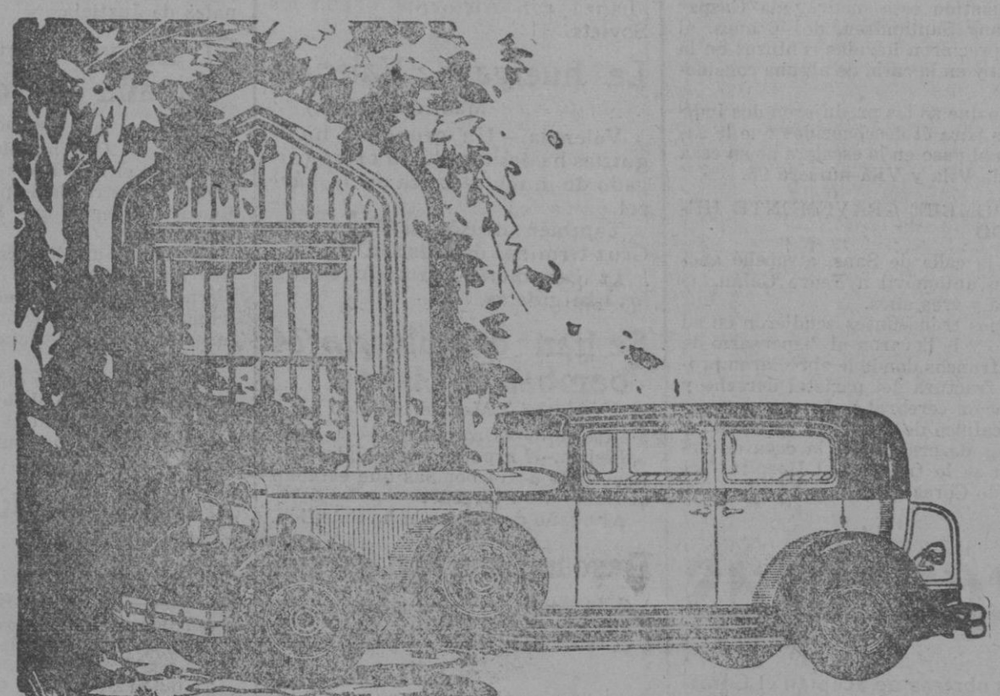

¡En la serie Nash Ocho-80 se ofrece al mundo el primer Ocho cilindros en línea de Doble Encendido y Válvulas en cabeza de su categoría!

En cuanto a rendimiento en el camino y a belleza, el nuevo Sedan Urbano Ocho-80 que reproducimos aquí es quizá el coche más satisfactorio que se ha construído en su categoría de precio.

El de la Serie "80", que reproduce el estilo y la elegancia del Ocho-90—el Nash de mayor tamaño— tiene chasis de 121 pulgadas entre ejes y está maravillosamente dotado de potencia por un motor de 85 caballos de fuerza, y construído según las tradicionales normas Nash respecto a calidad.

Sumado a las series Nash Ocho-90 y Ocho-70, y al nuevo Seis cilindros Nash, el Ocho-80 completa las cuatro nuevas líneas de coches Nash, mundialmente reconocidos como supremos por su absoluto valor.

DISTRIBUIDOR PARA BALEARES:

GARAGE GOMILA

Stock completo de piezas de recambio, neumáticos y aceites
Avenida Antonio Maura, 11 y 13 - Teléfono 326

EL NUEVO **NASH**

Pastillas Aspaime

COMPOSICIÓN
Azúcar leche, 5., cinco ctgrs.; extracto regaliz, cinco ctgrs.; extracto tilacodio, tres milig.; extracto medula vaca, tres milig.; Gomenol, cinco milig.; azúcar mentanisado, cantidad suficiente para una pastilla

CURAN RADICALMENTE LA

TOS

PORQUE COMBATEN SUS CAUSAS: Catarros, ronqueras, anginas, laringitis, bronquitis, tuberculosis pulmonar, asma y todas las afecciones en general de la garganta, bronquios y pulmones

Las PASTILLAS ASPAIME superan a todas las conocidas por su composición, que no puede ser más racional y científica, gusto agradable y el ser las únicas en que está resuelto el trascendental problema de los medicamentos balsámicos y volátiles, que se conservan indefinidamente y mantienen íntegras sus maravillosas propiedades medicinales para combatir de una manera constante, rápida y eficaz las enfermedades de las vías respiratorias, que son causa de TOS y sofocación.

Las PASTILLAS ASPAIME son las recetadas por los médicos.
Las PASTILLAS ASPAIME son las preferidas por los pacientes.
Exigid siempre las legítimas PASTILLAS ASPAIME y no admitir sustituciones interesadas de escasos o nulos resultados.
Las PASTILLAS ASPAIME se venden a UNA PESETA CAJA en las principales farmacias y droguerías, entregándose al mismo tiempo gratuitamente una de muestra, muy cómoda para llevar en el bolsillo.

Especialidad farmacéutica del Laboratorio SOKATARG, Oficinas: calle del Ter, 16 - Teléfono 50791 - BARCELONA.

Nota importantísima.—Para demostrar y convencer que los rápidos y satisfactorios resultados para curar la TOS, mediante las PASTILLAS ASPAIME, no son posibles con sus similares, y que no hay actualmente otras pastillas que puedan superarlas, el Laboratorio Sókatarg, manda gratis una cajita muestra de «Pastillas Aspaime» a los que le envíen el recorte de este anuncio acompañado de un sello de cinco céntimos, todo dentro de sobre franqueado con dos céntimos.

COMPRARIA

Auto de ocasión de 2 a 3 plazas en buenas condiciones Razón Monserrat 56

SE VENDE

Mostrador nuevo a precio reducido. Informes: Olmos, 34.

SE OFRECE

Buen oficinista sin pretensiones. Razón: Uetam, 34.—Altos 2.º Ensanche

SE ALQUILA

Piso tercero finca Segura frente estaciones ferrocarriles, con cuarto de baños y ascensor. Informes en el piso principal, 3.ª de la misma finca.

SE OFRECE

Oficial barbero con buenas referencias; también se coloca de segundo oficial, sin pretensiones.
Razón calle Uetam, 34 - Altos 2.º Ensanche.

Vendo estanterías

de tienda de comestibles. Razón: Plaza Santa Eulalia, 10.

GARAGE AMERICANO

Se compran cubiertas y cámaras usadas. Vilanova, 30.

Los vinos de mesa Olives

se sirven a domicilio en garrafones de 4-8 y 16 litros sin aumento de precio.
Encargos:
SACRISTIA S. JAIME, 3

CRIADA

con buenos informes, ganando buen sueldo de 28 a 35 años, se necesita. Razón: Plaza Santa Eulalia, 10.

CASA PERELLÓ

PIANOS DE OCASION a precios reducidos. Unión, 19—Palma.

COMPRARIA

finca de 20 a 30.000 ptas. situada en punto céntrico. Escribir precio y condiciones a F. C. Plaza Santa Eulalia, 10.

Xerop Pertussina

Us calmará la tos, a las primeras cullerades, i, a las últimes, de l'ampolla. us trobareu completament curat.

VENDA: A totes las Farmacies de Mallorca, a 3'50 pesetas l'ampolla.

NORA RADIO

EXCLUSIVA Los Madrazo 20. Jaime Schwab—Madrid.

PIANO DE ESTUDIO

buen estado vendo. Calle Fornaris, 13 Soledad.

OCASION

Motor y bomba centrífuga se venden muy barato. Informes: Miguel Marqués, 90.

Matrimonio sin hijos

Joven, recién llegado del Cratiero se ofrece para todo servicio. Informes: La Sultana, horno.

SE DESEA VENDER

casa con jardín, una cuarterada de tierra y algo más poblada de almendros, árboles frutales y cercado de pared a 7 kilómetros de Palma. Informes calle Martí, 15.

SE VENDE

Tienda de comestibles, punto céntrico de Palma, buena clientela. Informes: Virgen del Pilar, 55—Hostalets.

SE VENDE

Café con buena clientela, por marcharse el dueño Facilidades pago. Razón: Plaza Santa Eulalia, 10.

ESSEX SEDAN

se vende en buen estado. Verdadera ganga. Razón: calle Palacio, 2.

NEUMATICO 36 por 6

Se vende cubierta y cámara sin uso. Marca acreditada y clase reforzada. Informes: Sindicato, 70, 2.º

CASA GALINDO

Gran exposición y venta de Nacimientos de Belén, de corcho de todos los tamaños, desde 25 céntimos hasta 3 pesetas. Vendemos de corcho para cuevas de Belén. Lana de corcho a 2'50 kilo.
CORDELERIA, 11—PALMA

URGE VENDER

Negocio acreditado se daría muy barato. Razón: Plaza Santa Eulalia, 10.

A LOS QUE EMBARCAN

Pasajes (Cámara)

Se facilitan para las Américas con grandes ventajas. Se arregla e informa de toda clase de documentación para América y Francia.

Bartolomé Roca, calle Santo Domingo, 18—principal.

M.C.D. 2022