LA ÚLTIMA HORA

Número suelto, 10 cénts. DIARIO ILUSTRADO DE LA NOCHE, DE INFORMACIÓN, LITERARIO Y ARTÍSTICO. Año XXXVII.—Núm. 12.256

SUSCRIPCIONES Un mes 2 pesetas Extranjero, semestre 20

Palma de Mallorca, Jueves 6 de Noviembre de 1930.

REDACCION Y TALLERES: Calle de los Olmos, 2
ADMINISTRACION: F. Ford, 29.—Teléfono núm. 5

DEL MOMENTO

A propósito de unos acuerdos

Recientes acuerdos tomados por la Comisión Especial de Ensanche, ratificados en cierta forma por otros tomados por el Ayuntamiento en la última sesión del Pleno, hacen suponer, con todo fundamento, que en breve se acometerá la urbanización del Ensanche, y uno de los extremos esenciales del plan de urbanización que se intenta llevar a cabo, es el relativo a dotar de un servicio de canalización de agua potable a la zona de Levante.

A propósito de los acuerdos que referimos las precedentes líneas hemos de observar que días pasados se celebró una subasta para construir en la calle de Aragón (carretera de Inca) una alcantarilla de una extensión aproximada de setecientos metros.

La realización de esta obra implicaba abrir una zanja en la expresada extensión. Abrir esta zanja presupone un trabajo costoso.

Además todo el tiempo que duren estas obras la circulación del tránsito rodado ha de sufrir las consiguientes molestias.

Como hemos dicho en las líneas preliminares del presente escrito, a juzgar por los propósitos en que se anima la Comisión Especial de Ensanche, propósitos en cierta forma avalados por los que se expresaron por la Corporación municipal en la última reunión del Pleno, se puede con todo fundamento presumir que no pasará mucho tiempo sin que sean acometidas importantes obras en la zona del Ensanche, siendo una de estas obras, la colocación de tuberías para el servicio de aguas potables para el abasto de aquella importante zona de la ciudad la cual como hemos hecho observar en múltiples ocasiones, se ve actualmente surtida de agua potable en forma que constituye una verdadera imprudencia temeraria.

La necesidad de acometer esta obra y por otra parte el deseo que en acometerla muestra la Corporación Municipal, son motivos más que suficientes para suponer que tal obra no tardará en ser llevada a cabo.

La instalación de las cañerías obligará de nuevo a abrir una zanja, obra costosa, y cuya realización causa molestias al tránsito.

Si ahora ha de construirse en la calle de Aragón (una de las vias más concurridas del Ensanche puesto que enlaza la capital con los suburbios de los Hostalets, Can Capas y otros, y es además el comienzo de la carretera de Inca) una alcantarilla de setecientos metros de extensión, y si se considera inminente la construcción de la tubería para el servicio de agua potable, ¿no habría manera de, sujetando las condiciones de esa cañería a las que se establezcan en cuanto a calidad y dimensiones en el proyecto de canalización, aprovechar las obras que han de realizarse ahora para tender ambas cañerías?

Er esta forma se beneficiarían los intereses del Ayuntamiento evitando el doble gasto de en una misma extensión abrir dos veces una misma zanja, y se evitaría también la doble molestia que en otra forma tendrá que sufrir el tránsito.

Dejar tendida la cañería de agua potable en toda la extensión en que ha de construirse la colectora, para luego empalmarla con la red general que se tiene en proyecto construir para en breve, no reportaría dificultad alguna, apoyaría por otra parte la más breve realización de aquel proyecto, y con la economía que ello reportaría se favorecería el coste total de la obra.

A esta conveniencia, mas o menos cuantiosa; pero que por ser a beneficio del erario común no debe despreciarse en ningún caso, por mínima que sea, hay que unir la conveniencia que para el tránsito reportaría el evitar que apenas realizadas unas obras en una calle tan frecuentada, tenga que volverse a molestar al tránsito con otras obras que se podrían hacer o coincidir con las primeras.

Considerándolo así nos permitimos indicar lo expuesto a la Comisión Especial por si lo juzga procedente en bien de los intereses comunales y para mayor comodidad del público, motivos uno y otro que no dudamos merecerán ser tomados en consideración por los señores que constituyen la Comisión de referencia.

MADRID.—Llegada a esta capital de los príncipes japoneses Tamkatsu siendo recibidos en la estación por el Infante D. Alfonso, la infanta doña Beatriz, Gobierno y autoridades

NUESTROS COLABORADORES

DE LA VIDA BARCELONESA

La reorganización de los Mozos de Escuadra

Un reciente Real decreto transformó las funciones del cuerpo de los Mozos de Escuadra en guardería rural y de auxiliares de los servicios provinciales.

Esta resolución fué presentada al Gobierno por la Diputación deBarcelona, alegando que no obstante de correr con los gastos de sostenimiento de los Mozos de Escuadra no podía muchas veces exigirles que prestaran determinados servicios propios de la Corporación provincial porque se amparaban en un reglamento muy antiguo.

Esta transformación también era cosa obligada después de las actividades políticas desplegadas por los jefes militares de esta institución durante la Dictadura, actividades políticas que quitaron al cuerpo toda simpatía que es forzoso reconocer tenían antes de la Dictadura.

El que ha pasado con los Mozos de Escuadra es muy especial y sintomático.

Nacidos según cuentan documentos históricos en un período de lucha política y al servicio de uno de los partidos o bandos en que se habían dividido los catalanes en aquel tiempo, precisamente el que menos simpatía contaba por su poco apego a las cosas de su tierra, en el transcurso del tiempo y cuando su misión fué acertadamente separada de la política se convirtió en una simpatía la antipatía que les acompañaba en su nacimiento.

Los Mozos de Escuadra comparados con la Guardia Civil se habían hecho acreedores de los mayores elogios.

Integrado el Cuerpo de gente de la tierra y al servicio de una institución catalana como la Diputación de Barcelona (antes Mancomunidad), su actuación era más apropiada al espíritu de la tierra que a la actuación de otros cuerpos armados.

La política desafortunada del período dictatorial llevó a los Mozos de Escuadra al más absoluto descrédito.

Después de esta actuación no queda otra salida que la total desaparición de los Mozos de Escuadra o su transformación y que como hemos dicho en un principio se ha adoptado la primera de estas soluciones.

Para los que recordamos la actuación de este Cuerpo antes del período dictatorial, indudablemente es esta la mejor solución y además si se prescinde del recuerdo desagradable que la historia de su fundación pueda producir.

Uu cuerpo armado de catalanes dedicado a la guardería rural si sabe enfocar bien puede ser beneficioso y de resultados satisfactorios para Cataluña.

Siempre ha sido norma del buen catalán el instinto de aprovechar todo lo existente antes de destruirlo, y en este caso esta norma puede resultar muy oportuna.

* *

Ha sido nombrado jefe de los Mozos de Escuadra el Comandante de Caballería don Ignacio de Bufalá Ferrater.

Bajo su mando los Mozos de Escuadra recuperarán su carácter de guardas rurales.

En Barcelona solo quedarán los indispensables para vigilar el Palacio Real de Pedralbes, Casa de la Maternidad, Hospicio y Diputación Provincial cuya caja algunas veces guarda más de veinte millones de pesetas y será custodiada por los Mozos de Escuadra.

JOSE MARIA VIGO

Barcelona Septiembre 1930.

EXTRANJERO.—El mayor Fey, Jefe de los "beimwhuy„ de Viena que pronunció un discurso en la manifestación nacionalista celebrada ayer en la capital austriaca

Nuestros colaboradores

El Puerto de Palma

Hace un año, poco más o menos, los periódicos locales se ocuparon con verdadero empeño de un asunto de vida o muerte para Palma. Este asunto es el puerto.

Hace unos dias, he leido un artículo de mi amigo don Jaime Escalas, artículo en el cual se refería muy directamente al ya viejo asunto.

La apatía de todos es el origen del mal de que todos se quejan y si el remedio está en nuestras manos no hay razón para quejarse.

Palma necesita un puerto que responda a sus necesidades y Palma debe pedirlo, debe conseguirlo, debe hacerlo.

Yo recuerdo que hace unos veinticinco años, la entrada de determinados barcos en el rio de Sevilla, era un acontecimiento, y hoy entran grandes trasatlánticos. Yo tengo muy presente cuando en Cádiz no atracaba barco alguno y hoy van al muelle toda clase de buques. Yo no olvido que hace unos años atracados a un trasversal exterior de Valencia por muy poco no quedó en él el vapor "Piolx„; hoy ese lugar es de una seguridad absoluta. He visto la hermosura de puerto que se ha hecho en Ceuta. Conozco los enormes adelantos del puerto de Alicante. He observado las importantes obras del de Algeciras... y seguiría, seguiría citando hasta cansarme.

Esto que acabo de escribir es conocido de todo el que se interesa un poco por las cosas del mar.

Pues bien, si el adelanto operado en esos puertos que he citado se ha efectuado en unos veinte años: ¿qué razones hay para que el puerto de Palma siga siendo raquítico, anticuado, pobre en una palabra?

He leido la Memoria Comercial de la Cámara de Comercio y he comparado las correspondientes a los años 1928 y 29. Señores; es verdaderamente digno de admirar el progreso y la riqueza comercial, siempre creciente del pais y sin embargo, el puerto base indiscutible de esa riqueza, está por completo olvidado.

No amigo Escalas, no se canse de hablar sobre el puerto; cada año que pase, él atrasará dos, uno por lo que adelantan en su trabajo los otros puertos y otro el que pasado, nos hace contar uno más a todos.

Es necesario que el obrero y el industrial, el comerciante, el propietario, el rico y el pobre, la fuerza toda de la Isla, se unan para pedir a los poderes constituidos la construcción del puerto.

Esa petición debe hacerse con toda clase de consideraciones, con todos los respetos; pero con toda energía.

JOSE ESPEJO

COSAS UTILES

Un buen remedio contra las moscas, se hace mezclando una cucharada pequeña de pimienta negro y azúcar, a la cual se añade otra de manteca o crema. Con esta mixtura extendida en un plato colocado en la habitación donde se desee acabar con las moscas, pronto desaparece tan incómoda plaga.

—

Los tejidos delicados de lana se limpian admirablemente lavándolos con bencina, como si se lavasen con agua, y dejándolos luego al aire hasta que desaparece por completo el olor del producto. Este es un excelente procedimiento para limpiar, que puede emplearse sin temor de que se estropee la prenda.

—

El perejil no solamente es útil como condimento, sino que también tiene una acción curativa muy poco conocida, aunque utilísima: sirve para contener la hemorragia nasal, que es la más común, se introduce en la nariz una bolita formada con hojas de perejil un poco exprimidas, y la sangre dejará de correr. Puede emplearse también en forma de cataplasma **sobre las heridas.**

CRONICA DE PARIS

La propaganda turística

(Para LA ULTIMA HORA)

Es interesante comprobar en que forma y con qué espíritu práctico (con ese espíritu práctico chapado de literatura que constituye a la vez el mayor defecto y la más grande virtud de los franceses y que deberíamos envidiarlos y adoptar nosotros, dosificándolo), es interesante comprobar, decimos, con que sentido práctico los franceses llevan a cabo su campaña pro turismo. Verdaderamente, hay que reconocerlo, saben gastar el dinero y cuando lo emplean es para sacarle un rendimiento y no como nosotros para desperdigarlo a manos llenas, como un mal sembrador haría con las semillas, arrojándolas sin ton ni son al aire para que se la comieran los cuervos.

Dándose por fin cuenta de la enorme importancia económica que tiene para un país la atracción de forasteros y extranjeros, han creado en Francia la Alta Comisaría del Turismo, organismo del Estado que tiene a su cargo la misión de aunar esfuerzos y encauzar cuantas iniciativas tiendan a impulsar la corriente del turismo en Francia.

No queremos perdernos en consideraciones y detalles que nos llevarían demasiado lejos y nos concretaremos a examnar una de las páginas que bajo la rúbrica "Turismo" publica un difundido órgano de la prensa parisiense (tan agil e interesante, dicho sea de paso), en cuya confección se adivina la inspiración oficial.

En primer término aparecen dos notas ilustradas con fotografías, a dos columnas, sobre las danzas y cantos sagrados de la Isla de S. Honorato en la Costa Azul, la una, y una defensa de la ciudadela de Saint-Tropez, la otra; dos notas de viaje que equivalen en suma a un itinerario sentimental y tienen el mérito de despertar en el lector el ansia del desplazamiento.

Encuadran estos artículos, en primer término, una columna sobre las vacaciones obligatorias, en cuyo trabajo defiende el autor la conveniencia de que una ley obligue a los patronos a dar a sus empleados de ua manera general vacaciones pagadas, anualmente, de una o dos semanas, según los casos, lo cual reportaría numerosas ventajas, cuyo alcance no escapará al lector. Y en último lugar un no menos interesante artículo acerca del crédito hotelero, recomendando la iniciativa deldi putado Achille oFuld, que propone al Gobierno destine 15 millones para hacer extensivo al fomento del termalismo y del turismo el Crédito nacional hotelero. El crédito termal y turístico permitiría conceder anticipos de capital, a lo largo término y en condiciones análogas a las que rigen para el crédito hotelero, destinadas a la creación, reparaciones y mejoras de los establecimientos termales y a la preparación y aprovechamiento adecuados de sitios naturales.

Una muy sensata nota titulada "Gastronomía y Turismo" pone en evidencia la gran relación que existe entre ambos; no se vuelve muchas veces a un lugar—dice con razón el autor—porque se come mal. De ahí la gran responsabilidad del hotelero, que debe contribuir con su celo a mantener el prestigio de un sitio de turismo. "Atraídos por la satisfacción de la vista—la contemplación del paisaje o el momento—los turistas se quedarán o volverán, por la satisfacción del estómago".

Al lado de este artículo pantagruélico hay un dibujo en madera para ilustrar un suelto acerca de los bellos vitrales de Auch, de los más bellos de Francia y que fueron terminados en 1513. Hace "pendant" otro grabado en madera amenizando media docena de ecos sobre el congreso internacional de carreteras, acerca de las señales de la policía para el tránsito, sobre cómo se procede para tomar un billete que sirva para diferentes líneas de ferrocarril, etc.

Hay todavía un itinerario para el recorrido en automóvil Marines, Gisors, Beauvais, desde París, ida y vuelta, con un plano detalladísimo a dos columnas y sesenta líneas que completan la información; una noticia acerca del congreso internacional de las agencias de viajes, celebrado en París a fines de octubre y en la que constan los asuntos más interesantes tratados allí, y los diez mandamientos del turismo campestre; no enciendas fuego en el bosque, no pises las plantaciones, no arranques las ramas ni los retoños a los árboles, respeta las placas indicadoras, no ensucies el cesped con restos de comidas, latas, papeles etc., respeta el trabajo del hombre del campo, no arranques flores...

Y todavía queda espacio para una veintena de anuncios que indican amablemente dónde se come bien y se vive con confort en París, en Vichy, en la Costa Azul...

BENTORNAY

París, noviembre de 1930.

Vívos y muertos

El acarreo de coronas al Camposanto no indica, como pudiera creerse, aumento de culto a los muertos, sino todo lo contrario.

Es la vida actual tan complicada, tantos los estímulos, que aun sin quererlo nos alejan de estos fervores sentimentales, que si fuera posible hallar el coeficiente de duración del humano recuerdo, veríamos que baja de una manera alarmante.

Es doloroso pensarlo, quizá sea impío, pero con el tiempo las vastas necrópolis pobladas de nichos, de panteones, de grandiosos monumentos funerarios, desaparecerán.

Estamos en una de las últimas etapas de tal hecho: el afán por las sepulturas artísticas, por el sepulcro-monumento, por el requietorio-vanidad. Aumenta con ello el espacio consagrado a los que fueron—consagrado más a los vivos que a los muertos—y como muy pronto no podremos desaprovechar ni una pulgada de terreno, se nos impondrá como en muchas partes la idea del aniquilamiento, de los hornos crematorios...

A medida que el tiempo pasa, la humanidad se aleja más de la idea de la muerte. No hay sino volver el pensamiento atrás para convencerse de esta sensible verdad.

Lo que antaño era una obsesión que cuando flojeaba procuraban ciertas costumbres locales avivarla, hoy es un episodio que nos sale al encuentro y que nos cuesta muy poco esfuerzo para olvidar.

Las mismas leyes, los preceptos de policía urbana, las dictaduras de la higiene pública, contribuyen a divorciarnos de las ideas fúnebres. El impetu poderoso, avasallador de la vida vence a las implacables sombras de la muerte.

Influye mucho en esta actitud de indiferencia hacia la Intrusa, la evidente paradoja de estar la humanidad en continuo y temerario contacto con la muerte.

En el hogar, en la calle ,donde quiera que vayamos, la muerte nos acecha, cuando no vamos a buscarla conscientemente con el uso y abuso constantede los frutos del humano progreso.

Nuestros antepasados pasaban la mayor parte de su existencia pensando en la terrible visita y en la

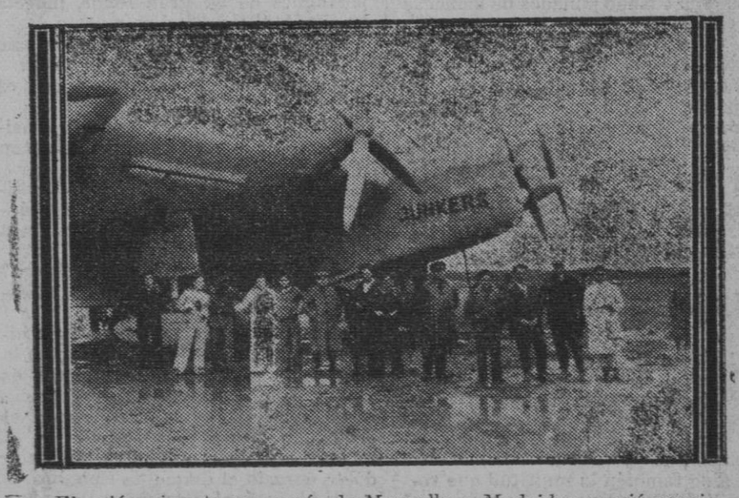

El avión gigante que venía de Marsella a Madrid y se vió precisado a aterrizar a consecuencia de una fuerte tormenta

M.C.D. 2022

defensa física o espiritual para alejarla o recibirla, pero en la actualidad con un déficit de horas extraordinario, ¿cómo es posible hurtarlas a las de inexcusable actividad?

Con esto no se quiere decir que viva la gente al margen de su anhelo de perfectibilidad para el eterno viaje a lo desconocido, sino que los tiempos van desterrando las externas manifestaciones de preocupación, y las consiguientes del culto a los muertos. Se les olvida más pronto, no por debilidad afectivo, sino por el imperativo del moderno vivir...

Reflejo de estas desconsoladoras verdades puede ser el considerable aumento de ofrendas piadosas que se nota en el Cementerio durante el día dedicado a los difuntos. Los ciudadanos suspenden por unas horas su vertiginosa marcha y reparan los olvidos e indiferencias que su existir les impone, honrando a sus muertos, para tener el derecho de no pensar en ellos hasta el propio día del año siguiente...

Y acostumbrémonos a pensar los hombres del siglo XX en que hasta el concepto de la muerte se ha transformado. Cada vez, viviremos menos en la memoria de nuestros semejantes, idea que purificará nuestra labor, nuestras aportaciones a cualquier disciplina, sea del orden que fuere, ya que, no trabajaremos por la inmortalidad, por el vano afán de sobrevivencia, sino por la íntima satisfacción del cumplimiento de un deber o por el goce íntimo de una verdadera vocación.

La inmortalidad más que las obras, más que los hechos la dan los hombres, y éstos van tras la desaparición de la palabra pretérito, para no preocuparse sino del presente, lo presente, que casi no existe...

LEVANTINO

Cuartilla suelta

La Medicina y la Política son dos profesiones diametralmente opuestas y para ambas es necesaria la vocación y sus hombres deben obrar respectivamente como lo que son y representan.

La Medicina es ciencia, abnegación y sacrificio. La Política es afán, arte de engaño y de exitaciones, pasiones y odios.

La Medicina es de origen divino y utilísima y toda su valor intelectual es prodigar su abnegación y sacrificio. Es el Angel tutelar del hogar por su acción humanitaria y bienechora; es la portavoz de la paz.

La Política su origen es humano, nacido de la vanidad y de la ambición de conquistar el poder, para ser el "ordeno„ y "mando„ de los pueblos, es afán, arte de engañar, seducir y ampliar las desventuras y luchas fraticidas; es la porta voz de la guerra.

El ejercicio de la Medicina requiere atención, cuidado, paciencia, inteligencia disciplinada con brillantez y subordinación sobresalientes.

La Política requiere algo de inteligencia y mucha impetuosidad, vehemencia, inquietud para mejor atraer con arte y maña y adaptarse a las circunstancias de los hombres.

El médico, sin ser jamás político de acción, no debe perder el derecho de ciudadanía e intervenir votando bajo el imperio de su opinión o concepto o fama de las personas o candidatos que aspiran a ser representantes de los pueblos.

DR. M.

LA FILADORA
Abrigos, pieles, renards, mongolias, echarpes y pieles para adorno.

FURIA CASAMENTERA

DEJAN EL COLEGIO PARA CASARSE

La India no es el único lugar del mundo donde hay que resolver el problema de los matrimonios de niños. Este problema es también bastante importante en la ciudad más cosmopolita del mundo.

Según un informe presentado por el superintendente de las Escuelas Superiores de Nueva York, nada menos que 485 escolares la mayoría niñas, dejaron de terminar sus estudios porque los abandonaron para contraer matrimonio. El informe del superitendente dice que una niña de doce años y otras de trece dejaron las escuelas antes de que terminara el año escolar porque iban a contraer matrimonio.

Veinte niños y niñas dejaron la escuela para casarse a los catorce años. Ochenta y tres niños y niñas de los que asisten a las escuelas de la ciudad se han casado a los quince años.

Los demás que han contraido matrimonio antes de terminar sus estudios en la Escuela Superior habían ya cumplido los diez y seis años, y no hay ninguno que pase de los veinte.

DIVULGACIONES CINEASTAS

Nuevas producciones

La presente temporada nos brinda ya títulos innumerables de films habladas en español. Fué "El cuerpo del delito" el éxito imperfecto de la Paramount, más que por la película por el hallazgo de un formidable actor hispano: Ramón Pereda. Fueron "Ladrones" y "Vida nocturna", interpretadas por Laurel-Hardy, en las que alcanzaron un triunfo personal, absolutamente personal. Fué "Un hombre de suerte" el debut de Rey, aquel artista de Velasco que vimos en "Las maravillosas", juntamente con la española Rosario Pino. Y hoy, más que nunca, el centro y urbe del cine, se ha impuesto la nada fácil tarea de producir cintas españolas con sus artistas americanos y con nuestros actores hispanos "importados" a Hollywood.

Directores, artistas, autores... Un desfile de españoles toman el camino de los USA. y abandonan una vez más el eterno nacimiento de la producción nacional.

Se han ido Ugarte y López Rubio, argumentistas de films españoles. Vilches, impresiona ya films bajo la bandera norteamericana. Y Rosita Moreno, Conchita Montenegro, Roberto Rey, Perelló de Segurola, Ramón Pereda, todos han desfilado hacia Hollywood.

Pero no es esto sólo. Artistas de fama mundial como "Pamplinas", Stan y Oliver, Mona Rico, don Alvarado, Charley Chase, Norma Shearer, Adolphe Menjou y otros más de tal categoría, han aprendido el idioma de Cervantes y aparecen en la pantalla chapurreando más o menos comprensiblemente nuestra habla.

Y la temporada presente extiende ante nuesetros ojos mil títulos de cintas españolas, entre las que descuellan "Amor audaz", de la Paramound, donde Menjou, el famoso "dandy" de la pantalla, habla por primera vez en español con Rosita Moreno y el formidable Ramón Pereda. Buster Keaton seguirá la serie empezada en su "Estrellados", con "De frente... ¡marchen!", motivo humorístico de la Gran Guerra, con Conchita Montenegro.

Eorb, aquel cantante de tangos en "Blanco y negro" y "Creaciones", se revela en "Así es la vida" y "Sombras de gloria", con Mona Rico. La gran pareja Hardy-Laurel se consagran una vez más en "Tiembla y titubea", de Metro Goldwin, Charley Chase, el ya famoso cómico del no menos famoso bigotillo, debuta espléndidamente en su creación "El jugador de golf", hilarante comedia, totalmente hablada en español. Vilches, el sucesor de Lon Chaney, hablará para nosotros en dos encarnaciones soberbias: la de "Cascarabias", con Pereda, Barry Norton y Carmen Guerrero, y la de "Wu-Li-Chang", aún en filmación.

La Cinaes Renacimiento nos echará su primera producción con "Amor solfeando" debut de Alady, al que secundan Valentín Parera, Ortiz de Zárate, la Imperio Argentina... Esta última realiza en rol principal en "Cinópolis".

Y aún hay más. Películas habladas en otros idiomas se vierten en el nuestro por el consolador sistema de los "dobles". Algo de eso hubo en "Su íntimo secreto" y la traducción de "Broadway" de Gleen Tryon con las imperfecciones y los defectos de alguna gravedad que origina la inexperiencia y la poca práctica. Pero el poco éxito obtenido por las dos anteriores films, únicas sincronizadas por este procedimiento, ha hecho surgir la necesidad del aprendizaje de nuestro idioma por las verdaderas estrellas.

Y pronto su uso mundial, gracias a la necesidad y el éxito del cine hablado en español. Podemos estar plenamente satisfechos los hispanos al ver en Intananza a Tannings, a Chaplin, a Douglas, a la Crawford y todo elemento indispensable en las grandes films, dedicándonos interminables y grandilocuentes párrafos en nuestra habla. Hemos de ver cosas grandes, muy grandes. Palabra.

VICENTE COELO GIRONES

X-30.

SASTRERIA y MODISTERIA
LE PRINTEMPS, S. Nicolás, 1, 3 y 5
Recomendable
Por la calidad de los géneros.
Por los precios bajos.
Por la puntualidad en los encargos.
Y por el corte, que no hay mejor.
SASTRERÍA MODISTERÍA

Casa Mariano Uriol
Sabiñán (Zaragoza)
Grandes cultivos de árboles frutales de todas clases. Rosales, etc.
Gran cantidad de Almendros Desmayo, Marcona, Esperanza y otras variedades.
Vides americanas de todas las clases. Ingertos de las mejores variedades vinícolas y de mesa.
Prospectos y Catálogos gratis. Teléfonos 1-A y 1-B
NOTA:—Concedería representación para Baleares a persona seria, activa y solvente, inteligente en cuestiones agrícolas. Grandes comisiones.

Almanaque
BAILLY-BAILLIERE
o sea pequeña enciclopedia de la vida práctica
400 páginas, 65 artículos, 1.000 grabados, 2.000.000 de letras
Con dos participaciones gratuitas en la Lotería Nacional de Navidad de 1930.
Además reparte 1.500 regalos.
2 pesetas en rústica y 2'50 cartón
De venta en la Librería de JOSE TOUS, Plaza de Cort

Servicio de Trenes

Compañía de los Ferrocarriles de Mallorca

ITINERARIO DE INVIERNO

Desde 1.º de Septiembre 30 de Abril

De Palma a Artá, a las 8 (1), 14'35, (2).
Llegadas a Artá, a las 10'20 y 17'5.
De Artá a Palma, a las 6'50, 16'00 (4) y (7).
Llegadas a Palma, a las 9'25 y 19'12.
De Palma a Manacor, a las 8 (1), 14'35, (2), 18'15 (3).
Llegadas a Manacor, a las 9'38, 16'15, 20'37.
De Manacor a Palma, a las 7'37, (4) y 17'42, (7).
Llegadas a Palma, a las 9'25, 19'45.
De Palma a Inca, a las 7'5, 8, (1), 8'25, (8), 13'45, 14'35, (2), 14'45, (9), y 18'15.
Llegadas a Inca, a las 8'21, 8'43, 9'38, 15, 15'15, 15'50 y 19'32.
De Inca a Palma, a las 5'5. 7'48, 8'48, (4), 11'30, 12'49, 17 y 18'19.
Llegadas a Palma, a las 7, 8'58, 9'25, 12'30, 14'3, 18'10 y 19'12.
De Palma a Felanitx, a las 8'25, (8), 14'15, (10), 18'50, (3).
Llegadas a Felanitx, a las 10'31, 16'18 y 20'55.
De Felanitx a Palma, a las 6'45, 11'50, (6), 13'20, (11) y 17'15 (3).
Llegadas a Palma, a las 8'58, 14'3 y 19'12.
De Palma a La Puebla, a las 8'25, (8), 14'45, (9), 18'50, (3).
Llegadas a La Puebla, a las 10'18, 16'26, y 21.
De La Puebla a Palma, a las 7, 11'50, 17'15.
Llegadas a Palma, a las 8'58, 14'3 y 19'12.
De Palma a Santañy, a las 7'55, 14'40 y 18'25 (12).
Llegadas a Santañy, a las 10, 16'12 y 20'33.
De Santañy a Palma, a las 6'40, 12'10 (12) y 17'20.
Llegadas a Palma, 8'50, 14'25 y 19'13.

NOTAS:—(1) No tiene parada en Pont d'Inca, Marratxí, Consell, Lloseta ni Empalme.

(2) Directo a Inca y no tiene parada en el Empalme.

(3) Los domingos y días festivos retrasa su salida hasta las 20.

(4) No tiene parada en el Empalme, Lloseta, Consell, Marratxí ni Pont d'Inca.

(5) Solo circula los lunes y jueves y no tiene parada en Marratxí ni Pont d'Inca.

(6) Solo circula los domingos, martes, miércoles, viernes y sábados.

(7) No tiene parada en Pont d'Inca ni Marratxí.

(8) No tiene parada en Pont d'Inca.

(9) No tiene parada en Marratxí ni Santa María.

(10) No tiene parada en Pont d'Inca ni Marratxí.

(11) Solo circula los lunes y jueves.

(12) Circula los jueves.

SERVICIOS COMBINADOS

Los pasajeros para Portol y la Cabaneta se apean en la estación de Marratxí.

Los de Campanet, Selva, Bújer, Caimari, Mancor, Alcudia, Monasterio de Lluch, Pollensa y su puerto en Inca.

Los de Costitx en el Empalme.

Los de Sancellas en Santa Eugenia.

Los de Cala-Ratjada y Hermita (Artá) en la estación de Artá.

Los de Porto Cristo, Cuevas Drac y Hams de Manacor.

Los del Puig de San Salvador, en Felanitx.

Los viajeros para Algaida, Lloseta, Mayor y Muro, puedan utilizar previa presentación del correspondiente billete los autos del servicio combinado entre las estaciones y los pueblos respectivos.

Los de Santa María en Sineu.

Los de Santa Margarita en Muro.

Compañía del Tren de Sóller

ITINERARIO DE INVIERNO

Desde 1.º Octubre a 30 de Abril

Salidas de Palma: 7, 9'30, 12, 14'30 y 19'30.

Llegadas a Sóller: 8, 10'30, 13, 15'30 y 20'30.

Salidas de Sóller: 5'45, 8'15, 10'45, 15'15 y 17'30.

Llegadas a Palma: 6'45, 9'15, 11'45, 14'15 y 18'30.

Biografías
A 0'50 UNA
Van publicadas:
El Greco—El P. Juan de Mariana—Carlos III—Angel Ganivet—Santa Teresa de Jesús—D. Rodrigo Calderón—Castelar—Lutero—Luis XIV—Dantón—Zola y Cervantes.
Véndense: En la librería J. Tous

L'Altra Concordia
Per una revisió del problema catalá: La solució liberal y democrática.
por
JAUME BOFILL
De venta librería de José Tous

Comerciantes
¿Recibe V. géneros del Extranjero?
¿Quiere recibirlos con prontitud?
Indique siempre al hacer sus pedidos sean entregados:
En Cerbere R. Buxó Laborí.
En Port-Bou R. Buxó Laborí.
En Barcelona R. Buxó Laborí, Cortoños, 8.
Corresponsal en PALMA Bartolomé Mulet Berga, Siete Esquinas, 1—Teléfono núm. 191.

AUTO BUIK
Se vende en buen estado un auto Buik turismo con simousine desmontable a precio reducidísimo.
Informes: Librería Tous.

Cristales para relojes
de pulsera, a 2 ptas., entregado al día.
Para encargos: Teresas, 15, ent.

Oficiales electricistas
que sean buenos operarios se necesitan en la
Casa Cabot
Plaza de La Libertad, núm.

FOLLETON N.º 40 —TOMO II.

El Pastelero de Madrigal

POR FERNANDEZ Y GONZALEZ

no había podido por menos de iluminar sus casas y echar a vuelo las campanas para recibirlos.

El duque de Coimbra mandó hacer alto, llamó a su secretario, y del mismo modo llamaron a los suyos los otros dos señores, y les mandaron que descargasen de las acémilas las maletas en que iba el dinero y fuesen algunos criados arrojando monedas a las gentes, para corresponder de este modo al digno recibimiento que les hacía Madrigal. Hízose así, y los de la villa que veían aquello no acertaban por qué los criados que iban a caballo delante de los coches arrojaban a derecha e izquierda dinero, pero lo recogían con algazara; y la gente acudía y se aumentaba en derredor de los criados que, serios y graves, como buenos portugueses, arrojaban de cuando en cuando puñados de monedas de plata.

A cada momento, los tres señores, engañados por aquella algazara, se pavoneaban más, cuando he aquí que un pobre clérigo que acerta a pasar y vió aquello dijo a los criados:

—¿Por qué tiráis dinero, como si se tratara de bautizo de príncipe o boda de rey?

—Mándalo así sus excelencias el ilustrísimo señor duque de Coimbra, y el ilustrísimo señor marqués de Almeida, y el ilustrísimo señor conde de Novoa—dijo en portugués, reventando de hinchazón, uno de los criados.

—¿Y por qué mandan eso vuestros amos?—dijo admirado el clérigo.

—Para corresponder como nobles portugueses al recibimiento que les hace la ilustre villa de Madrigal.

Soltaron la carcajada, no sólo el clérigo, sino también la multitud que rodeaba a los criados, que se pusieron pálidos de cólera al ver que se burlaban de ellos.

—¿Y por qué os reís? Cuerpo de Cristo!—gritó fuera de sí, echando mano a la espada y mirando fosco en torno suyo.

—¿Por qué nos hemos de reir, sino porque estáis locos?—dijo un estudiante de los que acababan de ser puestos en libertad.

—¡Ah, castellano ruin! Pues ya verás si estamos locos o no—dijo el portugués tirando de la espada y echándole el caballo encima al estudianate, que se hizo atrás y soltó el trapo a reir, al mismo tiempo que caía una tempestad de silbidos sobre los portugueses.

El acometedor dejó caer el brazo, y se quedó mudo y helado.

Aquellos silbidos habían herido de muerte su vanidad, y como criado portugués de un gran señor, muerta su vanidad, era hombre muerto.

Oyóse entonces, partiendo de uno de los coches, una voz que gritaba:

—Sebastián, Sebastián, ¿qué es eso?

Sebastián no contestó por la sencilla razón de que se había quedado convertido en una estatua y no oía.

—Esto es, señor—dijo el eclesiástico que había hablado antes, acercándose al cocheu, que vuestra excelencia se ha engañado.

—¿Y por qué me he engañado yo?—dijo con énfasis el duque de Coimbra.

—Porque vuestra excelencia ha creído que las luminarias que se ven en la calle y el repique de las campanas es por la venida de vuestra excelencia a Madrigal—dijo mesuradamente el clérigo.

—¿Y por qué son si no?—dijo con doble énfasis el duque de Coimbra.

—¡Ah, señor! Por un magnánimo rasgo de clemencia del rey nuestro señor. Sabed que sin la real carta de gracia que esta tarde se ha pregonado, denro d poco hubiran sido ahorcados muchos inflices y echados a galeras infinios hombres; hoy, por la clemencia de nuestro amado rey, todos esos desgraciados están libres: sus familias los han visto volver perdonados, y sin que nadie se lo mande el vecindario ha encendido luminarias y se han echado a vuelo las campanas: todos andan locos de alegría, porque hubera sido horrible ver tanta muerte, tanta desdicha, tanta familia desesperada. Dios bendiga al rey nuestro señor y le proteja; oíd.

En aquel momento una turba que entraba en la calle gritaban con frenesí:

—¡Viva nuestro señor el rey don Felipe! ¡Viva la señora doña Ana de Austria!

Y los vivas se repetían sin cesar.

—Ya lo veies, señor—dijo el clérigo—; en Castilla no se encienden luminarias ni se echan las campanas a vuelo más que por Dios y por el rey; ¡y si siempre fuera por esta causa! ¡Si los reyes supieran que vale más y a más obliga la clemencia que el castigo!

Quedóse el duque de Coimbra tan sin voz y tan hecho estatua como se había quedado antes su mayordomo; pero recobrándose, dijo:

—Y bien, no importa; personas somos las que aquí venimos que bien merecemos las luminarias y los repiques.

Y luego gritó, asomándose más por la portezuela:

—¡Sebastián! Sigue arrojando dinero por el duque de Coimbra, en albricias de la clemencia del rey, nuestro señor; ¡viva el rey!

El nombre del duque de Coimbra, unido a aquel rasgo de generosidad y aquel "viva" al rey, cambió por encanto la disposición de ánimo de los buenos y expansivos castellanos, que siguieron adelante hacia la plaza, rodeando los coches, recogiendo el dinero que arrojaron los criados y gritando con un creciente entusiasmo:

—¡Viva el rey, nuestro señor! ¡Viva doña Ana de Austria!¡Viva España!

Y de tiempo en tiempo se oía:

—¡Vivan los nobles portugueses!

La vanidad del duque de Coimbra y de sus dos ilustres compañeros, y la de todos los portugueses que allí iban, se sintió satisfecha.

Así llegaron a la pastelería de Gabriel de Espinosa, que era la mejor posada que habían encontrado en el pueblo los mayordomos, o por mejor decir, el lugar fijado para la estancia, aunque por disimular se habían visitado algunas otras posadas.

Duraron las luminarias, los repiques y la algazara hasta la oración de las ánimas, en que el corregidor, que rondaba para evitar otro alboroto que fuese peor que el pasado, fué mandando a los que andaban por las calles se recogiesen a sus casas.

Callaron las campanas, se apagaron las luces, y Madrigal quedó desierto, envuelto entre la sombra y el silencio.

CAPITULO IX

Los tres magnates portugueses ocupaban una gran sala en el piso superior de la pastelería. En aquel piso sólo habitaban ellos entonces, y al otro extremo de un corredor, Gabriel de Espinosa y Sayda Mirian con su hija. Gil López, los mozos y las criadas de la pastelería dormían en el piso bajo. Los tre mayordomos de los tres señores habían sido aposentados también en el piso bajo. Los demás criados estaban en otras posadas.

El duque de Coimbra sabía, porque así se lo había escrito fray Miguel de los Santos, que la noche que pasase en Madrigal, al dar las doce, abriese la puerta de su aposento y viese si frente a ella, al otro extremo de un corredor, se veía otra puertaa bierta, y tras aquella puerta el reflejo de una luz.

En este caso los tres señores debían abrir silenciosamente su puerta, atravesar sin hacer ruído el corredo, procurado que no se sintiesen sus pisadas; pasar de aquella puerta abierta, cerrarla y llamar recatadamente a otra puerta que encontrarían cerrada en aquel mismo aposento.

El duque de Coimbra, para cumplir con más exactitud lo que se le había preveido, cuando llegó la media noche volvió a leer y leyó a sus compañeros la carta en que aquello se le prevenía.

Luego, y como la hora era llegada, los tres grandes llegaron a las puertas de su aposento con el corazón palpitante y laa brieron. Al fondo de un espacio obscuro se veía una puerta abierta a causa del reflejo de una luz. Ninguno de los tres personajes dió un paso; los tres se mirarn pálidos y conmovidos.

Era aquella una situación solemne.

—Si no se nos ha engañado—dijo el duque de Coimbra—, dentro de poco vamos a ver nuestro noble y desgraciado rey don Sebastián. ¿Os acordáis vos bien de él, Almeida? ¿Y vos, Novoa?

—¡Oh, sí!—dijo Almeida—. Le he tratado harto; y luego, yo estaba a su lado aquel funesto día en Alcazarquivir, el rey había perdido el yelmo, peleaba con la cabeza descubierta, recibió una herida en la cabeza, vaciló, pero no ayó, y siguió arremetiendo

—Poco después recibió una herida en la mano izquierda—dijo el conde de Novoa—, y, sin embargo, no perdió las bridas.

—Yo había caído antes de que el rey perdiese el yelmo—dijo el duque de Coimbra—; yo caí al caer el estandarte real, después de haber visto al rey herido en la cabeza.

—Yo fuí hecho cautipo algún tiempo desepués—dijo el conde de Novoa—y ya no vi al rey, que se había revuelto con los jinetes moros.

—Yo le conocería en el juicio final entre todos ls muertos—dijo el duque de Coimbra—; yo estoy seguro de reconocerle si está vivo, com reconocí su retrato cuando hace algunos años nos le presentó en Lisboa aquel enviado de la República de Venecia.

—Como le onocimos todos—dijo Novoa.

—Pero un retrato no es un hombre; ¿estáis seguros, amigos, de que reconoceréis sin equivocaros al rey D. Sebastián?

—¡Sí, por mi honor!—dijo Almeida.

—¡Sí, por mi honor y por la salvación de mi alma!—añadió Novoa.

—Tened presente, caballeros—dijo creciendo en solemnidad, el ánimo del duque de Coimbra, bajando la voz que se hacía a cada momento más conmovida, atrayéndolos a sí asidos por las manos—; tened muy en memoria que si cuando nosotros volvamos a Portugal decimos en voz muy baja, lo que, sin embargo, resonará en el corazón de todos ls portugueses, que nuestro rey vive, que está en Castilla, que le hemos hablado (y el duque de Coimbra agitaba cada vez on más fuerza las manos de sus amigos), Portugal entero se preparará en silencio al combate, y cuando una noche digamos en la voz de una campana: ¡Alzaos, portuguees, vuestro rey pisa ya las tierras de Lisboa!¡A combatir, a perder la vida por don Sebastián y por Portugal!, no habrá un solo brazo portugués en Lisboa que no esté armado, no habrá un solo brazo armado que no hiera, no habrá un solo corazón que tiemble; pero para triunfar necesitamos de la ayuda de Dios, y no podemos tenerla si no tenemos de nuestra parte la razón y el derecho; si el hombre a quien vamos a ver es el rey don Sebastián, para saber lo cual hemos venido, la razón y el derecho son nuestros, porque el rey D. Sebastián es el rey legítimo de Portugal, si vive. Pero si es un impostor, si nos engañamos por desgracia, el rey legítimo de Portugal, doloroso es decirlo, pero es cierto, es el rey don Felipe. Ved, pues, cuánto importa que no nos engañemos; ved, pues, cuánto es necesario que no nos dejemos alucinar por las apariencias y por el deseo.

—Estoy seguro de no engañarme; la persona que vamos a ver dentro de un momento no es el rey D. Sebastián, si es un impostor, le mato como un perro—dijo enérgicamente Almeida.

—Y yo también—añadió el duque de Coimbra—; ahora bien, amigos mío, vamos a salir de dudas.

M.C.D. 2022

PAGINA FEMENINA

TOILETTE.-Elegantísima y moderna toilette en muselina rosa impresa

CRONICA DE LA MODA

La moda del Invierno

A juzgar por lo que hasta ahora hemos visto, la moda del próximo invierno será esencialmente la misma que en verano. No ha traido modificación alguna de carácter radical, sino solamente un mayor ajuste y un perfeccionamiento de la línea que prima en la estación anterior. Se observa cierta tendencia hacia el clasicismo y la pureza de las líneas. Los creadores de la moda andan en busca de la naturalidad y se esfuerzan en dar al cuerpo femenino una facilidad de movimientos y al mismo tiempo una elegancia pura, que hasta ahora no se había observado. En este sentido, pues no podemos sino felicitarnos y esperar que, dado lo mucho que en la actualidad se trabaja en este sentido, veremos en breve a una estilización suprema elegancia, que sin duda habrá de complacer a las personas de buen gusto.

Por de pronto, ahora el talle se sitúa en el lugar que le corresponde. En cuanto a los trajes, alargados para el día, son completamente largos para la noche. Por regla general el cuerpo de los trajes es en extremo sencillo, pero se atribuye una importancia muy grande a las mangas, que se alargan hacia la parte superior. Las faldas, que se alargan de los trajes de noche suelen ser muy anchas, aunque veces se estrechan considerablemente en su parte superior, de manera que la plitud se inicia en las caderas o en las rodillas. Por otra parte, entre los grandes modistos se observan distintas tendencias, inspiradas, respectivamente, en los trajes griego, directorio y hasta medieval. No falta quien se amolda a las líneas del imperio y hasta a los trajes de baile sevillanos. Una cosa que habrá de indignar a los feministas, ya han aparecido algunas faldas de cola.

Esta sencillez aparente de la línea de los trajes, trae, naturalmente, aparejada la mayor complicación o rebuscamiento, si quiere decirse así, en las telas y en los pequeños detalles del traje, que son numerosos. Parece que se vuelve a los bordados y que las telas finas están nuevamente en boga. Las blusas han traído fantasías y nos ofrecen la ocasión de buscar tonalidades muy agradables. La moda actual y por actual debe entenderse, no solamente la del verano y otoño, sino también la del invierno—requiere una gran riqueza de tejidos, hasta el punto que de muchos años a esta parte no se había visto tal belleza y tanta variación. Ocupan los "lainages" un lugar preponderante y son tan lindos los modelos que se nos ofrecen, que algunas muestras y calidades tienen la suavidad y la caída de la seda. En cuanto al "tweed" ha pasado por completo de moda. Lo substituyen los jerseys lisos o estampados. Gozan de gran favor los tejidos "chiffes" y los de lana con mezcla de hilos terciopelos. Se hacen y se llevan rígidos, magníficos, de seda natural y también los hay finos y casi transparentes con mezcla de seda artificial y de colores delicadísimos.

Como novedad pueden citarse los encajes de lana y la muselina aprestada y los "lamés" encantadores que se llevan también por la tarde, con estampados de flores de vivos colores.

En cuanto a pieles se llevarán lisas: astracán "caracoul", "breitschwantz" y armiño. Los "renards" servirán para adornar, sobre todo, los abrigos de noche.

Y con respecto a colores siguen siendo los favoritos el negro para el día en compañía de los marrones, los verdes y los azules obscuros. Por las noches dominan el blanco, el negro, los tonos brillantes de verde y de violeta, algunos rosas y azules pálidos.

Creemos, con las líneas que anteceden, haber dado una buena orientación a nuestras encantadoras lectoras acerca de la tendencia de la moda en la estación invernal, tan cercana ya.

A. D'ENERY

El poder social de las mujeres

Con este título un escritor, especializado en cuestiones sociales ,exponía ya hace años, antes de la guerra, su antipatía hacia el movimiento feminista. luchando sobre todo contra las ideas revolucionarias que apartan a la mujer del hogar y la hacen que olvide la misión que la naturaleza le tiene asignada. Desde entonces el feminismo ha evolucionado: a los excesos de las sufragistas, a la masculinización furiosa de algunas nihilistas rabiosas, han sucedido las reivindicaciones justificadas de las sacrificadas por la guerra, viudas o mujeres sin recursos, que han de hacer frente a necesidades de la vida, las cuales reclaman derechos no por temperamento o por gusto, sino obligadas por la imperiosa fuerza de las cosas. Sus opiniones, sus experiencias hacen ver las cuestiones feministas bajo otro aspecto y los argumentos del autor del "Poder Social de las mujeres„ pueden servir de fundamento para el desarrollo del feminismo tal como se entiende actualmente, como lo fué en 1914, cuando se escribieron para refutar el movimiento de entonces.

Según Augusto Comte los tres elementos del poder moderador son: la mujer, el pensador y el obrero. Sin el primero, dice, este poder carecería de pureza, de espontaneidad; sin el segundo, de constancia y sabiduría y sin el último, de energía y actividad. Las mujeres constituyen, pues, en el régimen positivo la fuente doméstica del poder moderador, del que los filósofos vienen a ser su órgano sistemático y los proletarios la garantía política. La regeneración social depende, pues, esencialmente de la mujer.

El pueblo por instinto busca una dirección espiritual; y a veces, por desgracia, se dirige ingenuamente a quienes le engañan llenándole de utopías el cerebro. La influencia moralizadora de la mujer es, pues, su salvaguardia y sobre ella reposan todas las responsabilidades futuras. Por esto precisa que se la dote de un instrucción más sólida, desarrollando todas sus facultades femeninas. pero nunca con tendencia a masculinizar a la mujer por el cerebro. Esta opinión, por paradójica que parezca a los antifeministas, es la que está a la orden del día en el feminismo moderno.

"El oficio fundamental, dice también el filósofo antes citado, a la vez privado y público ,asignado a la mujer, no constituye como quiera que se le mire ,más que un vasto desarrollo de su propia naturaleza„. En nuestra sociedad actual se trata ante todo de reconstruir la fuerza espiritua, pues las fuerzas materiales que han sido ya ampliamente desarrolladas, obran demasiado brutamente. Hace falta por consiguiente reconstituir estas fuerzas moderadoras para regular el empleo de las potencias materiales. Y para ello se necesita una educación más racional de las niñas.

Desgraciadamente los establecimientos de instrucción femenina dependientes del Estado, tienen demasiado poco en cuenta en sus programas las necesidades de la inteligencia femenina y la misión que ha de desempeñar en la vida general. Nuestra manía de diplomas, nuestro frenesí de intelectualidad nos hacen perder de vista nuestras cualidades fundamentales. ¡El orgullo nos come y nos rebaje! Habría, pues que desarrollar al mismo tiempo que el cerebro, el corazón y la razón, las cualidades de organización doméstica de nuestras hijas. Y cuando la inteligencia obedezca al corazón, ninguna acción social podrá ser dañosa y el feminismo bien entendido menos que nada.

La mujer nos empuja hacia el porvenir, mientras que la masa activa domina el presente. Las mujeres están encargadas, primero como madres, después como esposas, de la educación de la Humanidad. Deben, pues, permanecer actuando de seres intermediarios entre la Humanidad. Deben, pues, permanecer espontáneamente por la fuerza del amor, ya que están siempre mejor dispuestas a subordinar la inteligencia y la actividad al sentimiento Pues bien, esta fuerza del amor y este poder que residen en el sentimiento, son del dominio del espíritu: hay por consiguiente que desarrollarlos en nuestras hijas si queremos que lleguen a ser mujeres útiles a la sociedad.

(SONETO)

EL VIEJO COMEDIANTE

Ya en este tan famoso teatro de la vida
desempeñé a conciencia mi turno y mi papel,
y aunque la obra estrenada no fué bien acogida
ciño a mis pobres sienes coronas de laurel.

Las canas me retiran, el cómico ha perdido
el arte que en un tiempo llevárale a fingir,
que ya nuevos farsantes me ven obscurecido
y en un rincón aplaudo si tocan a aplaudir.

Estrofas de combates, o escenas de alegría,
no turban el propósito constante que me guía
de vivir lejos, lejos de la mundana escena,
más si el amor recita sus himnos de poesía,
—Despierta—grita el alma, y siento que la pena
mis ojos humedece y alienta el alma mía.

DIAZ DE ESCOBAR

VESTIDO.—Vestido d'avant-midi en lainage a cuadros. Cuello plastrón en satén

ALFOMBRAS

En el decorado de una habitación el piso, con igual título que las paredes, desempeña un papel de primer orden. Es evidente que su decorado debe estar en armonía con el conjunto y prolongar en cierta forma el mismo de las paredes.

Como la moda está en favor de una gran sobriedad, lo propio le ocurre al piso, y por consiguiente, sólo se emplean para cubrirlo pequeñas alfombras volantes, colocadas ya sobre el propio piso, ya sobre una maqueta o alfombra clavada.

Esta, con el fin de que conserve su carácter de tejido de fondo, si así puede decirse, es por lo general de una tonalidad neta, sobre la cual vienen a destacarse los colores más vivos de las alfombras, yue rompen así su monotonía por la diversidad de sus dibujos y lo alegre de su colorido.

Por su parte, el piso de madera ha sido renovado después de haber permanecido durante demasiados años dentro de un carácter excesivamente vulgar.

El piso alfombra ha sido ideado, y su éxito es cada día mayor. Es un segundo piso de madera, que se coloca el que ya existe, y consistente el primero en la yuxtaposición de pequeñas láminas de madera contrachapada, muy delgadas, formando mosaico, cuyos dibujos, realzados por el juego de maderas diferentes, pueden variar hasta lo infinito, y son siempre de un precioso aspecto decorativo.

Este piso, muy elástico al pie, presenta también la ventaja de ser más higiénico que la alfombra clavada.

Sin embargo, ésta conserva muchos adeptos por su mullido, su silencio y esa intimidad que logra producir en el ambiente de una habitación.

Las hay antiguas, que son objeto de un lujo extremo, reservadas tan sólo a un marco de gran suntuosidad; pero también las hay modernas, mejor adaptadas al conjunto para el que se destinan.

Cuestión delicada es la de elegir los colores, y a ella hay que consagrar gran atención, siendo, por otra parte, imposible el dar consejos concretos "a priori„, pues todo depende de la tonalidad general. Sin embargo, la gama de tonos que van desde el castaño hasta el beige claro y del rosa beige al gris son los que más se emplean, porque valorizan las maderas de los muebles y realizan a menudo efectos muy afortunados.

Hay otro medio distinto del indicado para crear la diversidad en el decorado del piso.

Consiste en escoger moquetas lisas coloreadas, de tonos distintos, recortarlas y coserlas la una a la otra, y con ello tenemos modelos cuya variedad es prácticamente infinita.

Es evidente que al mismo procedimiento es aplicable con alfombras de moquetas con dibujos, pudiendo dar lugar a resultados muy graciosos.

Y la posibilidad de tener una alfombra por precio razonable y de estilo muy personal, o sea ejemplar único, es otro de los elementos que deben tenerse en cuenta.

Lo que hay que evitar son esas lamentables imitaciones, adaptaciones de hermosos documentos antiguos, pero que constituyen la negación del arte y del progreso.

DE COCINA

HUEVOS ESCALDADOS CON MIEL

Se echa en una cacerola la cantidad de miel suficiente para que los huevos puedan quedar cubiertos por ella. Cuando está completamente diluída, se echan los huevos y que cuezan lentamente. En el momento de servirlos se les debe añadir una buena cantidad de queso rallado.

AGUA DE BELLADONA PARA EMBELLECER

Los italianos la han dado este nombre porque las señoras de Italia se frotan el rostro con el jugo o el agua destilada de esta planta para refrescar y suavizar la piel; si se añaden a esta agua algunas gotas de la esencia que se quiera, será muy conveniente para conservar perfectamente la frescura de la tez.

ALMIDON DE PATATAS

Cógense las patatas y se reducen a pasta con un rollo después de bien lavadas; lávese de nuevo la pasta con abundante agua, agitándola fuertemente, y se echa sobre un tamiz de crin colocado sobre un vaso destinado a recibir agua. Déjese pasar ésta para que el almidón se precipite al fondo, el cual se desleirá de nuevo muchas veces hasta que el agua del lavado salga enteramente clara, y entonces se decantará y se dejará secar para guardarlo.

Este almidón es muy bueno y mejor que el almidón que se vende al día.

LOMO DE CERDO CON SETAS

En una fuente de hierro esmaltado se rehogan en aceite algunos tomates sin piel y se añade un picadillo de perejil y ajo. Aparte se tiene frito el lomo en lonjas y las setas hervidas, todo lo cual se agrega a la fuente, se sazona de sal, se deja cocer un poco para que se caliente y, antes de hervir, se espolvorea con pan rallado.

CARNE DE COL

Se coloca en una tartera, con manteca, un trozo de lomo rebozado con sal y pimienta; cuando esté dorado, se quita el lomo de la tartera, se echan trozos de col, hervidas y escudridas, después de fritas, se separan, se vuelve a colocar el lomo en la tartera, poniendo alrededor lo trozos de col y rebanadas de huevos duros; se polvorea con queso rallado, y se mete en el horno.

CORDERO SALTEADO, CON TOMATES

Cortar en tres cuadrados las carnes de una albardilla de cordero, colocarlos en cacerola plana, con aceite o manteca, una cebolla y un diente de ajo. Sazonarlos y saltearlos a buena lumbre. Tomar tomates, cortados y desgranados, y sazonarlos debidamente. Así que hayan reducido su humedad, agregarlos al cordero y a los quince minutos de coción, trasladar el guiso a la fuente y servirlo, suprimiendo cebolla y ajo.

HHUEVOS CON PURE DE JUDIAS

Se ponen a cocer con agua fría las judías, y cuando están bien cocidas se pasan por tamiz para obtener un puré bien espeso. Se prepara un recipiente grande, o mejor un plato pequeño para cada persona, donde se derrite un poco de mantequilla, y encima se coloca, en forma de corona, el puré de judías. Se colocan los platos (que serán de porcelana especial para el caso) sobre el fuego, y dentro de la corona formada por el puré se casca un huevo, sobre el que se echa gruyere rallado, sal y un poco de pimienta, según el gusto de cada uno. Sobre los huevos se echan también unos trocitos de mantequilla y se ponen a cocer a fuego lento.

BERENJENAS A LA CRIOLLA

Se tienen en un adobo de los acostumbrados; se baten tres o cuatro claras a punto de merengue, se añaden las yemas, perejil picado, sal, un poco de ajo machacado y polvo de pan rallado; se echan las berenjenas en este batido durante un rato, y se fríen en manteca caliente; se sirven con plátanos pintones fritos.

CONSERVA DE CASTAÑAS

Llénense los frascos o botellas con castañas sanas y dulces, échese encima jarabe de 30 grados y hágase hervir la mezcla tres minutos.

Angel de dulzura

Porque la encontraba bonita y la creía de buen carácter, Serafín Monchot se casó con Agata Cornimont.

No tardó en advertir que bajo su aire angelical su joven esposa ocultaba un alma iracunda; pero como desde su más tierna infancia había sido sucesivamente maltratado por su familia, en el liceo y en el regimiento, no se asombró al verse preso de los furores de la señora Monchot.

Nunca pensó en la posibilidad de un divorcio liberador. Conocía su falta absoluta de suerte. Sabía demasiado que si, por desgracia, unos magistrados bien intencionados le devolviesen la libertad cometería la torpeza de enajenarla de nuevo, y que su mala estrella le haría cambiar su yegua tuerta por una ciega. Por la misma razón, temía que Agata muriese, y por esto cuando estaba enferma la cuidaba con una abnegación incomparable.

¡Qué de advertencias le hacía, por lo mismo, cuando todas las semanas iba a París! Serafín Monchot, que como empleado en la capital, no ignoraba los peligros del viaje, no dejaba nunca de hacerle toda clase de exhortaciones a la prudencia.

—¡No te asomes a la ventanilla, querida! ¡No te bajes del tren hasta que haya parado! ¡No te subas estando en marcha!

Como ocurre a muchos consejeros, Serafín Monchot hubiera debido guardar para sí las advertencias que prodigaba a otro. Un día, en efecto, quiso subir a un tren en marcha; pero calculó mal, cayó bajo las ruedas y el tren le cortó los dos pies.

Fué conducido al Hospital.

—¡Dios mío!—pensó.—¿Qué va a decir Agata? ¡Tanto como me había recomendado que no volviese tarde a cenar!

Y como su mujer padecía del corazón, rogó que al darle la noticia del accidente lo hicieran con toda clase de precauciones.

Le obedecieron, y a tal punto llevaron su discreción, que cuando la señora de Monchot llegó al Hospital ignoraba la gravedad del accidente ocurrido a su marido.

Cuando supo, al fin, la verdad, palideció enormemente, y durante un instante pareció que iba a ahogarse.

Una gran emoción se apoderó de todos los que presenciaban la escena, y especialmente de Serafín Monchot.

—¡Qué buena es esta Agata!—pensó.—Cierto que es muy desagradable y que me zarandea a menudo; pero, en el fondo, me quiere.

Pero la buena de Agata recobró de pronto el uso de la palabra.

—¡Idiota!—gritó.—¡Idiota! ¡Siempre has de estar haciendo tonterías! ¿No te dije que no te pusieras hoy los zapatos nuevos? Ya no te sirven no teniendo pies. Si no te los hubieses puesto podíamos habérselos devuelto al zapatero. ¡Cincuenta y nueve francos noventa y cinco céntimos tirados a la calle!

E.G. GLUCK

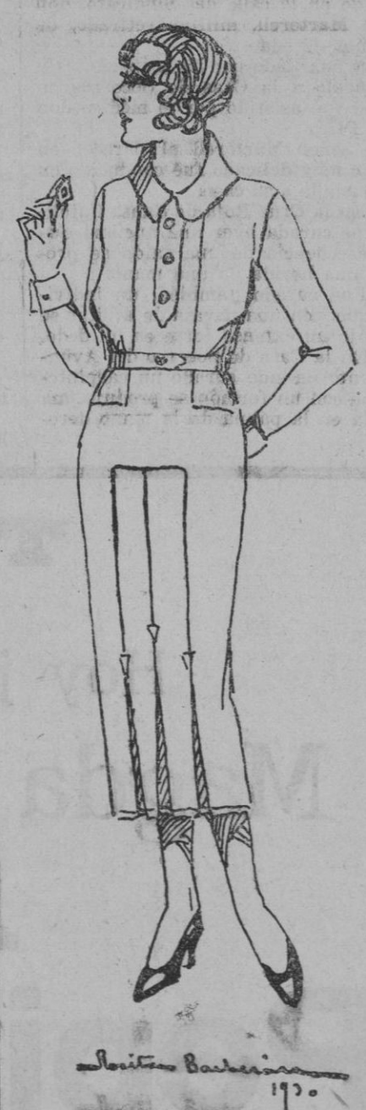

VESTIDO.—Sencillo vestido en crepella verde mar

TRAJE.—Sobrio y elegante traje tailleur, en diagonal de lana. Cuello y puños guarnecidos de liebre.

La mujer médico del hogar

obra de higiene y de medicina familiar, especialmente consagrada a las enfermedades de la mujer y a los niños y a su cuidado por la Doctora Ana Eischer-Duckelman.

Un tomo ricamente encuadernado de 845 páginas conteniendo además 450 fotograbados, 13 láminas cromolitografiadas y otras tantas fototipias.

45 pesetas ejemplar

De venta en la librería Tous, Plcm

De venta Librería Tous, Plaza Cort.

M.C.D. 2022

✝

El Capitán General Weyler

Falleció en Madrid el 20 de Octubre de 1930, recibidos los Santos Sacramentos

R. I. P.

La familia del finado, residente en Palma, suplica la asistencia a alguna de las misas que en sufragio de su alma se celebrarán el viernes 7 del actual en la Parroquial Iglesia de San Jaime, de 7 a 12.

Informaciones

Fomento del Turismo

Excursión para el día 9 de noviembre, a Puigpuñent-Estallenchs-Bañalbufar.

Salida del local social a las 7 y media en camión o autocar para Puigpuñent, y de este punto a pie a Estallenchs y Bañalbufar, donde se tomará el camión para regresar a Palma.

Comida individual.

Inscripciones en el local social hasta las 12 del día 8.

La exportación de pulpa de albaricoque

Ante las noticias recibidas por varios conductos, de que el Gobierno francés proyecta elevar grandemente los derechos de entrada de las pulpas de albaricoques y otras frutas españolas así como exigir que todos los envases lleven gravadas las palabras Importe d'Espagne, el presidente de la Asociación de Baleares ha cursado el siguiente telegrama a los señores Ministros de Estado y Economía Nacional:

"Mercado francés importantísimo e insustituíble colocar pulpas albaricoqus precisamente cuando van faltando otro mercados Stop Aumento derechos entrada Francia intolerancia porcentage azúcar natural fruta perjudicarían enormemente intereses conerveros nacionales Stop Exigencia gravar latas en francés dificultaría elección futuros destino fabricación Stp Adherimos peticiones Asociación Conserveros Murcia de 30 octubre suplicámosle encarecidamente esfuercese mantener requisitos y situación existentes obteniendo caso pertinaz insistencia gobierno francés mantener disposición gravado latas "Importe d' Espagne" sustitución por rotulos o etiquetas durante el tiempo necesario para exportar atuales existencias Presidente Asociación cnserveros Baleares, Fernando Alzamora".

La Inspección Médico-Escolar

Es digno de aplauso y de ser conocido el "Real Decreto" publicado en la "Gaceta" por el Ministerio de Instrucción públca por el que se reglamentan las circunstancias que deberán concurrir en lo sucesivo para la obtención del nombramiento de Médico-Escolar. LA ULTIMA HORA de haberlo pedido desde hace años, por fin es un hecho

Instruye como requisito indispensable para la obtención del mencionado Título, la aprobación de un curso de la especialidad que se dará de común acuerdo entre las Escuelas Superior del Magisterio y Nacional de Sanidad, utilizando los organismos de la Escuela Nacional de anormales, Modelo de Párvulos, Maternales, Sordomudos, etc.

Los médicos que obtuvieran las plazas por oposición y en cuanto a los interinos que hubiesen pertenecido a la Inspección en propiedad se confirmará en sus cargos presentando solamente la certificación que así lo acredite.

Así se hará fuerza física entre los escolares de primera Enseñanza para cuando hombres sean útiles a la socedad y a sí mismo, a la par que contribuirán a un mayor encomio y engrandecimiento nacional.

Noticias del Ejército

Destinos.—Infantería: El capitán don Juan Amer Vadell al Regimiento de Ordenes Militares.

El capitán don José García Bosch al Regimiento de Valladolid.

El capitán don José Fullana a la circunscripción de reserva de Inca.

El capitán don Bartolomé Adrover a la circunscripción de reserva de Inca.

El capitán don Antonio Luis Fullana a disponible en Baleares.

El teniente don Francisco Gomila al Regimiento de Mahón.

Retiro.—Se concede para Jérez de la Frontera al teniente don Jaime Juan Oliver.

Cruz Roja de Santa Catalina

A propuesta de esta Asamblea Local y en atención a los valiosos servicios prestados a la misma por don Bernardo Roca Rayó y don Francisco Massanet Andreu, por la Asamolea Suprema les ha sido concedida la Medaca de primera clase de la Cruz Roja Española y a don Jaime Llodrá Gisbert, don Luis Pascual Miró y don Andrés Pol Colombás la de segunda clase.

El Congreso de Ciencias Administrativas

Hemos recibido un ejemplar del discurso pronunciado en la sesión inaugural del IV Congreso de Ciencias Administrativas celebrado recientemente en el palacio del Senado, de Madrid, por el Presidente de la Comisión Permanente Internacional de Congresos de Ciencias Administrativas, Excmo. señor Conde de Torre-Vélez.

Agradecemos la atención.

Del accidente de la entidad "Tapices Vidal S. A.,,

Esta mañana a las 10 y media en la parroquia de la Inmaculada Concepción de Santa Catalina, se han celebrado las excequias funebres en sufragio de la desgraciada obrera Eulalia Costa Marí, que como saben nuestros lectores, falleció el lunes próximo pasado.

Al mencionado acto han asistido todas las obreras de la entidad Tapices Vidal S. A., empleados de la misma y crecido número de fieles que llenaban por completo el vasto templo, quedando una vez más patentizado el aprecio que sentían los compañeros y principales por la desgraciada Eulalia Costa.

Durante la celebración del acto la fábrica ha paralizado su trabajo. Los funerales han sido costeados por la antedicha entidad.

Sucesos y desgracias

Ayer tarde sufrió un accidente a cnsecuencia del cual cayó al suel sin sentido en la calle del Sindicato, don Juar Martorell, militar retirado, de 55 años de edao.

Fué auxiliado por los transeuntes y conducido a la Casa de Socorros en donde fué asistido por el médico don Luis Pizá.

El señor Martorell al parecer en estado muy delicado fué conducido en una camilla a su casa.

--En la Cruz Roja de Santa Catalina, fué curada ayer una anciana que a consecuencia de una caída se produjo una herida en una mano.

--Fué curado, también, un individuo que, con una navaja de afeitar se produjo un extenso corte en un dedo.

--En la Casa de Socorro del Ayuntamiento ha sido curado un carpintero que con un formón se produjo una herida en la palma de la mano derecha.

El reparto de la correspondencia

Suscrita por don Fernando Antolí Llabrés, hemos recibido atenta carta expresando su conformidad más absoluta con la campaña que hemos venido realizando y que en el Ayuntamiento ha sostenido don Bernardo Obrador, relativa al aumento de carteros para evitar el retraso que se observa en el reparto de la correspondencia, asunto que, como muy bien indica nuestro comunicante reviste importancia bastante para que todas las corporaciones se interesen por el referido aumento.

Servicios de la Guardia Civil

La guardia civil del puesto de Muro da cuenta al señor Gobernador de haber detenido a un individuo autor de la sustracción de tres pinos del monte propiedad del Ayuntamiento.

--La del puesto de Santa Eulalia comunica haber denunciado ante la autoridad correspondiente a varios jóvenes quienes en estado de embriaguez promovieron fuerte escándalo al salir de un café de aquella localidad y a quienes ocuparon unos cuchillos que pusieron en poder del dueño de dicho establecimiento al verse perseguidos por la Benemérita.

—La guardia civil de los puestos de Muro, San Juan, Petra, Santa María y Algaida, da cuenta al señor Gobernador de haber denunciado ante el Ingeniero jefe de Obras Públicas a varios conductores de vehículos por infracción al Reglamento de Policía y Conservación de Carreteras.

El nuevo órgano de la iglesia de los SS. CC.

En obsequio de las personas que han favorecido la adquisición del nuevo órgano, construído por la casa Amezúa, de San Sebastián, para la iglesia de los Sagrados Corazones, ayer tarde se dió una audición musical.

El templo se hallaba lleno por completo de distinguida concurrencia, corriendo el concierto musical, a cargo de los organistas Rdos. don Juan María Thomás, don Bartolomé Ballester y P. Migu el Cerdá, de los SS. CC., quienes ejecutaron su programa anticipado con su peculiar maestría elegido a este propósito para que el órgano dejase oir su admirable sonoridad y toda la gama de sus entonaciones.

Asuntos municipales

El Alcalde señor Suau nos ha facilitado para la publicación, la siguiente relación de las calles que por su suciedad, le han sido denunciadas por el señor Comandante de la guardia Urbana señor Conde; Calles de la Misión, Teresas, La Protectora, Jardín Botánico, Gavarrera, Botería, Mar, Bonaire, Estrella, San Andrés, Reus y Miró.

En vista de este abandono el Alcalde ha llamado la atención al Contratista de la Limpieza público.

* *

Por el Concejal Jurado de semana señor Pomar ha sido impuesta una multa de 75 pesetas y retirado el permiso para la venta, durante diez días, a un lechero ambulante que fué sorprendido por los veterinarios municipales expendiendo la leche aguada en una tienda de la calle de Apuntadores.

La multa y suspensión obedece a que el citado lechero es reincidente en la misma falta.

* *

También el señor Alcalde nos ha entregado la relación adjunta de las luces de la vía pública que durante la pasada noche han aparecido apagadas.

El caserío de "Son Españolet,, todo apagado.

El caserío de "Son Massanet,, todo apagado.

Cenia de "En Gil,, todo apagado.

Calle de Gual, todo apagado.

Calle de Manos ,todo apagado.

Calle de Femenías, todo apagado.

Calle Valldurgent, todo apagado.

Huerto de Moranta, frente el puente de la Riera 2 luces.

En el puente de la Riera frente calle Catalina 3 luces.

Son Alegre, frente Villa Carmen la luz apagada.

Calle de Juan Crespí la farola id.

Plaza del Progreso la farola del centro id.

Calle de Murillo esquina Hornabeque el guia id.

Calle Villalonga junto al núm. 1 el guia apagado.

Paseo del Borne frente la Sociedad "El Veloz,, otro.

Plaza de la Libertad en el jardín otro.

Calle Pelaires junto al núm. 99 otra

Avenida Antonio Maura junto al núm. 64 otra.

Calle de Maimó en el centro otra.

Plaza de la Lonja esquina paseo de Sagrera otra.

Calle de San Pedro frente al núm. 74 otra.

Plaza de Santa Catalina esquina calle Bueyes otra.

Calle de Bonaire en la columna de madera otra.

Rambla esquina Santiago Rosiñol otra.

Calle de la Reina Esclaramunda en el centro otra.

Calle de San Miguel esquina Plaza de la Conquista otra.

Calle Infanta Isabel junto al núm. 63 otra.

Calle de Aragón frente el núm. 64 otra.

Calle de Pí y Margall esquina calle Mistral otra.

Calle de Luis Martí esquina Mistral otra.

Calle de Mateo E. Lladó fachada Escuela Graduada otra.

Muralla esquina calle de Berard otra.

Calle de la Portella frente al núm. 22 otra.

Mirador frente al portal de la Catedral otra.

Calle del Conquistador frente calle de la Seo la farola.

Calle de Arabí fachada de San Miguel el guia id.

Calle de Conquistador frente el número 23 la fachada.

Instituto frentela Escuela de Comercio la farola.

Bofetada que causa la muerte a un hombre

Ayer circuló por esta capital la noticia de haberse producido un homicidio en Ibiza(noticia que no nos fué posble confirmar y que explica, hoy, al señor Gobernador, la guardia civil del puesto de la capital de la vecina isla en la forma que sigue:

Supo, la Benemérita, sobre la una horas del día 3, que había sido conducido, en grave estado, un hombre, a la Cruz Roja y que por disposición del personal facultativo de dicho centro había sido conducido al Hospital. Debido al referido estado de gravedad no pudo prestar declaración.

La persona de referencia se llamaba Jsé Cardona Mayans, contaba 70 años de edad, era viudo, acomodador del Teatro Serra y alguacil del Ayuntamiento. Era natural de San Francisco, vecino de Ibiza y vivía en una casa de la calle de Pedro Tur, número 2.

De las gestiones practicadas se deduce: que el referido Cardona Mayans, después de la sesión de cine en el Teatro Serra, donde, como hemos dicho, prestaba sus servicis, se dirigía a su casa y cuando subía pr la cuesta del Rastrillo cinco mozalbetes, que le seguían, iban dirigiéndole palabrotas insultantes, al parecer por haber reconvenido momentos antes en el teatro al autor de la agresión.

Al llegar al lugar conocido por "Es pilé", cansado ya el señor Cardona de tales befas les reconvino su proceder dando un empujón a uno de ellos, quien contestó con un fuerte puñetazo en la cara que hizo caer al acomodador de espaldas al suelo desvanecido. Y fué tan fatal la caída que ya no se levantó pues al dar sobre el pavimento le sobrevino una hemorragia cerebral a consecuencia de la que quedó en grave estado falleciendo a las 10 horas del día 3.

El agresor, llamado Andrés Ripoll Riera, de 17 años de edad, después de haber hecho el mal se dió a la fuga, pasando la noche por las cercanías de la población. A las ocho de la mañana siguiente cuando se disponía a entrar al trabajo en la fábrica de aserrar, propiedad de D. Abel Matutes, desconociendo, seguramente la grave dad del daño producido, le detuvo la guardia civil sometiéndole a estrecho interrogatorio.

Desde el primer momento se confesó autor del hecho, relatándolo, poco más o menos, en la forma más arriba expuesta. Pasó casi toda la mañana en el cuartel de la guardia civil, y, a la 1'10 de la tarde fué conducido a la Cárcel donde quedó a disposición de la autoridad competente, incomunicado.

Cuando falleció el herido eran cerca de las diez de la mañana. La noticia circuló rápidamente por Ibiza causando general sentimiento por ser el finado persona estimadísima y por el hecho que ha motivado su fallecimiento.

En las primeras horas de la mañana se personó en el Hospital el hijo del finado, don José Cardona, desarrollándose la consiguiente escena de tristeza. Reside en Santa Eulalia.

Al entierro asistió una representación del Ayuntamiento.

En los barrios surtos en el puerto, en varias sociedades y en el Teatro Serra fué izada la bandera en señal de duelo.

Servicios de la Policía

Anoche fueron detenidos al embarcar en el rápido de Barcelona una pareja amorosa que se había fugado de su pueblo natal.

También ha sido denuncnado un súbdito alemán que abandonó su hospedaje sin satisfacer su factura de gastos.

¡Antes de comprar visite usted a

CASA MATONS

Notas del Carnet

PERSONALES

* Con objeto de ampliar sus estudios de violín, piano y composición, ha salido para Barcelona, el joven músico don Felipe Pons de Juanes, hijo del Administrador Principal de Correos de esta provincia don Francisco.

* Se encuentra enferma teniendo que guardar cama, la distinguida señora doña Maria de Mesa.

Le deseamos una pronta curación.

BODAS

En la capilla al efecto instalada en el domicilio particular de nuestro amigo el propietario don Luis Cardell, muy artísticamente adornada, ha tenido lugar esta mañana el enlace de su bella hija Francisca Cardell Mir con el Apderado de la Trasmediterránea nuestro amigo D. Francisco Qués Ventayol.

Bendijo la unión de los contrayentes el Excmo. e Ilmo. señor Arzobispo Obispo de Mallorca doctor Miralles quien ha dirigido una sentida plática a los nuevos esposos, y celebró la misa de velaciones el Canónigo-Maestrescuela de esta Catedral Basílica don Mateo Alzamora.

Fueron padrinos de boda la Sra. Vda. de Qués y D. Luis Cardell, madre y padre respectivamente de los desposados, firmando el acta como testigos por parte de la novia el Jefe de la Armada don Juan Delgado y el joven propietario don Lorenzo Vives, y por la del novio su hermano político el doctor don Jaime Munar y su hermano don Jaime Qués.

Los nuevos esposos saldrán en viaje de bodas para el Extranjero, después de haber pasado en el predio Buñolí propiedad de la familia del novio los primeros días de su luna de miel.

Deseamos a los recien casados muchas felicidades en su nuevo estado.

* En la capilla de la Inmaculada Concepción de nuestra Santa Iglesia Catedral Basílica, que aparecía adornada e iluminada con profusión, se celebró esta mañana a las nueve el enlace matrimonial de la bella señorita María Queralt Fibla, hija de nuestro amigo don José, Jefe de los Talleres de la Compañía de los Tranvías Eléctricos con el joven Jefe de Tracción de la Compañía del Tren de Sóller, don Clemente Hernández Yargües.

La novia vestía precioso traje blanco, que le hacía resaltar su habitual **belleza.**

Bendijo la boda el Rdo. don Gabriel Estelrich, quien pronunció sentida plática.

Fueron padrinos por el novio su hermano don Antonio y el oficial de Correos don Jaime Bestard y por la novia su tío don Ricardo y el contratista don Miguel Pellicer.

Los invitados terminado el acto religioso han sido obsequiados con un expléndido lunch en el restaurant de Oriente.

Esta noche los recién casados, a los que deseamos muchas prosperidades, saldrán en viaje de novios para Barcelona y otras ciudades de la península.

DE VIAJE

* Esta mañana han llegado de Barcelona don Pedro Iglesias, don Ernesto Escalas, don Enrique Pons, don Pedro La Rosa, don Mateo Rivas, don Luis Bas, don José Fontirroig, don Antonio Fernández, don Jaime Ques, don José Gordiola, don José Castillo, don José Calcerán.

* De Valencia e Ibiza han llegado hoy don Miguel Pallicer, don Rafael Tadal, don Manuel Esteva, don Rafael Valls, don Juan Carlos y don Francisco Mestre.

Igualmente ha llegado el distinguido joven don Juan March Servera.

* Piensan salir esta noche para Mahón don Luis Bas, don José Valentí, don Mateo Delcos y don Antonio Miguel.

* Tienen esta noche decidido viaje para Barcelona don Ramón Triay, don Isidro Ortiz, don Jaime Luis Pou, don Manuel Lorenzo. don Francisco Valero y don Juan Bauzá.

* Para Barcelona sale esta noche nuestro amigo el Corredor Oficial de Comercio don Jaime Luis Pou acompañado de su esposa doña María de los Dolores Ripoll.

RELIGIOSAS

PARA MAÑANA

SANTOS.— San Florencio, obispo y confesor.

CUARENTA HORAS.—Continúan en la iglesia de los Sagrados Corazones, en sufragio de las benditas Almas del Purgatorio. Exposición a las seis y misas rezadas hasta las nueve. A las nueve, Misa mayor.

Por la tarde, a las seis y cuarto, rezo del Santo Rosario, sermón por el Rdo. P. Antonio Mascaró, M. de los SS. CC., solemne ejercicio en sufragio de las benditas Almas del Purgatorio y reserva de S. D. M.

Continúan en el Oratorio de la Providencia (Angeles, 19), en honra de su Excelsa Titular.

Exposición a las seis y Novena. A las nueve, Misa rezada. Por la tarde, a las seis, rezo del Santo Rosario, sermón por el Rdo. P. Fr. Jaime Rosselló, franciscano, ejercicio y reserva de S. D. M.

OTRAS FUNCIONES.—En la iglesia de San Juan empieza solemne y devoto Triduo en honra de San Andrés Avelino, protector contra los accidentes apopléticos y compatrono de de Palma. Por la tarde a las seis y cuarto, rezo del Santo Rosario y triduo con meditación.

Primer Viernes de mes consagrado al Sacratísimo Corazón de Jesús; se practicará el ejercicio de los nueve primeros viernes en las Parroquias en igual forma y hora que el mes anterior.

VISITA.—A la Madre del Divino Amor en la iglesia de San Felipe Neri.

MARITIMAS

ENTRADAS.—Con el pasaje, valija y carga llegó hoy de Barcelona el "Infante D. Jaime,, capitán don Mateo Seguí.

De Valencia e Ibiza, el vapor correo "Tintore,, capitán don José Espejo.

De Málaga con general el pailebot "Menorca,, capitán don Antonio Martorell.

De Barcelona el vapor "Cabo Carvoeira,, capitán don E. de Abesesturi.

De Valencia el pailebot "San Bernardo,, patrón don Pedro Díaz.

DESPACHADOS.— Con el pasaje, valija y carga saldrán.

A las 8 y media para Mahón el "Tintoré,, capitán don José Espejo.

A las 9 para Barcelona el "Infante D. Jaime,, capitán don Mateo Seguí.

A las seis para Barcelona con el pasaje y carga el "María Mercedes,, capitán don Damián Rigo.

Para Ibiza la goleta "Pedro,, patrón don Gabriel Vadell.

Para Tarragona el "Cabo Carbonero,, capitán don E. de Eberasturi.

Para Ibiza el pailebot "Isabel Varrell,, patrón don Jaime Covas.

TIEMPO REINANTE.— Palma.—Viento S. O. flojo, mar rizada cielo despejado.

Andraitx.—Viento O. fresco, mar gruesa, cielo despejado.

Ibiza.— Barómetro 7'66, termómetro 19, viento S. O. flojo, mar rizada, cielo despejado.

Bajolí.—Barómetro 758'6, termómetro 18, viento S. O. fresquito, mar marejada, cielo nuboso.

Salvador March Soler

Enfermedades de la piel-Sífilis

Carmen, 25 pral. Consulta de 11 a1

TEATRO LIRICO

Hoy jueves **GRANDES DEBUTS**

Magda Conte -- Díaz Cabreja

JOHN BUX

Pepita Velázquez

M.C.D. 2022

Teatros

PRINCIPAL

Anoche se cantó de nuevo "La sombula„ en este coliseo, obteniendo excelente éxito y cosechando muchos aplausos todos los intérpretes. Fernanda Quirós renovó el triunfo de la noche anterior; Pepe Baquero en pleno dominó su papel, cantó mucho mejor que el primer día; muy bien la Srta. Forteza; irreprochable el señor Cabot y acertados la señora Ortiglas y los señores Monserrat y Bot (F.)

Todos ellos compartieron los aplausos del público, con el maestro Barta, al final de cada acto.

* *

Hemos recibido una nota del Presidente del Montepío Músico Palmesano, en la cual nos ruega demos las gracias a cuantos han contribuído al éxito de estas funciones con las que pronto se ha dado lugar a una manifestación de arte, se ha realizado una obra benéfica.

LIRICO

Hoy jueves se celebrarán en este teatro, sesiones de cine y varietés de la tarde a doce noche.

Debutarán la bailarina española Ayda Conti, la notable pareja Díaz-Ortiz, el formidable artista Golm y la celebrada canzonetista española Pepita Velázquez.

Se estrenará además la película fonética "Jaz-Band„ magnífico film de la Paramount interpretada por Nancy Carol y Charles Rogers.

BALEAR

En este teatro se celebran hoy sesiones de cine de tres tarde a once y media noche.

Se estrenará la gran producción de Artistas Asociados, "La fierecilla domada„ film con el que se presentan trabajando juntos por primera vez Mary Pickford y Douglas Fairbanks.

La película es sonora, con efectos y ilustraciones musicales.

Completarán el programa una película de dibujos sonora, una Revista Sonora y una cómica en dos partes.

LEA:

Cuadrilátero

Teatros-Cines-Toros-Deportes

Deportivas

FUTBOL

Los grandes partidos Meteor-Alfonso XIII

Las grandes solemnidades deportivas que estos partidos significan han despertado un gran entusiasmo dentro del sector futbolístico cuyos aficionados se preparan para deleitarse con el juego maravillosamente medido que se practica en Checoeslovaquia y del que es exponente de valía el Meteor„ de Praga.

Los partidos Meteor-Alfonso XIII se juegan el sábado y domingo próximos en el campo de Buenos Aires, siendo comienzo a las tres en punto.

El recuerdo del Meteor no puede ser mas agradable para los futbolistas mallorquines, que en 1924 salieron entusiasmados del campo de los Pelistas las dos tardes.

En su aquella visita a España, el Meteor jugó bastantes partidos, venciendo, además de los alfonsinos a los teams de indiscutible valía, como son el Racing de Santander por 6-1; al Cartagena por 7-1; el Luchtum de Alicante por 5-3; el Real Murcia por 5-0 y 4-0; al Valencia por 3-1; a una Selección del Barcelona por 5-1; el Lérida por 7-1 y 5-0; el Sabadell por 6-1; el Castellón por 7-0. Fué vencio luego por el Barcelona por 4-2 y empató con el Valencia y el Lérida, agotados ya los equipiers checos por tan crecido número de partidos jugados en tan poco tiempo.

Los distintos resultados obtenidos por el Meteor en otros paises dicen claramente la indudable clase de sus componentes, ya que en Francia ha jugado 4 partidos, venciendo en todos ellos, en Nimes, en Cette y en Cannes. En Polonia venció al Crakovia y al Makkabi por 1-0 y 6-0.

En Rumanía ha batido al Turentus Bucaresti y al Venus Bucaresti por 4-1 y 6-0.

Por último, en Italia cuenta con una victoria por 3-1 y un empate a 2 goals con el F. C. Genova.

En el campeonato de la Liga Provincial de Checoeslovaquia 1929-1930, obtuvo los siguientes resultados:

Frente al famoso Sparta perdió por 1-2 y empató a 1 goal.

Frente al no menos famoso Viktoria Zirkor ganó por 4-2 y perdió por 1-2.

Con el también notabilísimo Slavia Praague, ganó por 1-0 y empató 2-2.

Con el fuerte once Cechie Karlín empató 2-2 y 1-1.

Con el Bohemians empató 3-3 y venció 1-1.

Con el Teplikzer triunfó por 4-2 y 3-1.

Al S. K. Liben le ganó por 5-3 y 3-2.

Finalmente al Viktoria Plzen le batió por 4-3 y 4-1.

* *

Los detalles precedentes prueban de una manera patente la gran valía del Meteor, equipo que podrán admirar los aficionados mallorquines pasado mañana sábado y el domingo en el campo de Buenos Aires en lucha con los alfonsinos que seguramente tendrán especial interés en no ser arrollados como lo fueron en 1924.

De la Región

DE SANTA MARIA

En todos los tiempos y principalmente en los actuales, o mejor dicho, en el actual, parece lo más natural que no exista un solo padre de familia que deje de sentir una seria y honda preocupación por el porvenir de sus hijos. Fundándonos en esta razón propia de la nautraleza innata en el hombre, caemos de lleno en el amor patrio bien entendido, ya que haciendo los medios posibles para ir al más allá por el cámino de la perfección, que lo es el del progreso, al propio tiempo que mejoramos nuestra situación y procuramos abrir a la generación venidera un más amplio horizonte para que pueda técnica y científicamente desarrollarse en un círculo de accinó más ancho que el nuestro, al engrandecernos a nosotros mismos engrandecemos y nos hacemos dignos de nuestra madre Patria a quien tantos beneficios debemos, por causas naturales. Pues bien; nosotros, padres de familia del pueblo con que titulamos este si quiere llamársele desahogo paternal en pro de nuestros hijos, pedimos que así como trabajamos para proporcionar a esos seres tan queridos al propio tiempo que el pan material para el cuerpo, parte de cuyo trabajo sirve para el sostenimiento nacional, sea remunerado para que en locales adecuados se les prodigue el mayor grado posible de cultura.

No bastan los desvelos y afanes de los Maestros para que los hombres del mañana produzcan sabrosos y sazonados frutos, si en vez de dotarlos de espaciosos locales, bien aireados y con abundancia de luz, agentes de primera importancia tanto para el desarrollo de la vida vejetal como animal, se les encierra en unas mazmorras, en donde lo único que se puede heredar son enfermedades y robar la salud a seres que tantos y tan solícitos cuidados necesitan para llegar a ser hombres sanos de cuerpo y facultades intelectuales.

Cremos ha llegado el momento de que en Santa María, los padres que temos hijos, y cuantas personas sean simpatizantes con el amor a la infancia, no dudando lo serán todas, porque lo contrario sería propio de degenerados, nos interesemos de lo nuestro; si a los encargados de procurar medios de educar al pueblo no les interesa por no tener hijos comprendidos en la edad escolar o por disponer de medios para mandarlos a escuelas de distinguidos, nosotros los que comprendemos que la instrucción es la base del ser humano y el único medio de evitar sigamos siendo considerados como bestías, es preciso hagamos un esfuerzo y todos nos ayudemos para obligar, ya que pagamos religiosamente, a que nos proporcionen medios decentes, adecuados y capaces para instruir a nuestros hijos. Ha llegado la hora de terminar de una vez con ese montón de ruínas que se llama Escuela Graduada, y construir una que sea realmente una verdadera Escuela; porque aunque tengamos maestros con los mejores propósitos de enseñanza, no pueden llenar su cometido, por no consentirlo el local.

Pueblo sin locales escuela, es pueblo sin instrucción, sin cultura, y no debemos los santamarienses permitir por más tiempo que este espectáculo continúe.

Por amor a lo nuestro, al pueblo y a la Patria, tenemos que confesar tristemente que no vivimos de esperanzas que no llegan a cumplirse, sino de realidades, y que el problema del edificio escuela es de urgente resolución.—C.

Radiotelefonia

Programa para mañana.

BARCELONA

11: Campanadas Horarias. Estado del tiempo.

13: Emisión de sobremesa. Cierre del Bolsín de la mañana. El Sexteto Radio alternando con discos selectos: "La fiesta de la jota„, pasodoble; "Chavala„, java; "¡Sólo tú, guitarra mía!„, tango; "Soirs d'été„; "Los flamencos„, selección.

Información Teatral y Cinematográfica.

"Adagio cantabile„; "Mar y Cel„, one step; "Goyescas„, intermedio; "Galante aventure„, selección; "Vals en "la menor„; "Manolería„, pasodoble.

15 a 16: Sesión de Radiobeneficencia organizada exclusivamente en obsequio de las instituciones benéficas.

17'30: Apertura de la Estación.

Cotizaciones de los Mercados Internacionales y cambio de Valores. Cierre de Bolsa.

"Mantilla sevillana„, pasodoble; Trío Iberia; "Bohemios„, canción bohemia, por Racionero, Gonzao, Zanardi, Verjer, Redondo, coro y orquesta; "Sobre en banco„, tango; "Panchito„ pericón java; Yocohama„, fox.

18'05: Sesión femenina

18'40: El Trio Iberia interpretará: "Remembranzas, serenata; Chanson d'Arlette„, aubade; "Nacional„, pasodoble.

Noticias de Prensa.

19: Audición de discos selectos.

20'30: Curso elemental de francés.

21: Campanadas Horarias de la Catedral.—Parte del Servicio Meteorológico de Cataluña. Estado del tiempo en Europa y en España.

Cotizaciones de Monedas y Valores. Cierre del Bolsín de la tarde.

21'05: La Orquesta de la Estación interpretará: "A Jazz-band at Sevilla„, marcha-one step; "Caprichito„, one step; "Mes larmes„, vas; "Novelletta núm. 2„; "Aires españoles„, pot-pourri.

21'45: "Historia del traje„ (cuarta sesión), conferencia en catalán, por don Adrián Gual.

22: Noticias de Prensa.

22'05: Retransmisión desde el café Español, de un concierto a cargo de la Orquesta Villalta.

24: Cierre de la Estación.

MADRID

22: Campanadas de Gobernación; Señales horarias. Concierto sinfónico. Gran orquesta (en discos con enlace automático, sistema exclusivo de Unión Radio).

24: Campanadas de Gobernación; Crónica-resumen de las noticias del día. Noticias de última hora. Servicio especial para Unión Radio, suministrado por el diario "A B C„. Música de baile.

0'30: Cierre de la estación.

LONDRES

10'15: Servicio diario.

10'30: Hora oficial, Greenwich; Pronóstico del tiempo.

10'45: Libros de crimanoogía.

12: "Sonata en "do„ y en "mi„.

12'30: Organo.

10'30: Recital de gramófono.

14'30: Retransmisión a las escuelas.

14'55: Boletín de pesca.

15'25: Historietas.

15'45: Retransmisión a las escuelas.

16'30: Música ligera.

18'15: Pronóstico del tiempo; Primer Boletín general de noticias.

18'35: Boletín de radio.

18'40: Composiciones de música.

19: Crítica musical.

19'25: E continente africano.

19'45: La orquesta de la estación "Don Juan„ (Mozart); "Concierto en "mi„; "Sinfonía en "sol„ (Dvorak).

21: Pronóstico del tiempo; Segundo Boletín general de noticias.

21'35 a 23'25: "El gran Pompeyo„. tragedia.

Gacetillas

CONTINUA EL ABUSO.—Apesar de nuestras indicaciones y de las quejas del público continúan invadidas por los escombros las aceras de la calle de Zanoguera, lo mismo que de montones de tierra el arroyo.

Con el vendabal de estos días el polvo que levantan causan un vedadero alvario a vecinos y transeuntes, aparte de lo que imposibilita el tránsito rodado.

Precisa que la autoridad mande urgentemente corregir el abuso.

HOSPITAL CIVIL.—Movimiento de enfermos en el día 5:

Servicio de Medicina: entradas, 4; existencia, 57.

altas, 2; existencia, 47.

Servicio de Cirugía: entradas, 2; Servicio de Dermo-Sifiliografía: altas, 2; existencia, 22.

Servicio de Maternidad: existencia, 10.

Servicio de Oto-rino-Laringología: existencia, 1.

Servcio de Oftalmología: existencia, 8.

Servicio de Tuberculosis: entradas, 1; existencia, 35.

Palma 6 de noviembre de 1930.—El Director, J. Sampol.

ACEITUNAS.—Están expuestas ya a la venta grandes partidas de aceitunas producto de la presente cosecha.

MATANZA DE CERDOS.—Se hace ya en gran escala la matanza de cerdos, así en Palma como en los pueblos. El embarque de productos de elaboración de las carnes de dichos animales se embarcan en grandes partidas, también.

—PERRA IBICENCA. En el depósito municipal se halla detenida una perra de raza ibicenca color rojo, pechera blanca, pies y cabo del rago blancos y oreja derecha cortada.

Lo que se avisa para que el que se considere dueño pase a recogerla, pues de lo contrario el próximo sábado será vendida en pública subasta.

—PRESUNTOS INCENDIARIOS DETENIDOS. La guardia civil del puesto de San Antonio (Ibiza) comunica al señor Gobernador, que, las gestiones practicadas encaminadas al descubrimiento de los autores del incendio ocurrido a las 22 horas del día 31 de mes pesado, han dado por resultado la detención dedos individuos, J. T. C., de 23 años y A. R. S. de 25, como presuntos autores del hecho.

AGRADECIMIENTO. — El Reverendo señor don Bartolomé Font. Presbítero Rector de San Antonio Abad de Son Ferriol por encargo de doña Catalina Weyler Nicolau, Viuda de don Eusebio Estades nos suplica hagamos público desde estas columnas el agradecimiento que da a los vecinos de las barriadas de la Creu Vermeya, Son Majoral, Son Prunés, Son Ferriol, Can Tunis y demás contornos del predio Son Roca por la celebración de los solemnes funerales que tuvieron lugar el día de Difuntos en el Oratorio de Son Ferriol en sufragio de su hermano don Valeriano como propietario de dicho predio y com bienhechor de dichas barriadas. (Q. E. P. D.)

SIN LUZ ELECTRICA.—Los vecinos de Génova, cuyos edificios están enclavados en los lugares conocidos por la oCmuna y Camino Nuevo, desde hace una temporada por la noche al rededor de las ocho se ven privados de la luz eléctrica, deficiencia que ocasiona muchas molestias y propenso a serios accidentes a los transeuntes de aquel popular suburbio.

PIKMENTINE.—Tinte para el cabello. En Belleza, Naturalidad, duración mínima seis meses. De venta Perfumería EL ALBA, calle Sindicato.

ENSAYOS JURIDICOS. — Derecho Foral de Mallorca por don Matías Mascaró y Albertí. Obra declarada de mérito por la Dirección General de los Registros de la Propiedad y del Notariado, 3.ª edición. De venta en la Librería de José Tous

PEREZ GALDOS.—Todas las obras del insigne novelista, don Benito Pérez Galdós, comedias novelas y Episodios nacionales se hallan de venta en la librería de J. Tous, al precio de tres pesetas el volúmen.

TARJETAS POSTALES. — Hermosa colección de postales con vistas de los sitios más pintorescos de las Baleares, Postales sueltas y en bloques de 20 postales, a ptas. 1'50. Librería Tous.

JORGE AGUILO.—Este es el título de la interesante novela de costumbres mallorquinas escrita por don Eduardo Infante.

"Jorge Aguiló a los misterios de Palma„ consta de dos tomos y se vende al precio de ocho pesetas en la librería de J. Tous, plaza de Cort, 29.

BIBLIOTECA POPULAR.—La Aldea perdida, por Palacio Valdés, Un hombre visto por dentro, por RAFAEL LOPEZ DE HARO.

Mercado de Inca

	Pesetas
Almendrón (quintal).	145'00
Trigo (cuartera).	25'00
Candeal.	00'00
Cebada del país.	16'00
Cebada forastera, id. id.	15'00
Avena del país, id. id.	15'00
Avena forastera, id. id.	14'00
Habas para cocer, id. id.	00'00
Id. ordinarias, id. id.	00'00
Id. para ganados, id. id.	26'00
Maíz, id. id.	00'00
Fríjoles, id. id.	00'00
Azafrán los 33 grs. del país.	8'00
Garbanzos, id. id.	1'10
Cerdos cebados (la arroba).	19'00
Habichuelas blancas, id. id.	2'50
Habichuelas (confits), id. id.	2'10

Día 6 Noviembre de 1930.

EL TIEMPO

Observacionesa 8 horas del día ayer, facilitadas por la estación Meteorológica del Instituto de Baleares:

Presión admosférica a 0° N. M. G. N.	757'9
Característica de la tendencia barométrica.	J. S.
Tendencia barométrica.	+ 1'4
Dirección y fuerza (escala telegráfica) del viento.	N.W. 4
Estado del cielo.	A. N.
Temperatura C°.	18'8
Humedad relativa.	54
Temperatura máxima de ayer.	19'6
Temperatura mínima.	12'2
Id. id. a descubierto.	10'4
Lluvia en 24 horas.	0 0

6 de Noviembre de 1930.

Bolsa de Mercancías

Datos facilitados por la casa Sureda, Terrasa y Compañía.

Día 6 de noviembre de 1930.

Meses	Cierre anterior	Cierre hoy
ALGODON		
New-York		
Diciembre.	11'15	10'90
Enero.	11'30	11'07
Marzo.	11'54	11'30
Mayo.	11'76	11'51
Julio.	11'95	11'93
TRIGO		
Chicago		
Diciembre.	75 3/8	73 3/8
Marzo.	79 4/8	76 5/8
Mayo.	81 2/8	79 1/8
Winnipeg		
Diciembre.	68 2/8	68
Mayo.	75	73 2/8
Julio.	00	00
MAIZ		
Chicago		
Diciembre.	71 5/8	77 7/8
Marzo.	75 5/8	75 3/8
Mayo.	77 4/8	77 7/8
CAUCHO		
Londres		
Enero-Marzo.	4 2/8	4 2/8
Abril-Junio.	4 3/8	4 3/8
CAFE		
New York		
Diciembre.	6'43	6'88
Marzo.	5'75	6'02
Mayo.	5'60	5'67
Julio.	00	5'77

El matrimonio perfecto

Estudio de su fisiología y su técnica, por Th. H. Van de Velde, exdirector de la clínica Ginecología de Haarlem, prólogo del Dr. Vital Aza precio de ejemplar 20 ptas. de venta en la librería de José Tous,

Las Baleares

MALLORCA: Lujoso album conteniendo 25 hermosas fototipias de lo más notable de la isla, precio 5 ptas.

Hermosa colección de tarjetas postales artísticas de los sitios más pintorescos de las islas. Los hay en colores, en negro y fotografías.

200 modelos distintos, en negro y en colores, sueltas y en bloques de 12 y 40 postales.

Port-folio de las Baleares. Hermosa colección de 80 fotograbados, encuadernado en tela, 8 pesetas.

Guías de Baleares en español, francés e Inglés.

Hermoso y detallado mapa de Mallorca conteniendo las vías férreas, caminos vecinales y carreteras, 1 peseta.

Breve reseña de la **Historia de Mallorca** por «Un Almogávar», un tomo 4.° de **200** páginas, **2 ptas.**

Nueva Historia de Mallorca, por el P. Juan Binimelis, Edición económica, 5 tomos rústica 10 pesetas, encuadernados, 20 id.

Historia de Alcudia, por D. Pedro Ventayol Suau, 2 tomos 6 pesetas.

Ventas al por mayor y menor. Librería de J Tous, Plaza de Cort.

FOLK-LORE DE MALLORCA

DANZAS y CANCIONES

PARA PIANO

POR

Antonio Noguera

Precio 5 pesetas. De venta en la Librería deJ. Tous.

LUISA RUIZ DE POVEDA

Profesora de piano

Pedro A. Peña, 24, Ensanche (esquina a Luis Martí).

Mañana:

SANTORAL.—Se celebrará la festividad de San Herculano.

CORREO MARITIMO.—A las 7 de la mañana llegará vapor correo de Barcelona.

A las 12 de la mañana saldrá vapor correo para Ibiza y Alicante.

A las 9 de la noche saldrá vapor correo para Barcelona.

MERCADO.—Se celebrará en Lluchmayor.

LIRICO.—Sesiones de cine y variedades de 6 tarde a 12 noche.

BALEAR.—Sesiones de cine sonoro de 6 tarde a 12 noche.

CINES.—Modreno, Oriental y Rialto. y Principal.

Real Sociedad Hípica DE MALLORCA

Se saca a concurso la construcción de una tribuna en la general del Hipódromo.

Los planos y pliegos de condiciones están de manifiesto en la Secretaría, todos los días laborables de 16 a 19.

Se admitirán proposiciones hasta el próximo martes día 11 del corriente a las 17, que tendrá lugar la adjudicación.

El Kiosco

de periódicos mejor surtido de Barcelona, ANTONIO PRATS, Marqués del Duero, esquina a Condé del Asalto.

Venta especial de

LA ULTIMA HORA

TO BE LET

Lovely «chalet» placed over the fine beach of the «Ciudad Jardín». In the building there are several large rooms, terraces and garden.

For the information: José Tous. Boocksseller. =Cort Square, 27.

Balneario Balear

SAN FRANCISCO, 19

Estará abierto al público, los sábados de 8 a 2 mañana y de 4 a 5 tarde y los domingos de 8 a 2 mañana.

EDICIONES

Patrones Martí

INVIERNO 1931

Precio **10'50**

De venta en la librería José Tous.

SE VENDEN

Sacos envases de todas clases y precios. Informes calle Antonio Planas, junto Clínica Darder.

Cuatro libros sobre Rusia

LA RUSIA TENEBROSA, con ilustraciones por Worsky, 4'50.

Rasputin el diablo sagrado, obra ilustrada con 81 fotografías, por René Fulot Miller, 12 ptas.

"La noche roja„. El trágico fin de Nicolás II y su familia, por V. Sperauski, 7 ptas.

Rusia Nueva (Trotzky) por I. Worsky, 3'50.

De venta en la librería J. Tous

Una caja de papel y sobres

para escribir

¡Una peseta!

Inmenso surtido en estuches de fantasía de 25 y 50 cartas.

Estuches de papel y sobres en colores.

Tarjetones, última novedad.

Cajas de tarjetas de visita con sus correspondientes sobres en color.

Papel y sobres a precios irrisorios.

Papelería y librería de José Tous.

Hay Billetes

de Navidad

Vigésimo 100 ptas.

Billete 2.000 ptas.

2 series 4.000 ptas.

Administración n.° 1, Plaza de Cort.

M.C.D. 2022

POR TELEGRAFO

De la Presidencia

Madrid 6 (1'46 m.)

El Presidente general Berenguer permaneció en sus habitaciones particulares del Ministerio del Ejército.

Le visitaron el ministro señor Estrada y el señor Benite de Lugo.

Este dijo que si el lunes la Junta Central del Censo dictamina en lo referente a los plazos electorales, el dictamen se someterá al Consejo de Ministros y el Gobierno resolverá en definitiva la fecha de las elecciones.

Sobre las elecciones

Madrid 6 (1'40 m.)

Se ha reunido la Junta Superior del Censo para estudiar la ponencia de los Subsecretarios.

Se acordó que el señor conde de Lizarraga, después de estudiar el asunto presente una ponencia que se discutirá el próximo lunes.

Por las impresiones cambiadas es indudable que las fechas que se fijan en la ponencia de los subsecretarios son inadmisibles.

Dos de los plazos tienen que ser ampliados en 7 días, por tanto la Junta estima indispensable que sobre la fecha final que fija la ponencia de los Subsecretarios, debe haber un plazo de catorce días.

Los estudiantes

SIGUEN PROTESTANDO DEL PLAN CALLEJO

Madrid 5 (11 n.)

En los jardines de la Facultad de Cencias se reunieron los alumnos, protestando del plan Callejo. Acordaron pedir al Gobierno su derogación.

Luego se dirigieron a la Facultad de Medicina, y como era la hora del relevo de los guardias, creyeron que éstos iban a disolverlos, originándose carreras y susto. Finalmente se rehicieron, llegando en una de las salas. Promovieron discusiones violentas que no trascendieron a la calle. A la una y media salieron de la Facultad, sin incidentes.

La prórroga de los presupuestos

Madrid 6 (1'40 m.)

Cumpliendo el acuerdo del Consejo celebrado ayer, el Ministro de Hacienda ha comunicado una Real orden a los Ministerios para que remitan dentro del mes de noviembre un estado, duplicado, por capítulos, artículos y conceptos, con las modificaciones de los actuales créditos del presupuesto que imponga la necesidad de introducir en la totalidad de ellos; no solo no podrán rebasar las cifras hoy autorizadas, sino que debe procurarse su reducción en un cinco por ciento, para decretar la fórmula legal, que las circunstancias imponen, el no hallarse reunido el parlamento, que permita la prórroga de los presupuestos vigentes, dotando a los organismos y servicios, hasta que las Cortes resuelvan acerca de esta propuesta, que someterá el Gobierno a su deliberación.

Un enamorado dispara contra una artista de varieté

Madrid 6 (2'30 m.)

En un merendero de la carretera del Pardo, esta noche ha ocurrido un sangriento suceso.

Allí estaba Lorenzo Ruíz, de 20 años de edad, el cual después de una discusión sostenida con Dolores Granados, de 16 años, la disparó tres tiros de revólver y después se disparó un tiro en la cabeza, matándose.

Dolores Granados es una artista de varietes, formando, con su hermana, una pareja, llamada Hermanas Granados.

Dicha artista está gravísima y se la trasladó al equipo quirúrgico en donde pudo declarar que sostenía relaciones con Lorenzo Ruíz, desde hace dos años.

Que anoche penetraron en un reservado del merendero y repentinamente la disparó los tiros.

Dolores cree que la determinación de Lorenzo es debido a la oposición de la familia a sus relaciones con ella.

El Lorenzo Ruíz ha dejado una carta en un sobre, que dice "Para que se enteren todos".

Del Real Madrid

LO DEL JUGADOR RUBIO

Madrid 6 (2'30 m.)

La Junta Directiva del Real Madrid se ha reunido para tratar sobre el asunto del jugador Rubio.

Se estudió el contrato que existía con Rubio del que parece desprenderse las responsabilidades deducidas del Código, pues el desplazamiento de dicho jugador a un país extranjero puede dar lugar a la intervención de la F. I. F. A.

Parece que se denunciará el caso a dicha Federación, para que el equipo en que pretenda alinearse, le exija la presentación, en regla, de la documentación deportiva.

Homenaje al soldado desconocido

LOS ACTOS CELEBRADOS EN ROMA

Madrid 5 (11 n.)

Roma—Esta mañana con motivo del aniversario de la Victoria, el duque de Bergamo ha depositado, en nombre del Rey, una corona sobre la tumba del soldado desconocido.

Después en la iglesia de Santa María de los Angeles, se dijo una misa solemne a la cual asistieron el duque de Bergamo, representando al Rey, Mussolini, el almirante Thaon di Reve, membros del Gobierno, secretario del partido fascista, y autoridades.

Después de la misa, el príncipe heredero, Mussolini, y las autoridades se dirigieron a la tumba del duque de la Victoria, mariscal Díaz.

El presidente del Consejo, los ministros, el almirante, el secretario del partido fascista, depositaron otro corona sobre la tumba del soldado desconocido.

Un gran cortejo ha recorrido la capital, dirigiéndose a la tumba del soldado desconocido y a la lápida conmemorativa de los muertos de la revolución fascista en el Capitolio.

Después se dirigen a la plaza di Popolo donde el subsecretario del ministerio de la Guerra pronunció un discurso recordando la guerra y la victoria de las armas italianas.

La lucha por la libertad en la India

HABITANTES DE UN PUEBLO QUE ABANDONAN SUS VIVIENDAS

Madrid 5 (11 n.)

Belgaum (Presidencia de Bombay).—Como consecuencia de la lucha sostenida con la policía y de la que resultaron varios heridos, los habitantes de Madhavpur, en número de unas dos mil personas han abandonado sus viviendas llevándose todos los ganados.

LA POLICIA CARGA SOBRE LA MULTITUD

Karachi (India).—La policía armada de la población de Lathis se ha visto obligada a cargar sobre la muchedumbre excitada a consecuencia de la detención de 19 agentes que efectuaban campaña en favor del movimiento de desobediencia civil.

La multitud se hizo fuerte contra la policía lanzándole piedras, de resultas de lo cual resultaron varios policías y veinte manifestantes heridos.

Reapertura del Parlamento francés

LAS SESIONES DE AYER

Madrid 5 (11 n.)

París.—Se ha abierto la sesión extraordinaria del Parlamento a las 15 horas, en presencia de todos los miembros del Gobierno y de muchísimos diputados.

El Senado ha fijado las fechas de discusión de las interpelaciones.

La Cámara, a propuesta del Gobierno, decidió iniciar la discusión de las interpelaciones dando primacía a las que se relacionan con la política exterior y aeronáutica, pero después de un animado debate se resolvió fijar fechas para ello

Las izquierdas, principalmente los socialistas, pidieron la discusión inmediata.

El señor François Albert intervino, negando que exista unanimidad en el seno del Gabinete y de la prensa gubernamental en lo relativo a la política del señor Briand.

La intervención del orador dió lugar a frecuentes interrupciones, hasta el punto de que la sesión tuvo que ser suspendida a las 16'15.

Se reanudó más tarde, resolviéndose continuar el debate el jueves.

COMENTARIOS DE LA PRENSA

París.—Los diarios publican comentarios sobre la sesión de reabertura de la Cámara, haciendo notar el aire pacífico de la misma.

Durante los próximos días se discutirán varias interpelaciones especialmente una relativa a la política exterior del Gobierno.

En los círculos políticos no se cree por el momento que ninguna de estas interpelaciones produzca incidentes de importancia.

En cambio, se cree que producirá polémicas violentas la discusión del presupuesto, durante el cual la oposición pedirá repetidas votaciones, con la esperanza de derribar al Gobierno.

Sangrientos sucesos

MUCHOS ESTUDIANTES HERIDOS

Madrid 5 (11 n.)

El Cairo.—Hoy se produjeron disturbios en otras dos escuelas, una situada en Abassia, en los alrededores de esta capital y otra en Boulac.

En esta última, los estudiantes intentaron saquear el local, incendiando después un automóvil y atacando por último a pedradas a los agentes de policía, que contestaron disparando al aire sus armas.

Han resultado heridos muchos estudiantes y además la policía ha practicado numerosas detenciones.

LA POLICIA TOMA POSICIONES

El Cairo.—La policía ha ocupado estratégicamente varios puntos de la ciudad para mantener el orden.

El ministro de Instrucción pública ha suspendido a cinco directores de escuelas por haber participado en los pasados disturbios.

El nuevo régimen político del Brasil

SERA CONCEDIDA UNA AMNISTIA

Madrid 5 (11 n.)

Río Janeiro.—Al posesionarse de la presidencia de la República, el doctor Getulio Vargas hizo una exposición de su programa, cuyos puntos principales son los siguientes:

Amnistía: saneamiento moral y cívico; defensa y difusión de la enseñanza; creación de un Consejo consultivo integrado por elevadas personalidades; nombramiento de una Comisión de encuesta que examine la administración de los Gobiernos anteriores; revisión del sistema legal e intensificación de la producción por la aplicación del olicultivo; rigurosa economía en la administración; elaboración de un plan de construcciones de vías férreas, carreteras y reducción del número de funcionarios.

DECLARACIONES DEL PRESIDENTE DE LA REPUBLICA

Río Janeiro. — El doctor Getulio Vargas, instalado ya en el Palacio Presidencial, ha hecho a la prensa sus primeras declaraciones.

Hice, dijo, todo lo posible para evitar el recurrir a las armas, renunciando incluso a mi derecho de Presidente electo.

Sometí al Gobierno federal diversas soluciones para resolver las dificultades del momento, pero todos mis consejos fueron rechazados desdeñosamente.

El movimiento, al frente del cual me coloqué, no era sólo una sublevación local o parcial, sinó que era un movimiento de todo el país que respondía al ideal del pueblo brasileño entero.

oPr el ideal combatimos hasta lograr el éxito que marca una nueva era para el país.

Declaró que se disolverá el Congreso y se constituirán Comisiones técnicas, para estudiar los problemas que hay que resolver.

Los miembros del Gobierno derribado no serán objeto de ninguna medida de venganza, pero se perseguirá ante los Tribunales a los culpables de dilapidación de los fondos públicos.

REINA CALMA COMPLETA EN TODO EL PAIS

Río Janeiro.—La normalidad es completa en todo el país. Todas las autoridades y fuerzas de mar y tierra acatan la presidencia del señor Getulio Vargas.

Oficiosamente se declara que el señor Vargas no se propone ejercer una dictadura en el sentido estricto de la palabra, aunque durante algún tiempo se proponga usar de poderes discrecionales, etapa necesaria para pacificar y poner orden en el país.

De un momento a otro serán disueltas las Cámaras y se afirma que se desea proceder cuanto antes a nuevas elecciones parlamentarias.

Preocupa especialmente al nuevo gobierno la situación financiera del país, a cual efecto ha ordenado algunas medidas, como por ejemplo restringir el retiro de los depósitos en los Bancos, prorrogar por quince días la mratria de 45 y otras encaminadas a evitar graves perturbaciones que complicarían la situación.

LA PRENSA DESPUES DEL TRIUNFO DE LA REVOLUCION

Río Janeiro.—Los periódicos, que sólo dedicaban algunas columnas al triunfo de la revolución, han comenzado a llenar páginas enteras con adhesiones de elementos de todas las clases sociales.

También van registrando numerosos episodios heroicos, realizados algunos de ellos por mujeres. Entre estas últimas figura la profesora señorita Leonor Solano, de distinguida familia paulista, que no sólo organizó un batallón femenino, sino que también ha combatido hasta resultar gravemente herida.

Otra dama, la señorita María Telles Ferreira, hija del general Pantaleón Telles, uno de los firmantes de la intimidación hecha al presidente Washington Luiz, condujo a su padre, en los momentos de más peligro, guiando ella un automóvil, para que su progenitor se hiciera cargo del mando de un frente del ejército revolucionario. La señorita Telles Ferreira, es una eximia violinista y nieta del general Severano Carneiro.

SIGUEN LLEGANDO CONTINGENTES DE FUERZAS REVOLUCIONARIAS

Río de Janeiro.—Continúan llegando de todos los Estados contingentes de fuerzas revolucionarias. Las tropas son acogidas en todas partes con aclamaciones y vítores.

Los empresarios de los cines, teatros y demás espectáculos públicos, han concedido a los expedicionarios la entrada gratuita en sus locales.

Extranjero

SE INAUGURA LA ESCUELA DE LA PAZ

Madrid 5 (11 n.)

París.—La "Escuela de la Paz", fundada por "L'Europe Nouvelle", ha sido inaugurada bajo la presidencia de M. Paul Painlevé. El ex ministro ha pronunciado un discurso contestando al saludo que le ha dirigido Mlle. Uuisa Weiss, en el que ha dicho: "La nueva escuela enseñará las ciencias políticas adaptadas al pacto de Kellogg. Se estudiarán reglas para resolver los conflictos que puedan nacer entre diferentes naciones sin que intervenga la guerra.

Entre los conferenciantes de esta casa figuran las más eminentes figuras como M. Paul Boncour, José Barthelemy, Henry de Jouvenel, Politis, Omks, De Monzie, Luis Locheur, Andre Siegfrid Mistler, Charelety y otros.

LAS EXPERIENCIAS DE GEORGES CLAUDEL

París.—A su regreso de Cuba Georges Claudel ha puesto a sus colegas del Colegio de Ciencias al corriente de sus experiencias. Dijo que, a pesar de sus fracasos, no se desanimó e intentó una nueva prueba, que se desarrolló el día 7 de septiembre con pleno éxito. Un tobo colocado en posición correcta produjo un excelente ensayo de ebullición. M. Claudel ha podido convencerse de que su proyecto de obtener energía térmica aprovechando la temperatura del mar era perfectamente realizable. Espera poder obtener una fuerza de 50.000 kilowats que permita obtener luz y fuerza.

LAS LUCHAS ENTRE FASCISTAS Y ANTIFASCISTAS

Marliy-le-Roy.—El comisario de policía ha estado hoy en el hospital de Saint-Germain en Yaye, sometiendo a un nuevo interrogatorio a Cardi, el cual se halla muy mejorado.

Parece que el herido ha abandonado el mutismo en que se encerraba y ha dado importantes informes sobre lo ocurrido.

EN LA ACADEMIA DE MEDICINA

París.—En la Academia de Medicina el doctor Calmette ha dado importantes detalles sobre el empleo en el extranjero de su vacuna preventiva contra la tuberculosis.

De las deliberaciones del Congreso de Oslo resulta que el empleo de la vacuna Calmette ha reducido en un 50 por ciento en todo el mundo la mortalidad infantil por tuberlosis.

Dicha vacuna se ha aplicado en el mundo entero a más de un millón de niños y sólo en Francia a 288.000.

EL EXPRESIDENTE LEGUIA HA SIDO PROCESADO

Lima.—El Gobierno ha decidido el procesamiento por enriquecimiento ilegal a costas del país, además del expresidente Leguía, a sus hijos y a sus yernos, a los señores Cornejo, Agamio, Torres, Salazar, Enguera, Macias, Pero, Oliveira y otros varios exgobernatos que se han enriquecido durante el tiempo de Dictadura de Leguía.

EL REY INDULTA A TODOS LOS CONDENADOS A MUERTE

Sofía.—El Rey ha conmutado todas las penas de muerte.

En su consecuencia han sido dadas órdenes a las autoridades penitenciarias para que sea modificado inmediatamente el régimen a que estaban sometidos los condenados a la última pena.

Ecos varios

DE LA HUIDA DE GASPAR RUBIO —OPINION AUTORIZADA

Madrid 5 (11 n.)

El secretario de la Federación Centro, don Luis Alvarez nos ha dicho:

—Ignoro lo que se propondrá Rubio con huir. Desde luego, a la larga, nada más que un perjuicio. Porque los Estados Unidos, afiliados a la F. I. F. A. no podrán sostener a un jugador que no ha respetado los contratos que tiene con su Club de origen, y en aquellas tierras no podrá alistarse el equipier español, que tendrá que volver a la Península, donde tendrá que toparse con el castigo que merece su lamentable e injustificada conducta.

SOBRE UNA RECLAMACION DE LOS ESTUDIANTES DE LA ESCUELA DE COMERCIO

En el ministerio de Instrucción pública facilitaron una nota referente a las reclamaciones formuladas por los alumnos de la Escuela de Comercio de Madrid, en la que se hace constar que en ningún momento ha decaído el esti-

El RAQUITISMO amenaza a su hijo si se desnutre. Para este caso la Real Academia de Medicina tiene aprobado el Jarabe de

HIPOFOSFITOS SALUD

que tiene cerca de medio siglo de éxito creciente

Pida JARABE SALUD para evitar imitaciones. No se vende a granel.

Tres especialidades para Invierno

Traje Cheviot alta novedad dibujos Inglesados a medida 60 PTA.

Gabán novedad a medida desde 25 PTAS.

Traje lanilla para bien vestir a medida 65 PTAS.

SASTRERIA Sindicato, 31 al 35 antes INGLESA CAMISERIA Sombrereros, 2. C'an Bit-le

NADIE

presenta mejor ni mayor surtido en artículos de vestir para

Señora, Caballero y Niños

que los Almacenes LE PRINTEMS, S. Nicolás, 1, 3 y 5

SASTRERÍA MODISTERÍA

Sombreros para Señora

PRECIOS BAJOS E INCOMPETIBLES.—MEDIAS A. M, F. LAS MEJORES

TEATRO BALEAR Hoy jueves GRAN ACONTECIMIENTO

Por primera vez verán juntos los famosos artistas

Douglas Fairbanks y Mary Picford

en el film sonoro adaptación de la obra del inmortal escritor inglés SHAKESPEARE

LA FIERECILLA DOMADA

Muy pronto: MOLLY o la Gran Parada

Totalmente hablada en español

M.C.D. 2022

l director y profesores de dicho cen- Docente, para conseguir el rápido ojo y utilización del nuevo local. s demoras—termina diciendo la no- no son imputables a la Adminis- ción.

El señor Tormo, al recibir a los pe- distas se refirió a la anterior nota. ando que si no había podido ocu- se totalmente el nuevo edificio des- do a Escuela de Comercio era de- a que faltaban desalojar varias s pertenecientes a los herederos conde de Mayada, y que ya se les requerido insistentemente para dejaran dichas habitaciones.

Añadió que había hablado sobre es- asunto con el presidente de la di- ción de Madrid, y cree que los le- podrán habilitarse totalmente en simo plazo.

INFANTA DOÑA BEATRIZ RE- ESA A LONDRES

Esta noche ha regresado a Londres, unirse a su madre y hermana, la ta doña Beatriz que vino a Ma- para asistir a los actos organiza- en honor de los príncipes de Ta- atsu.

OS NOTICIEROS DEL LUNES

La Junta extraordinaria de la Aso- ión de la Prensa acordó solicitar Gobierno se le conceda la publica- del Noticiero del lunes, de Ma- ha.

El personal de redacción lo compon- los periodistas cesantes, prefi dose los que tengan menos medios vida.

FABRA

De Barcelona

EN FAVOR DE DOS ABOGADOS PRESOS

Barcelona 6 (6 m.)

Anoche el gobernador hizo saber s periodistas que le había visita- la Junta del Colegio de Abogados su presidente señor Abadal, para rarle el ruego de que sean pues- en libertad los señores Companys, Vallescás y demás detenidos ernativos.

—Yo—dijo el señor Despujol—he smitido al Gobierno la petición la Junta del Colegio de Abogados.

VUELTA A LA NORMALIDAD

Según informes oficiales, los alba- s y peones, de conformidad con acuerdo que tomaron ayer de dar terminada la huelga, reanudaron s esta mañana el trabajo en sus spectivas obras.

DE LA UNIVERSIDAD

Los alumnos de segundo curso de dicina, han exteriorizado hoy su testa por la adaptación del plan estudios, no entrando en clase, nteniéndose en actitud correcta y n que se registrase ningún inci- nte.

Esta mañana, visitó al Rector una merosa Comisión de alumnos de rmacia, para entregarle los datos e en la visita que le hicieron ayer, s referidos alumnos, les pidió el ctor Soler Batlle, para estudiar, te- ndolos presente, la adaptación del an de estudios de la expresada Fa- ltad.

LA SUSPENSION DE PAGOS DE LA BANCA MAGIN VALLS

El interventor señor Corbera, de- gado por el juez para actuar en la spensión de pagos de la Banca Ma- n Valls, ha presentado un escrito protesta por haberse dispuesto de s fondos antes de su intervención.

INCENDIO IMPORTANTE

Poco después de la una de la ma- rgada se declaró hoy un incendio el piso principal de la casa núm. 2 la calle de Salmerón, habitado por propietario de la finca don Juan ntanals Panella.

El fuego, que parece fué por ha- rse producido un circuito corto de instalación eléctrica, prendió rá- damente en varios tapices y cua- s y se propagó a los muelles, pro- ciendo tal humareda que llevó la arma y el pánico al vecindario, es- cialmente al de la misma casa, que ver cegada la escalera por el hu- , tuvo que subir al terrado para nerse en salvo, por los de las fincas ntiguas.

Los bomberos acudieron en segui- , así como fuerzas de seguridad y la guardia urbana, que acordona- n la casa para facilitar la labor de ntinción.

Duró el incendio cerca de hora y dia, sin que afortunadamente hu- era que lamentar desgracias perso- les, pero las materiales fueron de stante consideración.

El señor Fontanals calcula en unas ez mil pesetas el valor de los tapi- s, cuadros y muebles destruídos, y n cien mil los valores del Estado e guardaba en el cajón de una me- a y que destruyó el fuego.

En las paredes, puertas y decora- ión del piso también causó el incen- io desperfectos de consideración.

EL CONFLICTO DE LA "METAL- GRAFF„ DE BADALONA

Pocos minutos después de las tres de esta tarde se ha celebrado en el ine Nuveo de la calle de Mar, de la ecina ciudad de Badalona, un mitin nvocado por el Sindicato Unico Me- alúrgico para intentar la solución de a huelga que desde hace algunas emanas vienen manteniendo los obre os dela "Metalgraff„.

El espacioso salón-teatro se halla- a lleno de huelguistas, no faltando tampoco las obreras que trabajaban en la mencionada fábrica.

El presidente del Sindicato Unico Metalúrgico, Antonio Leal, que pre- sidía el acto, ha dado lectura a las bases que las organizaciones obreras y la patronal han presentado.

Seguidamente ha manifestado que como la autoridad gubernativa había autorizado el acto con la precisa condición de que no se habriría discusión sobre las bases, se iba a proceder a la inmediata votación de las mismas, votación que se haría por medio de papeletas en las que los huelguistas señalarían su conformidad con las bases con una raya y su disconformidad, con dos rayas.

Al preguntar el presidente si querían votar las bases de la patronal, se han oído unánimes voces negativas, abandonando todos los asistentes al mitin el local sin promover incidente alguno.

Continúa pues, en igual estado, la huelga en los talleres de la "Metalgraff„.

Los huelguistas se lamentaban de que no les hubiera sido permitido discutir las bases presentadas por la casa Andreis lo que ha dificultado la solución del conflicto.

Ultimos telegramas

Conflicto en puerta

Madrid 6 (11 m.)

Témese que en breve estalle en Madrid un conflicto a causa de la fabricación de pan.

Los patronos se niegan a aceptar las nuevas bases de trabajo que estiman ruinosas para su industria. entre ellas el aumento de salario y limitación de la producción de pan.

Antes que acceder están dispóestos a entregar las tahonas a las autoridades para que se convenzan de la imposibilidad de aceptar aquellas bases.

Hoy las autoridades mediarán de nuevo para evitar el conflicto

Viaje del Presidente a Valencia

Valencia.—El día 18 llegará a Valencia el general Berenguer.

El día 19 inaugurará en Cullera un grupo escolar.

Luego asistirá a una tirada de aves en la Albufera.

Regresará a Madrid la misma noche.

El primer día de su llegada a Valencia lo dedicará a conocer asuntos políticos de la provincia, en la resolución de los cuales se ocupa actualmente el Gobernador

Excursión de los miembros de la Alianza Internacional de Turismo

Hoy emprenderán viaje a Valencia los miembros de la Alianza Internacional de turismo que se encuentran hace días en Madrid realizando excursiones por los alrededores.

Antes los excursionistas irán a Sevilla Granada y Córdoba. deteniéndose primeramente en Toledo.

Por último marcharán a Barcelona, desde donde emprenderán regreso a Francia.

Combinación de altos mandos militares

Se asegura que en breve firmará el Rey una combinación de altos mandos militares.

Al Infante D. Carlos se le nombrará Inspector General del Ejército. A la Capitanía General de Cataluña irá el general Sanjurjo, a la Dirección de la Benemérita don Federico Berenguer y para la Capitanía General de Madrid será nombrado el general Saro.

Declaraciones del Ministro de la Gobernación

El Ministro de la Gobernación interrogado anoche acerca de sí el Gobierno se propone publicar inmediatamente el Decreto de convocatoria de Cortes, a reserva de fijar después la fecha de las elecciones, contestó negativamente.

—Lo que sí puedo afirmar—añadió—es que en el próximo Consejo tal vez se haga una declaración del Gobierno con la fecha de la publicación del Decreto y de las elecciones, máxime si como esperamos para entonces está en nuestro poder el informe de la Junta Central del Censo, con plazos definitivos.

Al parecer el próximo sábado volverá a reunirse la Junta del Censo para estudiar la pononcia que ayer tarde fué encargada al conde de Lizárraga, y que servirá de base para emitir el informe que será entregado al Gobierno, lo cual se hará seguramente el próximo sábado por la tarde.

Las próximas elecciones

Madrid 6 (1'45 t.)

Según un vocal de la Junta Central del Censo, para conciliar los plazos de las elecciones con la ley la proclamación de los candidatos puede hacerse el día 22 de Febrero y celebrar las elecciones el día 1.° de Marzo.

S. M. en el aeródromo de Getafe

A las diez de la mañana marchó el Rey en automóvil con su ayudante el señor Ponte a Getafe.

Fué recibido por el Infante don Alfonso de Orleans, el Archiduque Kindelán, el piloto Zimmerman, los tripulantes del G 38, aviadores españoles y el personal del aeródromo.

El Rey recorrió detenidamente el interior del aeión gigante.

Mientras éste se ponía en marcha se elevó un Junquers de caza que llegó ayer también, efectuando arriesgadísimas evoluciones que entusiasmaron a los presentes.

Como uno de los cuatro motores del G 58 no funcionara se desistió del vuelo de este aparato, lamentando S. M. no ver evolucionar al gigante.

Al aterrizar el avión de caza el Rey felicitó al piloto.

Luego Don Alfonso visitó las dependencias del aeródromo, y al mediodía regresó a Madrid.

Audiencia regia

S. M. recibió esta mañana a los marqueses japoneses de Takagasva; al Presidente de la Audiencia territorial de Madrid, y al conde de Torre-Vélez que presidió el reciente Congreso Internacional de Ciencias Administrativas.

Nuevo triunfo de Lilí Alvarez

Buenos Aires.—Lilí Alvarez ha triunfado en la segunda vuelta del campeonato nacional de tennis, apuntándose dos nuevas victorias.

Después de la revolución brasileña.—Reconocimiento del nuevo Gobierno

Rio Janeiro —Han entrado triunfalmente más de 3 000 soldados revolucionarios procedentes de Rio Grande do Sur.

El Presidente Vargas ha firmado un decreto incorporando las fuerzas revolucionarias al Ejército de la nación

Los gobiernos italiano, portugués y chileno han reconocido el nuevo gobierno de Vargas.

Sobre los combates de Uzcudun

Nueva-York. —El gerente de Uzcudu ha recibido un telegrama del entrenador de este protestando de que su poulain regrese a EE. UU, pues tiene ya ultimados los preparativos del combate que con Carnera celebrará en Barcelona.

El Marqués de Alhucemas conferencia con Melquiades Alvárez

Madrid, 6 (1'45 t.)

El Marqués de Alhucemas conferenció ayer con don Melquíades Alvarez.

Preguntado el señor Alvarez por un periodista, dijo que había recibido la visita del Marqués de Alhucemas, con quien le une antigua amistad. La entrevista ha sido cordialísima, dijo, como corresponde al afecto que nos profesamos, pero mi actitud política que es clarísima y no la modificaré, pues responde a un profundo convencimiento, la expuse en el discurso que pronuncié en la Comedia, después en Palacio y en todas partes y no la variaré.

Creo que la solución está en la convocatoria por el Rey de las Cortes Constituyentes, con estas dos condiciones fundamentales: que no puedan disolverse mientras realizan su cometido y que sus acuerdos, sean los que fueren, no puedan ser materia de veto.

Se le preguntó si había reunido a sus amigos políticos, lo negó. Claro está que cambio impresiones con ellos pues me visitan con frecuencia, pero no ha habido reunión.

Don Melquíades Alvarez hablará en un mítin de Asturias, por cierto se ha aplazado hasta Diciembre.

Las elecciones de Norteamérica

Madrid, 6 (2'20 t.)

Nueva York.—La impresión de las elecciones es de que a pesar del esfuerzo de los demócratas para copar la mayoría no la han conseguido.

Las fuerzas demócratas y republicanas están muy igualadas.

Los últimos datos dan 216 puestos a los republicanos en la Cámara de Representantes. En el Senado también están igualados. Hay 48 republicanos y 47 demócratas.

La impresión es que esta igualdad de fuerzas hará muy dificil la política.

Temporales en España

¿DESGRACIAS EN EL MAR?

Madrid 6 (1 t.)

Coruña. — Reina temporal en toda Galicia y se teme que hayan ocurrido desgracias en el mar.

CANOA DESTROZADA. — PERDIDA DE UN BUQUE PESQUERO

San Sebastián. — Se ha reproducido el temporal.

La canoa del duque de Medinaceli ha quedado destrozada en la playa de Corcha.

Ha entrado en Pasajes una embarcación pesquera, sin su compañera de pareja, "Lázaro 2". Se perdieron en el camino ignorando lo que haya ocurrido.

Aquella embarcación ha vuelto a salir para buscarle.

Detención de unos estafadores

PERTENECEN A LA BANDA INTERNACIONAL

Madrid, 6 (1 t.)

Vigo.—La policía ha detenido, al desembarcar del trasatlántico "Asturias„, procedente de Buenos Aires, a Petra y María del Pilar y a Leandro Portas Rojo, que traían gran equipaje.

En uno de los baules se encontraron los útiles para la fabricación de billetes de Banco.

Se les ocuparon 9.500 pesetas.

Dichos sujetos pertenecen a una banda internacional de estafadores que operaba en esta comarca y que descubrió, en julio último, la policía portuguesa.

Se detuvieron a dos individuos, dispersándose los restantes.

Los detenidos al desembarcar marcharon entonces a la Argentina pero se les siguió la pista y al volver ahora se les ha detenido.

Lo que publica la "Gaceta„

Madrid 6 (11'15 m.)

En la "Gaceta" de hoy se publican las siguientes disposiciones:

Haciendo extensiva a los territoios españoles de Gunea la prohibición a los generales, jefes, ofiiales y tropa del Ejército y de la Armada, mientras estén en activo,dedicarse al comercio ni industria en sus diferentes ramos, ni intervenr profesional o pericialmente en las operaciones que con ellos se relacionen.

Disponiendo que quede delegado por un año en el Director General de Rentas públicas, la facultad relativa a declaraciones de competencia jurada de utilidades.

Disponiendo se construya una comisión para el estudio la mejora de los pasos a nivel.

Disponiendo que se reconozca se dé caracter oficial a la Asociación nacional de construcciones públicas.

Asuntos de Baleares

SUBVENCION PARA ESCUELAS

Madrid 6 (11'25 m.)

En la "Gaceta" de hoy se publica una disposición concediendo al Ayuntamiento de San Juan, la subvención de 30.000 pesetas por el edificio construído para escuela graduada, con tres secciones, para niños y otra de 10.000 pesetas por el edificio de la escuela unitaria para niñas.

También publica otra disposición concediendo al Ayuntamiento de Valldemosa la subvención de 18.000 pesetas para el edificio de dos escuelas unitarias para niños.

PROFESOR FRANCES

En la "Gaceta" se publica una Real rden disponiendo que se reintegre en su cargo, el profesor de francés, del Instituto de segunda enseñanza de Ibiza don Antonio F. Matheu.

COTIZACIONES

BOLSA DE MADRID

5 a las 22'00

Deuda Interior.	69'95
Id. Exterior.	81'60
Amortizable 4 por 100.	74'50
Id. 5 por 100. Emisión 1920.	91'50
Deuda Amortizable 5 por 100 Emisión 1917.	86'50
Deuda Amortizable 5 por 100 Emisión 1927 Libre.	99'90
Deuda Amortizable 5 por 100 Emisión 1927. Con impuesto.	84'20
Cédulas Banco Hipotecario España 4 por 100.	93'00
Cédulas Banco Hipotecario España 5 por 100.	97'50
Cédulas Banco Hipotecario España 6 por 100.	109'15
Banco de España.	596'00
Banco Español de Crédito.	427'00
Banco Español Río de la Plata.	00'00
Banco Hispano Americano.	00'00
Compañía Arrendataria Tabacos.	231'00
Azucareras preferentes.	00'00
Azucareras ordinarias.	76'00
Ferrocarriles Nortes.	553'50
Id. Alicantes.	515'00
Francos.	34'10
Libras.	43'10
Dolares.	8'87
Pesos argentinos.	0'00
Marcos oro.	0'00

Bolsa de Barcelona

Acciones

Nortes.	110'40
Alicantes.	102'70
Sdad. Española Minas Rif.	115'50
Tabacos Filipinos.	401'00
Banco Hispano Colonial.	113'50
C. H. A. de E. (chade).	630'00
Aguas de Barcelona.	216'00
Española de Petróleos.	10'95
Cédulas Argentinas 6 por 100.	3050

Cambios extranjeros

Francos.	34'875
Id. Suizos.	172'35
Liras.	46'50
Libras esterlinas.	43'13
Dollars.	8'8775

6 Noviembre de 1930

Bolsa de Madrid

Madrid, 6 (1 t.)

(Urgente)

Los cambios en Madrid según el Centro de Contratación era a la una de la tarde:

Libras.	43'05
Francos.	34'80
Dolares.	8'86
Londres.	43'125
París.	28'650

FABRA

MODISTAS

Si quereis comprar revistas de Figurines para la nueva

TEMPORADA DE OTOÑO E INVIERNO

Visitad el establecimiento de Librería y papelería de

JOSE TOUS

PLAZA DE CORT--29

Inmenso surtido. Precios económicos

Clásicos Extranjeros

Hamlet

El Rey Lehar

Romeo y Julieta

Las tres obras maestras de Shakespeare en un tomo rústica, pesetas 2'50.

De venta en la Librería J. Tous

La Ilustración francesa

DEDICADO A ALGER

1830 - 1930

Este número contiene 80 páginas en color y otras tantas en heliograbado y en negro.

7'50 EJEMPLAR

De venta en la librería José Tous.

Por 5pts.

	Pesetas
Saada la marroquí, E. Rais.	5'00
Hirmandel por P. Pidal.	2'00
Filosofía, por P. Pidal.	1'50
El sobrino del cura, por H. Mwger.	2'00
La historia del difunto Evelsham, por H. G. Wells.	2'00
Practica Parroquial, por O. Callaghan.	6'00
Artes, por J. March.	3'00
Boletín Oficial.	1'00
Revistas de tropas.	1'00
Majórica.	1'00
	24'50

Napoleón

PRIMER TOMO

La isla-El torrente-El río

por

EMIL LUDWIG

Precio 7'00 ptas.

De venta librería de José Tous

ELIXIR ESTOMACAL SAIZ DE CARLOS

Tonifica, ayuda a las digestiones y abre el apetito, curando las molestias del

ESTOMAGO E INTESTINOS

DOLOR DE ESTÓMAGO, DISPEPSIA, ACEDÍAS Y VÓMITOS, INAPETENCIA, DIARREAS EN NIÑOS Y ADULTOS, DILATACIÓN Y ÚLCERA DEL ESTÓMAGO DISENTERÍA, etc.

Muy usado contra las diarreas de los niños incluso en la época del destete y dentición. Es inofensivo y de gusto agradable.

VENTA: Principales farmacias del mundo

¡HE AQUI SU RECEPTOR!

Usted también PUEDE, al fin, poseer el maravilloso Receptor PHILIPS 2511, el aparato de lujo por excelencia: PHILIPS implanta sobre nuevas bases, y en condiciones EXTRAORDINARIAMENTE VENTAJOSAS, para el público, su temporada de

VENTA A PLAZOS

Pida informes y demostraciones en los buenos comercios de radio

PHILIPS IBÉRICA, S. A. E.

MADRID BARCELONA SEVILLA BILBAO VALENCIA LAS PALMAS

PHILIPS

M.C.D. 2022

Señora

no debe usted olvidar que las Fajas

"Madame X"

han sido siempre intérpretes de la moda, y los nuevos modelos, presentados en gran variedad, idealizan la silueta femenina de acuerdo con las actuales tendencias del vestir.

Concesionario para Mallorca, **Nicolás Beltrán.**
Sombrerería **Le CHIC PARISIEN,** C. Rosario, 1

Presentamos los Sombreros de las más importantes casas de París.

Calefacción Central "IDEAL CLASSIC,,

No es una vanidad, sino una realidad.
Algo que interesa a usted conocer.
Un sistema de calefacción que se ha impuesto por las siguientes ventajas:

No roba el oxígeno a las habitaciones.
No produce polvo ni malos olores.
No emana el venenoso óxido de Carbono.
Es económico en su adquisición, así como en su conservación.

Decídase a consultarnos y le facilitaremos informes y presupuestos gratis.

CASA BUADES

(Fundada en 1900 con nombre y marca registrada)

EXPOSICIÓN Y TIENDA

Plaza de Cort, 32-33 - (Entre Casas Singer y Tous)

Almacenes generales OBISPO MASSANET, 36 Teléfono, 2-4-7 | Fábrica NUÑO SANZ, 9 | Oficinas BALMES, 55 y 61 Teléfono, 4-9-0

MUEBLES VDA. OLIVER

Habitaciones completas en EXISTENCIA

Dormitorios estilos Jacobino, Gorgan, Chipendale y otros modernos.
Comedores estilos Carlos II, Jacobino, Reina Ana, Renacimiento Español, Renacimiento Francés y otros modernos

Construcción inmejorable por ser fabricado con materiales de **primera calidad** y hechos en talleres propios.

TALLERES: Santiago Rusiñol, 1 y 3. Barón de Pinopar, 12.
DESPACHO: Pelaires, 7 al 21.

No encargue muebles sin antes visitarme

TAPICERIA INGLESA

Muebles tapizados de primer orden, decoración de interiores.

SANTO CRISTO, 4, (Plaza Santa Eulalia)

¿SE ACUERDA?
Para vestir elegante y gastar poco

Sastrería Vda. M. Plaza, Calle Cadena

PERSIANAS ECONOMICAS

Fabricación esmerada de persianas, vidrieras, puertas y ventanas, calidad superior. Depósito en existencia de todas medidas. Casa montada con los últimos adelantos.

JORGE MESTRE

Despacho y Taller: Santiago Rusiñol, 25

PIANO

de nogal casi nuevo a cuerdas cruzadas se vende. Zavellá, núm. 21, entresuelo.

SE TRASPASA

Tienda con estanterías mejor sitio de Palma. Informes: Feliu, 4, 3.º de 12 a 1.

VINOS DE MESA OLIVER

SACRISTIA SAN JAIME, 3

Sucursales: Merced, 8—San Buenaventura, 50—Desamparados, 4

Servicio a domicilio.

TENEDOR DE LIBROS

Con inmejorables referencias se ofrece. Informes San Andrés, n.º 16, 4.º 1.ª

SE NECESITAN

oficiales instaladores de sanitario y termo sifón. Buenas referencias. Razón: Plaza Santa Eulalia, 10.

MODISTA

Necesita oficialas y medias oficialas. San Cayetano, 3 1.º

SE VENDE

Negocio establecido en 1917 y en el mejor punto de Palma. Razón: Plaza de Santa Eulalia, 10.

SE ALQUILA LOCAL

propio para almacén o industria con habitaciones para vivienda cerca Ferrocarril Informes Rubí, 16—Colmado.

PIANOLA ELECTRICA

para Bar o Café vendo baratísimo. Razón: Cordelería, 62.

Hombre de 29 años

Desea colocarse como criado, portero o cosa análoga. Razón: calle del Sol, 12, entresuelo.

PIANO

muy bueno precio bajo vendo, calle Fornaris, 110—Soledad.

SE VENDE

En Santa Catalina tienda de comestibles, numerosa clientela por ausentarse el dueño. Razón: San Magín, 24.

NECESITA

Buenas oficialas. Sombrerería Le Chic Parisién—Rosario, 1.

Si no está hecho por Du Pont, no es **DUCO**

DUCO no es un procedimiento, es una pintura

Estación de servicio DU PONT DUCO REG. U.S. PAT. OFF. **Exclusiva en Baleares**

CASA HERNÁNDEZ

¡Otra revolución! Du Lux

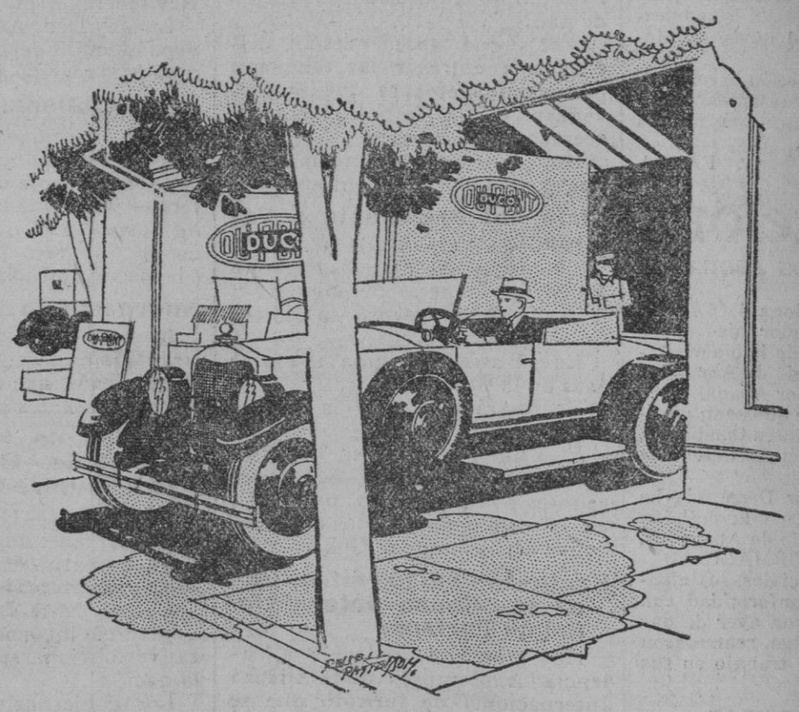

¡Otra revolución! Du Lux

Despacho: San Miguel, 21, (al lado Banca March).
Talleres: R. Victoria Engenia, 245, Teléfono 390.

CALLOS?

No sufra V. de «callos», «juanetes, «ojos de gallo» y berrugas». Use V. el patentado

UNGUENTO MÁGICO

y en tres días se verá libre de estas dolencias que le atormentan.
No admita más callicida que el

UNGUENTO MÁGICO

Rechazad las imitaciones.
En farmacias y droguerías 1'60 pesetas. Por correo 2, ptas. Farmacia Puerto, Plaza S. Ildefonso 5, Madrid.

TAQUIGRAFO

se ofrece. Escribir a M. M. Plaza Santa Eulalia, 10.

GARAGE AMERICANO

Se compran cubiertas y cámaras usadas. Vilanova, 30.

COCHERA

Se alquila una por 20 ptas. Informes: Viento, 4—1.º

ROSA CLAR

PROFESORA EN PARTOS
Santa Clara, núm. 14

URGE VENDER

Negocio acreditado se daría muy barato. Razón: Plaza Santa Eulalia, 10.

URGE VENDER

2 taurells con cristales muy baratos. Buen estado. Cadena, 4. De 4 a 6 tarde.

Xerop Pertussina

Us calmará la tos, a las primeras cullarades, i, a las últimes, de l'ampolla, us trobareu completament curat.

VENDA: A totes las Farmacias de Mallorca, a 3'50 pesetas l'ampolla.

A LOS QUE EMBARCAN

Pasajes (Cámara)

Se facilitan para las Américas con grandes ventajas. Se arregla e informe toda clase de documentación para América y Francia en 24 horas.
Bartolomé Roca, calle Santo Domingo 18—principal.

SE VENDE

Café y casa de comidas de las más antiguas de Palma por ausentarse de ésta. Razón: Plaza Santa Eulalia, 10.

SE DESEA VENDER

media cuarterada en el término de Inca situada en el camino de Costitx, propiedad de Juan (a) Pantina. Para informes en la Barbería Plaza del Olivar, 5, Palma.

PARA
Esquelas Mortuorias y de Aniversario
reclamos, comunicados
y toda clase de anuncios
en este Diario
dirigirse al
Centro de Anuncios
DE
M. Serra Bennassar
Plaza de Santa Eulalia, 10

HERMANOS ALOMAR

Blenorragia cura radical, Sífilis, Enfermedades Piel. Avenida Alejandro Rosselló, 103.

SE ALQUILA

Un espacioso primer piso Avenida de Alejandro Rosselló 73, compuesto de 9 dormitorios, tres salas, cuarto baño, coladuría y agua a presión. Informes en el principal

EL PELO
de su cara afeada lo extirpamos con novísimo procedimiento científico rápido y definitivo, sin dejar rastro. Consulta gratis—Conquistador, 7.

VENDO O ALQUILO

hermoso chalet situado en el ensanche, agua corriente en abundancia, con todas las exigencias de la vida moderna, jardín, huerto y garage. Facilidades de pago. Razón: Plaza Santa Eulalia, 10.

PÉRDIDA

De una cartera conteniendo documentos chófer y otros. Se gratificará devolución. Garage Condal—Sindicato, 10.

AGENCIA OLIVER — Carnets de Chofer, Pasaportes, Licencias de Caza

SE ALQUILA LOCAL

planta baja, en la calle de la Estrella apropiado para Almacén. Razón: Plaza Santa Eulalia, 10.

Joven de 25 años

Libre de quintas, desea colocarse para irse a Francia. Razón: Plaza Santa Eulalia, 10.

Deseo socio capitalista

para buen negocio y está en marcha. Escribir a S. J. Plaza Santa Eulalia, 10

SPANISH YOUNG LADY

wishes to exchange conversation lessons with an English person. To write D. Moles—calle San Nicolás, 33.

PENSION VILLA-ROSA

Sucursal del Hotel Continental

50 habitaciones con agua corriente. Baños. Calefacción central. Pensión completa de 7'50 ptas. Calles de Burgos y Massanet, (esquina Olmos).

VENTA MUEBLES

varios de uso doméstico casi nuevos pueden verse cada día de 8 a 10 mañana. Sindicato, 14, primero, izquierda.

Salón para Señoras

en Santa Catalina calle de Fábrica, número 24. Ondulación Marcel 1'00 pts. Corte 0'60 ptas. Parada tranvía.

Agencia Roca

Calle Santo Domingo, 18

Pasaportes.
Carnets chófer.
Licencias de caza.
Se tramita toda clase de documentación.

M.C.D. 2022