LA ÚLTIMA HORA

Número suelto, 10 cénts. DIARIO ILUSTRADO DE LA NOCHE, DE INFORMACIÓN, LITERARIO Y ARTÍSTICO. Año XXXVI.—Núm. 11 856

SUSCRIPCIÓN: Un mes ... ... 2 pesetas
Extranjero, semestre ... 20 »

Palma de Mallorca, Viernes 5 de Julio de 1929.

REDACCIÓN Y TALLERES: Calle de los Olmos, 2
ADMINISTRACIÓN: P. Cort, 30.—Teléfono núm. 6

DEL MOMENTO

La calle de San Miguel

Hace unos meses, contestando a un ruego que formuló el concejal señor Palos, interesándose por la pavimentación de la calle de San Miguel, manifestó el señor Alcalde que en ello había pensado la Comisión Municipal Permanente, y de acuerdo con su propósito había encargado la formación del oportuno proyecto, el cual—añadió—ha de ser luego sometido a la aprobación del ramo de Obras Públicas, por ser dicha calle vía de enlace entre carreteras del Estado.

Pese a las reiteradas indicaciones que han sido dirigidas por la prensa al Ayuntamiento exponiendo el lamentable estado en que se encuentra la calle de San Miguel y reclamando por ser necesaria a la comodidad del vecindario su pavimentación; pese a que algunos señores concejales interpretando el deseo del vecindario, han abogado para que tan precisa mejora sea llevada a cabo; pese a los propósitos que, como recordamos en las precedentes líneas, manifestó el señor Alcalde tenía la Comisión Municipal Permanente, la que había encargado ya el estudio del oportuno proyecto para llevar a término aquella mejora urbana; pese a la evidente necesidad que aconseja que dicha calle sea pavimentada y que lo sea cuanto antes, no se ha vuelto a hablar de tal propósito, ni al parecer se intenta llevar a cabo tal mejora.

La pavimentación de la calle de San Miguel es una obra en extremo procedente, en primer lugar porque el estado en que se encuentra el piso de la misma es lamentable.

Ninguna otra calle del interior está en peor estado.

Desde la calle de Vilanova hasta la plaza de Abastos está intransitable.

No obstante, la calle de San Miguel debería ser una de las mejor pavimentadas de Palma.

Debería serlo porque es una de las vías de comunicación para los que van o vienen de la plaza de Abastos.

Debería serlo porque la calle de San Miguel es una vía de las de mayor tránsito, y de paso forzoso para ir o venir de las Estaciones de los Ferrocarriles.

Debería serlo porque la importancia mayor cada día que como vía comercial adquiere dicha calle, exige que la pongan en estado de ser transitada con la debida comodidad.

Aparte de estas razones que apoyan el interés que venimos exponiendo, una circunstancia que en forma alguna puede dejar de apreciar el Ayuntamiento, hace más precisa aquella obra.

Esa circunstancia la hubimos de prever y señalarla con oportunidad para que pudiera ser atendida.

Quizás ahora no podría ser atendida a no acometerse con brevedad y oportunidad tal obra.

Dentro de pocos meses celebrará Palma el VII Centenario de la Conquista de Mallorca.

Tan señalada fecha será solemnizada merecidamente.

Algunos de los actos que conmemorando aquel fausto se celebrarán, tendrán lugar en la calle de San Miguel.

Por esa calle entraron a Palma y conquistaron la ciudad las huestes del Rey don Jaime I.

Esa circunstancia requería que el Ayuntamiento hubiese procedido—y lo requiere si aun hay medio de poderlo llevar a cabo—a pavimentar tal calle, y no solo a pavimentarla sino a regularizar el tramo comprendido entre la calle de Carió y la plaza Mayor, ensanchando la calle alineándola en la mayor amplitud de dicho tramo.

Es incomprensible que una vía de tanto tránsito y de tanta importancia pueda haber sido dejada en el olvido a que ha sido relegada la calle de San Miguel.

Ninguna calle hay en Palma de la importancia de dicha vía que no esté pavimentada. Muchas calles hay en cambio de menor importancia y de menos tránsito que han sido asfaltadas.

Ninguna justificación tiene ni puede tener el hecho de que una vía tan frecuentada no solo por el propio vecindario sino por los vecinos de los pueblos que van o vienen de la capital en ferrocarril, sea la calle peor atendida de Palma.

Sobradamente justificados están los requerimientos constantes que prensa y concejales han venido dirigiendo a los elementos directores de la administración municipal para que se dispongan a llevar a cabo una mejora con tanto fundamento solicitada.

La propia Corporación—según manifestó el señor Alcalde en la ocasión a que nos hemos referido—ha apreciado la conveniencia de acometer tal reforma, y a tal fin dispuso la formación del oportuno proyecto.

No basta empero que se tenga el propósito. Al propósito debe seguir la actuación.

Sin ella se perjudica el interés de la ciudad y la comodidad del vecindario.

El propósito de la Permanente debería cuanto antes convertirse en realidad.

ACTUALIDAD GRÁFICA

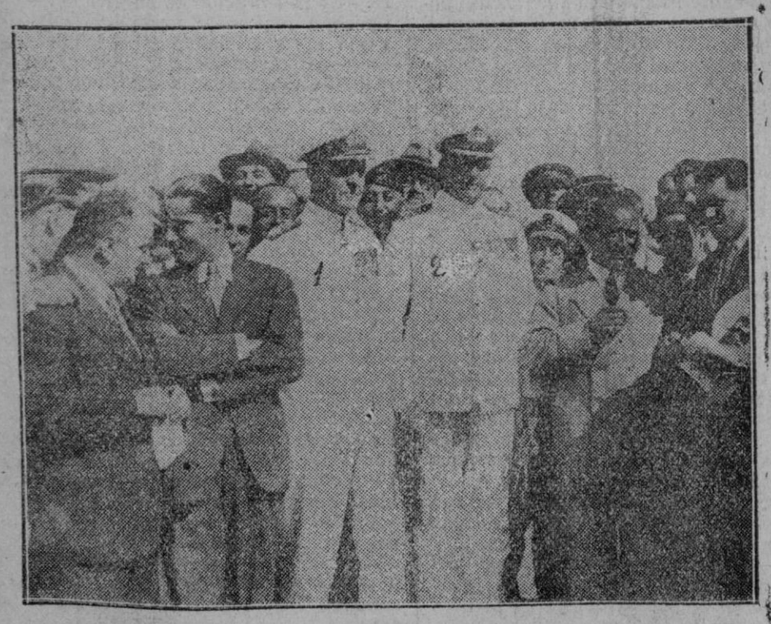

El comandante del «Eagle», Mr. Lorence (1), y el vicecomandante Mr. Field con el comandante Franco y otras personalidades momentos después de la llegada del barco a Gibraltar.

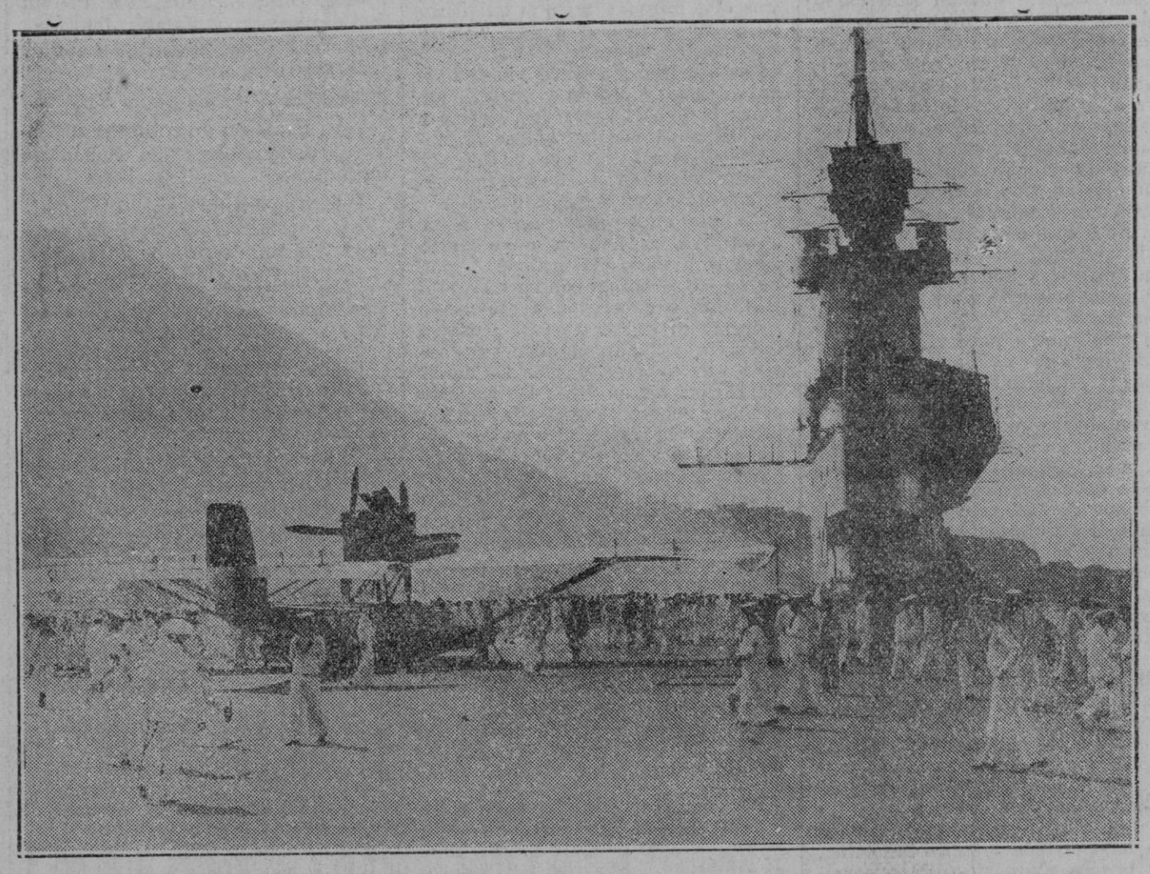

En la amplísima cubierta del portaviones inglés «Eagle» aparece el hidroavión «Dornier 16» y en torno suyo la oficialidad y tripulación del citado buque, después de atracar al muelle real de la dársena del astillero de Gibraltar.

CRONICA DE BERLIN

A propósito del plan Yung

(Para LA ULTIMA HORA)

Aunque en el fondo ese plan impone condiciones insoportables al Reich, creemos que será aprobado por el Reichstag. No hay modo de impedirlo, sin producir un trastorno peligroso para la paz del mundo. Pero, entendámonos, la aprobación del plan Young no significa, en concepto alemán, la imposición al mismo de las generaciones venideras: ya lo hemos repetido varias veces. Tanto el señor Stresemann como al canciller Müller, están de acuerdo en estimar que el sobredicho plan es transitorio y marca solamente una etapa en las negociaciones conducentes a un arreglo definitivo. Al Tratado de Versailles sucedió el plan Dawes; al plan Dawes sucede el de Young; a éste ha de suceder otro, más tarde, cuando las evoluciones de la política internacional lo consientan. El ministro Stresemann entiende que este nuevo arreglo no subsistirá más de diez años.

Y sin embargo, al firmar en París los representantes de Alemania lo han hecho comprometiéndose por sesenta y dos años... Suponiendo que la aceptación tenga carácter de definitiva, quedan las reservas mentales. Cuantos son los Tratados entre Naciones que firmados por duración larguísima o con carácter de permanencia inalterable, han sido anulados o se han considerado inexistentes?

Para darse cuenta de la verdadera significación de ese plan Young, según el criterio alemán, lo mejor es leer las auténticas interpretaciones de la Federación Central de Bancos Alemanes: lo encontramos en el informe del doctor Elchior y que, en resumen, dice:

"Los peritos alemanes han rehusado la aceptación de responsabilidades que excedan la capacidad de cumplimiento por Alemania. La capacidad de Alemania en lo futuro no puede hoy calcularse, pues depende de la excedencia de sus exportaciones y de la actitud del extranjero, en particular de las naciones acreedoras.

"Los peritos no han aceptado la creación de un organismo de intervención sobre la moneda y la Hacienda de Alemania.

"En ningún caso ha de admitirse que la decisión política que haya de tomarse sobre la base del Informe de los peritos pueda obligar a generaciones futuras, sobre las cuales pesen las cargas de los vencimientos anuales."

Esto, por lo que toca a la cuestión de pagos, está bastante claro. Puede ser que no lo quieran entender los acreedores de Alemania, o mejor dicho que finjan no entenderlo pero los espectadores lo entendemos perfectamente: el acto Young es meramente transitorio.

Otra particularidad que está no menos clara, para un juicio imparcial y no menos turbia para los interesados de más allá del Rin: la aceptación del pacto Young supone la evacuación de la Renania, evacuación inmediata y sin condiciones. Francia pretende hacer creer que antes de llegar a esto será necesario crear una Junta interventora, que ejerza jurisdicción en las regiones que hayan de evacuarse por las fuerzas militares aliadas. No hay tal Junta, según los alemanes. "Es imposible la garantía de una paz duradera mientras existan en Renania tropas de ocupación extranjeras. Rechazamos la idea de toda Junta interventora y pedimos que se pase al asunto de la rápida evacuación de la Sarre". Así lo han expuesto el diputado socialista Breitcheid, que figura entre los adictos al gabinete Muller. A este criterio socialista se han unido los populistas y centristas: por consiguiente la mayoría entera, formada como ya es sabido, por la coalición de estos partidos. "La condición *sine qua non* de nuestra aceptación del plan Young—ha dicho Monseñor [illegible]ka, diputado del Centro—es la evacuación de los países renanos." El señor Emminger, del partido populista, ha dicho: "No hay duda de que Alemania entera adopta la fórmula: nada de plan Young sin evacuación inmediata."

La Sarre... Esta es otra cuestión: la más difícil, en la que Francia está dispuesta a no ceder: como que pretende quedarse con la soberanía de ese territorio. Ya tendremos ocasión de exponer este asunto, cuando se ponga a discución entre los Gobiernos interesados.

SEGISMUNDO MORITZ.

Berlín, Junio 1929.

CRONICAS DE CATALUÑA

La Cátedra de Raimundo Lulio

Desde una de las hornacinas del vestíbulo de la Universidad de Barcelona, Raimundo Lulio, el Ramón Llull autóctono, el maestro *Raymond Barbefleurie* de la Sorbona de París, con sus ojos pétreos y con su barba marmorizada, preside el entrar y salir de las generaciones escolares, *a la censoria férula sujetas*, como diría Menéndez y Pelayo, alumno y luminar mayor de nuestra Universidad. A Raimundo Lulio no le desplace el zumbido de los enjambres nuevos, ni le intimida el hervor de las disputas, ni le marea el áspero vino de la juventud, El, dejando la paz de Mallorca, puso su calva de peñasco y su barba hirsuta, cual una noche de cerrazón, cruzada e iluminada ya por relámpagos blancos, al lado del bozo y los cabellos crespos de la adolescencia, que iba a beber ciencia en la *Sequana nutrix*, en el Sena lento y opulento, que riega toda la Edad Media. El llevó su *Arte Magna* a París, que a los doctores y a los escolares sorbónicos pareció demasiado árida y dura de entender. Ahora Raimundo Lulio, con su *Arte* debajo del brazo, entrará en las aulas de la Universidad de Barcelona. Ojalá sea más feliz este su nuevo magisterio de lo que lo fué su magisterio prematuro entre los jóvenes demasiado livianos y los doctores sobradamente graves

¡Oh facecias de los tiempos! *O soeclum insipiens et inficetum!* Una gran parte de la vida de Raimundo Lulio se orientó, con aquella pujante y tensa energía con que su no domada voluntad tendía hacia su objeto, a derrocar las ciudadelas filosóficas de Averroes. Casi siempre, cuando hablaba de los *errores de los errados* era de los errores de Averroes que hablaba Y en la víspera misma de su muerte, cuando en Viena del Delfinado Clemente V reunió Concilio, Raimundo Lulio fuése a Viena a pedir al Papa y a los cardenales aquellas tres cosas que son la estrella de tres rayos, centro de toda su vida: fundación de colegios de lenguas orientales, unificación de todas las órdenes militares para una nueva cruzada definitiva y extirpación radical de los errores heréticos de Averroes, esparcidos por París. Le tuvo por enemigo en París y le tiene ahora por vecino en el vestíbulo de la Universidad de Barcelona, y tiene que sostener con él un perpetuo frente a frente.

La Real orden del ministerio de Instrucción pública creando y subvencionando en nuestra Universidad una cátedra *en la cual han de explicarse las ideas del gran filósofo español Raimundo Lulio*, merece plácemes, no ya por lo que representa en sí, sino por lo que de ella puede esperarse. Pero quien solamente viera en Raimundo Lulio al filósofo, le empequeñece a. Precisamente su filosofía es la parte más enteca y vulnerable. La endeble geometría de su *Arte* se ha hundido y nadie piensa seguramente en volver a levantar aquella ingente máquina carcomida y aquel ponderoso y esquemático armazón. Es, por otro lado de su obra, que Raimundo Lulio sobrevive. Cuando luchó con su entendimiento fué vencido; pero nada ni nadie ha podido contrastar la grandeza y la fortaleza de su corazón, que late como un ancho portal de dos batientes. El mismo, en el estudio general de París, se reconoció vencido *por manera de saber*, como decía; y entonces bajó a la palestra a luchar *por manera de amor*. Entonces el Arbol de Filosofía de amor nació en su mente y brotó de su pluma; y este árbol, cubierto de flores y hojas y de pájaros, vive con una savia que no tuvieron sus otros árboles de ciencia que son enjutos y desnudos de hojas. Rubén Darío dice de él en un alejandrino magnífico de aquella serie suelta que dedicó a la señora de Lugones:

Sus robles filosóficos están llenos de [nidos
de ruiseñor.

Estos ruiseñores que cantan en el bosque religioso y vastísimo recuerdan aquellas aves de la *Leyenda dorada*, cuyo canto al monje extraviado salido de su monasterio parecía que había durado minutos y había durado siglos. Por estos ruiseñores de amor Raimundo Lulio ha vencido los siglos y vuelve a entrar en las escuelas.

Raimundo Lulio es centralmente un apóstol. Del apóstol tiene la sed inmensa de proselitismo y aquel fuego acérrimo en sus pies, y aquellas alas de Querubín en hombros, y aquel ímpetu de saeta, y aquella conmoción visceral, y aquel ardor de entrañas que le emparejan con San Pablo. De todo forja él las armas de su apostolado.

ROQUE GUINART

Barcelona, junio 1929.

(De "El Sol").

DESPRENDIMIENTO EN EL CANAL DE PANAMÁ

Balboa.—En el Canal de Panamá, en el lugar conocido por Contractor Girl, ocurrió un gran desprendimiento de tierras, en que se calcula que se desplazaron 25.000.000 de metros cúbicos.

Se trata del primer desprendimiento que ha habido en el Canal de esta consideración.

Si bien la navegación no ha quedado interrumpida, se teme que nuevos desprendimientos de tierra que amenazan producirse no paralicen el tráfico por el mismo.

Han sido enviados varios equipos de obreros e ingenieros que trabajan activamente para reparar los destrozos causados por este desprendimiento.

LA AVIACION Y LA PESCA DE LA BALLENA

Oslo.—Los famosos aviadores noruegos Risser, Lardsen y Lutzow Holm, que adquirieron su celebridad durante los vuelos que el pasado año efectuaron sobre el Artico en busca los náufragos del dirigible "Italia,, saldrán en fecha próxima para la isla de Bouvet, situada en el oceano Antártico, con objeto de llevar a la práctica su proyecto de servir con sus aviones de eficaces auxiliares para la pesca de la ballena.

Su cometido durante dicha labor será la de señalar la presencia de los cetáceos.

Los técnicos de las grandes pesquequerías de ballenas creen que de implantarse de forma regular el sistema propuesto por los citados aviadores, el apreciado cetáceo tardará poco tiempo en desaparecer por completo en los mares en que dicho método de pesca se practicase.

METEOROS.— Poemas Epílogos y cuentos por Juan Alcover, ilustraciones de J. Torres Gascón. Precio ptas. 2'50.—Librería de J. Tous.

RONDALLES MALLORQUINES.— Aplec de rondalles mallorquines d'en Jordi des Recó, (Antoni M.ª Alcover).

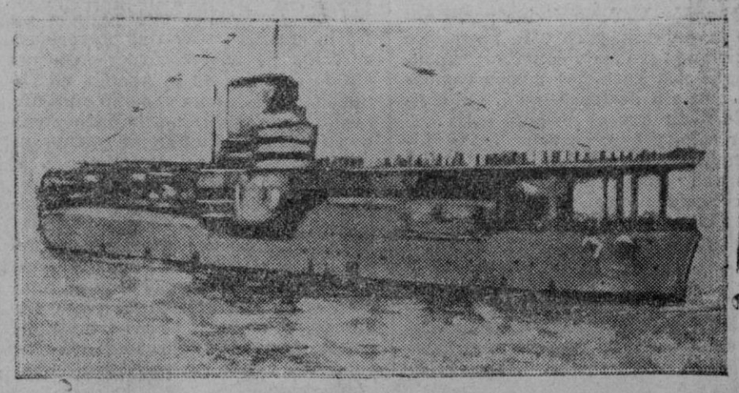

El «Eagle» visto de costado.

INICIACIONES

El mundo al revés... según nosotros

Para un hombre poco conservador y que anteponga su curiosidad espiritual de Quijote a su beatífico bienestar de Sancho, no hay duda que el mundo moderno ofrece un espectáculo tan vario como imprevisto. Durante siglos vegetaron, conociendo más o menos las mismas costumbres y, aunque parezca paradoja, iguales innovaciones. Pero, de súbito, la racha asoladora de la Gran Guerra arremolinó, si así puede decirse, las nubecillas dispersas y las condensó en un solo nubarrón que abarca el horizonte y cubre el cielo entero.

Eran todas las tendencias de reivindicaciones de mil órdenes: nacionalistas agrarias, sociales, feministas y hasta religiosas. De todas ellas está formada esa nube, posiblemente más benéfica que amenazadora, pero que mientras no se resuelva en rocío o en lluvia nos empaña el sol. Son días tristes estos desde el armisticio. Días de tregua durante la cual prepáranse las mutaciones del porvenir. Días de prueba, también, para los que añoran el pasado y desede el hoy inestable no consiguen avizorar aún la mañana del mañana.

Una de las más evidentes transformaciones es, sin duda, la del feminismo, tal cual por el momento se entiende y extiende, en su edad ingrata de crecimiento, hecha de errores, abusos y violencias, y también y sobre todo de ridiculeces que, pese a nuestra buena voluntad, no se nos escapan. La mujer obrero de usina, chófer de servicio público, policía, concejal, jefe de negociado y hasta ministro plenipotenciario, es ya algo; la mujer elector, es mucho. Y sabido es que, hoy por hoy, la política inglesa depende en gran parte de la actitud y actividad de las sufragistas ya con sufragio, y que un coro de "girls„ puede influir en los destinos del imperio británico, no ya alzando las piernas por encima de las candilejas de un "music-hall„, sino simplemente levantando el brazo para sumar en las urnas electorales la expresión de la voluntad nacional.

Digan lo que digan los adagios, el hábito, a la larga, hace al monje. como la función crea el órgano, y el indumento que el sexo débil y bello, en vísperas de no ser lo uno ni lo otro, venía adaptando y adoptando desde hace años, ajustándose o ciñéndose, por así decir, a las formas de actividad masculina, era una anticipación de que pretendía desempeñarlas, emulándolos o suplantándonos. Y si lo primero era más equivocado, es más de temer que fuera lo último.

¿Lo vienen consiguiendo o lo han obtenido ya? Veamos la descripción que una escritora española nos hace de la vida inglesa actual y tratemos de ponerlo en claro:

La mujer moderna—viene a decir —usurpa en realidad las ocupaciones de los hombres. Las obtuvo durante la crisis de falta de brazos que trajo consigo la guerra. y ahora las retiene y nadie puede obligarla a que las ceda o devuelva. La mujer moderna gana dinero, mucho dinero. Además de trabajo, como es lógico, necesita esparcimiento. Pero su evolución se opone a ser siempre una invitada, por el mero hecho de su sexo, y haciendo de invitante con sus amigos varones goza invirtiendo los papeles y demostrándoles su triunfo, invitándoles al restaurante y al "dancing„ y pagando por ambos. Se compara en silencio con su abuela y se siente ebria de libertad y vida.

Como todavía quedan señores lo bastante anticuados para no avenirse a recibir ostensiblemente de una dama favores que antes los descalificaban por modo harto deprimente, para ellos ha inventado la delicadeza femenina subterfugios que le escamotean al ajuste de cuentas y propinas todo su exhibicionismo, y guardando las apariencias ponen a salvo la más vidriosa de las susceptibilidades. Ante esos comensales conservará la anfitrión su aspecto de sujeción antigua, y aunque él y ella sepan a qué atenerse sobre sus respectivas posiciones, la mundología del uno y de la otra, paliando y disimulando, logrará conciliarlo todo.

Los ex oficiales sin acomodo y que de su pasado apogeo apenas si conservan el frac en buen uso y la condecoración en la solapa, son, en cambio, más lógicos. Opinan que a las chicas debe concedérseles a su vez el honor de sufragar gastos, y sin cohibirse visiblemente aceptan la situación y se prestan a no considerarlas sino como camaradas de cantina, no se azoran a los ojos de la servidumbre y hasta suelen aceptar discretas ayudas pecuniarias, que antes les hubieran ganado el título francés de "maquereaux„. Siguen siendo caballeros; pero ¡ahora son otros tiempos!

En los clubs o casas tolerantes de señoras, los ex capitanes o, si se prefiere, ex hombres, hacen el gasto de la murmuración, único que ya se les permite, y eso con las restricciones que impone toda tertulia femenina. Son buenos tipos, simpáticos, serviciales, bien estilados, puesto que nada les ofende, y con ellos pueden abordarse temas de gran franqueza y audacia, sin que por eso se propasen ni tomen familiaridades inquietantes. Al quitarse el uniforme militar, el alma de esos "gentlemen„ endosó de una vez por todas la librea, y desvergonzarse ante ellos es como desvestirse ante lacayos.

Y lo propio que en las relaciones sociales, ocurre con el matrimonio. Es caso común el excombatiente casado y viviendo en pensión, mientras su mujer viaja por negocios y de aquí y acullá manda el cheque semanal directamente al gerente del hotel y algunos chelines a su marido para los cigarros de la sobremesa. Cuando viene a Londres, éste la ha de atender y acompañar, como un corresponsal a su director, y si logra complacerla y demostrarle sujeción otro tanto llevará ganado para sus menudos gastos.

Indudalemente, esto nos choca y hasta irrita a quienes no hemos alcanzado semejante sociabilidad; pero ¡todo se andará! Y lo que fué privilegio de cierta categoría femenina y de cierta casta masculina, acaso se haga extensivo a las demás y todos y todas alcancemos a usufructuar ese régimen de favor. ¡Qué diablos! ¡Tanto tiempo a las duras, bien nos hemos ganado el estar también a las maduras! Cansada de vivir hecha un Adán, Eva, por su parte, ha empuñado las riendas del famoso carro dorado del progreso, y ¡veremos dónde nos conduce!

Shakespeare, el retrógado bardo insular, debiera avergonzarse, viendo a sus compatriotas, de haber entendido el feminismo de tan equivocada manera, y el discurso de "La fierecilla domada", a sus demás comadres debe repetirse para mayor escarnio suyo:

"*Catalina* (a Blanca y a la viuda).—¡Avergüénzate! ¡Avergonzaos! Despejad esa frente y no lancen vuestros ojos miradas como si quisieran traspasar a vuestro dueño, vuestro rey, vuestro soberano. Vuestro marido es todo eso y además vuestra vida, vuestro guardián y vuestra cabeza; porque él cuida de vosotras y se acupa de vuestro bienestar, sometiéndose a fatigas en la tierra y el mar, mientras vosotras dormís cálidamente en el hogar, sin otro tributo que entregarle vuestro amor y vuestra obediencia, pago harto menguado para tan grande deuda. La mujer se obliga con su marido a los mismos deberes que el vasallo respecto al señor. Y si se muestra indómita y malhumorada, ¿qué es sino una rebelde y una traidora? Vergüenza me da ver a las mujeres declarar guerra, cuando deberían implorar la paz; pretender mando, supremacía y dominio, estando destinadas a servir, amar y obedecer. ¡Vamos, vamos gusanos impotentes e indóciles: nuestras lanzas no son sino débiles cañas; nuestra fuerza, flaqueza, una flaqueza extrema que, probamos ser lo menos! No os mostréis, pues, altaneras y poned vuestras manos a los pies de vuestros esposos, en señal de sumisión„.

¡Cuán bárbaro este Shakespeare y de cuánta barbarie aquellos tiempos, tan distintos a los nuestros de dorada, fragante y ejemplar civilización!

AUGUSTO D'HALMAR

Radiotelefonía

Programa para mañana sábado.

Barcelona

11: Parte metereológico de la Diputación Provincial de Barcelona.

12: Campanadas horarias de la Catedral. Parte del servicios metereológico de la Diputación Provincial deBarcelona. Estado del tiempo en el NE. de España, en el mar y en las rutas aéreas.

Emisión de la Unión Radio Barcelona

13: Emisión de sobremesa. El Trio Iberia. Cierre del Bolsín de la mañana.

Informacien teatral.

Información de Actualidad referente a la Exposición de Barcelona.

14'30: Cierre de la estación.

Emisión de la Unión Radio Catalana

17'30: Apertura de la estación.

El Sexteto Radio.

18'00: Cotizaciones de los mercados internacionales y Cambio de valores.

El sexteto Radio interpretará un escogido programa.

Noticias de Prensa.

19: Cierre de la estación.

Emisiónde la Unión Radio Barcelona

21'00: Apertura de la estación.

Cotiziciones de Monedas y valores. Cierre del Bolsin de la tarde.

Información agrícola de la Bolsa Oficial de Comercio de Barcelona Cotizaciones de los mercados agrícolas y ganaderos.

21'10: La orquesta de la estación.

22: Campanadas horarias de la Catedral. Parte del servicio metereológico de la Diputación de Barcelona. Estado del tiempo en Europa y en España. Previsión del tiempo en el NE. de España, en el mar y en las rutas aéreas.

Noticias de Prensa.

22'05: Retranmisión desde Unión Radio E. A. J. 7 Madrid. (Véase el programa de Madrid).

Madrid

22: Campanadas de Gobernación; Señales horarias;Ultimas cotizaciones de Bolsa. Selección de la ópera de Bizet «Carmen». Cantantes, coro y orquesta de la estación.

24: Campanadas de Gobernación. Cronica resumen de las noticias del día. Noticias de última hora. Servecio especial para Unión Radio, suministrado por el diario «La Nación».

Londres.

10'30: Hora oficial Greenvich. Pronóstico del tiempo.

10'45: Cas vacaciones.

13 a 14: La orquesta Moscheto.

14'15: Concierto por el Octeto.

16'45: Recital de órgano.

17'15: Sesión Infantil.

18'15: Hora oficial Greenvich. Pronóstico del tiempo. Primer Boletín general de noticias.

Deportes.—Anuncios locales.

18,45: Madrigales.

19: Composiciones musicales para la próxima semana.

19'45: Concierto por la orquesta y un barítono.

21: Pronóstica del tiempo. Segundo Boletin general de noticias.

Una semana en Londres..

Anuncios locales.

Una Comedia musical.

23'15 a 24: La banda (bailables.

HERMANOS ALOMAR

Ex-alumnos de los Hospitales y Facultad de Medicina de París, Curación radical rápida de la BLENORRAGIA mediante aparato de su invención.

Tratamiento moderno y eficaz de SIFILIS y enfermedades de la piel

Avenida Alejandro Rosselló 103—Teléfono 357

CONSULTA: De 10 a 4 y de 8 a 10 noche.—Festivos de 7 a 11 mañana.

El Dr. José Juan Sansó

Regresado de San Sebastián, donde ha permanecido varias semanas practicando el procedimiento Asuero en su clínica particular y autorizado por documento para seguir su sistema.

Recibirá en su Clínica, Conquistador 7, de 12 a 2.

CINE MODERNO

HOY

La estrella del Olimpia

por Luna Lagrange y Ricardo Cortez

LUNES

PARA HACERSE AMAR

por OSSI OSWALDA

BÆDEKERS

MANUALES DEL VIAJERO

Bædeker de Le Nord-Ouest de la France, de la frontera belga al Loise, 10 ptas.

Bædeker de Le Sud-Est de la France comprendida la isla de Córcega, 10 ptas.

Bædeker de Le Nord-Est de la France, de París a los Ardenes y los Vosgos, 10 ptas.

Bædeker de Le Sud-Ouest de la France, del Loise a la frontera de España, 10 ptas.

Bædeker de París y sus alrededores, 13'25 ptas.

Bædeker de Italia.

Guia Azul de España 20 ptas.

Papelería y librería de J. Tous.

PARA LOS VERANEANTES

Inacabable surtido de cajas de papel y sobres para cartas rayado y liso, en color y blanco, desde 0'90 a 12 ptas. caja.

De venta: *Librería J. Tous*, P. Cort 29

AYUNTAMIENTO DE PALMA

Anuncio

Queda abierta la cobranza en su periodo voluntario del arbitrio sobre alcantarillado, en las Oficinas municipales calle del Teatro Balear 19 bis, desde el día 1.º de Julio al 20 de Septiembre, advirtiendo a los contribuyentes que dejaren transcurrir el citado plazo sin satisfacer sus recibos, incurrirán en apremio sin más notificación ni requirimiento con el recargo del veinte por ciento por único grado, quedando éste reducido al diez por ciento si lo satisfacen desde el día 1.º de Octubre al diez del mismo mes.

Lo que se anuncia para general conocimiento de los contribuyentes.—Palma 25 Junio 1929.—El Alcalde, J. Aguiló.

SE ALQUILA

Un piso segundo de bastante capacidad, luz y ventilación. Informes: Alfarería 27—1.º.

A LOS CONTABLES

Se venden de ocasión, las obras de consulta **Manual del Comerciante y El Consultor del Tenedor de Libros** dos tomos cada una, lujosamente encuadernados a precio reducido. Razón: Plaza Santa Eulalia, número 10.

PERDIDA

De una rueda de automóvil con su neumatico, en el trayecto de Palma a Son Sardina por las carreteras de Sóller y Valldemosa. Se gratificará al hallazgo. Informes: Farmacia March Plaza Conquista número 3.

ALIMENTO VEGETAL KIR

A base de cereales y leguminosas —Indicado como alimento en la intolerancia gástrica, afecciones intestinales y procesos febriles.

Premiado con Diploma de Gran Premio-Medalla de Oro y Cruz, en las Exposiciones de Roma (Italia) en 1926—París (Francia) en 1926 y en Lieja (Bélgica) en 1928.

VENTA en todas las Farmacias.

Se alquila

CASA EN EL TERRENO

Muy espaciosa, situada en punto céntrico, parada tranvía, agua riquísima y abundante. Razón: Plaza Sta Eulalia 10.

COMERCIANTES

Quiere V. recibir sus generos con prontitud que compra en Barcelona?

Indique siempre sean entregados a la Agencia **R. Buxó Laberi, Castaños, 6** Casa en Palma de Mallorca: B. Muleí y Berga.

M. VALENTI MESTRE

Médico

Urología (Vías Urinarias).

Ginecología (enfermedades de la matriz).

Tagamanent, 8 principal, de 10 a 1.

ZURCIDORA

Se hacen zurcidos a toda clase de telas de paño.

Precios especiales para las sastrerias. Archiduque Luis Salvador, 14—nº 1 (Ensanche).

FOLLETON N.º 19.—TOMO I.

DAVID COPPERFIELD

POR CARLOS DICKENS.

me veo, con los libros cerrados a mi lado, prestando oído a la música del pasante, y creyendo oir, a través de aquellos sonidos lastimeros, el ruido lejano de la casa paterna y el silbido del viento sobre las dunas de Yarmouth. ¡Cuán solo y triste me hallo!; me veo subiendo a acostarme a dormitorios casi desiertos, y llorando en mi camita al recuerdo de mi madre y de la Peggotty; me veo bajando todas las mañanas la escalera y mirando , por un cristal roto de la ventana que la ilumina; la campana del colegio se balanceaba bajo mi cobertizo que corona una veleta; la contemplo y pienso con espanto en el momento que llamará al estudio a Steerforth y a sus camaradas. Y, sin embargo, temo aún más al momento fatal en que el hombre de la pata de palo abrirá la verja de goznes enmohecidos para franquear el paso al temible señor Creakle. No puedo creer que soy un mal muchacho, pero no por ello es menos cierto que llevo siempre el cartel sobre mi espalda.

El señor Mell me dirige pocas veces la palabra, pero esto no quiere decir que fuse malo conmigo; supongo que nos haciamos mutua compañía aun sin decirnos nada. He olvidado decir que el pasante solía hablar solo, y que, en tales casos, rechinaba los dientes, apretaba los puños y se mesaba los cabellos, sin causa conocida; era ya en él una manía. Los primeros días me aterrorizó, pero llegué a acostumbrarme pronto.

VI

Haría próximamente un mes que llevaba yo esta vida, cuando el hombre de la pata de palo comenzó a recorrer la casa armado de una escoba y un balde de agua, de lo que inferí que no tardarían en llegar el señor Creakle y sus discípulos. No me equivoqué en mis suposiciones, pues pronto hizo irrupción la escoba en la sala de estudios, arrojándonos de ella al pasante y a mí. Nos fuimos a vivir no sé adónde y vivimos no sé cómo; lo único que puedo decir es que, durante varios días, encontramos en todas partes a dos o tres mujeres, que hasta entonces apenas había visto, y que tragué tal cantidad de polvo que no habría estornudado más si "Salem-House„ hubiese sido una inmensa caja de rapé.

Un día me anunció el pasante que aquella misma tarde llegaría el señor Creakle. Después del te supe que ya había llegado, y, antes de la hora de acostarme, el hombre de la pata de palo me vino a buscar para que compareciera ante el terrible director.

El ala del edificio que habitaba el señor Creakle, incomparablemente más confortable que la nuestra, tenía un jardincillo que parecía un Edén, comparado con el polvoriento corralón de nuestros recreos, especie de desierto de la Arabia, en pequeño, en él que un camello o un dromedario se hubieran hallado como en su casa. No sin que me asombrase mi propio atrevimiento, observé, a pesar de la emoción que me embargaba, al encaminarme a las habitaciones del señor Creakle, que hasta la galería parecía confortable. Ni me di cuenta al entrar, de que la señora y la señorita de Creakle estaban también en el salón: tan completo era mi estupor; sólo vi al importante director, un señor muy robusto que llevaba una verdadera colección de baratijas pendientes de la cadena de su reloj; estaba sentado en una mesa sobre la que se veía una botella y un vaso.

—¡Hola!—exclamó el señor Creakle—. Este es el muchacho a quien es preciso limar los dientes. Déle usted media vuelta.

El hombre de la pata de palo me obligó a girar lo suficiente para que pudiese ver el cartel infamante el señor Creakle, y cuando juzgó que éste había tenido tiempo de leerlo, me hizo girar de nuevo en sentido contrario y fué a situarse al lado del director del colegio. El señor Creakle era de aspecto feroz; tenía los ojos pequeños y hundidos, gruesas venas cruzaban su frente, corta su nariz y larga su barbilla, y su cabeza, casi tan pelada, aunque no tan limpia como una bola de billar; sólo conservaba algunos pelos lacios y grises, que alisaba hacia las sienes, como si les diese cita para reunirlos a todos en la frente. Pero lo que me causó más impresión en él fué que casi no tenía voz y hablaba como si sisease al oído de su interlocutor. Debido, acaso, al esfuerzo que hasta para hablar así tenía que hacer, o quizás a la conciencia de su inferioridad, que le irritaba, es lo cierto que, cada vez que decía una palabra, sus venas se hinchaban y su cara revelaba la perversidad de su alma.

—Veamos, ¿qué tiene usted que decirme acerca de este niño?—preguntó el director.

—Todavía no puedo decir nada contra él—respondió el hombre de la pata de palo—; realmente no ha habido ocasión.

Me pareció que tal respuesta produjo gran decepción al señor Creakle, y creí adivinar también que no había disgustado, sino todo lo contrario, a las dos damas, que habían permanecido silenciosas durante aquella escena, y a quienes yo no había visto hasta entonces.

—Venga usted acá, caballerito—me dijo el señor Creakle, haciéndome una seña con la mano.

—Venga usted acá—repitió el hombre de la pata de palo, haciendo la misma seña.

—Tengo el honor de conocer a su padrastro — murmuró el director, agarrándome por una oreja—; es una persona dignísima y hombre enérgico. Me conoce y le conozco, ¿Y usted me conoce?—siguió diciendo el señor Creakle, tirándome de la oreja con alegría feroz.

—¡Todavía no, señor!—repitió el señor Creakle—. No tardará en conocerme, ¿eh?

—No tardará en conocerle, ¿eh?—repitió el hombre de la pata de palo.

Más tarde supo que su voz estentórea le valía el honor de servir de intérprete cuando el señor Creakle necesitaba hablar a sus alumnos.

De tal modo me espantaban mis dos interlocutores, que me limité a decir que así lo esperaba. La oreja me ardía, pues mientras duró la anterior conversación, el señor Creakle no había cesado de tirar de ella.

—Voy a decir a usted lo que soy—prosiguió el señor Creakle, soltando al fin mi oreja, no sin antes haberla retorcido tanto, que se me saltaron las lágrimas—. Yo soy un tártaro.

—Un tártaro—repitió como un eco el hombre de la pata de palo.

—Cuando digo que haré una cosa, la hago—continuó la voz del terrible director—, y cuando digo que es preciso hacer una cosa, quiero que se haga.

—Que es preciso hacer una cosa, quiero que se haga—repitió el vozarrón del hombre de la pata de palo.

—Soy un carácter decidido—murmuró la apagada voz—; eso es lo que soy. Cumplo siempre con mi deber; eso es lo que hago. Cuando mi carne y mi sangre (y se volvió hacia su mujer y su hija), cuando mi carne y mi sangre se revuelven contra mí, dejan de ser mi carne y mi sangre; reniego de ellas. Ese individuo, ¿ha vuelto?—preguntó al hombre de la pata de palo.

—No—contestó el interrogado.

—¿No? Ha hecho bien—prosiguió el director—. Me conoce y se ha alejado. Digo que se ha alejado—repitió el señor Creakle, descargando un puñetazo sobre la mesa y mirando a conocerme, mi joven amigo. Puede usted retirarse. Llevéselo usted.

Me alegré mucho de que me despachase, pues la señora y la señorita de Creakle se secaban las lágrimas, y yo sufría más por ellas que por mí; pero necesitaba hacerle una petición, para mí del mayor interés, y tuve valor para decirle:

—Me permite usted, señor...

Asombrado, el señor Creakle murmuró:

—¡Eh! ¿Qué va usted a decir?

Y me dirigió una mirada fulminante, como si necesitase reducirme a la nada.

—Permítame usted, señor—balbuceé—, que me quite este cartelón antes del regreso de los demás colegiales.

No sé si el señor Creakle tuvo realmente intención de lanzarme, pero lo cierto es que saltó de la butaca y que yo huí rápido como una flecha, sin esperar al hombre de la pata de palo. No me detuve hasta llegar al dormitorio y me introduje apresuramente en mi cama, donde estuve temblando más de dos horas.

Al día siguiente por la, mañana llegó el señor Sharp. Era éste el segundo del señor Creakle y el superior de Mell. El señor Sharp lo hacía en la mesa del director. Era un hombre pequeño, de aspecto delicado, propietario de una naríz descomunal, llevaba la cabeza doblada, como si fuese demasiado pesada para él, y tenía el cabello largo y ondulado, pero supe por el primer alumno que regresó que aquellos cabellos no eran suyos, sino una peluca (una peluca de acasión, me dijo), y que el señor Sharp salía todos los sábados para hacérsela rizar.

Quien me dió estos informes fué Tomás Traddles, el primer escolar que regresó al colegio.

—Has debido ver mi nombre—me dijo, por vía de presentación—, grabado en la puerta del patio, al lado del cerrojo.

—¿Traddles?—adiviné en seguida.

—Sí. Y tú, ¿cómo te llamas?—me preguntó a su vez.

Le dije mi nombre y deseó saber mi historia y la de mi familia.

Fué una gran suerte para mí que Traddles regresase antes que los demás colegiales. Mi cartel le hizo tanta gracia, que me ahorró la vergüenza de enseñarlo o tenerlo que ocultar, pues me fué presentado a todos los colegiales a medida que iban llegando. Ya fuesen grandes o pequeños, al verles, les gritaba:

—¡Ven corriendo! ¡Verás qué cosa más divertida!

Afortunadamente también, la mayor parte de los niños regresaban de sus casas tristes, abatidos, y menos dispuestos a reir a mis expensas de lo que yo había temido. Algunos hubo, sin embargo, que saltaron a mi alrededor como salvajes y fueron muy contados los que, no pudiendo resistir la tentación de fingir que me tomaban realmente por perro peligroso, me acariciaban y me tocaban como si estuviese por morderles. "Quieto, muchacho„, y me llamaban "Castor„. Como es natural, las bromas de tantos desconocidos me resultaban desagradables en extremo y me costaron muchas lágrimas, pero, a pesar de ello, no lo pasé tan mal como temía. No se me consideró como definitivamente admitido en el colegio hasta después de la llegada de Steerforth. Gozaba éste reputación de instruído, era un muchacho muy desarrollado, y contaba lo menos seis años más de edad que yo. Me condujeron a su presencia, no bien llegó, como si fuese un juez; estaba sentado bajo un pequeño cobertizo del patio como en un trono, y me interrogó acerca de los motivos de mi castigo.

—Eso es una infamia—declaró, luego que me hube explicado.

Por cuya sentencia le estaré eternamente agradecido.

—¿Cuánto dinero tienes, Copperfield? — me preguntó, paseándose conmigo después de pronunciar su fallo.

—Siete chelines—respondí.

M.C.D. 2022

: Agricultura, Industria y Comercio :

DESDE PETRA

Manifestación agrícola

A las 19'30 del pasado domingo, uvo lugar con gran solemnidad, la endición de una máquina trilladora onstruída por la casa "Ajuria S. A." ue dicho sea de paso es el último gri- o en estética y perfecto funcionaniento. Trasladóse nuestro respetable queridísimo Cura Párroco acompaado del no menos apreciado clero y e los distinguidos propietarios don Monserrate Galmés, don Juan Febrer, on Jaime Riutort y del médico don abriel Ribot, al lugar donde se alla instalada la referida trilladora; guardando su llegada el elemento diectivo que ha hecho la adquisición omo también numeroso público allí ongregado ávido de presenciar toda anifestación que signifique progreso especialmente en agricultura base e la riqueza de nuestra población. En l acto de la bendición fueron padri- os, la encantadora niña Marujita Duán Galmés y el simpático niño Guiermo Riutort Roca, en cuyo momento e rindió homenaje de respetuoso siencio en honor de la Divina Providenia que todo lo rige y todo ló dirige. eguidamente y como a título de prueba púsose en marcha unos minutos, esbordándose el entusiasmo popular n merecido testimonio de admiración l digno alarde que de tal construcción presenta la citada casa "Ajuria S. A." Acto continuo, se repartieron pastas y habanos, y al descorcharse el champagne, brindóse por la prosperidad haciendo votos para que se repitan m: rifestaciones de la misma especie y otras análogas hasta que sean suficientes para cubrir modernamente nuestras necesidades agrícolas.

Mil plácemes a ese grupo de expertos y laboriosos labradores, que en aras del progreso dedican caudalosamente todas sus energías, extirpando así el sector de parásitos que con su proceder retardario han sido causa y sostén de aletargada impotencia incívica, dolosamente arraigada en esta querida villa, cuna que tan gratos recuerdos guarda de nuestra infancia risueña.

Hay que corresponder entusiásticamente y con elevado espíritu de ciudadanía, a la titánica labor emprendida por nuestro actual Gobierno, para que fraternalmente seamos dignos gobernados, y pronto sea un hecho el total resurgimiento de nuestra amada España. Un pueblo que honradamente trabaja, se dignifica y ennoblece su alma, Dios le ampara y proteje, y le concede un sonriente porvenir.

JOAQUIN VIVES

HOY LAS CIENCIAS ADELANTAN...

¿Gallo o gallina?

Se acabaron los secretos en Avicultura. Los modernísimos procedimientos empleados para aumentar las proporciones de uno u otro sexo han caído en el mayor de los abandonos.

Kinugawa, el famoso autor de la teoría sobre la identificación del sexo por la rapidez del crecimiento de las plumas de la cola de los pollitos, ha perdido el tiempo con sus trabajos.

Masui, que se ha quemado las cejas estudiando la diferenciación sexual en los pollos por la forma rudimentaria del órgano copulador del macho en las gallináceas, ha hecho "el indio".

La Perre de Roc que ha defendido con tanto calor la teoría de que el reproductor mejor constituído bajo el punto de vista vigor y morfología es el que en el acto de la generación "impone" su sexo, caerá en el abismo, a pesar de sus millares de experiencias que parecen comprobar sus aserto.

De nada sirve ya el famoso y acreditadísimo aparato metálico combinado para pronosticar si el sexo que ha de salir del huevo será macho o hembra; ya no valdrá la pena perder horas y horas examinando con el sexógrafo (?) los huevos dispuestos para la incubación. Los avicultores científicos, que durante años y años vienen estudiando la producción de sexos a voluntad, hasta haber dado con el "primer cruce" y otras fórmulas más o menos secretas para lograrlo, han caído en el más espantoso de los ridículos.

Ya no vale aquello de combinar la edad de los reproductores, de elegir tal o cual tamaño, esta o aquella forma del huevo, según el sexo referido, ni merece la pena gastar dinero en adquirir pollos de sexo garantizado pagándolos a precios más altos que los del montón. Todo eso, "ya no se lleva".

Lo que priva ahora es la fórmula del doctor Domm, de la Universidad de Chicago. Por su fórmula y mediante su procedimiento especial—que a estas horas estará ya patentado en todos los países del mundo—, transforma este doctor, que deja camañito a nuestro Asuero, las gallinas en gallos y éstos en gallinas.

Por referencias, conocíamos algunos casos de "gallos" que se habían convertido en "gallinas", pero tan sólo por referencias, no siempre de puro origen, y ya sabemos lo que ocurre con las noticias que ruedan y ruedan a merced de la fuerza "vis a tergo".

Pero hoy no caben dudas; la cosa está clara, demostrada, "controlada", como se dice ahora.

Ya no hay, por tanto, que preocuparse del sexo de los pollos, que venía constituyendo una de las más serias preocupaciones de los avicultores de aquende los mares. Cuando el número de aquéllos sea superior al de las necesidades o conveniencias, se transforman en pollas y... a vivir. Pero sólo a vivir, porque se dice que—hasta el presente—la transformación del sexo no lleva consigo la de la definición reproductora. Más no tardará mucho el doctor Domm en hallar fácil remedio a este ligero obstáculo.

Se asegura por la prensa que nos informa del fausto acontecimiento, que el afortunado autor ha presentado un meritísimo trabajo (tenía que serlo, naturalmente) a la Sociedad Norteamericana de Zoología. Se dice también que los ensayos, realizados en ciento setenta y cinco gallinas a los treinta días de incubrar, dieron excelentes resultados, advirtiéndose pronto que las gallinas transformadas perdían el plumaje casi en su totalidad (totalidad de plumaje, claro está). Se añade asimismo que fueron transformadas en gallos numerosas gallinas de un modo rápido. Rápidamente también (en América todo se hace rápidamente) la cresta se agrandó, la cola se alargó y el plumaje adquirió el brillo fastuoso del animal joven saturado de hormosas.

Los altivos gallos, convertidos (contra su voluntad, desde luego) en recatadas gallinas, dejaron de lanzar al aire su canto retador, adquiriendo el aspecto, el plumaje y hasta las actitudes de la parsimoniosa Cochinchina o la paciente Jersey.

Si tuvieramos algún valimiento sobre nuestro Gobierno, tan amante de la cultura como pródigo en medios para ampliación de estudios, no vacilaríamos en proponerle el envío a Chicago de una comisión especial que estudiase la última palabra, la última moda en genética avícola, para que nunca se dijera de nosotros, como otras veces, que éramos siempre los últimos en conocer los modernos adelantos.

Porque "hoy las ciencias adelantan..."

JOSÉ MARIA TUTOR

LAS INDUSTRIAS AGRICOLAS

Sobre la cría del gusano de seda

La gría del gusano de seda es uno de los recursos eficases del vivir paios los pobres en aquellas regiones donde las plantacionesde morera hacen posible tal industria. Desde miles de años vino siendo próspera en España, ocupando siempre de un modo preferente la atención de los gobernantes, y alcanzando en el Califato su mayor prosperidad. Después de muchas vicisitudes, decayó completamente, y en el último siglo llegó a tener tan escasa importancia, que apenas contó en las reseñas de los mercados. Por fortuna, nuevamente se inicia la reacción y vuelve a ser producción estimable en calidad y cantidad. Pero como toda industria llamada a renacer necesita la más eficaz protección del Estado, una protección todo lo eficaz que se precise para evitar el caso que los organismos sederos señalaban en Memoria no hace mucho publicada, donde se afirmó que el 90 por 100 de la producción emigraba a Francia, quedando sólo para la industria nacional un 10 por 100. En efecto, las márgenes del Segura, que es de las zonas más ricas de España, casi puede afirmarse que es feudo de dos Casas francesas; hasta en el último rincón conocen a los agentes galos, cuya organización es más perfecta y extensa de lo que a los intereses españoles convendría. La cifra normal de producción puede estimarse, aproximadamente, en un millón de kilos en lo que afecta a la cuenca del río Segura, aparte las otras cuatro zonas productoras de que en otra ocasión nos ocuparemos. Se han hecho, además en los últimos años numerosas plantaciones de morera, y el personal técnico de la Estación Sericícola acentuará sus trabajos de divulgación, encaminándolos, sobre todo, a la mujer, que es, en definitiva, sobre la que vienen a pesar estos cuidados y esmeros.

Una de las grandes vallas opuestas a la próspera vida de la industria sericícola es la falta de moreras y el subido precio que la hoja alcanza en los años que se extiende un poco la cría. En ellos se paga la hoja a peso de oro y la industria carece de rendimientos. De poco sirven, pues, los esfuerzos divulgadores mientras esté la industria limitada por las plantaciones a una cantidad máxima.

Hace años se ordenó, por precepto real, la plantación de moreras en carreteras, andenes y líneas de ferrocarril, así como en aquellos terrenos públicos donde fuera posible su prosperó, pero que sería de utilidad pública resucitar.

A estimularla, pues, debe ir encaminado el aprovechamiento de márgenes y lindes en terrenos aptos para la cría de moreras; a la exacción de impuestos en aquellos terrenos dedicados a tal cultivo, y a la creación de premios especiales con destino a los pequeños productores que den mayor y más perfecto rendimiento, deben tender todos los esfuerzos.

Lo merece la cosa; por lo que de gran venero de la riqueza puede significar el resurgimiento de semejante industria, y, sobre todo y ante todo, por lo que tiene de recurso y de bienestar para el hogar del pobre campesino.

El abono de la vid

Una de las causas que contribuyen poderosamente a sostener en permanente crisis la produccion vinícola es, sin duda alguna, el coste a que resulta dicha producción por hectólitro.

Si una viña de mil cepas no rinde más de doce a catorce hectólitros, pudiendo darnos de dieciocho a veinte, es claro que la remuneración que por ello percibe el viticultor es escasísima o casi nula, cuando el precio baja por la escasez de la demanda.

Qué armas, qué medios a su alcance, qué procedimientos ha de utilizar el viticultor para defender esa riqueza, tan potentemente colonizadora, que tantos desvelos y sacrificios le ha costado crear y que, constantemente, se ve amenazada por la depreciación de sus productos?

En primer lugar, hay que atender al perfeccionamiento del cultivo, a tener siempre mullido el suelo y desprovisto de hierbas y practicar una poda inteligente; es de importancia capital preservar a las plantas de los insectos y criptógamas que le atacan con demasiada frecuencia.

Mas, a pesar de todo esto, nos encontramos en muchas ocasiones con un déficit, si no absoluto, relativo, que no puede satisfacer las aspiraciones justísimas del propietario de vides, que se ve en un plano inferior al en que se encuentran otros agricultores. Para salvar ese déficit, para asegurar una remuneración aceptable al capital y al trabajo del viticultor, hay que ir, derechamente y con paso acelerado, a la obtención de un mayor *producto bruto* y esto no se consigue sino por medio del abonado de las cepas.

En las circunstancias actuales de la viticultura, no puede prescindirse del racional empleo de los abonos. El patrón americano, lo saben bien los viticultores de la provincia, necesita más cuidados que las cepas indígenas; es, como ellos dicen exagerando la nota, una planta de jardín que no se contenta con tierras pobres y sin abonar. Por eso, en todas las localidades de cultivo avanzado, se la prodiga las materias fertilizantes con regularidad matemática.

Me permito, pues, recomendar, con el alto interés que impone la economía regional, a todos los viticultores de la provincia, que entren de lleno en tan excelente práctica que sólo éxitos les ha de proporcionar.

En general, es difícil llegar a un cultivo intensivo, pero, es de necesidad aumentar sensiblemente la producción No debemos seguir con un promedio de 15'40 hectólitros de vino por hectárea, que es el obtenido en las 44.700 hectáreas cultivadas en nuestra provincia. De esa cifra, a los 120 hectolitros de producción media por hectárea que dan los viñedos del mediodía de Francia, hay una enorme diferencia.

La Estación de Viticultura y Enología de Villafranca del Panadés aconseja que el abonado anual por cepa debe hacerse a razón de 15 gm. de nitrógeno, 15 de ácido fosfórico y 15 de potasa. Abónese una hectárea de viñedo con 100 kilogramos de cloruro de potasa, 150 de sulfato amónico y 200 de superfosfato de cal y déjese en la poda un número de yemas en armonía con el vigor de la cepa y el alimento que le proporcionamos. Seguramente, el capital adelantado en el abonado lo ponemos al interés exigido por la más escandalosa usura.

Aquel viticultor que disponga de estiércoles, debe incorporar éstos a la viña, cada cuatro o cinco años, en proporción a la cantidad en elementos nutritivos que suministra el abono mineral; de este modo, mantendrá más fácilmente la fertilidad de la tierra, aportando el humus o materia orgánica, que es su cualidad esencial.

Son diez o doce los millones de pesetas que se escapan anualmente de nuestros viñedos, por esta abertura, que es preciso cerrar a todo trance, elevándose por sí mismo el creador de riqueza tan magna y tan clásicamente nuestra, al rango económico a que tiene perfecto derecho.

JOSÉ MARIA ARANDA

Ingeniero Jefe de la Sección Agronómica.

Variedades agrícolas

Para destruir los tocones de los árboles

Cuando se desmonta un terreno que se va a dedicar a cultivo, es preciso destruir completamente las raíces de los árboles. No es práctico arrancar los tocones, puesto que muchas veces, por estar podridos, se rompen en pedazos; sus raíces, por el contrario, hundidas completamente en la tierra, se conservan de modo indefinido.

Un medio eficaz de destruirlos es el siguiente:

Hacer en cada tocón un orificio de cerca de 40 milímetros de diámetro y de 75 a 100 milímetros de profundidad durante el verano; se vierten en este orificio tres grandes cucharadas de salitre y se tapa con pedazos de madera y tierra.

En el verano siguiente se destapa el orificio y se llena de petróleo, al cual se prende fuego. El tocón, así inflamado, arde muy rápidamente en el aire; después, de un modo lento, pero seguro, en el suelo hasta la combustión completa de todas las raíces, porque el salitre, durante el año transcurrido, ha penetrado completamente en la madera y, impregnándola, la ha transformado en un verdadero compuesto de combustión lenta.

El mercado de la seda en Murcia

Estamos en plena actividad sedera, aunque pasó el período más importante de las transacciones. La cosecha ha sido corta, pues dió tres mil onzas menos de semilla que en el año pasado. Los sederos se han retraído, temiendo la carestía de la hoja, y otros prefirieron venderla, un poco deslumbrados por el precio a que se pagó en el año último. A 200 pesetas llegaron a cotizarse los 800 kilos, si bien en el actual año sufrió una gran depreciación, pues, por haberse criado poco gusano, mucha hoja hubo de quedarse en el árbol. En cuanto a la cotización, rompió a 4'50 pesetas kilo, animándose luego el mercado hasta llegar a venderse al precio de 5'25. Mucho mejor salieron los cosecheros que se decidieron por la hijuela, que en su mayor parte se ha vendido de 40 a 45 pesetas libra, gracias a la labor constante de los acaparadores que lucharon por la conquista de los mercados internacionales.

Estadística del mercado de aceites

Según estadística oficial, la exportación alcanzó la cifra de 2.752.834 kilos en el mes de abril. En esta cantidad está incluído el aceite traído en régimen de admisión temporal para su reexportación y mantenimiento del comercio español en los países consumidores.

El pasado año, en el mismo mes fué de 12.044 065 kilos, con una baja de 9.291.231.

De diciembre de 1927 a 30 de abril de 1928, la exportación fué de 61 millones 629.657 kilos, acusándose una diferencia de 47.661.323 de menos en la actual campaña.

Las existencias de aceite que se calculan, cosecha 1927-28 y campaña 1528-29, 390 millones de kilos almacenados en España.

El estado del campo es inmejorable, y aun cuando caiga aceituna de la que se presenta, la cosecha será abundante, dada la floración que han tenido los olivos.

Campos, cosechas y mercados

Poco han cambiado las cosas después de lo dicho en la semana anterior.

El calor viene usando de sus fueros y vivimos metidos en altas temperaturas que favorecen las faenas de siega y trilla que puede decirse que han adquirido los carácteres de general en la isla.

Por momentos van confirmándose las buenas impresiones que venimos dando respecto a la cosecha de cereales con los que se obtendrá un bonito rendimiento y calidades magníficas.

Va recogiéndose con toda actividad la cosecha de albaricoques y fabricándose pulpas de los cuales parece que hay bastante demanda desde los mercados extranjeros.

* *

En cuanto a la península se hace también con gran actividad y en forma general la siega y trilla de cereales.

Los resultados de dichas cosechas son muy variables; sin embargo, en general parecen muy aceptables.

Mercados

PALMA

Sin variación apenas, en los precios dados a conocer con respecto a los de las semanas anteriores cotiza esta plaza como sigue:

Almendrón.—Entre 177'50 y 179 pesetas el quintal, según clase.

Trigo.—Entre 25 y 25'25 pesetas la cuartera.

Candeal.—A 26 pesetas la cuartera.

Avena del país.—A 13'50 pesetas id. id.

Habas para cocer.—Clase vieja a 24 id. id.

Id. ordinarias.—Entre 23'75 y 24 id. id.

Id. para ganados.—Entre 24 y 24'25 id. id.

Albaricoques a 6 pesetas quintal.

ZARAGOZA

Trigos.—La situación de nuestro mercado es idéntica a la del resto de los mercados nacionales, cuyo aplastamiento es en total, como pocas veces se ha conocido.

El mercado al cerrar el mes de junio se mostró paralizado y créese que así continuará hasta fin de campaña.

Trigos de buenas clases a 85 y 85'50 reales fanega, o sea a 49'14 y 49'43 pesetas y otras clases más bajas a 49 pesetas. Las operaciones efectuadas últimamente aquí, han sido a 85 y 85'50 reales fanega en fábrica.

Al detall entra poco y pagan a 85 lo general.

Afirman desde Barcelona que ningun variante ofrece el mercado triguero, por continuar la abstención de compras. Solo a la paridad de 52'50 o 53 pesetas sobre vagón Barcelona.

De la parte de Urgel se ha operado trigo viejo entre 50 y 50'50 pesetas los 100 kilos.

En trigos nuevos sigue operándose de Villafranca del Panadés a 49 y 49'50 pesetas los 100 kilos sobre vagón Barcelona.

De Extremadura, blancos y cruchers se ha ajustado a 46 pesetas, pero hay quien no quiere pagar más de 45'50 pesetas.

Harinas.—No hay más venta que la del consumo en plaza, y algún vagón de fuerza que sale para Madrid, en cuya plaza consiguen alguna preferencia las que llevan combinación de trigo "Manitoba".

Las calidades procedentes de trigo extranjero no son de la finura de las del país, pero como los precios a que resultan son más ventajosos el consumo se inclina por las citadas harinas, que se venden hoy, como precio general, a 64 pesetas los 100 kilos.

Las de fuerza se cotizan entre 67 y 68 pesetas con escasa o casi nula salida, habiendo muchos miles de sacos apilados en las fábricas, esperando a que las de trigo extranjero se agoten para ver si entonces hay alguna demanda de estos tipos.

Salvados.—Las cotizaciones son:

Harina de tercera, a 25 pesetas saco de 60 kilos; cabezuela, de 16 a 17; menudillo, de 9'50 a 10 pesetas saco de 35 kilos; salvado, de 7'50 a 8 pesetas saco de 25 kilos.

Estos precios con envase.

BARCELONA

Cotizaciones oficiales:

Trigo.—Candeal Castilla, de 52 a 52'50.

Mancha candeal, de 51'50 a 52'50

Aragón, de 51 a 52.

Navarra, de 51 a 52.

Urgel a 53.

Comarca, a 53.

Extremadura blanquillos, de 46 a 47.

Lérida, a 52.

Por pesetas los 100 kilos sobre vagón origen.

Alpiste de Sevilla clase corriente de 83 a 85.

Idem idem clase cribada a 85.

Idem Marruecos de 80 a 82.

Por pesetas los 100 kilos.

Avena Extremadura, de 42'50 a 43.

Mancha, a 42.

Urgel de 40 a 41.

Segarra de 41 a 42.

Castilla clase corriente, a 00.

Lérida, de 38 a 39.

Comarca, de 41 a 42.

Marruecos, de 43 a 43'50.

Por pesetas los 100 kilos.

Maiz.—Maiz disponible sobre carro, viejo, a 38'50 pesetas.

Plata nuevo, de 33'75 a 39.

Por pesetas los 100 kilos sobre carro muelle.

Mijo extranjero, según clase, a 52.

Mijo comarca, a 52.

Por pesetas los 100 kilos.

Arroz Benlloch cero, de 58 a 60.

Idem idem florete, de 61 a 63.

Idem idem selecto flor, de 66 a 68.

Idem idem superior (Granza), de 68 a 70.

Idem idem matizado corriente, de 62 a 64.

Idem idem matizado extra, de 66 a 68.

Idem idem matizado selecto, de 64 a 66.

Idem idem bomba corriente, de 87 a 88.

Idem idem superior, de 90 a 100.

Idem puro extra, de 107 a 108.

Por pesetas los 100 kilos.

Obras de utilidad

El motor de explosión, por E. Petit, 17 pesetas.

La rectificación y el acabado en la construcción moderna, por Colvin y Stanley, 18 id.

Tratado de mecánica, agricultura, medicina, etc., etc., etc.

El trabajo de los metales por medio de montajes; Descripción, construcción y empleo de los montajes de trabajo y herramientas especiales de uso corriente en el taller moderno de construcción mecánica, con 775 grabados, por F. H. Golvin y L. Hasa. 12 id.

Historia de la conquista del Perú, con observaciones preliminares sobre la civilización de los Incas, por Guillermo H. Prescott, 10 id.

Del desastre a la victoria (El Rif, por España), por F. Hernández Mir, 4 id.

Llamas de terciopelo, por Mauricio Dokobra, 5 id.

La investigación sublime, por H. G. Wells, 5 id.

El genio romano, en la religión, en el pensamiento y en el Arte, en 50 figuras en el texto, por Alberto Grenier, profesor de la Universidad de Berlín, 12 id.

Métodos rápidos y prácticos de fundición y molde de los metales, por Tomás D. West, 14 id.

De venta: *Librería J. Tous*, P. Cort 29

TAFONA, S. Miguel, 46
ACEITES FINISIMOS PUROS DE OLIVA
PRIMERA . . . . 1'90 ptas. litro
SUPERIOR . . . . 2'10 » »
EXTRA . . . . . 2'30 » »
OTROS ARTÍCULOS
CAFE de calidad insuperable a 0'90 ptas. los 100 gramos.
Bacalao «Somer» (Extrísima) a 1'90 » Kilo.
Azúcar Superior, Quesos y Mantequillas clases selectas Arroces y pastas para sopas inmejorables. Frutas muy seleccionadas y demás artículos del ramo de comestibles a precios muy reducidos.
SERVICIO A DOMICILIO

Grandes Almacenes SAN MIGUEL
GRAN REBAJA DE PRECIOS
EN TODOS LOS ARTICULOS
Comprando desde 5 ptas. en adelante, 10 por 100 de DESCUENTO en METÁLICO.

ARTÍCULOS BAÑO
Trajes baño para Señora y Niños en lana y algodón
Trajes Americanos para Caballero.
Capas, Albornoces, Gorras y Sábanas baño.
EL MEJOR SURTIDO
Almacenes LE PRINTEMPS, San Nicolás 1, 3 y 5
SASTRERÍA MODISTERÍA.
ENTRADA LIBRE

12 ANIVERSARIO

D. IGNACIO FIGUEROLA CALCINA

que falleció en esta ciudad el 6 Julio 1917

Q. E. P. D.

Todas las misas que se celebrarán mañana en la iglesia de la Inmaculada Concepción (Arrabal) de siete y media a diez en la Capilla de Nuestra Señora del Carmen serán en sufragio de su alma.

PRIMER ANIVERSARIO

del fallecimiento de

DON MANUEL RAVÉS DUARRI

fallecido el 6 de Julio de 1928

R. I. P. A.

Su esposa y familia encarecen a sus amistades se sirvan asistir a alguna de las misas que mañana día 6, se dirán en sufragio de su alma de ocho a doce en la Capilla del Santo Cristo de la Iglesia Parroquial de Santa Eulalia, por lo que recibirán especial favor.

Informaciones

Del Gobierno Civil

El señor Gobernador no tenía hoy noticias de interés para comunicar a los periodistas.

* *

Han visitado a nuestra primera autoridad civil el Alcalde de Palma Excmo. señor don Juan Aguiló Valentí, el Inspector Provincial de Instrucción Pública señor Leal y muchos Alcaldes de pueblos de la isla.

Sección Administrativa de 1.ª Enseñanza de Baleares

Se han recibido en esta oficina los títulos de Licenciado en Medicina y Cirugía expedido a favor de don Bernardino Font Quetglas, el de Matrona a favor de doña Rafaela M.ª Barceló Vidal, y el de Practicante de los señores don Vicente Blasco Giménez, don Rafael Jaume Jaume, don Pedro Juan Bosch Castelló y doña Jerónima Garau Suñer.

Fiestas en Andraitx

Con motivo de ser el domingo próximo, 7 de Julio, día la inauguración de la artística Glorieta que el Ayuntamiento de la villa de Andraitx ha construido en la plaza de Miguel Moner, para mayor realce de la fiesta a celebrar y de las verbenas populares que piensan celebrar también, el elemento joven ha preparado diversos actos festivos con arreglo a un programa amenísimo en el que figuran una carreras ciclistas en las que se concederán los siguientes premios:

1.° premio de 40 pesetas, 2.° de 25 id. y 3.° de 15 id.

Habrá cuatro premios de 5 pesetas.

Dicha carrera que será libre para toda clase de corredores empezará a las cuatro de la tarde.

* * *

En el referido programa de festejos figura, también, en gran baile al estilo del país que empezará a las diez de la noche.

Amenizará dicho baile la Banda de Música local.

De enseñanza

Maestro jubilado—A petición propia ha sido jubilado don Pedro Tous Nicolau, maestro nacional de Lluchmayor.

Títulos—En la Sección administrativa, (plaza del Hospital, 6), se han recibido los siguientes:

De Licenciado en Medicina y Cirugía, a favor de don Bernardino Font Quetglas, natural de Palma.

De Matrona, a favor de doña Rafaela María Barceló Vidal, natural de Palma.

De Practicante a favor de don Rafael Jaume, de Palma; doña Jerónima Garau Suñer, de Palma; don Pedro J. Bosch Castelló, de Palma y don Vicente Blasco Giménez de Bechi, de Castellón.

Los interesados podrán recogerlos previa exhibición de su cédula personal.

Domicilio.—El Inspector Jefe de Primera enseñanza D. Juan Capó, estimado amigo nuestro, ha trasladado su domicilio en la Avenida de Estanislao Figuera, 14-2.° (antigua puerta San Antonio.)

Reglamento de aplicación de servicios públicos de transporte por carretera

El «B. O.» de la provincia publica íntegro el Reglamento de aplicación de los RR. DD. de 22 de Febrero y 21 Junio de 1929 para la explotación de los servicios públicos de transporte por carretera, cuya parte dispositiva dice lo que sigue en lo que se refiere a definición y clasificación de los servicios que comprendendichos transportes públicos por las carreteras en general:

Se regirán por las normas del presente Reglamento los servicios públicos de transportes que utilicen motor mecánico y circulen, sin vía propia, por caminos ordinarios del Estado, Mancomunidades, Diputaciones o Ayuntamientos.

Los expresados servicios podrán ser de viajeros, de mercancías o mixtos.

Artículo 2.° Se clasifican los servicios en regulares y discrecionales.

Los regulares se denominarán de la clase A, se otorgarán por escritura pública y serán aquellos que estén sujetos a un itinerario fijo, recorrido en su total trayecto de ida y vuelta una vez al día por lo menos, circulando en las horas que previamente se autoricen.

Estos servicios tendrán siempre la obligación de transportar gratis la correspondencia pública y la de admitir viajeros y mercancías en la cantidad que permitan los medios de explotación de que se disponga, que serán los aprobados en sus concesiones, aumentados cuando las necesidades del tráfico lo hagan necesario a juicio de la Junta Central.

Artículo 3.° Los servicios que no reunan las condiciones anteriormente mencionadas se llamarán discrecionales, y sus clases y denominación serán las siguientes:

Clase B. Servicios temporales de viajeros, mercancías o mixtos, con duración, itinerario y horarios que se fijarán al ser autorizados.

Clase C.—Servicios libres de viajeros, sin sujeción a itinerario ni horario previamente determinados.

Clase D.—Servicios públicos exclusivamente de mercancías, con horario indeterminado.

Artículo 4.° Los servicios de las clases A y B podrán tomar y dejar viajeros, tanto individual como colectivamente, en los puntos en que se les autorice.

Los de la clase C se contratarán por vehículo completo, sin que puedan tomar o dejar viajeros con billetes o pago individual, salvo los casos en que por no haber en el itinerario a recorrer establecidos servicios de las clases anteriores, sean autorizados al efecto.

Un robo

La Guardia civil del puesto de Campos del Puerto comunica al señor Gobernador, que a las once horas del día 3 del corriente se presentó en la casa cuartel Antonio Cantallops Fullana, vecino de dicho pueblo, con domicilio en la casilla del Ferrocarril, situada en la carretera de la Rápida, denunciando que la noche anterior con ocasión de hallarse en el pueblo con su esposa Sebastiana Tabernner, le habían sido sustraídos 190 duros, trescientas pesetas de ellos en plata suelta y el resto en billetes del Banco de España que guardaba en el interior del cajón de una cómoda.

No se notó violencia en ningún lado y se supone que el ladrón o ladrones entraron en la casa por una ventana.

Apesar de las pesquisas realizadas por la Guardia civil, hasta la fecha no han sido habidos los autores del hecho.

En honor a la Virgen del Carmen

En la iglesia de las Teresas de esta ciudad, se celebrará solemne conmemoración de Nuestra Madre la Virgen del Carmen los días y en relación al programa que a continuación se detallan:

Día 6 de julio, a las siete y media de la tarde empezará la novena preparatoria predicada, la que se repetirá a las seis y cuarto y a las once del día siguiente, con meditación y durante el sacrificio de la misa. Los sermones de la novena están a cargo del Rdo. P. Juan Ginart, de San Felipe Neri.

Día 14, fiesta votiva en honor de Santa Teresa del Niño Jesús, costeada por una devota persona por haber alcanzado una gracia de la Santita; a las 6 empezarán las cuarenta horas con sermón y novena, a las 9 otra misa y novena en vez de las 11, a las diez y media misa solemne cantada por la Rda. Comunidad y sermón por el M. I. señor don Jaime Espases, Canónigo Por la tarde continuación de la novena.

Día 15, a las seis misa, novena y exposición. A las once novena. Por la tarde a las ocho se cantarán solemnes completas y reserva.

Día 16, conmemoración solemne de la Virgen del Carmen A las cinco y cinco y media empezará la primera misa, siguiéndola otras cada media hora. A las siete y media, misa de comunión general para los Terciarios, cofrades y Asociación de la Semana devota de Palma. A las nueve, exposición de Su Divina Majestad, a las diez, Tercia, misa solemne y predicará el mismo orador de la novena; por la tarde a las siete y media, Trisagio carmelitano y solemne reserva.

Día 20 fiesta de nuestro Padre San Elías Profeta, a las nueve misa cantada por la Rda. Comunidad.

Con este fin la Rda. Comunidad tiene el honor de invitar a Vd. y familia a dichos Cultos, esperando los honrará con su asistencia para mayor gloria de Dios y de la Virgen del Carmen y para alivio de las almas del Purgatorio.

Desde las primeras vísperas o sea desde el medio día de la vigilia hasta media noche del día de Nuestra Santísima Madre (según decreto de la S. C. del Santo Oficio del año 1911) se puede ganar indulgencia plenaria «Toties Quoties» aplicable a las almas del Purgatorio

Bibliografía

Enrique Kistemaeckers. El señor Dupont chofer. Mundo Latino. Madrid.

Acaba de aparece una novela cómica de automovilismo traducida al español por la brillante pluma de J. García Mercadal, formando parte de la colección de autores franceses que publica «Mundo Latino».

Kistemaeckers formado en el periodismo como tantos otros novelistas contemporáneos ha producido vertiginosamente una serie de libros amenísimos entre los que descuella este que ahora aparece.

«El señor Dupont Chofer» considerado como una especie de Batracomiomaquía del automóvil es un libro de sutil ironía que recuerda las mejores páginas de Alfonso Daudet, con el que tiene además, la comunidad de meridionalismo entre Dupont y Tartarin.

Completan el libro unos comentarios sobre la vida del automóvil al comienzo del siglo XX mezclados con varios axiomas deportivo mecánicos.

En resúmen un libro entretenido sobre un tema de creciente actualidad

Adjudicación de subastas

Por esta Jefatura de Obras Públicas han sido adjudicadas las siguientes subastas relativas a reparaciones de carreteras:

A D. Juan Ginard las obras de reparación de los kilómetros 36 al 44 de la carretera de Palma al puerto de Alcudia, por el tipo de 65.187 pesetas.

* *

A D. Miguel Guasp Clapes las obras de reparación de los kilómetros 1 al 8 de la carretera de San Miguel a San Carlos, por el tipo de 44.900 pesetas.

* *

A D. Vicente Tomas Bujosa, las obras de reparación de la carretera de Palma a Estallenchs, por la cantidad de 30.220 pesetas.

* *

A D. Juan Ferrer Ginard, la reparación de la carretera de Palma al Puerto de Andraitx en sus kilómetros 14 al 17 por la cantidad de 59 mil 695 pesetas.

* *

A D. Angel Puigserver Cabredo, la reparación de la carretera de Palma al Puerto de Sóller en sus kilómetros 26 al 29 y 34 al 35, por el tipo de 43.585 pesetas.

Los regadíos del Puesto de Santa Eulalia (Ibiza)

En el "Diario de Ibiza„, leemos que uno de los pasados días han estado en aquella isla don Gabriel Carbonell, presidente de la "Federación Patronal„ y don José Quiñones abogado, propietarios de la importante empresa de regadíos del pueblo de Santa Eulalia.

Dichos señores, a preguntas de los periodistas manifestaron que se había llegado a una fórmula en el asunto de la empresa, adquiriendo los propietarios de fincas lindantes la propiedad de las aguas.

Los propietarios adquirirán por un precio determinado toda el agua que discurra por la acequia o canal de los molinos, desde el primero de Abril o 10 de Octubre al 31 de Marzo. El comprador tendrá derecho a aprovechar el agua de la canal de los Molinos que entre en la acequia nueva por un modulo o agujera de ocho centímetros de diámetro que se dejará abierto expresamente en el punto de enlace de los acueductos durante los días y noches comprendidos en dicho periodo.

Las condiciones generales y forma de pago establecidas por la nueva empresa han sido muy bien recibidas quedándose, por tanto, muy agradecidos a la misma.

La obra es importantísima y contribuirá grandemente a la riqueza del pueblo de Santa Eulalia.

Termina el "Diario de Ibiza„ su información sobre dicho asunto diciendo: "Debemos gratitud a estos emprendedores hombres de negocios, pues si no hubiera sido por ellos el proyecto no se hubiera llevado a la práctica.

Del viaje de pruebas del tren eléctrico de Sóller. - El viaje del Ministro

Amplando nuestra noticia de ayer sobre el viaje de pruebas realizado por el ferrocarril de Sóller después de su electrificación podemos añadir lo que sigue:

El resultado de dicho viaje fué excelente, recorriéndose el trayecto en unos cuarenta minutos.

Aunque no tenemos noticias oficiales de la prueba parece ser que el personal inspector quedó muy satisfecho, haciendo elogios de la línea después de la electrificación de que ha sido objeto.

Los excursionistas regresaron a Palma a la caída de la tarde.

* *

Con relación a la inauguración de dicha línea por el Ministro de Fomento señor Guadalhorce leemos en el diario "La Noche„ el siguiente telegrama:

"Se espera que, el próximo domingo, llegue a Barcelona el ministro de Fomento, con objeto de presidir la sesión de clausura de la Asamblea Hidrológica del Pirineo Oriental.

Desde Barcelona el Ministro marchará a Palma de Mallorca, donde inaugurará el Ferrocarril de Sóller y volverá a nuestra ciudad para asistir a la inauguración del ferrocarril transpirenaico, que está señalada para el día veinte.

Seguidamente el conde de Guadalhorce regresará a Madrid.

Avión próximo a marchar

Según ha manifestado Mr. Paris, comandante del servicio naval de aviación francés, que como es sabido desde hace unos días se encuentra en Palma debido a una avería del motor del hidro que tripulaba, el lunes próximo regresará con su aparato a Saint Raphael.

Dicho aparato es el que se halla fondeado frente a los Hangares de la "Aero Marítima„ en el "Jonquet„ de reparación.

El referido Comandante, al verse obligado a amerrizar en aguas de Mallorca efectuaba un raid desde la base naval francesa de Saint Rapahel a Orán y regreso; raid, que, como es consiguiente, se malogró con motivo de la avería.

Mr. Paris, ha desistido de seguir este vuelo y el próximo lunes, repetimos, emprenderá el regreso.

Si para ello obtiene el oportuno permiso de su Gobierno, piensa realizar, el notable aviador, un vuelo trasatlántico que quizá sea desde Saint Rapahel a Nueva-York.

Los Hermanos Carmelitas de Santa Catalina

Esta simpática comunidad y la Archicofradía del Carmen (Semana Devota) honrarán a su Excelsa con solemnes cultos cuyo programa se detalla a continuación:

Día 6.—Empezará en el Colegio de los Padres Carmelitas el novenario solemne de todos los años. Por la mañana durante la misa de las siete, y por la tarde a las siete y media, con exposición, trisagio, ejercicio, sermón y reserva. Predicará el M. I. señor don Jaime Espases, Canónigo de la Santa I. C. B.

Día 15.—Se cantarán solemnes completas a la misma hora del novenario.

Día 16.—Por la mañana misa de Comunión general con plática por el Rvdo. P. Superior de los PP. Carmelitas. A las diez y media Misa solemne que cantará el Ilmo. y Rvdmo. Sr. don Pedro Ferrer Lliteras, Prelado Doméstico de Su Santidad. Predicará el Rdo. don Andrés Caimari, Beneficiado de la Santa I. C. B.

Por la tarde a las siete y media saldrá la solemne procesión que recorrerá las calles siguientes: Antich, Vallalonga, Despuig, Quetglas, Plaza Progreso, Hornabeque, Caro, Soler, Mallo, Antich y concluirá entrando en el nuevo Templo en construcción, donde se cantará una Salve a intención de todos los bienhechores.

Presidirá el Ilmo. y Rvdmo. señor don Pedro Ferrer Lliteras.

Buque con turistas

Procedente de Orán ha llegado esta mañana a Palma fondeando en la bahía el hermoso paquebot con pabellón inglés "Viceroy of India".

Dicho buque que desplaza 10.068 toneladas, conduce a su bordo 427 turistas, la mayoría de nacionalidad inglesa.

El "Viceroy of India" mandado por el comandante Ohlson saldrá esta tarde para Barcelona.

Asuntos municipales

Este mediodía se han reunido en el despacho de la Alcaldía los señores Tenientes de Alcalde que forman la Comisión que ha de entrevistarse con la del Comité Provincial de la Exposición de Barcelona en esta ciudad, para tratar de la solicitud presentada al Ayuntamiento por el referido Comité en demanda del apoyo moral y material para celebrar en esta capital un Congreso Internacional de Turismo y ciertas obras para conmemorar el Centenario de la Conquista y que al propio tiempo atraigan al turismo.

Los reunidos han estado presididos por el Alcalde Sr. Aguiló, limitándose a un cambio de impresiones que ha durado una hora y según referencias que hemos podido adquirir el resultado de esa primera reunión ha sido favorable a los deseos expuestos en la referida instancia o solicitud, si bien subordinado a ciertas reservas que se exteriorizarán mañana en la reunión que celebrarán las dos Comisiones.

* *

El Alcalde Sr. Aguiló Valentí ha recibido hoy, de su colega de Barcelona D. José Ponsa, el siguiente telegrama:

"Terminada brillantemente la interesante regata Crucero Internacional del Mediterráneo, me es grato aprovechar esta circunstancia para saludarle y reiterarle el testimonio de mi afecto. José Ponsa, Alcalde accidental„.

* *

Para mañana a las seis de la tarde ha sido convocada la Comisión Municipal de la Coronación Pontificia de la Virgen de la Salud.

* *

El Alcalde de Zaragoza en atenta comunicación participa al señor Alcalde de esta ciudad, el nombramiento para dicho cargo hecho por aclamación del Ayuntamiento Pleno.

Firma la comunicación el nuevo Alcalde D. G. Annillu.

* *

Ayer tarde, en el Salón de sesiones, tuvo lugar el segundo ejercicio de oposición a Médico de entrada de la Beneficencia Municipal y Casa de Socorro, disertando los tres opositores: D. Juan Rosselló Llompart, don José María Mulet Fiol y don José Gimenez Oliveros.

Esta tarde, a las cuatro y media en el Hospital Provincial se celebrará el tercer ejercicio.

* *

Se reunió ayer la Comisión encargada del estudio sobre la posible creación de una banda municipal.

A la reunión concurrieron los concejales don José Salas, don Antonio Fortuny y don Andrés Barceló, el Reverendo don Bernardo Salas Organista de la Catedral y el maestro don José Balaguer.

Notas del Carnet

PERSONALES

* Ha sido nombrado Interventor de fondos del Ayuntamiento de Felanitx nuestro amigo, don Pedro Jover.

Le felicitamos .

* Se encuentra en esta ciudad para pasar una temporada con su familia nuestro amigo, el Inspector del Cuerpo de Vigilancia de Figueras don Tomás Homar, acompañado de su esposa e hijos.

Les deseamos grata estancia

* En la facultad de Medicina de Barcelona, ha terminado el presente curso con nota de Sobresaliente y Matrícula de Honor en todas las asignaturas, el estudioso joven interno de aquel Hospital Clínico don Juan José Pieras Alegre.

Reciba nuestra enhorabuena.

* Ha obtenido el título de Licenciado en Derecho en la Universidad de Barcelona el joven don Cumersindo Gil Puig, hijo de nuestro amigo, el Juez de 1.ª Instancia de Manacor don Fernando.

Les felicitamos.

M.C.D. 2022

* El alumno de la Academia que, bajo la advocación del Beato Ramón Lull, regentan los Padres franciscanos de Inca, D. José Prats Balaguer, hijo del conocido industrial, D. Antonio, después de obtener la calificación de Sobresaliente en la asignatura de Física y Química, en oposiciones ha obtenido Matrícula de Honor.

Felicitamos al aprovechado y estudioso alumno, lo mismo que a sus señores padres.

DE VIAJE

* En el rápido de anoche regresó a Barcelona nuestro amigo, el Jefe del Ceremonial de aquella Diputación don Antonio Rubí.

* Procedente de Barcelona han llegado esta mañana don Juan Pizá, don Vicente Lillo, don Antonio Canals, don Miguel Monjo, don Jaime Quetglas, don Manuel García, don Leopoldo Ramis, don Antonio Munar, don Manuel Diez y señora, don Juan Barbará y señora y don Juan Colom.

* Para Alicante han embarcado este mediodía don Juan Rubio, don Pablo Sanz y señora, don Bartolomé Juan, don Manuel Pineda y don Antonio Alemañy.

* Igualmente ha embarcado nuestro amigo el Secretario de la Cámara de Propiedad Urbana don Jerónimo Castaño.

* Tienen decidido viaje a Barcelona para donde se proponen embarcar esta noche don Bartolomé Mir, don Francisco Muñoz y señora, don Victoriano Martinez, don Salvador Muntan, don Juan Moragues, don Juan O'Callaghan, don Antonio Bosch, don Jaime Ramis, don Jaime Adrover y el Administrador de Correos de esta Ciudad don Francisco Pons.

* Igualmente embarcará el joven novillero mallorquín Joaquín Caldentey "Quinito„ acompañado de su apoderado don Esteban Satué.

* Para Barcelona, de paso para Madrid, embarcará esta noche nuestro distinguido amigo el Director de la Escuela de Comercio don Gregorio Crespo Herrero.

Le deseamos feliz viaje.

RELIGIOSAS

PARA MAÑANA

SANTORAL. — San Rómulo, ob. y mr.

CUARENTA HORAS.—Empiezan en la Anunciación (Hospital) en obsequio de la Preciosísima Sangre de Nuestro Señor Jesucristo. A las diez, Tercia, Misa mayor y Exposición del Santísimo. Por la tarde a las seis actos de coro, a las ocho completas con acompañamiento de órgano y reserva de S. D. M.

OTRAS FUNCIONES.— En el Convento de Santa Teresa, empezará solemne Novena en honra de la Vírgen del Carmen. A las siete y media de la tarde Novena preparatoria, con sermón, por el Reverendo P. Juan Ginard, C. O.

En la iglesia de las Hermanas Carmelitas (Obispo) empezará la Novena de la Vírgen del Carmen. Por la tarde a las siete y media Rosario y a continuación sermón por el Reverendo P, Miguel Matas, C O,, y Novena con cánticos, continuando los demás días a la misma hora.

En la iglesia de San Francisco, empieza la Novena del glorioso San Buenaventura, en preparación a su fiesta que le dedican los estudiantes de Teología. Este ejercicio se practicará durante la misa de las siete y media con meditación; y por la tarde, después de la Corona con meditación y cantos.

En la iglesia de San Felipe Neri, Adoración Nocturna por el turno Sanguis Christi.

En la iglesia de los Padres Capuchinos a las ocho de la tarde, rezo del Santo Rosario, visita espiritual a Nuestra Señora de Montserrat, canto de las Avemarías, Salve, Virolay y Besamanos a la Vírgen.

VISITA.— A Nuestra Señora del Buen Camino en Santa Cruz

MARITIMAS

ENTRADAS.—Esta mañana con el pasaje, valija y carga ha llegado de Barcelona el vapor correo rápido «Rey Jalme I», capitán don Juan Tonda.

VAPOR INGLES — Procedente de Orán, con 427 turistas ha llegado el vapor inglés "Viceroy of India", de 10'068 toneladas y se despacha para Barcelona.

DESPACHADOS.— Esta noche a las a las nueve, saldrá para Barcelona, el vapor "Rey Jaime I", capitán don Juan Tonda, con carga general

Vapor "Ciudad de Palma" para Cabrera, patron Mateo Abraham, carga y valija.

Vapor "Tintoré", para Ibiza y Alicante, capitán don José Espejo, carga general.

Vapor "Andalucia", para Cabo Gata, capitán don Jerónimo Plá, Balandra "Ramona", para Palamós escala Tarragona, patrón don Bartolomé Salóm, carga general.

Balandra "María Magdalena", para Ibiza, patrón don Bartolomé Cardona, con lastre.

TIEMPO REINANTE.—En Palma Viento Sureste flojo, mar llana, cielo despejado.

En Alcudia.—Viento Nordeste flojito, mar rizada, cielo despejado.

En Andraitx.- Ventolina Nordeste, mar llana, cielo despejado.

En Sóller. Barómetro 767'o termómetro 27'5, viento Noroeste flojo, mar marejada, celajes. termómetro 27'o viento N. E. flojo mar rizada, cielo despejado.

En Ibiza. — Barómetro 768'o, termómetro 24'4. viento Norte flojo, mar rizada, cielo despejado.

Vijía Bajolí --Barómetro 765'2, flojito, mar llana, cielo despejado.

LA FILADORA

Baratura de artículos de VERANO.
Sastrería y Camisería

Teatros

LIRICO

Ayer como día de moda se vieron en estremo concurridas las sesiones de cine celebradas en este teatro y el público que a ellas asistió salió muy complacido del nuevo programa proyectado.

Se estrenó primeramente la película *Amor entre nieves* de asunto lleno de interés y emoción y en la cual se ofrecen a la vista del espectador unos interesantes panoramas de las regiones nevadas.

El clou del programa lo constituyó la película *Rosa la revoltosa*, delicioso film de la Paramount presentada con la propiedad acostumbrada en dicha marca y en la que realiza una admirable labor la inquieta y graciosa actriz Clara Bow.

El programa de ayer constituyó un nuevo éxito que viene a aumentar la lista de los que lleva obtenidos este verano el Lírico.

En las sesiones de hoy se proyectarán nuevamente *Amor entre nieves* y *Rosa la revoltosa*.

CINE MODERNO

Nunca creímos que el trabajo del perro *Relámpago* llegase a ser tan perfecto como nos ha demostrado en la película *Bajo el Aguila imperial* estrenada ayer. La acción del film se desarrolla, parte en la escuela de instrucción y parte en las trincheras y es de ver la labor del perro Pelámpago que supera a toda ponderación; Ralph Torbes y Marceline Day, muy bien.

La estrella del Olimpia. de presentación lujosísima y muy bien cuidada, tiene un asunto dramático que cautiva desde las primeras escenas Lenisa Lagronige y Ricardo Cortez, inimitables.

De la cómica *El robo del joven príncipe* ¿que hemos de decir? Está interpretada por Stan Laurel y Oliver Hardy y esto basta para que guste como gustó

Deportivas

El Crucero Internacional del Mediterráneo

Clasificación por series

Terminada la regata internacional de yates ha sido facilitada a la prensa la siguiente clasificación:

Serie especial

Primero, "Tonino", español, de S M. el Rey D. Alfonso XIII, 6 horas, 13 minutos y 34 segundos (tiempo compensado)

Segundo, "Dux", italiano de la Sociedad de la Vela de Venecia.

Serie primera

Primero, "Eblis", francés, de Mr. Maroni, 9 horas, 24 minutos y 42 segundos (tiempo compensado.)

Segundo, "L'Alisteros", id de Mr. Le Comte de Bertier

Tercero, "Guerveur", id. de Mr. A. de Neufville.

Cuarto, "Bazarola", id. de Mr. R Schwaller Lubiez.

Quinto, "Danae", id. de Mr. F. Ronff.

Sexto "Siec", español del señor Fusted Fabra.

Septimo, "Corsara", italiano, de Mr. I Centurini.

Octavo, "Velella", francés, de Mr. E. Vermoret,

Serie segunda

Primero, "Hobo", americano, de Mme. S. Walters, 6 horas, 28 minutos y 49 segundos (tiempo compensado.)

Segundo, "Bárbara", francés de Mr. A. de la Granje.

Tercero, "Concha", español, de don Miguel Sanz.

Cuarto, "Amic", español, de don Juan Ventosa y Callvell.

Quinto, "Benjamín", francés, de Mr. E. Durouchard.

Sexto, "Niawing II", español de don Eusebio Bertrán y Serra.

Séptimo, "Bragelonne", francés de Mr. J Preuvot

Octavo, "Isolda", español de don Agustín Guarro.

Noveno, "Marie Lys", francés, de Mr. le Comte de Chaponay.

Décimo, "L'Incomprise", francés, de Mr. A. Baudrier.

Undécimo, "Circe", francés, de Mr. Almiran Forget.

Duodécimo "María Josefa", español, de don Rafael Bargalló

Décimo tercero, "Consuelo", español, de don M. García Nieto.

Clasificación general

La clasificación general que ofrece el conjunto de las regatas italiana, francesa, española y la Internacional de Palma a Barcelona, es el siguiente:

Primero, "Tonino", de S. M. el Rey D Alfonso XIII

Segundo, "Dux", de la Sociedad de la Vela de Venecia.

Tercero, "Hobo", de madame S. Walters.

Cuarto, "Eblis", de M. F. Maroni.

CASA MATONS

Sedas—Estampados—Tejidos

Taurófilas

La nocturna de mañana

Va en aumento el interés que ha logrado despertar la novillada anunciada para mañana sábado a las 10 y media de la noche.

Están agotados ya los palcos y barreras y está muy animado el despacho de entradas, cosa muy natural, dado los precios baratísimos que ha fijado la empresa a beneficio del público.

Existe verdadera expectación por ver lo que le hará al novillo de respeto el novel diestro mallorquín Juan Sansó, el que a no dudar, dado su valor y las buenas aptitudes demostradas, competirá dignamente con sus compañeros de cordel, Gabriel Carmona, Amadeo Redondo y Gavira II.

Según telegrama que ha recibido la empresa, mañana llegarán los dos preciosos becerros que ha de estoquear el famoso becerrista Jaime Pericás, el cual desea hacer la faena grandiosa que puede realizar y que le ha de dejar consagrado, como artista verdaderamente extraordinario.

En el Café Mahonés está abierto el despacho de entradas y localidades.

La novillada del 14 en Inca

La Comisión Organizadora de la novillada, que ha beneficio de la Casa Cuna, se celebrará el día 14 en Inca, ha trabajado activamente hasta poder dar a la publicidad, el cartel que lo integrará deseado por la afición y convertido hoy en realidad.

Nada menos que "Quinito Caldentey„, Eduardo Víctor—otra esperanza de nuestra afición—y el benjamín de nuestros toreros. Jaimito Pericás, componen la terna de matadores que estoquearan 6 bravos y escogidos novillos de don Heraclio Carreño, el prestigioso ganadero salamantino.

El solo hecho de tratarse de un beneficio a una institución tan simpática y tan necesitada como la Casa Cuna de Inca y demostrar la Comisión Organizadora que sabe hacer bien las cosas, haciendo una combinación tan sugestiva e interesante como la del día 14, sería a nuestro entender suficiente para que dicho día en la plaza de Inca se registrase una buena entrada.

Otra prueba de que no se ha omitido gasto alguno, con tal de dar al al público las máximas garantías, lo demuestra el hecho de haber mandado a Salamanca a escoger los 4 utreros y los dos añojos que se lidiarán, a un conocido y distinguido aficionado, pués apesar de estar convencidos de la escrupulosidad del ganadro señor Carreño, ha querido que fuesen escogidos en la dehesa por persona que les mereciese completo crédito.

El interés que al público ha despertado el anuncio de la novillada de Inca, en que seguramente nuestros toreros "echaran el resto„, como dicen los taurinos, se traducirá seguramente en n doble éxito, artístico y de público.

Nota oficiosa

Del Jefe Gabinete de Información y Censura.—fecha 5 a las 3'45.

Próximos a ser leídos los anteproyectos de Constitución y de Leyes orgánicas complementarias, es el de ahora momento indicado para precisar que el criterio de la censura será de la mayor amplitud para los comentarios y juicios de la prensa.

El Gobierno como las secciones de la Asamblea Nacional que han redactado aquellos anteproyectos, se hallan dispuestos a escuchar con espíritu abierto, cuantas observaciones, iniciativas o críticas razonadas se formulen en torno a las ponencias de reforma constitucional. Es anhelo del Gobierno acertar, después de recoger la mayor suma posible de ideas, para que los proyectos definitivos respondan así al matíz más acentuado en la opinión española.

Solo dos limitaciones bien justificadas tendrá este ámplio criterio; una, que el comentario se mantenga en el elevado tono doctrinal y severo que las trascendencia nacional del asunto, requiere; otra, que se concrete a los anteproyectos de índole sustantiva que ahora van a ser leídos, esto es, a los de las Constitución y Leyes orgánicas, de las Cortes, del Consejo del Reino, de los Poderes Ejecutivo y Judicial y de Orden público.

Su enunciación basta para indicar el dilatado horizonte que estos temas abren al examen de los órganos de publicidad y justicia el que se pida orden y método, frente a materia tan compleja, para no involucrar cuestiones, reservando el comentario y la exposición de criterios respecto a otros extremos de la reforma constitucional y de modo especial, el referente al procedimiento para implantarla, hasta cuando en momento oportuno se hagan públicos los demás anteproyectos.

(De inserción obligatoria).

Gacetillas

EQUIVOCACION. — Por error de caja, en la información que anteayer publicamos referente a la apertura de la Farmacia del licenciado señor Calafell, figuró equivocado el nombre de quien representaba al Presidente del Colegio de Farmacéuticos, pues decía don Juan Oliver cuando debía decir don Gabriel Oliver.

Valga la rectificación.

SERVICIOS DE LA GUARDIA URBANA —Sobre las 23'30 horas y por el guardia Urbano don Antonio García Sampol ha sido conducido a la Jefatura de Policía el individuo que dijo llamarse Guillermo Sarcolar Salvá, por promover escándalo en la vía pública por cuyo motivo ingresó en el Depósito Municipal de Capuchinos.

—Sobre la una del día de hoy y por el sereno Juan Barceló Rosselló ha sido presentado en esta Jefatura y de esta trasladado a Capuchinos el individuo Miguel Pomar Aguiló

EL TUNEL Y EL NUEVO MALECON —Están muy adelantadas las obras de construcción del tunel y nueva escollera para el servicio del ferro carril en tunel de la Estación de Palma al puerto.

Tan luego como quede relleno completamente y firme el solar que cierra la referida escollera empezarán las obras de construcción de la nueva estación ferroviaria, con arreglo a los planos que relativos a la misma publicó LA ULTIMA HORA en otra ocasión.

EL TELÉFONO EN IBIZA.— Ha fondeado en el puerto de Ibiza el velero a motor «Puerto de Sóller» que conduce 70 toneladas de carga, casi en su totalidad material para la instalación del teléfono en aquella isla.

Seguidamente dará principio la instalación y antes de poco tiempo será inaugurado el servicio.

SERVICIOS DE LA GUARDIA CIVIL.—Por los jefes de la guardia civil de los pueblos que a continuación se detallan, han sido cursadas las siguientes comunicaciones al señor Gobernador civil de la provincia.

La del puesto de Ibiza da cuenta de una riña ocurrida entre varios sujetos, en la cual uno de los contendientes causó heridas con una piedra al otro.

Del hecho se ha dado cuenta al Juzgado.

—La del puesto de Santa Eulalia, da cuenta de haber denunciado ante la autoridad correspondiente a un individuo vecino del referido pueblo, que usaba un revólver sin la correspondiente autorización.

—La de los puestos de Manacor, Montuiri, Porreras, San Juan y Sineu, dan cuenta de haber denunciado ante el Ingeniero Jefe de Obras Públicas a varios conductores de vehículos por infracción al Reglamento de Policía y Conservación de Carreteras.

RIÑA.—Por cuestiones de poca monta riñeron anoche dos mujeres en la calle del Teatro Balear, promoviendo fuerte escándalo.

LAS REGATAS DEL «CLUB ESPAÑA.—La Exma. Diputación Provincial, el Fomento Agrícola de Mallorca y la Comandancia de Marina han enviado al «Club España» tres valiosos objetos de arte, que se adjudicarán como premio de dichas entidades en las regatas que han de efectuarse el día 21 del corriente mes.

EXPOSICION DE LABORES— La Superiora General de las Hermanas de la Pureza de María Santísima ha tenido la atención, que agradecemos, de invitarnos a la Exposición de Labores que se celebra en el Real Colegio de dicho Institución, la que estará abierta desde el día 6 al 7 de los corrientes de diez de la mañana a ocho de la tarde.

EL BALNEARIO DE S'AIGO DOLÇA.—Mañana, sábado, a las seis de la tarde, tendrá lugar la bendición e inauguración del balneario de «S'Aigo Do'ça».

SERVICIOS DE LA GUARDIA URBANA —La guardia municipal nocturna ha detenida y entregado a la policía a un sujeto que dijo llamarse Guillermo Lascolar Salvá, por haber promovido escándalo en la vía pública.

—Por orden del Jefe de Urbanos señor Conde, fueron conducidos ayer a Capuchinos varios jóvenes que en completo estado de alcoholismo promovieron escándalo en la via pública.

POR DAÑOS —El vecino de La Puebla Antonio Pastor Vidal, se presentó al Jefe de la Guardia civil de dicho pueblo, denunciándole que al visitar una finca de su propiedad denominada "Son Cebria", notó que había sido forzada una ventana haciendo saltar astillas, no pudiendo, los que tal hicieron, penetrar en la casa a causa de haberse cruzado, como refuerzo, una barra de hierro entre la puerta y la pared.

Además le fué destrozada una colmena de la que fueron extraídos nueve panales de miel.

Practicadas las pesquisas convenientes fué detenido el muchacho de 11 años Ramón Andreu Compañy, el cual se confesó autor del hecho y de los daños mencionados.

Fué puesto a disposición del Juzgado.

CALOR —Ayer y hoy han sido calurosísimos y de consiguiente molestos Los vientos han saltado al levante y con dicho motivo no solo se siente en forma acertuada el calor sino la humedad molesta tan característica de los meses de Julio y Agosto en Mallorca.

Aminorará dicho estado de cosas la circunstancia de que rolen los vientos al Sur (brisa), lo que es posible no tarde en acontecer.

VERBENA EN EL DORE — Para mañana sábado a las 9 y 1/4 de la noche se anuncia en el Doré la primera Verbena extraordinaria siendo de suponer obtendrá un éxito dado a lo concurridas que hasta hoy se han visto estas Verbenas.

Las condiciones que regirán serán las de costumbre; caballeros entrada única 0'50 y señoras libre entrada, reservándose el derecho de admisión.

PIKMENTINE.—Tinte para el cabello. En Belleza, naturalidad, duración mínima seis meses. De venta Perfumería EL ALBA. calle Sindicato.

CALZADO para caballero, compro partidas para saldo, pago contado. Apartado, 7038, Madrid.

NUEVA PLAZA DE TOROS

Gran Coliseo-Sport Atracciones-

Los poseedores de títulos de la **Nueva Plaza de Toros** podrán desde hoy retirar los resguardos correspondientes al actual mes de Julio.

Palma 4 de Julio de 1929. —Por la propiedad, José Tous.

* *

Los señores tenedores de títulos de entrada podrán pasar a escoger la localidad que deseen ocupar en los tendidos numerados de sombra a partir del lunes próximo de cuatro a siete de la tarde en la Nueva Plaza de Toros

Será preciso para poder elegir su localidad el haber satisfecho el último plazo correspondiente al mes de Julio.

Para la elección se guardará un riguroso orden de prelación correspondiente al número del título suscrito.

El lunes y martes podrán elegir los tenedores de títulos que tengan del número 1 al 500, y asi sucesivamente, cincuenta por cada dos días.

* *

El concecionario de los anuncios en el Coliseo Balear, don Nadal Comas nos participa que los señores que quieran anunciar en dicho edificio pueden dirigirse a la Empresa de Publicidad, calle Unión, la cual ha quedado encargada de dicho negociado.

Vicente Marti
Practicante
Pedicuro Callista
Visita de 11 a 2 y de 5 a 8
Sindicato, - 165 entr°.

Mañana:

SANTORAL.—Se celebrará la festividad de Santa Dominica.

CORREO MARITMO —A las siete de la mañana llegará vapor correo de Barcelona.

A la misma hora llegará vapor correo de Mahón.

A la misma hora saldrá vapor para Cabrera.

A la 5 de la tarde llegará vapor correo de Cabrera.

A las 9 de la noche saldrá vapor correo para Barcelona.

MERCADO.—Se celebrará en Palma.

LIRICO —Sesiones de cine de 6 tarde a 12 noche.

CINES.- Oriental, Moderno Rialto, Principal y Olimpia.

COSTURERA

Competente que sepa de modista se necesita. Razón: Plaza Santa Eulalia, 10

PEDRO J. MAYOL
Médico
Partos, enfermedades de la mujer.
SAN JAIME, 8, de 12 a 2

PIANOS y AUTOPIANOS
Chassaigne Freres y Schumann
Antigua Casa Ramoné, Colón—34

SE ALQUILA

En la calle de Miguel Marqués un piso de 40 pesetas
Informes: Miguel Marqués 18.—(Ensanche)

PISO AMUEBLADO

Se arrienda uno, situado en punto céntrico Razón: Plaza Santa Eulalia n.° 10.

SILLERÍA NUEVA

Urge venderla, por tener que embarcarse. Precio módico.
Informes: Calle de la Puensanta, número 17—Hostalets—De 6 a 7 tarde.

VENDO

un café por no poder lo atender. Razón: Plaza de Santa Eulalia, 10.

PRENSA y MALACATE

Todo completo, sistema Maneu, para aceite, se vende Dirigirse a Lorenzo Homar, Biniforani Vey, Buñola.

CAFÉ

Se vende, punto céntrico de Palma, todo nuevo y una mesa de billar. Razón: Santa Eulalia, 31.

OPERARIOS

Se necesitan en los Talleres Duco. Informes: Hernández, pintor.

TRASPASO

Espacioso local en el Sindicato con estantería y taurelia. Razon: Plaza Santa Eulalia número 10.

Debilidad, Clorosis, Raquitismo, Inapetencia,
se combaten con éxito cierto con el Jarabe de
HIPOFOSFITOS SALUD
Poderoso tónico reconstituyente que la ciencia proclama como el más eficaz.
Cerca de medio siglo de éxito creciente
Aprobado por la Real Academia de Medicina
Pedid JARABE SALUD para evitar imitaciones.

POR TELEGRAFO

El Gobierno aver tarde celebró consejillo

Madrid 4 (11'50 n.)

Durante el descanso de la Asamblea nacional los ministros celebraron consejillo.

No asistieron el señor conde de los Andes, que se encuentra algo indispuesto, ni el señor Calvo Sotelo, por no hallarse en la Cámara.

Al terminar la reunión el señor marqués de Estella dijo que se cambiaron impresiones sobre el debate de la Cámara

El Gobierno ha escuchado con gran interés las intervenciones de los oradores en la reforma agropecuaria con lo cual tendremos elementos de juicio para retocar el dictamen.

Precisa acelerar la discusión para debatirse también el proyecto relativo al arrendamiento de los predios rústicos.

Añadió que le visitó una nutrida comisión de la Asociación nacional de Ingenieros industriales y representantes de todas las Asociaciones de España.

Expresaron la adhesión al Gobierno para cooperar a la obra de desorrollo de la riqueza y resurgimiento de España.

Lo ha agradecido mucho por la espontaneidad del ofrecimiento.

Dijo que mañana a las nueve de la noche se verificará una comida en la Unión Patriótica, con que obsequia a las representaciones de las provincias.

Preguntado el Ministro de Marina si el Consejo se había ocupado del nombramiento del nuevo Alcalde de Madrid, y sonriendo contestó:

—Como el nuevo Alcalde de Madrid es el señor Aristizabal, esto parece indicar que ha retirado la dimisión.

Para comentar los proyectos constitucionales

Madrid 4 (11 n.)

Esta noche facilitará el Gobierno una nota referente a las normas a que se ajustará la prensa para comentar los proyectos constitucionales.

Se aceptará una amplia discusión sobre el asunto dentro de un campo de serenidad, pues el Gobierno no se aparta de introducir las modificaciones que sean justas y las estime factibles, puesto que su deseo es que estas Leyes estén formadas por la mayoría de la opinión del país, recogiendo lo más posible el espíritu que inspiren todos los sectores de la opinión.

Proyectos constitucionales

El señor Yanguas ha ordenado que se reparta mañana a los periódicos de la noche, el proyecto de reforma constitucional y leyes complementarias para que se publique el sábado.

También se remitirá a los Gobernadores civiles para que se facilite a la prensa de provincias a fin de que publique al mismo tiempo.

El aviador francés Condouret

Quiere volar y el aparato sufre una averia

Madrid 4 (11 n.)

Sevilla. — El aviador francés Condouret. que esperaba instrucciones de Maillaux, decidió partir para Le Bourget, en vista de que el Gobierno francés había denegado el permiso para efectuar el proyectado vuelo de Sevilla a Nueva Poru.

Condouret, después de cargar los depósitos con mil litros de gasolina preparó el aparato para despegar, acudiendo a despedirla el cónsul de Francia y numerosos aviadores de la base de Tablada.

Cuando iba ya a remontar el vuelo se rompió la rueda izquierda del tren de aterrizaje, suspendiendo la salida. Seguramente partirá la próxima semana.

La travesía del Atlántico

Costes y Bellonte dispuestos a partir

Madrid, 4 (11 n)

París.—A pesar de que el aviador Costes ha negado que estuviese preparando un raid trasatlántico, en ciertos centros aeronáuticos se persiste en afirmar la realidad del propósito.

Lo cierto es que el aviador Costes, con su compañero Bellonte se encuentran en Le Bourget con su aparato «Point d'Interrogation» a punto de partir.

Se trata de un poderoso aeroplano con un motor de seiscientos caballos, con el cual los dos aviadores han realizado varios ensayos, especialmente de consumo de bencina.

Se afirma que el vuelo de este aparato, sin encontrar vientos podría llegar a diez mil kilometros sin escala. Su vuelo normal está calculado en 8 000 kilometros.

Aunque los proyectos de Costes están envueltos en el mayor misterio, se cree que en realidad tratará de batir el record de duración de vuelo que detentan los aviadores italianos Ferrarin y Del Prete con 7.225 kilometros.

El Estado francés compra el avión "Pájaro Amarillo,,

París.—El *Matin* dice que el ministro del Aire, señor Laurent Eynac, ha decidido que el Estado compre el avión «Pájaro Amarillo» con el que se ha realizado el último raid trasatlántico, para que sirva de prototipo para los estudios y construcciones de aparatos sucesivos.

Los Plenos de la Asamblea Nacional

El de ayer tarde

UNA ENMIENDA AL PROYECTO DE ESTRUCTURACION AGROPECUARIA

Madrid 4 (11'50 n.)

El asambleista señor Guerrero ha presentado a la Asamblea la siguiente moción:

"Los asamblesistas que suscriben presentan la siguiente enmienda a las bases séptima y octava del dictamen sobre estructuración del servicio agropecuario.

Base VII. Los presidentes de la Asociación provincial agrícola oficial y asociación pecuaria oficial, constituirán el Consejo agropecuario provincial, en unión de los secretarios de ambas asociaiciones. A estos consejos provinciales pertenecerán tres presidentes o vocales de las diversas secciones.

También formará parte del Consejo un número de diputados provinciales directos y corporativos, igual al de los componentes del Consejo nacidos de las asociaciones agrícolas y pecuarias. Presidirá el Consejo el presidente de la Diputación, formando parte el ingtniero jefe del servicio agronómico, el inspector de higiene pecuaria y el ingeniero jefe de Montes o el que designe este último y los jefes técnicos de las Diputaciones, de los servicios agrícola, pecuario y de montes.

Base VIII. Los consejos agropecuarios provincias actuarán en calidad de tales, impulsando y encauzando la acción de las Diputaciones en orden a sus intereses.

Las Diputaciones actuarán como organismo ejecutivos, destinando los recursos que obtengan de los elementos interesados, o del Estado, aumentados por la parte de su presupuesto que puedan asignar a estos servicios. (Va firmada por todos los representantes de las Diputaciones de España.)

EL JEFE DEL GOBIERNO

A las cuatro y veinte llegó el jefe del Gobierno a la Asamblea, sin hacer manifestaciones, y penetró seguidamente en el salón de sesiones.

En los pasillos se le acercó una comisión de representantes de pueblos incluidos en el trazado del ferrocarril La Roda-Tarazona, solicitando la confrontación y aprobación del proyecto de dicho ferrocarril.

El marqués de Estella prometió interesarse.

LA SESION

La sesión plenaria comienza a las 4'20, presidiendo el señor Yanguas

En el banco azul están el jefe del Gobierno y los ministros de Justicia, de Instrucción y de Fomento.

Hay regular animación en los escaños.

DOS RUEGOS

El conde de Monte Lirio hace un ruego al ministro de Fomento sobre el monte "Elmeliche" (Málaga.)

Refiérese a la resolución de un expediente de aprovechamiento de dicho monte.

El Ministro de Fomento dice que su resolución se ha seguido con la tramitación legal, ajustándose a los estrictos procedimientos legales. Tendré en cuenta—dice—los datos leídos por el orador.

El señor Brú formula un ruego al jefe del gobierno sobre incumplimiento de la ley de concesión de destinos a licenciados del Ejército por parte de algunos Ayuntamientos. Pide que los destinos públicos que se otorguen a dichos funcionarios se hagan por la escala de inferior a superior, y que los nuevos destinos creados por los Ayuntamientos se concedan libremente por las corporaciones. Aunque haya funcionarios modestos—dice—cuyos haberes pueden considerarse como jornales, podrán así acogerse a los beneficios de la ley de funcionarios.

El Jefe del Gobierno dice que trasladará el ruego al ministro correspondiente.

ESTRUCTURACION AGROPECUARIA

Se reanuda el debate del proyecto de estructuración.

El Presidente recomienda brevedad en las intervenciones de este debate y del relativo a arrendamiento de fincas rústicas.

El señor González de Gregorio dice que abordará la totalidad del dictamen. Este problema—dice—es económico y como tal debe plantearse y afrontarse.

Toda la vida nacional gira alrededor de la Agricultura, pero a pesar de ello nuestra riqueza agrícola no ha sido atendida como debiera. No basta con analizar sus aspectos genéricamente, sino que hay que estudiar sobre el terreno las necesidades y mejoras susceptibles de satisfacer o conceder.

Intervinieron otros oradores juzgando excesivo el impuesto de 0'50 pesetas a que se obliga a pagar al agricultor así como la obligatoriedad de asociación, que establece el proyecto.

La sesión duró hasta las 9'30 de la noche.

PROYECTO DE ARRIENDO DE PREDIOS

Mañana se procurará que para la hora de descanso esté discutido el proyecto agropecuario para comenzar después el arriendo de predios rústicos.

Debate sobre la contestacion del discurso de la Corona

EN LA CÁMARA DE LOS COMUNES.— DISCURSO DE CHURCHILL

Madrid, 4 (11 n.)

Londres.— La Cámara de los Comunes ha continuado el debate sobre la respuesta al discurso del Trono.

El señor Churchill elogió el sentido práctico de los propósitos del Gobierno, anunciados por el señor Thomas.

Declaró que espera con interés las explicaciones del señor Snowden defendiendo los acuerdos sobre las deudas y sobre las reparaciones, después de sus ataques, cuando estaba en la oposición, contra los acuerdos económicos con Francia y los Estados Unidos.

Si el nuevo ministro de Hacienda—dice—consigue hacer pagar más a Francia y cobrar menos a Norteamérica, merecerá plácemes de la Cámara.

El orador termina diciendo que si el Gobierno administra prudentemente y fortifica el régimen capitalista de estabilización, podrá conservar el poder largo tiempo, pero si intenta implantar, será derribado inmediatamente.

HABLA LLOYD GEORGE

Londres.—En la sesión celebrada esta tarde por la Cámara de los Comunes y durante el debate sobre la respuesta al discurso del Trono, Lloyd George ha pronunciado un discurso criticando los proyectos del Gobierno para combatir el paro forzoso.

Después, volviendo a su tema favorito, ha pedido la abolición de los submarinos como arma de combate, reclamando que el desarme impuesto a Alemania sea seguido por todas las potencias.

Lamenta que el Gobierno haya dejado que se unieran las cuestiones de las reparaciones y de la ocupación y reclama la evacuación inmediata de Renania por las tropas británicas.

Por último pide que a la Conferencia del desarme naval sean convocadas todas las potencias.

MÁS DEL DISCURSO DE LLOYD GEORGE—INTERVENCION DEL LABORISTA INDEPENDIENTE MAXTAN

Londres.—El señor Lloyd George se mostró favorable a la convocatoria de una conferencia de potencias navales por considerar que este procedimiento es mucho más favorable que la discusión con una sola potencia naval.

La Comisión preparatoria del desarme de la Sociedad de Naciones, dijo que hasta el presente una perfecta bufonada, puesto que ninguna reducción de armamentos ha sido efectuada.

El señor Lloyd George siguió diciendo que a menos de que un gobierno logre hacer aplicar el desarme terrestre de una manera radical sobre el continente europeo, la amenaza contra la paz subsistirá siempre.

Abordando la cuestión de la reforma electoral el Sr. Lloyd George declaró que el partido liberal tiene la intención de utilizar plenamente su situación parlamentaria, para asegurar que los cinco millones de electores liberales que existen en el país obtengan una representación mejor proporcionada en el Parlamento.

El señor Maxtan, presidente del partido laborista independiente y que representa el ala izquierda del laborismo, dijo que se halla muy disgustado por el discurso del Trono y el discurso pronunciado por el señor Thomas, esperando que las proposiciones legislativas laboristas no seguirán siendo moderadas.

ENMIENDA DE CHURCHILL

Londres.—El señor Churchill anuncia la presentación de una enmienda de los conservadores al proyecto de contestación al discurso del Trono, relativa a los derechos de salvaguardia y a los derechos Macenna sobre los automóviles extranjeros, etc., haciendo algunas observaciones sobre la política que a su juicio debe desarrollar el Gobierno.

Respecto al proyecto de ley para la reforma de la ley sobre los conflictos industriales el señor Churchill expuso su creencia de que la Cámara no permitía volver al antiguo y vicioso estado de cosas.

En lo que concierne a la reforma electoral el señor Churchill dijo que los conservadores no se unirán nunca a los laboristas en su tentativa de hacer desaparecer el partido liberal.

MOCION DE MAC DONAL ACERCA DE LA LABOR DE LA CAMARA

Londres.—El señor Mac Donald ha presentado en la Cámara una moción del Gobierno pidiendo que la Cámara consagre todo su tiempo hasta Navidad, a la discusión de los proyectos gubernamentales, pues el Gobierno desea terminar los asuntos esenciales, especialmente los que se refieren al paro obrero.

Los señores Baldwin y Lloyd George, han tomado la palabra para declarar que el periodo propuesto les parecía demasiado largo, y debería simplemente terminarse a últimos de julio.

El señor Mac Donald ha aceptado las indicaciones de la oposición, y ha retirado la moción que presentará nuevamente cuando haya sido enmendado.

COMO HA SIDO ACOGIDO EL DISCURSO DEL TRONO

Londres.—Los conservadores lamentan que el discurso del Trono no anuncie ninguna medida inmediata en favor de los obreros.

Los liberales censuran a los laboristas que no hayan abandonado la cuestión de la base naval de Singapoore.

Los laboristas independientes piden la nacionalización de los Bancos.

La cuestión de las deudas y las reparaciones

En la Cámara francesa

Madrid 4 (11 n.)

París.—Se señala en los pasillos de la Cámara, las dificultades que encuentra el Gobierno a propósito de la ratificación de los acuerdos de Washington y Londres.

Es probable que el grupo radical socialista confirmará en su reunión de mañana sus decisiones anteriores.

Parece aceptar las reservas únicamente en el texto legislativo de ratificación y estar dispuesto a oponerse a la ratificación si estas reservas no están formuladas como el grupo lo desea.

Parece igualmente que el grupo socialista definirá netamente mañana su hostilidad a la ratificación.

Por la tarde la Comisión de Hacienda se pronunciará sobre las proposiciones del ponente relativas a las reservas en los acuerdos.

Es posible que estas proposiciones sean rechazadas como insuficientes y en este caso. el Ponente se vería en la precisión de dimitir, lo que traería nuevos retrasos.

Parece ser que la vuelta a la fórmula de Unión Nacional que inspiró la constitución del Ministerio de julio de 1928, facilitaría la obra del Gobierno y del Parlamento.

Las cuestiones de política interior, se encuentran demasiado unidas a los problemas exteriores de la ratificación del acuerdo y podrán ser realizadas, tomándolas como una cuestión de orden secundario.

De los Estados Unidos a Alemania por Groenlandia

Empieza el vuelo

Madrid 4 (11 n)

Chicago — Esta mañana, junto al lago Michigan, un avión jigantesco con cinco pasajeros, ha salido con dirección a Great Whale, por la bahía de Udson, meta de su primera etapa en el vuelo a Berlín vía Groenlandia. Islandia, Bergen y Copenhague.

Los tripulantes

Moonbeam (Ontario).—El hidroavión «Untin Bouler» empezó ayer mañana un vuelo hacia Berlín, tripulado por los pilotos Robertgs y Parker Kramer. A las 18'50 amaró en el lago Remi, proponiéndose continuar el vuelo cuanto antes. El «Untin Bouler» lleva tres pasajeros y se propone realizar la travesía en varias etapas.

Ecos varios

Para la exposición de Barcelona

Ayer celebraron una entrevista el marqués de Foronda, el barón de Vives y Calvo Sotelo ultimando los detalles del anticipo que el Eltado hará a la exposición de Barcelona a cuenta de los nuevos arbitrios.

El anticipo es de seis millones de pesetas.

El Alcalde de Madrid ha dimitido

Anoche, el Alcalde de Madrid señor Aristizabal envió una carta al Presidente dimitiendo el cargo.

Hoy ambos señores celebrarán una conferencia.

Por afear un vicio

Paleucia.—La benemérita ha detenido en el pueblo de San Llorente de la Vega a Lorenzo Cuadrado, de 33 años, que estando embriagado asesinó de una puñalada a Lucía Fuente, por haberle afeado el vicio de la bebida.

Hipódromo de la Real Sociedad Hípica de Malporca

Grandes Carreras de Caballos

para el domingo 7 de Julio de 1929

La primera carrera empezará a las **4** (H. O.)

1.ª Carrera 4 vueltas 3.200 m. aproximadamente

N.º			Propietarios	Conductores
1.	Caballo DISTINGUIDO		D. Jéronimo Oliver	D. Jaime Morey.
2.	Caballo LAGARTO		D. Antonio Mir.	D Antonio Mir.
3.	Caballo DUN LE ROI		D. Nadal Orell	D. Andrés Ripoll.
4	Caballo RUSO II	(Handicap 70 m.)	D. José Serra	D. Juan Damas.
5.	Caballo AGUILA	(Handicap 70 m)	D. Miguel Juan	D. Cristóbal Juan.
6.	Caballo RUSIN	(Handicap 100 m.)	D. Antonio Matas	D. Rafael Matas.
7.	Caballo ECERVELE	(Handicap 100 m.)	D. Antonio Comas.	D. Antonio Comas.
8.	Caballo LITRI	(Handicap 100 m.)	D. Bartolomé Bestard	D. Bartolomé Bestard.

2.ª Carrera—Galope 1.000 m. aproximadamente

9.	Caballo PRIM	(58 Kgs.)	D. Jaime Llabrés	D. Luciano Adalid.
10	Caballo ROYAL	(58 Kgs)	D. Miguel Sastre	D. Guillermo Coll.
11.	Yegua MARGOT	(58 Kgs.)	D. Francisco Marroig	D. Miguel Vicens.
12.	Yegua SPIRUTA	(58 Kgs)	D. Miguel Cañellas.	D. Baltasar Vich.
13.	Caballo TARZAN	(58 Kgs.)	D. Gato García.	D. Bartolomé Llull.
14.	Caballo MANDARIN	(60 Kgs.)	D. Antonio Sastre	D. Manuel Boret.
15	Yegua RUBIA	(60 Kgs.)	D. Antonio Marí	D. Francisco Coll.
16.	Yegua CHELITO	(62 Kgs.)	D. José Busquets	D. Gato García.

3.ª Carrera 4 vueltas 3.200 m. aproximadamente

17.	Yegua PALOMA		D. Antonio Oliver	D. Antonio Oliver.
18.	Yegua DONA PRODIGAL		D. Juan Moya.	Mr. René Louchon.
19.	Caballo O MEARA		D. Juan Guasp	D. Miguel Guasp.
20.	Caballo ROMILLY	(Handicap 20 m.)	D. Gabriel Martí	D. Bartolomé Estelrich.
21.	Caballo UTICA	(Handicap 30 m.)	D. Juan Campa	D. Miguel Mut.
22	Caballo JELUZA	(Handicap 40 m.)	D. Juan Giménez	D. Emilio Giménez

4.ª Carrera—Galope 1.400 m. aproximadamente

23.	Caballo ALONJO	(58 Kgs)	D. Pablo Pons.	D. Francisco Coll.
24.	Yegua PASTORA	(61 Kgs)	D. Bartolomé Estelrich.	D. Antonio Estelrich.
25.	Caballo MENSAURAH	(64 Kgs.)	D. José Campins	D. Bartolomé Llull.
26.	Caballo KIVIEN	(68 Kgs.)	D. José Vidal.	D. Gaspar Bennazar.
27.	Caballo MARLY	(58 K. y 80 m. H)	D. Guillermo Pujol	D. Baltasar Vich.
28.	Yegua MILADY	(60 K. y 80 m. H.)	D. José Campins	D. Guillermo Coll.
29.	Yegua TOPSAY	(64 K. y 80 m. H)	D. Jaime Caldentey	D. Luciano Adalid.
30.	Caballo LI KIANG	(64 K. y 80 m. H)	D. Lorenzo Pastor	D. Miguel Vicens.

5.ª Carrera 4 vueltas 3.200 m. aproximadamente

31.	Caballo SERMOISE		D. Juan Guasp	D. Juan Guasp.
32.	Caballo LARCONIER	(Handicap 20 m.)	D. Juan Miralles	D. Juan Miralles.
33.	Caballo VOYOU	(Handicap 20 m.)	D. Bartolomé Salvá	D. Juan L. Llabrés.
34.	Yegua VERVEINE III	(Handicap 80 m.)	D. Jaime Pizá	D. Ramón Pizá.
35.	Yegua BENEDICTINE	(Handicap 100 m.)	D. Antonio Fuster	D. Sebastián Fuster.
36.	Caballo KI KI	(Handicap 100 m.)	D. Pedro Roselló	D. Andrés Ripoll.

6.ª Carrera 4 vueltas 3.200 m. aproximadamente

37.	Caballo SANS GENE		D. Miguel Ripoll	D. Guillermo Coll.
38.	Caballo US MARINES	(Handicap 30 m.)	D. Gabriel Ferrá	D. Gabriel Ferrá.
39.	Caballo QUEBEC	(Handicap 30 m.)	D. Bartolomé Ramis	D. Bartolomé Ramis.
40.	Caballo U-KUB	(Handicap 60 m.)	D. Antonio Estradas	D. Antonio Estradas.
41.	Yegua VULAINES	(Handicap 80 m.)	D. Cayetano Pomar	D. Cayetano Pomar.

Precios los de costumbre

ADVERTENCIA A LOS PROPIETARIOS DE CABALLOS. Todos los sábados y domingos hasta la hora de empezar las carreras no se permitirá entrenar ni pasear ningun caballo por la pista al objeto de que ésta se halle en las mejores condiciones.

AL PUBLICO — Se recuerda no se rompan los boletos antes de hacerse público el fallo del JURADO.

AL PUBLICO: Boleto que se presente roto, bajo ningún concepto será abonado.

AVISO: No se respetará en manera alguna las sillas destinadas a la preferencia que estén atadas con cintas o pañuelos, hasta después de efectuada la 1.ª carrera.

M.C.D. 2022

Extranjero

ra solemnizar el nacimien to del Príncipe Pablo

Madrid 3 (11 n.)

Belgrado.—El decreto de amnis- promulgado con motivo del na- miento del príncipe Pablo, liqui- todo el pasado, ya que es tan plio que incluye los delitos po- icos, incluso los de prensa.

s cosechas del año actual

Moscou.—La Agencia Tass co- unica que, según los datos ofi les que alcanzan al 15 de junio, previsiones para las cosechas, la Rusia de los soviets, dan un eficiente de 111 o sea un aumen- de 11 por 100 sobre la cosecha rmal.

Se espera obtener una buena co- cha en el Cáucaso y Ukrania, e son las principales regiones oductoras de cereales de Rusia. cosecha anterior en estas regio- s fué mala.

En remolacha, algodón y girasol obtendrá una cosecha media, o perior a la media.

Del próximo consistorio

Roma.—Los diarios dicen que, ntrariamente a lo que se había cho, el Santo Padre no creará s que un cardenal en el próxi- Consistorio, que será el arzo- po de Milán

En cuanto a los otros de que se hablado, serán creados carde- les, por el Consistorio de oc- bre.

misión del Gobierno portugués

Madrid 5 (1 m).

Lisboa.—Ha dimitido el Gobier- por diferencias de opinión ha- das entre los Ministros.

a mujer loca, mata a sus tres hijos

Rennes. — Una mujer, en un que de locura, a hachazos mató us tres hijos, rompiéndoles el neo.

Luego les seccionó los pies y a mano.

Después, ha ingresado en el Hos- tal y está en estado agónico.

zapatero degüella a dos de sus hijos

Wesfalva.—Un zapatero de esta alidad ha dado muerte a dos os suyos seccionándoles la gar- nta con una navaja de afeitar.

Después se suicidó por el mismo ocedimiento.

llecimiento de un Marajah

Calcuta.—Ha fallecido el Mara- de Dewbungha.

Bolsa de Madrid

Madrid día 5 de julio

5 Interior. . . .	73'40
5 Exterior . . .	84'70
5 Amortizable . .	77'70
5 id. viejo . .	93'00
5 id. nuevo .	90'75
5 id. (sin impuesto).	101'60
5 id. (con impuesto)	88 95
cciones Banco España	574'50
abaco.	238'00
aris vista. . . .	27'10
ondres vista. . . .	33'61
ollars	6'93
arcos.	1'66
iras	36'50
rancos Belgas. . .	96'50
Suizos	133'50
cciones Nortes . .	123'00
Id. Alicantes . .	110'40
8 Amortizable 1926 libre	100'75
eso argentino . . .	6'90

FABRA

De Barcelona

Personalidad uruguaya

Barcelona 5 (6 m.)

Procedente de Irún llegó esta ñana a nuestra ciudad, donde rmanecerá varios días, don Car- s del Castillo, subsecretario de dustrias del Uruguay.

Fué recibido en la estación del orte por el cónsul general uru- ayo, señor Montero Bustamante, merosos compatriotas y una de- gación del Instituto de Economía mericana, presidida por su pre- dente accidental don Ramón ández de Cardona.

legará un acorazado noruego

El día 12 del actual es esperado nuestro puerto el acorazado es- ela noruego «Tordenskold», el al permanecerá en estas aguas asta el día 19.

Desplaza 3.500 toneladas y va rmado de dos cañones de 21 mm. de 12 y 6 de 76. La tripulación forman 16 oficiales, 54 subofi- ales, 31 cadetes y 173 reclutas, mando del comandante J. F. esler.

Probablemente los marinos no- egos serán obsequiados con una cursión a Montserrat.

l arriendo de las entradas a la Exposición

El alcalde accidental señor Pon- sa ha manifestado que en virtud de una reclamación del arrendatario de las entradas el contrato se modificará en la siguiente forma:

El precio de arriendo fijo o inicial se reduce de doce a ocho millones, que serán pagados en plazos de 750.000 pesetas cada veinte días, teniendo en cuenta para los efectos de este pago que el contratista ha entregado ya sumas que en total se aproximan a cuatro millones.

Después de los primeros ocho millones de recaudación, se destinarán dos millones al contratista para que con ellos pueda atender al gasto de personal, y al de derechos reales, beneficencia y otros que no fueron tenidos en cuenta al formalizarse el primer contrato

Los millones de recaudación once, doce y trece pasarán íntegros a la Exposición y a partir del millón catorce se distribuirá la recaudación entre el contratista y la Exposición en la proporción que está ya convenida.

Arrollada y muerta por un tren

Cerca de la estación de Sabadell un tren descendente arrolló anoche a la joven Carmen Ramos Tugas, de 19 años, que se dirigía a la estación a esperar a una hermana suya.

De la Casa de Socorro, donde se le practicó una cura de urgencia, pasó a una clínica particular, donde falleció.

La muerte de Pablo Casado

El juzgado instructor del sumario sobre la muerte de Pablo Casado ha recibido el informe de la Escuela Médico-legal de la Facultad de Medicina de Madrid acerca de los cabellos que tenía en la mano derecha el cadáver de Casado, los cuales después de haber sido comparados con los que aquí se le cortaron a Ricardito, resulta que no son de éste.

Además de dicho informe se han recibido veinte fotografías relacionadas con el hecho de autos.

El general Miláns del Bosch

Probablemente en el expreso del próximo domingo regresará de su viaje a Madrid el gobernador civil general Miláns del Bosch.

A mediodía, en el salón de Carlos III del Gobierno Civil, le será impuesta por el ministro de la Gobernación al general Miláns del Bosch la Gran Cruz del Mérito Civil que le fué concedida recientemente por el Gobierno y cuyas insignias han sido costeadas por suscripción entre los alcaldes de la provincia.

Es casi seguro que para asistir a este acto el general Martínez Anido llegará de Madrid en el mismo tren en que lo hará el gobernador.

La misteriosa muerte de un mallorquín

La familia de Manuel Durán no sospecha quien puede ser el autor del crimen ni se explica la comisión del mismo, pues nada había referido Durán que hiciera suponer una agresión.

La familia se condolía de la desgracia que les persigue, pues nace poco tiempo el padre político de Durán fué atropellado por un carro en la plaza de Rius y Taulet, falleciendo a consecuencia de las lesiones recibidas.

Manuel Durán y otro obrero llamado Anastasio Ferrer, tenían a su cargo en la finca de referencia cuidar que no se malograra la caza.

Ferrer estaba en Santa Coloma cuando debió de ocurrir el hecho y no vió a Durán desde el sábado, que ambos se despidieron.

Además de dichos obreros se cuidaba también de la caza Florencio Suñol, hermano de Julián Suñol administrador de la finca.

El interfecto llevaba tres años en su empleo y el dueño de la finca estaba satisfechísimo de su conducta.

Como resultado de las diligencias practicadas, esta mañana se presentaron en el Palacio de Justicia con objeto de prestar declaración los guardas de la finca Miguel Pi e Isidro Riera, los cuales ingresaron en los calabozos.

Más tarde compareció para declarar el administrador de la finca referida Julián Suñol.

A las cuatro de la tarde el Juzgado instructor continuó su labor recibiendo varias declaraciones. —C.

Ultimos telegramas

El veraneo de la familia real

Madrid 5 (11 m.)

Definitivamente el próximo día 16 marcharán a Santander la Reina doña Victoria y sus augustos hijos

Dos o tres días despues llegará el Rey a dicha capital montañesa.

Se traga una sortija robada

Un vecino de Cuatro Caminos denunció ayer que una mujer llamada Rosa Alonso Pastor le había robado una sortija de brillantes valorada en 600 pesetas.

En el momento de ser detenida la Alonso se tragó la sortija de referencia. Llevada a un equipo quirúrgico quedó detenida hasta que la expulse.

Un sujeto de cuidado

Cádiz.—José Enigo, apodado «Pepillo el del tababo», intentó agredir a su ex amante porque se negaba a reanudar las relaciones. A los gritos dados por ella acudieron varios guardias, a los cuales acometió a navajazos «Pepillo».

Por fin pudo ser reducido.

Dos guardias resultaron con heridas de pronóstico reservado.

Más sobre la dimisión del Gobierno portugués

Madrid, 5 (11 m.)

Lisboa.—La dimisión colectiva del Gobierno, que presentó el Presidente del Consejo coronel don Vicente Freitasa, al Presidente de la República, la funda en las divergencias de opinión habidas entre los Ministros.

El Presidente de la República la aceptó, comenzando ayer mismo las consultas.

Tony Fuente derrotado por Stribling

Birmingham.—Anoche se celebró un combate a 10 rounds entre los pesos pesados Young Stribling y Tony Fuente, mejicano.

El primero venció dejando k. o. al mejicano en el segundo asalto.

Raid del "Cruz del Sur,,

Karachi.—A las 4 de la tarde ha llegado el avión «Cruz del Sur», procedente de Allahbad.

Denuncia contra un corredor de comercio

Melilla.—El industrial don José Sanchez ha denunciado al corredor de comercio José Jiménez, por haber recibido de éste unas letras que al ir a ponerlas en circulación resultaron ser falsas.

Banquete a los balandristas del crucero del Mediterráneo

En el restaurant Miaamar, han sido obsequiados con un banquete organizado por el Comité de la Exposición, los balandristas que han participado en las regatas del Crucero Internacional del Mediterráneo.

Al final del ágape se pronunciaron discursos.

El Presidente del Real Club Náutico de Barcelona señor Roviralta, expresó en su discurso frases de viva gratitud hacia Mallorca, por las infinitas consideraciones que durante los días que permanecieron en dicha isla recibieron los yachtmen.

Suicidios

Dresde.—Una mujer se ha suicidado matando también a sus tres hijos.

Para ello dejó abierta la llave del gas.

En la misma población se ha suicidado un cantero haciéndose estallar un cartucho de dinamita.

TEATRO LIRICO Gran éxito

ROSA LA REVOLTOSA

por la genial

CLARA BOW

Granizada

Madrid 5 (12'15 t.)

Berna.—Ayer se desencadenó una fuerte tempestad de granizo en la región comprendida entre los lagos de Ginebra y Constanza.

La granizada ha causado grandes daños a las cosechas.

Aviones con averías

Madrid 5 (12'50 t.)

Sidney.—Un avión tripulado por el Presidente de la Liga Comercial de Aviación tuvo que aterrizar con averías cerca de una granja.

El piloto resultó ileso.

El propietario de la granja ha perdido veinte barriles de ron que tenía enterrados, pues la reja de la cola del avión, al hundirse en tierra los dejo al descubierto

Al verlo el público se apoderó de llos rápidamente, llevándoselos.

Información acerca del procedimiento Asuero

Madrid, 5 (12'50 t.)

La Habana.—La Academia de Medicina ha acordado hacer investigaciones acerca de las curaciones que se han conseguido por el procedimiento Asuero.

A tal fin ha invitado a todos los enfermos tratados a que se sometan a exámenes científicos.

El doctor Asuero ha regresado de Italia

San Sebastián.—Regresó el doctor Asuero, que reanudará en breve sus tratamientos en su clínica

Durante su descanso en Italia, el doctor Asuero ha escrito una memoria documentadísima de sus estudios y observaciones, casos y resultados.

Choque ferroviario

Tánger.—En la estación de Nogosa, chocaron un tren mixto y una máquina.

Han resultado gravemente heridos los maquinistas y fogoneros de ambas locomotoras y un viajero.

Han ingresado en el Hospital francés.

Grandes tormentas en Europa

Una chispa mata a unos aldeanos

Madrid 5 (11 m.)

Nuremberg.—En la tarde y en la noche de ayer se desencadenó una gran tormenta, causando muchos daños.

Una chispa cayó sobre un grupo de aldeanos que se refugió en una cabaña de campo, matándolos.

Un huracán derriba unos árboles—Mujer muerta

Viena.—Anoche desencadenóse una tormenta causando daños importantes.

El huracán derribó varios árboles.

Uno de éstos, al caer al suelo, mató a una mujer.

El viento produjo daños en tejados y cornisas.

Los cristales hirieron a más de diez personas.

Un aguacero causa júbilo entre los labradores

Londres.—Después de tres meses de sequía ayer se desencadenó una fuerte tormenta cayendo abundantes aguaceros lo cual ha producido gran júbilo entre los labradores.

Un padre que estaba loco, arrojó su hijo al mar

Madrid, 5 (12'50 t.)

Melilla.—Durante el atraque del buque escuela "Galatea,,, un hombre que llevaba un niño en brazos, lo arrojó al mar y seguidamente se lanzó detrás de él. Varias personas, con salvavidas se lanzaron al agua y consiguieron salvar al niño.

El padre se resistió, pero después de grandes esfuerzos se consiguió sacarle.

Se llama Jerónimo López Fuentes.

Su familia dice que padece ataques de enagenación mental.

Una vez en tierra, costó trabajo reducirle pues quería agredir a sus salvadores.

Dicho sujeto ha sido conducido al Hospital.

Los tripulantes del "Dornier 16" siguen siendo muy agasajados

LA NOTICIA DEL SALVAMENTO EN UN TRASATLANTICO

Madrid 4 (11 n.)

Gijón.—Llegó ayer el trasatlántico "Cristóbal Colon", cuyos pasajeros refieren que la noticia del salvamento de los tripulntes del "Dornier 16" la recibieron por radio a las once y media de la mañana del día 29. En cuanto el telegrafista la comunicó al capitán, ordenó éste que sonase la sirena del barco, y reuniendo en la cubierta a todo el pasaje le comunicó la grata noticia, que fué recibida con extraordinario júbilo por los españoles, cubanos y norteamericanos.

Para festejar el salvamento de los aviadores se organizó una gran fiesta que comenzó tocando la orquesta los himnos nacionales español e inglés.

La música recorrió todos los departamentos y hubo luego una cena a la americana, bailándose hasta la madrugada.

Dicen también que la Prensa española no reflejó cumplidamente el recibimiento tributado en la Habana a los tripulantes del "Jesús del Gran Poder", que fué indescriptible, tanto por parte de los españoles como por la de los cubanos. Fué un acontecimiento que se comentará en Cuba durante mucho tiempo, porque no se recuerda otro semejante desde hace bastantes años.

EN SEVILLA.—LA ESPOSA DE FRANCO.—PREPARATIVOS PARA AGASAJAR A LOS MARINOS INGLESES

Sevilla.—Ha llegado la esposa de Franco, acompañada del mecánico Rada.

Se hospeda en casa de sus padres.

El viernes llegarán a Sevilla veinte oficiales del "Eagle", que han sido invitados por el Ayuntamiento en corporación con el comité del Real Aero Club de Andalucía, como testimonio de gratitud por el salvamento de Franco y sus compañeros.

En honor de los marinos ingleses se celebrará un baile de gala en el Hotel Alfonso XIII. El sábado por la mañana visitarán la Exposición; después visitarán el Aero Club y en la base de Tablada serán obsequiados con un lunch. Por la noche visitarán el parque de atracciones de la Exposición, permitiéndose la entrada libre al público. Después serán obsequiados con una cena fría en el Gran Casino.

El domingo asistirán a la corrida de toros y por la noche se celebrará una comida de gala en el Gran Casino.

Los aviadores del "Dornier 16" vendrán para atender a los marinos ingleses. Estos regresarán el lunes a Gibraltar.

UN BANQUETE

Al final del banquete en el Ministerio del Ejército en honor de los marinos ingleses y de los aviadores españoles, el señor marqués de Estella brindó por el porta-aviones "Eagle", por el "Dornier 16", por el Rey de Inglaterra, por el Rey de España y por ambas naciones.

Enseguida pasaron al salón en donde se sirvió café y licores.

El señor marqués de Estella dijo en la Asamblea que el almuerzo ha sido una continua charla cordial y amenísima.

Los marinos ingleses son extraordinariamente simpáticos.

OBSEQUIO A MADARIAGA

Esta tarde en el Casino de Clases se obsequió con un refresco al mecánico señor Madariaga.

El domingo se le obsequiará con una comida en la Bombilla.

MANIFESTACIONES DE GRATITUD

Madrid 5 (11 m.)

Larache.—Organizada por la Asociación de la Prensa se ha celebrado una manifestación de agradecimiento ante los consulados de Inglaterra, Francia y Portugal, por los trabajos que realizaron para salvar a los aviadores.

Presidió la manifestación el cónsul de España señor Vázquez Ferrer y el bajá de Larache.

Asistió todo el vecindario y numerosos indígenas.

Vitoreáronse aquellos países.

En el Casino de Clases se celebró un festival con motivo del salvamento.

Los elementos musulmanes han visitado al Cónsul español para felicitarle en nombre de los indígenas de la región, por haberse salvado los aviadores.

REGRESO DE DESTROYERS

Vigo.—Procedentes de las Azores han regresado los destroyers "Sanchez Barcaiztegui" y "Velasco".

Dicen que en las Azores reina buen tiempo.

La travesía ha sido normal.

Después de abastecerse de combustible marcharán al Ferrol.

En alta mar tuvieron noticia de haber sido salvados los aviadores Entre las tripulaciones produjóse enorme júbilo.

Vitoreóse a España y a Inglaterra.

EL "RIO NAVIA,, IRA A RECOGER EL "DORNIER 16,,

Algeciras.—Se ha ordenado al vapor "Río Navia" que vaya a Gibraltar para recoger al "Dornier 16" y llevarlo a Cartegena, donde será reparado.

BANQUETE EN PALACIO

Madrid 5 (2 t.)

A la una y media se celebró en Palacio el banquete con que obsequia la Reina a los marinos y aviadores.

Las presidencias las ocuparon la Reina y el Infante don Jaime.

Asistieron los Infantes don Alfonso, doña Beatriz y doña Cristina, el Presidente del Consejo, cinco marinos británicos, tres aviadores, dos oficiales españoles, el Marqués de Benuaña, Duquesa de San Carlos, Condesa de Campo Alegre, señorita Heredia y el oficial mayor de Alabarderos.

LOS FESTEJOS DE HOY

Esta tarde a las seis habrá recepción en la Embajada de Inglaterra y por la noche fiesta en el Real Club de Puerta de hierro.

FUNCIONES RELIGIOSAS EN ACCION DE GRACIAS

Patrocinada por la Condesa de Bailen se ha dicho esta mañana en la Iglesia de San José una misa rezada en acción de gracias por el salvamento de los aviadores.

Asistieron a ella el Presidente, Franco, Gallarza y Alda, además de numeroso público.

En la Catedral, con el mismo objeto, se cantó un Te-Deum, con asistencia del Infante don Alfonso, Martínez Anido, Ponte, Gobernador de Madrid, el Ayuntamiento bajo mazas y los tres aviadores.

Desde la Catedral los aviadores marcharon al Ayuntamiento dónde ya les esperaban los marinos ingleses.

Unos y otros fueron obsequiados con vino de honor.

Al salir, un gran gentío congregado en la Plaza de la Villa aclamó a los aviadores.

LOS MARINOS BRITANICOS

En contra de lo que se dijo los marinos británicos no visitaron el Museo del Prado.

FABRA

Gran Hotel Restaurant del Ferrocarril. Sóller

Sucursal

Restaurant MARISOL

Puerto de Sóller

MECANÓGRAFO JOVEN

Se necesita. CASA SIEMENS, San Miguel, 82, Palma.

LA FILADORA

CASA DE CONFIANZA

Grandes Almacenes de Tejidos en Lanas, Sedas, Algodones y toda clase de Artículos de Vestir y Viajar para Señora y Caballero

Baratura de Artículos de Verano

Por fin de Temporada se realizan todas las existencias a PRECIOS BARATISIMOS

VISITEN LOS ESCAPARATES y FÍJENSE EN ALGUNOS PRECIOS:

Batistas para batas desde.	Ptas.	0'50	metro
Tricot 140 cm. ancho, sin taras para ropa interior de 5 pesetas metro a	»	2'50	»
Crespones, grandes surtidos desde.	»	4'50	»
Driles mallorquines, expléndida colección desde . . .	»	1'00	»

Grandes baraturas en SABANAS y demás

ARTICULOS BLANCOS

Inmensa colección en artículos para baño y Playa.
Gran surtido de sombrillas a precios económicos.
Venta de todos los retazos de la Temporada.
Gran baratura en pañuelos payesa de 7/4 y 9/4.

SASTRERIA y CAMISERIA a medida

Precio Fijo. **Ventas al contado**

BAJOS DE LA CASA ALZAMORA 65, SAN MIGUEL, 67

PALMA DE MALLORCA

M.C.D. 2022