EDITADO POR M.C.S.E.
Avda. Generalísimo, 142
Madrid
PALMA DE MALLORCA
Jueves, 17 de abril 1980
Precio: 20'— pesetas.

Baleares

"el diario de las islas"
Director:
ANTONIO PIZA

EL ATENTADO FUE COMETIDO EN UNA CABINA FRONTERIZA

ASESINADOS DOS GUARDIAS CIVILES, EN IRUN

IRUN (Guipúzcoa). (Efe).— Más de treinta casquillos de bala 9 mm. Parabellum marca FN se han recogido en la explanada de camiones del puente de Santiago, en Irún, donde rsultaron muertos a tiros los guardias civiles Luis Martos García y José Torralba López.

El atentado fue cometido sobre las ocho y cuarto de la tarde por dos individuos que se acercaron hasta el interior de una cabina fronteriza, cercana a la puerta 2 del paso del puente de Santiago, y dispararon varias ráfagas de metralleta contra los dos guardias civiles que estaban en el interior

Al parecer, éstos se encontraban de espalda por lo que no pudieron observar la presencia de los dos agresores.

Tras cometerse el atentado, los dos individuos se dieron a la fuga a pie Es probable que en algún lugar cercano les estuviera esperando algún vehículo con el que huyeron.

Inmediatamente los guardias civiles fueron asistidos por los propios funcionarios de fronteras quienes los trasladaron urgentemente a la Cruz Roja de Irún, donde únicamente se pudo certificar su defunción

Los pasos fronterizos de Irún fueron cerrados al tráfico inmediatamente originándose, a consecuencia de ellos, caravanas de vehículos.

Los cadáveres de los dos guardias civiles han sido trasladados al hospital militar de San Sebastián, donde ha sido instalada la capilla ardiente y donde hoy se oficiarán los funerales.

Luis Martos García, era soltero, de 29 años de edad y natural de Córdoba. José Torralba López, de 23 años. era natural de Granada y accidentalmente se encontraba prestando desde hace poco tiempo servicios en Irún, aunque pertenecía a la reserva de la Guardia Civil de Logroño.

NUEVO PRESIDENTE DEL PNV

ARZALLUS, PARTIDARIO DE LA AMNISTIA Y EL DIALOGO CON ETA

El nuevo presidente del PNV, Xabier Arzallus, en sus primeras manifestaciones tras acceder al cargo, ha manifestado que es partidario de una negociación con ETA así como la promulgación de una amnistía que sea el cierre de una situación de violencia. En cuanto a la vuelta del PNV al Parlamento, pidió coherencia entre las Leyes y el Estatuto. **(Información en Vida Política).**

SEGUN GARCIA DIEZ

TURISMO: Malas expectativas para Mallorca

Muy buenas para Ibiza y Menorca

«Corresponde al presidente decidir por que camino lleva la política nacional y con que Gobierno quiere hacerlo», declaró ayer el ministro de Comercio, Juan Antonio García Diez durante una rueda de prensa en Castellón.

Continuó diciendo que «durante los últimos días ha habido muchos rumores sobre el alcance de la crisis, pero en este tema lo mejor es que hable quien tiene la capacidad constitucional para hacerlo: el presidente del Gobierno».

El ministro pronunció luego una conferencia bajo el tema "la economía española y el sector exterior", en el Ateneo, de la capital.

El ministro, después de explicar que la no buena situación del contexto internacional, tanto en política como en economía, repercute en España pasó a los temas más candentes del sector comercial.

No confía que este año se cierre la balanza de pagos con superavit, como en 1979.

TURISMO: MAL PARA MALLORCA

En lo referente al turismo, el señor García Diez afirmó que este año no será brillante, pero tampoco tan negro como se piensa. El número de visitantes no descenderá de los 38 millones, frente a los 39 del anterior año. La distribución de la avalancha turística será irregular; malas expectativas para la Costa Brava y Mallorca, pero buenas para Ibiza y Menorca.

—La evolución de tipo de cambio de la peseta registrada en las últimas semanas es una ayuda para el sector turístico—, declaró al respecto.

ALMENDRAS

Respecto al monopolio de la exportación de almendras, señaló que esto es discutible. Que en cualquier caso, en la orden ministerial que regula el registro de exportadores de almendra, actualmente en preparación se introducen modificaciones que manteniendo la necesidad de una cierta ordenación del sector, permitirán la entrada de nuevas firmas, ya que se bajan los mínimos de exportación exigidos hasta ahora.

LOCAL

450 GRAMOS DE HEROINA, INTERVENIDOS A UN GRUPO DE PRESUNTOS TRAFICANTES

Se practicaron detenciones en Palma y en Barcelona

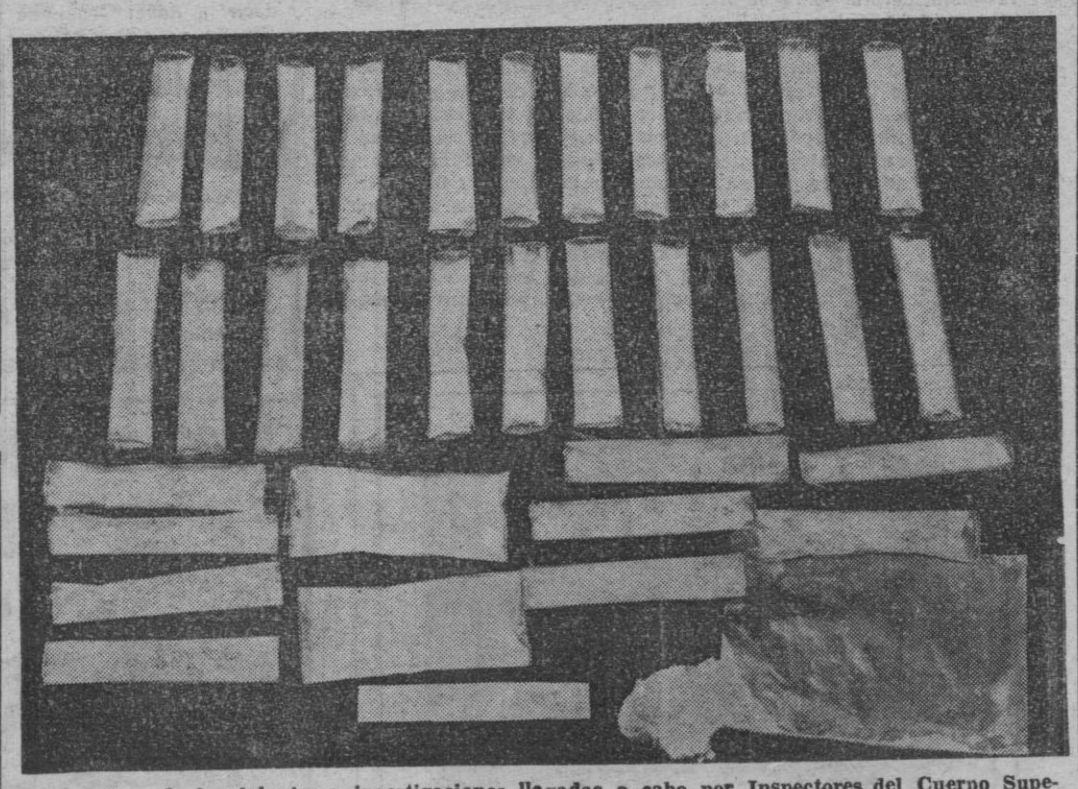

Fruto de las laboriosas investigaciones llevadas a cabo por Inspectores del Cuerpo Superior de Policía afectos a la Brigada Regional de Estupefacientes de nuestra ciudad, que se iniciaron en Palma a primeros del corriente mes con la detención de algunos «drogatas» a los que les fueron ocupados varios gramos de heroína y de cocaína se ha conseguido en los últimos días culminar el brillante servicio con la detención en Barcelona de todos los miembros de un grupo de presuntos traficantes y la ocupación en un domicilio particular de la Ciudad Condal de cuatrocientos cincuenta gramos de heroína —«cortada» en un cuarenta y cinco por ciento con lactosa— cuyo valor total puede estimarse en unos diez millones de pesetas, considerándose el precio más corriente actual en la venta por «pintas» de diez gramos y sin un nuevo «corte» o adulteración.

Sobre el texto, las treinta y una «pintas» y las dos bolsas, de setenta gramos cada una, intervenidas. — (Información en página de sucesos).

ESPECTACULAR AUMENTO DEL NUMERO DE MAESTROS ENFERMOS. — EL DRAMA DE LOS NIÑOS ABANDONADOS. — LOS VENDEDORES DE PESCADO ANUNCIAN HUELGA PARA LOS PROXIMOS MARTES Y MIERCOLES. — HOY, PARO DE DOS HORAS EN SON DURETA. — CORT: NO SE PUDO APROBAR LA LIQUIDACION DEL PRESUPUESTO DEL SEGUNDO SEMESTRE 1979.

SAENZ DE SANTAMARIA, EN EL CONGRESO

A favor de las policías autónomas

MADRID.— En la foto, el general Saenz de Santamaría conversa con el diputado del PSOE, Enrique Múgica, poco antes de dar comienzo la sesión de la comisión de Interior. — (Foto EFE).

Ayer comparecieron ante el pleno del Congreso el ministro del Interior, general Ibáñez Freire, y el delegado especial del Gobierno en el País Vasco, general Sáenz de Santamaría.

Diversos parlamentarios plantearon preguntas, en especial al delegado en Euskadi, que fueron contestadas ampliamente y en su totalidad. La manifestación más interesante fue tal vez la del apoyo del general Santamaría a la creación de las Policías Autónomas.

ESTE FIN DE SEMANA

UCD TRATARA LA «MINI CRISIS» DEL GOBIERNO

La Comisión Permanente del Comité Ejecutivo de UCD se reunirá el lunes para tratar, probablemente entre otras cosas, de las modificaciones en la composición del Gobierno, según informa a «Efe», Francisco Fernández Ordóñez.

Sin embargo, Fernández Ordóñez considera que «la auténtica cumbre tendrá lugar el domingo».

Por otra parte, a última hora de la tarde, el vicepresidente segundo del Gobierno, Fernando Abril, y los diputados centristas Pío Cabanillas, Rodolfo Martín Villa y Fernández Ordóñez, han conversado con amplitud en uno de los salones del Congreso.

M.C.D. 2022

LA OBJECION DE CONCIENCIA

A raíz de que los testigos de Jehová empezaron en 1959 a negarse a hacer el servicio militar, muchos jóvenes han venido secundando la Objeción de Conciencia, por motivos filosóficos, morales o políticos y religiosos.

Las Cortes franquistas intentaron, con muy poca fe, reconocerla, pero hasta 1976 en que recién iniciada la transición política es cuando se promulga la primera normativa sobre la Objeción, la cual fue generalmente rechazada. Por otra parte las autoridades militares, que anteriormente encarcelaban a todos aquellos jóvenes que se negasen a realizar el servicio militar, no tuvieron otro remedio que conceder prórrogas de incorporación aplazada en espera de una definitiva regulación legal; ésta se hizo más esperada a raíz de la inclusión en la Constitución en el artículo 30 del reconocimiento expreso de la Objeción, y la necesidad de fijar un Servicio Civil Sustitutorio.

A lo largo de estos cuatro años se han hecho diversos borradores por las instancias militares y entre los objetores. Pero hasta el pasado 11 de enero de este año en curso en que el Consejo de Ministros da su visto bueno al anteproyecto que regula objeción y las directrices del servicio social sustitutorio, para su remisión a las Cortes, aunque no se sabe, ni aproximadamente la fecha de inicio de los debates parlamentarios, el cual seguramente tardará bastante, ya que hay otros proyectos en espera.

El preámbulo del proyecto gubernamental se remite a la Constitución en cumplimiento de la cual se dicta Ley en la que, sin merma de las necesidades de la Defensa Nacional, se exime a los objetores de conciencia del servicio militar y se les impone una prestación social sustitutoria, de forma que, en ningún caso, puedan gozar de un estatuto más beneficioso que el aplicable a quienes cumplen el servicio militar.

El articulado tiene las siguientes características en primer lugar, se circunscribe a los tiempos de paz y reconoce únicamente motivaciones de tipo religioso o ético.

La prestación social sustitutoria, en actividades no armadas, se realizará prioritariamente en tareas de conservación del medio ambiente, protección de la naturaleza, incendios forestales y atenciones sociales y sanitarias.

En el artículo tercero se fijan para los objetores tres situaciones paralelas a los militares, las de disponibilidad, actividad con una duración doble que la del servicio en filas y reserva, la prestación social se efectuará en régimen de residencia colectiva, teniendo derecho los jóvenes que las realicen al mismo haber en mano que los soldados en filas y a prestaciones equivalentes de alimentación, vestuario social, sin que se pueda desarrollar en tanto ningún tipo de actividad política.

La Comisión Nacional de Objetores de Conciencia, dependiente de Presidencia del Gobierno, asumirá toda la competencia sobre el tema, resolviendo los expedientes de objeción que se le remitan, y contra cuyas resoluciones sólo podrán recurrirse al amparo constitucional. El reglamento rector del Servicio Civil se promulgará seis meses después de la entrada en vigor de la Ley; a todos aquellos jóvenes que hayan sufrido prisión preventiva por motivos de objeción de conciencia se les descontará el tiempo de la misma a la hora de cumplir la prestación sustitutoria.

Las deficiencias de este anteproyecto son notables, pero es una base para poder avanzar en la conquista de las reivindicaciones de los objetores, los cuales han podido ser escuchados por el Gobierno y la sociedad la cual mediante sus representantes en las Cortes, han presionado para su justo reconocimiento.

Ciertamente deja muchos puntos reivindicativos como son; las motivaciones filosóficas, morales o políticas; no tipifican claramente el Servicio Civil y además, obliga a los objetores a colaborar, en estado de reserva, en el auxilio de riesgos, catástrofes o calamidades públicas.

El mayor inconveniente está en que la duración del Servicio Civil (igual al doble del período establecido por el servicio en filas), lo que constituye una marginación inaceptable, ya que si estamos en una sociedad democrática en la que se deben reconocer los derechos inherentes de las personas, sin ningún tipo de descriminación ni castigo, estamos haciendo diferencias notables, las cuales pueden conducir a una seudo, democracia.

El obligar, en las circunstancias actuales, a prestar más de dos años de auxilio civil es seguir castigando obstinadamente a todos aquellos jóvenes que anualmente se niegan razonadamente a las obligaciones militares para satisfacer presiones tácticas o expresas de sectores militares que continúan considerando a los objetores como vagos, cobardes o degenerados, y desean formarlos adecuadamente bajo su férrea disciplina.

De prosperar este anteproyecto, las tareas que se designan en él, se pueden considerar de forzosas, arriesgadas y sacrificadas, superando en creces a las que vienen realizando cualquier soldado en cualquier cuartel.

La cuestión no acaba aquí, ya que los objetores deberán ponerse bajo el control de las autoridades públicas para efectuar no se sabe que clase de trabajos en unos inconcretos centros nacionales que habrán de ser creados.

El esperar seis meses para la realización del Reglamento que desarrollará la Ley en el punto del servicio alternativo, es un plazo excesivo.

Es bastante problemático el conceder a la Comisión Nacional de Objeción facultades absolutas de juzgar las conciencias individuales máxime cuando arbitrariamente sus decisiones agotan la vía contencioso-administrativo, elemental derecho ciudadano. Sólo quedará la esperanza del amparo del Tribunal Constitucional para los casos rechazados por la Comisión.

La concepción democrática de la Defensa, articulada en un Ejército incardinado en la sociedad y asumido por ella, precedida por el escrupuloso respeto a la Constitución y a la soberanía civil no se puede negar el derecho objetivo y subjetivo de quien, por íntimas razones de conciencia, cuestionan la protección militar.

Pues de lo contrario es reivindicar unas Fuerzas Armadas instrumentalizadas para perpetuar un esquema de dominación político-económico, que sin ningún género de duda defiende los intereses de la clase social dominante.

JAVIER PALMER
Vocal de Juventud y Defensa de las J. S.I.

GIBRALTAR

«DIARIO 16»

Del acuerdo hispano-británico para iniciar negociaciones sobre Gibraltar, dice:

Mientras se trató pura y simplemente de reivindicar una soberanía que tiene sus bases en indudables derechos históricos, pero que en el paso de los tiempos había dado lugar a la aparición de otros datos de tipo demográfico y estratégico, la solución del problema, con Franco o sin él, no pasaba de ser un pío deseo.

Porque de lo que se trata era de enfocar esa solución sin perjudicar los intereses de ninguna de las partes en presencia, pero sin dejar de tener en cuenta que Gibraltar es hoy un territorio, una población y una base militar importante para el despliegue estratégico occidental. Del que inevitablemente estamos llamados a formar parte.

La comprensión del problema en el contexto de las relaciones bilaterales entre dos países que tienen su voluntad puesta en un esquema de cooperación integrado en el mundo europeo y occidental ,tenía forzosamente que producir un resultado de entendimiento.

La posible lección para nuestra política exterior es clara: los casos aislados no pueden resolverse en función de sus propios méritos, sino en la perspectiva de una definicón unívoca y sin ambages de nuestra posición. Estamos seguros de que Londres así lo ha comprendido, al aceptar unas negociaciones que seguramente plantearán recelos ante la misma opinión pública británica. Y querríamos estarlo de que ese mismo razonamiento habrá estado en el trasfondo de la actitud española y que la lección, en sus favorables resultados, será aprendida y aplicada a otros aspectos que también necesitan de una interpretación globalizadora en el marco europeo, democrático y occidental y para demostrarlo ahí están las ya inminentes negocaciones con los Estados Unidos.

LA PRIMAVERA

PUEBLO

Sobre la primavera, escribe Pedro Miguel Lanet, S. J.

"El hombre del "tener" ha olvidado el "ser" y toca fondo. La primavera es importante —lo ha sido en todas las culturas— porque nos evoca lo primigenio, el renacer de todo, la cosmovisión que se abre al que de verdad ama. En una palabra: la autenticidad. Autenticidad, frente al mercantilismo, moral hipócrita, caretas políticas, juegos de sociedad. Sencillez frente a mecanismos de poder. Libertad, frente a leyes extrínsecas que tampoco hallan a un sincero corazón. Vida permanente, por encima de nuestra propia vida y los diversos miedos a la muerte.

¿Quién nos arrancará nuestro íntimo descubrimiento? Nada ni nadie, porque es nuestra propia alma la que guarda el secreto y la que sabe contemplar y revestir de adecuada luz cada cosa.

No tema, pues. Esta noche salga de caso o pasee su perro por la acera. Mire con otra cara a la buena gente del barrio, valorando la socarronería de un bigote o el derrape de una ceja. Ponga su corazón en orden con la naturaleza del tiesto de la ventana o del viento en las hojas del árbol. Después, vuelva a la "tele", los problemas de casa o las catástrofes del periódico. Empezará a verlo todo distinto. Como molécula perdida en medio de un cosmos que sigue vivo: como una semilla más, obligada a dar su brote, bueno o malo. Quizá entonces sonreirá pensando desde su butaca: como siempre, los poetas tenían razón, y los niños que juegan, o los locos que se suben a los árboles, quizá valía la pena que los periodistas también de vez en cuando "hablemos de la primavera".

LA PRENSA DICE...

LA MONARQUIA Y EL 14 DE ABRIL

EL PAIS

Ayer se cumplieron 49 años de la proclamación de la Segunda República española, resultado no tanto del triunfo de las candidaturas de la oposición en los centros urbanos, con ocasión de unas simples elecciones municipales, como de un arrollador movimiento de opinión surgido del fondo mismo de la sociedad española y encabezado no sólo por dirigentes políticos y sindicales, sino también por los intelectuales y escritores políticos que forjaron un nuevo Siglo de Oro de nuestro pensamiento y de nuestras letras en la tercera década de la centuria. La adhesión, sincera y comprometida, de fuerzas sociales y sectores de opinión de parecido signo, a finales de la década de los setenta, a la Monarquía parlamentaria de don Juan Carlos desmonta fácilmente la maniquea contraposición entre formas de Estado que sirvió a cierta historiografía para explicar los acontecimientos del 14 de abril de 1931.

El vaciamiento de contenido democrático de la Restauración como consecuencia de una amplia convergencia de factores, desde las prácticas caciquiles de las cúpulas partidistas que se alternaban en el poder, hasta la incapacidad del sistema para incorporar a los socialistas y evitar el distanciamiento de los intelectuales, pasando por el quebrantamiento de la legalidad que implicó la dictadura del General Primo de Rivera, privó, a finales de los veinte, a la Monarquía alfonsina de las bases sociales sin las que ningún regimen puede mantenerse, y abrió el camino a la experiencia republicana. No fue la "forma" del Estado, sino su "contenido" lo que explica el derrumbamiento, ni siquiera dramático, de las instituciones monárquicas en 1931.

PESCAR EN AGUAS REVUELTAS

YA

Hace tiempo que los pesqueros españoles se enfrentan a una triste fatalidad: echar sus redes en aguas turbulentas. Donde no encuentran marea cita tropiezan con una auténtica marejada política. Resueltas, siquiera sea con carácter provisional, las diferencias pesqueras con la CEE, los barcos españoles encallan una y otra vez en aguas saharianas, en calma absoluta hasta hace muy pocos años.

La captura, que no cesa, de pesqueros españoles en aguas marroquíes, su traslado a puertos del reino alauita y su desvalimiento final ante las autoridades, sin garantía alguna, sin justificaciones inmediatas sobrepasa las características de un mero accidente. La retención —aún no se conocen los cargos— de 21 pesqueros, capturados por patrulleros marroquíes, libran de toda sospecha a los incontrolados polisarios.

Este último apresamiento se produce poco después de la réplica española a la última impertinencia de Hassan II, culpando a España de todos los males de la guerra del Sahara. A falta de un esclarecimiento de los hechos, ahí está la actitud, ya tópica, del Gobierno de Marruecos que no sólo no ratifica en su Asamblea el acuerdo firmado con España hace más de dos años, sino que interpreta a su conveniencia cualquier acuerdo provisional. Más que tema de pesca parece una clara utilización política para presionar sobre otros problemas, como puede ser el paso de los cítricos marroquíes por España y la mala prensa que la actuación marroquí en el Sahara está merecidamente cosechando. Habrá que decir a Rabat —aunque parece que ya se le ha dicho— que España no está dispuesta a jugar a tantos y tan caprichosos despropósitos.

Baleares
AÑO XLI
N. 12.778
DEPOSITO LEGAL P.M. 1958
REDACCION, ADMINISTRACION Y TALLERES: Rª MALLORCA 9 - B, PALMA
DIRECTOR: ANTONIO PIZA. Tel. 23 21 86
REDACCION
ADMINISTRACION } 23 58 40* (tres líneas)
TALLERES
PUBLICIDAD 28 11 77
SUSCRIPCIONES . 23 57 10
CIERRE 28 11 77

Bellsol
suelo de vinilo con relieve
tambel
recubrimiento mural
ERT
SON PRODUCTOS CEPLASTICA
DE VENTA EN LOS MEJORES ESTABLECIMIENTOS DEL RAMO

PASE SU FIN DE SEMANA EN
S'ILLOT
EN HOTELES
CON HABITACIONES, BAÑO Y TERRAZA, PISCINA, SOLARIUM Y BAILE EL SABADO NOCHE
TODAS LAS SEMANAS
VIERNES, ENTRADA CON CENA Y SALIDA EL DOMINGO CON ALMUERZO
Pesetas 1.830. - Reservas: Tel. 570175
Pesetas 1.430. - Reservas: Tel. 570200
Plazas limitadas

M.C.D. 2022

AQUI, LA NOTICIA

«CRECIENDO JUNTOS»

En la Fiesta del Libro ya próxima va a comenzar a distribuirse el libro editado por el Ayuntamiento con fines de divulgación sanitaria titulado «Creciendo Juntos» en cuya edición y difusión tanto empeño puso el exconcejal Dr. Ull.

Se han editado 3.000 ejemplares y los gastos de edición se elevan a unas 900.000 pesetas por lo que el Ayuntamiento ha acordado venderlos a 300 pesetas ejemplar. La cuenta sale justa para recobrar el dinero invertido.

Lo que no se entiende es que si el precio del libro se fija en 300 pesetas y el objetivo consiste en recobrar las 900.000 pesetas se vaya a poder regalar un solo ejemplar ni darse comisión a los que se encarguen de distribución y de venta.

Todo ello a menos que el precio de venta al público vaya a doblar, como es costumbre, el precio de edición.

Y todo ello teniendo en cuenta que el autor renunció a sus derechos para esta edición en favor del Ayuntamiento. Aunque si solo se cobran los gastos de edición no se acaba de entender el «favor». En dicho caso el autor a quien favorece es a los compradores. ¿O no?...

En fin, crezcamos juntos. Y que la venta crezca hasta 3.000 ejemplares.

EL PRESIDENTE DE BANCA PRIVADA

El presidente de la Asociación Española de Banca Privada Rafael Termes pronunciará esta tarde en el Hotel Palas Atenea una conferencia bajo el título "Consideraciones sobre una salida liberal a la crisis económica". La misma se enmarca en las actividades del Club Liberal de Palma.

Previamente y en el Hotel Son Vida, el señor Termes mantendrá una rueda de prensa con los medios informativos locales.

LA CNT DENUNCIA EL ASESINATO DE UN MILITANTE

La Secretaría de Prensa de la Federación Local de CNT de Palma nos ha remitido un comunicado denunciando ante toda la clase obrera y la opinión pública en general los reiterados ataques fascistas que han culminado con el asesinato del joven militante del sindicato de la Construcción de CNT de Madrid, Jorge Caballero.

Puntualiza el comunicado que ante esta nueva provocación, la CNT no sólo va a exigir la disolución de todos los grupos y organizaciones fascistas, sino que apunta la posibilidad de dar respuestas con los Comités de Defensa Confederales.

MAÑANA SE REUNE EL «CONSELL EXECUTIU»

Para mañana viernes ha sido convocada reunión del Consell Executiu del Consell General Interinsular, compuesto como es sabido por los consellers con cartera y presidido por el presidente del ente preautonómico.

Los temas a tratar en esta reunión, algunos de los cuales pasarán al siguiente Pleno, serán dados a conocer hoy jueves.

EL RIEGO POR ASPERSION DE LOS PARTERRES

Habría que indagar de forma seria qué es lo que realmente están regando las máquinas de aspersión que se colocan en el parterre central del Paseo Marítimo. Durante la mañana de ayer tuvimos la oportunidad de observar su funcionamiento y se puede decir que la inmensa mayoría del agua que sale de las cañerías va a parar a la calzada puesto que el parterre es sumamente estrecho y se colocan dos alineaciones, una a cada lado del mismo. Teniendo en cuenta que los aparatos dan la vuelta completa la mayor parte del tiempo de riego el agua se desperdicia y se vierte en la calzada con los consiguientes riesgos.

BUENAS INVERSIONES

Por recomendación del Jurado que adjudicó los premios "Ciudad de Palma" de pintura, el Ayuntamiento acordó adquirir ayer un lienzo titulado "Composición cromática". Naturalmente con destino al fondo o pinacoteca de arte contemporáneo del Ayuntamiento.

Naturalmente la adquisición no significa que la obra vaya a incorporarse al Museo. Posiblemente decore alguna dependencia municipal en espera del juicio que le vaya asignando la crítica con el tiempo.

Excelentes y pequeñas inversiones.

INAUGURACION DEL CINE-CLUB

Con la proyección del filme «El Verdugo» de García Berlanga, se inauguró anteayer noche el cine-club que la Consellería de Cultura del CGI ha organizado en el Teatro Principal.

La película fue presentada por Andrés Ferret, que se refirió a la amplia temática de la abolición de la pena de muerte.

El conseller de Cultura, Francisco Conrado, anunció la voluntad de su consellería de abrirse a las iniciativas cinematográficas que puedan producirse en la isla y a la necesidad de extender esas sesiones cinematográficas, que se celebrarán en el mencionado Teatro Principal, todos los martes a los ambientes culturales de Menorca e Eivissa dando así al nuevo cine-club un carácter plenamente balear.

Como hecho notable hay que destacar el carácter gratuito que tienen esas sesiones cinematográficas. De su interés e inmediata eficacia habla el lleno total que registraría ayer el Teatro Principal.

RECORRIDO CICLISTA

El personal de la Casa Tomás Darder Hevia, nos comunica que el próximo día 1 de mayo, han organizado el primer recorrido ciclista de empresa con una extensión de 50 kilómetros. La ilusión que ponen en este primer recorrido cuenta con el total apoyo de la parte empresarial, y piensan que será un total éxito.

EXPOSICION EN EL «PUIG»

En el local de la Asociación de Vecinos del Puig de Sant Pere permanece abierta hasta el sábado una muestra documental de las últimas fiestas de la barriada, compuesta por fotografías y elementos utilizados en las mismas como «máscaras» y «caparrots».

Se exponen también instrumentos tradicionales de la isla reproducidos de los antiguos, tales como violí, guitarró, xeremiers, flauta, etc. Destaca finalmente un mural de Jaume Llabrés con la ciudad antigua como tema y en el cual se aglutinan elementos arquitectónicos ya derribados, edificios, las murallas árabes y romanas, como visión de conjunto de la «Palma desaparecida».

BOGAVANTES NACIDOS EN CAUTIVIDAD

Recientemente, en el Acuarium de Porto Cristo, se ha dado un caso muy poco frecuente: el nacimiento en cautividad de una serie de bogavantes, que miden ya unos 13 milímetros. Para tal acontecimiento, se tuvieron que climatizar unas piletas especiales, y el resultado es que han sobrevivido unas 30 crías, a las que se mima con especial atención en el Acuarium.

NUEVO CONVENTO DE CLAUSURA

Según nos comunica la priora de las Canónigas Regulares de San Agustín del Convento de Santa María Magdalena el próximo domingo, día 20, comenzará en Sóller una nueva fundación. A las cinco de la tarde el obispo celebrará la Eucaristía inaugurando así la comunidad del santuario de Santa María del Olivar.

LA PLAZA DE BARCELONA INUNDADA

Imaginamos que debido a una rotura de cañerías en los alrededores de la calle Francisco Martí Mora, la plaza Barcelona permaneció, durante la mañana de ayer, inundada en buena parte de su superficie. La verdad es que bajaba un auténtico torrente de agua mientras que lo paradójico es que algunas calles más allá estaba operando una brigada de EMAYA en un lugar totalmente seco.

MESA REDONDA CON LOS DIRECTORES DE MEDIOS INFORMATIVOS

Convocada por el «Club de Joves de Llluchmayor» se celebró en la noche del martes una mesa redonda con los directores de todos los medios informativos de Palma, con excepción de «Ultima Hora», que envió como representante a Toni Serra, y Tano Fuster de «Radio Mallorca» y Jacinta Ismael Pérez, por TVE, que excusaron su asistencia. En la mesa se trataron los problemas de la prensa y radio mallorquinas, centrando su atención en que se debe prestar mucha más interés en las noticias regionales que en las nacionales e internacionales, ya que todos los medios allí presentes lo que deben defender son los verdaderos problemas de las islas.

MEDALLA PARA LA FUNDADORA DEL MUSEO DE CHOPIN

El Cónsul de Francia impondrá el próximo sábado, a las cinco de la tarde la cruz de "Chevalier des Arts et Letres" a doña Aina Boutreux, viuda de Ferrá, como fundadora del Museo Chopin-George Sand, de la Cartuja de Valldemossa. El acto se celebrará en el Consulado.

AP-BALEAR CONTRA EL AUMENTO DE TARIFAS AEREAS

La junta directiva de Alianza Popular de las Baleares ha elevado un escrito al grupo parlamentario de Coalición Democrática «para que se tomen cuantas medidas sean necesarias» tendentes a evitar la posibilidad planteada de una nueva modificación de las tarifas aéreas; según señala en un escrito hecho público ayer.

Al mismo tiempo, «se exige una acción firme y decidida para terminar con la discriminación que en este tema sufren las islas Baleares respecto de los otros territorios no peninsulares, perjudicando —prosigue la nota— a los residentes por un lado y al desarrollo de un turismo nacional por otro».

En otro orden de cosas, el vicesecretario nacional de acción política de Alianza Popular, Javier Carabias, llegará el próximo viernes a Palma para mantener una serie de reuniones con los dirigentes locales de esa organización, dentro del programa de nueva estructura a nivel isleño que está llevando a cabo Alianza Popular-balear.

SE ARREGLAN LOS JARDINES DE SA FAXINA

Desde hace días, coincidiendo con la entrada de la primavera, una brigadilla de obreros están arreglando los jardines de la plaza "Héroes del Baleares". Cada día que pasa aquella zona se va convirtiendo en algo bello, digno de recrearse en aquellos jardines. Sin embargo, desde hace meses, se conserva allí unas barras clavadas en el suelo y que en su día fue un columpio. Gracias a un "aquí, la imagen" se quitaron las traviesas, ya que se encontraban rotas y podían causar daño a algún niño. Pero ha pasado el tiempo y ese columpio no se arregla. Creemos que es la mejor ocasión para que la plaza esté como deberían arreglarse todas las zonas verdes de nuestra ciudad.

LOS COCHES DE OCASION, SE VENDEN MENOS

Nos comentaba ayer el propietario de un conocido establecimiento dedicado a la venta de coches de segunda mano, que no tan solo —como publicaban en su edición de ayer los diarios— se había producido un importantísimo descenso en la venta de automóviles nuevos, sino en los de ocasión. Y, curiosamente, los que tienen, de estos últimos, peor salida, son los de pequeña cilindrada.

NUEVO SERVICIO MARITIMO IBIZA-FORMENTERA

Recientemente ha sido inaugurado un nuevo servicio marítimo entre Ibiza y Formentera, que era una vieja aspiración de todos. El buque encargado de la línea que une a las dos islas, un viejo conocido, el "Menorca", de la compañía Isleña de Navegación. El buque, que antes prestara sus servicios en el Estrecho, tiene capacidad para doscientos pasajeros. Pero no terminan ahí las mejoras marítimas, pues el mes de junio se espera que entre en servicio otro buque, el "Baleares", que puede transportar a cuatrocientos pasajeros y 25 automóviles.

Lo ideal sería que también, puestos a mejorar las líneas marítimas, se acordaran de la que une Menorca con Mallorca.

... Y AQUI, LA IMAGEN

RODANDO EN EL PASEO SAGRERA

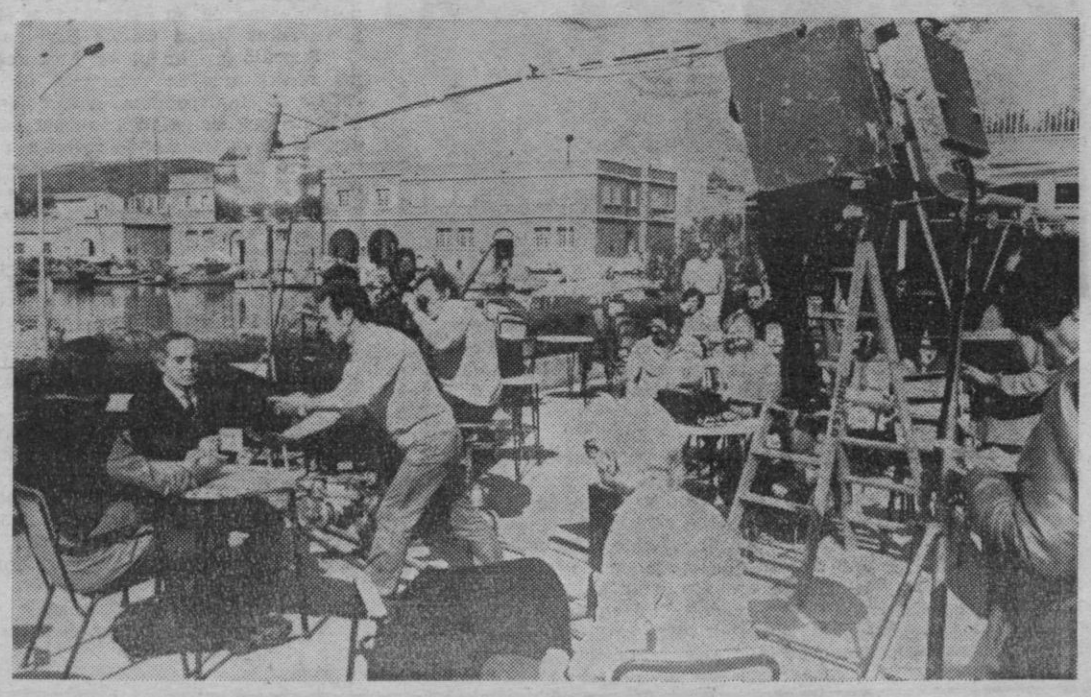

Ayer por la mañana el equipo de actores, que trabaja bajo la dirección de Domingo Rovira Beleta, en la producción del Film - Documental «Hablemos de Mallorca», estuvo rodando unas escenas en el incomparable marco del popular «Pesquero». El personaje central era el poeta Rubén Darío.

La mayor parte de los diálogos de la filmación están basados en las famosas Entrevistas imaginarias de nuestro compañero Juan Bonet. Precisamente la imagen captada corresponde al momento en que Rubén, imaginado por Juan, afirma que su mejor creación fue el estar a punto de inventar el «Dri-Martini».

(Foto C. VIVES)

OFICINA TECNICA DE ORGANIZACION

— Cronometrajes.
— Salarios con incentivos.
— Estudio de puestos de trabajo.
— Asesoría Laboral.

Teléfonos: 23 30 47 - 50 06 06

M.C.D. 2022

Alumnas de la escuela de ballet del Auditorium

DOS MALLORQUINAS CONTRATADAS POR EL «STUTTGART BALLET» Y EL «BATSHEVA», DE ISRAEL

Carmen Grund y Manolita Aguiló, discípulas de Tamara Orlowa, acaban de ingresar, respectivamente en el «Stuttgart ballet» y «Batsheva», de Israel.

La escuela de ballet que tiene el Auditorium, regentada por Tamara Orlowa, en ballet clásico, y Laura Berdah, en ballet moderno, han educado ya a varias jóvenes para los mejores ballets del mundo, situándolas en compañías de Estados Unidos, Inglaterra, Alemania e Israel.

Carmen Grund, de 10 años, acaba de ingresar en el "Stuttgart ballet". de aquella ciudad alemana, concretamente en la escuela de John Crenkow, antiguo director, ya fallecido. Carmen nació en Palma y es una de las pocas españolas que ha tenido la gran suerte, por su valía personal, de ingrsar en aquella escuela. En estos momentos está en cuarto de ballet. En la academia alemana ingresará en tercero y allí estará hasta que termine la carrera, abonándole el propio colegio todos los gastos que tenga.

Carmen es hija única y sus padres, alemanes, residentes en Mallorca desde hace varios años, están dispuestos a dejarlo todo con tal de que su hija estudie y alcance la fama de Stuttgart.

Los alumnos de aquella academia son cerca de 1.000, procedentes de distintas escuelas del mundo. Sus gastos son pagados íntegramente por el estado alemán que apoya toda manifestación artística. Ingresar, pues, en esa escuela es sumamente difícil por las contínuas exigencias que ponen los propios directivos.

La niña ingresará en la academia en septiembre, cuando comience el curso. Tiene una gran ventaja al hablar el alemán, además de su propia capacidad de aprender podrá captar mejor las enseñanzas de los profesores. Su ideal es conseguir ser una de las figuras del ballet clásico de todo el mundo. Cuando venga a Palma a descansar durante los veranos bailará en la escuela del Auditorium y enseñará que ha ido aprendiendo allí.

EN EL BASTHEVA

Manolita Aguiló, prima del alcalde de Palma, de 20 años recibió una invitación del director del Batsheva, de Tel Aviv, cuando estuvieron en Palma, en estos últimos meses. Este ballet se dedica más a lo moderno.

Ahora Manolita irá a un "quibutz" propio del ballet con todos los gastos pagados. Allí tendrá que estudiar y trabajar. Le han hecho tres pruebas y pasará a formar parte del Batsheva 2, para, con el tiempo, pasar al titular.

Manolita Aguiló tiene seis años de estudio de ballet en la escuela del Auditorium. Comenzó hace ocho, ya que estudió cuatro, lo dejó después y ahora recomenzó sus estudios.

Ambas jóvenes están muy entusiasmadas de haber sido elegidas por tan prestigiosos ballets y así poder comenzar una carrera fuera de nuestra frontera, por no prestar el estado español ni ninguna entidad privada ayuda alguna para los ballets nacionales.

RIVERO
Foto: JUANET

I.S.F.A.S.

SE COMUNICA AL COLECTIVO QUE DESDE EL DIA 16 AL 30 DEL PRESENTE MES DE ABRIL PODRA EJERCER SU DERECHO A CAMBIO DE ENTIDAD DE SEGURO.

Galería de Arte GRIFESCODA

Avda. del Rey Jaime III, 22 - Tel. 223543

Exposición Oleos

MIGUEL RECHE

Un bonito trofeo conseguido hace pocos años.

CUMPLIO 95 AÑOS, EL MAS VETERANO «BALLADOR»

Ayer cumplió sus 95 años. No lo sabía, pero sus parientes y amigos le prepararon una simpática fiesta. Las personas de edad están de moda, quizás por aquello de que, «si éste ha llegado, yo también puedo llegar...» Pero, también están de moda porque los viejos de hoy son menos viejos que los de antes. Este es el caso de Antonio Martí Suau, buñolí.

Al decir el nombre de Antonio Martí, los vecinos de Buñola quizás no lo reconozcan pero, si decimos «El sen chinga» sin lugar a duda sabrán de inmediato que es aquel hombre que sabe bailar muy bien los boleros mallorquines y que, todos los años por las fiestas de «Sant Mateu», se llevaba un premio.

Ayer, hablamos con él, su salud es buena. Nos enseña con orgullo una figura de hierro forjado que ganó bailando a los 85 años de edad. Hoy, a sus 95 años todavía quiere bailar el «bolero mallorquín» porque lo siente y lo lleva en el corazón.

—¿Se cansaba bailando los boleros mallorquines?

—Tenga en cuenta que yo bailo «de tot» desde que tenía siete años Recuerdo que cuando gané esta preciosa obra fue en una fiesta de San Mateo, mi pareja era una chica de veinte años y en ningún momento quedé atrás.

—¿Cuál es el secreto?

—Los «boleros» son cosa de mucha inspiración y concentración. Yo no salto como un pollo de 18 años, pero cuando escucho la música pongo la figura y muevo los brazos como el más joven. Los «boleros» son elegancia y armonía en el movimiento de los brazos.

—¿Qué es lo que recuerda con más nostalgia?

—Los premios que gané en las fiestas de San Mateo en Buñola. Era un baile que no me perdía por nada de este mundo.

Efectivamente, Antonio Martí, enseña con orgullo su precioso trofeo y muchos que ganó que no recuerda en estos momentos. Son 95 años bien cumplidos. Que Dios le conceda así muchos años más.

M. C.
(Foto: C. Vives)

Apuntes de un Reportero Viejo

SAUTIER CASASECA, DOROTEO MARTI, CARLOS LARRAÑAGA, XESC FORTEZA...

De Sautier Casaseca, ahora, con motivo de su muerte, se ha dicho cuanto se pueda decir. Y más. Hasta se ha escrito que, feliz y acertadamente, ha dejado bien firme su deseo de ser incinerado, "lo más justo dado el efecto purificador del fuego...".

En otro aspecto, menos cruel, todavía se puede añadir algo sobre su relación con Palma en su condición de autor dramático. Veamos como.

Siempre pensé que Sautier dramaturgo encontró el complemento idóneo, el intérprete ideal, en el que se convirtió en protagonista exclusivo de sus tragedias, el actor —llamémosle actor— Doroteo Martí, seguramente el último histrión de nuestra escena, una raza afortunadamente ya desaparecida.

Doroteo llegó a Palma, una vez, hacia el final de los años cincuenta, con el drama "sauteriano" de turno, "La segunda esposa" dispuesto a sacudir los viejos cimientos del Teatro Principal Y para no variar lo logró. Estuvo los días que quiso, siempre a teatro rebosante, y obligado a celebrar tres funciones diarias: a las cuatro, a las siete y a las diez treinta.

Este Carlos Larrañaga fue sustituído por este Xesc Forteza, en su papel de galán dramático y además en castellano. Pero "La segunda esposa" tenía fuerza trágica para aguantar eso y para lo que hiciese falta.

Doroteo Martí superaba en exceso el texto de Sautier, iba más allá y nada le detenía. En pleno diálogo de la obra, en un momento dado, Doroteo se dirigía al público, diciendo: "Allá en la última fila, hay una señora que me recuerda a mi madre a mi pobre madre que nunca me vio triunfar. Solicito licencia para dar un beso a esta buena señora..." Y entre ovaciones atronadoras, el actor bajaba a la platea, depositaba un ósculo en la frente de una anciana espectadora y regresaba al escenario a continuar el drama. Las butacas del "Principal" nunca se secaban del todo mientras duraban las temporadas de Martí representando a Sautier Casaseca. Y aquella señora del beso pasaba cada noche por contaduría, a cobrar lo convenido por dejarse besar...

En la ocasión a que me refiero figuraba en la compañía de Martí, incomprensiblemente, una legendaria dama de la escena española: Doña María Fernanda Ladrón de Guevara, ya en las postrimerías de su carrera. Con ella, su propio hijo, el entonces jovencísimo galán Carlos Larrañaga. Esto es historia.

Sucedió que en plena temporada en Palma llegó un telegrama reclamando la presencia de Larrañaga en Madrid para el rodaje de una película. A Doroteo, director y empresario, no le importó que su galán se ausentara. El era capaz de hacer llorar dirigiendo su inflamado verbo a una escoba.

Pero Larrañaga tenía que ser sustituido y el único actor profesional que había en Palma era Xesc Forteza, tipo raro para galán enamorador y más bien poco parecido a Carlitos Larrañaga de hace veinte años, considerado entonces el actor más guapo de España.

No obstante, no hubo pegas y Xesc, sin haber visto la obra ni conocer lo más mínimo del texto, debutó a la media hora de haberle dado la noticia.

Los dramas de Sautier Casaseca eran así de resistentes.

Tantos años después, Xesc lo recuerda como si fuera ayer:

—Si me lo contaran —dice— no lo creería. Yo sustituyendo a Larrañaga, haciendo de galán dramático y en castellano... ¿Se puede imaginar tal osadía?

—¿Cómo te las arreglaste si no sabías el papel?

—El decorado tenía un gran hogar al fondo y yo me pasaba las escenas calentándome al fuego, porque dentro de la chimenea estaba el apuntador. Pero daba igual: Doroteo recitaba su papel de espaldas a los demás actores, siempre cara al público, para que le vieran caer las lágrimas...

Son historias para ser contadas, realmente.

PABLO LLULL

M.C.D. 2022

Según la hermana Catalina Alcover, directora de una residencia - hogar para huérfanos:

«CADA AÑO SE ABANDONAN EN ESPAÑA MAS DE 200.000 NIÑOS»

«Un centenar muere por malos tratos»

El abandono de una niña, casi un bebé, en la feria del Ram por una mujer pone de actualidad este tema. En Palma, funciona desde hace seis años, una institución, «Mensajeros de la Paz», que intenta poner remedio a todo esto.

«Mensajeros de la Paz» es una institución creada por un padre asturiano, Angel García, y cuya finalidad es la de dar cobijo, como en una familia, a un grupo reducido de niños.

Las hermanas Catalina Alcover y Jesusa Segura, de los Sagrados Corazones, son las encargadas de uno de estos pisos-hogares. En Mallorca hay dos, uno situado en la calle Arco Iris y otro en El Molinar.

"La Finalidad de esta casa de familia o piso-hogar, como también se la denomina, es la de dar amparo a niños más o menos abandonados por sus familias. Se recogen a la edad de dos o tres años hasta los 14; en realidad hasta que ellos quieran, pero como a esta edad ya es poco difícil hacerlos vivir con niños menorest pasan a trabajar. Por esto mismo estamos deseando que se funde otra clase de residencia para cuando nuestros niños y niñas hayan cumplido esta edad" ,nos dice la hermana Catalina Alcover, superiora de la casa-hogar de la calle Arco Iris

OTRAS RESIDENCIAS

"El Tribunal Tutelar de Menores tiene en el barrio de Santa Catalina un reformatorio suave, donde ingresan algunos niños. Como se sabe el Tribunal cesa en sus actividades cuando los niños han cumplido sus 16 años, por considerárseles ya adultos penalmente"

—¿Cómo empezo esta obra?

–Empezó en Asturias hace unos 14 años. Hoy cobija a más de 4.000 niños en toda España Tiene muchas casas en aquella provincia y en Madrid; por supuesto también están repartidas por toda España.

—¿Cómo funcionan?

–No son grandes asilos de huérfanos, y mucho menos una cadena de ellos. No pretendemos masificar a los niños, sino más bien hacer con ellos una familia. En nuestro caso hay tres parejas de hermanos y uno sólo por haber cumplido ya el otro los 14 años. Se desea dar calor de hogar. Los niños estudian, juegan, comen y se divierten como verdaderos hermanos.

—¿Quién los cuida?

–En la mayoría de las casas cuidan de ellos dos religiosas que desempeñan la labor de madres. Les dan su cariño, su entrega, les escuchan, se interesan por sus problemas y los atienden como lo haría cualquiera mamá.

PROBLEMAS DE MANTENIMIENTO

—¿Quién sufraga todos los gastos?

–Tenemos este piso gratis porque nos lo paga la Caja de Ahorros de Baleares. También nos ayudan, en lo más urgente, el Club Elsa y el Club Los Leones. Cuando fundé esta casa, hace ahora seis años, se sostenían con unas 25.000 pesetas. Ahora no lo hago ni con 60.000 al mes. Nos dan mucha ropa, casi sin usar; de vez en cuando alimentos en especie, pero siempre está la Divina Providencia que nos ayuda en todo. Hay algunos donativos y así salimos del paso.

MALOS TRATOS

—¿Qué niños están recogidos en esta residencia-hogar?

–Son hijos cuyos padres no se tratan; los han abandonado por completo o los han maltratado. Tengo delante de mí fotografías estremecedoras: Niños mordidos, quemados con cigarrillo o con planchas, torturados a palos, mutilados o destrozadas sus manos a martillazos. Las estadísticas no pueden ser más espeluznantes. En un año en Francia se han maltratado a 25.000 niños, de los cuales han muerto 3.000; en Bélgica 4.800 y han muerto 300; en España 4.500 y fallecieron 110. ¿No es vergüenza y deshonra para la Humanidad que se haya tenido que crear una "Sociedad contra el filicidio"? Las estadísticas, siempre incompletas, acusan en España un número de niños abandonados que pasan de 200.000. En el mundo entero, su número es incalculable.

TRATA DE NIÑOS

—¿Qué ocurre con estos niños abandonados?

–Hay trata de niños como una mercancía de compraventa, consumidores y vendedores de drogas, de pornografía; atracando con navajas o con armas de fuego el banco o el transeunte. Niños explotados, amontonados en el suelo de una calle, con un letrero y una caja de cartón,, pidiendo dinero al ciudadano.

EL IDEAL DEL HOGAR

El padre Angel García, creador de estos hogares, dijo en una ocasión: "Hoy están todos de acuerdo en que las causas de la delincuencia juvenil y otros traumas que amenazan a la sociedad, como desfases afectivos, desequilibrios psíquicos y enfermedades nerviosas, son debidos, en su mayor parte, a infancias pasadas en hogares rotos y en grandes internados, donde se produce la masificación donde el niño pasa a ser un número, un ente impersonal... Por eso hemos creado estas casas de familia y, sobre todo, las casas mixtas, para no separar las hermanas de los hermanos. Estos niños al quedarse sin padres o abandonados no han cometido ningún delito para tener que separarse".

Los Mensajeros de la Paz, en resumen, son casas de familia para niños y niñas privados de ambiente familiar. Se trata de una asociación reconocida jurídicamente y es miembro de la Unión Internacional de Protección a la Infancia (U.I.P.E.) Tambifén ha sido declarada de utilidad pública.

En Palma posee dos casas. Una en El Molinar y en la que hemos realizado este reportaje, situada en la calle Arco Iris, 23, primero, primera. Teléfono 28 46 08

RIVERO

(Foto: VIVES)

Joan Mayol, especialista en ornitología

«POR PRIMERA VEZ EN TRES AÑOS HA NACIDO UNA CRIA DE "VOLTO" EN MALLORCA»

Joan Mayol es el joven de veinticinco años, profesor en la Universidad y concretamente de la Facultad de Biología de nuestra provincia, que ayer por la noche pronunció, en el salón de actos de «La Caixa» una conferencia, englobada dentro del ciclo denominado, genéricamente, «Naturaleza» y que ha sido organizado conjuntamente por el Centro de Estudios Socialistas Gabriel Alomar y el Grup D'Ornitología Balear, entidad esta última, de la que el conferenciante es miembro desde su fundación.

Joan Mayol, uno de los interesados en que se lleve a cabo el programa de reproducción en cautiverio del "Voltó Negre"

Comenzó a charlar con nosotros diciendo desde el primer momento que, a pesar de desempeñar su función docente como profesor de Biogeografía su pasión y su mayor dedicación como biólogo le correspondía a la Ornitología, de aquí que fuese él precisamente el escogido para disertar sobre "La protección de l'Avifauna". Una vez nos hizo esta aclaración efectuamos nuestra primera pregunta.

—Joan ¿Podrías hacernos un breve resumen de lo que ha sido la conferencia sobre la protección de la avifauna?

—He comenzado la charla justificando de alguna manera el título de la exposición para continuación hacer una breve introducción histórica buscando los antecedentes, en la protección de las especies avícolas.

—¿Cuáles son estos antecedentes a los que te has referido?

—El primero lo encontramos en la Edad Media, época en que los grandes señores feudales protegían desesperadamente a las aves de presa puesto que ellos las utilizaban para la cetrería. Durante el pasado siglo se protegieron algunas especies de forma muy intensa por que éstas brindaron una importante ayuda a la agricultura. Ya más recientemente, concrotamente en la década de los cincuenta, nos encontramos con el nacimiento en nuestras islas de un grupo denominado "Centro de Estudios Ornitológicos" que posteriormente, y yo ignoro las causas, desapareció dejando un hueco que muy recientemente ha cubierto el GOB.

—Continúa con lo que has expuesto en la conferencia.

—Finalmente me he referido a los motivos existentes para que la gente se preocupe de proteger a las aves y con ésto he puesto punto final a la conferencia.

—Extiéndete un poco más. ¿Cuáles son los motivos que existen actualmente para llevar a cabo una protección de las aves?

—Son muchos y de muy diversa índole, incluso algunos de ellos se discuten según los países como por ejemplo en el caso de los motivos económicos que se basan fundamentalmente en los beneficios que los pájaros producen a la agricultura y donde se dan casos tan dispares como la protección a ultranza en el centro de Europa del Estornino, por que durante la temporada que permanece en aquella zona se alimenta de insectos y es de gran ayuda, y el fenómeno del norte de Africa donde incluso se ha llegado a crear una denominada "Liga para la Exterminación del Estornino" puesto que cuando esta especie de pájaros se afinca temporalmente en la zona se alimenta casi exclusivamente de aceituna lo que representa un grave daño.

En el caso de España, económicamente, tiene mucha importancia la instalación de nidos artificiales en los bosques para combatir la procesionaria.

Por otra parte es muy importante la cuestión cultural puesto que las especies de aves pueden ser una especie de signo de identidad del pueblo que habita la zona.

—¿Qué ha representado la no urbanización de la Dragonera para las aves?

—Ha sido algo muy importante puesto que en estos últimos años aún después de haberse planteado toda la problemática, hemos hecho avances muy considerables y se ha podido averiguar que algunas especies, como es el caso del Halcón Marino, tienen en la isla el diez por ciento de sus efectivos totales del archipiélago y ya no hablemos de la "Gaviota de Audovin" que habría podido desaparecer totalmente de las islas puesto que allí tiene su principal colonia.

—Y bajo tu punto de vista, ¿Qué representaría la urbanización de la Albufera y la Albufereta?

—De salida podría significar que un ochenta por ciento de las especies que actualmente lo hacen dejasen de criar aquí. De entre todas las especies cabe destacar la "Garza Imperial" por que es la más vistosa.

En general se puede decir que es muy importante conservar las zonas húmedas de Mallorca.

—¿Cuál crees tú, como especialista, que sería el mejor método para proteger a las especies de aves que corren peligro de extinción?

—El problema, y ésto lo reconocen ellos mismos, es que hay demasiados cazadores. Una solución podría ser el hacer pasar a examen antes de entregar una licencia de caza, cosa absolutamente normal en otros tipos de licencias del mismo carácter deportivo.

—Respecto a la protección del "Voltó Negre" que lleva a cabo el GOB ¿Existe alguna novedad?

—Una muy importante y que hasta ahora no se había dado a conocer y es que por primera vez en tres años nos ha nacido una cría y tenemos esperanzas de salvar otras dos, mientras que otras dos las hemos dado por definitivamente perdidas. Además te puedo anticipar que en combinación con la CODA (Coordinadora para la Defensa de las Aves) es muy posible que dentro de unos meses comencemos a desarrollar un programa de reproducción en cautiverio con animales procedentes de algunos zoológicos de Francia y los que hay en el Monasterio de Lluc.

Sin lugar a dudas muy importante este programa que de conseguir resultados positivos puede llegar a la salvación definitiva del "Voltó", una cuestión que preocupa sumamente a los ornitólogos, y en general a toda la población de las islas.

MACIA RIERA
Foto "JUANET"

M.C.D. 2022

Permanente municipal

LA LIQUIDACION DEL 2.o SEMESTRE DE 1979 NO PUDO APROBARSE

«Si esto es el carnet de identidad de la izquierda, les aconsejo que lo renueven» (Dura y decisiva intervención del concejal Balle)

Como último punto de la Orden del Día en la sesión de la Comisión Permanente de ayer mañana, figuraba la «liquidación del Presupuesto Ordinario de 1979. Segundo semestre y presupuesto especial de Urbanismo».

El resto de los puntos habían sido aprobados.

Planteada la aprobación de la liquidación y tras una breve intervención del regidor señor Cerdán pasó a hacer uso de la palabra el concejal don Salvador Balle, el cual aludió al escaso tiempo dispuesto para estudiar un documento tan complejo como es la liquidación de un semestre de actividad municipal.

Tras unas primeras consideraciones analizando el ingreso municipal haciendo notar el volumen y la integridad alcanzada por el procedente del Estado y los porcentajes recaudados en el ingreso de gestión municipal, así como el crecimiento del recurso público adjudicado por el Gobierno a los municipios, Salvador Balle pasó a formular una serie de preguntas que el alcalde encomendó al Sr. Interventor respondiera. Y la verdad es que tanto del lado del concejal centrista como por parte del Interventor Sr. Manila se abrió un sustancioso debate acerca del desarrollo presupuestario, sus conceptos, la forma de fijar las previsiones y su entidad, traduciéndose en dicho debate la influencia que en el Ejercicio semestral ha tenido la normativa producida en parte después de la fecha en que se cerró y con anterioridad, como es lógico, a la fecha en que se liquida.

Pese a la competencia y excelente técnica de las respuestas del Sr. Interventor, lució sin duda la competencia financiera del Sr. Balle.

El concejal centrista, terminada su ronda de cuestiones con el interventor, concluyó formulando un juicio negativo acerca del presupuesto y su liquidación. La media docena de observaciones básicas del Sr. Balle, tras las cuales calificó el documento de no motivado, equivocado y otras imperfecciones, le sirvieron de apoyo para negar el voto de UCD a la liquidación, anunciando que se reservaba la petición de un informe jurídico-administrativo acerca de su legalidad.

Pasó a responderle el alcalde y presidente de la comisión de Hacienda, que en dos de los puntos cuestionados por el Sr. Balle entendió que eran precisas algunas clarificaciones y tras agradecer al grupo municipal de UCD su labor de análisis y felicitarse de esta labor de la oposición, propuso quedara la liquidación sobre la mesa.

Pese a que en esta referencia, esencial, no hemos reflejado «alfilerazos políticos», lo cierto es que los hubo, como no podía por menos de ocurrir.

Salvador Balle tras dejar algo maltrecho el documento cuya aprobación se pretendía, se permitió evocar aquel momento de la presentación y aprobación del presupuesto semestral, recordando el triunfalismo con que se dijo «este Presupuesto es el Documento Nacional de Identidad de la izquierda» y comentó:

—Pues yo les aconsejó que lo renueven...

El alcalde, en otro momento, interrumpió a Balle, diciéndole:

—¿Es que quiere usted decir que en este Ayuntamiento hay corrupción?

A la pregunta contestó el concejal:

—Ya digo lo que digo y no lo que el alcalde quiere que diga. Y no diré lo que no he dicho.

Pero esto fue todo. Cabe anotar que el trabajo del Sr. Balle respiró en todo momento preparación y buena intención. Dura buena intención política. El clima del Consistorio fue de plena onuencia a que el asunto quedara sobre la mesa.

Salvador Balle puso en claro que había debatido con el Interventor por indicación del alcalde, pero que en modo alguno había discutido con el Interventor a quien suponía que la mayoría del «gobierno municipal» había dado en cada caso instrucciones.

En su intervención Ramón Aguiló calificó de positiva la labor de ese semestre y en cuanto al crecimiento de los recursos que el Gobierno atribuye a los Ayuntamientos recordó que el decreto llegó como resultado de la presión ejercida por los Ayuntamientos sobre el Gobierno. Naturalmente los Decretos los firmaron ministros del Gobierno.

ANTONIO AGUSTIN

CUEVAS DEL DRACH

HORARIO DE VISITA CON CONCIERTO

DIARIAMENTE

A LAS 11
« « 12
« « 14
« « 15

LABORAL

Si la Administración no brinda soluciones

«LOS MINORISTAS DEL PESCADO IRAN A LA HUELGA LOS PROXIMOS MARTES Y MIERCOLES»

En la asamblea de Minoristas del comercio de pescado, convocada la tarde de ayer en el seno de la Lonja del Puerto de Palma, se tomó la resolución de ir a la huelga los próximos martes y miércoles en caso de que la administración no brinde una solución a los mayoristas de refrigerado y congelado durante la presente semana.

También se tomó la resolución de ir a la huelga indefinida si esta primera temporal no diese resultados positivos.

El presidente de la Asociación de Mayoristas, que a su vez lo es también de la de Minoristas, Francisco Bauzá, manifestó que sienten mucho el tener que tomar estas resoluciones pero que consideran que es un beneficio para el consumidor él que se lleguen a encontrar soluciones satisfactorias.

M. R.

Convocados a nivel nacional para exigir la convalidación académica de su título

HOY, PAROS DE DOS HORAS DE LOS A.T.S. DE SON DURETA

Hoy día 17, coincidiendo con las negociaciones que tendrán lugar en Madrid entre los representantes de los ATS y la Administración, tendrán lugar los paros anunciados por estos trabajadores a nivel nacional en apoyo de que su título sea convalidado por el Diplomado en Enfermería.

Los paros se realizarán en los turnos de mañana y tarde por un espacio de dos horas, estando previsto volver a repetir esta acción el próximo día 24 de abril si su reivindicación no es atendida. En Palma, los ATS de Son Dureta manifestaron su decisión de sumarse a estos paros, decisión que fue tomada en asamblea y que fue trasmitida a los medios informativos a través del Comité de Huelga, aclarando que tanto las guardias como las urgencias serían debidamente atendidas.

APOYO DEL COLEGIO OFICIAL DE ATS DE BALEARES

Por su parte, la Junta de Gobierno del Colegio Oficial de Ayudantes Técnico Sanitarios de Baleares nos ha enviado un comunicado en el que manifiesta su apoyo a las «justas reilvindicaciones que formulan todos los colegiados, incluso los paros acordados a nivel nacional para los días 17 y 24 del corriente abril». Este apoyo del Colegio Oficial de ATS responde a la decisión tomada por todos los presidentes de los distintos colegios provinciales en reunión celebrada recientemente en Madrid. Por lo demás la Junta de Gobierno aclara que los paros han de llevarse a cabo en cada centro de acuerdo con lo establecido en la vigente legislación sobre la materia «y bajo la iniciativa de los respectivos representantes en el orden laboral».

CC. OO. DEL METAL DENUNCIA EL INCUMPLIMIENTO DEL CONVENIO

La Federación del Metal de CC. OO. analizó en la última reunión del Consejo Federal el problema del incumplimiento del Convenio Colectivo por parte de ciertos sectores de la patronal. Entre los puntos firmados entre empresarios y trabajadores, CC. OO. señala como los que más resistencia encuentran en su cumplimiento el de los salarios, la reducción de horario y el control de las horas extra por parte de los delegados de personal. La Federación del Metal de CC. OO. advierte que tomará las medidas legales oportunas para solucionar dichos problemas y lograr la total aplicación de lo pactado en el Convenio.

Otro punto tratado en la reunión del Consejo Federal fue la problemática relativa a la Ley Básica de Empleo cuyo proyecto ha sido elaborado por el Gobierno Tras valorar que los resultados de dicha Ley pueden ser claramente negativos por considerar que no solo no solucionará los problemas reales del paro, sino que exclusivamente tiende a abaratar el coste social del mismo, reduciendo las prestaciones al desempleo en tiempo y cantidad, considera fundamental la unidad entre las fuerzas parlamentarias de izquierda para luchar conjuntamente contra su aprobación definitiva. A nivel de las islas, CC. OO. hace una expresa invitación a UGT para establecer acuerdos de unidad de acción ante la Ley de Empleo de UCD.

M.C.D. 2022

TURISMO

Según AVIBA

«NO EXISTE NINGUN BOICOT A LAS CUEVAS DE MANACOR» (tan sólo han dejado de vender la excursión)

Amanda Lear, posible estrella del «Premiere Mallorca»

"Nosotros comprendemos perfectamente que puedan existir fricciones entre Aviba y dos agencias de viajes, pero lo que se teme en Manacor y más concretamente en Porto Cristo, es que se lesionen fuertemente, en el caso de que no lleguen hasta aquí los autocares turísticos, los intereses de esta zona, que es pionera del turismo", señalaban, preocupados, varios empresarios de Porto Cristo. El motivo de su alarma, un pretendido boicot de Aviba a las Cuevas del Drao, que podría incluso llegar a desviar hacia otras rutas sus autocares.

— — —

"NO EXISTE TAL BOICOT"

(SEGUN AVIBA)

Puestos ayer en contacto con Aviba, nos manifestaron que *"no comprendemos esa reacción del sector turístico de Porto Cristo y Manacor, pues no existe ningun motivo de preocupación. Está en los ánimos de las agencia que integran Aviba continuar vendiendo las excursiones a Manacor, como se ha hecho siempre".*

—¿Es real ese pretendido boicot a las Cuevas del Drac?

—*En absoluto. Nunca hemos pensado en boicotear a nadie. Unicamente, eso sí, y entendemos que es lógco, dejamos de vender la visita a las Cuevas por una cuestión de ética, de prestigio. Si desde hace un par de años todo el sector turístico está luchando por mejorar la imagen de Mallorca, por recuperar una calidad que se nos había ido de las manos, no podemos provocar bajo ningún concepto un envilecimiento de los precios. Máxime cuando el de esta excursión de la que estamos hablando había sido aceptado por todas las agencias de viajes. Existen unos precios oficiales, y dos agencias no los respetan. Esto es todo. Y en vista de esta situación, "Unitours" y "Puente Azul" salieron de Avila. Y nosotros acordamos, sencillamente, dejar de vender un producto determinado, que en este caso son las Cuevas. Sin represalias, sin boicot.*

Al parecer, el pasado año visitaron las tantas veces mencionadas Cuevas del Drac más de 700.000 personas, segun unas estimaciones, y alrededor de 900.000 segun otras. Una cifra esta que ahora, de no llegar a una solución, resultará sensiblemente inferior.

Por otra parte han señalado a nuestro periódico que para muchos turistas, tanto nacionales como extranjeros, ha sido todo un descubrimiento la existencia de las Cuevas de Artá, que sustituyen en el programa de exursiones de muchas agencias de viajes, a las de Manacor. Aunque, naturalmente, desde siempre figuran en esos programas .

— — —

AMANDA LEAR, POSIBLE ESTRELLA

DEL FESTIVAL "PREMIERE MALLORCA"

Como ya saben los lectores, contiúan las conversaciones entre Televisión, Fomento del Turismo y Club de Vacaciones, para la retransmisión en directo del festival "Premiere Mallorca". Si el evento es de calidad, dijeron los directivos de Prado del Rey en su última reunión, se retransmitirá en directo por la primera cadena.

Ahora falta tan solo que en Televisión den el visto bueno a la lista de intérpretes, que son, por lo que a cantantes nacionales se refiere, los mejores de este país. Se cuenta a estas alturas con el si de Camilo Sesto, José Luis Perales, Rocío Durcal, María Dolores Pradera, Angela Carrasco, etc.

Y si la representación española es de categoría organizadores y patrocinadores pretenden que otro tanto ocurra con los artistas extranjeros. Entre otros nombres conocidísimos, se están haciendo gestiones para que actúe en el "Premiere Mallorca" Amanda Lear. Gestiones, nos comentan desde Madrid, que se encuentran muy avanzadas.

— — —

EL FOMENTO, CONTRA EL

CIERRE DE LAS GASOLINERAS

Hemos recibido del gabinete de prensa del Fomento del Turismo de Mallorca un comunicado en el que se manifiesta que en la última reunión del comité ejecutivo de la Sociedad, celebrado el pasado día 14, se trató el tema de los nuevos horarios y cierre de las gasolineras en domingo. Y el Fomento quiere hacer público su desacuerdo con el mismo, consideradas las molestias que puede acarrear a nuestros visitantes. *"Aun que se tiene todo el respeto hacia los trabajadores de dicho sector, y se les considera totalmente merecedores del descanso dominical, esta entidad opina que no se puede olvidar el carácter eminentemente turístico de la isla y se debe de procurar, por tanto, dar el máximo de facilidades a nuestros visitantes. Ha quedado demostrado que una sola gasolinera en Palma resulta insuficiente en estos momentos, lo que habrá de agravarse todavía más en plena temporada, y que por tanto se debe tratar de encontrar solución a este problema".*

Termina el comunicado señalando que no pueden aquellos que han elegido nuestra isla para descansar, encontrarse el mismo día de su llegada desprovistos y desatendidos, ya sea de gasolineras, farmacias, bancos o cualquier otro servicio necesario para el visitante.

Jaime JIMENEZ

En la plaza Pizarro los hierbajos alcanzan medio metro de altura

OTRO SINGULAR ASPECTO DE LA «MURADA»

De recibir la atención adecuada sería una magnífica zona verde

Y una vez más la «murada» se convierte en tema de indudable importancia para nuestro periódico. Si hasta el momento habíamos insistido en el lamentable aspecto de descuido que ofrece la parte situada bajo las escalinatas de la Catedral y en las estribaciones de lo que actualmente se denomina «Ses Voltes» y antes era conocido con el nombre de «Ses Bóvedas», ahora nos toca ocuparnos de la otra punta del recinto amurallado, tan abandonado como el anterior o incluso más, si es que puede decirse esto.

La plaza de Francisco Pizarro, la que está situada justo al final del recinto amurallado podría ser, sin lugar a dudas, si se la cuidase con el esmero y mimo que se merece un lugar tan maravilloso, una preciosa zona verde puesto que en ella está hecho ya el parterré central en el que están ubicados una decena de árboles de larga vida, gran frondosidad e indudable estética. ¿Qué ocurre entonces? pués sencillamente que el resto del parterré, es decir, el suelo, es una auténtica selva de hierbajos salvajes, arrasados en algunos lugares o bien aplastados por el paso de las personas, mientres que en otros, más protegidos de estos pasos demoledores alcanzan alturas de casi medio metro ofreciendo, de este modo, el más horrible de los espectáculos.

La única acera lateral existente en la plaza no se libra tampoco de la «agreste vegetación» y es éste lugar, precisamente, el que registra una mayor abundancia de élla hasta el extremo de en algunos puntos poder incluso dificultar el paso de los peatones.

Como ya decíamos al principio el conjunto en sí es deprimente cuando con un mínimo de cuidados de jardinería podría ser realmente bonito. (Está perfectamente demostrado, y las fotografías contribuyen considerablemente a ello, que el lugar es ideal para que crezcan las plantas puesto que sin la ayuda de nadie, slitas y por su cuenta, alcanzan tamaños desmesurados).

Naturalmente los baches, se convierten en charcos descomunales en cuanto llueve, son también habituales en el lugar pero éso, como ya hemos dicho en otras ocasiones es la tónica general de la explanada.

Cuando hablamos de esta parte de la murada también tenemos que hacerlo de los accesos que llevan hasta ella. Mientras que por la parte de la Catedral están, más o menos cuidados, por la parte de la Calatrava, a parte de la angostura normal por ser parte del casco antiguo, se les puede ver sucios y descuidados hasta extremos insospechados como prueba el aspecto que ofrece a la vista del viandante el túnel en el que con el tiempo y la colaboración de todos aquellos que vierten los deshechos donde mejor les parece y los servicios de limpieza, que parece se hayan olvidado de que en la ciudad existe este lugar y esté habitado en sus proximidades por personas, podríamos decir que se ha convertido en un cubo de basura de gigantescas proporciones.

M. R.

(Foto C. VIVES)

Sala de audiciones con los últimos avances de la técnica electrónica para facilitarle la elección de su equipo musical entre las más prestigiosas firmas mudiales.

- TECHNICS
- PIONEER
- NATIONAL PANASONIC
- DUAL
- SANYO
- JVC

comercial ANTONIO BUADES FERRER, S.A.

PALMA: Av. A. Rosselló, 26. Telf. 46 12 00
Av. Jaime III. Pio XII. Telf. 22 14 27
C/ Pascual Ribot. Ed. Caja Pensiones. Telf. 23 93 23
Galerias Avenida. Telf. 22 23 34
Gran Via Asima, Pol. La Victoria. Telf. 29 05 00

MANACOR: C/ Artá 89-A, Telf. 55 03 17

M.C.D. 2022

Se han concedido más sustituciones para EGB estatales

AUMENTO ESPECTACULAR DEL NUMERO DE MAESTROS ENFERMOS

- **En Baleares, de una plantilla de 1.860 profesores de EGB, hay 56 de baja**
- **En lo que llevamos de curso se han concedido 65 bajas por maternidad**

Durante el segundo trimestre escolar, el tema conflictivo, sin lugar a duda, fue el de las sustituciones. Los propios responsables de la Delegación Provincial de Enseñanza de Baleares han reconocido que «el de las sustituciones es quizá el problema más espinoso que tenemos planteado».

¿Cuántos sustitutos hay para Baleares?, ¿Cuántos maestros enfermos?, ¿Cuántas maestras con baja de maternidad? Son unas preguntas que importan a la gente, a los padres de familia, maestros y alumnos. De ahí nuestro interés en que fuese la misma delegada quién nos contestara a las preguntas sobre estos mismos temas.

María Paz Villalba, titular de la Delegación de Educación.

37 SUSTITUTOS PARA BALEARES

Es la titular de la Delegación de Educación, María Paz Villalba quien contesta a nuestras preguntas.

—¿Cuántos maestros enfermos hay en la actualidad?

—Según nota que me ha pasado de «personal» hoy, están 56 maestros de baja simultáneamente. Referente a los meses anteriores en el presente curso, hemos tenido: enfermos de larga duración, con más de tres meses de baja, veinte; de los cuales 12 son baja para todo el curso. Enfermos de 3 y 2 meses, 31; enfermos de un mes, 38, y, bajas por maternidad, 65.

—¿Las sustituciones llenan todas las bajas?

—El número de sustituciones con que hemos contado desde el principio de curso es insuficiente y por ello pedimos más sustitutos. Con fecha de hoy, puedo decir que, se han concedido todos los sustitutos que nos hacen falta para el presente curso. El desfase sin embargo ha existido debido al exceso de enfermedades y a las bajas por maternidad y también, debo decirlo en algunos casos se ha abusado de la baja.

—¿Qué tipos de enfermedades suelen ser las más corrientes entre los docentes?

—Existen una serie de afecciones que podríamos denominar profesionales: las que atacan a la garganta y a la voz, y el cansancio psicológico, que se suele dar en los maestros que tienen que bregar en clases difíciles.

UN MES DE BAJA

Los datos que nos ha ofrecido la delegada de Educación son claramente elocuentes para que hagamos un estudio del tema que, repito, preocupa a todos.

Las bajas, como hemos dicho se refieren siempre a «meses», es decir, un maestro cuando pide una baja es por un mes o nada, esto hace que, en algunos casos, —los maestros no siempre piden la baja por una gripe— por una pequeña enfermedad, se tenga un número excesivo de descanso. En la actualidad, se rigen por el estatuto del Magisterio del año 47 que establece como mínimo un mes de baja por enfermedad. Esto es algo inconcebible en nuestros días, cuando se puede tener una baja por enfermedad que dure una semana y no más.

SUSTITUCIONES POR MESES

La baja por meses se debe también, a que las sustituciones se hacen como mínimo, por un mes. Si sumamos las cifras que nos ha ofrecido la delegada, en meses, nos da los siguientes resultados: 37 sustitutos por 12 son 444 meses de sustituciones.

Los enfermos de larga duración nos dan un resultado de 224 meses, 93 meses más por lo que se refiere a los enfermos de 3 y 2 meses y 195 por los 100 días de baja en caso de maternidad, más las 38 bajas por sólo un mes. Todo ello nos da una cifra de 512 meses de bajas que restados a los 444 que se pueden cubrir, nos queda un desfase de 68 meses.

Estos 68 meses que quedan al descubierto, o más, según la delegada, serán cubiertos en las próximas semanas.

PLANTILLA Y BAJAS

Si la plantilla de maestros de E.G.B. de Baleares es de 1860, llegamos a la conclusión de que 56 bajas simultáneas en el presente mes y 65 bajas por maternidad nos da un resultado bastante alto por lo que se refiere al tema sustituciones. El trabajo que tienen que hacer los responsables de personal en la Delegación es muchas veces plausible debido a que en cuestión de horas deben solucionar unas sustituciones que pueden producirse en los lugares más lejanos de las islas.

Un tema del que debe hablarse y ofrecer unas soluciones más viables y factibles cara a la sociedad de hoy, contando con el Ministerio de Sanidad, para que monte unos servicios asistenciales específicos que atenderán a los docentes y procurarán aplicar una medida preventiva que evite estas enfermedades crónicas; y, contando también, con una reglamentación más moderna que la del año 47 que prevé este mes de baja.

Mateo CLADERA

Promovido por la Junta

EDICION DE UN LIBRO PARA ESCOLARES SOBRE NUESTRO PUERTO

Su autor es el director, Rafael Soler

En su debido momento informamos de que la Junta del Puerto de Palma había editado un libro en el que bajo el título de «¿Qué ha sido y que es el Puerto de Palma de Mallorca?», el director, don Rafael Soler Gayá, hacía un resumen de la historia de nuestro puerto, auténtica alma de la economía mallorquina a través de todas las etapas históricas.

En esta ocasión, puesto que el libro está previsto que sea preferentemente leído por estudiantes a fin de que éstos conozcan un poco mejor una parte tan importante de nuestra ciudad, hemos intentado hacer un breve resumen del contenido del mismo para, de esta forma, llamar la atención a educadores y padres sobre la iniciativa, tan importante, que está desarrollando la Junta y que no es sino un eslabón dentro de la cadena de esfuerzos que está llevando a cabo la dinámica directiva para que todos lleguemos a una parte tan importante dentro de la historia de nuestra ciudad.

EL LIBRO EN SI

Comienza el libro, o como lo denomina el autor opúsculo, con una situación geográfica de nuestra isla dentro del mar Mediterráneo señalando la importancia que durante los años de la navegación a vela y remo tuvo para cobijo y albergue de embarcaciones. Como principales visitantes, y primerizos, se señalan, debido a las estrechas relaciones comerciales que las Baleares mantuvieron a lo largo de los siglos, a los fenicios, romanos y cartagineses.

A lo largo de toda la publicación se va haciendo una explicación y descripción detenida de los distintos tipos de naves que ha conocido nuestro puerto a lo largo de toda la historia.

Naturalmente no podían excluirse algunos párrafos dedicados íntegramente a los tiempos de la dominación islámica en que nuestro antiguo Porto-Pí se convirtió en la base de operacines de las naves piratas dado que ocupaba un lugar estratégico en el que hacía muy fácil acceso a las naves comerciales que traficaban en el Mediterráneo.

Más adelante Rafael Soler pasa a los tiempos de la conquista por las fuerzas navales catalano-aragonesas tiempo en el que sitúa la instalación del primitivo faro de Porto-Pí.

Siguiendo los distintos avatares históricos el autor llega hasta nuestros días describiendo finalmente la configuración actual de las instalaciones portuarias de Palma de Mallorca y el material de trabajo con que se cuenta para la carga y descarga de embarcaciones de gran tonelaje como son las que actualmente operan en nuestras aguas.

LA INTENCION DEL OPUSCULO

La intención fundamental del opúsculo es dar a conocer el puerto de Palma a los estudiantes de colegios o institutos que decidan programar una visita al puerto de Palma.

El autor señala textualmente en el prólogo «Contrariariamente a lo que generalmente acontece al resto de los núcleos de población de la isla de Mallorca, salvo tal vez el caso de Alcudia, la ciudad de Palma —la memorable «Ciutat de Mallorques»— tiene su historia estrechamente vinculada al mar y a su puerto; oportuno es, pues, que sus futuros ciudadanos conozcan el pasado y presente de su puerto que, desde hace sigls, es el principal lazo de unión con el exterior de la isla».

Bien patente queda pues la profunda intención de la Junta de que aprendamos a amar nuestro puerto. No paran en su empeño.

M. R.

Escuela de futuros parados

MEDIDAS DE REFORMA EN LOS ESTUDIOS DE MAGISTERIO, ANTES DE QUE FINALICE EL CURSO

Muy pronto, 110.000 maestros estarán sin empleo

El Ministerio de Universidades e Investigación ha puesto en marcha una consulta general con las Escuelas de Magisterio de toda España, que servirá, junto con otros estudios e informaciones, para adoptar las medidas de reforma de los estudios de Magisterio, antes de que finalice el presente curso académico.

El Ministerio ha enviado a todos los directores de las Escuelas Normales de Magisterio un extenso documento en el que se recogen las conclusiones a las que se llegaron en un Seminario que, sobre las Escuelas Universitarias de Magisterio y la reforma de sus enseñanzas se ha celebrado recientemente en Segovia.

El Ministerio va a establecer un plan de acción que permitirá conocer las opiniones de los más amplios sectores sociales, sobre estos tres aspectos: identidad de las escuelas Universitarias de Magisterio; nueva orientación para la formación del profesorado de Educación General Básica; y objetivos generales de la carrera.

La consulta debe abrirse entre los miembros de la Comunidad educativa de cada Centro —según ha recomendado el MUI— y deberá estar terminada en un plazo relativamente breve, para que las Escuelas remitan luego a la Dirección General de Ordenación Académica, el Ministerio de Universidades e Investigación, sus criterios sobre los puntos que son objeto de ella.

En la formación de sus criterios se ha recomendado a las Escuelas de Magisterio que tengan en cuenta las opiniones, no sólo de los profesores, sino también de los alumnos, así como, en la medida de lo posible, la de los sectores sociales directamente implicados como, por ejemplo, los profesores de E.G.B. en ejercicio los padres de los alumnos, etc.

PERSPECTIVAS DE EMPLEO DE LOS GRADUADOS EN E. G. B.

En los últimos años el número de graduados que salen de las Escuelas de E.G.B. está aumentando a un ritmo muy superior al de las posibilidades de empleo que la sociedad puede ofrecer a estos graduados, y ello hace prever una gravísima situación de desemplec para estos graduados.

Una comparación entre las previsiones de graduados y las estimaciones de posibles empleos nos puede dar una visión aproximada de la enorme magnitud que puede adquirir este desempleo.

Los cálculos elaborados por el Gabinete de Estadística del Ministerio de Educación y Ciencia cifran el total de graduados de las próximas promociones en 160.000.

Por otra parte la absorción de profesores va a reducirse drásticamente respecto a años anteriores ya que de una parte se ha alcanzado la escolarización total de la población en edad escolar obligatoria y, por otra, el número de niños en edad escolar obligatoria va a disminuir ligeramente en los próximos años.

Debido a esta disminución de la población escolar en el curso 1985-1986 harán falta alrededor de 1.700 profesores de E.G.B. menos que en el curso 1978-79. Ello sobre la base de mantener la actual relación media de 2.815 alumnos por profesor.

Los nuevos empleos para profesores en este nivel van a ser sólo los que se produzcan por vacantes debidas a jubilación, muerte o excedencia de los actuales profesores. Calculando que estas vacantes se sigan produciendo al ritmo actual habrá un número aproximado de 27.400 hasta 1985.

El total de nuevos empleos a cubrir entre 1979 y 1985 puede estimarse por lo tanto en 25.700 profesores.

DESEMPLEO GENERALIZADO

En este nivel puede aumentar la absorción de maestros si el Estado hace un fuerte esfuerzo de escolarización en preescolar.

De todos modos al comparar las estimaciones de absorción posibles de maestros de EGB y preescolar con las previsiones de graduados vemos que, de no modificarse estas últimas, sólo algo menos de un tercio de los graduados van a poder encontrar empleo y que hacia 1985 el número de maestros sin empleo se habrá incrementado en 110.000.

Las estimaciones anteriores sobre la absorción de maestros en los próximos años indican que los graduados que saldrán hasta 1981-82 superan ampliamente el número de empleos previsibles hasta el curso 1985-86 inclusive, por lo que parece urgente limitar drásticamente el ingreso en las mismas a partir del próximo curso.

Por otra parte, estas estimaciones indican que alrededor de la mitad del empleo potencial de graduados, estarán en la Educación preescolar lo que parece aconsejar la diversificación de estudios de las Escuelas en esta dirección.

Mateo CLADERA

SUS VACACIONES DE PRIMAVERA

PUENTE 1.º MAYO

LONDRES — 10.500 ptas. del 26/4 al 3/5

IBIZA — Del 1 al 4 de Mayo
3.890 pts. (avión + hotel)
5.250 pts. (avión + pensión completa)

MENORCA — Del 1 al 4 de Mayo
3.450 pts. (avión + hotel)
5.500 pts. (avión + pensión completa)

ANDORRA-MONTSERRAT — Del 1 al 4 de Mayo
8.950 pts. (avión + autocar + pensión completa).

VIAJES BARCELÓ S.L.
AGENCIA DE VIAJES - GRUPO A - TITULO 80

PALMA: Avda. Alejandro Rosselló, 34 Tel: 46 41 00

SUCURSALES: CLUB DE MAR Tel: 40 18 47 — ARENA... Tel. 26 21 01

M.C.D. 2022

CAPITANIA GENERAL DE BALEARES

REVISTA MILITAR PERIODICA

DE INTERES PARA LAS EMPRESAS O ENTIDADES PRIVADAS, CENTROS OFICIALES Y RESERVISTAS EN GENERAL

La Capitanía General de Baleares informa:

La Ley General del Servicio Militar y el Reglamento que la desarrolla aprobado por Decreto núm. 3.087 de 6 de noviembre de 1969 dispone:

1. PERSONAL ESCALA COMPLEMENTO (OFICIALES Y SUBOFICIALES)

Estará obligado a pasar ante la Autoridades competentes las revistas periódicas que se indican:

— Anualmente hasta el año en que cumplan los TREINTA Y DOS de edad (inclusive). Se exceptúa la del año de la confirmación del empleo efectivo en el Diario Oficial.

—Posteriormente, los años en que el interesado cumpla los TREINTA Y OCHO, CUARENTA Y CUATRO Y CINCUENTA de edad.

—Estas revistas se pasarán por todo el personal de la Escala de Complemento. Los Oficiales y Suboficiales de Complemento procedentes de I.P.S., I.M.E.C. y los creados por los Cuerpos, la pasarán con la Cartilla del Servicio Militar, debiendo adquirirla, los que por cualquier circunstancia carezcan de ella, en el Cuerpo, Centro o Dependencia en el que radique su documentación.

2. PERSONAL RESERVISTA (TROPA)

Estará obligado igualmente a pasar ante las autoridades competentes las revistas periódicas que se expresan:

—Anualmente hasta el año en que cumplan los VEINTISIETE de edad (inclusive). Se exceptúa la del año en que hayan pasado a la Reserva.

—En el año en que cumplan los TREINTA Y DOS de edad.

—En el último trimestre en que cumplan los TREINTA Y SIETE, en cuyo momento se les anotará en la Cartilla del Servicio Militar su pase a la Licencia Absoluta.

3. EMPRESAS, SOCIEDADES Y DEMAS ENTIDADES

Según lo dispuesto en el Artículo 15 del Reglamento de la Ley General del Servicio Militar, deberán comprobar, antes de admitir a su servicio al personal, si se encuentra en regla con las obligaciones del Servicio Militar, incurriendo en sanción de DIEZ UNIDADES por cada infracción cometida, según lo dispuesto por el DECRETO LEY núm 1.237/1975 de 23 de mayo de 1975, si dejan de dar cuenta a las autoridades militares de las irregularidades que observen.

4. MODALIDAD ESTABLECIDA PARA EL PASE DE LA REVISTA MILITAR PERIODICA DEL PERSONAL ENCUADRADO EN EMPRESAS O ENTIDADES PRIVADAS Y CENTROS OFICIALES

Con el fin de facilitar el cumplimiento de las obligaciones militares señaladas en los apartados anteriores y evitar la pérdida de jornadas laborales, el Estado Mayor del Ejército ha dispuesto la modalidad que a continuación se indica con CARACTER VOLUNTARIO.

4.1. DOCUMENTACION A PRESENTAR

Los que deseen utilizar esta modalidad remitirán a los ORGANISMOS MILITARES que más adelante se dicen, la siguiente documentación:

—Duplicada o triplicada relación, según los casos, acompañada de las Cartillas del Servicio Militar de su personal que desea pasar la revista por este procedimiento.

—Si la Cartilla Militar que poseen los interesados es de nuevo modelo (tapa de color blanco), diligenciarán el talón que corresponda a la edad del titular, página núm. 39 a 77 de dicho documento.

—Si la que poseen es de modelo antiguo (tapa color verde), que no tiene talones de revistas se hará figurar en la relación nominal, dicha en el primer párrafo además del nombre y apellidos, el Reemplazo y domicilio actual del interesado y si éste lleva menos de un año al servicio de la Empresa también hará constar el domicilio anterior.

4.2. TRAMITE

De las citadas relaciones, el ORGANISMO MILITAR que diligencia la revista devolverá a la EMPRESA, ENTIDAD o CENTRO una de ellas con el recibí, relación ésta que servirá para la posterior retirada de las Cartillas.

4.3. PLAZO

El plazo para que las Empresas y Entidades o Centros realicen el trámite de la revista de sus empleados por este sistema, será el comprendido entre los meses de ENERO a SEPTIEMBRE, ambos incluidos, de cada año.

4.4. ORGANISMOS QUE TRAMITARAN LAS REVISTAS Y NUMERO DE RELACIONES A REMITIRLES

4.4.1. LA ZONA DE RECLUTAMIENTO Y MOVILIZACION NUM. 101

Para las empresas y organismos ubicados en Palma de Mallorca. Remitirán relación DUPLICADA de la que se indica en el apartado 4.1.

4.4.2. LOS REGISTROS DE LLAMADA DE LOS GOBIERNOS Y COMANDANCIAS MILITARES

Para las Empresas y Organismos ubicados en MAHON, IBIZA, INCA, MANACOR y MERCADAL.

REMITIRAN relación TRIPLICADA de la que se indica en el apartado 4.1.

4.4.3. REGISTROS DE LLAMADA DE LOS PUESTOS DE LA GUARDIA CIVIL

Para las Empresas y Organismos ubicados en las poblaciones restantes de la Provincia.

REMITIRAN relación TRIPLICADA de la que se indica en el apartado 4.1.

ACTOS PARA HOY

CIUDADANOS

19,00 horas.— La Unidad Móvil de la Hermandad de Donantes de Sangre de la Seguridad Social visitará hoy el Puerto de Andraitx para atender a los donantes. El lugar de la extracción será en el Pósito de Pescadores.

CULTURALES

19,00 horas.— Calle Vilanova, 8. Conferencia del doctor Cortada, con pase de diapositivas, sobre Egipto.

19,30 horas.— Charla del director provincial de la Lucha Antidiabética de la Cruz Roja Española, doctor Miguel Binimelis, para diabéticos. La charla tendrá lugar en el salón de actos del Hospital-dispensario, calle Pons y Gallarza, 90.

20,00 horas.— Conferencia de Rafael Termes, presidente de la Asociación Española de la Banca Privada sobre «Consideraciones sobre una salida liberal de la crisis económica». El acto tendrá lugar en el Hotel Palas Atenea.

20,30 horas.— Instituto Politécnico de Formación Profesional. Calle Menorca, 1. Asamblea convocada por un grupo de delineantes en la que se debatirá sobre la obligatoriedad de la colegiación para ejercer la profesión de delineante.

MUSICALES

19,30 horas.— Amigos de la Opera.— San Bartolomé, núm. 9. Concierto de la soprano Catalina Mª Negre Perotti. Interpretará obras de Granados, Falla, Mompou, Toldrá y tres obras del compositor menorquín Lorenzo Galmez. La acompañará al piano éste y la profesora Margarita Picó. Presentará el acto el presidente de la entidad, Armando García. El acto es solo para socios.

RELIGIOSOS

10,30 horas.— Seminario Nuevo. Retiro espiritual. El tema de reflexión será «El prevere, president de les celebracions litúrgiques; les seves exigències».

COMUNICADOS Y AVISOS

AMPLIACION DEL CONCURSO DE BOCETOS. — Ante las numerosas peticiones cursadas por los artistas interesados en la participación del concurso nacional de tapices, convocado por el Ministerio de Cultura, el plazo de admisión de bocetos se amplía hasta el día 30 del presente mes. Los trabajos se presentarán en la Delegación Provincial. Calle San Felio, 8.

FIESTAS PATRONALES DE SANT JORDI. — Con motivo de estas fiestas y organizadas por la Asociación de Padres de Alumnos y Amigos del Colegio Nacional Mixto de Sant Jordi se celebrará, el próximo domingo, a las 12 de la mañana, la final local de parques infantiles de tráfico.

EXCURSION DE L'OBRA CULTURAL BALEAR. — La Obra Cultural Balear organiza el próximo domingo, día 20, una excursión a Muro, donde visitará su museo etnológico. Se acercará también a Ca'n Picafort. Aquí se visitará la importantísima necrópolis talaiótica de Son Real. La salida será desde la Plaza de los Patines a las nueve de la mañana. El precio de la excursión será de 300 pesetas.

DE SOCIEDAD

NATALICIO

La esposa de D. Miguel Pericás Martín, Dª Margarita Bibiloni Rosselló, ha dado a luz una niña en la Clínica "Mare Nostrum" donde se halla asistida.

SU LISTA DE BODAS EN Casa José Buades, s.a.

M.C.D. 2022

SUCESOS EN LAS ISLAS

PEATON MUERTO POR ATROPELLO EN EL PASEO MARITIMO Y SU ESPOSA MUY GRAVE

Violenta colisión de turismos en la autovía

Minutos antes de las cinco de la tarde de ayer se registró en el Paseo Marítimo, inmediaciones del paso elevado a los muelles marítimos, un accidente de circulación en el que halló la muerte un peatón y su esposa sufrió gravísimas heridas al ser atropellados por un turismo.

El matrimonio formado por don Faustino Martínez Rodríguez y doña Dorotea Fernández López, ambos de setenta y tres años de edad, vecinos de Madrid, que se hallaban en Palma en calidad de turistas, se dispusieron a cruzar la calzada para dirigirse a las instalaciones del Club de Mar. Ya casi se hallaban en la divisoria central cuando fueron arrollados por el turismo matrícula PM-7138-N que conducía don Gaspar Alemany Ferrer, de 47 años de edad, que circulaba en dirección a Porto Pí, quien pese a accionar el freno a fondo no pudo eludir el atropello y la pareja de peatones recibió tan fuerte golpe que sus cuerpos saltaron por el aire yendo a caer algunos metros distantes del punto del atropello. Rápidamente fueron auxiliados y trasladados a Son Dureta en donde les fueron apreciadas gravísimas heridas, en particular al caballero pues fue preciso proceder a inmediata intervención quirúrgica. Pese a los esfuerzos de la ciencia para salvarle la vida, a primeras horas de la noche dejaba de existir.

VIOLENTA COLISION EN LA AUTOVIA

Hacia las dos de la tarde en la autovía y casi al pie del baluarte del Príncipe, se produjo una espectacular colisión de turismos. Momentos antes cuando el "127" matrícula PM 9197-B conducido por don César Zabala Moreno, de 55 años años de edad, se dirigía hacia la denominada "cuesta del gas", sufrió el pinchazo de una rueda. Ante la imposibilidad de proceder por sí solo a reparar la avería por padecer, al parecer, una dolencia que le impide toda clase de esfuerzo, el automovilista se vio obligado a dejar estacionado el coche para acudir en busca de auxilios. Poco después y en el mismo sentido, por el mismo carril, llegó el también "127" matrícula PM-9024-E conducido por don José María Piqueras Requena, de 33 años de edad, quien no se percató a tiempo de que estaba detenido aquel otro turismo y fue a colisionar fuertemente contra la parte lateral posterior del mismo. Ambos coches salieron desplazados resultando con importantes desperfectos —la foto de "Juanet" evidencia la dureza del choque— sufriendo heridas de carácter leve el señor Piqueras.

Valorados en unos diez millones

450 GRAMOS DE HEROINA INTERVENIDOS POR LA POLICIA A UN GRUPO DE PRESUNTOS TRAFICANTES

SE PRACTICARON DETENCIONES EN PALMA Y EN BARCELONA

Cuatrocientos cincuenta gramos de heroina han sido intervenidos en un domicilio de Barcelona por inspectores de Policía afectos a la Brigada de Estupefacientes de Palma en estrecha colaboración con sus compañeros de la Ciudad Condal. Asimismo se ha logrado la detención de todos los miembros de un grupo que, presuntamente, habían de cuidar de la comercialización de la droga.

Tan brillante servicio se inició en nuestra ciudad a primeros del corriente mes, a raíz de la detención de tres "drogatas", ocasionalmente en la isla, a los que fueron ocupados varios gramos de heroína, cocaína y dosis de L.S.D.

Ese casi medio kilo de heroína está "cortada" —adulterada— con glucosa en un cuarenta y cinco por ciento. Fue adquirida en La India en un viaje que realizaron dos de los detenidos pagando por la droga poco más de un millón de pesetas y la ocultaron en las dobles suelas y tacones de las botas altas que calzaban.

Tal cual, sin volver a ser "cortada", y dispuesta en "pintas" —paquetes de diez gramos— a precio actual en el mercado de los drogatas puede estimarse su valor en unos diez millones de pesetas. De ahí para arriba, lo que se quiera. Porque de "cortarla" al veintidós por ciento, mezcla habitual, se superan los veinte millones. Y si se llega al diez por ciento —proporción que se suministra a los que se inician en el "pinchazo"— en porciones de peso inferior a la "pinta" los millones de beneficio son muchísimos más.

Dos hombres fueron los primeros detenidos en Palma. Un ovetense de 30 años y un catalán, de 27. Cuatro gramos de heroina y uno de "coca" amén de 160.000 pesetas les fueron intervenidos. Puestos a disposición judicial fue puesto en libertad el ovetense. Este emprendió viaje vía marítima a Barcelona al salir de la prisión. Una joven panameña, amiga del recluido, lo hacía vía aérea con igual destino al día siguiente. Uno y otra fueron seguidos por inspectores de Policía de Palma. En el aeropuerto barcelonés coincidió la pareja, allí estaban también, disimuladamente, policías de la Ciudad Condal. Los viajeros eran tres hombres más. Y reunido el grupo se procedió a la detención de todos ellos. Resultó que casi todos ellos contaban con antecedentes policiales en el extranjero por tráfico de drogas. Previo mandamiento judicial se llevó a cabo un registro en el domicilio de los padres del que quedó detenido en Palma y en su habitación fueron descubiertos los cuatrocientos cincuenta gramos de heroína. A los demás detenidos les fueron intervenidas ciento treinta mil pesetas producto de las ventas realizadas

LOCALIZADA LA MADRE DEL NIÑO DE AÑO Y MEDIO ABANDONADO EN LA «FERIA»

Mediada la mañana de ayer, Inspectores de Policía de nuestra ciudad, localizaron a la joven que anteayer por la tarde abandonó a un niño de año y medio de edad en brazos de una mujer, en la «Feria», hecho del que dimos noticia en nuestra anterior edición.

Se trataba de la madre de la criatura, una joven de 20 años de edad, bilbaína de nacimiento, soltera, cuyos padres tienen domicilio en nuestra ciudad y que han cuidado de la criatura hasta hace unos meses, pero que entregaron a la madre confiando en que al verse obligada a atenderle corregiría su comportamiento. La joven pasó a ocupar una pensión en la que, al parecer, dejaba en solitario a la criatura mientras ella se echaba a la calle. Nuestros informantes nos dicen que en varias ocasiones había ofrecido el niño a quien quisiera adoptarlo, sin más trámites ni legalizaciones y que, al parecer, se encuentra nuevamente en estado.

La criatura seguía ayer en la «Casa de Infancia», perfectamente atendida y cuidada y en espera de que la autoridad competente decida lo conveniente.

el tiempo

LIGERO AUMENTO DE TEMPERATURA

PREDICCION PARA TRES DIAS

Para hoy se espera mucha nubosidad con chubascos dispersos en el tercio norte peninsular. La nubosidad será variable en las demás regiones, con riesgo de algún chubasco aislado por la tarde en las tierras del interior. Las temperaturas seguirán moderadamente bajas aunque con tendencia a subir de forma gradual.

En Baleares nubes y claros con temperaturas moderadas.

Avance de predicción para el viernes: Progresiva disminución de la inestabilidad. Temperaturas moderadas.

Avance de predicción para el sábado: Chubascos en el Cantábrico, grandes claros en el resto. Temperaturas más suaves.

PREVISION PARA BALEARES

Parcialmente nuboso. Vientos variables flojos a moderados. Marejadilla, con algunos intervalos de marejada.

OBSERVACIONES

Máxima: 20,2 a las 13,30 horas.

Mínima: 4,6 a las 5 horas.

Humedad: 58 por ciento.

Insolación: 11 horas 30 minutos.

ARTE

LOS CIEN MIL HIJOS DE BARBIZON

Cien mil no se si serán, pero la verdad es que a lo largo de cada temporada exponen como si lo fuera. Me estoy refiriendo a los llamados para, post, neo y pseudo impresionistas, descendientes por vía histórica, que no estética de aquella media docena de pintores que desde su trinchera de Barbizón (Francia), sobre el año 1870, tacharon a pulso y a pincel varias décadas de arte decrépito.

Pocos fueron, en verdad, aquellos esforzados que plantaron cara y paleta a las huestes artístico-oficiales, pero mucho fue lo que consiguieron, aunque no lo vieran sus ojos, en lo que a renovación y apertura de caminos se refiere.

Por ello, y por las circunstancias que les rodearon, me declaro admirador, por ejemplo, de un Pissarro luchador hasta su vejez: dos jóvenes aprendices le servían de muletas para acercarle al Sena. Y simpatizó con el Manet "marcado" por puristas y destrozado publicamente por intelectuales. Y con el belicioso y precursor Courbet, encarcelado y marginado por defender los derechos de sus colegas. Todos ellos, junto con Sisley, Renoir, Berthe Marisot, Monet y otros componen, uno un martirologio, si no un grupo de artistas que se empeñaron en buscarle el mango a la sartén para dar la vuelta a lo que hiciera falta. Y más de uno se quemó.

¡Qué distintos son los cien mil hijos de los que nablaba en un principio! —con las excepciones (pocas) de siempre—. Hoy el paisaje, la marina, la figura o el bodegón se entienden casi como moneda de cambio, como obrita cuya máxima meta es la decoración. Y es que, en este caso el pincel ha dejado de ser arma para convertirse en manguera por la que sale la pintura a chorros controlados por el grifo de la oferta y la demanda.

Una sonrisa de oreja a creja dedicaría aquel Sisley, por citar a alguien desde sus mil asientos naturales a pleno aire, a este pintor de hoy en día cuyos bártulos son la cámara fotográfica y su naturaleza la diapositiva, a aquel pintor que ni eso, a aquel otro cuyo "temperamento" solo funciona después de ojear unos cuantos libros de reproducciones y de mirar de reojo a aquel que vende tanto.

En vista del panorama, del que todos somos un poco responsables, no es extraño que el paisaje y todo tema realizado a la manera impresionista esté tocando fondo en lo que a validez plástica y estética se refiere. Y es que de los cien mil hijos muchos son los que se sientan satisfechos en cuanto cubren un lienzo de colorines y muy pocos los que van en busca de la pintura para buscarse a sí mismos e ignorarse como fulanito de tal, pintor.

D. RAMIS

M.C.D. 2022

DECLARACIONES DE MARCELINO OREJA EN EL PARLAMENTO

«Las negociaciones sobre Gibraltar serán largas, complicadas y difíciles»

Madrid. (Efe). — El ministro de Asuntos Exteriores ha manifestado ante la comisión correspondiente a su departamento del Congreso de los Diputados que por primera vez los gobiernos español y británico han acordado iniciar negociaciones sobre el problema de Gibraltar para resolver todas sus diferencias sobre este contencioso.

El ministro Oreja Aguirre señaló que tanto el Gobierno español como el británico se proponen resolver el problema de Gibraltar de acuerdo con las resoluciones pertinentes de las Naciones Unidas que prevén la resolución del contencioso mediante negociaciones entre ambos gobiernos para poner fin a la situación colonial que actualmente prevalece en Gibraltar.

Más adelante Marcelino Oreja añadió que el marco jurídico de estas negociaciones está en la resolución 1514 y, concretamente, en el punto 6 de dicha resolución, que establece el respeto al principio de la unidad nacional y de la integridad territorial de todos los Estados. Las negociaciones van a abarcar todos los aspectos de este contencioso porque ambas partes han decidido solucionar todas sus diferencias sobre el problema de Gibraltar.

"Quiero rendir un homenaje a lord Carrington que ha tenido el valor político de enfrentarse con la médula del tema de Gibraltar, siendo el primer secretario del Foreign Office que reconoce abiertamente la necesidad de solucionar este contencioso por la vía de la negociación, aceptando así el mandato de las Naciones Unidas", señaló el ministro.

"Los dos gobiernos han acordado el restablecimiento de las comunicaciones directas en la región, lo que permitirá la libre comunicación entre Gibraltar y su campo. Haciéndolo sobre una base de reciprocidad y plena igualdad de derechos. Esto quiere decir, añadió Oreja, que no se trata de volver a la situación anterior a 1969, cuando los trabajadores del Campo de Gibraltar contribuían con su esfuerzo a la prosperidad de la colonia sin los menores derechos sociales o laborales y sin poder residir en la plaza, cuyas puertas se abrían cada mañana para permitir su entrada y se cerraban a toque de corneta cuando habían salido el último de ellos. Esa anacrónica situación de explotación colonial debe quedar superada para siempre".

Finalmente, dijo el ministro, "el Gobierno español reafirma su posición sobre la necesidad de restaurar la integridad territorial de España como objetivo último de la negociación. Por su parte, el Gobierno británico deja a salvo su compromiso respecto al futuro de los gibraltareños, señalando su voluntad de respetar los deseos de la población de Gibraltar dentro del marco establecido por la constitución gibraltareña de 1969".

El ministro concluyó con una precisión adicional sobre este apartado de la declaración conjunta. "La posición del Gobierno no puede ser otra que la de la reintegración de Gibraltar a España, de acuerdo con lo establecido en la reciente proposición aprobada por el Congreso por unanimidad y de acuerdo con nuestros justos títulos. Por parte británica, se salvaguarda el compromiso adquirido frente a los habitantes de Gibraltar, en los términos establecidos en el preámbulo de la Constitución gibraltareña de 1969. Pero ese compromiso hay que entenderlo en los términos exactos establecidos por ese preámbulo, donde se distingue claramente entre la población y el territorio de Gibraltar. De acuerdo con ese documento, el Gobierno de Su Majestad "no concertará acuerdo alguno en virtud del cual el pueblo de Gibraltar pase a depender de la soberanía de otro Estado contra su voluntad, libre y democráticamente expresada".

"Esto no quiere decir que los derechos e intereses de los gibraltareños no hayan de ser tenidos en cuenta. El Gobierno español está dispuesto a reconocer a los gibraltareños todos sus derechos y a salvaguardar sus intereses legítimos, su singularidad cultural y sus formas de vida al término de la situación colonial, y no tenemos la intención de someter a los gibraltareños a imposición alguna. Lo único que no podemos hacer es reconocerles el derecho a disponer de algo que no les pertenece ni les ha pertenecido nunca: La soberanía sobre Gibraltar", concluyó Marcelino tras señalar que las negociaciones serán largas por lo complicadas y difíciles.

Sepelio del subdirector general de la Familia

A mediodía de ayer fueron inhumados en el cementerio madrileño de Nuestra Señora de la Almudena los restos mortales del subdirector general de la Familia, Luis Mendizabal Oses, falleció a última hora de la tarde del lunes, cuando se encontraba en su despacho del Ministro de Cultura, a consecuencia de un ataque cardíaco.

Numerosos amigos de familia del difunto y diversas personalidades de los organismos relacionados con la infancia a los que pertenecía el señor Mendizabal Oses acompañaron al duelo hasta el cementerio.. En representación del ministro de Justicia asistió el presidente del Consejo Superior de Protección de Menores y miembros del Tribunal Tutelar de Menores.

No se apreció la presencia de ningún alto cargo del Ministerio de Cultura en la despedida del duelo.

IBAÑEZ FREIRE Y SAENZ DE SANTAMARIA, ANTE EL CONGRESO

El delegado especial del Gobierno, favorable a la creación de las policías autónomas

MADRID. (Efe).— El ministro del Interior, Ibáñez Freire, y el delegado especial del Gobierno en el País Vasco e inspector de Policía Nacional, general Saenz de Santamaría, comparecieron ayer, en sesión informativa, ante la comisión de interior del Congreso de los Diputados.

Comenzó la sesión con una pregunta del diputado del grupo socialista Carlos Sanjuan sobre la colocación de unos carteles en la sede de la antigua Dirección General de Seguridad con frases contra funcionarios del cuerpo superior de Policía. El ministro reconoció la existencia de dichos carteles a los que calificó "de pésimo gusto e injuriosos", citando los mismos adjetivos que su interlocutor, y manifestó que, si bien eran réplica a manifestaciones hechas por otros funcionarios del cuerpo hacia otros grupos policiales, no tenían justificación.

Intervino seguidamente el diputado socialista Juan Lerma Blanco, quien preguntó sobre los hechos ocurridos el 9 de octubre del año pasado en Valencia, durante los cuales el alcalde socialista fue golpeado y amenazado con una navaja.

Dijo que las FOP habían permanecido parcialmente impasibles ante estos hechos y habló de provocación política y actitud irresponsable por parte de dirigentes de UCD.

El señor Ibáñez Freire señaló que la política de orden público en Valencia tiene como objetivo también favorecer el proceso autonómico y manifestó que los incidentes coincidieron con la elección de una determinada bandera para esta región.

Agregó, que el 9 de octubre se tomaron las pertinentes medidas preventivas, y más tarde represivas, por lo que el gobernador civil de Valencia y las Fuerzas de Orden Público no son responsables de lo sucedido.

El diputado socialista reiteró sus afirmaciones y señaló que con el supuesto pretexto de diferentes posturas sobre las banderas de la región se impedió la acción normal del Ayuntamiento y de la Diputación. "La autonomía en Valencia —dijo— funciona, y eso es lo que parece que no tolera UCD".

A continuación el ministro del Interior, señor Ibáñez Freire, manifestó que con esta sesión no daba por terminada su relación y la de sus colaboradores con los miembros de la Comisión e invitó a los componentes de la misma a mantener nuevas sesiones a iniciativa de éstos para perfeccionar la labor de su departamento y mantener a los diputados perfectamente informados.

INTERVENCION DEL GENERAL SAENZ DE SANTAMARIA

El delegado especial del Gobierno en el País Vasco, general Saenz de Santamaría, compareció ayer en sesión informativa ante la comisión de interior del Congreso de los Diputados, para dar cuenta de su actuación en la citada zona y responder a las preguntas de los miembros de la comisión.

A la reunión, asistieron más de 30 periodistas, redactores gráficos y literarios.

En la exposición de sus actuaciones, el general Saenz de Santamaría dijo, en síntesis, lo siguiente:

—Los meses de diciembre, enero y febrero se caracterizan por un fuerte incremento de violencia y de los atentados. Eran objetivos militares de ETA, y ante ese reto, el Gobierno nombró un delegado para temas de seguridad, coincidiendo con las elecciones al Parlamento Vasco

PANORAMA POSITIVO

—A los 15 días de celebrarse las elecciones, ha surgido una nueva escalada terrorista. El nuevo paso institucional será la constitución del Gobierno vasco, y siempre que se da un paso de este tipo, hay una nueva escalada terrorista.

—Es necesario crear pronto la junta de seguirad en el país vasco y las policías autónomas.

TURNO DE PREGUNTAS

En el turno de preguntas, el general Saenz de Santamaría respondió al comunista Simón Sánchez Montero que la actuación de tanquetas y helicópteros fue una medida aislada durante el proceso electoral, pero que ahora no está en vigor. También elogió la labor del secretario general del Partido Comunista de Euskadi, Roberto Pertxundi, por su actuación en defensa de la paz.

E. E. - ETA (P-M)

El diputado de Euskadiko Eskerra tomó la palabra para señalar que el delegado especial del Gobierno había hecho afirmaciones graves sobre la convivencia de su partido con grupos terroristas. Añadió que la presencia de un delegado especial en el País Vasco había sido contraproducente e infructusa, "porque la intervención de las fuerzas de orden público el día del Aberri Eguna proporcionó más adictos a Herri Batasuna que los discursos de Telesforo Monzón, y porque la escalada se ha frenado por el proceso electoral".

RESPUESTA DEL GRAL. SAENZ DE SANTAMARIA

"No puedo proporcionar datos de la implicación de Euskadiko - Eskerra con Eta políticomilitar, pero la implicación de Eta mlitar con Herri Batasuna la puede explicar el órgano de expresión de Eta y Herri Batasuna, "Zutabe" Si yo fuese al País Vasco sin saber esto, sería un analfabeto en la materia. Si el seeñor Bandres me dice que su partido no está relacioando con Eta político-militar, me daría una gran satisfacción".

Bandrés puntualizó que Euskadiko Eskerra se formó como una coalición electoral y y que hoy está integrado por EIA y por grupos políticos in-dependientes. "EIA —dijo— procede de un desdoblamiento de ETA-político-militar. Somos autonomistas, socialistas, y hemos apostado por la pacificación en la justicia. EIA es un partido legalizado por el Gobierno. Cosa distinta es que ETA (P-M) aplauda actuaciones de Euskadiko Eskerra. Aquí hacen falta menos tanquetas y más medidas políticas".

El parlamentario socialista señor Soler se interesó por el nivel de colaboración entre la policía y la población vasca. El delegado especial en el País Vasco comentó:

La actuación de la población civil es de recelo. Hay un clima de miedo, sobre todo en los pequeños núcleos, pues ven la orquestación que se hace de los actos terroristas. El periódico "Egin", por ejemplo, magnifica siempre este tipo de actos.

Los votantes de Herri Batasuna y de Euskadiko Ezkerra, tienen total simpatía por la ideología de los terroristas. Esto arropa al terrorismo.

—Hay un sector hostil a nosotros y otro indiferente.

SATISFACCION EN LOS PARLAMENTARIOS

Al término de la sesión, hacia las dos y cuarto de la tarde, varios parlamentarios de la comisión comentaron a «Europa Press» que habían quedado satisfechos por las declaraciones del general Saenz de Santamaría.

Uno de ellos señaló que el general había reconocido las dificultades de la policía para conseguir resultados positivos, pero que también se habían desprendido de sus palabras los esfuerzos continuos que realizan en el País Vasco las Fuerzas de Seguridad del Estado, en medio de un marco hostil o indiferente.

PLENO DEL SENADO

El Gobierno regulará la fabricación y venta de «sprays» de defensa personal

MADRID. (Efe).— El Gobierno regulará próximamente la fabricación y venta de «sprays» de defensa personal, según ha manifestado el ministro del Interior, Antonio Ibáñez Freire, en el Pleno del Senado celebrado ayer.

Se trata de una proposición no de ley socialista, que la Cámara aprobó por asentimiento. En la misma, se considera que la utilización de estos "sprays", indiscriminadamente, supone un riesgo. En consecuencia se pide al Gobierno que dicte las normas adecuadas para controlar la fabricación y los componentes, a efectos sanitarios, de dichos "sprays"; los establecimientos que puedan venderlos y el sistema de venta con el correspondiente permiso y registro a aquellas personas que reúnan las condiciones que se establezcan para su adquisición.

El ministro dijo también que el tema está siendo considerado por una comisión interministerial que elabora el nuevo reglamento de armas y explosivos, presidida por el secretario general técnico de su departamento; si bien, por el momento, se pueden considerar incluídos en el artículo 47 del vigente reglamento.

El pleno de la Cámara, que se inició a las cinco de la tarde, aprobó también los siguientes temas:

—Proyecto de ley de creación de un fondo de regulación y organización del mercado de productos de la pesca y cultivos marinos (FROM), con el mismo texto dictaminado por la correspondiente comisión del Senado que había enmendado el texto remitido por el Congreso, en el sentido de otorgar más representación de los trabajadores en los órganos rectores del FROM.

—Proyecto de ley sobre reforma del procedimiento tributario, aprobado por mayoría y sin ninguna enmienda respecto al texto del Congreso, por lo que queda aprobado definitivamente por las Cortes. En el debate de este proyecto. Francisco Villodres, portavoz centrista, acusó a los socialistas de mantener una actitud pasiva que ya había sido observada en un pleno anterior, en el que se discutió el proyecto de ley sobre el impuesto de transmisiones patrimoniales.

—Proyecto de ley por el que se regulan los órganos rectores del Banco de España. Aprobado con el mismo texto de la comisión de la Cámara Alta y con ligeras variaciones respecto del texto del Congreso de los diputados.

—Proposición no de ley, presentada por el senador Ramiro Cercos, del grupo mixto, solicitando del Gobierno que comparezca ante el pleno del Senado, a efectos de informar y someter a posterior debate, los criterios y medidas que pongan fin a la grave situación por la que atraviesa la investigación científica y tecnológica española. También fue aprobada por asentimiento de la Cámara.

La sesión se levantó pasadas las 20,30 horas.

M.C.D. 2022

El Gobierno español pide la extradición del secuestrador de Tshombe

BRUSELAS. (Efe).— El Gobierno español pidió al belga la extracción de Francis Bodenan, acusado del secuestro del avión en que viajaba el político katangueño Moises Shombe cuando su avión volaba sobre cielo español.

Francis Bodenan se encuentra actualmente preso en una cárcel de Lieja, acusado de extorsión de fondos a familiares de detenidos.

En compañía de su amiga Jacqueline Jolliot deberá de comparecer el 2 de mayo próximo ante el Tribunal de Lieja, donde responderá a la acusación de recibir 40.000 francos (93.600 pesetas) de los familiares de un detenido por tráfico de armas, a los que prometió facilitar su huída de prisión.

Francis Bodenan había afirmado en alguna ocasión que tenía pruebas magnetofónicas de que Tshombe había dado órdenes para que fuera abatido el avión en que viajaba el secretario general de las Naciones Unidas Dan Hammasrskjold, que efectivamente falleció en accidente de avión el 17 de septiembre de 1961 cuando se disponía a encontrarse con Tshombe para tratar del restablecimiento de la paz en Africa Central.

El secuestro del avión de Moises Shhombe se realizó el 30 de junio de 1967, después de que había partido de Palma de Mallorca, siendo obligado a aterrizar en Argelia.

Los antecedentes delictivos de Francis Bodenan son importantes pues con anterioridad al secuestro del avión, había sido condenado en Francia a 12 años de trabajos forzados por dar muerte a dos personas, siendo amnistiado después de cuatro años de cárcel.

En 1973, también fue condenado en Suiza por diversas estafas, logrando evadirse de la prisión en que se encontraba.

El capitán de la fragata «Extremadura», cesado

El capitán de fragata Pérez Saborit, que mandaba hasta ahora la fragata «Extremadura», ha sido cesado en su cargo, según ha podido saber "Efe" de fuentes militares solventes.

Dichos medios señalan que se trata de un relevo normal dentro del escalafón de la Armada.

La fragata "Extremadura" es una de las unidades más modernas de la Armada española, y a bordo de este buque permaneció Su Majested el Rey Juan Carlos con ocasión de unas maniobras de la Armada en el archipiélago balear.

El cese del capitán Pérez Saborit se hará oficial hoy o mañana.

EL EMBAJADOR CAJAL

Don Máximo Cajal y López ha cesado en su cargo de embajador de España en Guatemala, segun dispone un real decreto del Ministerio de Asuntos Exteriores, que publica el Boletín Oficial del Estado.

Como se sabe, este cese es consecuencia de la ruptura de relaciones diplomáticas entre España y Guatemala, a raiz del asalto a la embajada española el pasado 31 de enero. El señor Cajal resultó herido al ser incendiada nuestra sede diplomática, suceso en el que murieron más de treinta personas.

El señor Cajal llegó a Madrid procedente de Guatemala el pasado 7 de febrero y fue internado en el Centro de Quemados del Hospital de la Cruz Roja de Madrid, donde fue atendido de las quemaduras que sufrió en el asalto.

CON UN AÑO DE ADELANTO

Un general de la Guardia Civil solicita el pase a la Clase B

El jefe de la Primera Zona de la Guardia Civil, general de Brigada, Gutiérrez García, ha solicitado voluntariamente el pase a la situación "B", según ha podido saber "Efe".

El general Gutiérrez García tiene en la actualidad 61 años, por lo que le queda un año todavía de permanencia en su actual situación militar.

Fuentes solventes consultadas por "Efe" manifestaron que las autoridades militares podrían no acceder a la concesión del pase adelantado a la situación "B".

Las mismas fuentes señalaron que la decisión del general podría estar relacionada con la situación creada en el Cuerpo tras la aprobación en el pleno del Congreso de la ley orgánica de criterios básicos de la Defensa y de la organización militar, así como con las declaraciones del director general de la Guardia Civil y las reacciones que éstas han suscitado.

Constituida la comisión de control parlamentario de RTVE

MADRID. (Efe).— La comisión de control parlamentario de RTVE quedó constituida ayer con arreglo a lo previsto en el artículo 26 del estatuto de RTVE. Presidente de la misma ha sido elegido José Luis Alvarez.

Antonio de Senillosa (CD) y Guillermo Galeote (PSOE) han sido elegidos vicepresidentes, y José Luis Arce (UCD) y Elena Yazquez (PSOE), secretarios.

Tras la elección de la mesa, el diputado socialista Pedro Bofill destacó la importancia de la comisión y puso de relieve el hecho de que el estatuto de RTVE se cumpliera por primera vez. Bofill acusó al Gobierno de su imcumplimiento y calificó la actitud gubernamental de desidia, agregando que, pese a haber reconocido que existía corrupción en Televisión Española, Abril Martorell había puesto trabas al funcionamiento de la comisión de encuesta del Congreso, lo que le convertía en "encubridor".

Formuló dos propuestas que serán votadas en la próxima reunión de la comisión: que se rindan cuentas de la gestión económica de RTVE durante el primer trimestre de este año y que a la vez se intervenga la gestión económica por parte del tribunal de cuentas; asimismo, que comparezcan ante la comisión los responsables de los servicios informativos, programación y publicidad para que den cuenta de su actuación desde la entrada en vigor del estatuto.

Pilar Brabo, del grupo comunista, culpó de la desmoralización que sufre el país a la programación de TVE, a sus informativos y a "lo que se emite y lo que se omite".

Pidió una reunión semanal de la comisión para que vigile la situación económica y financiera de RTVE y determinar si las anomalías puestas de manifiesto en el informe de la auditoría de Hacienda realizado sobre el medio se siguen produciendo.

Propuso también que la comisión investigue semanalmente los incumplimientos que del estatuto se producen en Radiotelevisión Española, y que estos incumplimientos y omisiones en los programas informativos se recojan en una lista que deberá ser leída obligatoriamente en TVE cada semana. Similares propuestas con distinta periodicidad formula para la radio estatal.

El socialista de Cataluña Rodolfo Guerra se sumó a las manifestaciones y peticiones de Pedro Bofill. Las propuestas formuladas por los distintos grupos se votarán en la próxima reunión de la comisión.

Quinientos cubanos llegarán a España el lunes

Madrid. (Efe). — Los quinientos exilados cubanos acogidos por el Gobierno español, que continúan refugiados en la Embajada del Perú en La Habana, llegarán a España el próximo lunes, según ha sabido "Efe".

En estos momentos, el Ministerio de Asuntos Exteriores revisa la documentación necesaria, entre un grupo de 600 personas, para decidir quiénes serán los 500 cubanos que podrán entrar en España.

SEGUN UNA NOTA DEL P.S.O.E.

El procesamiento de Pilar Miró, viola la Constitución

Madrid. (Efe). — El PSOE denuncia, en una nota enviada a "Efe" por su oficina de prensa federal, el procesamiento por la jurisdicción militar a la realizadora Pilar Miró, por representar una violación de la Constitución.

Recuerda, en la nota, que los artículos del Código de Justicia Militar alegados para este procesamiento se entienden derogados por la norma constitucional, aprobada con los votos de la mayoría de los grupos parlamentarios y refrendada por el pueblo español.

"Este nuevo atentado contra la libertad de expresión —concluye— agrava el proceso de involución democrática, por el que en estos últimos meses atraviesa nuestro país, que contempla con preocupación como la Constitución, norma suprema del Estado, no es respetada por todos los estamentos sociales, hecho agravado en este caso por tratarse de un estamento cuyo deber es precisamente velar por su cumplimiento".

TRAMITE DE URGENCIA PARA LA REFORMA DEL CODIGO DE JUSTICIA MILITAR

MADRID. (E. Press). — El grupo parlamentario comunista va a presentar un escrito a la mesa del Congreso para que el proyecto de ley de reforma del Código de Justicia militar sea tramitado por el procedimiento de urgencia, según ha informado a Europa Press, Enrique Curiel, secretario del citado grupo parlamentario.

Curiel ha señalado que se trata de aprobar cuanto antes esta ley para evitar que se produzcan casos como el procesamiento por la autoridad militar de profesionales civiles, como periodistas y, últimamente, el de la directora de cine Pilar Miró, casos que, una vez en vigor la citada ley no ocurrirían.

Enrique Curiel ha agregado que no admitimos ningún tipo de presión para aplazar la tramitación urgente de este proyecto de ley, que debe ser aprobado cuanto antes para evitar situaciones que contradicen flagrantemente tanto el espíritu como la letra de nuestra Constitución. El Gobierno —añadió— debía ser el primer interesado en acelerar los trámites para que este proyecto de Ley entre en vigor cuanto antes, sobre todo teniendo en cuenta que es un proyecto de Ley derivado de los pactos de la Moncloa y que lleva en el Congreso más de un año.

ACUERDO SOBRE GIBRALTAR

Carrington sólo informó de abrir la frontera

Representantes de los diversos grupos parlamentarios expresaron ayer, ante la comisión de Asuntos Exteriores del Congreso, sus temores ante posibles maniobras por parte de Gran Bretaña, a la hora de presentar el acuerdo que se ha llegado en Lisboa entre Lord Carrington y Marcelino Oreja, sobre el tema de Gibraltar.

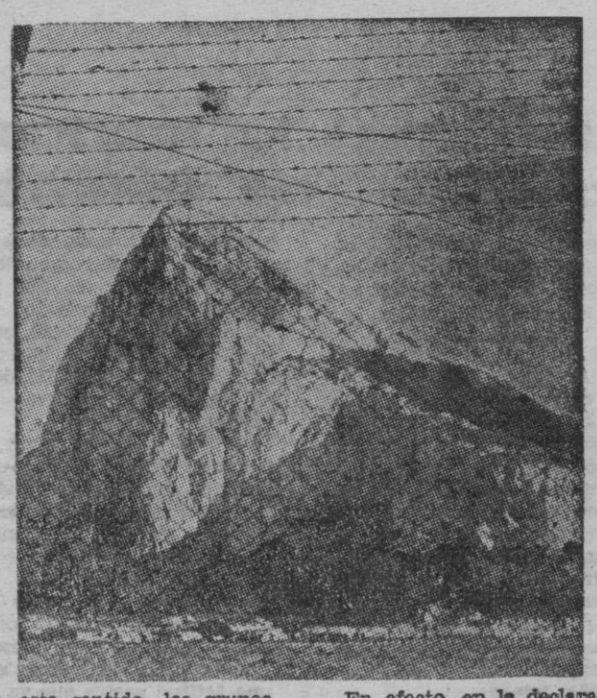

En este sentido, los grupos parlamentarios han indicado que las maniobras ya han comenzado, en la forma de presentar el Gobierno inglés, en su país, el acuerdo al que se llegó con el ministro español, sobre el inicio de las negociaciones.

En efecto, en la declaración hecha por Lord Carrington en la Cámara de los Lores, el 14 de abril, en Londres, se informaba de este acuerdo, pero no se decía que se iban a iniciar negociaciones sobre Gibraltar, sino que se había llegado a un acuerdo sobre el restablecimiento de las comunicaciones.

DECLARACION DE LORD CARRINGTON

El texto de la declaración de Lord Carrington, cuya versión ha sido facilitada por la Embajada británica en Madrid, es el siguiente:

"Me es grato informar que el ministro español de Asuntos Exteriores y yo llegamos a un acuerdo el 10 de abril sobre el restablecimiento de las comunicaciones directas entre España y Gibraltar. Se prevé que las preparaciones prácticas se concluirán no después del 1 de junio, las cuales permitirán que el acuerdo sea rapidamente ejecutado. He mandado colocar una copia de la declaración conjunta anglo-española en la biblioteca de sus señorías".

"Este es un paso muy importante y estoy seguro que sus señorías le darán la bienvenida, aunque debo recalcar que este es solamente el comienzo de lo que probablemente sea un proceso muy largo. La decisión española representa otro hito para la España democrática y rindo tributo a la buena voluntad que ha demostrado en su acercamiento a este problema. Nuestro acuerdo representa una importante contribución hacia el fortalecimiento de las relaciones bilaterales del Reino Unido con España, cuya integración como miembro en la Comunidad Económica esperamos prontamente.

MANTENDRAN SU PREPARACION Y FORMA FISICA

Deportistas en la «mili»

El ámbito de aplicación de la ley de la Cultura Física y Deporte para las Fuerzas Armadas, aparece publicado en el Boletín Oficial del ministerio de Defensa, Diario Oficial del Ejército.

El artículo séptimo de dicha ley, señala que las Fuerzas Armadas y las de Seguridad Ciudadana dirigen la actividad física y deportiva de su personal y los centros de ellas dependientes.

Durante la prestación del servicio militar se imparte la instrucción adecuada para garantizar la aptitud física del soldado y del marinero, inculcándoles hábitos y conocimientos físico-deportivos. El servicio militar de deportistas destacados y de alta competición se cumplirá, en tiempos de paz, de forma que la continuidad de su preparación y el mantenimiento de su forma física y deportiva se lleve a cabo sin detrimento en la preparación militar básica.

Se fomentará la disponibilidad de medios e instalaciones para la práctica de los deportes que integren la formación profesional de las Fuerzas Armadas y de los Cuerpos de Seguridad Ciudadana. Su financiación correrá a cargo de los ministerios de Defensa e Interior.

UNO DE ELLOS MORTAL

Cinco casos de meningitis en Granada

GRANADA. (Efe).— En los últimos quince días se han registrado en Granada cinco casos de meningitis meningococica, uno de ellos mortal, según ha declarado a la prensa local el director provincial de la Salud, Ramón González Vargas.

Aseguró el señor González Vargas que la incidencia del virus en estos momentos es baja y que se ha montado una vigilancia especial para aplicar las medidas convenientes en cada caso.

Señaló asimismo que no existe una inmunización efectiva para la meningitis tipo «B», que es la que afecta casi exclusivamente al área granadina y añadió: «yo comprendo la alarma que supone esta enfermedad para la población, pero en los últimos años el pronóstico, en cuanto a vida y recuperación, ha mejorado radicalmente».

«BALEARES»

M.C.D. 2022

VIDA POLITICA

Arzallus, elegido presidente del PNV

ACCION JUDICIAL CONTRA LA LEGALIZACION DE H. B.

Xavier Arzallus Antia ha sido elegido, por absoluta unanimidad de los Consejos Regionales, presidente del Euskadi Buru Batzar, máximo organismo del PNV, que se reunió en San Sebastián.

Xavier Arzallus sustituye en el puesto a Carlos Garaicoetxea Urriza, a quien se le levantó la disciplina de partido para presentarse a la Presidencia del Gobierno Vasco.

El nuevo presidente del EBB se muestra partidario de dialogar con ETA o con cualquier grupo que protagonice la violencia y calificó de urgentes los problemas de la crisis económica y el paro en el País Vasco.

Al hacer referencia la vuelta de los nacionalistas al Parlamento, Javier Arzallus se ratificó en que lo único que se exige es «coherencia entre las leyes orgánicas y lo previsto en el estatuto de autonomía. No podemos aceptar —dijo— contradicciones flagrantes».

En cuanto al tema de la amnistía, Arzallus dijo que «la amnistía se formule como se formule, yo creo que es constitucional y tiene que ser el cierre de una situación de violencia y ha de ser comprendida dentro de un auténtico final de las hostilidades armadas». — (Efe).

ACCION JUDICIAL CONTRA LA LEGALIZACION DE H. B.

El Ministerio Fiscal ha interpuesto acción judicial contra Herri Batasuna, por estimar que existen indicios de ilicitud penal, según se informa a Europa Press).

La decisión ha sido adoptada una vez que el Ministerio del Interior remitió al Fiscal General toda la documentación presentada por Herri Batasuna para solicitar su legalización. — (Europa Press).

CONVERSACIONES SOBRE EL ESTATUTO VASCO

En la entrevista que se celebró entre el ministro de la Presidencia, José Pedro Pérez Llorca y los dirigentes del Partido Nacionalista Vasco, Miguel Unzueta y Marcos Vizcaya, se trató exclusivamente sobre la problemática que surge de la aplicación del Estatuto de Autonomía, según manifestaron a «Efe» fuentes del Ministerio de la Presidencia.

La conversación ha sido calificada, según la misma fuente, como «larga y cordial». En el transcurso de la conversación, añadieron, los representantes vascos explicaron cuáles serán las posibles prioridades en la aplicación del Estatuto.

EL PARLAMENTO VASCO ESTUDIARA EL FUNCIONAMIENTO DEL CONGRESO

Una comisión técnica del Parlamento Vasco se trasladará próximamente a Madrid para visitar el Congreso de los Diputados con el objeto de estudiar «sobre el terreno» su funcionamiento e infraestructura, ha podido saber «Efe» en fuentes parlamentarias.

El acuerdo de crear esta comisión fue tomado en la última reunión de la Junta de Portavoces, decidiéndose delegar en el presidente del Parlamento Vasco, Juan José Pujana, todos los aspectos relacionados con la creación de esta comisión. — (Efe).

ORTEGA DIAZ-AMBRONA DIMITE DEL COMITE REGIONAL DE EXTREMADURA

Juan Antonio Ortega Díaz-Ambrona, secretario de Estado para el desarrollo constitucional y vocal del Comité Regional de UCD de Extremadura, ha presentado su dimisión de este último cargo, según ha confirmado personalmente a "Efe".

El motivo de la dimisión se debe esencialmente a las tensiones existentes en la UCD extremeña con enfrentamientos personales entre varios de sus miembros.

Juan Antonio Ortega, al comentar su retirada del Comité extremeño, ha manifestado que ha querido y quiere trabajar por su región, pero la existencia de estas tensiones impiden sacar adelante numerosas cuestiones esenciales para Extremadura, una tierar sumamente necesitada de trabajo eficaz.

"Llega un momento —ha dicho a "Efe"— en que no merecen la peña las batallas personales, solo las que afectan a la región". "No me voy por discrepancias con el Partido, ni por supuesto cuestionó al comité regional, pero no aceptó las batallas personales que entorpecen la buena marcha del trabajo en favor de Extremadura". — Efe.

LA DIPUTACION DE LEON, EN FAVOR DE SU UNION CON CASTILLA

La Diputación de León ha aprobado en sesión extraordinaria, al mediodía de ayer, la adhesión de León al ente autonómico de Castilla, con un solo voto en contra y una abstención.

La sesión ha estado presidida por César Rodrigo de Santiago, presidente de la Diputación, quien expuso el proceso a través de la encuesta realizada por la Diputación sobre la alternativa autonómica uniprovincial o con Castilla. — Efe.

HACIA LA CREACION DE UN PARTIDO REGIONALISTA EN MURCIA

En los últimos días se viene gestionando el nacimiento de un partido regionalista en Murcia, lo que lleva a cabo un grupo de personas entre las que se encuentra el farmacéutico Francisco Ruano Bañón.

El señor Ruano, entrevistado en el diario "La verdad", ha dicho: "El sentimiento regionalista está tomando cuerpo ante la inoperancia del PSOE, UCD y PCE, que anteponen sus respectivos intereses de partido a los propios de la región".

Más adelante, se refiere a temas como el de la autopista Alicante- Murcia, contaminación del Segura y trasvase, problemas cuyas demoras en la solución atribuye a la señalada actitud de los partidos. — (Efe).

UCD CREA UNA COMISION DE COORDINACION PARLAMENTARIA

El Partido Centrista ha creado una comisión de coordinación y enlace para asuntos parlamentarios, tanto del Congreso como del Senado, según se ha informado a «Efe» en fuentes solventes de UCD.

Dicha Comisión de Coordinación y enlace será presidida por José Pedro Pérez Llorca, ministro de la Presidencia y de Relaciones con las Cortes, y estará formada por los portavoces de UCD en el Congreso y en el Senado, Antonio Jiménez Blanco y Francisco Villodres, respectivamente, así como por los diputados y senadores que sean ponentes en los temas a tratar en cada caso.— (Efe).

EE CONTRA CIERTOS MIEMBROS DEL GOBIERNO VASCO

"Euskadiko Ezquerra no puede por menos demostrar su preocupación ante ciertos rumores de eventuales candidatos cuyos nombres circulan actualmente", se señala en un comunicado que, ante la formación del Gobierno vasco, ha hecho público la oficina parlamentaria de la citada coalición "Abertzale".

«Que resortes industriales y productivos fundamentales para la economía vasca —añade el comunicado—, se encomienden a alguna personalidad sin la solvencia democrática requerida, sino más bien con una trayectoria autoritario - centralista perfectamente verificable, indica que la minoría mayoritaria, el PNV, se inclina ya al menos parcialmente hacia la búsqueda de unos aliados derechistas que cubran las insuficiencias de un Gobierno monocolor. (Efe)

CC. OO. Y U.G.T. ACUERDAN LOS SLOGANS DEL 1 DE MAYO

Representantes de CC. OO. y de la UGT se reunieron ayer mañana en la sede central de Comisiones Obreras para estudiar la celebración de una manifestación conjunta en Madrid con motivo del Primero de Mayo.

A la reunión asistieron el secretario de Relaciones Sindicales de la UGT, José María Zufiaur y el secretario de Relaciones Políticas de CC. OO., Nicolás Sartorius.

Los dirigentes de ambas centrales acordaron que la manifestación del primero de mayo en Madrid, tendrá como slogans nerales: «Contra la política económica y social del Gobierno»; «Por medidas eficaces contra el paro»; «Contra el proyecto de ley de huelga de UCD»; «Por la devolución del patrimonio sindical»; «Contra la subida de los precios»; «Por la unidad y solidaridad entre los trabajadores de las distintas nacionalidades y regiones de España»; «Por la profundización de la democracia», y «Por la solidaridad internacional con los trabajadores y pueblos que luchan contra las dictaduras». (Efe).

GRUPO DE ZAMORANOS CONTRA LA UNION CON CASTILLA

"Ciudadanos zamoranos", asociación regionalista independiente, ha promovido ante el Tribunal Constitucional ocho recursos contra la unión de las provincias de Castilla y León.

Los recursos señalan que se pretende la Unión de los Pueblos del País Leonés y de Castilla en un intento similar al artificio de los Países Catalanes (Cataluña, País Valenciano y Baleares). Fueron depositados en el Tribunal Constituconal con fecha 10 de marzo — Europa Press.

EL DIA 24, REUNION DEL EJECUTIVO DE UCD

El Comité Ejecutivo de Unión de Centro Democrático se reunirá el próximo día 24, según han manifestado a Europa Press fuentes competentes de UCD.

El objeto de esta reunión —añadieron las citadas fuentes— será, fundamentalmente, preparar la sesión del Consejo Político que tendrá lugar bien el día 27 del presente mes o el 3 de mayo. — (Europa Press).

LOS CENTRISTAS VOTARAN EN PRINCIPIO CONTRA JORDI PUJOL

"Nuestra idea actual es votar en contra de Jordi Pujol en la primera votación para la elección a presidente de la Generalitat", ha declarado a Europa Press don Antón Cañellas, presidente de Centristes de Catalunya (CC-UCD).

Respecto a la segunda votación, el señor Cañellas afirma: «No lo sé. Aún no lo hemos pensado. Primero hemos de conocer el programa de gobierno que presente Convergencia, que por el momento desconocemos».

En relación a las causas por las cuales piensan votar en contra en la primera votación, el señor Cañellas manifiesta a "Europa Press": "Nosotros tenemos nuestro propio proyecto político y no tenemos pactos de Gobierno ni ningún otro tipo de acuerdo con "Convergencia i Unió" El señor Cañellas añade que no ha mantenido ningún contacto con Jordi Pujol desde antes de la constitución del Parlamento de Catalunya. — (Europa Press).

LOS PARTIDOS VASCOS DICEN NO A LAS GESTORAS PRO-AMNISTIA

Los partidos PNV, Partido Socialista de Euskadi, Euskadiko Eskerra y Partido Comunista de Euskadi han rechazado una invitación de la gestora pro-amnistía para participar en una mesa redonda sobre la amnistía, y han afirmado que "Las gestoras pro-amnistía no representan, hoy por hoy, a ningún movimiento", según informó ayer tarde el diario "Hierro"

Por su parte, Euskadiko Eskerra ha manifestado al mismo rotativo: «Si Herri Batasuna, que también iba a participar en la mesa redonda, tiene algo que decir al resto de los partidos parlamentarios, que acuda al Parlamento». — (Europa Press).

SEIS CONCEJALES CANTONALES DE CARTAGENA DESTRUYEN UNA BANDERA REGIONAL MURCIANA

Seis de los siete concejales del Partido Cantonal en el Ayuntamiento de Cartagena abandonaron, a la una de ayer tarde, las comisiones en las que participaban, y procedieron a cortar en pedazos una bandera regional murciana, a la puerta de la Casa Consistorial.

La bandera había sido quitada la noche anterior por miembros del denominado «Grupo Mixto del Canton» de un balcón de la calle San Fernando, en Cartagena para proceder a su destrucción.

Solo el presidente del Partido Cantonal, Carlos Romero, permaneció reunido en comisión, y no participó en el destrozo de la bandera. Esta fue cortada por el vicepresidente, Mariano Carrera, mientras el resto de los concejales sujetaban la bandera. — Europa Press.

LA JORNADA

Las «cosas» de la tele

Esta tele de nuestras desdichas no tiene enmienda. Los partidos políticos no lograron aún nombrar a los consejeros que los representarán en el consejo de administración. En el último Pleno los parlamentarios cumplieron el trámite de la presentación de candidatos sabiendo de antemano que no se alcanzaría el número de votos necesarios para que la cosa resultara válida. Y con bastante humor y "cara" se rieron un poco de los que siguen con bastante seriedad este largo proceso.

Entre los votos nulos que se contabilizaron ayer aparecieron nombres tales como Stalin, Robespierre, Bakunin y José Luis López Vázquez. Todo un cachondeo indigno, por otra parte, de unos señores parlamentarios que, en este caso, no se toman en serio su cometido.

Ayer, por otra parte, sí que se constituyó la comisión parlamentaria para controlar a la televisión estatal. Y ya, poco después de conocidos los nombres de los integrantes de la misma, el representante socialista acusó a Abril Martorell de obstaculizar las tareas de investigación respecto a lo que pasa en la "tele". Y siguió insistiendo acerca del "affaire" descubierto por "El País", a raíz de un informe de una comisión de Hacienda, solicitando al Gobierno que aclare sobre la cuestión.

Al margen de todo esto, como si en la Santa Casa no ocurriera nada, anoche, ante el asombro de la audiencia masiva, dentro del serial "Poldark" sale un culo femenino estupendo que despierta el "interés de un vicario y lo tienta a perderse en la senda del pecado.

Indiscutiblemente, la "tele" no tiene arreglo.

F. RUBEN AVILA

Se cree que esta semana regresarán los pesqueros españoles

RABAT. (Efe).— Esta semana podrían regresar a sus puertos de origen los pesqueros españoles que permanecen apresados en el Puerto de Casablanca, según ha informado a «Efe», la oficina comercial de la Embajada de España en Rabat.

A partir de esta tarde estarán disponibles los expedientes de las multas que las autoridades marroquíes hayan decidido imponer. Estas multas estarán en función, no de la ilegalidad de las embarcaciones, puesto que su documentación está en regla, sino de las infracciones cometidas y que han sido denunciadas, en un comunicado hecho público ayer, por el Ministerio de Comercio e Industria.

Se tiene la impresión de que las multas que impongan las autoridades marroquíes podrán ser satisfechas muy próximamente, a partir del momento en que puedan conocerse los expedientes, cosa que puede ocurrir esta misma tarde. Desde ese instante, los pesqueros españoles quedarán en libertad para poder regresar a sus bases.

LABORAL

Escasa incidencia en la huelga de construcción de Barcelona

MADRID.— La huelga convocada por CC. OO. y UGT en el sector de construcción de Barcelona no tuvo la incidencia esperada. Según los empresarios paró un 20 por ciento del censo, y ello gracias a la acción de los piquetes.

Según UGT los trabajadores de muchas empresas «están quemados» por las dos convocatorias recientes de Comisiones, y ahora que ha llegado el momento de presionar no responden en forma adecuada.

MANIFESTACIONES DE TRABAJADORES DE SEAT

Unos tres mil trabajadores de SEAT se manifestaron ayer desde la zona franca de Barcelona hasta la Delegación de Trabajo para protestar por el expediente de regulación de empleo.

En Bilbao los trabajadores de «Westinghouse» ocuparon ayer las oficinas del Banco de Bilbao, uno de los principales accionistas de la Empresa, en protesta por la falta de negociación del convenio.

OTROS CONFLICTOS

Noventa funcionarios del Ayuntamiento de Torrejón, protagonizan un encierro al no haber llegado a un acuerdo con la Corporación.

Los trabajadores de Sanidad Privada de Vizcaya han desconvocado la huelga que debía haberse iniciado ayer, y que empezará el día 28.

En Bilbao 3.000 vizcaínos no pueden renovar el carnet de conducir, ante la huelga de Psicólogos.

M.C.D. 2022

Llega a Costa Rica el primer contingente de refugiados cubanos

Ayer entró en acción el puente aéreo La Habana —San José de Costa Rica con la llegada a este último país de doscientos cincuenta cubanos que permanecían refugiados en la Embajada de Perú en La Habana desde hacía trece días.

Dos aviones de la línea aérea costarricense "Lacsa" que viajaron en la noche del martes a La Habana fueron los encargados de hacer los vuelos, el primero, aterrizó en el aeropuerto internacional "Juan Santamaría", en las afueras de San José, a las 7'15 horas locales y el segundo lo hizo una hora 43 minutos después. En el aeropuerto esperaba a los refugiados el presidente costarricense Rodrigo Carazo Odio, acompañado de otros funcionarios de su Gobierno.

Poco después de que aterrizara el primer avión con los asilados una aeronave transporte "Hércules" del Gobierno de los Estados Unidos con sede en la zona del Canal de Panamá, también tocó pista, pero no se pudo establecer de momento la misión que lo traía a Costa Rica, y si estaba relacionada con la llegada de los cubanos.

El primer asilado que apareció en la escalinata del avión, en Costa Rica, fue un joven que con su mano hacía el signo de la victoria. La mayoría de los refugiados, cuya edad promedio es de unos 30 años, aunque entre ellos venían varios niños, lanzaron fuertes críticas al Gobierno de La Habana y señalaron que tienen familiares en los Estados Unidos desde hace varios años. Algunos de ellos venían con sus más cercanos parientes, pero otros indicaron que dejaron a sus deudos en Cuba.

ACUERDO CUBA-PERU

Los Gobiernos de Cuba y del Perú llegaron ayer a un acuerdo sobre la salida hacia Lima de los cubanos asilados en la embajada del Perú en La Habana.

El acuerdo dispone que las autoridades peruanas aceptaran la salida hacia Lima de la lista de asilados que les entregue el Gobierno cubano escogidos de entre las primeras 2.800 personas que abandonaron la embajada con salvoconducto.

Las negociaciones se encontraban hasta ahora en punto muerto porque el encargado de negocios peruano no aceptaba la imposición de una lista, sino que pretendía hacer el mismo la selección.

El criterio aplicado para sacar del país a cierto tipo de asilados se basaba en la necesidad de evacuar primeramente a los enfermos y grupos familiares, según señalaban los peruanos.

Por el contrario, la cancillería cubana y las altoridades del Ministerio del Interior manifestaban que los primeros contingentes que viajaran debían estar formados por quienes habían aceptado la salida de la sede diplomática con salvoconducto.

Estas posturas contrarias, se mantuvieron así hasta hoy por la mañana en que por fin se llegó el acuerdo mencionado.

El príncipe Carlos asistirá a las ceremonias de la independencia de Zimbabue

El príncipe Carlos de Gran Bretaña llegó ayer a Salisbury par presidir las ceremonias de independencia de Zimbabue, antigua colonia británica.

El príncipe, que viaja acompañado por el secretario del Foreign Office, lord Carrington, fue recibido en el aeropuerto por Canaan Banana, presidente electo de Zimbabue desde el pasado viernes, y otros altos funcionarios.

Estrictas medidas de seguridad fueron adoptadas en torno al aeropuerto y sus inmediaciones para proteger al príncipe Carlos, a quien miles de zimbabuos dieron la bienvenida.

El príncipe de Gales presidirá la ceremonia de transferencia de poder al Gobierno de mayoría negra, de Robert Mugabe, surgido de las elecciones del pasado febrero.

Numerosas personalidades tienen prevista su llegada en las próximas horas a Salisbury, para participar en las celebraciones de la independencia de Zimbabue.

Entre estas personalidades figuran el presidente de Pakistán, Zia Ul Haz, la primer ministro India, Indira Gandhi, y el primer ministro australiano Malcom Fraser.

En total se prevé la asistencia de unos cien delegaciones extranjeras.

Andrew Young, ex embajador norteamericano en las Naciones Unidas, formará parte de la delegación de su país, que estará presidida por Averell Harriman.

Por su parte, la Unión Soviética estará representada por Sharaf R. Rashidov, miembro del Politburó del Partido Comunista, llegado a Salisbury el martes.

SEGUN TEHERAN

La URSS no atacará a Irán

El jefe del Alto Estado Mayor conjunto de los Ejércitos iraníes, general Mohamed Hadi Shadmehr, manifestó ayer que tropas soviéticas realizaron recientemente maniobras militares en el Cáucaso, cerca de la frontera iraní, "vigiladas atentamente" por Teherán, pero que no hay indicio alguno de que Moscú prepare un ataque militar contra Irán.

Con estas declaraciones, el general Shadmehr contestó, aunque indirectamente, a las afirmaciones hechas el martes por el consejero del presidente Carter, Zbigniew Brzezinski, acerca de fuertes preparativos militares soviéticos en la frontera norte de Irán, y a los informes del Pentágono sobre el envío de un comando anfibio soviético al Océano Indico.

La concentración militar soviética en la frontera con Irán fue desmentida también por el órgano oficial del Partido Comunista de la URSS, "Pravda", que atribuyó las noticias norteamericanas al "charlatanismo político propio de Brzezinski".

Shamehr desmintió asimismo las noticias aparecidas el martes en la prensa turca sobre un ataque de tres helicópteros militares iraníes contra varios pueblos fronterizos turcos, ataque perpetrado, siempre según la prensa turca, en el marco de una vasta operación militar de Teherán contra los rebeldes kurdos.

La reanudación de las hostilidades entre fuerzas gubernamentales iraníes y "peshmergas" (combatientes kurdos) fue nuevamente tema destacado de la prensa turca. El diario "Hurriyet" afirmó incluso que destacamentos de las fuerzas aéreas iraníes, en combinación con varias columnas blindadas del Ejército lanzaron una ofensiva general contra los rebeldes kurdos, causando alrededor de 500 muertos.

Por su parte, la agencia de noticias iraní "PARS" informó ayer de un nuevo atentado rebelde, el quinto en el plazo de una sola semana, contra la base aérea de Qatur, en el noroeste de Irán. Según la agencia, un grupo de "herejes" armados atacaron las instalaciones militares, aunque sin causar víctimas. Qatur ha sido en muchas ocasiones escenario de enfrentamientos entre tropas gubernamentales y rebeldes kurdos.

«PARS» informó también que 2.600 iraníes expulsados de Irán llegaron en la pasada noche a la provincia de Lorestan, elevando a más de 20.000 el número de iraníes expulsados desde que se reanudaron las hostilidades fronterizas entre Irak e Irán, hace dos semanas.

Radio Teherán, a su vez, difundió ayer la noticia sobre la formación de un llamado «ejército revolucionario islámico para la liberación de Irak», al tiempo que hizo un llamamiento a favor de una sublevación general contra el régimen baasista de Bagdad.

Por otro lado, y mientras la agencia «PARS» aludía a la posibilidad de un nuevo aplazamiento de la segunda vuelta de las elecciones parlamentarias, el ex ministro de Asuntos Exteriores, Ibrahim Yazdi, en un comentario sobre la actual situación política iraní que ayer publicó el diario «Teherán Times», comparaba las dificultades que afronta el presidente Banisadr, «consecuencia de la existencia de múltiples órganos decisores» con las que en su día llevaron a la dimisión del Gobierno de Bazargán.

A su vez el líder de la facción «dura» del Consejo Revolucionario, el ayatollah Mohamed Beheshti, comentó que el futuro parlamento iraní puede tardar hasta junio o julio antes de tratar el tema de los rehenes norteamericanos retenidos en la Embajada estadounidenes de Teherán.

EE.UU. UTILIZARA LAS BASES DEL SULTANATO DE OMAN

El sultanato de Omán, estratégicamente situado en el extremo sudeste de la Península Arábiga, permitirá a las Fuerzas Armadas norteamericanas que utilicen sus puertos y aeropuertos para posibles acciones militares.

En una entrevista concedida al periódico «Sueddeutsche Zeitung», de la República Federal Alemana, el Sultán Kabus, de Omán ,confirma la existencia de un acuerdo en ese sentido entre Estados Unidos y su país.

Según Kabus, a cambio de las instalaciones prestadas a las fuerzas norteamericanas, Washington entregarán al sultanato armas y equipamiento militar, sobre todo material electrónico para la vigilancia del estrecho de Ormuz.

Por el estrecho de Ormuz, que está dentro de las aguas jurisdiccionales de Omán, pasa hasta un 60 por ciento del crudo que llega a las naciones industrializadas de Occidente desde la región del Golfo Pérsico.

Sin embargo el sultán Kabus niega qu eOmán vaya a permitir la instalación de bases militares norteamericanas en su territorio: sólo autorizará el empleo de las bases existentes, todas llas bajo control exclusivo del Gobierno de Omán.

ARABIA SAUDI, NO HAY PELIGRO PARA EL GOLFO PERSICO

El ministro de Defensa saudí, Sultán Ben Abdel Aziz, en unas declaraciones publicadas por el diario saudí «Al Bilad», afirma que ningún peligro amenaza al Golfo Pérsico y añade que los dirigentes saudíes no tienen intención de acumular armas.

El ministro saudí de Asuntos Exteriores, Emir Saud Al Faisal, por el contrario, afirmó el pasado martes a la revista germano-occidental «Der Spiegel» que la intervención soviética en Afganistán constituye una «amenaza directa contr ala región», precisando, además, que la compra de importantes cantidades de armas por parte de Arabia Saudí está destinada a «hacer frente a los peligros exteriores».

LOS REHENES DE TEHERAN Y EL PARLAMENTO EUROPEO

La Comisión de Bruselas está examinando en Estrasburgo las medidas que podrían tomarse por la CEE contra Teherán, en vísperas de las resoluciones que hoy votará el Parlamento Europeo condenando a Irán.

El centro derecha (conservadores, demócrata-cristianos y liberales) representa la postura dura, al pedir «la suspensión de relaciones diplomáticas entre los «nueve» e Irán y la adopción de represalias, hasta tanto no sean liberados los rehenes.

Estas medidas deberían adoptarlas los países miembros del Mercado Común, consultando previamente a los Estados Unidos y demás países de la Alianza Atlántica.

Por su parte, los socialistas preconizan una política de moderación, en interés de los rehenes y del mantenimiento de las relaciones entre el Irán y los países occidentales, única manera de garntizar la distensión en esta parte crucial del mundo.

Si bien son partidarios de que los «nueve» deben mostrarse firmes en la negociación, se oponen al embargo económico y a cualquier tipo de presión o amenaza militar, cuyas consecuencias repercutirían en el mundo occidental.

En general,los parlamentarios europeos estiman que habrá que proceder con cautela, pues la suspensión brutal de las relaciones diplomáticas y otras formas de boicot podrían conducir al Irán a echarse en brazos de Moscú.

La decisión de lo que hoy vote esta asamblea, será tomada por el consejo de ministros, los próximos días 21 y 22, presidido por el ministro italiano de Asuntos Exteriores, Emilio Colombo.

BONN PODRIA SECUNDAR EL BOICOT CONTRA IRAN

Aún a riesgo de perder el petróleo iraní, Alemania Federal aplicará sanciones económicas contra Irán incluso si sus aliados de la Comunidad Económica Europea (CEE) no acogieran favorablemente la iniciativa.

Tal es la impresión generalizada ayer en Bonn, al comenzar una reunión del gabinete ministerial del canciller Helmut Schmidt que servirá para perfilar la posición alemana al respecto.

Por otra parte, recientes declaraciones de cualificados representantes del área gubernamental permiten dar como prácticamente segura la adopción de sanciones, que servirán de respaldo a la política del presidente Jimmy Carter.

Así, el jefe del grupo parlamentario socialdemócrata del canciller Schmidt, Herber Wehner, justificó en Berlín la conveniencia de tales medidas contra Irán, al calificarlas de «inevitables».

Al secundar los deseos de Jimmy Carter, el Gobierno alemán entiende que las presiones económicas europeas sobre Irán podrán influir favorablemente en la suerte de los rehenes cautivos en la Embajada de Estados Unidos en Teherán.

EL «FRENTE DE LA FIRMEZA» ARABE RECONOCE AL POLISARIO

El ministro de Asuntos Exteriores de la República Arabe Saharaui, Brahim Hakim, declaró en Argel que el reconocimiento de la «RASD» por parte del Frente Arabe de la Firmeza y de la Resistencia es «una nueva bofetada lanzada contra el intransigente régimen de Marruecos».

Para el jefe de la diplomacia saharaui y para el pueblo saharaui, según subrayó Hakim, la decisión del «Frente» es pusta y llena de coraje.

Añadió que aprovechaba esta ocasión para hacer un llamamiento a «todos nuestros hermanos árabes, que se oponen con determinación y convicción a los acuerdos de Camp David, a seguir el ejemplo del Frente de la Firmeza».

El ministro saharaui insistió que su Gobierno está dispuesto a iniciar negociaciones con Marruecos para «terminar con el derramamiento de sangre que está causando la actual guerra en el Sahara Occidental entre los hermanos de la patria árabe en esta región del oeste africano».

TEHERAN, EMPEÑADO EN DERROCAR AL REGIMEN IRAQUI

El ministro iraní de Asuntos Exteriores, Sadegh Gotbzadeh, dijo que la única forma de normalizar las relaciones entre Irán e Irak es derrocar al «régimen de Saddam Husein, sostenido por Israel».

En unas declaraciones al diario de Teherán «Keyhan», Gotbzadeh dijo que la única forma de solucionar la actual crisis entre los dos países es «el derrocamiento del régimen de Saddam Hussein, y el alineamiento de Irak junto a los países anti-imperialistas y anti-sionistas».

«Irán no descansará hasta conseguir este objetivo», añadió el ministro, cuya declaración coincide con el anuncio de Radio Teherán sobre la formación de un «ejército revolucionario islámico para la liberación de Irak».

Las malas relaciones entre estos dos vecinos asiáticos datan de tiempos del derrocado Sha y continuaron con el triunfo de la revolución chiita en Irán, ya que esta rama del Islam es minoritaria en Irak frente a la Sunnita, que controla la vida política y económica.

Teherán ha hecho repetidos llammientos a la insurrección chiita en Irak, y con renovada ímpetu al conocerse la semana pasada la detención o asesinato del líder de ese país, ayatollah Bagher Sadr.

ACUERDO CARTER-SADAT-BEGUIN

Continuarán las negociaciones para la autonomía palestina

El primer ministro israelí, Menahen Beguin, ha confirmado a los corresponsales judíos en Washington que las conversaciones sobre la autonomía palestina se reanudarán a su regreso al país, hasta el 26 de mayo próximo, durante 40 días, 20 en Egipto y otros 20 en Israel.

Beguín calificó sus conversaciones con el presidente norteamericano Jimmy Carter como buenas y francas.

"La única condición que hemos puesto en que todas las partes respeten puntualmente el texto de los acuerdos-marco de Camp David porque los acuerdos deben cumplirse", dijo Beguín a los corresponsales israelíes.

El primer ministro aclaró que las conversaciones deberían terminar el 26 de mayo "aunque ese no es un plazo final"

Beguín reveló que el presidente Carter se manifestó comprensivo con los problemas de seguridad que Israel podría tener en Cisjordania, después de haberle revelado los peligros para Israel, peligros que Beguín no describió.

Respecto a Jerusalén, Beguín reiteró que es la capital de Israel y que no volverá a ser dividida nuevamente "de ninguna manera" Beguín agregó que el Gobierno norteamericano no está de acuerdo con su postura, pero acepta que esa es su posición.

Huelga general en las islas francesas caribeñas

Malestar e inquietud ha provocado en los medios de información parisienses el anuncio, para hoy, de una huelga general «ilimitada» en las islas de la Martinica y Guadalupe, para pedir «igualdad de derechos» con la metrópoli.

Un comité coordinador, sindicatos, partidos políticos y movimientos autonomistas, ha organizado esta acción social ante el empeoramiento de la situación desde hace varios meses.

Para hacer frente a una paulatina multiplicación de disturbios y manifestaciones, el Gobierno de París ha enviado un contingente de fuerza de policía a esas posesiones, decisión contra la que protestan los huelguistas.

Esta región es en estos momentos objeto de especial interés del Gobierno de la metrópoli, máxime con los bruscos cambios políticos en Nicaragua y los acontecimientos en El Salvador.

A tal estado ha llegado la situación en América Central para el Gobierno francés, que este tema es uno de los más tratados entre el presidente francés, Giscard D'Estaing, y su colega venezolano, Luis Herrera Campins, ahora en visita oficial a París.

M.C.D. 2022

Schmidt y Breznev se entrevistarán antes de las elecciones alemanas

Helmut Schmidt y Leonidas Breznev, se entrevistarán con toda probabilidad antes de las elecciones del próximo octubre en Alemania Federal, según el diario conservador "Die Welt", apoyándose en "fuentes dignas de crédito del Pacto de Varsovia".

"Die Welt" cita una serie de datos de fuente socialista, todos los cuales apuntan a la voluntad del Kremlin de no interrumpir el diálogo con Occidente en medio de la actual crisis.

El periódico conservador se refiere a unas recientes declaraciones por la segunda cadena de la televisión alemana de Valentín Falin, miembro del comité central del Partido Comunista Soviético.

Falin acusó al presidente norteamericano, Jimmy Carter de mezclar la ratificación del acuerdo Salt II sobre limitación de armas estratégicas, todavía pendiente, con "cuestiones de naturaleza muy distinta".

El político soviético, que fue algún tiempo embajador de su país en Bonn, manifestó la decisión del Kremlin, de participar, el próximo otoño, en la Conferencia de Madrid, sobre seguridad y cooperación europeas.

Al mismo tiempo, Falin insistió en los deseos de los políticos soviéticos de reducir en la medida posible los riesgos de un a nueva guerra mundial.

A Moscú le preocupa, afirmó Falin, el que la situación pueda escapárseles de las manos no solo por culpa de eventuales "aventuras imperialistas en el campo capitalista", sino también por culpa de "ciertos fanáticos en otras partes del mundo"

Según el miembro del comité central del "PCUS" la Unión Soviética sigue interesada en una solución política, que no militar, al problema planteado por Afganistán

Fuentes de la oposición cristianodemócrata de Alemania Federal confirmaron también a "Die Welt" esas informaciones sobre un próximo encuentro entre Breznev y Schmidt.

"La "CDU" (Unión Cristianodemócrata") pudo saber, también de fuentes socialistas, durante el reciente congreso de la Unión Interparlamentaria, en Oslo, que Schmidt se reunirá próximamente con su colega de Alemania Oriental, Erich Honecker.

Las mismas fuentes aseguraron a los cristianodemócratas que el canciller federal viajaría también a Moscú a fin de entrevistarse con los dirigentes soviéticos.

Círculos bien informados de Bonn, continúa "Die Welt", relacionan esta noticia del encuentro entre Schmidt y Breznev con la última propuesta del canciller a Moscú paar que se avenga a negociar sobre los misiles de alcance medio.

La dirección del partido socialdemócrata (SPD) apeló recientemente a Washington para que ratificase de una vez los acuerdos "Salt II" y al Kremlin para que se negociara sobre los citados misiles, que suponen un peligro directo para Europa.

La propuesta de Helmut fue duramente criticada por el jefe de la oposición y candidato a la cancillería en las eleccione sdel próximo octu- elecciones del próximo octu-

El político bavaro la calificó de "afrenta a la OTAN", que decidió en diciembre dar luz verde a la construcción e instalación de los llamados "euromisiles", así como de "clara provocación a los Estados Unidos".

UGT DE ESPAÑA SECUNDA LA MEDIDA ACORDADA POR UITA

Boicot contra «Coca Cola»

La Unión Internacional de la Alimentación y Ramas Anexas (UITA) anunció el comienzo de acciones en varias partes del mundo encaminadas a a boicotear el consumo de Coca Cola como parte de la campaña a favor de los trabajadores del concesionario de la firma norteamericana en Guatemala.

La UITA señaló que numerosos sindicatos europeos, anunciaron ya su adhesión al boicot.

En Suecia los trabajadores de la filial Coca Cola detendrán la producción de esa bebida a partir de hoy durante tres dias, mientras que los sindicatos finlandeses llamaron a un boicot de la producción y del consumo de ese producto durante cuatro días.

En España los trabajadores de hostelería afiliados a UGT han anunciado que están dispuestos a dejar de vender Coca Cola por un período de 10 días a partir del primero de mayo.

En enero la UITA lanzó un llamamiento a sus afiliados para boicotear los productos de Coca-Cola en razón de las actividades sindicales de su concesionario en Guatemala John Trotter, quien actúa represivamente contra los trabajadores de la fábrica que protestan por las condiciones de trabajo.

La casa matriz de Coca Cola, que se encuentra en Atlanta (USA), respondió al secretario general de la UITA, Dan Gallin, que la firma no se considera responsable de las actividades de sus concesionarias ni de las malas relaciones laborales que puedan surgir en cada una de ellas.

DELEGACION DE LA OLP EN EL PARLAMENTO EUROPEO

Una delegación de la Organización para la Liberación de Palestina (OLP) ,en la que figura su representante en París, Ibrahim Sousse, se entrevistará hoy con diputados comunistas y socialistas del Parlamento Europeo

Los socialistas de esta asamblea han precisado que "aceptamos dialogar con la OLP, pero la posición del Partido Socialista no ha cambiado sobre el Próximo Oriente y en modo alguno reconocemos una carta que preconiza la destrucción del Estado de Israel"

Por otro lado, en la sesión del 19 al 23 de mayo, los diputados socialistas recibirán en el Parlamento Europeo a Simón Peres, líder del Partido Laborista de Israel y miembro de la Internacional Socialista.

SIRIA APOYA AL POLISARIO

Siria se ha unido a Argelia en apoyar la lucha de los guerrilleros del Frente Polisario contra Marruecos, por la independencia del Sahara Occidental.

El apoyo al Movimiento Polisario se ha hecho público en un comunicado conjunto, al término de una visita de cinco días efectuada a Damasco por una delegación del partido argelino en el poder, Frente Nacional de Liberación (FNL).

En dicho comunicado se afirma que el FNL y el Partido Socialista Baath, de Siria, en el poder, acordaron que "debe extenderse el apoyo a todos los movimientos de liberación, así como al Frente Polisario y a la autodeterminación del pueblo del Sahara Occidental"

Asimismo, declara el comunicado su apoyo al Frente Nacional Egipcio que pretende derrocar al Gobierno del presidente Anuar El Sadat y acabar con los acuerdos de Camp David y el tratado de paz egipcio-israelí.

Malasia: Abortada una conspiración islámica

La policía dice que ha desarticulado una organización clandestina musulmana que conspiraba para convertir a Malasia en un Estado islámico en el que las razas minoritarias no tendrían derecho alguno.

Un comunicado oficial dice que la policía desarticuló completamente las actividades subversivas de la Pertubuhan Angkatan Sabilullah (organización de combatientes de Allah) tras la detención de varios de sus líderes.

La Perturbuhan Angkatan Sabilullah (PAS), con base en el Estado norteño de Kedah, en la frontera con Thailandia, era una organización secreta e ilegal formada por fanáticos que querían convertir a Malasia en un Estado Islámico con métodos anticonstitucionales y violentos y asegurarse el sometimiento de las minorías no musulmanas, añade el comunicado.

El islamismo es la religión oficial de Malasia por deferencia a la mayoría musulmana malaya que configura el 55 por ciento de su población total de 13 millones de habitantes

Pero, la constitución garantiza plenos derechos al 35 por ciento de chinos, que tienden a controlar la economía, y al 10 por ciento de indios, con fuerte representación en los servicios gubernamentales.

Funcionarios del Gobierno dicen que la policía llevaba siguiendo la pista de las actividades clandestinas del movimiento desde hace algunos años pero con poco éxito.

La policía tuvo su primera oportunidad de importancia en enero, cuando dos líderes de la organización se pusieron en evidencia al jugar un importante papel en las violentas manifestaciones de 10.000 agricultores arroceros en Alor Star, capital del Estado de Kedah, que exigían precios más altos para sus productos.

La policía utilizó gases lacrimógenos para dispersar a los manifestantes después de que la multitud lanzara piedras y produjera daños a edificios gubernamentales, hiriera a policías y amenazara con realizar actos de violencia contra ministros del Estado.

La policía detuvo a 15 sospechosos de ser los organizadores de las manifestaciones. Todos ellos eran miembros del Partido Islámico legal en la oposición, pero dos de ellos confesaron durante los interrogatorios que también eran líderes del clandestino "combatientes de Allah".

El ex legislador del Estado Othman Mazurki, del Partido Islámico, que continúa detenido, declaró en el curso de una conferencia de prensa televisada en Alor Star, que era el vicecomisario de la ilegal PAS, cuyo objetivo era hacer del país una nación islámica "pura".

Otro dirigente detenido, Solahudin Mansur, es también secretario ejecutivo del partido islámico en Kedah. Mansur ha declarado que los líderes del Partido Islámico aprobaban las actividades subversivas de "los combatientes de Allah".

La plataforma política del Partido Islámico es convertir a Malasia en un Estado islámico en el que las leyes islámicas serían aplicadas a todos los ciudadanos sin consideración a sus denominaciones religiosas, pero se compromete a trabajar en ese sentido por medio del proceso electoral y democrático y a garantizar los derechos civiles de los chinos e indios del país.

AVISO DE LA ASOCIACION PROFESIONAL DE PELUQUEROS Y PELUQUERAS DE SEÑORAS DE BALEARES

Habiéndose convocado por Resolución del Ilmo. Sr. Director General de Enseñanzas Medias (B.O.E. núm. 85/1.980 de 8 de abril) la celebración de Pruebas de Evaluación de Enseñanzas no Escolarizadas para la obtención del Título de Formación Profesional de Primer Grado (Técnico Auxiliar), esta Asociación pone en conocimiento de sus asociados y personas a quienes pudiera interesar que, por lo que respecta a la rama de Peluquería y Estética, tales pruebas se realizarán los días 5, 6 y 7 de Mayo en el Centro Nacional de Formación Profesional del Polígono de Levante (prolongación de la calle General Ricardo Ortega, s. n.), en cuyas oficinas se puede efectuar la correspondiente inscripción hasta el día 22 de abril.

Para mayor información, los interesados pueden dirigirse o bien a las oficinas del mencionado Centro o a los locales de esta Asociación Profesional de Peluqueros y Peluqueras de Señoras de Baleares. Plaza Atanasio, 11 (Edificio Plaza), de esta Ciudad. (Teléfono 21.08.65).

Palma de Mallorca, a 15 de Abril de 1980.

(Remitido)

MANIOBRAS CONTRA EL ALCALDE DE PARIS

El ministro francés de Justicia, involucrado en un escándalo político

PARIS. (Ignacio Pellicer. Efe).— Un escándalo más, protagonizado por el actual ministro de Justicia francés, Alain Peyrefitte, sorprendió ayer en París a la opinión pública de este país, atónita ya por precedentes alborotos políticos en los que están involucrados las más altas personalidades del poder.

Este último escándalo de la serie, lo desveló el semanario satírico, «Le Canard Enchaine», publicando un extenso informe del ministro de la Justicia, «confidencial» y dirigido al presidente Valery Giscard d'Estaing, para eliminar políticamente al alcalde de París, Jacques Chirac, jefe de los neogaullistas, y posible candidato a la presidencia.

El semanario publicó con todo detalle los consejos de Peyrefitte para debilitar la personalidad política de Chirac y asegurar el triunfo de Giscard d'Estaing en las próximas elecciones al Senado presidencial del mes de abril de 1981.

La táctica propuesta en el explosivo informe se basa en practicar el aislamiento personal de Chirac y presentarlo como candidato «ambicioso» que prima «sus cálculos y rencores antes que el interés general», prevé el texto.

Por su naturaleza ya grave, este escándalo va más allá y anuncia un peligro de escisión en el seno de los neogaullistas, ya que Peyrefitte, autor del complot, pertenece a la misma formación política que el alcalde parisiense, Jacques Chirac, objeto del informe.

En tono alarmante, Peyrefitte subrayó en su informe a su presidente, la posibilidad de convergencia entre Chirac y los socialistas a la hora de votar en las presidenciales, aunque los correligionarios del alcalde de París hayan negado tal eventualidad con la frase de «gaullistas y socialistas convergerán cuando las «gallinas tengan dientes», pronunciada por el propio alcalde de París.

A este remolino político, se añade ahora otro en el que está comprometido un exministro del Interior, Michel Poniatowski, ahora consejero personal de Giscard d'Estaing, por el asesinato de un diputado, el príncipe de Broglie, en 1976.

Los partidos de izquierda, y tal vez también los neogaullistas de Chirac, están dispuestos a llevar este asunto hasta su esclarecimiento total y para ello apelaron ya al Tribunal Supremo de Justicia ante el cual quieren poner al exministro Poniatowski.

Fue también el «Cunard Enchaine» quien prendió la mecha de este otro escándalo, al afirmar que el entonces ministro Poniatowski «estuvo al corriente» del atentado contra le diputado Broglie, por investigación policial, «y no hizo nada para evitarlo».

Estos escándalos y sus lógicas sacudidas políticas planean en un ambiente viciado por precedentes casos oscuros, entre ellos el suicidio en noviembre del año pasado del ministro de Trabajo, Robert Boulin, que se vio implicado en un caso mobiliario de de compra de terrenos a bajo precio.

Colofón de todos ellos, aún está sin esclarecer el tema de los diamantes que Giscard d'Estaing recibió como regalo del estrafalario emperador Bokassa I, dictador de Centroáfrica.

COMBATES EN BEIRUT

Varias personas resultaron muertas en los combates registrados en su suburbio sudoriental de Beirut, entre partidarios del movimiento chiita "Amal", del Líbano, e individuos armados.

Segun un portavoz del consejo superior chiita, estos enfrentamientos se producen después de que hombres armados, no identificados, agredieron a un dirigente del movimiento "Amal" en la región de "Bourj Barajneh".

BOGOTA: PROXIMA LIBERACION DE TRES DIPLOMATICOS

Tres nuevos rehenos con rango diplomático serán liberados el próximo sábado por el comando guerrillero del "M-19" que mantiene ocupada la Embajada dominicana en Bogotá.

La liberación de tres de los veinte cautivos fue confirmada a la prensa por el propio "Comandante Uno", que dirige desde el 27 de febrero pasado la ocupación de la citada sede diplomática.

Sin embargo, el comandante guerrillero se abstuvo de revelar la identidad de las personas que saldrán libres el sábado, es decir el 19 de abril y cuando ese movimiento celebrará los diez años de su fundación en Colombia.

M.C.D. 2022

ECONOMIA Y FINANZAS

BAJA GENERALIZADA DE LA BOLSA

BARCELONA

La ya precaria situación de equilibrio del mercado ha dado paso a una sesión débil ante una mayor presión de la oferta, un tanto amortiguada en los últimos corros. La demanda, con la excepción de algún tanteo comprador para el grupo químico, acentuó su retraimiento.

Al cierre persistía la debilidad del mercado.

Por sectores, químicos, textiles y papeleros consiguieron un moderadd avance, el segundo grupo con escasa actividad. Los sucesivos deterioros sobre todo del sector químico animaron relativamente al dinero que sin gran decisión, predominó ligeramente para estos grupos.

Los cementos y construcciones se movieron dentro de la tónica de sostenimiento que le caracteriza en conjunto.

El sector eléctrico cedió moderadamente, observado en conjunto un comportamiento menos firme y activo que en jornadas precedentes ante una oferta que sin embargo fue poco insistente.

El grupo bancario repitió el comportamiento de jornadas precedentes, es decir, absorbió con cierta facilidad la oferta pero ésta predomina con generalidad, especialmente para bancos comerciales. Los industriales se mostraron más resistentes.

Servicios y varios vuelve a registrar pérdidas importantes y asimismo se mostró especialmente débil el siderometalúrgico, cuyo retroceso supera la mejora conseguida días pasados.

En total se contrataron 115 clases de acciones, de las que 14 suben, 30 bajan y 71 no experimentaron variación. El índice general ponderado cedió 58 centésimas y cerró a 99'46 y en base 1-1-63 se situó a 107'64 con pérdida de 63.

MADRID

La Bolsa sigue dentro de los mismos derroteros de poca consistencia: Los signos menos se generalizan, con la excepción de los valores eléctricos y el grupo de varias. La nota destacada, dentro de los títulos bancarios corrió a cargo de la Banca López Quesada, cuya cotización fue suspendida por la Junta Sindical hasta que se regularice la situación de esta Banca dentro de una reglamentaria junta extraordinaria que deberá convocarse, acogiéndose ésta al fondo de garantía y depósito. — Su último cambio fue de 144. La sesión, pues, transcurrió en forma insulsa y sin notas de especial relieve. — De un total de 164 valores contratados en renta variable. 35 suben, 32 bajan y 97 no varían. Indice general de la sesión: 98,94 contra 99,05. En base al 31-12-70. — 57'43 — 0'07.

CAMBIOS FACILITADOS POR EL BANCO DE CREDITO BALEAR

BILLETES DE BANCO EXTRANJEROS

Dolar U.S.A. 10 y	70'05
superiores 1, 2 y 5	69'35
1 Dólar canadiense	59'15
1 Franco francés	16'13
100 Franco C.F.A.	32'39
1 Libra esterlina	153'75
1 Libra irlandesa	139'47
1 Franco suizo	40'13
100 Francos belgas	224'30
1 Marco alemán	37'42
1000 Liras italianas	7'99
1 Florín holandés	34'09
1 Corona sueca	15'94
1 Corona danesa	11'93
1 Corona noruega	13'73
1 Marco finlandés	18'27
100 Chelines austríacos	521'77
100 Escudos portugueses	133'14
100 Yens Japoneses	27'67
1 Dirham Marruecos	14'03
1 Cruceiro nuevo Brasil	1'36
1 Bolívar Venezuela	15'95
1 Peso Mejicano	3'08
1 Rial Arabia Saudita	20'88
1 Dinar Kuwa'ti	250'42

FAUSTINOS
VINOS DE RIOJA
Distribuidor:
COMPAÑIA HISPANA DE BALEARES, S.A.
Menorca Tel. 36 52 18 — Mallorca Tel. 27 63 00 — Ibiza Tel. 30 35 74

ESTAMOS SEGUROS QUE VD. NO PUEDE ENCONTRAR UNA COCINA COMO ESTA POR 59.000 PESETAS. TENEMOS TODAS LAS MEDIDAS E, INCLUSO, A PRECIOS MAS ECONOMICOS.

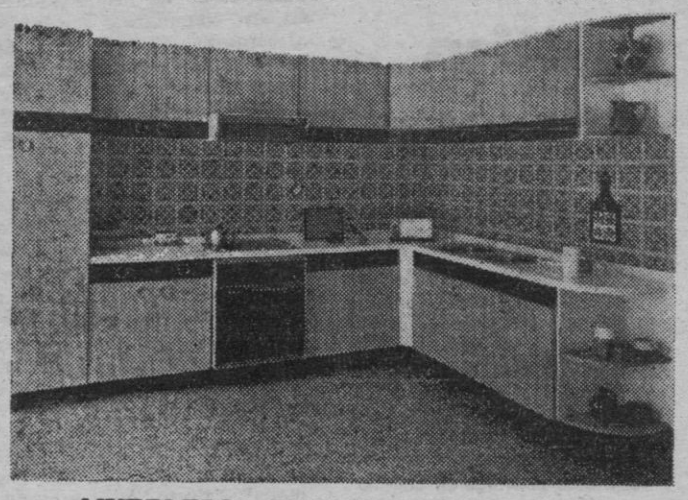

— MUEBLERIA MALLORQUINA. Gabriel Carbonell, 83. Tfno. 27 34 62.
— NUBE, J. Anselmo Clavé, 12. Tfno. 22 52 50.
SI LO ENCUENTRA MAS BARATO ES PORQUE SE LO REGALAN.

SI BUSCA EFECTIVIDAD EN SU INVERSION PUBLICITARIA

SI DESEA QUE SU MENSAJE LLEGUE MEJOR

SI QUIERE BENEFICIARSE DE LA MAS AVANZADA TECNICA RADIOFONICA

R.J. — 2 EMISION ESTEREOFONICA DE RADIO JUVENTUD

RADIOCADENA ESPAÑOLA
radio juventud LA VOZ DE BALEARES

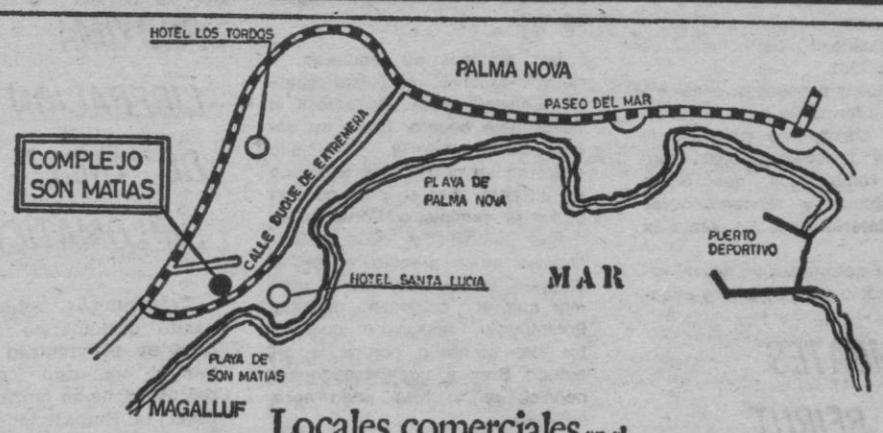

Locales comerciales en el complejo residencial Son Matías (Palma Nova)
Situación C/ Duque de Extremera (junto al mar)

2 Conjuntos separados de 36 viviendas cada uno
15 Locales comerciales en primera linea (9 de planta baja y 6 de planta baja con altillo)
Todos los locales tienen terraza cubierta y terraza descubierta.
Entrega llaves de los locales Mayo 1980

Paseo Borne, 15-4º Edificio Reina teléfono 211197

LAMPARAS HIERRO FORJADO

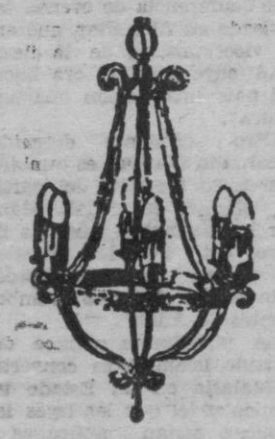

Electrica Española
costa y llobera nº9 · tel. 46 27 66

LA BOLSA

BANCO DE CREDITO BALEAR

MADRID

BANCOS:		
Banco Popular Español	211	(=)
Banco Europeo de Negocios	298	
Banco de Bilbao	222	(— 2)
Banco Central	244	(— 2)
Banco Español de Crédito	215	(=)
Banco Exterior de España	206	(=)
Banco Hispano Americano	217	(— 3)
Banco de Santander	250	(=)
Banco Urquijo	150	
Banco de Valencia	248	(— 2)
Banco de Vizcaya	230	(— 2)
Banco de Crédito Balear. Viejas	183	(=)
Banco de Crédito Balear. Nuevas	173	(=)
ELECTRICIDAD:		
Electra de Viesgo	61'25	(— 0'50)
F. E. C. S. A.	58'50	(=)
F. E. N. O. S. A.	52'75	(=)
Hidroeléctrica Cantábrico	—	
Hidroeléctrica Cataluña	—	
Hidroeléctrica Española	64'75	(+ 0'75)
Eléctricas Reunidas Zaragoza	—	
Iberduero	59'50	(+ 0'25)
Saltos Nansa	91	(+ 2)
Sevillana de Electricidad	63'75	(+ 1'25)
Unión Eléctrica	63'75	(+ 0'25)
ALIMENTACION:		
EBRO, Azúcares y Alcoholes	—	
El Aguila	42	(— 6)
General Azucarera	—	
INMOBILIARIA Y CONSTRUCCIONES:		
Cementos Alba	127	(=)
Dragados y Construcciones	100	(=)
Inmobiliaria Metro	83	(+ 1)
Inmobiliaria Urbis	28	(— 0'25)
Portland Valderrivas	—	
Urbanizadora Metropolitana	149	(=)
Vallehermoso	69	(— 1)
QUIMICAS:		
Energía e Industr. Aragonesas	20	(=)
Explosivos Río Tinto	27	(=)
Papeleras Reunidas	—	
Española de Petróleos	109	(+ 0'25)
SIDERURGICAS:		
Altos Hornos de Vizcaya	10'25	(— 0'25)
Auxiliar de FF. CC.	—	
Duro Felguera	50'50	(=)
F. A. S. A.	90	(=)
Finanzauto	70	(=)
Material y Construcciones	16'50	(=)
Metalúrgica Santa Ana	54	(=)
S.E.A.T.	21	(+ 0'50)
MONOPOLIOS:		
C. A. M. P. S. A.	201'50	(— 0'50)
Tabacalera	106	(=)
Telefónica Nacional	54	(=)
VARIOS:		
Finanzauto y Servicios	—	
Galerías Preciados	30	(+ 1)
General de Inversiones	34'50	
Industria y Navegación «INSA»	—	
Metropolitano de Madrid	—	
Popularinsa	—	
Sarrió. Papelera de Leiza	—	
FONDOS DE INVERSION:		
Eurovalor - 1	196'29	(— 0'10)
Eurovalor - 2	242'27	(— 0'12)

INDICE. Anterior: 99'05
Hoy: 98'94
DIFERENCIA EN: — 0'11

BARCELONA

BANCOS:		
Banco Atlántico	211	(=)
Banca López Quesada	—	
Banco de Madrid	—	
Banco Industrial de Cataluña	127	(=)
CEMENTOS, INMOBILIARIAS Y CONSTRUCCIONES:		
Asland	102	(=)
Inmobiliaria Colonial	—	
Fomento de Obras	38	(— 1)
QUIMICAS:		
S. A. Cross	29'50	(— 0'50)
CONSTRUCCIONES METALICAS:		
La Maquinista T. y M.	—	
Motor Ibérica	81	
TEXTILES:		
España Industrial	—	
La Seda de Barcelona	43	(=)
Sniace	—	
MONOPOLIOS:		
C. A. M. P. S. A.	204	(+ 2)
Telefónica Nacional	54	
VARIOS:		
Papeleras Reunidas	—	
Tabacos de Filipinas	130	
Cía. Trasmediterránea	—	

INDICE. Anterior: 100'04
Hoy: 99'46
DIFERENCIA EN: — 0'58

M.C.D. 2022

MANACOR DIA A DIA

EL PORTO-CRISTO HA SIDO EL EQUIPO REVELACION

- DE UNA PLANTILLA MODESTA PEP PIÑA HA HECHO UN EQUIPO COMPACTO

- SERA UN EQUIPO MUY INCOMODO CUANDO DISPUTE LA LIGUILLA

C. F. PORTO-CRISTO 79/80

Está muy claro que la prensa de Manacor mima y se preocupa mucho más del Manacor que del Porto-Cristo. Incluso del Olimpic, aunque este sea un caso aparte ya que el Olimpic, por su función de preparación de jugadores para el futuro, a costa de su esfuerzo y de sus socios, merece claramente más respetos que los demás clubs. Eso a juzgar por los méritos contraídos hasta ahora y en los últimos años, no vamos a lejanos tiempos históricos.

Sin embargo Manacor y Porto-Cristo merecen la atención por ser los primeros equipos de sendas poblaciones y un primer equipo es eso, lo mejor que hay, lo que mola en el momento. Jugando en categorías distintas sería lógica la inclinación de los cronistas, pero cuando ambos conjuntos se "topan" en una Preferente la categoría es la misma y los jugadores son igualmente seres humanos que hacen deporte en la misma categoría y por tanto con idéntica calidad, o casi casi.

Aquí está el quid de la cuestión: que a nivel de calidades individuales sumadas y divididas por once el Manacor superaría ampliamente al Porto-Cristo (al menos en la mayoría de las valoraciones) pero sobre la tabla son bien dignos de tener categoría similar, y hasta diría más, cuando se han encontrado en el terreno de juego el Porto-Cristo ha dado la cara y ha demostrado tener conjunto suficiente como para no ser menos.

A eso vamos, al conjunto y no es que quiera hacer comparaciones con el que posee el Manacor. El Porto-Cristo ha logrado un conjunto casi de la nada, de un equipo que iba escalando nuevas categorías cada año, de un club modesto que modestamente ha cuidado la cantera y se ha reforzado con jugadores que otros clubs ya no querían.

Es cierto que la plantilla del Porto-Cristo es desequilibrada en cuanto a calidad individual, pero se ha logrado lo casi milagroso: de un puñado de hombres hacer un conjunto. Así semana tras semana, alternando victorias con derrotas, se ha forjado un bloque una piña (con perdón del entrenador) compacta que lucha denodadamente y que, además, ofrece alguna ráfaga de juego brillante.

¿Quién esperaba ver un Porto-Cristo brillante? Nadie y sin embargo la brillantez no ha venido por vanas aspiraciones a jugar con estilo técnico, no, las jugadas brillantes y hermosas vienen cuando el jugador entra en conciencia que tiene que darlo todo y se entrega al juego de conjunto, tanto en defensa como en ataque. Así se coge el ritmo, luchando al tope, y con este ritmo se fabrican preciosas jugadas que hacen enardecer al público. Esto no es lo mismo que el juego preciosista que solo se práctica en horizontal y que es poco efectivo.

Después de esta temporada todos los jugadores del Porto-Cristo han pasado a ser buenos, codiciados por otros clubs, cuando solo hace ocho meses se consideraban moralla. ¿Qué ha pasado? Tal vez han contribuído todos los factores pero no puede hablarse de la organización del Club, que ha sido normal, ni buena ni mala. Ni de los socios que a veces han callado cuando el equipo necesitaba aliento y además son pocos y no pueden contribuir con mucho dinero. Ni han sido las famosas "primas" porque los portocristeños cobran poco. Ha sido la suma de los aciertos de todos, de los jugadores, de toda la afición y directiva y del entrenador, porque hay partidos que se ganan por planteamiento y hay ligas que se ganan por sicología.

La liga todavía no ha terminado, pero el Porto-Cristo ha recuperado el tercer lugar y la casi seguridad de disputar la liguilla. Si las cosas siguen en esta línea de gran moral que no se descuiden los gallitos del grupo porque es cierto que el Porto-Cristo puede decidir quién asciende ganando a uno u otro equipo, pero también ha decidido ascender si le es posible. La realidad ha demostrado que sería un digno participante en la tercera balear... con un equipo modestísimo.

Como nadie puede predecir el futuro y no es hora de lanzar las campanas al vuelo soñando ascensos casi irrealizables lo que sí quiere esta corresponsalía es felicitar la gran campaña del Porto-Cristo, aún antes de finalizar, porque en relación medios/rendimiento ha sido el equipo revelación... y a buen entendedor...

RETEN CONTRA INCENDIOS

A partir del 1º de mayo y de una manera permanente Manacor y su comarca contará, bajo los auspicios del Consell, con un servicio de retén contra incendios que estará de servicio las 24 horas del día. Tendrán su base en el Parque Municipal en donde se hallan todos los vehículos que son propiedad del Consell así como el material contra incendios.

También como ayuda del Consell al Parque Municipal informamos de que el camión auto-bomba Barreiros ha sido dotado de dirección hidráulica lo que facilitará su labor en los incendios forestales.

Este retén de bomberos que se nos ha dicho será de cinco hombres, se verá aumentado en verano con siete hombres más.

POLICIA MUNICIPAL

Dentro de este mismo mes la Policía Municipal cambia sus oficinas. Definitivamente ya no serán trasladados al Parque Municipal quedando en la Plaza de Font y Roig en unos locales en que antaño estuvo la oficina del Grupo de Información de la Guardia Civil. A pesar de este cambio, que sólo será de las oficinas de la P. Municipal, el retén seguirá en la Plaza del Convento junto a la Biblioteca Municipal en donde se deberá acudir para todos los servicios que viene prestando normalmente la P. M. tales como farmacias nocturnas, ambulancias, accidentes, pago de multas, etc.

GASOLINERAS FIN DE SEMANA

Los propietarios de coches o vehículos motorizados tienen que seguir con atención el calendario de turnos de las gasolineras para no quedarse sin gasolina los fines de semana. Precisamente esta misma semana (del 14 al 21 de abril) no habrá NINGUNA gasolinera abierta en Manacor ni en Porto Cristo. Las más próximas serán las de Villafranca, Felanitx y ya a 20 km. la de Artá.

DOS MILLONES EN BOMBILLAS

En el último Pleno Municipal extraordinario Rafael Muntaner efectuó unas declaraciones MUY sustanciosas. Debido al mal estado de las instalaciones de alumbrado público de Manacor se producen excesivas averías y se rompen muchas bombillas hasta el punto de que el Ayuntamiento gasta casi DOS MILLONES anuales en bombillas. Naturalmente las cifras se dieron a ojo de buen cubero, pero DOS MILLONES divididos por CIEN pesetas de promedio de coste (y es elevado) arrojan una compra de VEINTE MIL bombillas anuales. O se trata de un error por exageración o ALGUIEN tendría que explicar al ciudadano lo de estas VEINTE MIL bombillas pagadas por el Ayuntamiento.

CONCURS D'ARROS, DISSABTE A «SOL NAIXENT»

SE PREVEU MOLTA DE PARTICIPACIO I AMBIENT EXTRAORDINARI

Dissabte qui ve, a les dotze i mitja del migdia s'iniciarà al "Sol Naixent" (famós restaurant que està a la carretera del Port/Cala Millor) un gran concurs d'arrós. Arrós preparat per menjar s'entén, en qualsevol de les seves modalitats culinàries: Arrós amb peix, arrós de matances, paella, arrós sec, clar, amb xitxeros etc... en fi, que la imaginació de cada participant serà la pròpia llei just aceptant aquest principi, el de cuinar a base d'arrós.

Organitza aquest acte la "Cofradia de l'arrós", famosa ja internacionalment, i s'han sumats a l'organització el Foment de Turisme, en concret la Delegació de Manacor, i l'Associació de Mestresses de Casa de Ciutat. Per a que no hi manqui representació oficial manacorina hi participa, també, el dinàmic Club de Viudes.

Com és ben natural en aquesta classe d'actes en que es cerca la germanor, tothom pot assistir-hi, bé sigui just per anar a dinar o cóm concursant a la competició d'elaborar un arrós. El menú general serà ben mallorquí: Arrós brut i porcella rostida, amb acompanyament de vi, cafè i licor. El dinar serà exactament a les dues del capvespre.

Tant aquelles persones que vulguin participar al concurs com les que s'interessin just pel dinar és convenient que es posin en contacte amb els organitzadors a fi de reservar el corresponent tiket, per això bastà telefonar al número 550224, a ser possible entre dijous i divendres, encara que en darrer extrem poden apuntar-si fins el mateix dissabte dematí.

De moment ja hi ha molta de gent que duu es bull mogut i, de seguir així la cosa, tot fa preveure que una gran gernació omplirà l'ampla sala del Sol Naixent. Que així sigui i que guanyi el que condimenti millor, això és salut.

Adquiera Baleares

EN MANACOR:

Bar España
Bar Ca'n Marit — Plaza Convento.
Papeleria Atenea — Calle 4 de septiembre.
Estanco del Tren.
Dª Juana Nadal (Estanco núm. 6) — C/. Mossen Alcover.
Casa Jape — Plaza Antigua, 1.
Estanco Catalina Mascaró — Plaza José Antonio, 2.
Estanco Sebastián Rosselló — Plaza San Jaime, 13.
Libreria Parera — C/. Pio XII, 4.
Libreria Xaloc. — Avenida 4 de Septiembre, 7 - B.

EN PORTO CRISTO:

Papeleria HEIDI — C/. Puerto, 37.
Bernardo Galmés / Souvenirs Playa, C/. Burdils, 51.
Papeleria Alós. — C/. Gual, 2.
BAR PEPE. — C/. Puerto

AYUNTAMIENTO DE PALMA

PAGO DE ARBITRIOS

ESTAN AL COBRO EN EL NEGOCIADO DE RECAUDACION LOS RECIBOS DEL

IMPUESTO CIRCULACION VEHICULOS

NOTA: EVITE COLAS ULTIMOS DIAS

EDICTO

DON ALVARO BLANCO ALVAREZ, MAGISTRADO - JUEZ DEL JUZGADO DE PRIMERA INSTANCIA NUMERO DOS DE PALMA DE MALLORCA, Hago saber:

Que en providencia dictada en el juicio de concurso de acreedores de D. Ernesto Hernández Ros, que se tramita ante este Juzgado, bajo el número 168/79 se ha dispuesto citar a todos los acreedores cuyos créditos fueron reconocidos al objeto de concurrir a la Junta que se celebrará en la Sala Audiencia de este Juzgado el próximo día NUEVE DE MAYO, a las DIECISEIS TREINTA HORAS, para graduación de créditos.

Dado en Palma de Mallorca a once de Abril de mil novecientos ochenta.

El Secretario. Firmado: Fernando Pou Andreu

M.C.D. 2022

INCA DIA A DIA

EL CONSTANCIA PREPARA SU ASAMBLEA

¿ALGUN AFICIONADO ASPIRA A LA PRESIDENCIA?

Según los informes llegados hasta nosotros en el seno del Constancia se están ultimando los detalles para proceder a la convocatoria de la Asamblea anual, al objeto de rendir cuenta de la gestión de la actual junta directiva. Como se sabe, el club inquense ha venido actuando bajo la batuta de Jorge Cerdá, presidente provisional, cargo al que accedió después de la dimisión del presidente Andrés Pol.

Según nos declaraba Jorge, ha llegado la hora de legalizar la situación y por ello espera que aquellos socios o simpatizantes que sientan preocupación por el porvenir del Constancia, den un paso al frente y presenten las opciones encaminadas a tomar las riendas del club. Obliga a dar este paso el hecho de que la temporada está en su recta final y es aconsejable empezar a planificar el futuro.

Los directivos actuales, de cuya entrega y amor al club no puede dudar nadie, tienen necesidad de conocer qué rumbos esperan al club y para ello necesitan conocer las preocupaciones de otros sectores que a lo mejor, acarician planes más positivos o más ambiciosos. De ahí la necesidad de que, tanto por parte de las "peñas", como por parte de aficionados, se den señales de vida. Ello no significa que los actuales directivos, constantes por los cuatro costados, estén dispuestos a desertar. Se trata de aunar criterios, indicando que si existen grupos que quieran responsabilizarse del mismo no encontrarán pegas para alcanzar su objetivo, como no lo encontrarán en el caso de que busquen una colaboración total o parcial por parte del grupo directivo actual.

La temporada ha sido más que aceptable, habida cuenta de la modestia que se impuso desde la primera hora. Los resultados deportivos ahí están, en la severidad de los números de la tabla. Los económicos, sin ser brillantes ni positivos, han sido más que aceptables por cuanto entre los lastres que han sido suprimidos figura la liquidación de un millón de pesetas que venía de las temporadas anteriores, con lo cual y teniendo en cuenta que se está al corriente de pago, el resumen final, en la parte económica, deberá considerarse como positivo.

A disposición de los socios interesados están los libros y el estado actual del club, tanto en su aspecto económico como en la parcela deportiva o de los jugadores. Las cuentas claras, amigos. Por todo ello, quienes dispongan de tiempo para dedicarlo al Constancia, o sientan deseos de responsabilizarse del mismo, saben que tienen las puertas abiertas para iniciar sus gestiones encaminadas al logro de sus deseos.

¿Habrá algún grupo que quiera dar un paso al frente? Esperemos unos días y entonces podremos hablar con conocimiento de causa.

LA FIESTA DEL LIBRO

La Comisión de Cultura del Magnífico Ayuntamiento de Inca ha dado un paso al frente ante la proximidad de la fiesta del libro. Repetidas reuniones con los libreros locales han fructificado en acuerdo que debemos considerar como positivo, vista la desidia que en años anteriores marcó el paso de tal conmemoración. Dejemos constancia del espíritu colaboracionista mostrado por los responsables de nuestras librerías que, más que mirar el ángulo rentable de tal diada, han comprendido la necesidad de dar un paso al frente para que la fiesta del libro tuviera el entorno que merece.

De dichas reuniones han salido acuerdos que deben ser la base de futuras celebraciones. Sabemos que los profesionales de la venta han dado un sí unánime para alcanzar el ambiente correspondiente a esta celebración. Una de las primeras decisiones fue la organización de un concurso literario cuyos premios consistirán en vales de distinta cuantía económica, para la adquisición de libros. Este concurso va destinado al mundo escolar en sus distintos niveles.

Pero, además, los libreros inquenses, después de varios años de inercia, han aceptado la invitación de sacar los libros a la calle y, a tal objeto, se ha escogido el marco de la Plaza España para el montaje de los distintos tenderetes o puestos de venta, al objeto de poner los libros al alcance del público. Un esfuerzo que debe valorarse en lo que vale, por cuanto ello representa un esfuerzo extraordinario por la multiplicación del personal que debe atender los puestos callejeros y las librerías.

Por parte del consistorio, se ha acordado entregar unos vales de 250 pesetas a cada uno de los participantes a los concursos literarios que resulten seleccionados, y, además, al objeto de distraer a los estudiantes, en el mismo marco de la Plaza España actuará un grupo en la tarde del día 23.

Este es el esbozo del programa que se pondrá en marcha este año, como punto de partida de más ambiciosos proyectos para años venideros. Un detalle que hemos querido registrar y que pregona que en la Casa de la Villa se captan las necesidades culturales de cada momento. Ello sin contar otros actos que, en plan particular, están programando otras entidades, entre las que debe registrarse la exposición de "Llibres d'Inca" que será inaugurada el próximo lunes día 21, en la biblioteca de "La Caixa".

Como prólogo de esta semana cultural será presentado el libro "Aproximació a la Bibliografía d'Inca", de la que son autores Gabriel Fiol y Lluís Maicas. Esta exposición está organizada por la Obra Cultural Balear con el patrocinio de la mencionada entidad bancaria.

V CONCURSO DE DIBUJOS DEPORTIVOS

EL CERTAMEN, ORGANIZADO POR LA DELEGACION PROVINCIAL DE CULTURA, CUENTA CON 1.345 PARTICIPANTES

En estos momentos se está procediendo a la calificación de los 1.345 dibujos presentados al "V Concurso de Dibujos Deportivos", para Inca y su comarca, que ha organizado la Delegación Provincial del Ministerio de Cultura.

Los trabajos presentados pertenecen 716 a E.G.B. y 629 a B.U.P. Señalemos que han sido eliminados 76 dibujos por no ajustarse a las bases o por falta de datos personales.

Los centros inquenses que participan son: Instituto Nacional, Colegio Beato Ramón Llull, colegio La Salle, colegio La Pureza, colegio Llevant colegio Ponent, colegio San Vicente de Paúl.

Y de las poblaciones de la comarca, se han recibido trabajos del colegio "Guillem Cifre de Colonya" de Pollensa; Academia San Jaime, de Binisalem. colegio Miguel Capllonch, de Puerto de Pollensa, Escolanía de Lluc, colegio San Francisco, de Muro, colegio Joan Más, de Pollensa y colegio de Búger.

Próximamente y tras conocerse el fallo del jurado, se harán públicas los diez ganadores de cada categoría quienes recibirán un premio donado por la sucursal en Inca de la Caja de Pensiones "La Caixa".

CARTELERA INQUENSE

MERCANTIL.—"La caída de los dioses" y "Enseñar a un sinvergüenza".

NOVEDADES.— "Camas calientes" y "La monja de Monza".

FARMACIA DE TURNO. — Armengol, calle Mayor, 39.

llucmajor

MES CULTURAL DEL CLUB JOVENES

Organizado con motivo del XII aniversario de su fundación

Desde el dos de abril al dos de mayo, el «Club Jóvenes Llucmajor» está desarrollando, con acierto y animación, un Mes Cultural, con motivo del XII Aniversario de su fundación.

Estuvo con nosotros su inquieto presidente Agustín Sollivellas para darnos a conocer la marcha del Mes Cultural, sus concreciones y dificultades para mantener en marcha la empresa de organización de los actos que figuran proyectados y programados en el mismo. Un mes de actividades diversas y con personal invitado para su desarrollo, representa muchos escollos a vencer. De momento todo marcha bien y confiamos que así sea hasta el final.

PROGRAMA DE LOS ACTOS

Día 18: Charla por el Rdo. Juan Bestard, vicario episcopal y psicólogo, sobre el tema «Por qué la juventud es inconformista».

Día 22: Mesa redonda sobre «Juegos de tiempo libre», por la «Escola d'Esplai», de Palma, con proyección de diapositivas.

Día 23: Fiesta del Libro. Será presentado el libro premiado por la Caja de Ahorros «Sa Nostra».

Día 29: Mesa redonda sobre la «Enseñanza», a cargo de Miguel Durán, diputado en Cortes y profesor.

En fecha a concretar, actuación de Corales, en el templo parroquial.

— o —

DE DIA. — Día 20: A las tres de la tarde, Jinkama Juvenil e Infantil.

Día 27: A las 10,30, un musical - matinal para niños, en la Plaza de la Reina María Cristina, en El Arenal.

— o —

Del 26 de abril al 4 de mayo, Esposición de Pinturas, en la sala de la Caja de Ahorros «Sa Nostra» y Concurso de Fotografía, en la sala de la Caja de Pensiones «Sa Caixa» y patrocinado por la misma.

Certamen literario de prosa y verso, dedicado a la poetisa María Antonia Salvá y Ripoll, patrocinado por la Caja de Ahorros «Sa Nostra».

— o —

Día 1 de mayo: Concurso de Dibujo para niños y niñas, en la Plaza España, a las 10'30 horas.

Día 2 mayo: Clausura de todas las actividades del Mes Cultural y conmemoración del XII Aniversario de la fundación del Club, con entregas de premios y la destacada asistencia de la directora racional de la Juventud. Actuación del «Bnot d'Ullastres» «Grup Ciutadá» y un Grup de la Banda Municipal de Llucmajor.

— o —

Han intervenido, con destacado éxito, en el Mes Cultural, Margarita Thomás Rosselló, licenciada en Pedagogía Terapéutica, en una Mesa Redonda sobre «Temas de la Infancia» y D. Pedro A. Barau, médico pediatra y medicina general. Asimismo Mascaró Pasarius, miembro de las Reales Academias de la Historia y Bellas Artes. Todo ello bajo el patrocinio de la Caja de Ahorros «Sa Nostra» y el Ministerio de Cultura.

— o —

Iñigo Cavero, diputado por Baleares en el Congreso, disertará el día 26 de abril, sobre el tema «Protección Social y Moral de la Juventud Actual», en el local del Club Jóvenes.

GARI

ANDRAITX

LOS SUELDOS DE LOS CONCEJALES

En el último pleno extraordinario el secretario dio lectura al dictamen elaborado por la comisión de Hacienda del Ayuntamiento, sobre asignaciones y otras compensaciones que podrán percibir los miembros electivos. A la vista de dicho dictamen y después de un minucioso y detallado estudio del tema por parte de la Corporación, se acordó por unanimidad.

1. — Señalar al Sr. alcalde, tenientes de alcalde, presidente de la Comisión de Cultura, y concejales, las siguientes asignaciones y compensaciones.

Alcalde: 319.585; teniente de alcalde, 159.793, presidente Comisión de Cultura, 106.530 y concejales: 79.898.

2. — Dichas cantidades y con carácter retroactivo a partir del primero de enero de 1980, serán presididos mensualmente por doceavas partes.

3. — A tenor de la normativa vigente se acordó que este acuerdo se inserte en el Boletín Ofical de la Provincia.

(Daniel)

Adquiera Baleares en INCA

PAPELERIA JUMA — Calle Lluc, 16.
LIBRERIA A - Z — Calle Juan Segui.
LIBRERIA ARIAS — Calle Obispo Llompart, 45.
LIBRERIA BELTRAN — Calle General Franco, 34.
LIBRERIA TECNICA — Calle Jaime Armengol, 34.
ESTANCO JUANA SANCHO — Calle Santiago Rossiñol, 51.
ESTANCO MELIA — Calle General Franco, 14.
ESTANCO C'AN PILOS — Calle Campana, 8.
ESTANCO F. PERICAS — Pza. General Sanjurjo.
CAS BORRITXONS — Pza. España.
CAS BLANCOS — Pza. Oriente.
LIBRERIA ESCOLAR — Calle Argentina.
LIBRERIA VILANOVA — Calle Costa y Llobera.
LIBRERIA DURAN — Calle Francisco Navarro.

(ANUNCIOS — ESQUELAS — SUSCRIPCIONES, ETC)
Teléfonos: 51 41 31 — 50 10 16 — 50 26 34)

CORRESPONSAL ADMINISTRATIVO

MARIANO MEDINA

I CERTAMEN BALEAR DE ACUARELA

GALERIAS ALMUDAINA invita a todos los pintores residentes en Baleares a participar en el "I Certamen de Acuarela", que será inaugurado el próximo 16 de junio. Las bases de dicho certamen están a disposición de todos y pueden pasar por estas Galerías de 11 a 13'30 y de 5 a 8 de la tarde.

Calle Morey, 7. Teléfono: 22 32 84.

M.C.D. 2022

TEATRO

«AGARA» ACTUARA HASTA EL DOMINGO, EN LA ASSISTENCIA PALMESANA

Hasta el domingo, tras algún tiempo ausente vuelve en las aulas teatrales de la Assistencia Palmesana, el Grup de Teatre "AGARA" d'Andraitx, que pondrá en escena la aplaudida trágica comedia de Marti Mayol "AON ANAM". La Agrupación Andritxola a demás de poseer un maravilloso plantel de gente joven, cuenta en sus filas con grandes pioneros locales del teatro regional, como sou Margarita Enseñat, José Borrás, y Margarita Moner, la cual tras un breve paréntesis ha vuelto a las aulas teatrales, siendo con "A ON ANAM", la obra con la cual se presenta ante el público de Palma.

Con tal motivo, dialogamos con esta actriz que fue una de las fundadoras de la agrupación allá por los años 58.

—Dinos Margarita, ¿qué es para tí actuar en Palma?

—Una alegría muy grande ya que apenas de haber actuado en casi todos los pueblos de Mallorca, no lo había hecho en Palma, y por referencias de mis compañeros la Assistencia Palmesana tiene un público maravilloso y entendedor del teatro regional.

—¿Qué es para ti, volver a representar "A ON ANAM"?

—Algo maravilloso, un recuerdo a los actores que la montamos en 1960, de los cuáles solo estamos en brecha Pep Borrás y yo, y una mirada alentadora a este plantel de jóvenes con que cuenta "AGARA".

—¿Nos puedes contar un poco la obra?

—Bueno, la obra tiene su rato agradable y divertido, y por supuesto su parte triste, unos padres despistados con tres hijas sin frenos que las eduquen.

—¿Esperáis mucho público en Palma?

—Indudablemente, según referencias como te he dicho de mis compañeros, en las actuaciones que han realizado en la Assistencia el local siempre se ha llenado y a este estupendo público habitual tenemos que agregar a todos los andritxoles residentes en Palma, que acudirán a aplaudir a sus paisanos.

Y con estas palabras, nos despedimos de Margarita Moner, deseándole a ella y a toda la agrupación muchos éxitos en su retorno ante el público de Palma, con la aplaudida obra "A ON ANAM".

DANIEL

Madrid: 149.000 espectadores
Valencia: 58.000 - Barcelona: 62.000
Sevilla: 37.000 - Málaga: 35.000
...y continúa en cartel

¡Ahora, por fin, en Palma!
¡El mayor éxito del año!

HOY SALA Rivoli

ESTRENO

5 PRESENTA

...y al tercer año, RESUCITO

de F. VIZCAINO CASAS

con MARY BEGOÑA • JOSE BODALO • FRANCISCO CECILIO
FLORINDA CHICO • JUAN LUIS GALIARDO • ANTONIO GARISA
ISABEL LUQUE • FERNANDO SANCHO • JOSE SANCHO • TIP y COLL

director: RAFAEL GIL

Si de verdad hubiera resucitado ¿Qué pasaría?
Vea ésta película y se reirá ¡¡Se reirá!!
Como no se ha reido nunca ¡¡Véala!!

Horario del film: 4'45 - 7'45 - 10'45
COMPLEMENTO:
«EL CASO ESTA CERRADO, OLVIDELO»
(14 años)

El genial científico H. G. Wells persiguiendo a Jack el Destripador a través del tiempo!...

...de 1893 hasta 1979!!

El film de «ciencia - ficción» más ingenioso de los últimos años

WARNER ESPAÑOLA, S.A. presenta

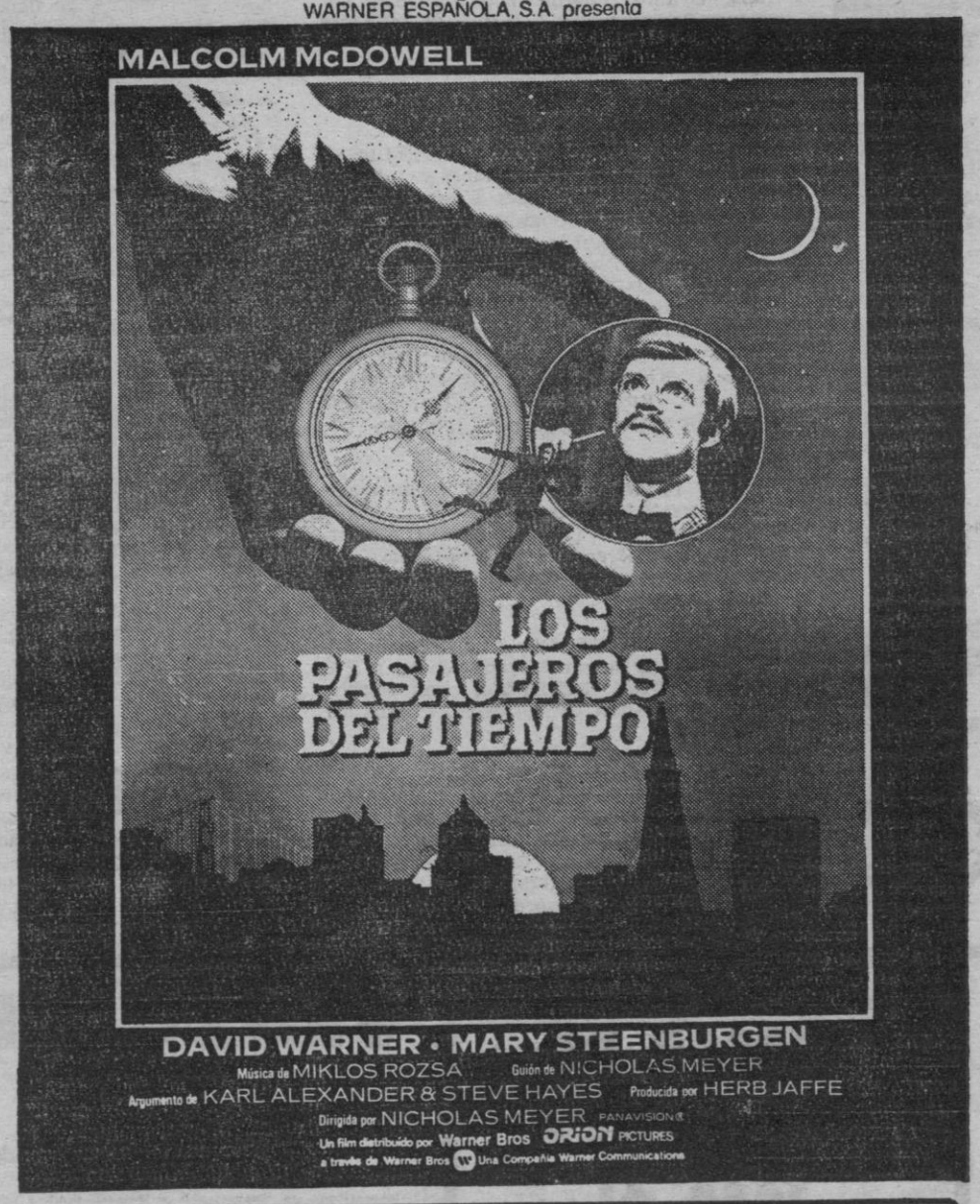

GRAN PREMIO
VIII Festival de Cine Fantástico de Avoriaz

«APTO TODOS LOS PUBLICOS»

SALON RIALTO ¡HOY!

Complemento: «LOS LOCOS DEL ORO NEGRO» Franco Nero-Martin Balsam

M.C.D. 2022

ESPECTACULOS

CARTELERA

MUSICALES

Tsui

AUDITORIUM
Paseo Marítimo, Tfno 23 47 35

CAFE — TEATRO — Tercera semana. Del más aplaudido éxito cómico «TODOS LOS GATOS SON PARDOS». — Risa continua a partir de 10'30 con MACIA - JIMMY - FILO. — A las 12'30: JAZZ.

Cerrado por preparación concierto por la "ORQUESTA CIUDAD DE PALMA". (Viernes día 25).

TEATRO PRINCIPAL

Gran acontecimiento teatral
Día 23 de abril: Fernando Fernán Gómez en "EL ALCALDE DE ZALAMEA".

TEATRO

SALA MOZART
Paseo Marítimo, Tfno 23 47 35

Cerrado por preparación de la obra de Guillem Cabrer «MONOLOGS». (A partir del día 23).

ASISTENCIA PALMESANA

«SA SORDERA DE DON XIM I PER UN CALÇONS». Grup S'ESTEL DOR. — Divendres. a les 10 vespre. — Dissabte, a les 7'30 horabaixa — Diumenge. a les 7 horabaixa.

SALAS DE ESTRENO

Cine Rex
Muñoz Sanz, 53
Tfno. 27 58 24

"ITALIA EN PIJAMA" "S", con Tano Cimarosa, Mario Cutini, Livia Cerini, Zaira Zocceddu Director: Guido Guerrasio. "EL ULTIMO PECADO DE LA BURGUESIA". "S". Totalmente prohibida a menores de 18 años.

Cine Salón Ideal
Tfno. 21 01 35
Navarra, 7

LA TIGRESA DE SIBERIA. Clasificada «S». Dyanne Thorne. Director Jean Lafleur. Complemento LULU. (Totalmente prohibido a menores 18 años).

SALA AUGUSTA
Av. Conde Sallent. Tfno. 25 20 55

Desde las 3'15:
2.ª semana.
«10» (LA MUJER PERFECTA). Un film de Blake Edward. Con Dudley More y Julie Andrews. En panavisión. Pases a las 4'25, 7'35 y 10.45 noche. — Complemento: «ROCK-AND ROLL». (Aut. mayores de 18 años).

Palacio AVENIDA
Av. A. Rosselló 124
Teléfono 460657

Tercera semana.
«UN ASTRONAUTA EN LA CORTE DEL REY ARTURO». Una producción de Walt Disney. con Dennis Dugan. Jim Dals. Ron Moody Kenneth Moore, Stella White. — Director: Russ Mayberry. Complemento: «PETER PAN» (Apto para todos los públicos)

abc CINEMA

Todos los lunes y domingos sesión matinal a las 10,00 horas:
ROSA BOMBON (Flor del sexo) Ole Soltf, Sigrid Horne. en Color. Clasificada «S». Complemento: EL GANCHO con Bárbara Bouchet. en Color. (Prohibido a meno-

Cine Cinvert
Climatizado

LAS DOS VIDAS DE AUDREY ROSE de Robert Wise con Marsha Masou y HA NACIDO UNA ESTRELLA con Barbra Streisand y Crist Cristofferson. (Todos los públicos).

Cine Lírico Palma

Desde las 4'—
«QUERIDO PROFESOR», por Rock Hudson. Angie Dickinson. Telly Savalas. Un film de Roger Vadim. Complemento: «LA DOCTORA DEL REGIMIENTO». por Edwige Fenech. — (Mayores de 18 años).

Cine Lux
Av. San Fernando
Tfno 28 39 47

Quinta semana
«KRAMER CONTRA KRAMER». Dustin Hoffman. Meryl Streep. Jane Alexander y presentando a Justin Henry. Director: Robert Benton. Complemento: «¡POR FIN. YA ES VIERNES!». (Apto para todos los públicos). «KRAMER»: 4'20, 7'25, 10'30.

SALA BORN
Climatizada
Paseig des Born
Tfno 22 13 76

Desde las 3,15:
EL GATO Y EL CANARIO por Honor Blackman. Michael Callan. Edward Fox, Olivia Hussey y Carol Lynley y «AVALANCHA» por Rock Hudson. — (Mayores 14 años).

Cine Balear

"LOS BINGUEROS", con Andrés Pajares y Fernando Esteso. Complemento "EL PODER DEL FUEGO"

Cine Capitol
Calle Balmes

Desde las 3'15
LA MUCHACHA DE LAS BRAGAS DE ORO con Victoria Abril, Lautaro Murua, Perla Vonasek y Pep Munne. Complemento: SABANA VOLENTA (2ª parte de «Hombres salvajes. bestias salvajes»). (Autorizado solo mayores).

Cine Fantasio

"LADY CHATTERLTY EN TOKIO" y "LA SEÑORA HA SIDO VIOLADA", con Pamela Tiffin y Carlo Giuffe. Director: Vittorio Sindoni. (Totalmente prohibido a menores de 18 años).

Cine Cim
Protectora. 9.
Tfno. 22 39 06

«ANGUSTIA DE SILENCIO», Florinda Bolkan, Barbara Bouchet, Tomas Milian. Irenes Papa. Director: Lucio Fulci. Complemento: «CUENTOS EROTICOS DE GRIM». (Exclusivamente mayores 18 años)

Cine Paseo
Paseo Mallorca. 5
Tfno 23 91 48

Desde las 3,15:
"LA ZORRA", con Keir Duillea, Anne Heywood y Sandy Dennis, un film de Mark Rydell. Complemento: "LA ESPOSA VIRGEN". (Sólo mayores).

Cine Chaplin
(Climatizado)
Bme Ferrer. 56
Tfno. 27 76 62

SALA 1. Horario: 4, 6,10, 8,20 y 10,30:
LA SABINA. Un film de Borau. con Angela Molina, John Finch, Harriet Andersson. Simón Ward. Ovidi Montilor, Carol Kane. (16 años).

SALA 2: Programa doble:
NORMA RAE un film de Martin Ritt con Sally Field candidata al «Oscar» 1980 y Premio interpretación femenina Cannes 79. (5,45 - 10.30). LOS RESTOS DEL NAUFRAGIO con Angela Molina. Director: Ricardo Franco. (3,45 - 8,15). (16 años)

Cine Chaplin multicines

SALA 3: 3,20, 4,50, 6,45, 8,35 y 10,30:
RENALDO Y CLARA. Un film de Bob Dylan con Bob Dylan, John Baez. (14 años).

Cine Metropolitan Palace
Gabriel Llabrés
Tfno 27 17 67

Tercera semana
«1941», Dan Aykroyd. Ned Beatty, John Belushi. Lorraine Gray. Murray Hamilton. Director: Steven Spielberg. (Apta para todos los públicos). «1941»: 4'20. 7'25 10'30:

Cine Nuevo Moderno
Fábrica. 32
Tfno 23 09 62

Tercera semana. De jueves a domingo·
"EL RELEVO" (Breaking away). Un film de Peter Yates, con Denis Christopher y Robyn Douglas. Complemento: "MARATHON SUICIDA". (Apto menores).

Cine Kursaal
Antonio Maura
Tfno 25 12 62

"...Y AL TERCER AÑO RESUCITO", de Vizcaíno Casas, con Mari Begoña, José Bódalo. Francisco Cecilio, Florinda Chico. Juan Luis Galiardo, Antonio Garisa, Isabel Luque, Fernando Sancho, José Sancho. Tip y Coll Director Rafael Gil. Horario del film· 4.45-7.45-10 45. Complemento: "EL CASO ESTA CERRADO. OLVIDELO". (Mayores 14 años).

Cine Rosselló
Barcelo y Combi
Teléfono 461031

"LAS VERDES VACACIONES DE UNA FAMILIA BIEN" (Erotic Family). Clasificada "S". Karin Well, Raquel Evans. Director: Mario Siciliano. Complemento: "JOE". Totalmente prohibido menores 18 años.

Cine Estrella Hispania
Benito Pons. 43
Tfno 27 04 75
Climatizado

Desde las 3'15:
«EL MUNDO ESTA LLENO DE HOMBRES CASADOS» con Anthony Franciosa, Caroll Baker. Anthony Steel. Un film de Robert Young. Clasificada «S». — Complemento: «NO COMETAS ACTOS IMPUROS», con Bárbara Bouchet (Autorizada mayores de 18 años).

Salón Rialto
San Pedro, 1
Tfno 22 12 45

Desde las 3,15:
"LOS PASAJEROS DEL TIEMPO". (Time after time), con Malcolm McDowell, David Warner y Mary Steenburgen. Un film de Nicholas Meyer. Complemento "LOS LOCOS DEL ORO NEGRO". (Apto menores).

Cine Mirat
Vía Argentina

"LOS PROFESIONALES", con Burt Lancastes y Lee Marvin. Complemento "LA BATALLA DE LAS ARDENAS". (Menores).

SALAS DE FIESTA

BROADWAY y EURO BROADWAY. Algo fantástico, en las noches palmesanas. Es uno de los sitios más sobresalientes de Europa. En él, se dan espectáculos de todo, y como broche se programan las grandes figuras nacionales, como Mari Carmen, Pajares, Rocio, Esteso, Agatha Lys. M. Otero, Mayra, M. Vega. B. Carvajal Eugenio Marisa Medina, Tony Leblanc, Nadiuska, P. Ruiz, Massiel. Tip y Coll Conchita Bautista. Chicho, Xesc Forteza, Mary Santpere, Cassen, Mª J. Cantudo, Ramón. Gasa, Santy Sans Bibi, Susana Estrada, etc. etc. cada noche 3 shows diferentes de 10,30 a 4 y en LA SALA EURO, tardes de 5 a 9 discoteca que la mayoría acaban en bodas. C/ Joan Miró 36 (antes Calvo Sotelo) Teléf. 285273-72.

CARRUSEL del Espectaculo (antes S'Escar) Avda. Argentina. 1. Todas las noches BAILE Y ATRACCIONES

CASINO SPORTING CLUB MALLORCA. — Todos los días de 20.00 a 4,00 horas. Precio entrada 300 pesetas. Ruleta americana, rulela francesa, black jack, dados, punto y banca. Final autopista Andratx (desviación Cala Figuera). Teléfono: 68 00 00.

TITOS. — Todos los días baile y atracciones.

MAKIAVELO (Hotel San Francisco). Playa de Palma. — Baile con "THE LATIN SOUND" y "RUBI'S QUINTET".

CABARET DE SABA. (Antigua Casa Valles). — Todas las noches baile y atracciones. Dos pases diarios.

CLUB LATINO. Las Maravillas (entre Baineario 5 y 6). — Baile cada noche con CONSTELACION Y SIROCCO'S.

ASOCIACION AMIGOS MUSICA LIGERA INTERNACIONAL SALA DE BINGO. — Calle Héroes de Manacor. 99. — Palma. Telf. 270567 — Cada día, desde 18'30 hasta las 3 de la madrugada — Servicio de cafeteria.

SALA DE BINGO — HOTEL BAHIA DE PALMA. — Calle Ejército Español, 74 — Teléfono: 264253. El Arenal. — Abierto desde las 20'00 horas.

SALA DE BINGO HOTEL VIKINGO. Calle Camino de Cala Mayor. número 18. Abierto desde las 7 tarde. a las 3 madrugada. Teléfono: 40.07.86.

MUSEO DE CERA — Abierto todos los días de 9 a 20 horas. Carretera Palma — Alcudia Km. 25. Telf. 511228. Binisalem.

MARINELAND (Costa d'En Blanes. Teléf. 6755125-26. Espectáculos de Delfines, Focas y Papagayos. Acuario. Ca-

«OSCAR DE HOLLYWOOD 1980 AL MEJOR GUION»

DESDE HOY

Nuevo MODERNO

VEALA AHORA EN 4 UNICOS DIAS!!

PROYECCIONES HASTA DOMINGO INCLUSIVE

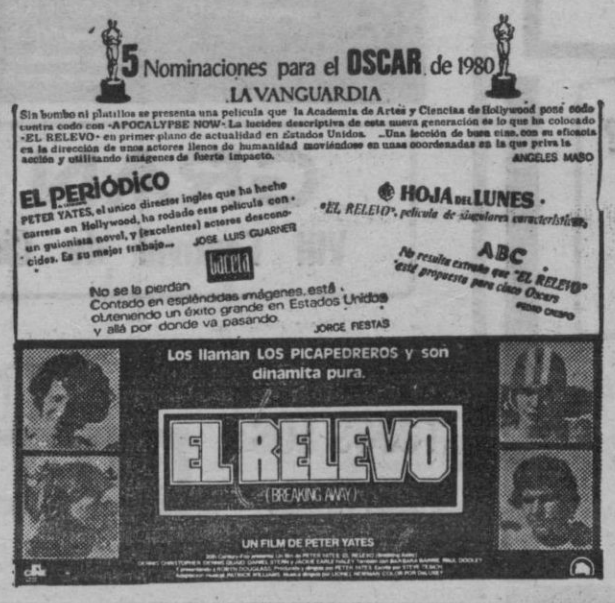

Resultado sorteo bicicleta «Orbea»
«EL RELEVO»
1.a semana n.o premiado: 2.686

Complemento: «MARATHON SUICIDA»

De lunes a miércoles:
PROGRAMA ECONOMICO (BUTACA 100 PTS.)
«ARDIENTES 16 AÑOS» (S)
«EL CINICO Y LA CASADA»

M.C.D. 2022

GUIA DEL CINEASTA

LAS VERDES VACACIONES DE UNA FAMILIA BIEN. (Erótica). — La trama argumental es lo de menos y también las cualidades cinematográficas. Vale la parte exhibicionista que llega a cotas muy altas y nos ofrece un panorama muy completo en todo lo referente al sexo. Para que los amantes del género no tengan queja.

QUERIDO PROFESOR. (Drama). — En un colegio son asesinadas varias alumnas y nadie puede sospechar quién es el culpable. Película cínica y corrosiva que quiere ser una crítica de sectores de la vida americana. No se profundiza, las situaciones interesan por sí mismas y el film lo dirigió Vadim en Hollywood con el propósito de causar escándalo

RENALDO Y CLARA. (Musical). — Bob Dylan fue captando los momentos estelares de sus actuaciones así como otros planos de ambiente, y montó esta película en la que también actúan otros artistas.

LOS RESTOS DEL NAUFRAGIO. (Drama). — Un hombre joven se refugia en un asilo de ancianos y queda como jardinero de la casa. Hay bastante fantasía en este film sobre personajes frustrados que puede motivar cierta polémica. Buen trabajo de Fernán Gómez como actor e interesante la realización de Ricardo Franco.

EL MUNDO ESTA LLENO DE HOMBRES CASADOS. (Comedia). — Una comedia divertida, desenfadada y atrevida que al final deriva hacia el drama. Se estudia bastante bien el alma femenina, todo se desarrolla entre gentes de vida independiente y no faltan las escenas exhibicionistas que pueden justificar la "S".

ANGUSTIA DE SILENCIO (Policíaca-denuncia). En un pueblo de montaña son asesinados una serie de niños. Una trama policíaca, y una denuncia refinada contra la religión. Se conjuega lo violento, lo realista, lo truculento, etc. para que no decaiga el interés y el espectador reciba un fuerte impacto.

LA TIGRESA DE SIBERIA. (Erótica). — La la explotada acusación contra los nazis es sustituida aquí por la crueldad de los secuaces de Stalin. Se entremezcla la violencia extrema con las escenas pornográficas.

EL GATO Y EL CANARIO. (Policíaca). — Veinte años después de la muerte de un millonario, sue herederos se reúnen en su gran mansión para conocer el testamento. Una obra clásica de la literatura policíaca británica narrada también re una forma clásica, y con cierto humor. Buena ambientación e interpretación.

LA MUCHACHA DE LAS BRAGAS DE ORO. (Denuncia). — Un escritor hace examen de conciencia al recordar en sus memorias su vinculación activa con el pasado régimen. Basada en la premiada novela de Juan Marsé, se advierten en la película sus resabios literarios. Se entremezclan las escenas retrospectivas con otras fuertemente eróticas

"10" — LA MUJER PERFECTA. (Comedia). — George es un famoso compositor. Queda obsesionado ante la belleza de una mujer a la que le concede un "10" que no merecerá cuando la conozca. Excelente la idea básica y muy divertido el desarrollo de esta ingeniosa comedia con personajes, situaciones y golpes de efecto cómicos bien calculados

1941. (Cómico-espectacular). — La psicosis de guerra invade al pueblo americano tras el desastre de Pearl Harbour y un submarino japonés quiere destruir Hollywood. Una riada de gags cómicos y un derroche de medios para conseguir un film muy divertido y sumamente espectacular. Los americanos se burlan de los americanos

LA SABINA (Drama). — Un escritor inglés busca en un pueblo de la Serranía de Ronda lo que hay de verdad en la leyenda de la Sabina, que devora a los hombres tras haberlos gozado. El tema y los escenarios son sugestivos, excelente la interpretación y algo incoherente el conjunto de esta película ambiciosa.

UN ASTRONAUTA EN LA CORTE DEL REY ARTURO. (Comedia de ciencia ficción). — Una nave espacial que debe explorar los planetas de otros sistemas estelares, sufre un retroceso en el tiempo y aterriza en Camelot, en la época de los Caballeros de la Tabla Redonda. La ciencia ficción y los personajes legendarios son tomados a broma dando como resultado un espectáculo divertido y brillante

KRAMER CONTRA KRAMER. (Comedia dramática). — Un matrimonio, aparentemente bien avenido, se deshace al abandonar el hogar la mujer. El padre debe repartir el tiempo entre el trabajo y su hijo. Una película excelente en la que todos los detalles humanos y de ambiente han sido cuidados con gran sensibilidad. Además el film está repleto de sugerencias.

«Los pasajeros del tiempo»

Londres año 1893. H.G. Wells expone su última creación "La máquina del tiempo"... A partir de aquí se inicia el más desconcertante y emocionante de los acontecimientos. H.G. Wells viaja a través del tiempo persiguiendo a Jack el destripador que como el genial científico se ha introducido en el revolucionario invento... "PASAJEROS DEL TIEMPO" es un impresionante "viaje" de 1893 a 1979! Salón Rialto tiene el honor de invitarles a visionar este extraordinario filme de la Warner Bros dirigido por Nicholas Meyer. Interpretado por Malcom Macdowell (revalidando el triunfo de "La naranja mecánica)" David Varner como Jack el destripador y Mary Steenburgen.— "LOS PASAJEROS DEL TIEMPO" ha obtenido el Gran permio en el VIII Festival de Cine Fantástico de Avoriaz.—Apto todos los públicos.

«SIGUE... EL RELEVO»

Debido a las insistentes peticiones del público que por una razón u otra no pudo ver "EL RELEVO" (Breakig Away). Nuevo Moderno presenta en continuación de éxito.—En 3.ª semana este sensacional film acaparador de la atención del público mundial.—Dirige Peter Yates. Son sus estrellas: Dennis Christopher, Denis Quaid y Robyn Douglas.

"EL RELEVO" "Breakig Away" la deliciosa historia de unos muchachos que corren el "peligro" de cumplir dia de Marti Mayol "A ON dos los públicos.

los estrenos

TEMA: EL SEXO

Comenta CINEFILO

«LAS VERDES VACACIONES DE UNA FAMILIA BIEN»

VERSALLES **Producción: S. M. Cunilles e Isidoro Llorca para Dur y Llorca (España) - Mathew (Italia) — 1979.— Escrita por J. M. Cunilles y Mario Siciliano.— Dirigida por Mario Siciliano.— Fotografía (Color): Juan Gelpi.— Canción: Nino Fidenco.— Decorados: A. Belat.— Montaje: Otelo Colangeli.— Intérpretes: Karina Well (Carla); Alfonso del Real (Tío Salvador); Raquel Evans (Ruth); Berta Cabré Daniela Trebbi, Giorgio Ardison.**
Distribución: Catalonia.
Duración: 1 hora 30 minutos.

Ante lo que le espera, una chica deja plantado a su novio ante el altar y buscar refugio en casa de su tío que veranea en Sitges con su familia. Pero todos sus componentes viven pendientes del sexo.

Lo de la chica rubia italiana que se dirige a España es un puro pretexto como lo es todo aquello que puede servir de nexo a una serie ininterrumpida de secuencias, que por separado nos presentan un reportaje completo sobre el sexo. El viejo se pasa el día viendo películas pornográficas y esto sirve de excusa para ofrecernos varias historietas, a la nuera le gusta el menage a trois; el hijo se lo pasa bomba en los países árabes con las bellezas de allá; el nieto es marica y con él se completa todo el mosaico erótico; la nieta es drogadicta y se consuela haciendo el amor y la criada, llenita en carnes, no da reposo a su cuerpo.

En fin una película que para ser totalmente pornográfica sólo le faltan unos planos que fácilmente se podrían montar y que pretende combinar todo aquello que desea ver un sector de público adicto a un género antes prohibido y que ahora se prodiga. No importan demasiado las cualidades cinematográficas y ni mucho las otras que se sirven en cantidades masivas. Ah y ahí tenemos a Alfonso del Real haciendo de viejo verde.

«EL MUNDO ESTA LLENO DE HOMBRES CASADOS»

HISPANIA **T. O.: «The world es full of married man.— Producción: Malcolm Fancery y Oscar Lemsen.— Escrita por Jackie Collis.— Dirigida por Robert Young.— Dirección artística: Tony Curtis.— Fotografía (Color): R. Parslovan.— Música: F. Musker.— Montaje: David Campling.— Intérpretes: Tony Franciosa (David); Carroll Baker (Linda); Shere Lee Crown (Claudia); Paul Nichols (Gem); Garet Hunt (Jay); Georgine Hale (Lory); Anthony Stel (Sonrad).**
Duración: 1 hora 45 minutos.

David produce spots publicitarios y se aprovecha de su profesión para sus constantes aventuras amorosas. Su mujer le será fiel hasta que le descubrirá con su última conquista, una modelo dispuesta a todo con tal de entrar en el mundo del cine.

Con un poco más de profundidad en el estudio de los personajes, se hubiera podido conseguir un film de notable categoría. Es interesante especialmente, el personaje del hombre que se considera con más derechos que niega a su esposa y no piensa en los problemas de infidelidad hasta que le descubre su mujer y aún así la considera algo aparte de sus conquistas. También el muy melodramático caso de una atracción sexual a pesar de calibrar la baja condición moral de su amante e incluso el personaje de ésta, es de la clásica "starlet" que quiere abrirse camino en una profesión en la que abundan los lobos dispuestos a aprovecharse de su presa. También es producto del folletín este tipo y lo son otros en esta película en la que ,a pesar de sus ingredientes de las escenas eróticas y otras desarrolladas en ambientes movidos, resulta algo monocorde en las muy variadas peripecias que sufren los personajes.

En las secuencias iniciales son características de la comedia pero a medida que transcurre la proyección la trama se torna dramática y también es en el último tercio donde se acumulan las más fuertes situaciones eróticas, no tan gratuitas como en otras películas porque resultan funcionales a una trama basada en la infidelidad y en persona de vida desordenada.

Correcta la interpretación y bueno todo aquello que se refiere a la parte ambiental.

UN HOMBRE ENTRE DOS MUJERES!...

¿QUE CALLADA «RELACION» UNIA A AQUELLOS SERES?

HOY

CINE PALACIO DE LA PRENSA

AUT. SOLO MAYORES

Complemento:

EDWIGE FENECH

RENZO MONTAGNANI

«LA ESPOSA VIRGEN»

Popular-2

97'5 MGS.

frecuencia modulada

el stereo de

08'00 HORAS A 01'00 HORAS

RADIO POPULAR "ES COSA NOSTRA"

M.C.D. 2022

PASATIEMPOS

LOS 8 ERRORES

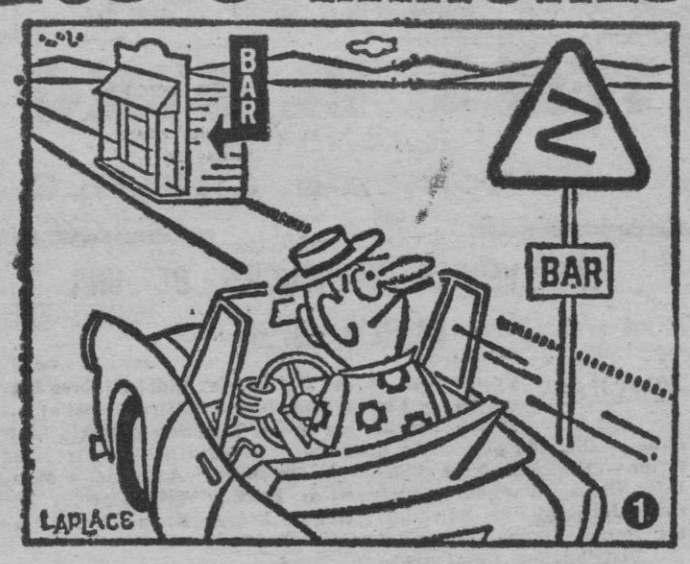

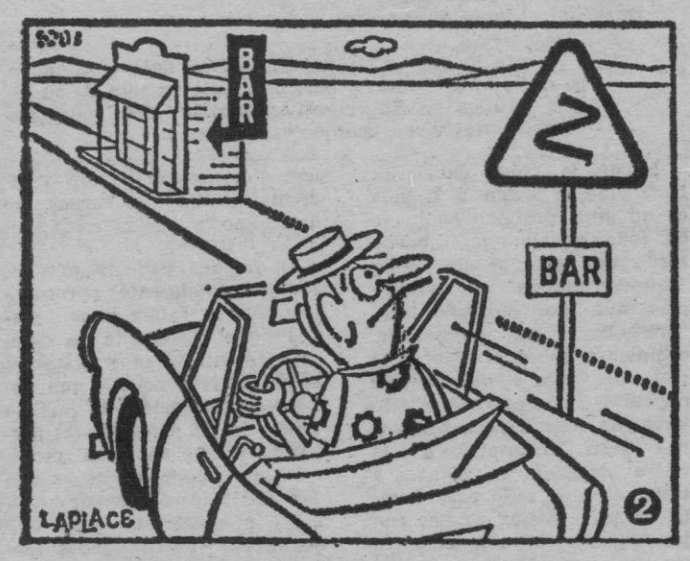

EL EDEN

TABLERO

1	2	■	3	4	5	6
■	7	8	■	9	10	11
12	13	■	14	15	16	17
18	19	■	20	21	22	23
■	24	25	■	26	27	■
28	29	■	30	31	32	33
■	34	35	36	■	■	24

A — — — — — —
30 18 17 10 14 6 — Animal invertebrado de cuerpo cilíndrico y contractil.

B — — — — — —
9 12 2 36 15 23 — Ciudad de Albacete.

C — — — — —
3 28 20 32 7 — Levanten.

D — — —
24 1 33 — Moneda japonesa.

E — — — — —
13 25 34 4 19 — Nombre de varón.

F — — — — —
11 22 17 35 31 — Perder la vista.

G — — — — — —
5 21 16 29 26 8 — Naturalista sueco (1707-78)

JEROGLIFICO

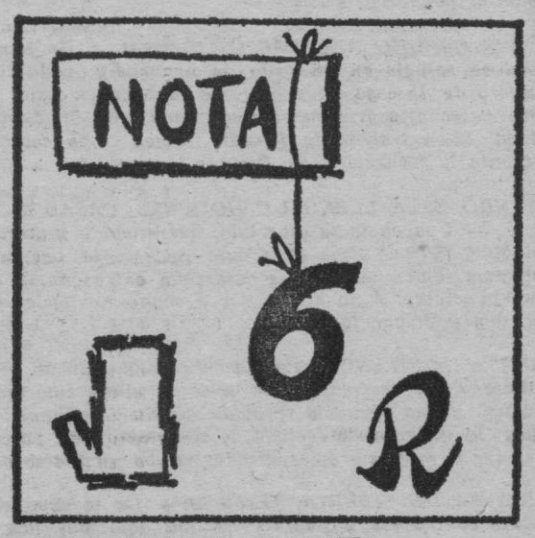

¿COMO LLEVAIS EL BALANCE?

CRUCIGRAMA

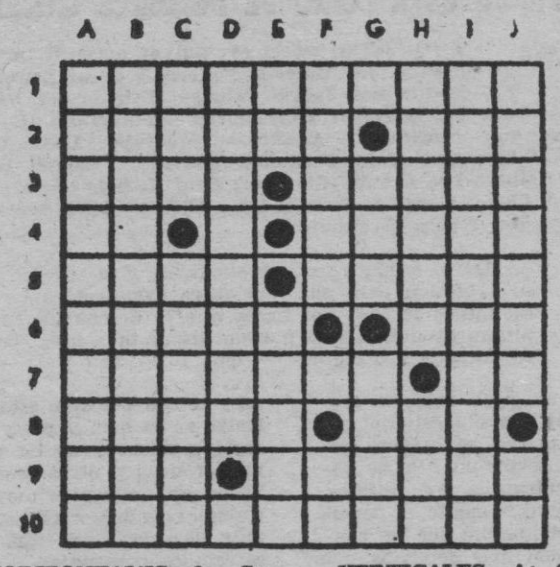

HORIZONTALES.—1: Suborden de anfibios anuros provistos de costillas.—2: El que expende lotería. En Argentina, cabriuba, árbol leguminoso, resinoso.— 3: Poéticamente, cielo, firmamento. Género de plantas moráceas, artocarpáceas, de hojas enteras o lobuladas.—4: Letra griega. Vocal. Repita, vuelva a hacer lo hecho.—5: Anhelo, ansia. Cuenta, refiere.—6: Compongas cierto tipo de versos. En plural, nombre de letra.—7: Arrima el ama el rostro al niño para dormirlo. Símbolo químico del neón.—8: Muchedumbres de personas. Tercer hijo de Adán y Eva.—9: Composición poética. Clérigos de órdenes menores. — 10: Pronunciase una letra sorda como sonora.

VERTICALES.—A: Separáramos, distanciáramos.— B: Informado, hecho saber.— C: Antiguamente, otee. Figurado, unen, amalgaman.—D: Relativa a cierta raza de ovejas de lana muy fina. Vocal.—E: Matrícula española. Terreno en que abunda la sosa o barrilla.—F: Cesto, canasto. Abreviatura de punto cardinal. Prefijo que indica duplicación.— G: Conjunción copulativa. Indígena que habita en las montañas de Filipinas en la isla de Luzón. Bastante, mucho.—H: En Murcia, bohordo de la pita. Letra griega.—I: Que tienes agudezas.—J: Emitiese el sonido inarticulado de "ese" para manifestar reprobación o desagrado. Forma reflexiva del pronombre personal de tercera persona.

SOLUCION A LOS PASATIEMPOS DE AYER

TABLERO

"La naturaleza está siempre en acción y maldice toda negligencia".

(Goethe)

JEROGLIFICO

Encantadora (en can t; adora).

CRUCIGRAMA

HORIZONTALES.—1: Carcomidas.—2: Llaima. Aru.—3: Agua. Corre.—4: Ra. R. Redel.—5: Oral. Osome.—6: Final. Sos.—7: Inósico. Le.—8: Cedes. VII.—9: Ajo. Ionona.—10: Rosmarinos.

VERTICALES.—A: Clarificar.—B: Algarinejo.-C: RAU. Anodos.—D: Clariase. M.—E: Om. Lisia.—F: Macro. C. Or. —G: Oes. OVNI.—H: Dardos. Ión.—I: Arremolino.—J: Suélese. As.

Adquiera Baleares en LLUCMAJOR

- CAFETERIA TABU
  Plaza España, 36.
- ESTANCO N.º 2
  Calle San Miguel 87
- ESTACION SERVICIO LLUCMAJOR
  Carretera Palma
- ESTACION SERVICIO CARLOS V
  Avenida Carlos V

ANUNCIOS, ESQUELAS, SUSCRIPCIONES
Sebastián Salvá Ballester
Vía General García Ruiz, 127 y Mediodía, 20.

SERVICIOS AEREOS Y MARITIMOS

PARA HOY

JUEVES

SERVICIOS AEREOS

VUELOS NACIONALES

Palma — Alicante:

7'10 — 16'00 — 23'59.

Palma — Barcelona:

1'45 — 7'00 — 8'35 — 9'40 — 12'10 — 14'50 — 19'05 — 19'40 22'50 — 23'55.

Palma — Madrid:

8'15 — 11'15 — 18'15 — 22'40.

Palma — Málaga:

13'05.

Palma — Santigo de Compostela

16'30

Palma — Sevilla:

7'10.

Palma — Valencia:

11'05 — 21'20.

Palma — Vitoria

16'30.

Palma — Ibiza:

7'30 — 17'20 — 20'40 — 23'10.

Palma — Menorca:

7'35.

Palma — Tenerife:

7'10.

VUELOS AVIACO

Palma — Barcelona:

15'40 — 16'20.

Palma — Madrid:

19'40 — 20'40 — 20'45 — 21'45.

Palma — Mahón

13'20 — 13'50.

Palma — Ibiza:

8'30 — 9'00.

SERVICIOS MARITIMOS

TRASMEDITERRANEA

PALMA — BARCELONA: Martes, miércoles, jueves, viernes y sábados, a las 12,00 horas.

PALMA — BARCELONA: Domingos, a las 24,00 horas.

PALMA — VALENCIA: Martes, miércoles, jueves, viernes y sábados, a las 11,00 horas.

PALMA — VALENCIA: Sábados a las 23,00 horas.

PALMA — VALENCIA: Miércoles y domingos (vía Ibiza), a las 18,00 horas.

PALMA — ALICANTE: Domingos, a las 22,00 horas.

PALMA — ALICANTE: Martes, viernes (vía Ibiza), a las 09,00 h.

PALMA — IBIZA: Martes, viernes (sigue Alicante), a las 09,00 horas.

PALMA — IBIZA: Miércoles, (sigue Valencia), a las 18,00 h.

PALMA — CIUDADELA: Viernes, a las 23,00 horas.

PALMA — CABRERA: Viernes, a las 09,00 horas.

ALCUDIA — CIUDADELA: Lunes, martes, miércoles, y domingos, a las 10,00 horas.

COMPAÑIA YBARRA

PALMA — BARCELONA: Diario, a las 24 horas.

Lunes, miércoles y viernes, servicio extraordinario a las 12 h.

«BALEARES»

M.C.D. 2022

HOJA DEL CALENDARIO

— HOY, JUEVES: San Elías. — El Sol sale a las 7,8 y se oculta a las 20'28. — Luna: Nueva.

PROGRAMA PARA HOY

TELEVISION

13'30: LES NOSTRES COSES: (c)
«L'OBRA DE GAUDI»
(Sólo para Cataluña y Baleares)

13,45: CARTA DE AJUSTE (c)
14,00: AVANCE INFORMATIVO (c)
14,05: INFORMATIU BALEAR (c)
(Sólo para Baleares)
14,30: GENTE, HOY (c)
15,00: TELEDIARIO (c)
(Primera edición)
15,30: GACETA CULTURAL (c)
Completa información sobre la actualidad artística y cultural en España y el mundo.
15'50: MIRADOR DE LOS DEPORTES (c)
«Magazine» informativo sobre la actualidad deportiva.
16,15: DEJENME RESPIRAR (c)
«UN DIA DE BODA»
16,40: DESPEDIDA Y CIERRE
16,40: VOSTE PREGUNTA (c)
(Sólo para Cataluña y Baleares)
17,40: NOVEL.LA: (c)
«UNA DOLÇA TARDOR»
(Sólo para Cataluña y Baleares)
(Ultimo capítulo)
18,15: CARTA DE AJUSTE (c)
18,35: BARRIO SESAMO (c)
(Espacio infantil)

19'05: EL GRAN CIRCO DE TVE (c)
Los payasos Gaby, Milliki, Fofito y Millkito presentan su programa semanal, dedicado a todos los niños.

20'05: HAROLD LLOYD

20,30: EL CANTO DE UN DURO

21,00: TELEDIARIO (c)
(Segunda edición)

21,30: HORAS DORADAS (c)
La finalidad de este programa es dar a conocer en España una serie de artistas y cantantes que son poco conocidos del público español.

22,30: GRANDES RELATOS (c)
«POLDARK» (II)
(Capítulo VIII)
Demelza se entera de que Ross ha vuelto a encontrarse con Elizabeth, y desde ese momento las tensiones vuelven a hacer acto de presencia en las relaciones matrimoniales.

VD. ESTA VIENDO LA TELEVISION EN COLOR GRACIAS A UN INVENTO DE TELEFUNKEN

23,30: ULTIMAS NOTICIAS (c)
23,50: BUENAS NOCHES, DESPEDIDA Y CIERRE.

U H F

19,30: CARTA DE AJUSTE (c)
19,45: REDACCION DE NOCHE (c)
20,35: POLIDEPORTIVO (c)
Espacio diario de información deportiva que se emite desde Barcelona.
21,00: ENCUENTROS CON LAS LETRAS (c)
Programa de divulgación literaria.
22'00: TRIBUNA ECONOMICA
Programa semanal de divulgación económica.
22'45: HORIZONTES (C)
Programa que con palabras e imágenes trata de poner al día a los espectadores en lo que se refiere a los avances de la ciencia y la técnica
23,25: BUENAS NOCHES, DESPEDIDA Y CIERRE
CRONICA 2 (c)
(Sólo para Cataluña y Baleares).

(c) Programa en color.
(o) Mayores de 14 años.
(oo) Mayores de 18 años.

FARMACIAS DE GUARDIA

ABIERTAS DE 13'30 A 16'30

Alemany Covas, Tomás Rullán, 64. (Son Gotleu). 277846.

Antich Gil, Avg. Joan Miró, 142 (El Terreno) (Antes Calvo Sotelo) 231230.

Fornés Vich, Bolsería, 1 (Final Colón). 212242.

Frau Frau, Cerdá, 1. (Santa Catalina). 231626.

Miquel Gomara, A. Marqués Marqués, 30. (Junto Avd. Conde Sallent). 251277.

ABIERTAS DE 20'00 A 22'00

Alemany Vich, Rubén Darío, 2 (final C/. Concepción), teléfono 214996; Caldentey Roca, Gabriel Carbonell, 37 (travesía R. Católicos), 274756; Florit Riutort, Eusebio Estada, 43-A (puente del tren). 250578; Forteza Rey, plaza Cuartera, 7, 211996; Grau Sbert, Juan de Saridakis, 34 (Apartam. Pullman II) (Cala Mayor), 401588; Llull Servera, Rossinyol, 20 (frente Lírico Palace), 233322; Planas Literas, Honderos, 26, 460143; Rosselló Vda., plaza de Cort, 9 (esquina Jaime II), 222735; Salas Font, Cngo. Sancho Nebot, 19 (Son Cladera), 271070.

FARMACIA DE GUARDIA EN LA ZONA DE CA'N PASTILLA (ARENAL). DE 9 MAÑANA A 10 NOCHE

Soler Gayá, Carretera Arenal, 300. (Las Maravillas). (Frente el balneario núm 5). 262668.

DE 10,00 DE LA NOCHE A 9,00 DE LA MAÑANA

Trián Forteza, San Miguel, 63. 212331.

ASISTENCIA SANITARIA DE LA SEGURIDAD SOCIAL

De 5'00 de la tarde a 8'00 de la mañana siguiente.

Palma y suburbios, incluido El Arenal.

Servicio ininterrumpido. Teléfono 23 94 47 y en su ambulatorio «Félix Sánchez», calle Andrea Doria.

TELEFONOS DE INTERES

—Bomberos: 29.12.53 25.12.34 y 29.12.54.

—Casa de Socorro: 22.21.79.

—Ambulancias: 25.14.45.

—Guardia Civil: 25.12.73.

—Policía: 091.

—Policía Nacional: 28.04.00.

—Policía Municipal: 092.

—Juzgado de Guardia (Servicio nocturno): 21.50.32.

—Oxígeno a domicilio de la S.S. Telf. 23.35.96, 24.33.45 y 27.70.20.

—Taxi Radio 25.54.40

ESTACIONES DE SERVICIO

Estaciones de servicio de guardia durante la semana núm. 15, del día 14 al 21 del actual mes.

E. S. ES FORTI.
E. S. ASIMA. Polígono La Victoria.
E. S. ES MOLINAR.
E. S. SECAR DE LA REAL.
E. S. INCA. (Cra. Pollensa).
E. S. VILLAFRANCA.
E. S. FELANITX. Cra. Porreras.
E. S. NA BORGES. Artá.
E. S. COSTA DE LA CALMA.

RADIO

RADIO JUVENTUD DE PALMA DE MALLORCA

(Programa para hoy)

Onda media:

7,30: Apertura. Música, temperatura y hora.
8,00: España a las ocho. Primer diario hablado.
9,00: Para ti mujer. Sellos y monedas.
10,00: Noticias.
10,05: Reencuentros.
10,30: Los R. J.
11,30: Discoteca 45.
12,00: Radiodiario primera edición: información nacional, regional y local.
12,30: La gran fiesta de Roxalar.
13,00: Variedades.
13,45: Optica Moreno.
14,00: Segundo diario hablado de RNE.
14,30: Radiocadena musical.
15,00: Resumen informativo.
16,00: «La Bruja». novela seriada.
17,00: Feria del ramo.
18,00: Novela en catalán.
18,30: Consultorio Francis.
19,00: Los R. J.
19,30: Mundorama.
20,00: Radiodiario segunda edición: información local, laboral y deportiva.
21,00: Radiocadena actualidad.
21,30: Miércoles: 14 aciertos. Viernes: temas religiosos.
22,00: Lunes: minusval en las ondas. Martes: hacia un mundo mejor. El chiquero. Miércoles: informe médico. Jueves: radiocinema. Viernes: en marcha.
23,00: Talismán.
1,00: Cierre de la emisión.

F. M. Stereo, 88,8 megacicios:

8,00: Apertura. Radiomaritim.
10,00: Super radio 80.
14,30: Tardes musicales.
17,00: R. J. - 3.
23,00: Auditorium.
24,00: Talismán.
1,00: Cierre de la emisión.

E. A. J. - 13 — RADIO MALLORCA

(Programa para hoy)

Onda media:

7,00: Apertura. Matinal Ser: informativos de diez minutos a las 7 y 7'30 y de treinta a las 8.
8,30: Primera hora: música para los amigos.
9,00: La Ser informa.
10,00: La Ser informa.
10,05: Viva la radio: música nueva y actualidades.
11,00: La Ser informa.
11,05: Pasatiempos en cadena.
12,00: La Ser informa.
13,00: La Ser informa.
13,55: Hoja de calendario.
14,00: Hora exacta. Informativo «Palma hoy».
14,10: Música y deporte.
14,30: Ser informativo. Carteleras.
15,00: Musical de las tres.
16,00: La Ser informa.
16,05: «El secreto de la solteronа» y «Después del recuerdo».
17,00: La Ser informa.
17,05: Relatos familiares.
17,40: Radionovela «La saga de los Porretas».
18,00: La Ser informa.
18,05: Buenas tardes.
19,00: La Ser informa.
20,00: Ser informativo.
20,30: Los impuestos.
20,45: La radio en directo.
21,30: Tiempo para el deporte.
22,00: Ser informativo.
22,15: Espacio cultural.
22,30: La noche es joven.
23,00: Los superventas.
23,30: Informativo «Hora 25».
1,00: Medianoche.
2,00: Cierre.

Frecuencia modulada:

7,00: Apertura. Simultáneo en onda media.
9,00: Emisión en lengua escandinava.
10,00: Canal 2: selecciones musicales.
19,00: El show de Riki Lash: música y amenidades en inglés.
23,30: Simultáneo en onda media.
2,00: Cierre.

RADIO POPULAR DE MALLORCA

(Programa para hoy)

Onda media:

7,00: Apertura.
7,02: Bon día.
7,05: ECCA: CB.
8,05: Tiempo para vivir.
10,05: A toda radio.
12,02: Un tema, una voz.
12,35: Hacia el núm. uno.
13,30: Radio Popular informa: La veu dels pobles. Illes: informatiu regional. Informatiu local.
14,30: Informativo día: cadena.
15,00: Sobremesa musical.
15,05: Clarín: Revista taurina.
15,30: Mallorca al vent.
16,05: Somos jóvenes.
17,30: Paiabras.
18,30: El mundo de los niños.
19,05: Doble su dinero.
20,00: Sorteo cupón pro-ciegos.
20,05: Tetipo del deporte.
20,30: Cançoner 2.
21,00: ECCA: GE-2.
21,58: Farmacias de guardia.
22,00: Escuela de padres.
22,35: Nocturno.
0,53: Bona nit.
1,00: Cierre de la estación.
Cada hora un boletín informativo, de 9,00 a 19,00 horas.

F. M. Stereo — Popular 2 97'5 megacicios:

7,00: Apertura.
7,02: Bon día.
7,05: ECCA: GE-2.
8,00: Popular 2
10,00: Estudio alemán.
11,00: Confidencial.
12,30: Born.
13,00: Popular 2.
13,30: Panorama: Países catalans.
14,00: El Megadiscos.
15,00: Popular 2.
18,00: Programa en lengua sueca.
18,30: Programa en lengua danesa.
19,00: Estudio Alemán.
20,00: Programa en lengua finlandesa.
21,00: ECCA: GE-1.
22,35: Born.
1,00: Cierre de la estación.

cupón del ciego 184

HORARIO DE TRENES

TRENES PALMA — INCA

Salidas de Palma:
6 — 6'15 — 7'30 — 8 — 9
9'45 — 11'15 — 12 — 13
13'30 — 14 — 15 — 16'30
18 — 19 — 19'45 — 20'30.
Salidas de Inca:
7 — 7'45 — 8'15 — 9 — 10'30
11 — 12 — 13 — 14 — 14'45
15'15 — 15'45 — 17'15 — 18
19'30 — 20'30 — 20'45 — 21'15

TRENES PALMA — LA PUEBLA

Salidas de Palma:
6 — 9 — 13'30 — 19.
Salidas de La Puebla:
7'15 — 10'30 — 14'45 — 20'15

TRENES PALMA — SOLLER

Salidas de Palma:
8 — 10'40 — 13 — 15'15
19'40.
Salidas de Sóller
8'45 — 9'15 — 11'50 — 14'15
18'20.
Domingos y festivos, servicio extraordinario con salida de Sóller a las 21 horas y de Palma a las 22'00 horas.
NOTA: Las llegadas y salidas de los trenes combinan con el servicio de tranvías del Puerto.

SERVICIO POR CARRETERA

Servicio de autocares desde Palma a Alaró, Inca, Lluc, Ca'n Picafort, Pto. Pollensa, Pto. Alcudia, Felanitx, Algaida, Villafranca, Manacor, Artá, Cala Ratjada, Porto Cristo Cuevas del Drach, etc., así como a todas las poblaciones intermedias.

Con EL ARENAL servicios cada 8 a 10 minutos. Información en teléfonos: Ferrocarril: 252245 y 252246; Autocares: 252224.

SERVICIO DE TRANSPORTES URBANOS

N.º Línea	Nombre	Prim. salida	Ult. salida	P. regreso	Ult. regreso	Frecue. minut.
1/12	P. Marítimo	6'30	22'00	7'05	22'35	30
23/13	Illetas - Port d'Inca	5'40	24'45	6'45	01'30	8
4/12	Génova - Pta. S. Antonio	5'45	21'45	6'10	01'30	8
5/15	S. Dureta - Ca'n Pastilla	5'45	01'00	6'30	22'30	30
6	Son Espanyolet	6'00	20'30	6'00	21'00	60
7	Son Vida	6'00	23'00	6'20	23'30	20
8	Son Roca	5'40	23'00	5'40	23'25	8
9/A	C. Capiscol - G. Riera	6'00	22'45	6'00	23'00	15
9/B	C. Capiscol - Blanquerna - Amanecer	6'12	22'12	6'12	21'48	24
11	Coliseo - P. S. Cladera	5'40	22'00	6'10	22'25	20
14/A	Palma - S. Gotleu - R. Nou	6'00	22'50	6'00	23'10	12
14/B	Palma - Soledad - S. Gotleu	6'00	22'50	6'00	22'00	12
16	Establiments	6'00	22'00	6'00	22'30	30
20	Palma - Calviá	6'30	23'00	7'00	23'30	30
21	Palma - Palma Nova	6'10	21'00	6'35	21'30	60
17/B	Especial Aeropuerto	7'00	19'15	6'00	18'30	—
22	Portals Nous	6'15	24'30	7'10	01'20	11
18	Ingima	7'30	19'30	8'30	20'30	120

25 AÑOS ATRAS, *Baleares* DECIA...

ALUMBRADO EN LA PISTA MUNICIPAL DE PATINAJE

Ayer noche fue inaugurado el alumbrado de la pista municipal de patinaje instalada en la Plaza del Obispo Berenguer de Palou. Los potentes focos que rodean la citada pista, colocados de manera conveniente que no producen sombras, permitirá celebrar manifestaciones deportivas.

NATACION

A las doce horas de hoy, y en la piscina del Club Natación Palma, tendrá lugar la primera jornada del Trofeo Primavera a la distancia de 100 metros y con la intervención de nadadores en los cuatro estilos.

M.C.D. 2022

FUTBOL

SANCIONES DEL COMITE NACIONAL DE COMPETICION

EL ENCUENTRO FORMENTERA-ALAYOR DEBERA CONTINUAR

Mucha expectación habían despertado (concretamente en Baleares) las sanciones que podía imponer el Comité de Competición Nacional, habida cuenta de las graves incidencias ocurridas la pasada jornada. Por ello causó satisfacción el comprobar que habían resultado totalmente benignas cuando se esperaba lo peor, tanto en lo referente a clubs como a algún que otro jugador. Y si no, comprueben vds. mismos.

Decretar que se juegue el segundo tiempo del encuentro Formentera-Alayor, partiendo del resultado existente en el momento de su suspensión. (0 a 1)

Un año de suspensión al delegado del Formentera, Tur Torres, por agredir violentamente al árbitro con resultados dañosos que determinaron que él mismo nubiera de suspender el partido.

Un partido de suspensión a Gallardo (Mallorca) por tentativa de agresión a un contrario.

Un partido de suspensión por acumulación de amonestaciones a Antón (Murense), Cela (Murense), Olives (Sporting Mahonés), Pol (Binisalem) y Rodríguez (Margaritense).

G. G

ESPAÑA SOLO LOGRO EMPATAR CON CHECOSLOVAQUIA

GIJON. (Efe).— Las selecciones nacionales de España y Checoslovaquia han empatado a dos goles, en partido internacional amistoso jugado esta noche en el campo de «El Molinón».

Arbitró, sin complicaciones, el austríaco Heinz Fanhler.

ESPAÑA.— Arconada; Uria, Migueli, Alesanco, Gordillo; Del Bosque, Mesa (Quini), Zamora; Dani, Santillana y Juanito.

CHECOSLOVAQUIA.— Netolicka; Barmos, Vojacek, Fiala, Jurkemic (Odrus); Berger (Lizka), Panenka, Masny (Vizek); Kozac, Janecka y Nehoda.

33 minutos, 0-1. Combinación entre Berger y Nehoda y éste, ante la pasividad de la zaga y meta hispanos, marca de tiro raso.

48 minutos, 1-1. Corner que lanza Juanito y Migueli, que ha subido, cabecea al fondo de la red.

53 minutos, 1-2. Masny se mete por la banda izquierda y lanza un centro pasado sobre Nehoda, quien en solitario bate a Arconada.

68 minutos. Fallo checo. El balón va a Santillana, quien profundiza sobre Quini, que dispara, rechaza el meta, y el mismo Quini remacha a las mallas.

Partido flojo, en definitiva, del equipo español, aunque mejoró con respecto a anteriores actuaciones, especialmente en lo que se refiere al encuentro contra Inglaterra. Hay muchos fallos en todas las líneas no existe sistema de juego y se remata poco y mal. Checoslovaquia, por su parte, vino a hacer su partido, pero demostró como hay que jugar al hueco, con balón y sin balón, y como se debe rematar desde cualquier distancia.

POSIBLE AMNISTIA DEPORTIVA

MADRID. — El Consejo Superior de Deportes consultará en los próximos días a todas las Federaciones Españolas, sobre la posible aplicación de una Amnistía Deportiva, con motivo de la publicación de la Nueva Ley General de la Cultura Física y el Deporte.

El C.S.D., que aplicaría esta medida con carácter inmediato, estudia también la amplitud de la misma y sus posibles incidencias en algunos casos singulares. — Efe.

PREPARANDO LA COPA DE AMERICA

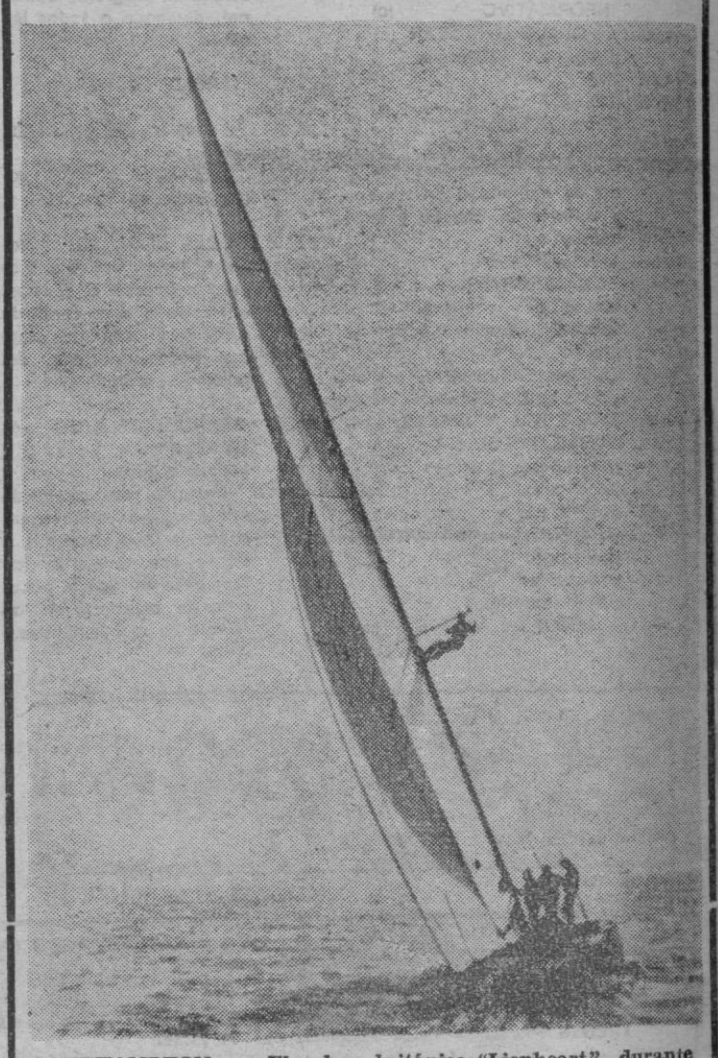

SOUTHAMPTON. -- El velero británico "Lionheart", durante una prueba en esta localidad. Esta es la embarcación británica que participará en la Copa de América. -- (Telefoto EFE-UPI).

PRESIDIO LA REINA

Reunión en Madrid de los comités europeos de UNICEF

A las 11'30 de la mañana de ayer, la Reina de España, doña Sofía, inauguró, en la sede del Ministerio de Sanidad, la XVI reunión de los Comités Europeos de UNICEFF cuyas sesiones se prolongarán hasta el día 18. Asistieron a la reunión representantes de países de casi todo el mundo.

El ministro de Sanidad pronunció unas palabras en las que afirmó: "Para este Ministerio la salud materno-infantil constituye uno de los temas prioritarios dentro de un concepto de Sanidad integral que incluye, por tanto la promoción de la salud, la medicina preventiva, la asistencia en la enfermedad y la rehabilitación cuando esta es necesaria.

—Como muestra de la real preocupación que este ministerio siente por los temas de la salud infantil y material, queremos citar, entre las actividades que estamos desarrollando en este campo, las relativas al plan nacional de prevención de la subnormalidad, que incluye la cartilla de la embarazada, y "es el primer eslabón de una cadena de acciones que tienden a la protección del niño desde el momento en que este es concebido, y a la promoción de la salud de la madre, condición indispensable para el satisfactorio desarrollo del niño

ASISTIERON LOS REYES

Reapertura del «Teatro Español»

Los Reyes de España, don Juan Carlos y doña Sofía, inauguraron ayer tarde en Madrid la nueva etapa del Teatro Español, asistiendo a la obra de Calderón de la Barca, «La Dama de Alejandría».

La plaza de Santa Ana, donde se encuentra situado el Teatro Español, se encontraba repleta de público que aplaudió a los Reyes al llegar éstos a la misma, así como los asistentes a la representación que se encontraban ya en el local. Sus Majestades fueron recibidos por el ministro de Cultura, Ricardo de la Cierva, y el alcalde de Madrid, Enrique Tierno Galván. Acto seguido, los Reyes descubrieron una placa conmemorativa de la reapertura del teatro.

Figuras conocidísimas de la política, la escena, y las letras se encontraban entre los asistentes, mostrando en general, su satisfacción por la apertura del teatro y su desagrado por la puesta en escena de la obra representada.

La representación que duró por espacio de tres horas y media, estuvo interpretada por Aurora Bautista, Emiliano Redondo, Walter Vidarte, Francisco Merino, Quique Camoiras, Manuel Carlos Lillo, Luisa Armenteros, Charo Soriano, Queta Ariel, Juan Jesús Valverde y Roberto Rodríguez, así como por un equipo de acróbatas.

¡¡EUGENIO!!

CHISTES Y ACUDITS

60.000 metros de humor y chistes

en

Unica actuación en Mallorca

DISCOTHEQUE BRUIXES CLUB — EL FORO DE MALLORCA — BINISALEM (Mallorca)

EL FORO DE MALLORCA — MUSEO DE CERA

Mañana viernes día 18 noche

Reserve su mesa Telf.: 51 12 28 y calle Aragón, 165. Telf.: 27 37 23

Ya está en marcha el SEGUNDO CONCURSO NACIONAL DE BAILE DISCOTECA.

Primer Premio:

2.000.000 pts.

así como un coche y otros muchos premios más.

Inscríbete en

BRUIXES

ROGAD A DIOS EN CARIDAD POR EL ALMA DE

D.ª Casimira Elías Campo

(VIUDA DE TEJADA)

Que falleció el pasado día 12, a la edad de 93 años, en Palma, habiendo recibido los Santos Sacramentos y la Bendición Apostólica.

E. P. D.

Sus afligidos: hija, Angelita (profesora de E.G.B.); hijo político, Honorato Gómez Pinedo; sobrinos y demás familiares al participar a sus amistades tan dolorosa pérdida, les ruegan la tengan presente en sus oraciones y se sirvan asistir al funeral que se celebrará el viernes día 18, a las 20 horas, en la iglesia de San Bartolomé, de Son Rapinya, por todo lo cual les quedarán sumamente agradecidos.

No se invita particularmente.

El Excmo. y Rvdmo. Sr. Obispo de esta Diócesis, se ha dignado conceder indulgencias en la forma acostumbrada.

ROGAD A DIOS EN CARIDAD POR EL ALMA DE

Doña ROSARIO COLL AVIVAR

(COMADRONA)

(VIUDA DE BARTOLOME QUETGLAS)

Que falleció ayer, día 16, a la edad de 91 años, en Palma, habiendo recibido los Santos Sacramentos y la Bendición Apostólica.

E. P. D.

Sus afligidas hijas políticas, Magdalena Gil, Teresa Ridaura y María Calafell; hermana, Luisa; nietos, Mª del Rosario, Teresa, José, Francisco Javier, Francisca y Rosario; nietos políticos, biznietos, primos, sobrinos y demás familiares al participar a sus amistades tan dolorosa pérdida, les ruegan la tengan presente en sus oraciones y se sirvan asistir al funeral que se celebrará hoy jueves, día 17, a las 19 horas, en la iglesia parroquial de San Jaime, de esta ciudad, por todo lo cual les quedarán sumamente agradecidos.

No se invita particularmente

El Excmo. y Rvdmo. Sr. Obispo de esta Diócesis, se ha dignado conceder indulgencias en la forma acostumbrada

ROGAD A DIOS EN CARIDAD POR EL ALMA DE

Doña ROSA ROSSELLO VALLORI

(VIUDA DE JUAN BAUTISTA BIBILONI)

(CAS FERRE)

Que falleció ayer a la edad de 101 años, en Palma, habiendo recibido los Santos Sacramentos y la Bendición Apostólica.

E. P. D.

Sus afligidos sobrinos Pablo y Pedro y demás familiares al participar a sus amistades tan dolorosa pérdida, les ruegan la tengan presente en sus oraciones y se sirvan asistir al funeral, que tendrá lugar hoy, día 17, a las 8'30 de la tarde, en la iglesia parroquial de San Bartolomé, de Alaró, por todo lo cual les quedarán sumamente agradecidos.

El duelo se despide en la iglesia. No se invita particularmente.

El Excmo. y Rvdmo. Sr. Obispo de esta Diócesis, se ha dignado conceder indulgencias en la forma acostumbrada

M.C.D. 2022

baloncesto

TORNEO PREPARACION OLIMPICA

LA SELECCION NACIONAL DE HOLANDA ADELANTA TRES DIAS SU DESPLAZAMIENTO A PALMA

POR LO QUE LLEGARA A NUESTRA CIUDAD EL PROXIMO DOMINGO

Cuando en nuestro anterior comentario, referente al torneo de preparación olímpica, comentábamos que Holanda podía ser la incógnita de esta competición, lo hacíamos basándonos en la escasez de noticias que teníamos referente a su composición, así como a cualquier otro dato que pudiera ser de interés para los aficionados, pero ahora y acaso para contrarrestar esta impresión, Holanda nos sorprende con este adelantamiento a los restantes equipos y ayer anunció que el próximo domingo ya estará el Palma, adelantándose así tres días a las otras selecciones nacionales, lo que hace suponer que viene a este torneo con aspiraciones y con el deseo de tomar contacto con la cancha de juego con bastante antelación, ya que también es de suponer que si no el mismo domingo, seguramente el lunes ya querrá comenzar su preparación, de lo que informaremos a nuestros lectores tan pronto nos sea confirmado este dato, ya que aparte su desplazamiento, ninguna otra noticia obra en nuestro poder, aunque esperamos que de aquí a domingo, ya podremos ofrecer más detalles de este seleccionado.

El marets hubo reunión en el Palacio Municipal, de la comisión de trabajo, que va ultimando detalles día a día, informándose también de la venta de localidades y abonos, que lleva un buen ritmo.

Al efecto, podemos informar que se ha ampliado el número de puestos de venta y además del mismo palacio y de la Federación Balear, podrán adquirirse estos abonos y localidades en "Grand Prix", de la calle Juan Crespí y también en la sede social del Kollflex, ambos puestos en Palma como puede suponerse, pero también en Lluchmayor podrán adquirirse en Muebles Borcia, de la calle Campos s/n, y en Manacor, en el Bar Ca'n Costa, en el Polideportivo manacorense.

También es novedad, que ha tenido que adelantarse media hora el comienzo de los encuentros de las jornadas del jueves y viernes, o sea que el primer partido de ambas, comenzará a las siete y media en lugar de las ocho, mientras que para el sábado se mantiene la misma hora de las siete de la tarde.

Otros temas fueron igualmente tratados, dándose cuenta de los informadores y redactores gráficos que ya se han acreditado y que según las previsiones, se augura un total de más de cincuenta, entre locales y los que tienen anunciada su visita, los que cubrirán la información de este torneo, lo que obligará a acotar un espacio para poder desarrollar su misión informativa con toda comodidad. Por otra parte, dos emisoras locales tienen el proyecto de retransmitir los encuentros, sino en su totalidad, dando información casi continua de su desarrollo.

Por lo que se refiere a los equipos participantes, les ofrecemos hoy la composición de la selección española, que es la siguiente:

Nombre	*Veces Inter.*	*Altura*	*Peso*	*Club*
Wayne Brabender (Cap.)	137	1'92	87	Real Madrid C. F.
Juan Antonio Corbalán	89	1,84	82	Real Madrid C. F.
Juan Domingo de la Cruz	18	2,03	83	C. F Barcelona
José Luis Díaz	—	1,94	90	C. B. Tempus
Manuel Flores	89	1,93	82	C. F. Barcelona
José Luis Llorente	20	1,87	87	Real Madrid C. F.
José María Margall	32	2,00	92	Joventut Badalona
Fernando Romay	13	2,12	110	Real Madrid C. F.
Rafael Rullán	132	2,08	95	Real Madrid C. F.
Juan A. San Epifanio	20	2,00	93	C. F. Barcelona
Luis Miguel Santillana	132	2,05	98	Joventut Badalona
Ignacio Solozábal	—	1,82	74	C. F. Barcelona
RESERVAS				
Joaquín Costa	20	1,80	72	Cotonificio
Alfonso Del Corral	—	1,92	89	C. B. Tempus
José Antonio Querejeta	—	2,00	94	Real Madrid C. F.

SELECCIONADOR NACIONAL: Antonio Díaz Miguel
ENTRENADOR AYUDANTE: José Luis Cortés
DELEGADO: Manuel Padilla
MEDICOS: Jorge Guillén y Cristóbal Rodríguez
ARBITRO: Sr. Villagrasa

Como puede observarse, está confirmada la presencia del mallorquín Rafael Rullán, que solo es superado por Brabender en número de ocasiones que ha sido internacional, figurando con la misma cifra que Luis Miguel Santillana, que se está recuperando a marchas forzadas de la hepatitis que le tuvo apartado de las pistas durante algunos meses.

En esta selección, hay dos debuts, como son la de José Luis Díaz, del Tempus e Ignacio Solozábal, del Barcelona, que por primera vez figuran en la selección. Otra novedad, es la incorporación del doctor Cristóbal Rodríguez, que parece será el sustituto de Jorge Guillén, más dedicado al fútbol ahora, habiendo sido nombrado árbitro oficial, el Sr. Villagrasa, aunque también figurará otro colegiado mallorquín en el torneo, así como la mesa de auxiliares, que estará compuesta en su totalidad por miembros del Colegio Balear.

Como final, podemos decir que han sido varios los equipos mallorquines, que tenían programado encuentros para estas jornadas, que se han dirigido al Comité de Competición para que fueran adelantados, a lo que no se ha puesto ninguna dificultad, pues se trata de que todos los jugadores puedan ir a presenciar estos encuentros.

Antonio PUJOL

EL ALAYOR SE NIEGA A JUGAR POR LA MAÑANA ANTE EL SES SALINES

SES SALINES.—Según hemos podido saber, la junta directiva del Alayor se ha negado, rotundamente, a atender la solicitud del cuadro saliné para que se fijara dicho encuentro en la mañana del domingo (11 o 12 h.) en lugar de hacerlo a las 15,45 h. como estaba programado. Dicha negativa es incomprensible, injustificabl e inelegante, por cuanto en el partido de ida el Alayor solicitó y obtuvo de la directiva del Ses Salines, que se jugara el domingo a las 12 h. se confiaba y esperaba que. en justa y caballerosa correspondencia se devolviera el detalle y la atención de la primera vuelta; desgraciadamente no ha sido así, ignorando las causas que han motivado dicha negativa y que no creemos puedan ser convincentes en absoluto.

Ya la pasada semana se mantuvieron numerosos contactos por teléfono tratando de conseguir que el encuentro se celebrara por la mañana, sin resultado positivo y sin argumentaciones válidas que justificaran la machacona y cerril negativa; el Ses Salines pretendía tener tiempo suficiente para poder regresar en el avión que tiene su salida de Mahón a media tarde, al no conseguir su propósito aceptó, con disgusto y a regañadientes, el horario de las 15,45 h.

Debido a las sendas victorias de ambos equipos en la última jornada, el encuentro a celebrar entre el Alayor y Ses Salines se ha convertido en uno de puro trámite, por lo que se pensó solicitar de nuevo al club menorquín el cambio de horario. El motivo era debido principalmente a que la directiva salinera pretendía premiar a sus jugadores y agasajarlos con una suculenta comida (la famosa "caldereta") y posteriormente hacerles presenciar el interesante At. Ciudadela-Mallorca, a cuyo partido fueron gentilmente invitados por la atenta y caballerosa directiva ciudadelana; de esta forma, se correspondía de alguna manera a una plantilla de jugadores que no cobran una sola peseta y que solo juega por afición y con total desprendimiento. Está "prevista" fiesta no podrá efectuarse, ante el desencanto y tristeza de unos jugadores que ya se veían ante una "caldereta de langosta" y como espectadores de un buen encuentro con mucho "ambiente". De nada valieron las gestiones personales de algún miembro del Ses Salines cerca del presidente, secretario y personas relevantes del Alayor, así como tampoco las efectuadas por algunas personalidades del mundillo deportivo y futbolístico de ambas islas, la junta directiva del Alayor se mantuvo en sus trece, cosa que nadie comprende, pero que esperamos sirva de lección y experiencia a quien proceda y se tome debida nota para el futuro.

Dejando al margen este desagradable y sorprendente asunto, diremos que este comentario informativo lo hemos efectuado recogiendo datos e informaciones fidedignas, pero que nada tienen que ver co nla posible postura y pensamiento de la directiva salinera, de quienes no somos, ni nos creemos, portavoces.

Se confía en que la recuperación del equipo local, demostrada con la victoria ante el Ciudadela, pueda tener confirmación en Alayor; por lo que creemos que se presentará la misma o parecida alineación. Al parecer ya se encuentran casi sentenciados los dos equipos que van a descender. por lo que el Ses Salines se encuentra prácticamente a salvo solo pendiente de lo que realice el Ibiza de 2.ª-B.

LLUIS

RELIEVES

Sentido del humor en la mar...

Se dice —y debe ser cierto— que la mayoría de españoles, debido a las circunstancias actuales en que se desenvuelve el mundo, han perdido el sentido del humor o, cuanto menos, gran parte del mismo. Ahora, en lo que a deporte se refiere, se da una nota simpática, que demuestra que, por lo menos en la mar, la alegría subsiste.

Viene a colación, por el anuncio de la regata que se anuncia para el próximo sábado, en aguas de la escuela nacional Calanova. Dos pruebas para la clase «Optimist», reservada, única y exclusivamente, para capitanes de yate. La primera, se correrá a las 11,00 y acto seguido la segunda.

Todos saben que el «Optimist» es el pequeño barco en el que se inician los niños en la navegación a vela, mientras que el título de capitán de yate, es el de máxima categoría para embarcaciones de recreo.

Entre las normas, figuran las siguientes:

Queda terminantemente prohibido dormirse durante la regata. De producirse esta circunstancia será causa de descalificación o penalización alternativa.

Por tratarse de una regata en solitario no podrá embarcarse más de un capitán en cada yate.

No podrán tomar parte en la regata los capitanes de yate cuya edad sea inferior a los catorce (14) años).

En caso de usar ayuda exterior u otros artificios como sextantes, radar, adf, vor, etc. etc., el participante será descalificado.

Las inscripciones deberán formalizarse en las oficinas de la E. N. V. Calanova, acompañadas de mil (1.000'—) ptas. en concepto de derechos de inscripción y abono del almuerzo que se celebrará una vez finalizada la prueba.

Habrá un premio para cada uno de los tres primeros clasificados y uno especial para el último, que consistirán en sendos trofeos de acuerdo, D. m., con las posibilidades del Comité Organizador.

El sistema de puntuación será el olímpico, ¡faltaría más!

De momento, están inscritos la mayoría de integrantes de la Asamblea de capitanes de yate, que tiene de presidente a Tony Darder. Falta alguno.

Hay que preguntarse si el que fuera fundador y presidente nacional de la Asamblea, Jacinto Ballesté, actual gobernador civil de Baleares, con su centenar y pico de kilos de simpatía, va a decidirse a empuñar la caña de un mini-velero. Pienso que estará en la línea de salida. Lo esperan también sus compañeros deportivos.

LORENZO RIPOLL

M.C.D. 2022

run-run

Sigue anteponiéndose la política al deporte. El presidente Carter ha conseguido que, de momento, los Estados Unidos no acudan a la Olimpíada, sin importarle un rábano que millares de atletas se hayan preparado intensamente durante cuatro años, por lo menos, para aspirar a alguna medalla.

Una medalla que no significa dinero.

Pero estos atletas por lo visto no son tenidos en cuenta.

Alemania Federal está dispuesta a secundar la medida del Comité Olímpico norteamericano.

Lo mismo que Francia.

Mientras la premier inglesa ha pedido en la Cámara de los Comunes que su país no acuda a Moscú.

No obstante, sigo opinando que habrá olimpíada.

Será cuestión de esperar un poco más, aunque la Unión Soviética, después de invadir Afganistán, está aglomerando grandes contingentes de tropas en su frontera con Irán ,lo que hace presagiar algo gordo. ¡Lo que faltaba!

Un destacado amigo de La Puebla, se queja de que, en Informatiu Balear, cuando se nombra al equipo de fútbol de aquella villa, se diga «el Poblenc».

Si el hombre es pobler y la mujer poblera, la verdadera denominación debe ser Unión Esportiva Poblera.

Es por si quieren tomar nota...

¿Creen que el resultado internacional de anoche ha servido para algo?

Después de las derrotas de España en campo propio ante Dinamarca, Alemania Oriental e Inglaterra, el resultado no cambia la idea generalizada de que no se cuenta con un conjunto para aspirar a un papel digno en el próximo Mundial.

Kubala sigue empeñado en disputar encuentros. Pero, ¿no sería mejor celebrar entrenamientos para que los jugadores se conocieran mejor, sin peligros de lesiones, cuando los clubs están disputando —por lo menos los mejores— Liga, Copa y Copas de Europa?

Mañana, en Madrid reunión de alto nivel arbitral.

Pero no habrá medidas extraordinarias.

Una nueva frase de Kubala:

--Apenas tenemos tiempo de reunirnos y convivir.

¡Qué familia!

Para Venglos, seleccionador checo, España lo tiene muy difícil con Inglaterra e Italia, en la Eurocopa.

Y con alguna selección más...

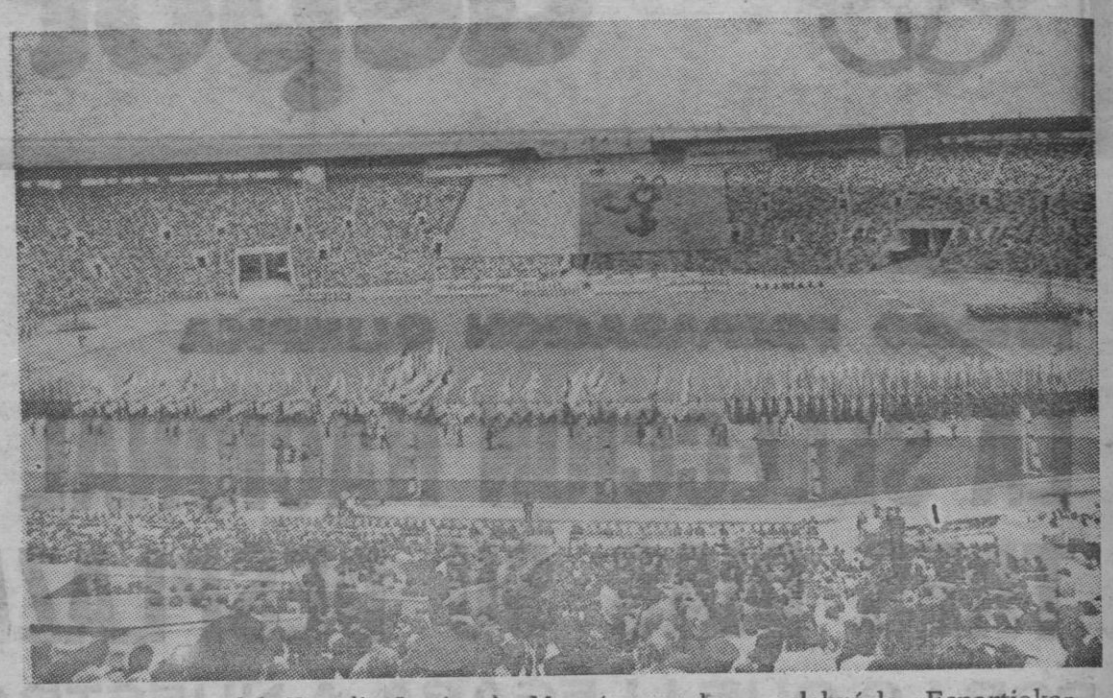

Panorámica del Estadio Lenin de Moscú, cuando se celebró la «Espartiaka» Quizá la Olimpíada cuente con menos participantes.

En el Mallorca ya piensan con la próxima temporada.

El sábado, ficharán a un "Pichichi".

Luego, seguirán otros.

Sin duda, esto animará la campaña de captación de socios.

---

131 millones de pesetas recaudará el Hamburgo en el partido frente al Real Madrid (incluído derechos de publicidad y TV).

Sigue siendo más que rentable la Copa de Europa.

Por cierto que ayer se anunció oficialmente, que TVE no ha llegado a ningún acuerdo con el Valencia, para ofrecer en directo el partido que su equipo disputará al Nantes. Y que tampoco retransmitirá el que jugará el Real Madrid.

A lo mejor a última hora se produce alguna agradable sorpresa.

Si desde España retransmitieron para Hamburgo, ¿cómo es posible que ahora no suceda igual, pero a la inversa?

LORENZO RIPOLL

FUTBOL-SALA

«V. MARTEL», INFANTIL, CAMPEON DE LA «COPA PRESIDENTE»

LA LIGUILLA BENJAMIN SE INICIA ESTA SEMANA

Ya tenemos un nuevo campeón en esta temporada de fútbol-sala. El equipo de categoría infantil «Viajes Martel», vencedor de la «Copa Presidente». ¡Enhorabuena, amigos! Y a preparar con tiempo el nuevo equipo para la próxima temporada en la que es de desear haya mayor número de clubs en vuestra categoría.

Segundo clasificado ha sido «Electro Bauzá», que fuera campeón de Liga; tercero «Carpintería Vidal y Serra» y cuarto «Los Almendros», con descuento de dos puntos por sanción ante la incomparecencia en un encuentro.

Esta clasificación viene dada por los resultados de la ronda final. Los «viajeros» ganaron por cuatro a dos a los «carpinteros» y los «eléctricos» a «Los Almendros» por dos goles a cero.

Para celebrar el triunfo nos dicen los patrocinadores de «Viajes Martel» que los chicos han sido premiados con un viaje de fin de semana a Ibiza y que en la isla hermana, si se tercia, jugarán algún partidillo amistoso.

Les deseo suerte.

SENIORS

Los equipos seniors reanudaron la Liga el pasado fin de semana. He de hacer una aclaración. Que el encuentro adelantado «Alzamora» — «Cide-Nica» no finalizó con empate a uno como se dijo a la Federación sino con la victoria de los primeros por tres goles a uno. Sí hubo empate en el «Talleres Salvá» — «Club de Hielo», lamentándose que en jugada fortuita sufriera grave lesión el jugador «clubista» Leal, a quién deseo un pronto restablecimiento.

BENJAMINES

Conforme a lo previsto y anunciado hace quince días, esta semana se inicia la liguilla para el título absoluto de Campeón de Mallorca en la categoría benjamín entre los equipos primero y segundo clasificados en los grupos A y B, competición para la que hemos organizado el concurso de pronósticos con abundantes premios.

Mientras tanto los demás equipos, a excepción de Esporlas, juegan la Copa Presidente, distribuidos en cuatro grupos. El pasado sábado, en la primera jornada se dieron los siguientes resultados:

Grupo A: Campos venció a Atlético Manacor por 5-1, correspondiendo descansar a Productos Meva.

Grupo B: La Salle B perdió ante Ramón Llull por 1-8 y hubo empate a dos tantos entre La Victoria y San Cayetano B.

Grupo C: San Andrés venció a Los Almendros por siete a dos y Estudiantes perdió con La Salle Atlético por tres a cinco.

Grupo D: Atlético Cide y San Alfonso empataron a tres y Ramón Llull perdió con Son Sardina por dos a cuatro.

PALMARES DE SAN CAYETANO A

Hubo demora y no descortesía por parte de «San Cayetano A», vencedor del grupo A, en la remesa de los datos que había interesado de los cuatro equipos primeros clasificados con el fin de que, a título de homenaje a sus jugadores, recordara su brillante ejecutoria en la primera fase de la Liga. En mi poder las referencias que precisaba voy a darlas a conocer.

Integran la plantilla los siguientes jugadores: Hidalgo, Chotrany y Mora, porteros; Samper, Ferrer y Tomás, defensas; Llabrés, Contestí, Fullana y Bagur, delanteros. Es delegado del equipo el señor Cortestí y entrenador el señor Galmés quién ha mantenido a lo largo de la competición la acertada norma de hacer intervenir a todos los jugadores en cada partido por lo que a todos sin excepción, y en igual medida corresponden los honores conquistados.

De los dieciocho partidos jugados se anotaron dieciseis victorias, un empate —con La Victoria, a dos tantos— y una sola derrota —con La Salle A por seis a dos, siendo ésta la mayor goleada en contra sufrida.

Un centenar redondo de goles a favor totalizaron. Conseguidos así: 29 por Contestí, 28 por Llabrés, 19 por Fullana, 14 por Samper, 6 por Ferrer, 2 por Bagur y otros tantos por Tomás.

La mayor goleada a favor en un encuentro fue por trece a cero, contra Atlético Manacor. La mínima victoria por uno a cero con San Alfonso. Durante cinco encuentros su meta estuvo invicta.

DE «LA SALLE A»

He de volver a ocuparme de La Salle A, segundo clasificado del grupo A. Porque hace ocho días al recoger su palmarés quedó fuera la composición de la plantilla y los goleadores. Digo de ellos ahora.

Juegan bajo los palos Oliver y Bermell siendo éste el portero menos goleado de la categoría. Defensa, Albertí; medios, Samblás y Fuster; delanteros, Suasi, Gómez, Pericás y Soler. Es su entrenador el señor Fidel Pérez.

Ha sido el equipo máximo goleador en la Liga. Con cierto veinticuatro goles a favor y menos goleado pues sólo encajó veinte. Los tantos fueron conseguidos por Suasí que totalizó 48; Gómez con 31, Soler con 15, Pericás con 10, Fuster con 9, Samblás con 7 y Albertí con 4.

TRIUNFOS DEL CIDE, EN BARCELONA

Dos equipos de fútbol-sala del Cide, alevines e infantiles, participaron a primeros del corriente mes en el «Torneo Vallirana» jugado en la localidad barcelonesa. Los alevines jugaron contra dos equipos locales venciendo en ambos por cinco a dos y por cinco a tres, adjudicándose el trofeo en litigio.

Los infantiles jugaron un cuadrangular. Vencieron a Cerbello por seis a dos y pasaron a jugar la final con el equipo anfitrión, el Vallirana, cuya valía se acredita con los siguientes títulos: subcampeón del torneo de TVE, campeón de Liga y campeón de Cataluña.

Finalizó el encuentro, sumamente emotivo, con empate a tres tantos. A punto de concluir la prórroga marcó el gol de la victoria Vallirana. Pero fue por este equipo tan reconocida la clase de los mallorquines, es el Cide el primer conjunto no vencido por amplio margen, que le hicieron entrega del trofeo conquistado.

Estuvo a cargo de la expedición el señor Nieto. Por los alevines viajaron Fuster, Barceló, Nieto II, Espinosa, Navarro, Marcos, Pepo, Ordinas Carballo, Veny y Aransal. Por los infantiles, Carbonell, Alberto, Nadal, Nieto I, Michel, Castelló, Trini, Tino, Miguel y Serra.

«TORNEO LOS ALMENDROS»

Recibo noticias del «Torneo Los Almendros» que en la populosa barriada de Son Rapinya juegan equipos infantiles y benjamines. Se mantiene en cabeza de la tabla Son Peretó con 21 puntos. Es ahora segundo Son Patx con 18; y les siguen Son Quint con 17; Son Rapinya con 15; Los Almendros con 14 y Son Garrit con 11.

Para los «Trofeos CHUS» las posiciones son las siguientes:

Máximo goleador infantil. Carlos Marcé se mantiene en primer lugar con 35, teniendo a continuación a Miguel Morey con 26 y a Pedro Morero con 23.

En benjamines para la clasificación del mejor jugador va en cabeza Miguel Llambias con 40 puntos, Pedro Bellviure también con 40 y Luis Muñoz con 25.

CONCURSO DE PRONOSTICOS

Dos nuevos premios para el concurso de pronósticos organizado por «BALEARES» en colaboración con diversas firmas comerciales mallorquinas en torno a la liguilla del Campeonato de Mallorca de fútbol-sala de categoría benjamín, incorporamos hoy a la lista publicada. Son los siguientes:

«VIAJES MARTEL» aporta un viaje fin de semana para dos personas a Menorca con alojamiento en el Hotel «Almirante Ferragut». Para hacer más singular la excursión el viaje de ida y vuelta será vía marítima, desde Puerto de Alcudia a Ciudadela.

«FORO DE MALLORCA», el famoso complejo turístico existente en las inmediaciones de Binisalem, en la carretera de Inca y frente al desvío a Lloseta, ofrece a dos parejas de chavales el título de «huéspedes de honor» en su visita al «FORO DE MALLORCA» durante toda una jornada, desde su llegada a cualquier hora de la mañana hasta el momento en que deseen despedirse, por la noche. A su libre disposición estarán todas y son muchas las atracciones infantiles que cuenta el complejo entre las que cabe destacar el «Museo de cera» y el primer tobogán acuático de Europa que está a punto de concluirse. Desemboca éste, tras un largo recorrido, en una piscina. Para este disfrute los agraciados podrán posponer la visita a fechas del verano. Ni que decir tiene que los «huéspedes de honor», serán obsequiados con el almuerzo, la merienda y si aún tienen apetito con la cena. A su despedida, tras ser atendidos con todo mimo por el personal, el director señor Llompart les hará entrega de unos recuerdos conmemorativos.

ANTERIORES PREMIOS

«VIAJES BARCELO», un viaje de fin de semana para dos personas, con destino a señalar.

«CLUB DE VACACIONES», viaje de fin de semana para dos personas a Madrid.

«REPORTAJES PASCUAL», una cámara fotográfica «AGFAMATIC».

«LA CAIXA», tres lotes de libros varios editados por la entidad.

«ADIDAS», cuatro lotes de material deportivo compuesto cada uno por un balón de fútbol y unas zapatillas deportivas.

«COCA-COLA», diversos lotes del siempre sugestivo, atrayente y muy diverso material que periódicamente presenta la firma. Se espera a detallarlo en el último momento para que sea el más novedoso.

La próxima semana daremos a conocer nuevos regalos. A coleccionar, pues, los boletines para el concurso que se publica a continuación y que se repetirá mañana, viernes, en la página de «LOS PEQUES TAMBIEN CUENTAN».

JECOR

Equipo de fútbol-sala benjamín San Cayetano A con su entrenador Galmés.

CAMPEONATO DE LIGA
FUTBOL-SALA BENJAMIN

Campeón: .....

.....

Subcampeón: .....

.....

D. .....

.....

Calle .....

.....

Firma

«BALEARES»

M.C.D. 2022

EL SABADO EN EL POLIDEPORTIVO LASALIANO

LA SALLE - SAN GABRIEL

Como adelanto a la jornada y con vistas a conceder el máximo de facilidades a los muchos aficionados que por circunstancias les viene a contrapelo estropear la jornada dominical prevista para otros menesteres, la directiva lasaliana ha tomado el acuerdo de disputar el partido correspondiente a la Liga Nacional Juvenil contra el San Gabriel, en la tarde sabatina encuentro que tiene señalada la hora de su comienzo para las cuatro y media.

Epica según nos manifestaron resultó la confrontación del pasado domingo contra el Español, saldada con el logro de un fabuloso positivo y en donde por cierto se originó el debut del nuevo fichaje procedente del Independiente, Plomer, resultando totalmente augurante la labor que realizó, que en todo momento se entendió a las mil maravillas con el resto de compañeros y que podemos garantizar ha encajado plenamente en este nuevo La Salle que con vistas a la nueva temporada, está perfilando la ilusionada directiva.

Puntos a conseguir, importantísimos de verdad, con el fin de ratificar el meritorio puesto que en la tabla están ocupando, por ello es de esperar de que confirmando el relanzamiento iniciado desde hace unas jornadas, se ponga de manifiesto en esta interesante confrontación que contra el conjunto barcelonés San Gabriel, se disputará.

En próxima edición procuraremos hacer hincapié en la importancia del mismo, y al mismo tiempo adelantar cuantas novedades lleguen a nuestro conocimiento.

G. G.

CLUB DEPORTIVO CARDESAR (ALEVIN)

Plantilla del C.D. Cardessar (alevín), militante en el Grupo A. y en donde por cierto, ocupa el liderato indiscutible tras haber disputado 19 encuentros donde ha ganado 17 y perdido solamente en dos ocasiones. Su rentabilidad goleadora no puede ser más elocuente ya que ha conseguido 58 goles y solamente ha visto perforada su meta en cuatro ocasiones.

Tan formidable plantilla está formada por los siguientes jugadores: Bartolomé Domenge como entrenador. Mateo Rosselló, Jaime Amer, Antonio Gelabert, Onofre Sancho, Antonio Juan, Antonio Nadal, Antonio Riera, Juan Estarellas, Antonio Gelabert, Jerónimo Puigrós, Gabriel Femenías, Pedro Roig, Biel Riera, Toni Santandreu, Miguel Caldentey, Miguel Galmés, Tomeu Estarellas, Juan Fuster y Jesús Martínez, actuando como delegado, Jaime Ferrer.

ARENAS, 0 - SON ROCA, 0

Parecerá un tópico, pero a dije un día, y trato de ser lo más objetivo posible desde mi propio plano de observación, que al cuadro local no le acompaña la suerte en sus actuaciones, que parece "gafado".

Me baso para ello, a "groso modo" que recuerde, sus encuentros ante C'an Picafort Soledad, Montuiri, etc., en los que mereciendo haber goleado a sus rivales, salió injustamente derrotado ante los dos primeros, y empatar ante el Montuiri, y en su encuentro ante el Son Roca, fue el no va más del infortunio, y la "diosa" fortuna volvió a darle de lado.

El mucho público que acudió a presenciar éste encuentro, sin deferenciar "hinchas" de uno u otro lado y el neutral, se hacían miles de cruces de que un equipo, en este caso el Arenas, jugando como lo estaba haciendo, estuviera "atornillado" en la cola, y no estuviera luchando en los primeros puestos.

La primera tanda del encuentro fue de un dominio alterno, pero, en la continuación el cuadro local se volcó de una forma insistente, poniendo cerco continuo al marco rival, y si hubiera aprovechado una tan solo de las ocasiones claras que desperdició, unas por falta de fortuna y otra por falta de acierto, hubiese bastado para adjudicarse los dos puntos, porque el Son Roca defraudó totalmente y con decir que en la segunda mitad el meta Palmer solo tocó dos veces el balón y sin peligro, está claramente expuesto y demostrado quien mandó sobre el terreno de juego.

Llega uno a un mar de confusiones al tener que njuiciar la actuación del cuadro local Porque una cosa y sí, pudiera ser posible, que el cronista viera el juego y la forma de entenderlo de una manera, y no fueran los componntes ideales para los demás, porque las opiniones en el tema del fútbol se desbordan pero, que, todos estemos de acuerdo, cuando tan difícil es estarlo entre dos, ya cambia todo el cariz, y, se disipa la confusión

Mal arbitraje del señor Mercader perjudicando a ambos cuadros en sus decisiones so sí, sin influir para nada en el marcador. Carece de visual, y hay muchos testigos que lo aseveran. Estuvo regularmente auxiliado por Coll y Del Amo, alineando así a los equipos:

ARENAS: Palmer, Mas, Parrona, Moreno, Sampol, Pol, Jorge Rodríguez, Cuerda I, Cuerda II (Quesada), José Rodríguez y Pizá.

SON ROCA: A. González, Núñez, Navarro, Díaz, Barbecho, Luque, Narro, E. González, L. Mayans, Forteza y Palacios.

Mas, Parrona, Moreno, Sampol, Cuerda I y Pizá por los locales y A. González, Navarro, Díaz, E. González y Palacios, por los visitantes fueron los distinguidos.

MORENO

C. D. CALVIA, 3 - C. D. SANTANYI, 0

ALINEACIONES:

Calviá: Sánchez, Vargas, Pou, Calvo, Mayol, Eric, Quico, Verde, Cobo, Kubalita y Juliá.

Santañy: Bernat, Barceló, Binimelis, Rigo, Vich, Medina, Jimeno, Ferrer, Adrover, Vidal y Burguera.

SUSTITUCIONES:

Por el Calviá Plasencia sustituyó a Quico y por el Santañy Marqueño a Barceló lesionado.

Goles.— Minuto 50 penalty que lo transforma Pou 1-0.
Minuto 70, jugada de Plasencia Juliá y tiro de Verde 2-0.

Minuto 85, de potente tiro raso Kubalita marca el 3-0.

Arbitraje.— Del Sr. Cerdá que no pasó de regular mostrando tarjetas amarillas a Verde y Cobo locales y Vich y Adrover visitantes.

Comentario: Gran expectación había despertado este encuentro ya que de el resultado del mismo podía salir el subcampeón de esta Regional Preferente y que al parecer ha conseguido el C.D. Calviá con todo merecimiento. El partido resultó sumamente interesante y del agrado de respetable por su calidad y emoción ya que en la primera mitad el Santañy parecia que muy difícil lo podía poner a los locales estrellando dos disparos en el travesaño con marchamo de gol llegándose al descanso con el inquietante 0-0 en el marcador.

En la segunda mitad cambió por completo el panorama al realizarse el cambio de Quico entrando Plasencia, éste diminuto jugador fue la auténtica pesadilla de la férrea defensa visitante como ya ocurrió en el partido de ida. El Calviá como es habitual imprimió más fuerza en esta segunda mitad desbordando a los defensores visitantes que se mostraban impotentes por el decaimiento físico por el esfuerzo realizado en el primer tiempo. Así pues victoria merecida ante un rival que no desentonó por el lugar privilegiado que ostenta en la tabla.

A. TUGORES

Usando la inteligencia.

Y ahora todo un GSA por 449.500 pts.f.f.

Consumo: 6'4 litros a 90 kms./h.

Cilindrada:	1.130 c.c.
Potencia:	56 C.V.
Velocidad:	153 Km/h.
En dos versiones:	Berlina y Break.

Usando la inteligencia, a veces el hombre hace cosas así.

CITROËN GSA

PARTIDO DE FUTBOL BENEFICO PRO SAPIENCIA DE PALMA

CASA BUADES, 2 - SELECCION, 5

El pasado sábado, se jugó el partido organizado por el equipo de fútbol de "Casa Buades", Pro - Sapiencia de Palma, contra una Selección de los jugadores que han participado en el Campeonato de Empresas.

Antes de dar comienzo el encuentro, y como prólogo del mismo, hizo el saque de honor, un representante de la Sapiencia, elegido de los cincuenta invitados presentes de la mencionada institución; fue un acto sencillo, pero muy emotivo.

Y ahora, paso a comentar, lo que dic de si el desarrollo del encuentro, que había despertado interés, principalmente en todos los participantes en el "I Trofeo Empresas Barceló".

A las órdenes del Sr. Flaquer ayudado en las bandas por los señores Piña y Bernat, los equipos presentaron las siguientes alineaciones:

CASA BUADES: Buendía, Barceló, Bleda, Navarro I, Dagracia Navarro II, Joya, Tomás, Terones, Toro y Santi.

Sustituciones: Sánchez, J. Sánchez, Cristóbal y Galindo.

SELECCIONADO: Camilo, Llompart Oria, Bote, J. Carmona, Espinosa, Suau, Llabrés, Pepe Muñoz, A. Carmona y Bennassar.

Sustituciones: Díaz, Ramón, Leo, Alou.

Ambos conjuntos empezaron el encuentro con un fuerte ritmo, atacando los Seleccionados y defendiéndose como podían los de Casa Buades.

Pero a los quince minutos del encuentro y en un fallo garrafal del libero de Buades le fue arrebatado el balón por Suau, que marca el primer tanto con toda tranquilidad.

Ya en este cuarto de hora se notaba la superioridad de la Selección, que dominaba todas las líneas practicando un fútbol rápido que llegaba con facilidad al portal defendido por Buendía, que hizo que su equipo no encajara una goleada de escándalo.

A la media hora de juego, Pepe Muñoz, conseguía otro tanto en una jugada espléndida y a los cinco minutos de ésta A. Carmona, redondeaba el 3 cero, con que finalizaba la primera parte.

En la reanudación del encuentro, la selección había realizado cuatro cambios, retocando varias líneas, notándose la falta de Llabrés organizador y atacante, lo mismo que el extremo Bennasar. Si a esto le añadimos el cansancio de Suau, Espinosa, el equipo ya no funcionaba como antes, a pesar de ello, seguía manteniendo la superioridad de su contricante.

Buades, por este motivo, atacó un poco más, pero sin profundizar en el área, muy bien defendida, por los Llompart, Oria, Bote y Carmona.

Cuando podía haber conseguido algún gol el Casa Buades, en dos contragolpes y en jugada personal, A. Carmona dejaban sentenciado el partido con un 5-0.

Pero los muchachos de Buades no se desanimaron intentando conseguir el gol del honor, y la verdad sea dicha, que lo intentaron, pero los goles cantados, los paraba magistralmente Camilo, pero en una ocasión y en un chut sin peligro, el balón dio en una mano del defensor y el árbitro, no dudo un instante, en señalar el punto fatídico, lanzado por Tomás, significó el primer gol de su equipo.

Insistió el Casa Buades, viéndose que los seleccionados con un cinco a cero, ya se habían conformado con este resultado, fue otra vez en una falta, fuera del área, que Navarro I, conseguía un bonito tanto, de falta directa, terminando el encuentro, con el resultado de dos a cinco, favorable a la selección.

En resumen digamos, que el partido fue muy interesante, dado que no faltaron los goles de bella factura, que son la salsa del fútbol, todos los aficionados que acudieron a presenciar el encuentro, en repetidas ocasiones aplaudieron.

En cuanto al trio arbitral diremos, que pasaron desapercibidos pues ambos equipor durante todo el encuentro, jugaron con mucha deportividad

Al final, una representación de Casa Buades S.A. hizo entrega a todos los participantes y colaboradores, de unas medallas conmemorativas. No cabe la menor duda, que tanto en el aspecto deportivo, como el económico, ha sido en éxito.

ILLANA

Instale en su vivienda el mejor Toldo del Mundo.

TOLDEXTENS

EL TOLDO DIFERENTE

Orientable, compacto, duradero, lona sin costuras

TOLDEXTENS

Toldo de lujo a precio normal
Instalación en 48 horas.
REPRESENTANTE:
D. Jose Casasnovas
"PROQUISA"
Font y Monteros, 22
PALMA DE MALLORCA
Teléf.: 21 53 42 - 21 53 43

M.C.D. 2022

CALVIA: ASPIRANTE A LA CATEGORIA NACIONAL

«UN ASCENSO QUE NO SERA DE IDA Y VUELTA» (VICENTE BUJOSA)

El Campos, próximo adversario a batir

A falta de dos jornadas para que termine la competición preferentista un hecho seguro y justificadamente merecido, es de que el Calviá, disputará la liguilla ascensorista para Tercera División, en lucha contra otros conjuntos mallorquines (serán seis en total) y los campeones respectivos de Menorca e Ibiza que por gracia especial federativa se convertirán en «cabezas de serie» de los dos grupos consiguientes, y en donde pasarán a integrarse tres equipos mallorquines en cada uno de ellos, según dictaminará el correspondiente sorteo que el lunes día 28 se celebrará en los locales de la Federación.

Muchos son los «estimulantes» que los jugadores calvianenses, tienen ofrecidos, caso consigan el nunca tan anhelado ascenso nacidos de la propia directiva y de esa minúscula pero fabulosa afición que los mima y apoya como en pocas poblaciones se conoce.

La directiva calvianense seguro que se volcará caso que el equipo logre la categoría nacional. ¿Es o no es así, Vicente?

Espetamos la pregunta al vicepresidente del club, Vicente Bujosa, empedernido «hincha» al margen de su cargo directivo, y que todo lo da por bien empleado con tal de que los colores del Calviá, siempre ocupen puesto estelar al fin y al cabo, el simpático pueblecito de Capdellá (su patria chica), es calvianense por los cuatro costados. Y bueno es Vicente cuando se empeña en cualquier empresa.

—Puedes manifestar a los cuatro puntos cardinales, de que cuantos formamos la directiva actual, desde el presidente hasta el último vocal, (que para los efectos todos somos uno) de que si el equipo consigue la categoría nacional, de que las «dádivas» que tenemos preparadas amenazan marear. Somos mayores de edad lo mismo que la mayoría de nuestra afición, y ya estamos cansados de presenciar fútbol mediocre y al mismo tiempo somos de la opinión, que con las cosas bien proyectadas, (ayudas municipales y del sin número de empresas que en el término hay radicadas) dicen que las más numerosas de la Isla, no hay peligro que el ascenso se convierta en viaje de ida y vuelta, dada la vecindad con la capital y como nó, la de la vecina villa de Andraitx, que segun tenemos conocimiento, el experimento les ha resultado rentable en su totalidad ¿Y por qué no tiene que ser igualmente así en Calviá?

Ten en cuenta que con toda seguridad desaparecerá del grupo el «coco crematístico» llamado Real Mallorca, y para entonces los presupuestos serán más difíciles de cubrir. ¿Animados a pesar de ello, que no deja de ser importantísimo?

Te repito que en Calviá, la palabra cobardía no está de moda entre sus convecinos. Que conste que no echaremos la casa por la ventana, pero si te puedo asegurar de que formaremos un equipo potable, con suficiente potencialidad para no desmerecer con el resto de participantes, de forma particular con respecto a nuestro tradicional rival, el C. D. Andraitx. ¿Te imaginas cuando nos corresponda enfrentarnos, la expectación que los dos encuentros despertarán? Claro que yo te estoy hablando como si ya fuera una realidad el haber conseguido el ascenso. Y aun queda mucha tela para cortar ¿No te parece?

Rumores no faltan de que queréis, mejor dicho ya tenéis perfilado el proyecto de un nuevo recinto futbolístico a medio camino entre la zona turística y la villa de Calviá. ¿Responden a la realidad esos rumores?

Algo se está cociendo entre bastidores, pero eso preferiría que te lo adelantara nuestro presidente Nadal Mateu, que al fin y al cabo, es el más indicado para notificar noticia (y valga la redundancia) tan importante.

¿Ambiente a nivel de la afición?

Formidable, te lo aseguro, hasta incluso ya no tiene pereza para desplazarse a la población donde actúe el equipo, por muy apartada que esté. Y eso solo es el principio de lo que se llegará a movilizar.

¿Y en cuanto a la plantilla?

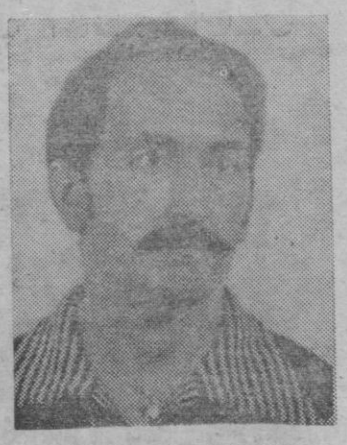

VICENTE BUJOSA
Vice - presidente Calviá

La verdad que nuestros jugadores son de veras sensacionales. Están lo que se dice satisfechísimos de defender los colores futbolísticos de nuestra villa y sólo ansían, de que llegue la iniciación de la liguilla, para dejar constancia de todo su valer y al mismo tiempo ofrecernos en bandeja el ascenso jamás ansiado como en la actualidad.

¿Frente al Campos, puede ocurrir lo que sucedió la pasada jornada en el Pto., de Pollensa?

Por la cuenta que nos tiene y siendo el último encuentro competitivo oficial del actual campeonato, espero que los jugadores brinden el triunfo a la afición.

Pues nada más Vicente, que todo vaya sucediendo tal como tan ilusionadamente me acabas de manifestar.

Gabriel GENOVART

FUTBOL REGIONAL

LA REAL, 2-ESPORLAS, 1

El pasado domingo se disputó uno de los partidos más interesantes de la Primera Regional, tanto por el significado de los dos putos en litigio como por la rivalidad existente dada su proximidad geográfica. Se trata del encuentro que disputaron en «Cas Vicari» La Real y el Esporlas. El resultado fue de 2-1 favorable al conjunto local.

El encuentro no defraudó a la gran masa de aficionados que se dieron cita en el recinto de juego, ya que desde el principio al final del encuentro los 22 jugadores se lanzaron a una titánica, pero noble, lucha para decidir el partido lo antes posible.

Arbitró bien el colegiado señor Munar que faltando unos 20 minutos para finalizar el partido anuló un bonito gol a Rafael Giménez cuando el marcador señalaba el 2-0. Unos dicen que era totalmente legal y otros, como es lógico, que no. Lo cierto es que no se contabiliza en el marcador. A sus órdenes los equipos presentaron las siguientes alineaciones:

ESPORLAS. — Nadal, Servera (Aulí), Ramis, Ballester, Yebes, Muñoz, Mir, Gual, Albertí Sampol y Moriá (Terrasa).

LA REAL: Company Vaquer G., Pons, Giménez A., Vaquer M., Giménez F., Monterde, Bordoy, Juaneda (López), Negre y Rafa Giménez (Galves).

La primera parte finalizó con el resultado de 1-0, gol marcado por Bordoy de un tremendo trallazo al lanzar una falta directa. A los 15 m. de la segunda parte Rafa Giménez, al culminar una jugada de toda la delantera ponía el marcador en 2-0. Y pasando unos minutos del tiempo reglamentario el Esporlas consiguió su gol por mediación de Terrasa.

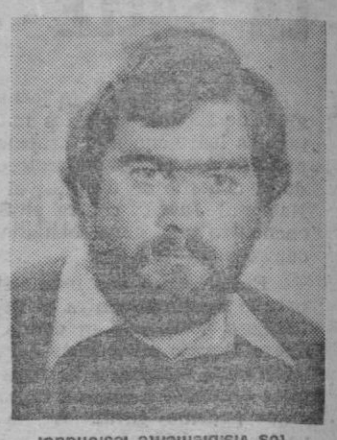

Antonio Company, uno de los artífices de la victoria y que jugó los últimos quince minutos visiblemente lesionado.

El resultado puede considerarse justo ya que ambos conjuntos tuvieron oportunidad de conseguir más goles pero en fútbol cuenta todo, incluida la suerte. La Real salió a hacer el partido que más le convenía ante uno de los mejores conjuntos que han desfilado por el recinto de «Cas Vicari». Lástima que el Esporlas con esta derrota quede un poco descolgado del grupo de cabeza. Pero faltar bastantes partidos y no hay que perder las esperanzas de conseguir una plaza de ascenso

Toni Ferrer

tenis

II TORNEO OPEN «LA SALLE»

ESTA TARDE, FINALES INDIVIDUALES Y DOBLES CABALLEROS

Esta tarde, a partir de las 18,00 horas se disputarán las dos finales individuales y a continuación los dobles masculinos

La final masculina, inesperada puesto que los dos cabezas de serie Felio Morey y Bob Rubio fueron eliminados, el primero por lesión y el segundo por José Luis Urrea por 7—5, 0—6 y 6—4 pasando éste a la final. Rafael Llabrés, el otro finalista, había vencido a Fernando Tous por 6—3 y 6—4 y en semifinales a Ramón Dot por 6—2 y 6—1. A priori sale como favorito Rafael Llabrés, aunque el momento de juego de José Urrea es muy bueno y no debe descantarse la sorpresa.

En la final de damas, María Isabel Sastre deberá enfrentarse a Cristina Munar. La primera había vencido en semifinales a Ramona Guillén por 6—4 y 6—2 y Cristina a Michele Garth por 6—2 y 7—5. Sale como favorita María Isabel Sastre, aunque no esté en su mejor forma.

En la siguiente final —la de dobles— Rafael Llabrés y Ramón Puigcercós vencieron a Lorenzo Salom y a Bob Rubio en semifinales con un apretado tanteo en el segundo set que pudo ser definitivo, el resultado 3—6, 8—6 y 6—1. La segunda pareja la componen Tomás Salom y Felio Morey que habían vencido cómodamente a Pujol — Los Huertos por 6—1 y 6—1.

FINALES DISPUTADAS

DOBLES DAMAS: Ortega y Michele Garth se impusieron en la final a Silvia Martínez-Piñeiro y Ramona Guillén por el resultado de 6—4, 6—4.

DOBLES MIXTOS: María Isabel Sastre y Rafael Llabrés vencieron a Tomás Salom y Michele Garth por 4—6, 6—1, 6—0.

CONSOLACION CABALLEROS: M. Guarinos vence a J. Amengual por 6—3, 6—4.

CONSOLACION DAMAS: A. Siquier vence a Claudia Fito, por 9—7, 8—6. — R. T. A.

judo

EL SABADO, EN EL CLUB NATACION PALMA, COMPETICION «OPEN» SENIOR

Según nos informa la Federación Balear de Judo, el próximo sábado día 19, tendrá lugar en el Club Natación Palma una importante competición de judo, "Open" para categoría Senior, a partir de las 17 horas. Para participar son necesarios los siguientes requisitos:

Estar en posesión del cinto azul, como mínimo y tener de 17 años en adelante.

ARENAL

«II TORNEO BILLAR DERBY»

Ha tenido lugar la cuarta del denominado "II Torneo Billar Americano Derby", en la populosa zona turística de El Arenal Tomaron parte 33 billaristas y el vencedor absoluto fue José Luis Sánchez, que ganó en la primera edición lo cual demuestra su valía y méritos propios.

A continuación del campeón se clasificación Ant.º Borrás, Guillermo Muñoz, Uwe Riek (alemán) Juan Jesús Martínez, José Ruiz, Francisco Chernicero, Adolfo Ruiz.

Se entregaron artísticos trofeos donados por Cafetería Derby Billares Palma, Eléctrica Planells, Café Rico, Cervezas Damm, Coca Cola, entre otros y ello en el transcurso de una cena de compañerismo que tuvo lugar en el Restaurante La Finca para al final pronunciarse breves parlamentos de rigor cerrando el sencillo pero muy agradable acto el coordinador Luis Fernández Pombo

SBERT

II CAMPEONATO TRUC LA CABANETA

El 15 de marzo dio comienzo este emocionante juego mallorquín que esta ganando afición, en el Bar Nuevo de La Cabaneta.

Con 20 parejas inscritas, los partidos se han desarrollado con muchísima competición sobre todo en los primeros clasificados

CLASIFICACION

		PUNTOS.
1.	J. Serra-M. Vich	15
2.	X. Busquets-I. Reta	13
3.	G. Moya-G. Tomás	11
4.	G. Cañellas-V. Oliver	11
5.	J. Font-A. Cañellas	11
6.	M. Coll-N. Mas	11
7.	P. Cañellas-J. Dols	11
8.	B. Salom-J. Amador	11
9.	G. Moya-J. Oliver	10
10.	D. Oliver-B. Cañellas	10

Hasta 20 parejas.

RTVE - RADIO JUVENTUD DE BALEARES

Día del Deporte Infantil

PALACIO MUNICIPAL DE DEPORTES

SABADO, 19 DE ABRIL, A LAS 11.00 HORAS

PROGRAMA

— Presentación por primera vez en Palma y en homenaje a los niños, del grupo musical PARCHIS

— Exhibición polideportiva, con la actuación de equipos de
— GIMNASIA RITMICA
— GIMNASIA DEPORTIVA
— MINI TRAMP
— MINI BASKET
— FUTBOL SALA
— PRESENTACION DE BARCOS, STAND Y PROYECCIONES DE DEPORTE NAUTICO INFANTIL POR LA ESCUELA NACIONAL DE VELA «CALANOVA»

— ENTREGA DE PREMIOS Y TROFEOS A CLUBS O ENTIDADES DESTACADOS EN EL DEPORTE INFANTIL.

ENTRADA GRATUITA

(Por exigencias de los participantes, el festival musical-deportivo comenzará, exactamente, a la hora indicada).

— En los intermedios los niños asistentes al acto serán obsequiados con refrescos.

Amb el suport de la CAIXA DE PENSIONS "la Caixa"

TOLDOS más y mejor protección con TOLDER
VIA ROMA, 5 - TEL. 21 77 75
PALMA DE MALLORCA

M.C.D. 2022

natación

ESCALAS, EN MADRID

«ME SIENTO MUY SATISFECHO DE MI RECORD DE 1.500»

Escribíamos ayer, que el próximo lunes, Rafael Escalas estará de nuevo entre nosotros, aunque no sea para mucho tiempo. Pasará unos días con sus padres, con su familia y le veremos de nuevo nadando en el C. N. Palma (San Hugo). Era esperado el domingo en Madrid, para tomar parte en la final de 1500 metros. Pero no llegó. Lo hizo el lunes a primera hora de la tarde, cuando menos se le esperaba. Fue un problema de enlaces.

Carlos Piernavieja, la primera pluma especializada en natación, escribe en «Marca»:

«Sin ufanarse de su gesta en los invernales norteamericanos, Rafa sencillamente, comentó:

—Sí, he quedado tercero, pero en Estados Unidos, aparte de la URSS y Alemania Oriental, aún quedan otros fondistas de talla. Nada, pues, puede garantizar las posibilidades que se me otorgan de cara a la Olimpíada. Me siento muy satisfecho, eso sí, del nuevo record de 1.500.

En la Copa Latina, que hoy se inicia en Madrid, Escalas puede ser el ganador, compitiendo con rivales de Francia, Venezuela, Méjico, Portugal, Brasil, Italia y Puerto Rico. El record de 1.500, en esta competición, lo detenta el brasileño Djan Madruga en 15-49-95, cuando el mallorquín hizo un registro oficial en Estados Unidos de 15-26-68.

El mismo rotativo, destaca como «NOMBRE DEL DIA» a Rafael Escalas, con el siguiente comentario:

Cuando los récords se pelean por cuestión de décimas, incluso centésimas de segundo, oír que una marca ha sido superada en más de veinte segundos —por el mismo hombre que estableciese la anterior— provoca inevitable sorpresa e incredulidad.

Eso es lo que acaba de hacer Rafael Escalas Bestard, un nadador español trasplantado a Estados Unidos en virtud de sus estudios universarios y en busca de su progresión en la «meca de nadadores». El éxito, en la segunda faceta, salta a la vista.

Rafael Escalas, nacido en Palma de Mallorca el 24 de febrero de 1961, es hijo de gente fuertemente vinculada a la natación. Su padre ha permanecido al frente del C. N. Palma hasta el momento que pasó a ejercer la vicepresidencia de la Federación Balear, entonces fue la madre de Rafael quien tomó el relevo a su esposo en la dirección del club.

Al comenzar el presente curso Rafael marchó a la Universidad de Winconsin, con una beca para estudiar ingeniería electrónica. Y el joven nadador, en candelero desde que en 1977 lograse su primer título nacional y su primer récord en los 1.500 metros libres, ya ha tenido ocasión de participar en los campeonatos norteamericanos. Precisamente, mientras se disputaban en Madrid los Campeonatos de España, llegaba la noticia de su sensacional actuación en Austin (Tejas), logrando la tercera plaza en los 1.500 y un tiempo de 15.26.68 El anterior récord de España, logrado por él mismo, en Montjuich, el pasado agosto, era 15.49.64, la diferencia es abrumadora. Más aún, en el nacional celebrado el domingo, el campeón Arístides Jaén —sin querer minimizarle— lo fue con 16.45.88. Todo intento de comparación con el flamante plusmarquista, cuyo tiempo podría valer para estar en la final olímpica, es insostenible. Y el joven Escalas aún no ha cumplido su propio objetivo para este año, que es quedarse en los 15'19 ó 15.20. Pensando en Moscú, Rafael Escalas es toda una esperanza.

boxeo

MAÑANA, EN EL PALACIO DE LOS DEPORTES

POR ORDEN DE LA FEDERACION NACIONAL, HECTOR MOLINA NO SE ENFRENTARA A VICHO

LO HARA EN SU LUGAR EL BURGALES, HERNANDO

A poco más de 24 horas para celebrar en el Palacio de los Deportes la velada que dará comienzo mañana viernes a partir de las 22 horas que tendrán como combates estelares el que enfrentara a Vicho frente al burgalés Hernando, y a Isidoro Cabeza contra Jofre II.

DE NUEVO OTRA JUGARRETA DE HELIO GUZMAN

La verdad, es que uno llega a estar hasta el cogote de cambios de última hora y otros trastoques similares que sólo perjudican el propio espectáculo. En nuestra edición de ayer, dábamos a conocer que Héctor Molina sería el rival de Vicho, pero resulta que este púgil no puede pelear hasta el día 3 de mayo, por descanso forzoso que le dio la Federación Española, por estar sobrecargado de combates. Pues bien. el preparador Helio Guzmán, suponemos que conscientemente, propuso al boxeador en cuestión, cuando él debía de tener comunicación oficial por parte de la federación. Esto lo decimos, en descargo del promotor de la velada, Félix Piqueras, al cual por estar enfrente se le suele señalar con el dedo índice cuando sucede un caso como el que hemos citado. Que cada cual acarree con sus responsabilidades.

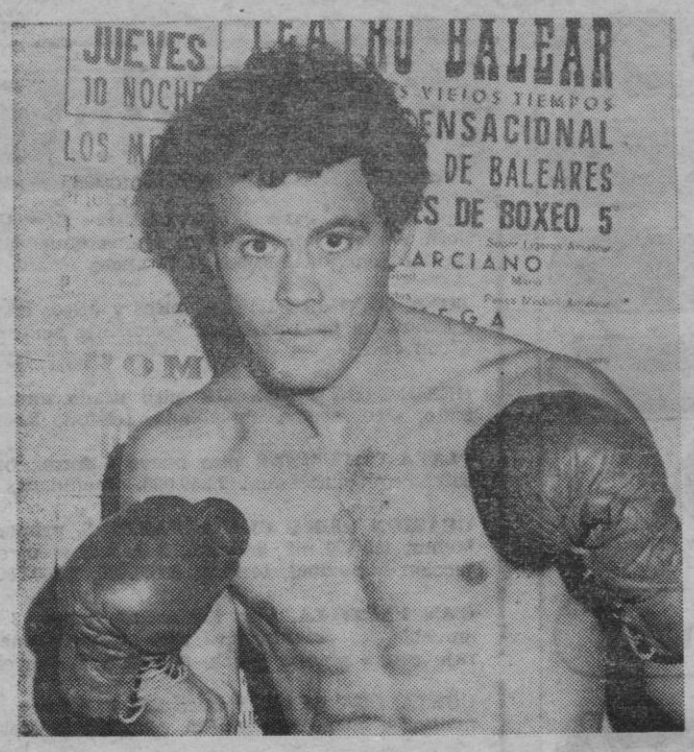

LAS OPINIONES DE VICHO Y CABEZA

El cartel de nuevo nos vuelve a ofrecer a los dos ídolos de la afición pugilística mallorquina, Isidoro Cabeza y José Luis Vicho. El primero de ellos, después del tan cacareado combate con el canario Marichal, nos dijo sobre su actual estado de forma:

—Me encuentro en perfecto estado de forma, diría yo igual que antes. No creo, como dicen algunos que haya perdido enteros con respecto al mismo boxeador que he sido en el ayer y que pienso seguir siendo en el futuro.

—¿Cómo catalogas la pelea que dirimirás ante Jofre II?

—Me ha fastidiado bastante el enfrentarme a este hombre ya que tiene una gran pegada, con referencia al boxeador que me habían designado con anterioridad y que después no ha podido ser.

—¿Significa pués que será una pelea difícil?

—Efectivamente así será. El combate a tenor de lo que me han contado de Jofre II, sobre sus características, va a ser muy duro, y ello lo digo basándome en la fuerte pegada que tenemos los dos.

Tras la conversación con Cabeza, dialogamos brevemente con Vicho, que calificó la pelea contra Hernando de la siguiente forma:

—Me han dicho que tiene una pegada muy fuerte, y por lo tanto hace mucho daño. Procuraré que me llegue el menor número posible de veces a la cara y si veo bien la cosa ganar la pelea antes del límite.

—¿Puede ser el último combate antes de disputar el título?

—No soy quien para decirlo, ya que lo tiene que anunciar el promotor, aunque particularmente pienso que así puede ser.

Los dos protagonistas principales de la velada del viernes han puesto de manifiesto sus pareceres de los combates que disputarán. Su intención, a tenor de las impresiones que pudimos recoger, es que vencerán en sus respectivos combates.

Jorge MOISES

PARA HOTELES, BARES Y RESTAURANTES HR

Prepárese para el Verano!

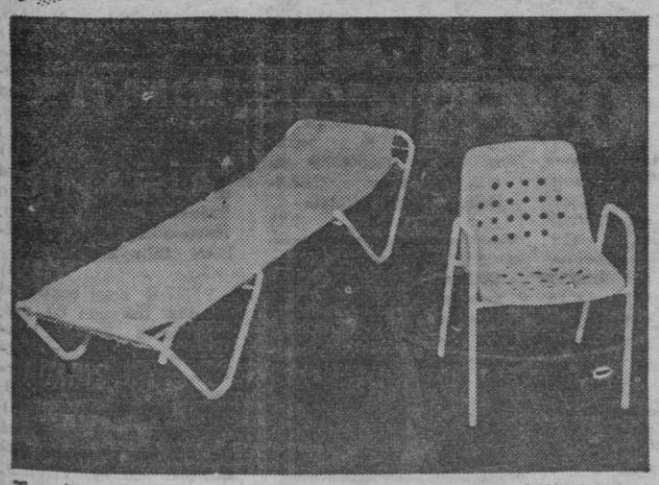

Tumbona Balliú
Confortable y super resistente, esta tumbona apilable ideal para piscinas, playas,etc. Solicítela hoy.

Sillón Apilable Milán
Clásico y cómodo sillón en plástico indeformable y metal Rilsanizado Ideal para su bar. Súper económico.

almacenes ARAGON
Aragón, 40/ Tel. 270100/278935 / Palma

PALACIO DE LOS DEPORTES

18 abril
10 noche

BOXEO
Organización:
FELIX PIQUERAS-
JESUS GONZALEZ

3 PELEAS ENTRE AFICIONADOS DE LA BALEAR

GALA EXTRAORDINARIA

2 COMBATES PROFESIONALES

8 ASALTOS - PESO PLUMAS
VICHO - HERNANDO
(Idolo mallorquín) (Burgos)

8 ASALTOS - PESO SUPERPLUMAS
I. CABEZA - JOFRE II

PESAJE A LAS 12,30 HORAS EN RESTAURANTE SA FONT
HEROES DE MANACOR, NUM. 13 — PALMA
TELEFONO 46 40 69

Enhorabuena...
...la lista de boda de GRIFESCODA

GRIFESCODA
Buenos consejos para mejores regalos
Avda. Jaime III, 22-PALMA DE MALLORCA

M.C.D. 2022

anuncios económicos

SE RECIBEN EN AGENCIAS DE PUBLICIDAD Y EN NUESTRAS OFICINAS: Pº MALLORCA, 9
CONSULTENOS: TEL. 23 11 77

DOMINGOS Y MARTES: 6 PTAS, PALABRA. MIERCOLES A SABADO: 5 PTAS, PALABRA. (MINIMO 10 PALABRAS)

GUIA DE SECCIONES

bolsa inmobiliaria
1 HIPOTECAS
2 SOLARES Y TERRENOS
3 LOCALES Y DESPACHOS
4 FINCAS
5 ALQUILERES
6 CHALETS
7 APARTAMENTOS
8 CASAS Y PISOS
9 TRASPASOS
bolsa del motor
10 MOTOCICLETAS
11 AUTOMOVILES
12 CAMIONES
bolsa del trabajo
13 DESEAN TRABAJO
14 OFRECEN TRABAJO
otras secciones...
15 HOSPEDAJES
16 ENSEÑANZAS
17 MUSICA
18 RADIO Y TV
19 NAUTICA
20 COMPRAS
21 VENTAS
22 PERDIDAS
23 TRANSPORTES
24 ANIMALES DOMESTICOS
25 DIVERSOS
26 PERSONALES
27 MASAJES

bolsa inmobiliaria

ESPACIO EXCLUSIVO PARA AGENTES DE LA PROPIEDAD INMOBILIARIA

EN LA RESIDENCIA SON GUAL

Km. 15. Carretera de Manacor.
PRECIOS Y CONDICIONES DE PAGO EXCEPCIONALES
★ **SOLAR, a partir de 560 ptas. m2.**
★ **CHALET 135 m2. + Patio 35 m2. + porche 11 m2. + Terraza 20 m2. + barbacoa por 3.755.000 ptas.**
Todos los días 11'30 — 13'30, 16'30 — 19 horas.

PRETOR ORGANIZACION INMOBILIARIA

Oportunidad **POR AUSENTARSE, C/ BLANQUERNA**, ático 4 dorm., trastero, baño, aseo, cocina amueblada, terraza 50 m. calefacción individual 2.800.000. Grandes facilidades.

ZONA GENERAL RIERA, pisos y áticos en construcción. 4-5 dorm. 2 baños, cocina amueblada, excelentes acabados. 4.175.000 a 6.175.000 a convenir.

HEROES DE MANACOR piso usado muy buen estado, 3 dorm., baño, aseo, cocina amueblada, teléfono 2.950.000. A convenir.

PLAZA COLUMNAS piso nuevo 2 dorm., baño, cocina amueblada, calefacción individual 2.300.000. Facilidades.

OCASION ZONA PLAZA PARIS, 2 primeros pisos nuevos a estrenar, 180-190 m2, 5 dorm., 2 baños, aseo, cocina amueblada, calefacción individual, terraza, 5.400.000, 5.600.000. A convenir.

C'AN PASTILLA, piso 100 metros playa, 3 dorm, 2 baños, cocina amueblada, orientación sur. Completamente amueblado. Garaje con 2 plazas. Precio 6.250.000. A convenir.

COSTA DEN BLANES ático 230 m 5 dorm., 3 baños, vistas mar y montaña, buena orientación, garaje y trastero. 6.400.000 a convenir.

OFICINAS. En C/ Médico José Darder, 90 m. gran salón con 2 despachos, completamente decorados. 2.400.000 a convenir.
LOCALES C/ Médico Darder, 250 m. 7.500.000.

OPORTUNIDAD

PALMA NOVA. Bloques Apartamentos en plena explotación. Asegurada rentabilidad.
15 Estudios — 13.800.000
13 Apartamentos nuevos 110 m. completamente amueblados 25.000.000.

SE PRECISAN URGENTEMENTE

— Solares para construir.
— Apartamentos o Bloques Apartamentos en zonas costeras.
— Aticos y primeros pisos con terrazas.

M.García Serrano/API

PRETOR • CECILIO METELO, 11/1º 2ª/ PALMA / TELS. 22 30 23-24-25

HOTEL PALMAÑOLA SE VENDE

A 10 Kms. de Palma en zona urbanizada. 100 plazas.
Precio y forma de pago a convenir, con buenas facilidades.
Para más información: Tel.: 237111, en horas de oficina. Sábados cerrado.

ATENCION PROPIETARIOS

por gran demanda necesitamos pisos, chalets, apartamentos, para alquilar en distintas zonas. MISAFI. Teléfonos: 213617-213620.

APARCAMIENTOS zona Blanquerna. Precio con muchas facilidades 358 mil ptas. 221688 (10)

ATENCION propietarios, necesitamos pisos, chalets, apartamentos, etcétera en venta, para nuestros clientes. INMOBILIARIA GALMES. C. Olmos, núm 38, primero. Tel. 223127. (21)

PROPIETARIOS. Por gran demanda precisamos pisos y apartamentos en alquiler con o sin muebles en todas las zonas. Fincas MAS. Tl. 216946-47 (23)

1 HIPOTECAS

HIPOTECAS y préstamos con rapidez y economía. José Anselmo Clavé, 18, primero de 10 a 1. Tel. 216941. (18)

HIPOTECAS. Disponemos de capital para hipotecas. Realización rápida. Informes A.P.I. Teléfs.: 253850-253809. (13)

DESCUENTOS. Gestionamos descuentos de letras de ventas de pisos, solares, apartamentos, locales. Hasta 8 años, rapidez. Informes A.P.I. Tel. 253850-253809. (21)

DESCUENTOS. Descontamos letras comerciales. Informes A.P.I. Teléfs.: 253850-253809. (10)

CREDITOS. Gestionamos créditos personales en la máxima rapidez. Informes A.P.I. Teléfs.: 253850-253809. (13)

2 SOLARES Y TERRENOS

DREU. Tlf. 217862. (13)

SE VENDE en Son Bieló, cerca Español, solar de 425 m. 700.000. GELABERT. Telf. 215843. (15)

SE VENDE solar Plaza Toros de 480 m. calle ancha, precio 18.000 m2. GELABERT. Tel. 215843. (17)

OCASION

A 14 kilómetros Palma, vendo parcelas 15.000 m2, a 175 ptas. con agua, electricidad y permiso para edificar. Con facilidades. 22 15 46.

ESPORLAS, solar de 3.500 m2. vallado por 3 partes, buena panorámica, orientación sur, planos pagados y licencia de obras. Precio: 2.100 000 ptas. MADE Tel. 211485 (25)

BAHIA Grande, solares de 600 m2., a partir de 594.000 ptas., 30% a la firma, resto en 3 años. MADE Tel.: 211485 (22)

CONSTRUCTORES. disponemos de varios solares con magnífica situación para edificar. informes. 244916. (11)

SON VIDA. Solar 2.000 m2. zona alta. Vistas extraordinarias. 1.250 Ptas m2. MIGUEL COSTA. 224759 (15)

VENDO solar en Puntiro. 7.500 m2., a 350 Pts-m2., grandes facilidades. Inmobiliaria A P Tlf.: 213388 84. (16)

VENDO solar en Bahía Azul 1.075 m2 buena situación, precio interesante Inmobiliaria A P Telf.: 213388 84 (16)

SOLAR de 700 m2 en Portals Nous, alto vistas Precio: 1.500 000 pesetas. Con facilidades. OLIVER MATEU Tel.: 210640. (18)

ESPORLAS. Magnífico solar 2.000 m2., luz agua y teléfono Buenas vistas 1.100.000 ptas. a convenir. MASSIP 211247. (17)

COSTA den Blanes 1.400 m2. extraordinarias vistas. 1.800.000 a convenir. MASSIP. 211247. (12)

ZONA Establiments Parcelas edificables desde 250 ptas. m2 Facilidades MASSIP. 211247. (11)

ESPORLAS. 3.500 m2., luz y agua, planos aprobados, chalet 2.000.000. Facilidades. MASSIP 211247. (13)

BINIALI. 2 cuarteradas, almendros, caseta necesita reparación 1.500 000 Facilidades MASSIP — 211247. (11)

ES VERGER. 2.150 m2. se puede edificar 2 plantas agua, luz pinos, piscina 1.200.000. 224991 (15)

S'INDIOTERIA solar 1.100 m2. huerto cercado casita, luz, agua 1.200.000. 224991. (11)

SON ESPAÑOLET, solar 275 m2., 25 ml. fondo, 11 ml. fachada 2.500.000 contado 224991. (14)

CALVIA 4.000 m2 buenas vistas, edificable, electricidad carretera asfaltada. 1.100.000 pesetas. Teléfono 230740. (13)

PARCELAS. Varias zonas extra-radio Palma de 15.000 m2., agua y electricidad. Precio: 225 m2., facilidades a convenir. V. MAYRATA, 223561. (20)

SOLAR zona General Riera, 370 m2. bajos construidos, 17 mts. fachada, posibilidad 4 plantas, 18.000 ptas. m2. facilidades. Inmobiliario OLIVAR 210294. (21)

NECESITAMOS solares y plantas bajas para atender demandas clientes. Inmobiliaria OLIVAR. 226687. (12)

VIVERO, planta baja fachada cuatro calles, 514 m2 6.750.000. 217574 (10)

SANTA PONSA primera línea, solar fácil edificación poco desnivel: 3.500.000. 217538. (11)

SON RAPIÑA. Solares edificables de 312 y 600 m2. Desde 3.300 ptas. m2 Facilidades 227794. (15)

ATENCION constructores, se vende solar de 600 m2. con 22 mts. de fachada, en zona Blanquerna. NAVES SERMAN. Avd. Argentina, 8 primero B. Tel.: 284300-04. (26)

SOLAR Palma Nova cerca mar, 2.300 m2. precio interesante Inmobiliaria ROS. Tel.: 293808. (13)

SES ROTGETES. Solar de 3.000 m2. espléndida vista, zona arbolado a 500 ptas m2 RIGO. 217122 217506. (18)

SOLAR C'an Pastilla: edificable, 440 m2. cerca iglesia, a 4.000 ptas. el m2. RIGO. 217122-217506 (16)

VENDO SOLAR EN GENOVA

1.200 m2. zona: Chalets. Telf.: 223548.

3 LOCALES Y DESPACHOS

ZONA Jaime III, se vende garaje 80 plazas, totalmente instalado y a pleno rendimiento. Interesante inversión. Precio: 14.000.000 ptas. pago a convenir. MADE Teléf.: 211485 (25)

ZONA Huertos, primer piso, despachos 54 y 74 m2., dos aseos, totalmente diáfanos, se pueden vender juntos o separados. Precio: 1.300.000 ptas. y 1.700.000 ptas. respectivamente, 50 % firma, resto 1 año. MADE Tel.: 211485. (34)

OCASION. Vendo en Magalluf, inmejorable situación, snack - bar restaurante en pleno rendimiento, local de 100 m. terraza 100 m. 12.500.000, facilidades 2 años. GELABERT. Telf. 215843 (26)

LOCAL semisótano, zona Colliure, 1.100 mts. aproximadamente. Precio muy interesante. Tel. 461454. (12)

PZA. MAYOR. Piso antiguo, ideal despachos. Precio 1.500.000, entrada 700.000, resto convenir. 235629. (13)

NAVES SERMAN
teléfono, 284300
Avda. Argentina, 8 - 1.º B

MAGALLUF locales, buena situación con terraza desde 1.600.000 convenir. 224991. (10)

ZONA PLAZA MAYOR, piso antigua, ideal despachos. Precio: 1.500.000 ptas. Entrada 700.000. facilidades. 230740. (14)

SON COTONER, local esquina apto negocio 50 m2. altillo 900.000 contado. 224991. (12)

ALQUILO despacho 50 m2 Próximo Avenidas. Divisiones hechas, teléfono, moqueta 13.000 ptas. DE LA MATA. Teléfonos: 213260-212406. (18)

APROPIADO BANCO vendo locales Avenidas, otro Ca'n Pastilla. ALEIX. Alejandro Rosselló. 32. Teléfono 460818. (13)

LOCAL zona Avda. San Fernando, 200 m2., 2 puertas, aseo, instalación eléctrica, 3.100.000, facilidades. Inmobiliaria OLIVAR. 210294. (17)

OPORTUNIDAD, local zona General Riera, 320 m2. 4.300.000, facilidades. Inmobiliaria OLIVAR. 226687 (12)

LOCAL, zona General Riera, 50 m2., aseo, instalación eléctrica, venta o alquiler, 900.000, facilidades. Inmobiliaria OLIVAR. 210294. (17)

VENDO LOCAL Ca'n Pastilla 45 m2., aseo, terraza, trastienda, instalación eléctrica, 1.300.000, facilidades. Inmobiliaria OLIVAR. 226687. (16)

NECESITAMOS locales comerciales, alquiler o venta, cualquier zona. Inmobiliaria OLIVAR. 210294. (11)

LOCALES comerciales de 97 m2., 57 m2. y 40 m2. embaldosado, aseo y grandes escaparates, cerca Paseo Mallorca. Precio: 30 000 ptas. m2. MUNAR RAMON 226959 (26)

OCASION zona turística se vende local cafetería 125 m2. con mobiliario y apartamento 75 m2., 2 dormitorosi, baño, salón y 3 terrazas. Precio total todo incluido. Ptas. 5.600.000. Preferible contado J. FERRA. 203648. (32)

TRASPASO tienda de confección cerca Plaza Rosselló, de 60 m. precio: 700.000 GELABERT. Tel.: 215843. (15)

ALQUILO local Conde de Ampurias núm. 8. 7.000 ptas. Inmobiliaria ROS. Tel.: 293808. (13)

SE VENDE local dos puertas 400 m2. Zona Plaza Pedro Garau. Facilidades. NAVES SERMAN. Tel.: 284300-04. (18)

SE VENDE. Nave frontal de 1.100 m2. Polígono Industrial de la Victoria. Facilidades. NAVES SERMAN. Tel.: 284300-04 (18)

SE VENDE local comercial de 572 m2. con 80 m2. de oficina. Precio interesante. Facilidades. NAVES SERMAN. Avd. Argentina, 8 primero B. Tel.: 284300-04. (25)

SE VENDE nave industrial de 800 m2. Polígono Industrial de la Vivtoria. Abonándose como un alquiler. Trato directo. NAVES SERMAN. Teléf.: 284300-04. (23)

SE ALQUILA nave industrial en el Polígono Industrial de la Paz de 800 m2. con sótano de 500 m2. en solar de 1.250 m2. con pozo de 48.000 litros. Avd. Argentina, 8 primero B. Tel. 284300-04. (38)

NAVE de 1.500 m2. se vende en Polígono Industrial de la Victoria, 2 puertas. Facilidades. NAVES SERMAN. Teléf.: 284300 y 284304. (21)

M.C.D. 2022

bolsa inmobiliaria

ESPACIO EXCLUSIVO PARA AGENTES DE LA PROPIEDAD INMOBILIARIA

3 LOCALES Y DESPACHOS

VENDO HOTEL

zona Cala Moreya, a 5 mts. de la playa, 300 plazas, 3 bares sobre la playa, todas las habitaciones con baño Informes: 212540

LOCALES

zona Eusebio Estada, vendo o alquilo local, 380 m2., puerta arrollable Precio venta 6.000.000 ptas, alquiler 85.000 ptas. mes. Informes: 226610-11 o en Pza. Sta. Catalina Tomás, 9.

4 FINCAS

CAPDEPERA, casa 6 dormitorios 2 salas baño terrazas garaje sotano 780 m2 jardin Cuatro millones 160 000 GALMES 216668 (16)

PUIGPUNENT 18 000 m2 terreno, se puede parcelar 3 400.000 Facilidades 3 años GALMES 223127 (13)

FORNALUTX, finca 2 cuarteradas olivos, pinar casita aperos chimenea, cisterna porche cerca pueblo orientación sur Fabulosas vistas 1.500.000 Facilidades 216668 (20)

SANTANYI, cerca 2 cuarteradas terreno pie carretera se puede parcelar 3.600.000 Facilidades GALMES 223127 (14)

LLUCHMAYOR, 1 cuarterada tierra cultivo, chalet 3 dormitorios, sala comedor chimenea, naranjos pozo 50.000 litros posibilidad más terreno 4.500.000 Facilidades LINDE 224479 (22)

SON SARDINA, terrenos 1 cuarterada y mayores tierra cultivo, almendros, buen acceso agua, dimensión suficiente para construir. 3.300.000. Facilidades LINDE 224479 (21)

ESPORLAS, 2 cuarteradas pinar, almendros, 100 metros distancia pueblo, agua, fabulosa vista, buen acceso 2.500.000 LINDE 224479 (17)

28 KM de Palma, 2 cuarteradas y 1 cuartón tierra cultivo, pozo cercado, casa piedra antigua pozo, cisterna, electricidad almendros, frutales, 3.200.000 facilidades LINDE 224479 (25)

ESPORLAS, una cuterada tierra cultivo agua, electricidad, 1.800.000 Entrada 500.000 resto 3 años LINDE 224479 (15)

SANTA MARIA 23 cuarteradas, almendros, viña, frutales, grandes casas, cercado, facilidades. LINDE 216814 (13)

S'ARANJASSA 7 cuarteradas huerto casas, dependencias animales, facilidades LINDE 224479 (10)

POLLENSA, 1 cuarterada, tierra cultivo, frutales, caseta, pozo, estanque, cercado, 2.200.000 facilidades. LINDE 224479 (14)

6 KMS. PALMA, 2 cuarteradas, casa fin de semana, 3 dormitorios, aseo, cocina, comedor, pozo 70.000 l/h., cisterna 3.700.000. Facilidades RUSTIC, J. Valentí calle Velázquez, 6 pral. Tel.: 225600 (29)

LA RAPITA, Estupendo chalet nuevo, 3 dormitorios baño cocina sala comedor garaje, terraza, jardín 3.500.000 RUSTIC J. Valentí Calle Velázquez, 6 pral. Tel.: 225601 (24)

LLUCHMAYOR, 3.500 m2 almendros, algarrobos, caseta rústica, 1 dormitorio, comedor, aseo, cisterna, 1.175.000. RUSTIC, J. Valentí calle Velázquez, 6 pral. Tel. 225600 (22)

ESTABLIMENTS, 14.300 m2., pozo propio, terreno ideal frutales electricidad cerca, 300 ptas. m2. RUSTIC, J. Valentí calle Velázquez, 6 pral Tel 225601 (22)

SANTA Eugenia. Casa antigua, 2 plantas, 5 habitaciones, cocina, baño, garaje, terraza, cisterna, electricidad, 1.285.000 RUSTIC, J. Valentí calle Velázquez, 6 pral Tel.: 225600 (24)

LLUCHMAYOR 8.000 m2., mucho arbolado, buenas vistas, 450.000. RUSTIC, J. Valentí calle Velázquez, 6 pral Tel. 225601 (17)

18 KMS. PALMA. 3.500 m2 casita fin de semana 1 dormitorio, aseo comedor, cisterna 1.600.000. Facilidades. RUSTIC, J. Valentí Calle Velázquez 6 pral. Tel.: 225600 (25)

ESPORLAS. Casa antigua, toda piedra, agua corriente, electricidad, teléfono, buenas vistas, 2.000.000 RUSTIC J. Valentí, Calle Velázquez, 6 pral. Tel. 225601 (21)

ZONA Inca, 5.000 m2., casetón rústico, cisterna, electricidad, carretera asfaltada, 1.500.000. RUSTIC J. Valentí Calle Velázquez, 6 pral. Teléf.: 225600 (20)

CONSELL, ½ cuarterada, almendros, casa rústica nueva, 1.500.000 RUSTIC J. Valentí Calle Velázquez, 6 pral. Tel. 225601 (17)

9 KMS. PALMA, 45 cuarteradas, casa antigua (necesita reforma), pinar, buenas vistas, 18.300.000 RUSTIC, J. Valentí, Calle Velázquez, 6 pral. Tel. 225600 (22)

VIVERN vende, carretera Inca Km 12, media cuarterada, almendros, edificable, buena situación 750.000 — 244916. (14)

VIVERN vende, carretera Algaida (Sar Juan) casa rústica reformada 5.000 m2, aproximadamente 4 dormitorios salón con chimenea, baño completo cocina con chimenea, agua, luz, aljibe 2 cocheras 3.100.000 244916 (29)

VIVERN necesita por gran demanda fincas rústicas máximo 40 Kms Palma Ofertas 244916. (4)

SON FERRIOL. Terreno de 1.000 m2., casa en construcción de 3 habitaciones y 2 baños, cercado pared electricidad agua dependencia de animales huerto, aljibe Precio: 2.500.000 pesetas. Facilidades GIMENEZ, Calle José Tous Ferrer, 6 entlo Tel.: 221250 (37)

CONSELL. Terreno de 3.500 m2 casita, 2 habitaciones tierra buena árboles frutales Precio 1.500.000. Entrada 750 mil Resto: 3 años GIMENEZ, Calle José Tous Ferrer, 6 entlo. Teléfono 221250 (28)

SANCELLAS. Terreno de 4.500 m2., cercado pared, casita 2 habitaciones, salón comedor, aseo, aljibe garaje, árboles frutales. Precio: 2.350.000 pesetas. Entrada: 800.000 Resto 3 años. GIMENEZ calle José Tous Ferrer, 6 entlo. Tel.: 221250 (34)

SANTA Eugenia (Ses Coves), terreno de 5.000 m2., cercado 2.500 m2., cultivo con árboles frutales resto monte 1 millón 250.000 pesetas. Entrada: 500.000 resto 3 años. GIMENEZ Calle José Tous Ferrer, 6 entlo Tel.: 221250. (33)

PUERTO de Sóller Finca ideal de 60.000 m2 con chalet de 2 plantas frente bahía, 16.000.000 Facilidades 211150. (18)

ESPORLAS, 4.000 m2, terreno, pozo, agua, electricidad, casa, cercado pared, frutales, permiso de obra. Precio: 6.400.000. Facilidades. GIMENEZ, Calle José Tous Ferrer, 6 entlo. Tel.: 221250. (26)

25 KILOMETROS Palma, 10.500 m2, terreno apropiado para huerto. Caudal agua 5.000 litros hora. Electricidad casita estanque 3.200.000 Facilidades 224884 (19)

ARIANY 9.000 m2 tierra fértil nave 100 mts agua y luz 2.500.000 ptas A BENNASSAR Teléf.: 461450 (18)

PARTICULAR vende en Valldemosa finca recreo buena vista 3 cuarteradas casa 2 plantas con carácter piscina teléfono, etc. Precio interesante Telf 461458 (22)

CASA mallorquina magníficamente reformada en Valldemosa 2.000 m2 de solar calefacción teléfono, etc Precio: 16.000.000 Pesetas Facilidades OLIVER MATEU Tel.: 210640 (21)

LLUCHMAYOR, casita montaña 1 dormitorio aseo comedor con chimenea completamente amueblado aljibe terrazas 3.000 m2 de terreno cercado llano 80 árboles frutales en plena producción piscina, canalización de riego motor bomba, garaje 1.850.000 Facilidades CANET 226156 (41)

CAMPANET casa rústica de 2 plantas en 200 m2 de solar 3 dormitorios baño sala comedor cocina 2 chimeneas bodega 2 porches, agua corriente, y electricidad huerto con árboles frutales 1.550.000 a convenir CANET 226156 (40)

SANTA Eugenia chalet 2 dormitorios, cocina, comedor con chimenea, baño terraza 2.000 m2 de terreno cisterna 2.150.000 Facilidades. CANET 226156 (25)

LLUCHMAYOR, chalet dos dormitorios, baño salón comedor con chimenea, cocina 2 trasteros, garaje, aljibe estanque gran capacidad luz propia, 2.700 m2. de terreno llano completamente cercado de alambrada pinar y árboles frutales. 2.700.000. Facilidades CANET 226156 (41)

BUNOLA, Casita de montaña, con 7.000 m2. Maravillosa vista Electricidad, agua, teléfono, etc. Precio. 2.850.000 ptas. 221688 (17)

S'ESTANYOL, cerca Club Náutico, vendo casa antigua sobre solar 225 m2. 1.600.000 ptas. Tel., 213939 (15)

BINISALEM, 7 cuarteradas huerto y árboles frutales agua, luz, teléfono, casas señoriales, mucha categoría, 16.000.000, facilidades. Tel.: 213939 (18)

SANTA María, 4.000 m2., terreno con casa campo, 1.600.000. Facilidades, Tel.: 213939 (12)

S'ARANJASSA rústica 1 cuarterada cerca carretera, luz, agua 2.500.000 224991. (10)

PORTOL. Finca rústica edificable 10.000 m2 aproximadamente, planos aprobados y licencia de obras 1.350.000 pts. Facilidades COB PASAMON Paseo Mallorca 22 bajos. Tel 223513 (24)

LLUCHMAYOR. Casita de aperos de 45 m2., en solar de 2.000 m2 totalmente vallado junto carretera asfaltada, aljibe. COB PASAMON. Paseo Mallorca 22 bajos. Tel.: 223513 (26)

RUSTICA 6 Kms. Palma, inmejorable situación, 8 cuarteradas, casas dependencias animales, riego aspersión, pozo 40.000 litros hora, estanque, cercada pared, Inmobiliaria OLIVAR, 226687. (23)

NECESITAMOS fincas rústicas o parcelas para atender demandas. Inmobiliaria OLIVAR. 2266887. (11)

LLUCHMAYOR finca 3.500 m2., con agua y pinos 300.000. Tel.: 221459. (11)

LLUCHMAYOR, casas dos dormitorios, baños 3.500 m2., árboles frutales, terreno cultivable, cercado 1.800.000. Facilidades. Agencia REINES REUS. 210322 (18)

BINISALEM, 3 cuarteradas 2.500.000 Agencia REINES REUS 210322 (10)

BINIARI, 3 cuarteradas 2.250.000. a convenir, Agencia REINES REUS. 210322 (10)

INCA rústica 5 cuarteradas, casa cultivo, perforación asegurada 4.300.000 a convenir Agencia REINES REUS. 210322 (15)

SON SARDINA, caserón 2 plantas 600 m2. ideal para negocio o almacén 1.500.000 a convenir. Agencia REINES REUS. 210322. (19)

ALGAIDA finca 11.000 m2. cercado piedra, cultivable y pinar 1.200.000 a convenir 210322 Agencia REINES REUS. (16)

ALGAIDA 7.000 m2 terreno pinar 600.000. Agencia REINES REUS. 210322. (10)

BINISALEM, 3 cuarteradas terrenos cercado cultivable 2.500.000. convenir Agencia REINES REUS 210322 (12)

LLUCHMAYOR, casa 2 dormitorios, 2 baños, chimenea, 2.500 m2., 3 millones a convenir. Agencia REINES REUS. 210322 (16)

LLUCHMAYOR, rústica 8 cuarteradas con casa y aparte casita aperos, mucho arbolado, algunos frutales. 3 aljibes, buena tierra vistas despejadas. Precio interesante. RL-34. MASJAUME 464254. (26)

A 25 KMS. PALMA: Huerto 5 cuarteradas, riego por aspersión. Dependencias animales. Varios frutales. 7.000.000. Facilidades. También alquilo, media cuarterada. 350.000. RS-67 MASJAUME. 464250. (27)

A 5 KMS PALMA: 2 cuarteradas llenas de frutales, agua propia, con casa 2 plantas finca cercada, buena situación. Precio interesante. RS-72. MASJAUME 464254. (25)

ENTRE Montuiri y Porreras 5 cuarteradas y media, con casita, agua, electricidad, cercada pared y mucho arbolado. 4.750.000. RM-17. MASJAUME. 464250. (22)

SANTA EUGENIA vendo rústica 3.500 m2., casa aperos con agua y árboles frutales. Fincas S. MAS. Tels. 216946-47. Ptas. 1.950.000 a convenir. (23)

ESPORLAS. Vendo 5 cuarteradas monte y llano, buenas vistas, electricidad cerca. Precio 4.500.000 con facilidades. A. OLIVER. 212540. (18)

SANTA EUGENIA. Una cuarterada de buena tierra con casita de aperos, precio 1.300.000, facilidades. A. OLIVER. 212540. (17)

ZONA NORESTE. Finca de 300 cuarteradas en pleno rendimiento, árboles frutales y ganadería, grandes viviendas y dependencias agrícolas, completo de maquinaria, agua y luz. Informes A. OLIVER. 212540. (28)

ALGAIDA casa rústica reformada, 90 m2., 3 dormitorios, armarios, baño, sala comedor con chimenea, cocina, trastero, hornos, dependencias animales, 2 cisternas, agua canalizada, posibilidad de electricidad, 2 cuarteradas de terreno llano, 3.650.000 ptas Facilidades. CANET, Tel. 226156 (37)

ESPORLAS. Fincas rústicas de 7.500 a 15.000 m2., agua caudal propio, luz, camino asfaltado, vistas. Precio desde 100 ptas. m2. Facilidades hasta 6 años. COLL Pza. San Antonio 4 - 226450. (30)

GALILEA. Casa mallorquina, con terreno 2.000 m2., agua, luz, terrazas, fabulosas vistas. 2 millones 750.000. Facilidades 4 años. COLL Pza. San Antonio, 4 - 226449 (22)

ALGAIDA: Caseta y cuatro mil metros terreno con higueras, almendros y algarrobos, 850.000 ptas. Bestard Tel. 461940 (17)

A 10 KMS. PALMA, vendo huerto ocho cuarteradas y media, agua potable, casa payés, vaquerías modernas y otras dependencias informes Bestard Tel. 461940. (23)

BINISALEM. Vendo huerto 25 cuarteradas, riego por aspersión, vaquerías modernas, con 45 vacas, casa señores y casa payés con varias dependencias, informes Bestard. Tel.: 461940 (25)

BINIALI, Diez cuarteradas terreno con caseta grande y varias dependencias muy llano y fácil acceso, 7.000.000 ptas Bestard. Tel. 461940. (19)

CARRETERA de Algaida a Santa Eugenia, 2.000 m2 terreno, precio interesante Bestard Teléf.: 461040. (14)

ANTES de comprar su finca rústica, caseta de campo o chalet, visite Bar Can Papa Teléfono: 511448. (17)

POLLENSA. Junto al pueblo tres cuartones tierra buena con chalet dos habitaciones, baño cocina comedor con chimenea, terraza, estudio aparte con chimenea, electricidad 125 y 220, cisterna, agua corriente y teléfono, precio 5.500.000 pts. Facilidades. Bestard, Tel.: 461940. (37)

CASA mallorquina en Bañalbufar, 4.000 m2. solar, frutales etc. Precio: 5.250.000 ptas. A BENNASSAR, Tel.: 461450 (16)

DE PARTICULAR a particular, alquilo planta baja, piso o apartamento, sin amueblar. Teléfono: 414006. (14)

25 KMS. PALMA, 2.000 m2., casa dos dormitorios, baño, cocina, sala comedor, chimenea, aljibe, agua caliente, luz, junto carretera, 1 millón 865.000 ptas., facilidades. Tel. 272265. (24)

COSTIX, 2.300 m2., preciosa casa, situación elevada, carretera asfaltada, junto pueblo, 2.150.000 ptas. Teléfono 272265. (15)

COSTIX, 2.000 m2., tierra buena, luz, junto pueblo, 375.000 ptas., facilidades. Tel. 272265. (13)

COSTIX, tres cuartones, zona regadío, caseta, junto pueblo, 695.000 ptas., facilidades. Tel. 272265. (13)

SANCELLAS, media cuarterada, precioso bosque, cercado pared, 550.000 ptas., facilidades. Telf. 272265. (12)

SANCELLAS, 2.000 m2., cercado pared, caseta y cisterna, pequeño estanque, cerca carretera, 420.000 ptas. facilidades Tel. 272265. (17)

SANCELLAS, 16.000 m2., bosque y cultivo, arbolado, luz, 1.685.000 ptas., facilidades. Tel. 272265. (13)

A 16 KMS. PALMA, 4.500 m2., tierra buena, viña, preciosa vista, cerca carretera, 565.000 ptas., facilidades. Tel. 272265. (18)

A 16 KMS. PALMA, 2.700 m2., tierra buena, viña, 345.000 ptas., facilidades, Tel. 272265. (14)

BINIALI, 3.500 m2. tierra buena, maravillosa vista, cerca pueblo, 485.000 facilidades. Tel. 272265. (14)

BINIALI, 3.500 m2., tierra buena, arbolado, cerca pueblo, 495.000 ptas., facilidades. Tel. 272265. (13)

CARRETERA DE SINEU, media cuarterada, cercado pared, luz, 575.000 ptas. facilidades. Teléfono 272265. (13)

7.103 M2., tierra buena, cerca pueblo, junto carretera asfaltada, 935.000 ptas., facilidades. Telf. 272265. (14)

5 ALQUILERES

MAGALLUF, apartamento amueblado 1 dormitorio, baño, cocina, en primera línea, piscina, restaurante mismo edificio. 60.000 ptas mensuales temporada verano. MADE Tel.: 211485. (22)

VIVERN Alquila; Can Pastilla chalet 3 dormitorios salón comedor baño aseo jardín, garaje Teléfono 35.000 244916 (16)

VIVERN alquila Ciudad Jardín, amueblado, 2 dormitorios, baño, terraza vista sobre la bahía, 17.000 — 244916 (15)

VIVERN Alquila; Can Pastilla apartamento amueblado, 2 dormitorios, baño completo, salón, terraza, aparcamiento, 37 mil 500 244916. (15)

ALQUILO en Palmanova apartamento de dos dormitorios, en primera línea, muy bien amueblado, terraza, vistas playa teléfono MIGUEL COSTA 224759 (20)

ALQUILAMOS estudio en Cala Mayor 12.000, Paseo Marítimo apartamentos 1 dormitorio 18.000 y 2 dormitorios 25.000 Olmos, 3 dormitorios 22.000. Forti, piso 3 dormitorios, baño, aseo, terraza 19.000 Jaime III despacho 50 m2. 25.000 Informes 227998. (36)

INTERESAN pisos para alquilar con o sin muebles Agencia FERNANDEZ. Tel. 215251. (12)

OFRECEMOS pisos amueblados para alquilar, todas zonas. Agencia FERNANDEZ Tel. 216680. (12)

BELI inmobiliaria. Alquileres en todas clases Ava. A. Rosselló, 49 segundo Edificio Minaco Teléfs. 222311 227219 225627 (17)

ALQUILER televisores Tele-Hogar Nicolás de Pax, 6 (10)

PROPIETARIOS, necesitamos pisos chalets para alquilar MASJAUME. Avda A. Rosselló, 24. Tel.. 464250 (14)

ALQUILO piso amueblado con teléfono C/. Handeros, 3 dormitorios. 15.000 ptas. Tel. 273494 (14)

ZONA Blanquerna. Piso de 3 dormitorios, muy bien amueblado, con teléfono, precio 25.000 pts. 221688 (15)

SANTA PONSA, Alquilo apartamento por temporada verano, 2 dormitorios dobles, sala comedor, baño 221688 (14)

ALQUILO. Local comercial zona céntrica Acondicionado para inmediata venta Precio: 45.000 pesetas 221688 (13)

NECESITO ALQUILAR

Chalet muy confortable, temporada de verano, Zona desde Palma a Santa Ponsa. 4 dormitorios, 2 baños. Teléfono. Posible piscina. Pago por adelantado buen precio. Ofertas: Teléfono 21 33 02.

VIVERN MAYRATA. Alquila apartamentos varias zonas y precios, 223563. (10)

VIVERN MAYRATA. Necesita para aquilar o vender, pisos, plantas bajas y rústicas. 223563 (13)

ALQUILO aparcamiento calle Reina Esclaramunda, 1.500 pts. mensuales. QUETGLAS, Pza. Cort, 7. Telf. 224660 (14)

ALQUILO local Can Pastilla, semi primera línea, 40 m2., aseo, 25.000 pts. cada mes. MONTIS. 212117-226725. (17)

ALQUILO casa en S'Estanyol totalmente amueblada 18.000 pts MONTIS 212117-226725. (11)

MASJAUME. Avda. A. Rosselló 24. Marivent, estudios amueblados, 8.000 ptas (10)

MASJAUME. Avda. A. Rosselló 24. Arenal: Piso alto 3 dormitorios, baño, aseo, grandes terrazas, amueblado. (15)

MASJAUME. Avda. A. Rosselló 24. Bernardo Amer estudio amueblado, pesetas 12.500. (11)

MASJAUME. Avda. A. Rosselló, 24. Tte. Torres, piso amueblado, 3 dormitorios más un trastero, baño, aseo, salón-comedor, cocina-office, señorial 35 mil ptas. (23)

ALQUILO piso sin muebles zona Correos 3 dormitorios, baño, aseo, sala comedor y galería Alquiler 25.000. Fincas S MAS Telf. 216946-47. (22)

ALQUILO despachos calle Santo Cristo, Arco de la Merced y Luis Martí. Desde 4.300 ALEIX. Alejandro Rosselló, 32. 460818 (19)

ALQUILO C'an Pastilla, 3 dormitorios, comedor, baño cocina, teléfono, gran terraza 100 mts. playa. Tel.: 256664 de 12 a 13'30 horas. (22)

URGENTE, necesitamos pisos apartamentos, etc. para alquilar o comprar. Tel. 221459. (11)

ALQUILO apartamento reducido amueblado, zona 31 de diciembre, 6.500 ptas. Agencia GRAU BENNASAR San Miguel, 43 primero. (17)

ALQUILO piso amueblado zona 31 de Diciembre, 18.000 ptas. más gastos de comunidad. Agencia GRAU BENNASAR. San Miguel 43 primero (20)

ALQUILO locales en calle Pons y Gallarza, detrás Cruz Roja. Agencia GRAU BENNASAR. San Miguel, 43 primero. (17)

ALQUILO ático, zona Plaza España, amueblado, 2 dormitorios con armarios, comedor, cocina, teléfono, ascensor y terraza de 40 m2 Precio 22.000 ptas. MUNAR RAMON. 226959. (25)

ALQUILARIA finca de recreo en Valldemosa. Tel. 461450 (10)

PISO amueblado en Avenida Argentina, 4 habitaciones, muy amplio, 25 mil ptas Inmobiliaria ROS. Tel.: 293808. (15)

PISO amueblado en Barón de Pinopar, 4 habitaciones, 20.000 ptas. Inmobiliaria ROS. Teléfono: 293808 (14)

ATICO amueblado en Maestro Torrandell, 3 habitaciones, muy soleado, 20.000 ptas. Inmobiliaria ROS, Tel.: 293808 (15)

VIVERN alquila zona Aragón (Hostalets) piso sin muebles, 2 dormitorios, posibilidad 3, sala comedor, cocina, baño, 13 mil. 244916. (18)

6 CHALETS

CALA BLAVA, chalet en 1.200 m2 terreno, 4 dormitorios, baño, aseo, cocina amueblada, garaje, riego aspersión, aljibe, cerca mar, 9.500.000 Facilidades. 223127 (21)

ESTABLIMENTS, chalet en 6.000 m2 terreno, 2 plantas, 5 dormitorios, 2 baños, gran cocina amueblada, gran salón con desnivel, chimenea, porches, terrazas, despacho estudio, calefacción cuadra, gran aljibe buena vista, garaje, 16.000.000 Facilidades GALMES 216668, 34)

PORTALS NOUS, chalet en 1.000 m2 salón, 4 dormitorios, 2 baños, cocina amueblada, cerca mar, amueblado, 6.500.000. Facilidades. GALMES. 223127 (19)

MAL PAS, chalet 1.000 m2, terreno, 4 dormitorios, 2 baños, salón chimenea, terrazas, garaje, buena vista, 10.000.000 GALMES. 216668 (19)

CERCA Calvia chalet estrenar, solar 4.000 m2., sala comedor, cocina, 4 dormitorios, 3 baños, calefacción central, vistas panorámicas, 10.000.000 Ptas. MEDITERRANEA. 223918 (22)

SANTA PONSA, chalet a estrenar, 1.030 m2, 4 dormitorios, 2 baños, armarios, sala-comedor, chimenea, terraza, garage, trastero, solarium, hilo musical buena vista, 8.800.000. Facilidades, 221546. (26)

15 KMS. PALMA. Chalet en construcción. Solar 450 m2 Planos y permisos vigentes, 2.100.000 ptas. Facilidades. 224884 (17)

ZONA Hiper. Planta baja, 3 dormitorios, baño, aseo, cocina, etc Precio 2 millones 975.000 Entrada 500.000. Amplias facilidades. 230740. (17)

LLUCHMAYOR, sobre 2.000 m2 terreno, agua propia, chalet 2 dormitorios, comedor con chimenea, baño garaje, terraza cubierta, aljibe, 2.500.000 ptas Facilidades Tel. 213939 (24)

RAPITA de Campos chalet de lujo, 4 dormitorios 2 baños, sala-comedor con chimenea 4.900.000 ptas, Facilidades Tel.: 213939. (19)

RAPITA de Campos, chalet 3 dormitorios, 1 baño, 1 aseo sala-comedor, con chimenea, garaje. 3.700.000 al contado Tel 213939 (20)

LLUCHMAYOR Chalet a estrenar 3 dormitorios, baño comedor grande con chimenea, cocina espaciosa, terraza cubierta tejas aljibe solar 2.000 m2 aproximadamente, 2.450.000. Posibilidad financiación a 10 años. COB PASAMON Paseo Mallorca 22 bajos Tel.: 223513. (37)

LUCHMAYOR. Chalet a estrenar antes de llegar al pueblo, solar 3.500, aproximadamente 130 m2 edificados 3 dormitorios baño, salón comedor con chimenea cocina grande terraza cubierta aljibe luz eléctrica 3.700.000 pts Facilidades COB PASAMON. Paseo Mallorca 22 bajos. Tel. 223513 (41)

LLUCHMAYOR. Chalet 4 dormitorios baño, chimenea y garaje en rústica de 2.000 m2 Precio: Tres millones 500.000 Facilidades Telf 212540 (19)

M.C.D. 2022

bolsa inmobiliaria

ESPACIO EXCLUSIVO PARA AGENTES DE LA PROPIEDAD INMOBILIARIA

6 CHALETS

CAMPOS DEL PUERTO. Chalet con media cuarterada, 3 habitaciones dobles, sala y comedor con chimenea, baño completo, árboles frutales Tres millones, con facilidades. A OLIVER. 212540 (25)

COSTIXT: Chalet 2 plantas, 3 dormitorios, 2 baños con doble lavabo, cocina grande, todo amueblado de lujo, madera Norte viejo, suelos parquet, mucha terraza y vistas panorámicas de la isla 7.000.000 O lo permutaría con piso o local en Palma. También en Costitx vendemos 2 cuarteradas con casita aperos, 1.500.000. RC-39 MASJAUME 464250 (54)

CHALET Bahía Grande a estrenar, 3 dormitorios 2 baños chimenea, garaje, orientación sur. Cuatro millones 500.000, a convenir. Agencia REINES REUS. 210322 (20)

CHALET en Cala D'or Solar 1.100 m2., edificados 490 m2., salón comedor, 4 dormitorios dobles con baño individual, garaje, calefacción, totalmente amueblado, 80 m. de la playa. Precio: 15.000.000, convenir. GILI. 212305. (32)

SOMETIMES, chalet cuatro dormitorios, tres baños, jardín, garage: 7.500.000. 217574. (10)

LA RAPITA. Chalet 4 dormitorios; sala comedor con chimenea, cocina amueblada, garae, baño completo, aseo, terrazas, cuarto trastero, bien situado Facilidades COLL Pza. San Antonio, 4. — 226450 (27)

SANSELLAS. Chalet dos habitaciones, baño, cocina, sala comedor con chimenea y un cuartón cercado pared, 1.875.000 pts. Bestard. Tel.: 461940 (20)

ALGAIDA, Las Maiolas. Chalet tres habitaciones, baño y aseo, sala comedor con chimenea, cocina, 2.000 m2 terreno cercado pared y rejilla, agua canalizada y estanque, permutaría con piso en Palma, Informes Bestard. Tel. 461940 (34)

ZONA Playa de Palma. Chalet estilo cortijo con solar de 7.122 m2. superficie edificada 216 m2 3 dormitorios, sala-comedor, gran cocina, etc calefacción central, cercado etc. 10.000.000 MASSIP 211247 (30)

LLUCHMAYOR. Chalet estilo mallorquín terreno 3.400 m2., edificado 110 m2., garaje, 3 dormitorios, baño sala-comedor, chimenea amueblado, cercado, 4.300.000 Facilidades MASSIP. 211247. (23)

ILLETAS. Magnífico chalet primera línea playa privada, desembarcadero concesión marítima, calefacción central, 5 dormitorios, (2 servicios) tres baños, 2 aseos-ducha, recibidor, despacho, salón comedor, chimenea, gran terraza, 2 garajes Solar 1.400 m2. 22.000.000. Facilidades. MASSIP 211247 (35)

CALA Blava Magnífico chalet, 4 dormitorios, baño, sala y comedor 2 chimeneas, etc, solar 1.210 m2., 9.500.000. Facilidades. MASSIP — 211247 (21)

LLUCHMAYOR. Chalet 2 plantas, opcional con 2.830 m2 o 10.000 m2., terreno 4 dormitorios, sala, comedor, gran cocina, baño, aseo-ducha, gran garaje, casita aperos, barbacoa, agua, piscina, etc. 6.000.000 o 10.000.000 MASSIP 211247. (33)

CHALET. Vista panorámica 4 dormitorios baño, aseo, sala-comedor, chimenea cocina despensa, garaje doble 2.000 m2 solar. 6.200.000 Facilidades. MASSIP — 211247 (21)

OPORTUNIDAD: SON ARMADAMS

chalet estilo mallorquín con torreón, mucho carácter, 280 m2. construidos, solar de 540 m2., 5 dormitorios, 3 baños, sala con chimenea y comedor, cocina, garaje, calefacción. Precio: 9.500.000 Pesetas.
RUSTIC. J. Valentí. C./ Velázquez, 6 pral1 Teléfono: 225600 - 01.

NECESITAMOS

propiedades en venta en todos los puntos de la Isla.
Agencia Inmobiliaria COB PASAMON. Paseo Mallorca, 22, bajos. Tel.: 223513.

ZONA Andraitx, Rústica 14.000 m2, aproximadamente, casa antigua reformada, agua, electricidad, fácil acceso, montas vistas, 12.000.000. MASSIP 211247 (18)

RUSTICAS. Rústica 50 cuarteradas a 25 kilómetros de Palma, casita, posibilidad agua, 15 millones. Facilidades MASSIP 211247 (16)

ZONA Portol, Rústica 9.000 m2. pinar y caza 900.000 Facilidades MASSIP — 211796. (12)

Z. SARANJASSA. Finca cerrada, pinar, buenas vistas, junto carretera asfaltada, 8 cuarteradas, 5.000.000 a convenir. MASSIP 211247 (17)

LA RAPITA, chalet bien situado. Buen precio. MIR Tel. 255327 (10)

ESPORLAS, chalet señorial vista panorámica. 4 dormitorios, baño aseo, terrazas, dependencias, 40 mil m2 terreno, agua 15 millones MIR Teléfono 255327. (20)

CHALET Santa Ponsa, a estrenar, edificados 200 m2., 4 dormitorios, 2 baños, cocina, garaje, cerca playa, vista al mar. 8.600.000 pts. MERCADAL Velázquez. 8. 213880. (23)

SON AMAR junto Palmañola 2.000 m2 terreno chalet en obras 100 árboles frutales, estanque, cercado totalmente, linda con carrt. Precio: 2.500.000 ptas. A. BENNASSAR. Tel.: 461450. (25)

CALVIA VENDO CHALET

moderno 2 plantas, construcción de primera calidad, 750 m2., primera planta consta de 4 dormitorios, 2 baños, completos más vestidor y aseo, gran salón con chimenea con paredes forradas de madera, gran cocina equipada, garaje 2 coches, calefacción central y teléfono, planta baja consta de 4 estudios con cocina y baño. Informes Tel. 226610-11 o en Pza. Sta. Catalina Tomás, 9.

7 APARTAMENTOS

SON VERI, apartamento 3 dormitorios, cocina equipada, baño, terrazas, trastero, teléfono 2.900.000. 40 % entrada 216668. (15)

SOMETIMES apartamento 3 dormitorios baño, salón terrazas, lavadero, parking, cerca mar 3.400.000, 10 años facilidades 223127, (16)

PLAYA DE PALMA, primera línea, apartamento 2 dormitorios baño cocina equipada amueblada lavadero, terraza 3.150.000 convenir. 216668 (17)

SANTA PONSA apartamento primera línea, 1 dormitorio, baño salón Dos millones 500.000 Convenir. 223127 (11)

CALA MAYOR apartamento 2 dormitorios baño, cocina amueblada galería 1.780.000 GALMES 216668 (12)

TERRENO ático 2 dormitorios, baño, salón Dos millones 200.000 Facilidades 223127. (10)

SAN AGUSTIN 2 apartamentos unidos con jardín y parking, total 3 dormitorios, 5.000.000 Pts MEDITERRANEA 223918 (16)

ARENAL, apartamento 3 dormitorios, baño completo, cocina amueblada despensa, trastero, garaje, salón con chimenea, piscina comunidad, Tres millones 600.000 LINDE. 224479 (19)

ARENAL, apartamento, 3 dormitorios, cocina equipada, gran terraza. Dos millones 700.000. LINDE. 216814. (11)

CAN PASTILLA, bonito apartamento 3 dormitorios, baño aseo, cocina equipada con electrodomésticos, gran terraza, aparcamiento, aire acondicionado 4.600.000 LINDE. 216814 (21)

SANTA Ponsa, Fantástico apartamento duplex, nuevo, próxima entrega, con jardín, 3 dormitorios, baño y aseo cocina suelos cerámica, aparcamiento, 4.000.000 Con facilidades. BONET 255149 (24)

C'AN PASTILLA, Cala Estancia, junto al mar preciosa vista, nuevo a estrenar 3 dormitorios, comedor con chimenea cocina amueblada suelos cerámica gran terraza. 4.000.000 Con facilidades. BONET 255149 (28)

C'AN PASTILLA, Apartamento amueblado, planta baja, 3 dormitorios, cocina amueblada, terraza, aparcamiento. 3.100.000 Con facilidades. BONET. 255149. (17)

VIVERN vende Can Pastilla, apartamento tipo chalet, 3 dormitorios, 2 baños, aseo, salón con chimenea, garaje, jardín, todo individual, 5 millones 750.000. 244916. (21)

CALA MAYOR, apartamento un dormitorio, baño, sala-comedor, terraza amplia, 1.100.000. (12)

CALA Mayor. Estudio amueblado, vista al mar, 750.000. Facilidades — 211150 (10)

PALMA Nova Apartamento amueblado, 2 dormitorios, baño y aseo, en primera línea, vista al mar, 2.650.000 Facilidades. 211150 (18)

APARTAMENTO de 3 dormitorios junto Club Náutico El Arenal, terraza grande con buenas vistas, amueblado. Precio: 4 millones pesetas Con facilidades OLIVER MATEU. Tel.: 210640 (24)

SAN TELMO, apartamentos 2 dormitorios Buena calidad, 20 mts. playa. Vistas mar Zona tranquila. Entrega prevista septiembre 80. Precios desde 3.100.000 Ptas. J. MANSO. Tlf.: 686388 (26)

PUERTO DE ANDRAITX. Edificio de 6 apartamentos, 2 y 3 dorm Primerísima calidad Buenos acabados. Aire acondicionado. Piscina Solarium. Gran jardín Zona tranquila y residencial. 50 m Club de Vela Orientación sur Entrega junio 80 Precios desde 5.100.000 Ptas. J. MANSO Tlf.: 686388. (43)

ZONA Plaza Gomila vende apartmaento desde 1 millón 500.000 Duplex 1 millón 900.000 a convenir. Inmobiliaria A. P. Telf.: 213383 84. (16)

PALMA Nova, apartamento amueblado, 1 dormitorio doble, 3 armarios, baño completo, sala comedor con terraza, cocina tipo americana, calefacción, orientación sur, vistas al mar, 1.400.000. Facilidades. CANET. 226156. (33)

ESTUDIO Costa d'en Blanes, completamente amueblado, armario, baño completo, sala comedor con terraza cocina tipo americana, calefacción, despensa, vistas al mar. 850 mil. CANET 226156. (29)

ATICO Portals Nous, 140 m2., 4 dormitorios dobles, 4 armarios, baño completo, aseo con bañera, gran salón comedor con chimenea, cocina amueblada con electrodomésticos, despensas, teléfono, 3 terrazas, vistas al mar. 4.500.000 a convenir. CANET 226156 (41)

CALA MAYOR. Estudio espléndida vista. Precio: 750.000 contado. V. MAYRATA. 223561. (10)

EL TERRENO. Apartamento a estrenar, 1 dormitorio, baño, cocina amueblada, bonita vista. Precio: 1.500.000; contrato 700.000, resto 12 años. V. MAYRATA. 223561. (21)

PALMA NOVA. Apartamento primera línea, 2 dormitorios, sala comedor, cocina, baño, aseo, parking amplio (3 coches); edificio con jardín. Precio: 2.600.000. V. MAYRATA. 223561 (23)

EL TERRENO. Apartamento 2 dormitorios, armarios, baño completo, sala comedor amplia, cocina amueblada completa, terraza, portero automático, vistas 2 millones 250.000 COB Pasamon Paseo Mallorca 22 bajos. Tel 223513. (27)

COLONIA SAN JORDI: Apartamentos de 2 dormitorios, baño completo, salón comedor, terraza con preciosas vistas al mar. 2.250.000. COB PASAMON. Paseo Mallorca 22. Bajos Tel. 223513 (27)

PUERTO ALCUDIA. Apartamentos desde 1.800.000 Facilidades. COB PASAMON. Paseo Mallorca 22, bajos. Tel. 223513 (14)

SANTA PONSA. Apto. 2 dormitorios, sala - comedor con chimenea, 2 terrazas, aparcamiento y jardín, pista de tenis. Precio: 2.650.000. GILI. 212305. (21)

APARTAMENTO Colonia San Jordi, apartamento primera línea, 2 habitaciones, armarios empotrados, baño, cocina, sala comedor con chimenea, gran terraza, aparcamiento incluido. 3.700.000. pesetas. Teléfono: 213939. (25)

SANTA Ponsa, apartamento estudio, primera línea, completamente amueblado. 1.200.000. Contado. Tel.: 213939. (12)

SANTA Ponsa ,apartamento primera línea, completamente amueblado, 2 dormitorios dobles, 3.300.000 ptas. Facilidades. Teléf.: 213939 (15)

CALA MAYOR: Vendo estudios y apartamentos un dormitorio, suelos cerámica, desde 775.000 217538. (13)

C'AN PASTILLA. Primera línea, magnífico piso dos dormitorios, armarios, dos baños, cocina amplia, dos terrazas, vistas, 3.500.000. 217574. (18)

LA RAPITA, apartamento 3 dormitorios, baño, etc. Precio muy interesante. MIR. Telf. 255327. (13)

LAS PALMERAS, apartamento, 2 dormitorios, 2 baños, cocina, terraza, amueblado y decorado. 1.800.000 pts. Facilidades. Telf. 227794. (17)

CAN PASTILLA, apartamento con jardín, 3 dormitorios, baño, cocina amueblada, garaje, buena orientación, 4.500.000 pesetas, facilidades. Teléfono 227794. (18)

BONA NOVA, apartamento, 2 dormitorios, terraza y jardín, baño y cocina, pesetas 2.250.000 facilidades. Telf. 227794. (15)

PALMA NOVA, apartamento, 2 dormitorios, baño y cocina, bodega, jardín, amueblado, 3.500.000 pesetas, facilidades. Teléfono 227794 (16)

SANTA Ponsa, salón comedor, terraza, cocina, baño, armario empotrado, amueblado tres camas, 1.000.000. — 214977 y 211296. (16)

EL TERRENO. Salón, cocina, baño, terracita, a estrenar, 1.500.000. 214977 y 211296. (12)

SOMETIMES. 2 dormitorios dobles, baño, salón comedor, primera línea, amueblado con teléfono, terraza. 3.100.000. 214977 y 211296. (17)

SOMETIMES, 2 dormitorios dobles, baño, salón comedor, dos terrazas, amueblado, teléfono, dos micones 500.000 214977 y 211296. (15)

EL TERRENO, dos apartamentos, un dormitorio, salón comedor, cocina, baño, terraza, a estrenar 2.400.000. - 214977 y 211296. (17)

PALMA Nova, dos dormitorios dobles, dos terrazas, cocina con office, salón comedor grande, teléfono y amueblado. 3 millones 300.000 214977 y 211296. (20)

C'AN PASTILLA, 3 dormitorios, baño, cocina equipada, sala comedor, terraza, amueblado. 3 millones. MERCADAL Velázquez, 8. 213880. (15)

GOMILA apartamentos 1 y 2 dormitorios, cocina americana, salón comedor. Desde 1.500.000. Facilidades. Inmobiliaria RODRIGUEZ JUAN 236962-235248. (18)

ZONA «El Toro». Apartamento con 2 dormitorios, cocina amueblada, baño completo, amplio balcón con vista al mar. 1 millón 900.000. Facilidades. Inmobiliaria RODRIGUEZ JUAN. 236962 - 235248. (24)

TERRENO. Aticos 2 dormitorios, terraza (50 m2.), cocina amueblada, orientación sur. 2.200.000. Entrada: 800.000. Resto facilidades. Inmobiliaria RODRIGUEZ JUAN 236962-235248. (21)

GOMILA Aticos 4 y 5 dormitorios, 2 y 3 baños, cocina amueblada, vista al mar. Desde 4.800.000 hasta 7.100.000. Facilidades. Inmobiliaria RODRIGUEZ JUAN 236962 - 235248. (24)

PALMA NOVA. Apartamento 1 dormitorio, baño, cocina americana, armarios empotrados. Vista inmejorable (sobre playas de Palma Nova). Desde 1.300.000. Facilidades. Inmobiliaria RODRIGUEZ JUAN. 236962 - 235248. (25)

CA'N PASTILLA, primera línea, Apartamentos gran lujo, 3 dormitorios, 2 baños, cocina amueblada, Terraza con vista al mar. Entrada desde 1.000.000. Resto facilidades. Inmobiliaria RODRIGUEZ JUAN. 236962-235248. (28)

8 CASAS Y PISOS

ZONA RIVOLI piso 3 dormitorios, baño, aseo, cocina amueblada, galería, GALMES. 216668. (12)

ZONA TENIS, piso 4 dormitorios dobles, baño, aseo, cocina amueblada, gran salón, terraza, galería. Orientación Sur. Vista al mar. 4.650.000. GALMES 216668 (22)

SON ARMADANS piso 3 dormitorios, baño, aseo, cocina amueblada, lavadero 3.150.000. convenir. 216668 (13)

GENERAL RIERA, piso 4 dormitorios, baño, aseo, cocina amueblada, electrodomésticos, calor negro. 3.400.000. 5 años facilidades. 223127. (16)

BLANQUERNA piso 3 dormitorios, baño, cocina amueblada, galería. Dos millones 100.000 facilidades. 216668 (11)

PRINCIPIO Eusebio Estada piso 3 dormitorios, 2 baños, cocina equipada, terraza. 3.000.000 a convenir 223127 (15)

SON OLIVA segundo piso sin ascensor. 3 dormitorios, baño completo, cocina amueblada, galería, 1.600.000 facilidades. 216668 (16)

MOLINAR, piso 3 dormitorios, cocina amueblada, baño, galería, cubierta, patio, poco exterior Dos millones 500.000 GALMES. 223127 (15)

OCASION. Zona Bar Güell, piso 4 dormitorios, baño, cocina, despensa, salón chimenea galería Dos millones 625.000. GALMES. 216668 (16)

ATICO Zona Avenidas, 3 dormitorios baño, aseo, cocina amueblada, calefacción teléfono. Facilidades. 223127 (13)

PLANTA baja zona Toros, 4 dormitorios, salón chimenea, baño aseo, galería cubierta jardín, horno payés, lavadero. Cuatro millones. Facilidades. 216668 (19)

ARENAL. OPORTUNIDAD: Pisos 3 dormitorios dobles con armarios, baño, aseo, cocina con galería, sala comedor con terraza, acabados 1.ª calidad. Precio pesetas 2.572.500. RUSTIC. J. Valentí. C/. Velázquez, 6, pral. Teléfono 225600. (34)

ARENAL. Apartamentos entrega inmediata, 2 dormitorios, baño, cocina con galería, sala comedor. Entrada 584 mil. Resto facilidades. RUSTIC. J. Valentí. C/. Velázquez, 6, pral. Teléfono 225601. (25)

ZONA BLANQUERNA. Piso alto 3 dormitorios, sala comedor, cocina, galería, baño, terraza. Precio: 2.350.000 ptas. Entrada: 800.000. Resto: 12 años. RUSTIC. J. Valentí. C/. Velázuez, 6, pral. Telf. 225600. (28)

SON ARMADANS. Maravilloso piso 140 m2., totalmente amueblado y decorado de lujo, calefacción individual a gas, armarios, 2 baños, 3 terrazas, vistas privilegiadas. Precio: 6.000.000 ptas. RUSTIC. J. Valentí. C/. Velázquez, 6, pral. Telf. 225601. (35)

AVENIDAS. Local 400 m2. apto cualquier negocio, más entresuelo 250 m2. Precio: 26.000.000 ptas. Facilidades 3 años. RUSTIC. J. Valentí. C/. Velázquez, 6, pral. Teléfono 225600. (26)

ZONA Hotel Valparaiso. Precioso apartamento amueblado y decorado 1 dormitorio, baño completo, cocina, sala comedor, terraza, piscina, muy buenas vistas sobre bahía. Precio: ptas. 1.600.000. Facilidades 2 años. RUSTIC. J. Valentí. C/. Velázquez, 6, pral. Telf. 225600 (36)

ZONA CORREOS. Se traspasa local apto cualquier negocio, planta baja, sótano y altillo. Precio: 1.500.000 ptas. Alquiler bajo. RUSTIC. J. Valentí. C/. Velázquez, 6, pral. Telf. 225601 (27)

BLANQUERNA. Magnífico piso de 168 m2., 5 dormitorios, baño, aseo, armarios, sala comedor grande, terraza, galería, cocina amueblada. Precio: 5.250.000. Facilidades 3 años. RUSTIC. J. Valentí. C/. Velázquez, 6, pral. Telf. 225601 (33)

SANTA PONSA. Ocasión: Apartamento de lujo espléndidamente decorado 3 dormitorios dobles con armarios, 2 baños, cocina, muy bien amueblada, sala comedor con chimenea y terraza grande. Precio: 5.950.000 pesetas. RUSTIC. J. Valentí. C/. Velázquez, 6, pral. Telf. 225600 (38)

OPORTUNIDAD: Zona Aragón. Piso 3 dormitorios, muy bien conservado, sala comedor, cocina amueblada con galería, baño, trastero, armarios. Precio: 1.950.000 ptas. Entrada: 650.000 pts. Resto 2 años. RUSTIC. J. Valentí. C/. Velázquez, 6, pral. Teléfono 225601. (36)

URGENTEMENTE y para atender clientes, necesitamos pisos en venta y apartamentos en cualquier zona. LINDE. 224479-216814. (17)

EL MOLINAR cuarto piso sin ascensor, 3 dormitorios, cocina equipada, portería automática. Dos millones 200.000. LINDE. 224479. (15)

SON OLIVA, 3 dormitorios cocina amueblada, baño completo. 1.700.000. Muy buenas facilidades. LINDE 224479. (14)

TENIS, 3 dormitorios, 2 baños, cocina amueblada, opción aparcamiento, 3.500.000 LINDE. 224479. (12)

FORTI cerca calle Manos, 3 dormitorios, baño, aseo cocina equipada. Tres millones 200.000. LINDE. 224479. (13)

FORTI, 3 dormitorios, baño, aseo, cocina amueblada, gran terraza Dos millones 300.000. LINDE. 216814 (12)

BLANQUERNA, 140 m2., 4 dormitorios, baño, aseo cocina amueblada, trastero, terraza 9 m2 Tres millones 500.000 LINDE 224479. (16)

GENERAL RIERA, a estrenar, 4 dormitorios, 2 baños, trastero. Cuatro millones 300.000. LINDE. 216814. (12)

BLANQUERNA, primer piso, 5 dormitorios, baño, aseo, cocina amueblada con despensa, salón con chimenea, teléfono, terraza 100 m2. 5.300.000. LINDE. 216814 (20)

ZONA Blanquerna, 3 dormitorios, baño completo, salón comedor ,etc. LINDE 216814. (14)

SON CLADERA, 3 dormitorios, baño completo, cocina amueblada, quinto sin ascensor 1.200.000. Entrada 800.000, resto facilidades. LINDE. 216814. (18)

ZONA Plaza Toros, planta baja techo libre, posibilidad edificación, solar 310 m2., 125 m2. edificados, 4 dormitorios, gran patio teléfono. Cuatro millones 500.000. LINDE. 216814. (23)

BALMES, 4 dormitorios, baño, aseo, cocina amueblada, gran salón comedor, terraza, hilo musical 4.300.000. LINDE. 224479 (16)

ATICO Marqués Fuensanta, 3 dormitorios, baño aseo terraza 16 m2., teléfono. 3.800.000. LINDE. 216814 (14)

REYES CATOLICOS, cerca Aragón, 4 dormitorios, baño, aseo, cocina amueblada. 4.525.000. Entrada 1.600.000, resto 10 años. LINDE. 216814 (18)

ZONA Bar Güell, 4 dormitorios, cocina amueblada con despensa, etc. 2.600.000. Contado LINDE. 216814. (14)

ZONA Pedro Garau, 4 dormitorios, 2 baños, gran terraza, 3.800.000. LINDE. 224479 (12)

OBISPO CABANELLAS 3 dormitorios, cocina equipada, baño completo, 2.800.000 LINDE 224479 (11)

AVENIDAS, vía Alemania, 4 dormitorios, 2 baños, trastero, calefacción individual gas, 3.700.000. LINDE 224479 (14)

ZONA Plaza Columnas, tercero sin ascensor 3 dormitorios, baño, aseo, cocina con despensa Un millón 900.000 Entrada 800.000, resto 5 años o convenir. LINDE. 224479 (23)

DISPONEMOS pisos en venta en casi todas las zonas de Palma. Consúltenos. LINDE. 224479 (14)

EL TERRENO, apartamento amueblado y equipado, 2 dormitorios, baño, cocina, salón-comedor terraza, buenas vistas, mucho sol. Precio: 2.950.000 ptas. Pago a convenir. MADE Tel.: 211485 (26)

SAN AGUSTIN, en primera fila con piscina y bajada al mar, apartamento totalmente amueblado y decorado, 2 dormitorios salón-comedor, terraza, baño, cocina equipada. Precio: 3.500.000 ptas. Pago contado. MADE. Tel.: 211485. (32)

SAN AGUSTIN, apartamentos en construcción de 1 y 2 dormitorios, sala-comedor, terraza, cocina amueblada, baño, jardín y piscina. Precio: desde 1.800.000 ptas. 25% firma, resto facilidades. MADE Tl. 211485 (30)

VIVERN vende zona Aragón, 3 dormitorios, baño, aseo, gran cocina, galería, buena situación, 2.500.000.— 244916 (15)

VIVERN vende: zona Reyes Católicos, 4 dormitorios, 2 baños completos, armarios empotrados tres millones 244916 (14)

VIVERN vende: zona Plaza Pedro Garau piso antiguo, 3 dormitorios baño, primero sin ascensor, 1.750.000 — 244916 (16)

VIVERN vende: zona Blanquerna, piso usado, 3 dormitorios, dobles baño completo, cocina grande, 2.700.000 244916 (15)

POR GRAN demanda necesitamos casas y pisos por Palma y alrededores, ofertas 244916. (13)

ZONA ARMADAMS, cuatro dormitorios, baño y aseo, cocina amueblada, sala comedor. 4.650.000. GELABERT. Teléfono: 215843. (15)

ZONA PEDRO GARAU. Atico, tres dormitorios, baño, cocina amueblada, sala comedor, mucha terraza, 2.650.000. Entrada 50 % Resto convenir. GELABERT. Teléfono: 215843. (21)

ZONA BLANQUERNA. Atico, 3 dormitorios, 2 baños, sala comedor, mucha terraza, cocina amueblada. Precio interesante. GELABERT. T. 215843. (18)

ZONA REYES CATOLICOS, 4 dormitorios, 2 baños, cocina amueblada, sala comedor, 3 millones. Entrada 1 millón. Resto convenir. GELABERT. Teléfono: 215843. (18)

M.C.D. 2022

bolsa inmobiliaria

ESPACIO EXCLUSIVO PARA AGENTES DE LA PROPIEDAD INMOBILIARIA

8 CASAS Y PISOS

ZONA AVENIDAS, 4 dormitorios, 2 baños, armarios, cocina amueblada, comedor, calefacción. 3.800.000. Resto conveniir GELABERT. Tel. 215843. (18)

ZONA VIVERO. Planta baja, techo libre, 550 m, 3 dormitorios, sala comedor, garage. 4 millones. GELABERT. Tel. 215843. (17)

ZONA P. GARAU, Planta baja, de 200 m, 4 dormitorios, baño, 4 millones 300.000. Resto convenir GELABERT. Telf.: 215843. (17)

ZONA HEROES DE MANACOR. Precioso piso nuevo, terminado, 130 mts., 4 dormitorios, baño y aseo, cocina amueblada, suelos cerámica 3.300.000. Facilidades 14 años. BONET. 255149. (25)

ZONA GRAL. RIERA: Precioso piso en buen estado, 3 dormitorios, cocina amueblada, comedor con terraza, recibidor, suelos cerámica. BONET. 255149 2 millones con facilidades. (23)

ARAGON. Principio. Ático precioso en construcción, 3 dormitorios, salón - comedor con chimenea, 2 baños, cocina amueblada, calefacción suelos cerámica Aparcamiento, gran terraza. 4.800.000. Con facilidades. BONET. 255149. (27)

ZONA FORTI, piso sin ascensor, 3 dormitorios, baño, 1.500.000. Facilidades. 221546. (11)

ZONA RAFAL, ático 5 dormitorios, 2 baños, gran terraza, mucho sol, a estrenar, 4.200.000. Facilidades. 221546. (16)

INDIOTERIA, piso 3 dormitorios, baño, sala - comedor, cocina amueblada, trastero, suelos cerámica, 1.800.000. 221546. (14)

MAL PAS, espléndido ático, cuatro dormitorios, dos baños, cocina equipada, electrodomésticos, vistas bahía. Facilidades. 221546. (15)

OCASION Son Armadans, vendo piso 3 dormitorios 2.350.000 Terreno estudio y 1 apartamento estrenar. ALEIX Alejandro Rosselló, 32. 460818. (19)

SON ROCA, Piso amueblado, tres dormitorios, baño completo, terraza. Contrato 500.000. 211150 (12)

ARAGON. Piso tres dormitorios, cocina amueblada, baño, aseo, mucho sol. Entrada única: 750.000; 211150 (14)

TERRENO. Piso dos dormitorios, cocina amueblada, buenos acabados. 2.500.000 Facilidades. 211150 (11)

CARRETERA VALLDEMOSA Gran piso cuatro dormitorios, armarios empotrados, cocina amplia, comedor, terraza, calefacción, aparcamiento 5.000.000; Facilidades. 211150 (17)

BANQUERNA. Atico tres dormitorios, armarios empotrados, cocina amueblada, amplia terraza 2.650.000. Facilidades: 211150. (13)

TENIS. Magníficos pisos 135 m2, 4 dormitorios, dos baños completos; amplia cocina galería, aparcamiento incluido 4.825.00. 211150 (17)

PLA DE NA TESA. Planta baja 120 m2 edificados en solar de 220 m2. Tres dormitorios dobles, baño completo, salón comedor, recibidor, cocina completa. 2.000.000 ptas. Amplias facilidades. 224884 (27)

RAFAL. Planta baja techo libre Solar 500 m2. 200 edificados Tres dormitorios, baño, garaje etc. Necesita algo de reforma. 11 metros fachada. 4.000.000. Facilidades. 224884. (25)

ATICO terminado muy soleado directo constructor Zona Gral Riera 2 dormitorios dobles cocina cerámica amueblada, terraza precio 2.000.000 condiciones a convenir Telf 297388-252670 (24)

JUNTO Cruz Roja, terminado piso y ático 3 y 4 dormitorios, desde 3 millones 200.000 Ptas condiciones a convenir. Tl.: 297388 252670 (20)

JUAN ALCOVER, 2 y 3 dormitorios, desde pesetas 2.200.000, condiciones a convenir. Tel 297388-252670 (15)

PISO de 3 dormitorios en calle Bonaire calefacción, garaje, etc Precio: 8 millones pesetas. Facilidades. OLIVER MATEU. Tel.: 210640 (18)

JUNTO mercado Santa Catalina, ático de 4 dormitorios 2 baños, calefacción, terrazas, vistas nuevo a estrenar. Precio: 5.000.000 Pesetas Con facilidades. OLIVER MATEU. Tel.: 210640 (25)

PISO primero en Ca'n Capas, 3 dormitorios, baño completo, edificio de pocos vecinos. Precio: 1.900.000 pesetas, con facilidades. OLIVER MATEU Tel.: 210640 (22)

VENDO piso nuevo a estrenar, zona Son Oliva, 100 m2., 3 habitaciones, 1 baño, 1 aseo cocina amueblada, terraza, parking, todo exterior salón comedor precio interesante facilidades Inmobiliaria A. P. Telf.: 213383 84 (33)

HEROES de Manacor, piso 3 y 4 dormitorios, 2 baños, exentos, garaje opcional, precio 2 millones 500.000. entrada: 400.000, resto a convenir Tel.: 297388-252670 (23)

RAMON y Cajal, grandioso piso en construcción, 4.800.000, condiciones a convenir. Tel.: 297388-252670 (14)

ZONA Arquitecto Bennassar, directamente del constructor, 4 dormitorios, baño y aseo, 3 millones contado, 400.000 ptas, resto a convenir. Tel.: 297388-252670 (21)

ZONA HIPER, piso de 140 m2, 4 dormitorios, baño, aseo, tres terrazas, sala-comedor, tres millones pesetas. Entrada 1.000.000. Facilidades J. Ferra 203648. (22)

GENERAL RIERA, piso 4 dormitorios, 2 baños, sala comedor, cocina, equipada, calefacción individual, pesetas 4 millones 750.000. Facilidades. J. Ferra 263648. (19)

PISO EN SON CLADERA, 3 dormitorios, baños, sala-comedor, con terraza, cocina equipada, semi-amueblada pesetas. 1.300.000 J. Ferra 263648. (20)

ZONA PORTALS NOUS, piso 4 dormitorios, 2 baños, cocina equipada, salón con chimenea. 150 m2 de superficie pesetas 4.500.000. Facilidades J. Ferra 203648. (23)

ESTUDIO Fortí, 50 m2, 1 dormitorio doble, aseo con ducha, sala comedor con terraza, cocina amueblada con electrodomésticos, orientación sur 850.000. Facilidades. CANET. 226156. (29)

PLANTA baja Rafal, a estrenar, 80 m2, más 35 m2, terrazas, 3 dormitorios baño completo, amplia sala comedor, cocina, garaje incluido, trastero, instalación teléfono 2.950.000 a convenir. CANET 226156. (35)

PISOS DE PROTECCION OFICIAL

(CON EXENCIONES Y BONIFICACIONES FISCALES) (SITUACION: C/. ARAGON, 186)

- 3 DORMITORIOS DOBLES - 2 BAÑOS COMPLETOS
- COCINA ESPACIOSA - COLADURIA - DISTRIBUIDOR Y RECIBIDOR
- GRAN SALA COMEDOR - AMPLIOS BALCONES Y TERRAZAS
- MADERA NORTE - GAS CIUDAD - APARCAMIENTO Y TENDEDERO
- ANTENA COLECTIVA TV y FM - TELEFONO Y PORTERO AUTOMATICO
- PAVIMENTO CERAMICO EN: BAÑOS, COCINAS Y BALCONES

15 AÑOS FACILIDADES

PROMOTOR Y CONSTRUCTOR **JAIME GIBERT RUIZ-FUNES** VIA ALEMANIA, 15 ENT. - PALMA TELS. 212705 - 211946

ZONA General Riera, piso 3 dormitorios dobles, baño completo, amplia sala comedor con balcón, cocina amueblada, trastero, orientación sur. 2 millones 750.000. Entrada 750.000 resto a convenir. CANET 226156. (32)

ARQUITECTO Bennassar, piso a estrenar, 115 m2 más 10 m2 terraza, 4 dormitorios, 3 armarios, 2 baños completos, salón comedor con balcón, cocina, garaje opcional. 3.600.000. Facilidades 6 años CANET 226156. 226156 (36)

ZONA Hiper. 4 dormitorios, baño aseo, cocina, galería, cerámica, etc. Precio: 2.850.000 Entrada: 500.000. FINCAS VAQUER. 230740 (18)

PASEO Marítimo: Vistas panorámicas, 3 dormitorios, baño, etc. Totalmente amueblado y decorado, teléfono. Precio: 3.500.000, contado 230740 (17)

ZONA Santa Catalina, 3 dormitorios, baño, cocina equipada, suelos parquet, orientación sur, etc. Precio 2.350.000, amplias facilidades. FINCAS VAQUER. 235629. (20)

OPORTUNIDAD EL RAFAL. Ultimos pisos 3 dormitorios, salón comedor, grandes terrazas, baño, cocina, galería, buenos acabados. Entrada: 300.000. Resto: 12.000 mensuales. ALBERTI. 222292. Velázquez, 10. (25)

PLAZA MADRID. Pisos 4 dormitorios, salón comedor, terraza, baño, aseo, cocina, galería, piso por planta. Entrada: 550.000. Resto: 25.000 mensuales. ALBERTI. 222292. Velázquez, 10. (24)

TENIS. Piso próxima entrega, 4 dormitorios dobles, salón comedor, terraza, 2 baños, aseo, cocina con despensa, calefacción individual. Suelos parquet Entrada: 1.000.000. Resto: 12 años. ALBERTI. 222292. Velázquez, 10. (29)

ZONA HIPER. Pisos en construcción, 3 dormitorios dobles, baño, salón comedor, terraza, galería. Entrada: 450.000. Resto: 18.000 mensuales. Albertí. 222292. Velázquez, 10. (22)

AVDA. ARGENTINA. Pisos 4 dormitorios, baño, salón comedor, cocina amueblada, terraza, galería Buenos acabados. Entrada: 700.000. Resto: 17 años. ALBERTI. 22-22-92. Velázquez, 10. (23)

HEROES DE MANACOR, piso 1.º, 3 dormitorios dobles, 2 baños, salón comedor, cocina amueblada, terraza 30 m2., trastero, galería, pintado y empapelado. Precio: 3.000.000. Entrada 1 millón, resto 30.000 mensuales. ALBERTI. 222292 Velázquez, 10. (33)

ZONA REYES CATOLICOS. Piso 3 dormitorios. cocina amueblada. 1.500.000. Entrada: 600 mil. Resto: 3 años, 22-49-91. (15)

GENERAL RIERA. Piso 3 dormitorios dobles, cocina amueblada. 3 millones. Entrada: 800.000. Resto: 5 años. 224991. (15)

SON FERRIOL piso 4 dormitorios, baño, aseo, cocina amueblada, 2 millones 900.000, condiciones convenir. 224991. (13)

PRINCIPIO HEROES MANACOR, piso 3 dormitorios, techo libre, trastero. 2.100.000, facilidades. 224991. (12)

ARCHIDUQUE LUIS SALVADOR. Piso 3 dormitorios, cocina amueblada, 1.800.000 facilidades. 224991. (11)

S'INDIOTERIA. Piso cinco dormitorios, 2 baños, cocina amueblada, dos millones 750.000. Entrada: 1.600.000. 224991. (12)

ZONA HACIENDA bonito ático, 3 dormitorios, baño, cocina amueblada, 2.900.000, condiciones convenir. 214991. (13)

ATICO PLAZA TOROS. 250 m2., 3 dormitorios, posibilidad 4, aparcamiento 3.700.000. Facilidades 4 años. 224991. (15)

FORTI piso 2 dormitorios dobles, armarios, gran comedor, 1.700.000 contado. 224991. (11)

SON COTONER. Pisos 3 dormitorios construcción 2.700.000 Entrada: 600 mil. Resto: 10 años. 22-49-91 (13)

SON OLIVA, piso 3 dormitorios cocina amueblada, trastero, 1.800.000 entrada 500.000, resto 20.000 mensuales 224991. (15)

PISO CENTRICO 3 dormitorios, buenísimo estado 1.600.000 Entrada: 800 mil. Resto: 2 años. 22-49-91. (13)

SON ARMADANS. Piso 3 dormitorios, 2 baños, trastero, aparcamiento. 3.500.000 Entrada: 1 millón. Resto: convenir. 224991 (15)

ATICO ZONA CAPITOL, 2 dormitorios dobles, terraza, cocina amueblada 1.600.000 facilidades. 224991. (12)

PISO a estrenar en calle Aragón de 200 m., 5 dormitorios, 2 baños, aseo, cocina amueblada con despensa, mucho sol, facilidades. Tel. 463248. (23)

PISOS y áticos, zona Cruz Roja de 3, 4 y 5 dormitorios, grandes terraza, sol, cocina amueblada, excelentes acabados, Información. Tel. 463248 (22)

ZONA Fortí, pisos de tres dormitorios, baño, aseo, cocina amueblada, galería, precio 3.500.000. Facilidades. Tel. 463248. (16)

PISOS en calle Eusebio Estada, pisos de 3 y 4 dormitorios, uno y dos baños, cocina amueblada, sol, acabados de calidad, facilidades hasta doce años. Información y venta Tel.: 463248. (30)

SON ARMADAMS, pisos de lujo, con acabados de primera calidad, 4 y 3 dormitorios, 2 y 3 baños, cocina amueblada, calefacción, Tel. 463248. (23)

SON ARMADAMS, vendo piso de 4 dormitorios, 2 baños, buenos acabados, sol, vistas al mar, todo exterior, sala comedor con chimenea, precio: 4.750.000, forma de pago a convenir. Teléfono 463248. (30)

ZONA Marqués de Fuensanta vendo magnífico ático de 5 dormitorios, 2 baños, aseo, gran salón comedor con chimenea y terraza, calefacción, aparcamiento. Precio 4 millones 750.000. Forma de pago a convenir. Teléf.: 463248. (31)

ATICO en calle Bartolomé Pou de 4 dormitorios, baño, aseo, salón comedor con chimenea, cocina totalmente amueblada, precio 4.350.000 aparcamiento opcional. Informes Tel.: 463248. (24)

VENDO fabuloso piso en Son Dameto, con buena vista, de 4 dormitorios, 2 baños, aseo, cocina amueblada, 3 terrazas, armarios empotrados mucho sol, 2 aparcamientos Precio 7.000.000 Teléf.: 463248. (29)

FORTI. Pisos y áticos en construcción 3 y 4 dormitorios, baño completo, aseo, armarios, sala-comedor amplia cocina completamente amueblada, terrazas, galería, garaje opcional, desde 3.360.000, entrada 650 mil. COB PASAMON. Paseo Mallorca 22 bajos. Tel. 223513. (36)

APARTAMENTOS en Santa Ponsa, próxima entrega, de 2, 3, 4 dormitorios acabados de calidad, situación primera línea, información y venta en calle Aragón núm. 6. Tel. 463248. (27)

GENOVA. Atico 3 dormitorios dobles, balcón, armarios empotrados, baño completo, aseo, salón independiente, comedor, cocina amueblada, despensa, terraza grande, vistas. 3.900.000. COB PASAMON. Paseo Mallorca 22 bajos, Tel. 223513. (29)

SON ARMADANS. Pisos a estrenar desde 127 m2., 4 dormitorios, 2 armarios empotrados, 2 baños completos, sala-comedor espaciosa, balcón calefacción individual, garaje opcional, orientación sur, acabados de lujo 4.500.000. COB PASAMON Paseo Mallorca, 22, bajos. Teléfono 223513. (38)

ZONA Toros. Pisos 3 dormitorios grandes, baño y aseo, armarios empotrados, cocina con muebles, lavadero, sala-comedor grande, terrazas, recibidor, teléfono, desde 2.900.000 850.000 entrada resto a convenir. COB PASAMON. Paseo Mallorca 22 bajos, Tel.: 223513. (36)

ZONA ESTACIONES. Piso a estrenar, 4 dormitorios dobles, 2 baños completos (1 en dormitorio), 3 armarios empotrados, sala-comedor grande, cocina espaciosa, balcón, galería, calefacción individual, acabados primera calidad, posibilidad de garaje, 5.150.000, entrada 1.300.000 resto a convenir. COB PASAMON. Paseo Mallorca, 22, bajos. Telf. 223513. (46)

PRINCIPIO General Riera. Piso noveno, 112 m2., 3 dormitorios dobles, armarios empotrados, baño, aseo, sala-comedor grande, cocina espaciosa amueblada, posibilidad de garaje. 3.500.000. Facilidades COB PASAMON. Paseo Mallorca 22 bajos Tel.: 223513. (33)

ARENAL. Piso amueblado, 3 dormitorios dobles armarios, sala-comedor amplia terraza grande, baño completo, cocina amueblada, galería grande, despensa, vistas despejadas 3.700.000 Facilidades. COB PASAMON Paseo Mallorca 22 bajos. Tel.: 223513 (31)

PRINCIPIO ARAGON. Piso 140 m2 4 dormitorios, baño completo, aseo salón con chimenea comedor, cocina amueblada galería, balcón. Tres millones 750.000 Facilidades COB PASAMON Paseo Mallorca, 22 bajos Teléfono 223513 (28)

ZONA Plaza Columnas. Pisos a estrenar, 3 dormitorios grandes, baño completo, aseo, sala-comedor grande, cocina espaciosa, galería, terraza 30 m2. aproximadamente, suelos cerámica en baños, cocina y comedor, acabados de calidad. 3.500.000. COB PASAMON. Paseo Mallorca 22 bajos. Tel. 223513 (42)

ZONA Balmes. Piso octavo, 136 m2 4 dormitorios dobles, armarios empotrados 2 baños completos, sala-comedor grande con salida terraza, cocina amplia con muebles, posibilidad de garaje, galería, vistas despejadas 3.600.000 COB PASAMON Paseo Mallorca 22 bajos Tel. 223513. (40)

SOBREATICO principio General Riera 2 dormitorios aseo sala-comedor, cocina terraza, buenas vistas. 2.100.000 pts. Facilidades COB PASAMON Paseo Mallorca 22 bajos Tel.: 223513. (24)

EUSEBIO Estada. Piso 3 dormitorios armarios, baño aseo sala-comedor grande mucha luz, cocina amueblada completa, balcón, galería, vistas despejadas, orientación sur. 2.500.000 Facilidades. COB PASAMON Paseo Mallorca 22 bajos. Tel.: 223513. (32)

AVENIDA ARGENTINA. Pisos 2, 3, 4 y 5 dormitorios, armarios empotrados, baño aseo galería, cocina completamente amueblada sala-comedor amplia, calefacción individual, garaje opcional acabados de calidad, desde 3.150.000. Facilidades COB PASAMON. Paseo Mallorca, 22, bajos. Teléfono 223513 (38)

ZONA Fortí. Piso 3 dormitorios, cocina amueblada. Precio con facilidades: 1.400.000 ptas. 221688. (13)

ZONA Reyes Católicos. Primer piso de 3 dormitorios, sin vecinos, suelos de cerámica terraza derechos de edificación. Precio: 2.100.000 pts. 221688 (21)

PONT D'INCA. Piso planta baja de 3 dormitorios, con jardín Galería amplia Precio: 2.900.000 pts. 221688 (16)

EDIFICIO MIRET. Quinto piso de 4 dormitorios, mirada a Aragón. Precio: 5.700.000 ptas. 221688. (14)

JUNTO Cort. Piso de 3 dormitorioss, antiguo. Precio: 1.050.000 pts. 221688 (11)

FORTI. Piso en construcción, de 3 y 4 dormitorios, baño y aseo, acabados primera calidad. 3.360.000, facilidades. 800 mil entrada 221688. (20)

PLAZA PEDRO GARAU. Vendo piso 3 dormitorios, baño y aseo, suelos cerámica, muy soleado Pesetas 2.700.000, facilidades. 221688. (18)

SON DAMETO. Vendo piso 4 dormitorios, 2 baños, armarios, exentos contribución. Pesetas: 2.975.000. Tel.. 221688. (15)

AVENIDAS. Vendo piso 4 dormitorios, armarios, 2 baños, aseo, gran cocina, calefacción, aparcamiento incluído pesetas 3.250.000, facilidades. Telf. 221688 (19)

ATICO COLLIURE. 3 dormitorios, sala comedor, baño, cocina, galería, terraza amplia despejado. Precio: 2.500.000 contrato 1.200.000, resto facilidades. V. MAYRATA. 223561 (20)

CALA GAMBA Pisos a estrenar, 3 dormitorios, baño aseo, comedor, gran terraza, trastero, aparcamiento, muy buenos acabados. Desde 4.040.000; entrada única 1.200.000 V. MAYRATA. 223561. (24)

SON ROCA. Piso con muebles, 3 dormitorios, baño completo, cocina equipada. Entrada única 500.000 V. MAY RATA. 223561 (16)

H. MANACOR. Piso en construcción, 3 dormitorios, baño, aseo, cocina, galería, sala comedor, buena orientación. Precio 2.900.000. Facilidades V. MAYRATA. 223561. (21)

ARAGON. 3 dormitorios, baño, aseo, cocina amueblada, sala comedor con chimenea, balcón, buena orientación. Entrada única 800.000 V. MAYRATA. 223561. (19)

TERRENO. Atico a estrenar, maravillosas vistas, 3 dormitorios, 2 baños, amplia terraza, todo exterior, buenos acabados Precio cinco millones. Facilidades. V. MAYRATA. 223561 (22)

C/. VICTOR PRADERA, vendo pisos 2, 3 y 4 dormitorios, 2 baños. Facilidades a convenir. QUETGLAS. Pza. Cort, 7. Tel. 224660 (19)

C/. PABLO PI FERRER, vendo piso 3 dormitorios, baño y aseo Facilidades a convenir. QUETGLAS. Pza. Cort, 7. Teléfono: 224660. (20)

CALA ESTANCIA: Planta baja 3 dormitorios, baño, teléfono, garaje, jardín, a 200 mts del mar. 4.500.000. O lo permutaría con primer piso en Palma. También detrás Arenal 8.000 m2 buena tierra con casita aperos, cercada, agua y luz, se puede construir casa grande. 3.000.000. RA-78 MASJAUME. 464254. (48)

PONS Y GALLARZA: Bonito piso 3 dormitorios, calefacción, parquet, hilo musical, baño, aseo, completamente amueblado, 3.900.000. PP-50. MASJAUME. 464254. (20)

ZONA HACIENDA: Señorial piso, antiguo muy conservado, 225 m2., 4 dormitorios, despacho, sala-comedor, 2 grandes terrazas, sol. 5.500.000 PM-49. MASJAUME. 464254. (24)

SOMETIMES. Apartamento 2 dormitorios, 2 baños, 3.250.444 YS-48. MASJAUME. 464250. (11)

ZONA MARQUES FUENSANTA: Pisos 2, 3 y 4 dormitorios, 25 % entrada 2.100.000 en 12 años, resto a convenir JP-13. MASJAUME. 464254. (22)

PISO usado, calle Obispo Maura, 2 dormitorios, cocina, sala-comedor, aseo, Precio: 1.500.000. Entrada 600.000. GILI. 212305 (16)

VENDO piso Parque Los Almendros, 3 dormitorios, baño y aseo, sala comedor, cocina, lavadero, recibidor, acometida teléfono. 1.900.000, al contado. Fincas S. MAS Teléfonos 216946-47. (25)

PISOS Teniente Lizasoain, 3 dormitorios con armarios, 2 baños completos, salón-comedor, 2.800.000 10 años. Facilidades Tel. 213939. (16)

PISO zona Tenis, 3 dormitorios, sala comedor, cocina terraza galería, baño, aseo, 2.400.000 Facilidades. Inmobiliaria OLIVAR 210294 (17)

PISO Avda. San Fernando, 3 dormitorios, salón-comedor, cocina, baño, terraza, lavadero, 2 millones. Facilidades. Inmobiliaria OLIVAR, 226687. (17)

PISO zona Blanquerna, chaflán, 4 dormitorios, baño, aseo, sala comedor con chimenea, trastero, despensa, 2.500.000. Facilidades. Inmobiliaria OLIVAR. 210294. (19)

C'AN PASTILLA, oportunidad primer piso, 3 dormitorios, cocina, lavadero, gran terraza amueblado, garaje, 4.500.000. Facilidades. Inmobiliaria. OLIVAR. 226687. (18)

ZONA Tenis, planta baja, solar 170 m2 esquina, necesita reforma, 2.300.000 Inmobiliaria OLIVAR. 210294. (14)

PLANTA baja, zona Toros, 310 m2. habitable o para edificar, 4.500.000. Facilidades. Inmobiliaria OLIVAR 226687. (16)

NECESITAMOS pisos, apartamentos venta para atender demandas. Inmobiliaria OLIVAR. 210294. (10)

CALLE Sindicato, piso tercero 2 dormitorios, 750.000 pesetas. Teléf.: 221459 (10)

AVENIDA Argentina, piso 4 dormitorios, baño, aseo. 3.500.000 estrenar, Facilidades. Tel.: 221459 (12)

AVENIDAS, ático grandes terrazas, vistas bahía Palma. 3 dormitorios. 6.000.000. Tel.: 221659. (12)

CARRETERA Valldemosa, piso 3 dormitorios, baño, terraza 2.200.000 convenir. Tel.: 221459. (11)

ZONA Rafal, Calle Virgen de Montserrat, piso 3 habitaciones, amueblado. Precio 2.000.000, con facilidades A. OLIVER. 212540. (17)

CALLE Francisco Sancho, Piso y sobre-ático, 4 y 3 dormitorios 3.700.000 y 2.950.000, con facilidades. A. OLIVER. 212540. (19)

ZONA Rafal, en Camino Salart, pisos en construcción de 3 habitaciones, cocina, comedor, baño, galería y balcón, próxima terminación, precio 2 millones 300.000 y 2.650.000 Entrada 500.000, resto 25.000 al mes. Teléfono: 212540. (31)

CALLE Rover Motta, Piso de 4 dormitorios, 2 baños y aseo, terrazas y galería, precio 4.350.000, con facilidades A. OLIVER. 212540. (20)

ZONA Fortí, Piso de 3 habitaciones, interior, precio: 1.500.000, con facilidades. A. OLIVER. 212540. (14)

GENOVA, Piso de ocasión, con 80 mts2., 2 dormitorios dobles, gran salacomedor, cocina amueblada, baño completo, vista al mar, mucho sol piscina, etc. 1.600.000 Facilidades. A. OLIVER. 212540. (30)

M.C.D. 2022

bolsa inmobiliaria

ESPACIO EXCLUSIVO PARA AGENTES DE LA PROPIEDAD INMOBILIARIA

8 CASAS Y PISOS

ZONA Blanquerna. Se vende ático en muy buen estado, 4 dormitorios, 1 baño, 2 terrazas y galería 3 000.000 Facilidades. A. OLIVER 212540 (22)

PLANTA BAJA. Plaza Toros, 200 metros cuadrados, tres dormitorios, jardín, 3.600.000. 217538. (11)

SON ROCA. Piso tres dormitorios, suelos cerámica, teléfono, trastero, impecable: 1.200.000 217574. (12)

SI QUIERE. Vender su piso, chalet, solar, rápidamente llámenos. LAMAS. 217574. 217538. (12)

VENDO piso zona Avenidas (interior), 4 dormitorios grandes, baño, aseo, cocina, sala comedor con placa decorativa, solado mosaico, 2 terrazas, mucho sol. Precio 2.600.000 ptas. MUNAR RAMON, 226959 (28)

PISO quinto a estrenar en zona calle Blanquerna, 3 dormitorios grandes con armarios, baño completo y aseo, cocina con despensa, sala comedor con gran balconera, ascensor Precio ptas. 3 millones 600.000 MUNAR RAMON, 226959 (32)

PISO primero, zona Plaza Columnas 3 dormitorios, baño, cocina, galería, estar comedor con chimenea, ptas. MUNAR RAMON, 226959. (25)

VENDO piso cuarto, antiguo compuesto de 3 dormitorios, calle San Elías centro de Palma, 1 millón 300.000 ptas. Agencia GRAU BENNASSAR, San Miguel, 43 primero. (23)

SON FERRIOL, vendo finca compuesto de 4 viviendas todas libres, de unos 400 m2 4 500 000 ptas. Agencia GRAU BENNASSAR Calle San Miguel, 43 primero. (24)

VENDO apartamento en C'an Pastilla, cerca del mar, completamente amueblado, un dormitorio, comedor, cocina y baño, 1.800.000 ptas. Agencia GRAU BENNASSAR, San Miguel 43 primero. (25)

VENDO piso amueblado, interior, calle Gral. Riera, 3 dormitorios, baño, aseo, cocina, galería 2.000 000 ptas Agencia GRAU BENNASSAR San Miguel, 43 primero (22)

VENDO pisos en diferentes situaciones de Palma. Facilidades pago. Agencia GRAU BENNASSAR. San Miguel, 43 primero. (17)

PLANTA baja Sta. Catalina techo libre, 3 dormitorios, baño, salas comedor cocina con despensa, gas ciudad, patio de 35 m2 con jardín pequeño corral 2 000 000 Facilidades CANET Fra 226156 (29)

ZONA Fortí, sobreático un dormitorio, cocina amueblada, sala comedor, terraza, 725.000 ptas Vivern Mayrata 223561 (15)

CAN PICAFORT: Piso muy céntrico, dos habitaciones, baño sala comedor, cocina y terraza, Dos millones, facilidades BESTARD Tel. 461940 (19)

PLAYA ALCUDIA: Apartamentos dos y tres habitaciones muy buena situación, precio desde 2 600.000 pts BESTARD. Telf. 461940. (17)

PUERTO ALCUDIA: Casa planta baja tres habitaciones, entrada sala comedor cocina aseo patio y varias dependencias, 2.500 000 pts BESTARD Tl 461940. (21)

ARENAL: 2-3-4 dormitorios, sala comedor, cocina, baño, aseo, vistas. Precio desde 2.164 000. Entrada única 400.000, resto 15.000 mensuales. COLL. Pza San Antonio, 4. 226449. (26)

TERRENO: 3-4 dormitorios,, sala comedor, terraza, cocina amueblada, 2 baños, piscina, vistas. Entrada única 500.000. Resto 20.000 mensuales. COLL. Pza. San Antonio, 4. 226450. (25)

ZONA HIPER: Pisos 3 dormitorios dobles, baño, aseo, sala comedor, terraza, cocina, galería, garaje Entrada 400 000. Resto 18.000 mensuales. COLL. Pza. San Antonio, 4 226449. (25)

RAFAL: 3 dormitorios dobles, 2 baños, cocina grande, sala comedor, terrazas, aparcamientos exentos Entrada única: 500.000. Resto 15 años. COLL. Pza San Antonio, 4 226450 (25)

AVDA. ARGENTINA: 4 dormitorios, baño sala comedor, terraza, cocina, calefacción. Entrada única 500.000. Resto 15 000 mensuales. COLL. Plaza San Antonio, 4. 226449 (22)

CAN PASTILLA: 50 mr. playa, 1 dormitorio, baño sala comedor, cocina, 2 terrazas, amueblado. Entrada 600 000 Resto 10 años. COLL. Pza San Antonio, 4. 226450. (25)

BALMES: Piso 4 dormitorios, baño, sala comedor, terraza, cocina amueblada, galería. Entrada: 975 mil Resto 15 años. COLL. Pza. San Antonio, 4 226449 (22)

PRINCIPIO General Riera, piso 100 m2., 3 dormitorios, cerámica cocina amueblada, electrodomésticos, 2.000.000 contado 1.750.000. 224991. (16)

SON ARMADANS vendo piso 2 dormitorios dobles, armarios, baño completo, salón comedor 20 m2., teléfono, decorado. Pesetas 2 200.000 Tel. 221688. (20)

OPORTUNIDAD, piso en Son Cladera, 3 dormitorios, baño, sala-comedor, etc. 1 100 000 ptas. MIR Telf 255327. (16)

INDIOTERIA, casa para reformar, 1.500 m2 terreno Precio interesante. MIR Tel. 255327 (12)

ARENAL. Quinto piso sin ascensor, bien situado, vista al mar, 3 dormitorios, baño, sala-comedor, etc., MIR Tel 255327 (19)

PLANTA BAJA techo libre zona Rafal 200 m2 MIR. Telf. 255327 (11)

BLANQUERNA, piso 5 dormitorios baño y aseo, cocina amueblada galería, grande terraza, teléfono sala comedor con chimenea, 5 500.000 ptas., facilidades Tel. 227794. (22)

ARCHIDUQUE LUIS SALVADOR magnífico piso, 4 dormitorios recibidor sala comedor, baño fabulosa terraza, 3 250 000 facilidades Tl 227794 (17)

CALLE Cataluña, zona Jaime III, piso 143 m., construcción lujo, 3 dormitorios baño aseo cocina amueblada terraza 5 500 000 facilidades Teléfono 227794 (21)

GENOVA apartamento llaves en mano 3 dormitorios, baño aseo, salón comedor con terraza, fabulosas vistas cocina con galería entrada 850 000 ptas., resto 25 000 mensuales ALBERTI. 222292. Velázquez 10 (27)

INMOBILIARIA GIMENEZ A.P.I. Cr. José Tous Ferrer, 6-entl. Teléf. 22 12 42 · 22 12 35

ZONA HIPER: Pisos, 3 dormitorios, sala comedor, terraza, cocina, galería, baño y aseo. Precio: 2.800.000. Entrada: 450.000. Resto: 20.000 mensuales.

TERRENO: pisos, 2-3-4 dormitorios, baño, sala comedor, terraza, cocina amueblada, galería. Entrada única: 400 mil. Resto: 20.000 mensuales, intereses incluidos.

ARENAL: pisos, 2-3-4 dormitorios, baño y aseo, sala comedor, cocina, galería. Precio: 1.850.000 y 2.850.000. Entrada única: 400.000 pesetas. Resto: 20.000 mensuales.

BLANQUERNA: piso, 4 dormitorios, sala comedor, terraza, cocina amueblada, galería, baño y aseo. Precio: 3.700.000. Entrada única: 1.000.000. Resto: 25.000 mensuales.

SANTA CATALINA: Piso, próxima entrega, 4 dormitorios, cocina, sala comedor, baño y aseo. Precio: 3.650.000. Entrada 750.000. Resto 17.500 mensuales.

HEROES DE MANACOR: Piso primero, 4 dormitorios, sala comedor, terraza, 135 m2. baño y aseo, cocina. Precio: 3.500.000. Entrada: 750.000 y 15 mil mensuales.

AVENIDAS: pisos, 4 dormitorios, sala comedor, terraza, cocina amueblada, 2 baños, calefacción individual, vista al mar. Precio: 4.000.000 pts. Entrada 25%. Resto: 12 años.

RAFAL: pisos 103 m2., 3 dormitorios, baño y aseo, sala comedor, terraza, cocina, galería, garaje, exentos. Precio: 3.500.000. Entrada: 500.000. Resto: 15 años.

LA VILETA vendo magnífico piso 3 dormitorios dobles, baño, cocina amueblada, totalmente decorado, sol, excelentes vistas, entrada 800 mil ptas., resto facilidades. Tel. 463248. (23)

PISO planta 4.ª, C/. Eusebio Estada, 3 dormitorios, sala-comedor, cocina amueblada, baño, terraza, precio 2.100.000 ptas. con muebles 2 millones 400.000 ptas. A. BENNASSAR, Tel. 461450 (24)

VENDO apartamento en Magaluf, 2 dormitorios, salón-comedor, cocina, baño y terraza, amueblado, 2.100.000 pts. Agencia GRAU BENNASSAR San Miguel, 43, primero. (22)

VENDO 2 pisos primera planta, en calle Caro, 2 dormitorios, salón-comedor, cocina y baño. Un millón 600.000 ptas. cada uno. Agencia GRAU BENNASSAR San Miguel, 43, primero. (27)

SON ARMADANS. Planta baja, cinco dormitorios, dos baños, aseo, salón comedor con chimenea, cerámica y mármol Entrada 30 %. COMAMALA Tel. 298558. (21)

SANTA PONSA. Apartamento dos dormitorios, un baño, terraza, precio: 3.800 000 pts. con muebles. COMAMALA Teléfono 298558 (16)

HEROES DE MANACOR piso tres dormitorios, baño, aseo, salón comedor, galería, mucho sol, precio 2.900.000 pts. COMAMALA Tel. 298558 (19)

BLANQUERNA. Piso cinco dormitorios, salón comedor con chimenea, recibidor cocina con muebles, dos baños, precio: 4.500.000 pts. COMAMALA. Telf. 298558 (20)

ATICO EL ARENAL. Cuatro dormitorios, dos baños, salón comedor, cocina amueblada con electrodomésticos, mucho sol y magníficas vistas Entrada 700.000 pts. resto a convenir. COMAMALA. Telf 298558. (27)

ZONA Eusebio Estada, Piso cuatro dormitorios dos baños, cocina amueblada, salón comedor, cerámica. Precio a partir de Cinco millones 200 000 pts. COMAMALA. Tel 298558. 22)

ZONA Tenis. Piso cuatro dormitorios, dos baños, terraza, cocina con ofis, salón comedor, calefacción armarios empotrados precio a partir de 5 200.000 pts. COMAMALA. Telf 298558 (25)

SOLAREJ. Sol de Mallorca, 2.056 m2., precio 5.200 pts. m2 Costa den Blanes 1.125 m2., precio 1.000 pts. m2. COMAMALA Telf 298558 (22)

PEDRO GARAU. Piso cuatro dormitorios, salón comedor baño completo cocina amueblada, precio: 3 100.000 ptas. COMAMALA Telf. 298558 (17)

CAN PASTILLA. Piso tres dormitorios salón comedor baño completo cocina amueblada, terraza, precio 2.800 000 pts., con muebles COMAMALA Telf 298558 (20)

ESTUDIO El Terreno, un dormitorio, baño, salita, terraza. Precio 1.800.000 pts. COMAMALA. Teléfono 298558 (14)

FORTI, piso cuatro dormitorios, salón comedor, baño, aseo, cocina amueblada, terraza, galería. Precio a partir de 4.425 000 pts. COMAMALA. Teléfono 298558 (21)

ARAGON. Piso cuatro dormitorios, baño, aseo, salón comedor, cocina. Entrada 45 %, resto 11 años COMAMALA. Teléfono 298558 (17)

ARCHIDUQUE LUIS SALVADOR. Piso tres dormitorios, baño, salón comedor, galería, mucho sol, precio: 2.100.000 pts. COMAMALA. Tl 298558 (15)

PISO planta octava ático calle Juan Crespí, 2 dort. dobles, 2 baños, trastero cocina amueblada con despensa, sala-comedor, terraza 100 m2., vista maravillosa, orientación Sur Precio: 4.000.000 pts. A. BENNASSAR. Teléfono 461450. (33)

PISOS entrega inmediata, zona Paseo Mallorca, 158 178, 182, 260 m2., 4 dort., 2 baños, 1 aseo, sala-comedor amplia, cocina completamente amueblada con despensa, terraza, calefacción individual, garaje opcional Precio: 6.000.000, Nueve millones, 11 500.000 y Trece millones ptas. A. BENNASSAR. Tel 461450 (41)

PISO planta segunda zona Gral Riera, sin ascensor, completamente amueblada, 3 dort., baño, sala-comedor, cocina, etc. Precio 2.600 000 ptas. A. BENNASSAR Telf. 461450. (24)

PISOS entrega próxima, calle Héroes de Manacor, 3 y 4 dort., baño, aseo, sala-comedor cocina terraza Precio: Tres millones 100.000, 3.600.000, 3.800.000 ptas. Orientación Sur A. BENNASSAR Telf. 461450 (28)

PISO planta tercera, sin ascensor, 3 dort., baño, sala-comedor, cocina amueblada, decorado y completamente amueblado. Precio: 2.600.000 ptas. calle Capitán Cortés A. BENNASSAR Tl 461450 (26)

ATICO planta cuarta, sin ascensor, calle Jafuda Cresques, 3 dort., baño sala-comedor, cocina, terraza 30 m2. Precio: pesetas 1.700.000. A. BENNASSAR. Telf 461450 (24)

PISO planta segunda calle Dr Andrés Feliu, 4 dort. baño, aseo, sala-comedor con chimenea cocina completamente amueblada, galería decorado. Precio 3.700.000 ptas. A. BENNASSAR Tl. 461450 (26)

PISO planta cuarta calle Tte. Torres, 3 dort., baño aseo sala-comedor, cocina amueblada, terraza. Precio 2.800 000 pts A BENNASSAR. Teléfono 461450. (22)

MARAVILLOSOS pisos en Cala Mayor, vista indestructible, 4 dort., 2 baños, 2 aseos, calefacción individual, garaje incluido, 33 m2. terraza Precio: 6.700.000 ptas. A. BENNASSAR. Tl. 461450 (27)

ZONA Plaza Progreso, a estrenar, 4 dormitorios 2 baños, dos terrazas, calefacción individual, 4.900.000. 214977-211296 (16)

ZONA Blanquerna, 4 habitaciones, salón comedor, baño, cocina, terraza grande 2.700.000 214977 211296. (12)

BONANOVA. A estrenar, 4 habitaciones, tres baños, piso lujo, 6.000 000 214977-211296. 12)

GENERAL Riera, 4 habitaciones, salón comedor, baño, aseo, teléfono, 2.600.000. 214977 — 211296. (12)

GENERAL Riera, 4 dormitorios dobles, baño, salón comedor grande con terraza 3.100.000. 214977-211296. (14)

ZONA Hacienda, A estrenar, 4 dormitorios, 2 baños orientación sur, buena vista, calefacción individual, 5.500 000. 214977-211296. (17)

ZONA Plaza Hornabeque, cuatro dormitorios, baño, calefacción, 2 600 000. 214977-211296. 10)

CASA señorial centro Palma, con local de 383 m2., cocheras dos pisos grandes, desvanes azoteas, calefacción, 22 micones 214977-211296 (19)

CASA en Alaró. Nueva, 160 m2., edificado en dos plantas, solar de 1.000 m2. árboles frutales, aljibe, 4 dormitorios 3 baños dos grandes terrazas, construcción primera calidad 7.000.000 214977-211296 30)

ZONA Paseo Mallorca tercer piso sin ascensor 3 dormitorios, baño aseo, cocina amueblada con despensa terraza, teléfono 3.500.000 LINDE. 216814. (20)

OCASION zona Pza. Fleming, 3 dormitorios dobles, baño completo, cocina equipada, teléfono: 2.100 000 contado LINDE 224479. (16)

CALLE Industria: primer piso de 4 dormitorios, 2 baños, cocina amueblada, gran salón comedor, 2 terrazas, todo exterior, magníficos acabados Cuatro millones 200.000 Facilidades. RIGO. 217122-217506 (26)

ZONA Magisterio: Espléndidos pisos llaves en mano, de 5 dormitorios dobles, salón comedor con chimenea, cocina amueblada, office, trastero, etc., acabados de calidad un piso por planta. Facilidades. RIGO. 217122-217506. (32)

PLANTA BAJA Santa Catalina: Techo libre, 3 dormitorios, 140 m2., jardín, 2 millones 400.000. Facilidades RIGO 217122-217506. (18)

ZONA Fortí: pisos en construcción de 4 dormitorios, 2 baños, salón grande, cocina, galería, acabados primera calidad. 4.425.000. Facilidades. RIGO. 217122-217506. (23)

ZONA Archiduque Atico semi-amueblado, 4 dormitorios, baño completo, salón comedor, cocina amueblada, armarios empotrados, terrazas, tres millones 250.000. Facilidades Inmobiliaria RODRIGUEZ JUAN. 236962-235248. (23)

ZONA Paseo Mallorcsa, Piso de lujo, sala comedor amplia, 3 dormitorios, sala de servicio, entrada de servicio, baño y aseo, cocina amueblada. Totalmente decorado Cinco millones 250.000. Facilidades. Inmobiliaria RODRIGUEZ JUAN 236962-235248. (31)

FORTI pisos a estrenar, 1 por planta, 3 dormitorios 2 baños, salón comedor. 800.000 entrada. Resto 30 mil mensuales. Inmobiliaria RODRIGUEZ JUAN 236962-235248. (23)

FORTI. 3 dormitorios, baño salón comedor, cocina amueblada, 1 400 000. Entrada: 700.000. Resto facilidades. Inmobiliaria RODRIGUEZ JUAN. 236962-235248. (18)

LA VILETA: Pisos en construcción, 3 dormitorios, salón comedor con balcón, zona muy tranquila, 2.500 000 Entrada 800 mil Resto 15.000 mensuales. Inmobiliaria RODRIGUEZ JUAN 236962 235248. (25)

OCASION

Piso 31 Diciembre, a estrenar, 170 m2, 5 dormitorios, 2 baños. Facilidades. Inmobiliaria CARULLA. Tel. 21 09 44

OPORTUNIDAD

gran piso antiguo muy céntrico, buen estado, 200 mts. 5 dormitorios dobles, gran comedor, 2 salas, apto para despacho o negocio, 3 millones 500.000 ptas. entrada 1.500.000, resto 5 años. Vivern Mayrata, 223561.

VENDO PISO PLAZA ESPAÑA

5 habitaciones, 3 baños, gran salón comedor. Informes: Tel.: 223548.

VENDO PISO PASEO MARITIMO

4 habitaciones, 2 baños, 1 aseo, salón comedor, una sola planta, grandes vistas. 5.000.000 ptas. Facilidades. Teléf. 223548

Compraría PLANTA BAJA

con corral, en buen estado, en las afueras de Palma. GELABERT. Telf. 215843.

EDIFICIO TAURO

- Pisos terminados directamente del constructor.
- 4 y 5 dormitorios con armarios.
- 3 baños completos.
- Cocina amueblada, carpintería noble lacada.
- Pintado.
- Calefacción individual.
- Solado de cerámica.
- Portero automático con circuito de T.V.
- 2 pisos por planta.

Precios desde: 5.700.000.

Resto 10 años.

ATICOS — SOBREATICOS — LOCALES COMERCIALES Y APARCAMIENTOS EN EL MISMO EDIFICIO

Información y venta en el mismo Edificio C/ Arquitecto Bennassar, 59-B. Telf. 25 67 93. Entrega de llaves a la firma del contrato.

ESTUDIO FRENTE AL MAR

Zona Marivent, baño completo, cocina americana, terraza, maravilloha vista, 1.100.000,- Facilidades. RIGO: 21 71 22 - 21 75 06.

ZONA HEROES DE MANACOR

Esplendido ático de 4 dormitorios, 2 baños, salón comedor, cocina, salón de estar, 2 terrazas con mucho sol, todo exterior. Precio 4.200.000. Facilidades RIGO: 21 71 22 - 21 75 06

ZONA MATADERO

Segundo piso sin ascensor ni portería, 3 dormitorios dobles, baño completo, salón comedor, cocina con galería, todo exterior 2 balcones, 2.100.000 Facilidades RIGO. 21 71 22 - 21 75 06

SU PUNTO DE VENTA

SI QUIERE QUE SU ANUNCIO SE VEA HOY PONGALO AQUI

TEL. 23 11 77

9 TRASPASOS

PELUQUERIA. Can Pastilla, sitio ideal y centro comercial. Precio traspaso 450.000 ptas. 221688 (13)

AVENIDA ARGENTINA Traspaso bar completamente instalado 1 millón 500 000 Contado. INMOBILIARIA RODRIGUEZ JUAN 236962 235248 (13)

OCASION. Zona Pedro Garau, por marchar península traspaso perfumería o local, 500 000. MUCHAS FACILIDADES 236962 235248 (16)

TRASPASO en Arenal restaurante pizzería-bar en funcionamiento de 200 m2 aproximadamente, maquinaria e instalaciones en perfecto estado Ptas 4.200.000 contado o con garantías. Alquiler 28.000 pts Fincas S. MAS Tel. 216946-47 (33)

LOCALES, en calle San Miguel, Sindicato, Galerías, y zona centro, aptos cualquier negocio. Precios interesantes. GILI. 212305. 17)

PLAZA OLIVAR; magnífico local, 12 m fachada; superficie aprox., 86 m2. 8.000.000. Alquiler 3.300 Vivern 244916 (16)

ZONA BLANQUERNA. Traspaso local 100 m2., completamente montado, ideal para perfumería, boutique o similar, muy bien montado. Precio Un millón 700.000 Alquiler 10 mil. Informes: 212540. 24)

TRASPASO ZONA CENTRICA

Bar-restaurante 250 m2., 2 plantas completamente equipado, 2.8 = 400 800 000 contrato, resto en 4 años Informes: 226610-11 o en Pza. Santa Catalina Tomás, 9.

M.C.D. 2022

inmuebles, particulares y constructoras

1 HIPOTECAS

DISPONGO 1.000.000 para hipotecas. ALEIX. Alejandro Rosselló, 32. 460818. (10)

2 SOLARES Y TERRENOS

8.500 M2. bosque y pinos, 200 mts. fachada, carretera Alcudia—Pollensa, vendo o cambio por piso Tel. 461276 tardes. (19)

OCASION vendo solar Santa Ponsa muy cerca playa pequeña. 1.150 mts. 30% edificable. Precio 2.300.000 a convenir. 221027. (18)

ALBUFERA Alcudia, vendo solar 600 m2. con amarre para barcas. Carretera asfaltada. Teléfonos: 213617-213620 (15)

SOLAR edificable finca C/. Archiduque Luis Salvador, 700 m2. Ptas. 2.700.000. Tel. 273494. (13)

AUTOPISTA AEROPUERTO, vendo 2 hermosas fracciones de 15.000 y 45.000 m2 a 250 ptas m2. 298322. (16)

SOLAR LA RAPITA a 2.ª línea. 800 m2., fachada 3 calles. Tel. 225355 (13)

INCA, solar 846 m2. en Gran Vía de Colón, vendo o permuto, por piso-s Tel. 501767. (16)

COSTA d'en Blanes, solar 1065 m. 1.100.000. Tel.: 239900 (10)

ATENCION constructores de Felanitx, poseo solar 7.000 m2. dentro del pueblo, precio muy interesante. Tel. 277954. (15)

PARTICULAR busca solar edificable máximo 10 kms. Palma. Tel.: 271826 (10)

EL TORO. Solar primera línea. Avenida del Mar, 1.154 m2. a mil pesetas m2. Tel.: 255847. (16)

ARENAL, zona residencial, cerca playa, vendo varios solares propios para particulares, o constructores, entre Hotel Caballero y Hotel Negresco. Tel.: 223558 de 9 a 11 mañana o tardes. (28)

VENDO solar Palmañola 1.100 m. vallado y muchos árboles, espléndida situación. Informes calle Fátima núm 6. Estanco. (17)

SE VENDE solar 1.600 m2 en Paseo Marítimo. Tel.: 282386. (10)

PAGUERA, solar 600 m2. zona tranquila 900.000 pesetas. Facilidades Informes 686898. (11)

PAGUERA, solar lindante zona verde, espléndida situación. Facilidades. Informes 686898. (10)

4 KMS. PALMA, vendo solar de 1.500 m2. vallado con agua, 1.300.000. Facilidades. Tel. 201235. (15)

PARTICULAR, vende o cambio por obra, magníficos solares en Bahía Grande de 600 m2., primera línea, con agua, electricidad y alcantarillado, grandes facilidades Tel.: 253627. (25)

SANTA Ponsa, solares 2.400 y 1.485 m2. pinar. Tel.: 227077. (10)

BAHIA Grande, solares en diferentes zonas, desde 500.000. Tel.: 227077. (10)

PARTICULAR vende solar 550 m2. Indiotería cercado luz y agua. Teléfono: 600837. (12)

BINIALI, vendo solar 4.000 m. semi cercado, aljibe 70.000 litros, particular. Tel.: 275697. (13)

EN PORTO Petro, parcela 7.000 m2. cerca del puerto 200 mts. Precio interesante. Tel. 653258. (Mediodías). (16)

VENDO solar de 400 m2. 20 m. fachada en C'an Pastilla. 461887. (12)

3 LOCALES Y DESPACHOS

VENDO local apto 3 coches Son Armadams. Tel.: 237025. (10)

ALQUILO local de unos 250 m2., embaldosado, instalación eléctrica, oficina, apto para cualquier negocio o industria, con 2 anchos portales, alto de techo. C./ Impresor Calafat zona Metropolitan. Tlf.: 464200 -462200. (31)

AVENIDA SAN FERNANDO Cine Lumiére aparcamientos grandes. Total: 250.000 ptas. 298322. (11)

SE VENDE local en calle Olmos esquina Maestro Torrandell (10)

LOCALES y oficinas: En calle Aragón. En los bajos del Edificio Miret disponemos de locales y deespachos de todas las superficies, adaptables a gran variedad de actividades. Informes y venta: En la misma obra o en Telf. 211197. (38)

LOCALES en Son Matías, lindando al mar, entre Palma Nova y Magalluf, vendemos locales con terraza propia, en los bajos del futuro Centro Comercial Son Matías. Informes en Tel. 211197, Edificio Reina, 15-cuarto, Palma. (35)

LOCALES comerciales varias zonas en venta, teléfono 246854. (10)

ALQUILO nave 600 m2. en polígono «La Victoria». Informes Telf. 21-17-59. (11)

PARTICULAR alquila despacho completamente amueblado y decorado en planta baja IF. Teléfono: 255873-250638 (14)

ALQUILO local 150 m2. apto banco, cafetería, Plaza Olivar. 3 Teléfono: 213552. (12)

ZONA Jaime III, se alquila o se vende local de 365 m. en Auto-Hogar, detrás de Galerías Preciados, sótano primero. Tel.: 210224. (28)

VENDO local, grandes cámaras frigoríficas. Teléfono 272884-275911. (10)

LOCAL zona Tenis, 850 m2. más 100 m2. terraza, forma esquina, apto exposición muebles, celler o restaurante etc..., disponibles plazas aparcamientos. Facilidades. Vende Construcciones Juliá. Calle General Ansaldo, 3. Tel.: 286714. (30)

SE VENDE local, en Vía Portugal 200 m. local y 116 jardín, precio interesante. Tel.: 223322. (15)

SE ALQUILA en Felanitx local muy céntrico 110 m2. más sótano. Teléf.: 580220-580949. (14)

VENDO 2 locales para despachos de 130 m2. Zona puente del tren con aparcamientos para coche. Tel.: 212109. (18)

DESPACHOS EDIFICIO REINA

Alquilamos o vendemos despachos de 68, 132 y 240 m2., mucha luminosidad natural y bien acondicionados. Informes en el mismo Edif. Reina cuarto C Tels.: 211197 y 223625

SE BUSCA

Local de 250 m2. como mínimo para alquiler. Ofertas al A. C. 342 de Palma

BANCO - OFICINAS - EXPO, ETC.

Edificio 3 plantas, total 500 m2., con local 200 m2. Polígono La Victoria. Situación espléndida. Ocasión.

Teléfonos: 20 30 61 - 29 12 20

LOCAL EN PLAZA LA REINA

FRENTE PARADA DE AUTOBUSES

Vendemos local comercial de 121 m2. distribuido en tres plantas, por su privilegiado emplazamiento es muy adecuado para firmas o comercios importantes.

Informes: Tel. 21 11 97 y 22 36 25

4 FINCAS

SON FERRIOL, vendo rústica, siete cuarteradas, casa habitable, molino, árboles frutales, dependencia de animales, luz y agua. Tels: 213617-213620. (20)

SANTA María, rústica 10 mil m2. con casa grande, árboles frutales, agua abundante y eléctricidad Tels: 213617 - 213620. (17)

A 15 KMS de Palma, vendo casa señorial muy grande con 20 cuarteradas de terreno Teléfs.: 213617-213620. (18)

VENDO a 4 kms. Inca 12 cuarteradas pinar, a 100 pts. m2., linda con 2 carreteras, agua, luz, fáciles. Informes: Teléf.: 255202. (22)

COMPRARIA casita de campo o chalet pequeño. Palma o alrededores. Llamar al 460462 (13)

SANTA MARIA. Particular Finca rústica, casa 1 dormitorio, salón con chimenea, terraza, 2.000 m2., terreno vallado. Precio: 1.500.000, entrada 400.000, resto convenir. Teléfono: 414006. (24)

FINCA rústica 14 km. Palma, zona montaña, 200 ptas m2., facilidades 210322. (12)

SE VENDE finca rústica 4 cuarteradas y media, a 5 kms. Palma con pozo gran caudal de agua, indicado para parcela. Informes Tel.: 232490, horas oficina. (25)

SON FERRIOL una cuarterada con un pozo, 1 millón 800.000 8 años facilidades. Informes Camino de las Baterías, Son Frau Son Baña. (20)

LAMPARAS HIERRO FORJADO

Electrica Española

costa y llobera nº9 · tel. 46 27 66

SANTA MARIA vendo 1.000 m2. de tierra con permiso edificar facilidades. Tel. 212109. (12)

VENDO finca rústica. Teléfono 216941, de 10 a 1 (10)

ANDRAITX, 60 cuarteradas pinar, con manantial y frutales. Teléf.: 227077 (10)

SARRACO, 11.000 m2., casita cisterna, electricidad, almendros, pinar. Teléf.: 227077. (10)

PORTOL, 10.000 m2., pinar y cultivo, casita cisterna. Tel.: 227077. (10)

MURO, 8½ cuarteradas, riego aspersión, frutales, casas electricidad. Tel.: 227077. (10)

CALVIA, 3 cuarteradas pinar y tierra de labor. Tel.: 227077. (10)

CALVIA, ½ cuarterada huerto naranjos, grandes casas, teléfono. Teléf.: 227077. (10)

LLUCHMAYOR, una cuarterada almendros, cercada pared, casita cisterna. Tel.: 227077. (10)

SON MASIA

vendo rústica, 60 cuarteradas cercada pared. Casa restaurada. Precio: 24 millones pts. Teléfonos 213617-213620

ATENCION CONSTRUCTORES

disponemos de varias fincas y solares en casco urbano para edificar. Teléfonos: 213617-213620.

SAN AGUSTIN ALTO

ZONA RESIDENCIAL (4 Kms. Palma)

Se vende finca de 4.000 m2 terreno. Construcción: 500 m2 en 2 viviendas, altos y bajos tipo chalet. Inmejorable estado. Vistas panorámicas, garajes, terrazas, jardines, etc.

SAN AGUSTIN — ZONA CHALETS

Se venden solares desde 1.600,- ptas./m2. Teléfono 22 20 80, horas comercio A partir 20,00 horas Telf. 28 68 23

5 ALQUILERES

ALQUILER TELEVISORES. La Bolsa del Televisor. Plaza Arzobispo Miralles, 8-A Telf. 216550.

ALQUILER TELEVISORES. La Bolsa del Televisor. Plaza Arzobispo Miralles, 8-A. Tel. 216550. (12)

ALQUILO piso amueblado Paseo Mallorca. 3 dormitorios, con teléfono y vista fantástica y sol. 37.000 ptas. mensuales. Tel. 410500. (19)

ALQUILO piso amueblado, calidad, 3 dormitorios con teléfono. Zona Pedro Garau. 25.000 Pta mensuales. Tel. 273494. (16)

SON ARMADANS, piso calidad amueblado con teléfono, 2 dormitorios. 25.000 mensuales. Teléf. 244925. (13)

ALQUILO apartamento amueblado en Paseo Marítimo. Excelentes vistas. Confort. Telf. 287025. (11)

ALQUILO apartamento 2 dormitorios en San Agustín. Tel. 287025. (10)

SE ALQUILA piso amueblado Arturo Rizzi. Teléfono 225820. (10)

CA'N PASTILLA y Arenal. Chalet, apartamentos en primera línea, de 3 a 4 dormitorios, jardín, terraza, teléfono, temporada o todo el año. 22-12-02. (22)

SE ALQUILAN locales de 60 y 80 m2. a partir de 13.000. 221202. (13)

POLLENSA. Carretera. Chalet. Amueblado, 4 dormitorios, teléfono, lavadora, TV, terraza y jardín. Temporada. 22-12-02. (14)

SE ALQUILA oficina totalmente instalada Tlf.: 226922 226916. (10)

PASEO MARITIMO. Se alquilan apartamentos y estudios por meses. Informes Tel.: 400383 (12)

ALQUILO nave en finca rústica en Binisalem, especialmente para granja agua, luz Telf.: 270003 290899. (15)

EN SAN MAGIN. Alquilo local con vivienda, apto para cualquier negocio. Precio: 18.000 pts. MISAFI. Teléfonos: 213617 213620. (18)

VIA ROMA, amueblado nuevo, 3 dormitorios, 2 baños, lavadora. Olmos, 43. (11)

COSTA D'EN BLANES, amueblado, nuevo, 2 dormitorios, terraza, aire acondicionado, piscina y playa. Temporada o todo el año. 221202. (19)

PASEO MARITIMO, amueblado, 3 dormitorios, terraza con vistas, piscina, teléfono. Olmos, 43 (12)

SE CAMBIA alquiler de vivienda a matrimonio sin hijos por servicios a convenir. Imprescindibles referencias. T.F. 216266, de 20 a 22 horas. (22)

COSTA DEN BLANES. Alquilo apartamento amueblado, 2 dormitorios, piscinas, playa privada. 212945. (12)

LLUCHMAYOR, rústicas en diferentes zonas pueblo, desde 180.000. Teléfono: 227077. (10)

SANTA María, 4.000 m2., frutales, casas, pozo, cisterna. Tel.: 227077. (10)

SANTA María, vendo una cuarterada y media con agua luz camino asfaltado buena situación. Tel. 212109-620601. (16)

LLUCHMAYOR, Finquita 2.000 mts. buena vista, arbolado, 35.000 entrada, resto 30 meses. Teléfono 263691. (14)

PORRERAS, finca 6.000, casita de aperos, estanque, buena tierra, arbolado. 475.000. Tel 263691 (13)

CASITAS desmontables, para campo, kioscos, varias dimensiones Tel.: 263691 de 7-8. (12)

VENDO 100 cuarteradas 922 kms. de Palma con casas agua luz. Facilidades. Tel. 212109. (14)

LLUCHMAYOR vendo casa de campo con 2.500 m2. vallados frutales. 1 millón 350.000 pts. Teléf.: 212109. (14)

SANTA PONSA. Alquilo apartamento amueblado, primera línea, vistas mar. 212945. (10)

FORTI. Alquilo piso amueblado, 3 dormitorios, gran terraza, baño, 212945. (10)

ZONA General Riera. Alquilo piso amueblado, 3 dormitorios, 2 baños. 212945. (11)

PASEO MARITIMO. Alquilo piso amueblado, 2 dormitorios, 2 baños, calefacción, vistas mar. 212945. (13)

ARENAL. Alquilo chalet amueblado, 2 dormitorios dobles, baño, terraza. 212945. (10)

AVENIDAS. Alquilo piso amueblado, dos dormitorios 15.000 ptas. Informes, 213165. (10)

EL TERRENO. Alquilo apartamento amueblado, 1 dormitorio, a estrenar, 14.000. Informes: 213165. (12)

SAN AGUSTIN. Alquilo apartamento amueblado, espléndidas vistas a la bahía. 18.000. Informes: 213165. (13)

SON MATET. Alquilo estudio amueblado con garaje y piscina. 8.000. Informes: 213165 (12)

CHALETITO montaña Portals Nous, vista maravillosa mar. Amueblado, 1 persona. 16.000. Mínimo 11 meses. Deseo informes: 283888. (17)

EN LA COLONIA de Sant Jordi alquilo planta baja, por temporada, primera línea, a 30 metros playa, 3 dormitorios, cocina, comedor, terraza, patio, etc., amueblada. Telefonear núm. 223558, de 9 a 11 mañanas o tardes. (37)

SOBREATICO, Plaza Gomila núm. 2. Vistas sobre el Paseo Marítimo con dos habitaciones dobles, cocina, baño, salón comedor con teléfono y calefacción. Informes. Tel. 287262 de 9 a 13,30 horas. Precio 22.000 pesetas mensuales. Mínimo seis meses. (41)

ARENAL, primera línea, frente Club Náutico, vistas mar y montaña, alquilo piso por temporada, 2 habitaciones, trastero, cuarto de baño, cocina, comedor y terraza, amueblado, con o sin ropa. Tel.: núm. 223558 de 9 a 11 mañanas o tardes. (39)

DISPONGO, magnífico local comercial 90 m2. con sótano, posibilidad de altillo, zona Gomila Park, mucha fachada, ideal para cualquier negocio. Telf. 283244. (23)

PARTICULAR, piso amueblado, tres dormitorios, teléfono, terraza, maravillosa vista. Zona residencial. 283244. (12)

PALMA NOVA, alquilo apartamento por temporada verano, 2 dormitorios, piscina, vistas al mar. Información: Tel. 285385. (16)

PISO nuevo amueblado céntrico. Ascensores, 3 habitaciones, 15.790. Tardes 8 a 9. Fiol y Juan, 2, séptimo, primera. (17)

ALQUILO local 71 m2. con teléfono en La Vileta. Tel. 289520. (11)

BUSCO para alquilar, planta baja con jardín en Son Armadams, Son Cotoneret, o Son Espanyolet. Razón: 238065. (17)

ALQUILO local C/. Velódromo, junto Juan Crespí, 120 m2., dos puertas a estrenar. Tel. 252687. (15)

ALQUILO bar-restaurante, a punto apertura, en zona turística. Trescientas mil pesetas alquiler anual. Informes teléfono 240761, preferentemente de 8 tarde en adelante. (23)

PARTICULAR alquila piso amueblado esquina plaza Fleming. 293126 de 5 a 8, tarde. (13)

DE PARTICULAR, deseo alquilar piso amueblado en Palma, de 2 habitaciones, pagaría de 10 a 12 mil pesetas. Llamen a partir de las 7 de la tarde al 295333, pregunten por Angelines. (32)

ALQUILO apartamento Deyá, temporada. Informes, archiduque Luis Salvador núm. 24, 26 Deyá. (15)

APARTAMENTO lujo en Terreno, zona tranquila mucho sol, amueblado, teléfono, calefacción central. Larga temporada. 20.000. Tel. 231285. (17)

ALQUILO estudio zona Cala Mayor 14.000 pts. Tel. 230169. (10)

ALQUILO despacho de 48 m2. con teléfono en galería Jaime III. Informes Tel. 171753 y 222556. (16)

ESTUDIOS amueblados, Son Matet, 5. Desde 12.000 Todo incluido. 401730. (10)

PARTICULAR alquila piso amueblado FNF. Calle Collfure núm. 2 primero. (10)

INTERESA en alquiler, planta baja, entresuelo, apto para guardería infantil. Teléfonos 241730 y 241165. (14)

ALQUILO apartamento Terreno, calle Santa Rita 20 segundo tercera, 9 mañanas a 5 tardes. (14)

SE BUSCAN 3 señoritas para compartir piso con derecho cocina. Interesadas llamar de 2 a 3 al Telf. 266218. (19)

6 CHALETS

COLONIA San Pedro (Artá), vendo chalet a estrenar, tres habitaciones, salón comedor, baño completo, terraza y garaje. Precio: 3.650.000 pts. Entrada 1.000.000 ptas. Tels.: 213617-213620. (26)

SON VIDA, vendo chalet muy bonito, cinco habitaciones, dos baños completos, dos cocinas, dos salones comedor, garaje, terrazas y 2.000 m2. jardín. Teléfonos: 213617-213620. (25)

EL TORO vendo chalet dividido en tres apartamentos, que consta de dos habitaciones, cocina, comedor, baño completo, cada uno y un estudio con cocina americana, salón comedor y baño. Precio total: 12.000.000 ptas. Tels. 213617-213620. (36)

ILLETAS CHALET señorial, 500 m2. edificados, terminaciones de lujo, calefacción, sobre solar de 1.700 m2. con bajada propia al mar. 298322. (20)

VENDO chalet en Portals Nous, consta de cuatro plantas superficie edificada 533 m2., solar de 867 m2., piscina, jardín, parking para ocho coches, vista a la bahía, teléfono, calefacción, orientación sur, etc... Precio 22.000.000 ptas., 252043. (36)

«**VENDO** al mejor postor chalet en construcción en el solar 42D de la urbanización de Santa Ponsa. Interesados escriban con ofertas concretas al apartado 697 de Palma». (28)

FAROLES TERRAZA y JARDIN

Electrica Española

costa y llobera nº9 · tel. 46 27 66

LA RAPITA. Estupendo chalet gran sala comedor, 4 dormitorios, 2 baños, garaje cabida 3 coches, aljibe de 70.000 litros, grandes terrazas cubiertas, fachada a dos calles, vista al mar, 5.000.000 pts. entrada 2.000.000, resto 10 años. Informes mañanas de 10 a 12 horas. Tel.: 460381. (48)

EN CALA SANTANYI Particular vendo chalet 140 m2 en solar 1000 m2 Precio 3.200.000 a convenir. Tel. 233627. (18)

SON RAPIÑA, vendo chalet con piscina, 6 habitaciones, 3 baños, 2 salas estar, 2 cocinas y 1.000 m2. jardín. Informes de 13 a 15 horas. Tel. 460473. (27)

PARTICULAR vende chalet en el Rafal, dos plantas, cuatro dormitorios dobles, cocina, baño y aseo sala comedor, distribuidor, sala estar, terraza, garaje, jardín. Precio: 12.000.000. Facilidades. Telf. 243494. (28)

DIRECTAMENTE DEL CONSTRUCTOR:

SANTA PONSA. CHALETS

Muy bien situados, construcción primera calidad, buen acabado, 2 ó 4 dormitorios y estudio independiente, aparcamiento, jardín. A partir de 5.800.000,- ptas. Facilidades hasta 12 años. Teléf. 23 11 07

7 APARTAMENTOS

SON ARMADANS. Alquilo pequeño estudio, 4.000 ptas. mensuales. Teléfono 214082. (10)

C'AN PASTILLA, apartamentos en construcción próximos a terminar, primera y segunda línea. Dos y tres habitaciones, buena calidad. Precio desde, 3.600.000 pts. Entrada: 500.000 pts. resto a convenir. Tels.: 213617 213620. (31)

PAGUERA, vendo apartamento amueblado con vista al mar. Dos habitaciones, comedor, cocina, baños y aseo. Precio: Tres millones 800.000 pts. Teléfonos: 213617-213620. (21)

VENDO apartamento amueblado, dos dormitorios en Paseo Marítimo. Frontal. Excelentes vistas y orientación. — Teléfono: 237025. (15)

COLONIA San Pedro (Artá) directamente del constructor, apartamentos primera línea, una y tres habitaciones. Grandes terrazas, vista al mar. Precio desde 1.850.000 pts. Entrada treinta por ciento, resto a convenir. Teléfonos: 213617-213620. (33)

CALA BLAVA, vendo apartamentos directamente del constructor. Informes teléfono: 296232. (10)

PARTICULAR. Alcudia, vendo primera línea playas de Mallorca. Apartamento bajo, 2 habitaciones, sala comedor, cocina completa 2.500.000. Telf.: 540043. (19)

LAMPARAS HIERRO FORJADO

Electrica Española

costa y llobera nº9 · tel. 46 27 66

M.C.D. 2022

anuncios económicos

7 APARTAMENTOS

CALA MAYOR, vendo apartamento 2 dormitorios, armarios empotrados, baño completo, y salón comedor, 1.700.000, facilidades. Telf. 281307. (17)

VENDO, ocasión, apartamento en el Toro, un dormitorio, baño, cocina equipada, todo amueblado, terraza al mar maravillosa vistas. Informes Administración Loterias núm. 11. Calle Colón núm. 9 Tel.: 223634 (29)

¡OPORTUNIDAD! Por ausentarme de Mallorca vendo apartamento en Santa Ponsa, 2 habitaciones dobles, 1 cuarto de baño, salón comedor, terrazas. Séptimo piso, vista panorámica insuperable. Precio 2.700.000 ptas. con facilidades Tel. 681621 (32)

SANTA Ponsa, apartamento tres dormitorios, baño, maravillosa vista. Teléf.: 227077 (10)

PAGUERA, apartamento 3 dormitorios, baño, terrazas, maravillosa vista. Tel.: 227077. (10)

VENDO estudios en Marivent, bien decorados y amueblados, precio 650 mil pts. Entrada 325.000 resto un año sin intereses, para información Tel. 681448, preguntar por señor Gabino (26)

OPORTUNIDAD. Paseo Marítimo. Edificio Torremar, apartamento 3 habitaciones, cocina, baño, sala comedor, terraza, suelos parquet y cerámica, calefacción, teléfono, piscina. Amueblado, maravillosa vista bahía y decorado. Precio: 3.000.000 contado.— teléfono 680666. Sr. Oliver. (33)

SANTA Ponsa, estudio grande con terrazas, todo confort, soleado, 1 millón 250.000. Tel. 234690 particular. (13)

OCASION

Particular a particular, vendo apartamento, 5 minutos Arenal, en Las Palmeras, 2 habitaciones, sala comedor cocina baño, terraza totalmente amueblado, 1.600.000, con facilidades. Telf. 263860 de 15 a 17 horas.

8 CASAS Y PISOS

VENDO piso en Marqués de la Cenia, 4 dormitorios, vista al mar, excelentes acabados Tel.: 237025. (16)

MAGNIFICO ático Plaza García Orell, sala comedor y sala 5 dormitorios dobles, 1 plaza 3 baños, cocina espaciosa totalmente amueblada 3 terrazas 6.000.000 ptas. Facilidades Tel 461276 tardes (27)

PARTICULAR vendo ático apartamento, Gral. Riera, un dormitorio, gran terraza mucho sol. 1 millón 650.000 contado 221027 (15)

CERCA Avenidas, vendo ático tres habitaciones, salón comedor, cocina, baño y aseo. Lavadero terraza amplia, mucho sol. Teléfonos: 213617 - 213620 (20)

HEROES de Manacor, vendo octavo piso, orientación sur cuatro habitaciones, gran salón comedor, cocina baño, coladuría, aseo Total 140 m2 Precio: 3.800.000 pts Entrada 40 por ciento y resto a convenir Teléf. 213617-213620 (34)

GALILEA vendo casa junto a la Iglesia. Tres habitaciones, 2.000 m2. terreno, agua y luz. Precio 4.000.000 pts. Teléfonos: 213617-213620. (21)

GENERAL RIERA vendo piso muy soleado, cinco habitaciones gran salón comedor, cocina amueblada, dos baños y aseo Muy buena calidad. Precio: 4.800.000 ptas. Facilidades Tels 213617-213620 (27)

EL ARENAL, particular vendo piso junto Club Náutico, 3 dormitorios, baño completo, sala-comedor, teléfono, terraza, cocina amueblada y galería 2.750.000. Informes. Tel.: 660237. (24)

ZONA SANTA PAYESA, piso a estrenar, calefacción individual, 4 dormitorios grandes, armarios 3 baños completos, cocina totalmente amueblada, horno panorámico, cuarto trastero. Total: 4.800.000. 298322. (25)

PLAZA MAYOR extraordinario piso a estrenar, cuarta planta, 140 m2. calefacción individual.— Total: 5.500.000. 298322. (15)

EL ARENAL. Piso 4 dormitorios, 2 baños, 2 terrazas, vistas mar, cocina amueblada, calefacción. 4.500.000'— a convenir. 210322. (16)

ZONA PLAZA FLEMING. quinto piso, esquina muy soleado, un piso por planta, 4 dormitorios, gran salón comedor, cocina totalmente amueblado, decorado, calefacción individual. Total: 4.500.000. 298322. (26)

REYES CATOLICOS. Piso 3 dormitorios, baño, terraza, mobiliario 1.800.000 a convenir. 210322. (12)

PLANTA BAJA Coll d'En Rabassa, 3 dormitorios, 2 baños, terraza calefacción. 2.950.000. A convenir 210322. (15)

EL ARENAL. Piso 3 dormitorios, baño. 2.725.000 a convenir 210322. (11)

PLANTA BAJA C'AN PASTILLA, 3 dormitorios, 2 baños, patio. 3.500.000'— a convenir. 210322. (13)

ZONA PRINCIPIO GENERAL RIERA, piso 4 dormitorios. 2 baños, 2 plazas garaje. 4.100.000. — 216415. (14)

ZONA CINE CHAPLIN. Piso 4 dormitorios, cocina amueblada. 2.600.000'— entrada 1.500.000. Resto 30.000 mensuales. — 216415. (15)

JUAN CRESPI. Piso 4 dormitorios dobles, armarios empotrados, 3 baños, cocina amueblada, garaje opcional. Cuatro millones 200.000. Entrada 2.000.000. Resto 10 años. 216416. (20)

DIRECTAMENTE del constructor. En las Avenidas pisos y áticos de lujo, totalmente terminados de 3-4 y 5 dormitorios, 2 y 3 baños, materiales alta calidad calefacción individual, garaje opcional a partir de 5.800.000. Informes: Teléfono 201111 (37)

VENDO piso de 160 m2. más 40 en terrazas. En zona Tenis, vista a la bahía, cuatro dormitorios, baño y aseo, salón comedor con chimenea, sólo un piso por planta. Precio con facilidades 4 millones 600.000 pts. 252043 (36)

VENDO piso de tres habitaciones dobles, dos baños, salón comedor con chimenea En zona Son Armadams, calefacción individual a gas, teléfono, total 140 m2 Precio con facilidades 6.000.000 ptas 252043. (30)

VENDO piso de cuatro habitaciones, baño y aseo. En zona principio General Riera, cocina totalmente amueblada, calefacción individual a gas, totalmente decorado, parking incluido. Precio 4.000.000 ptas. 252043. (28)

ZONA RIVOLI, primer piso, tres dormitorios, 3.000.000. Tel. 251336 (10)

VENDO piso de cuatro dormitorios, dos baños, cocina amueblada, en zona Forti orientación sur, totalmente decorado sólo dos pisos por planta etc... Precio con facilidades 4.100.000 ptas. 252043 (28)

VENDO ático duplex, en zona Cruz Roja, cuatro habitaciones, dos baños un aseo, orientación sur, salón comedor con chimenea, etc. 5.925.000 pts 252043 (23)

CAN PICAFORT, se vende piso, a estrenar, buena situación Precio 2 millones 500.000. Tl. 503975 (13)

PARTICULAR vende ático en Aragón, 3 dormitorios. 4.000.000 Facilidades Tel.: 231012 (11)

DIRECTAMENTE del constructor, vendo piso, 3 habitaciones, baño y aseo gran cocina gran terraza, urbanización Son Pas (Son Rapiña) Informes: Supermercado Los Lagos Tel.: 232490. (25)

SI DESEA comprar un piso, chalet o apartamento, llámenos, tenemos en todas zonas. 246854 (14)

SI DESEA vender o alquilar su piso, chalet o solar, llámenos VILLALONGA, 246850 (13)

ATENCION constructores vendo planta baja Reyes Católicos, 360 m2, precio interesante 277954. (12)

OCASION, por no poder atender, vendo negocio en funcionamiento y piso en la misma finca, muy económico. 246850. (18)

CALLE doctor Andrés Feliu particular vende piso 4 dormitorios baño, aseo, sala comedor, cocina, galería 2.700.000 con muebles 3.000.000 Teléfono: 290776 (20)

PARTICULAR vende piso calle Juan Crespí Tel.: 283274 (10)

PISO 200 m2., céntrico. Pesetas 5.700.000. Teléfono: 461571 (10)

PISO cerca Avenidas, nuevo. 4 dormitorios 2 baños, 1 aseo, suelo mármol, calefacción Pesetas: 3.600.000 Tel. 461571 (17)

PASEO Marítimo, vendo piso 200 m2., 3 dormitorios, + 1 dormitorio de servicio, 1 salita despacho, 3 baños, salón comedor amplio, teléfono. Acabados de primera calidad. Vistas maravillosas. Informes 226610-11. (30)

PAGUERA. Espléndido piso, 140 m2. + 50 m2. terraza, céntrico, 4.200.000 pesetas. Facilidades Informes 686898. (14)

PAGUERA, piso dos dormitorios, céntrico 1.800.000 pesetas. Facilidades. Informes 686898 (11

PARTICULAR vende primer piso, en Blanquerna, 165 m2 y 100 m2 de terraza 2 baños, cocina amueblada. Precio 4.850.000 pts. 50% contado y resto a convenir Teléfono: 262613 (30)

VENDO piso en Avenidas 5 dormitorios y 2 baños y 9 roperos. Tel. 216941, de 10 a 1. (18)

EL ARENAL, particular vende piso en segunda línea con excelente vista al mar, 3 dormitorios grandes, 2 baños lavanderia, gran sala comedor una excelente cocina amueblada y terraza, todo amueblado Informes: Tel. 239221 (34)

PISOS de lujo terminados, 3, 4 y 5 dormitorios. Son Armadans, Blanquerna, Avenida Argentina. Informe calle Industria núm. 6, tardes (20)

PISO, calle Sindicato, tres dormitorios, sala-comedor, baño, aseo, Teléf.: 227077. (10)

PISO Son Armadams, tres dormitorios, dos baños, terraza Tel.: 227077. (10

PLANTA baja, Son Españolet, 4 dormitorios, baño, jardín Tel.: 227077 (10)

CONSELL, vendo casa en el pueblo 2 dormitorios, cocina, comedor, corral, luz, agua. Facilidades 1.300.000 ptas. Teléfono: 212109. (18)

SON COTONER piso tres dormitorios, 2.200.000 ptas. facilidades. Teléf. 225323. (10)

SANTA MARIA, vendo casa antigua, acceso dos calles. Tel. 225323. (10)

PISOS zona Tenis, terminados, 4 dormitorios 2 baños, construcción de calidad, pisos primeros 65 m2 terraza, soleados, 1 plaza de aparcamiento. Facilidades. Vende Construcciones Juliá. Calle General Ansaldo. 3 Tel.: 286714 (31)

FAROLES TERRAZA y JARDIN

Electrica Española

costa y llobera nº9-tel.46 27 66

PARTICULAR vende ático con aparcamiento, muy céntrico. Tel. 295480 237696 (10)

DE PARTICULAR a particular, vendo piso grande, zona céntrica, mucho sol, vistas panorámicas, portería, precio y condiciones a convenir Informes Tel.: 274819 (12)

DIRECTAMENTE constructor zona Eusebio Estada Pisos 3 y 4 hab aparcamientos, tranvía vecinos Zona Soledad Finca 3 vecinos piso por planta Telf.: 202511 20

VENDO piso, zona Hornabeque con calefacción pts 2.300.000. Teléfono: 283165. (10)

OCASION, se vende piso en el Arenal, 2 habitaciones, comedor, cocina, baño y terraza. 1.400.000. Calle General Mola núm. 32 primero F El Arenal hora de visita de 5-8 (30)

VENDO piso 5 dormitorios cocina, sala comedor, 2 baños calle Juan Masanet Facilidades Teléf.: 212109. (14)

ZONA Tenis, se vende piso, 4 habitaciones, 2 dormitorios, recibidor, 2 baños, vistas al mar, terraza exterior, gran sala-comedor con chimenea, precio a convenir de particular a particular. Tel 287891. (31)

VENTA DE PISOS

EN CONSTRUCCION EN EL PTO DE ANDRAITX

viviendas de 90 m2. cuatro dormitorios baño cocina y sala comedor duplex de 120 m2 cuatro dormitorios dos baños cocina y sala comedor Informes Tel. 672037

SON DAMETO

piso 3 dormitorios de particular. 2.750.000. Entrada 1.000.000, resto facilidades. Tel. 686204

VENTA PISOS Y DESPACHOS

CENTRO DE PALMA

A 15 m. plaza Palou y Coll, pisos 175 m2. y 135 m2. Todos con aparcamiento Informes: Calle Vallori, 2, entrega llaves inmediata.

FABULOSO PISO P. GARAU

6 dormitorios, muchos extras, 285 m2., precio y condiciones convenir Ocasión.

Teléfonos: 20 30 61 - 29 12 20

9 TRASPASOS

TRASPASO pescadería muy bien situada, pleno rendimiento. Precio: 450.000 pts. alquiler, 8.600 pts. Teléfonos: 213617-213620 (16)

TRASPASO bar, buena situación, por 600.000 pts. Alquiler 10.000 pts. Tels. 213617-213620 (13)

ARENAL traspaso bar restaurante por no poder atender, Facilidades de pago. Tel.. 261016. (13)

POR NO PODER atender, se traspasa Modas EULALIA. 700.000 ptas. Condiciones a convenir. Informes Tel.: 211613 de 18 a 20 horas, de lunes a viernes. (25)

SE TRASPASA, Bar Restaurante, frente a la playa en C'an Pastilla, 150 m2. Dos salones. Todo contado. Alquiler bajo. Precio interesante. Facilidades. Interesan ofertas. Telf. 263960 — 261735. (26)

VENDO supermercado moderno, incluido local, con mucha fachada en zona sin competencia admito en parte de pago Rústica o vivienda. Tel.: 232490 (22)

OCASION traspaso tienda Cala Mayor, totalmente equipada, aire acondicionado primera línea. Alquiler 4.000 Precio mobiliario. Tel 403671-237932. (18)

SE TRASPASA

TIENDA DE SOUVENIRS en C'AN PASTILLA Primera línea, de unos 100 metros, dos puertas más pequeña vivienda, almacén, teléfono, etcétera. Informes 22 66 00 y 25 13 92

TRASPASAMOS URGENTE

Por traslado de oficinas. Traspasamos local de 90 metros, preparado para oficinas, almacén o varios, con teléfono, junto al campo de fútbol del Mallorca. Traspaso mínimo, alquiler bajo. Informes en calle Antonio María Alcover núm. 6, bajo. Teléfono 23 52 78

TRASPASO carnicería y comestibles con vivienda. Alquiler bajo. Informes: Telf. 297641. A partir de las 21. (15)

SE TRASPASA bar-restaurante, primera fila, Plaza Gomila. Tel.: 232236. (10)

SE TRASPASA tienda comestible con vivienda, zona Vivero. Tel.: 270097. (10)

SE TRASPASA local con instalación, fuerza motriz Informes gran ocasión. Tel.: 296796 (12)

POR NO PODER atender se traspasa peluquería, Calle Gabriel Carboneil, 54. Tel.: 241851 (13)

SE TRASPASA local céntrico, precio muy interesante Tel.: 210189 Horas comercio (11)

TRASPASO tienda completamente montada 100 mts. tienda y 100 almacén o cambio por piso o solar o comprador todo el género a precio de factura, sólo pagan valor instalación sin traspaso, motivos familiares. Abstenerse curiosos. Galerías Plaza Mayor, 50. Tienda La Aurora. (42)

SE TRASPASA local de 85 m2. con sótano y terraza zona Maravillas, ideal para bar u otro negocio. Tel. 262613 (20)

TRASPASO local en calle Escultor Galmés, 35-B (frente calle Balmes) verlo de 16 a 19'30 horas (17)

TRASPASO pastelería, toda montada y género, alquiler 7.500. Informes Pedro Martel, 14, tardes. (13)

SE TRASPASA o vende mobiliario peluquería Sras. Precio interesante. Facilidades 274188 (11)

TRASPASO pensión muy céntrica. Informes, calle Brondo 1. Junto Borne. (10)

SE TRASPASA peluquería en Portals Nous, por no poder atenderla. Primera línea. Tel.: 403180-281884 (14)

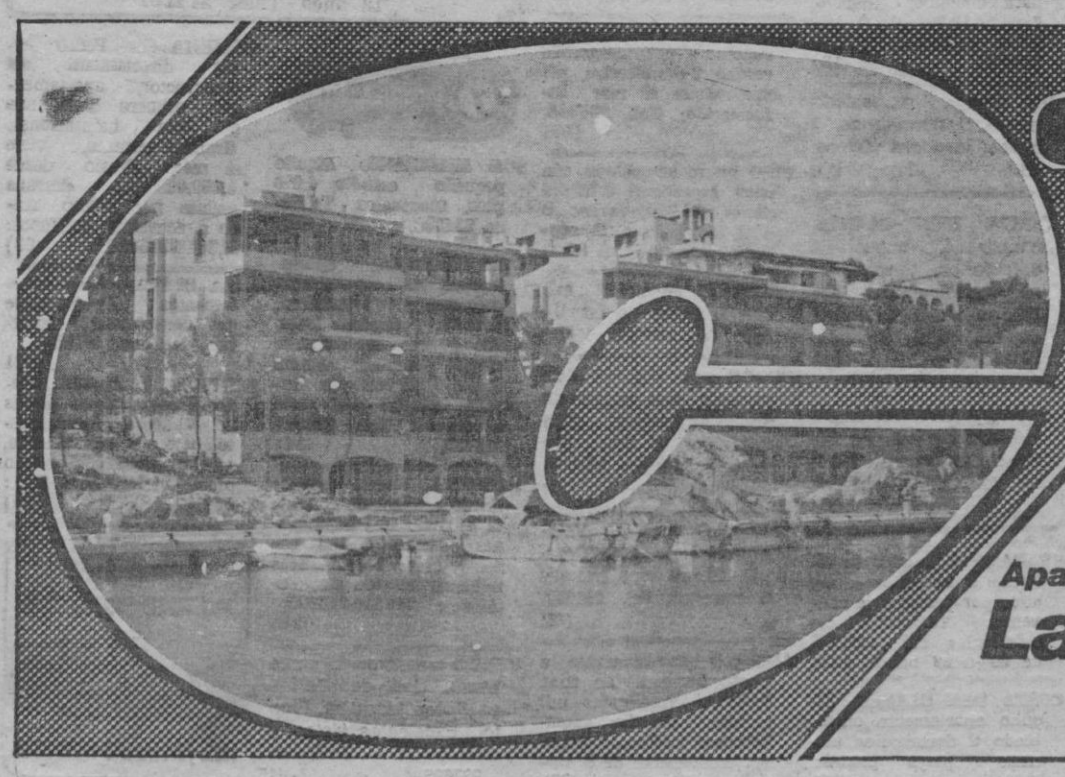

el mejor verano la mejor inversión

Invertir en Sta. Ponsa, es rentable pero mucho más si se trata en apartamentos de lujo, construidos con materiales nobles de primera calidad, situados a 50 metros del mar, frente al puerto deportivo y en una Urbanización residencial, con infraestructura totalmente acabada.
Añádale ahora el poder practicar su deporte favorito: pesca, navegación a vela, ski acuático, golf, tenis, etc., y a sólo 10 minutos de la ciudad.
Se lo decíamos antes, este puede ser su mejor verano y su mejor inversión.
Apartamentos desde 2.500.000 a 5.900.000 Ptas. 30% Entrada y resto hasta 12 años.
Aproveche este fin de semana para visitarnos.

Apartamentos La Caleta
SANTA PONSA
Información: Paseo de Mallorca, 32
Tels. 21 70 86 - 21 33 12

M.C.D. 2022

anuncios económicos

9 TRASPASOS

MERCADO Santa Catalina puesto carnecería. Tel.: 613438 De 15 a 16 y 21 a 23. (15)

SE TRASPASA local con vivienda en El Arenal, sitio extraordinario mucho tránsito, alquiler bajo. Informes C. Antonio Castañy. número, 4. Tienda de Santos, El Arenal. (25)

BAR Traspaso vendo (Alquilaria) Acepto socio para ampliación (musicbar) y para hamburguesería Calle Caro 56 bar (17)

TRASPASO peluquería señoras totalmente equipada pleno rendimiento céntrica por ausentarme Tel.: 216356 295677. (13)

TRASPASO en Magalluf bar restaurante Valmar Edificio Nova III cerca el mar. Infor. diario desde 10h. a 16 h. (18)

APROVECHE la temporada traspaso bar restaurante primera línea en Calvo Sotelo 281 Cala Mayor Tel.: 400219 16,30-19 h. Preguntar Sr Elías. (22)

VENDO o traspaso cafetería, zona Paguera, para informes Tel: 686591 (10)

TRASPASO bar restaurante en Magalluf trabajo todo año totalmente equipado, patio mallorquín precio a convenir Tel. 381593 (18)

SE TRASPASA o alquila peluquería señoras en C./ Calvo Sotelo Tel 400323 (12)

TRASPASO lechería comestibles con facilidades Informes Tel.: 211192. (10)

POR AUSENTARME traspaso boutique en Santa Ponsa, magnífica situación Tel.: 680731, de 11 a 13 horas (16)

PALMA Nova, gran oportunidad, boutique primera línea, Teléfonos: 681817-680698. (10)

SE TRASPASA peluquería, centro turístico, Alquiler bajo. Tel. 232833. Después mediodía. (12)

GRAN ocasión. Se traspasa Bar-Club Laila por marcha urgente a la península. Interesados, llamar al Tel.: 463873 (18)

PARTICULAR traspasa licorería - alimentación, 100 m2. más 100 m2. almacén situado en complejo comercial, primera línea Playa de Palma. Informes 410761. Sr. Serra. (23)

SE TRASPASA Bar Mezquita Teléfono Secar de la Real: 202315 (10)

bolsa del motor

10 MOTOCICLETAS

MOREY automoviles Capitán Vila, 38

B.M.W 900S Sanglas 400 eléctrico Ducat 750. Lambretta etc Facilidades y cambios (13)

GARAU automóviles Tel. 292749 Ducat 850 vendo PM-M (10)

SALOM I DEL BARRIO Concesionarios de Sanglas BMW Laverda Benelli Kawasaki Triumph Facilidades hasta 24 meses Calle Tomás Forteza 24 Tel.: 462686 (22)

VENDO 2 motos Sanglas 350 c.c una buen estado otra para piezas Precio total 60.000. Teléfono: 203648 (16)

BMW 900-S buen estado 460.000 pesetas Teléfono 272299 (10)

MOTOS V2

MOTOS V-2. Especialistas en máquinas usadas, nuevas. Servimos todos los modelos Calle Padre Bme. Pou, 2 Teléfono: 254767 (18)

VENDO Vespa 160 trato directo, calle Joan Miró, núm 9 (10)

SE VENDE moto Ducati-Forza PM-L. Tel. 291269 mañanas (10)

PARTICULAR: vendo Ossa Yankee-500 PM-J Perfecto estado 160.000 Ptas Tels. 250129 — 411573 (14)

TRIUMPH 750 Trident 350.000 Tel. 250132 (10)

VENDO moto Lemans II, nueva Tel. 212974 (10)

OCASION. vendo «Sanglas 500». PM-K Arranque electrónico. 165 mil C/ Aragón, 155-A 5.° (14)

VENDO Ducati Scrambel 350 muchos extras 120 mil Tel: 653258 (Mediodías). (10)

VENDO Sanglas 400, recién ajustada, extras Teléfono 230628 (10)

VENDO Bultaco 200 cc. PM 84.159, buen estado tardes Bar El Pájaro Loco Angeles, 5 travesía Vía Roma. (17)

SE VENDE Sanglas 350 buen estado. Informes Tel.: 295506. (10)

PARTICULAR vende Bultaco Alpina 250 con extras. Impecable. Tel. 276425. (10)

SE VENDE BMW R-90-S. Tel.: 400682. (10)

11 AUTOMOVILES

GARAGE METROPOL Automóviles

VENTA automóviles de particulares, revisados, garantizados Facilidades hasta 4 años Sin entrada. Ofertas: Seat 131-1600, 132-1800, 124, 1430, 1430 diesel, 132 Perkins 5 velocidades. 127 2, 3 y 4 puertas, 133, 850, 600, Renault R-12 S, R-12 familiar, R-6, R-5, R-8 R-4, Citroen GS Palas (PM-K), GS Club familiar Dyane-6 Simca 1.200 (PM-M) Furgonetas Renault Motos. C. Gabriel Llabrés 10 Teléfono 275031 (junto Cine Metropolitan Palace) (68)

GARAU AUTOMOVILES SEAT VENDEDOR AUTORIZADO

NUEVOS Venta todos modelos SEAT Usados Gran surtido todas marcas Revisados y garantizados Facilidades 4 años Cerrado domingos Eusebio Estada 46 (21)

AUTOMOVILES 500 MILLAS

BARATISIMOS 850 850 Coupe 600 1430 y 124 Renault - R-6 ocasión a precio de coste Minis 500 MILLAS Héroes de Manacor 43 Tel 464883 Aragó 178 Tel 241185 (30)

CHRYSLER 150 GT PM-I casset y extras novísimo Dodge 3700 GT PM-I buen precio Simca 1200 S butano autorizado Ocasión Varios GLE 500 MILLAS Héroes de Manacor 43 Tel. 464883 y Aragón 178 Tel 241185 (35)

FORD Fiesta Luxe y N PM-L y PM-K gran surtido todos los colores 500 MILLAS Héroes de Manacor 43 Tel 464883 y Aragón 178 Tel 241185 (23)

AUTOMOVILES 500 MILLAS

VENDE sin entrada 4 años facilidades garantizados 500 MILLAS. Héroes de Manacor 43 Tel. 464883 y Aragón 178 Tel 241185 (20)

AUTOMOVILES 500 MILLAS

DIESEL: 124 PM-L Savo (Pegasin) 1 año garantía Varios. 1.430 Savo 1.430-Perkins, 1.500 Mercedes. 132-1.800 motor Perkins a estrenar 1 año garantía. Varios 500 MILLAS Héroes de Manacor, 43 Teléfono 464883 y Aragón 178 Tel 241185. (38)

CITROEN CX PALAS 5 marchas PM-M solo estrenado GS Club PM-G DIANE 6 Varios económicos Furgoneta Citroer PM-C 500 MILLAS Héroes de Manacor 43 Teléfono 464883 y Aragón 178 Tel. 241185 (31)

RENAULT 5 Varios GTL PM-H varios más RENAULT 12 S N Familiar Varios mas economicos R 4-L y N y Furgoneta. 500 MILLAS Héroes de Manacor 43 Tel. 464883 y Aragón 17- Tel 241185 (34)

SEAT: 127 PM-L varios 133 L. N PM-J. varios 128 - 1430 PM-I, 124 y 1430 PM-J y PM-L todos los colores SPORT 1800 - 1600. 131 1600 y 1430 PM H. 600-E varios novísimos 500 MILLAS. Héroes de Manacor 43 Tel. 464883 y Aragón 178 Tel. 241185. (45)

AUTOMOVILES 500 MILLAS

FERRARI DINO 308 GT. 4 4. Impresionante. año, 76, rojo, muchos extras. (10)

MERCEDES 280 SE. año, 76, blanco, aire acondicionado automático, llantas y más extras. (13)

MERCEDES 350 SL (dos capotas) metalizador año 75, precioso. (10)

AUTOMOVILES 500 MILLAS. Aragón, 178. Tel. 241185. (10)

OCASION: Vendo Seat 600 en perfecto estado con radio cassette. PM 83.000 85.000 ptas Llamar: 462146 (16)

OPORTUNIDAD: vendo Citroen GS Club con 3 años estado como nuevo muchos extras y seguro vigente. 490.000 pts Informes 462146 (20)

OCASION: Particular vende Renault 12 S con butano y muchos extras 265 mil ptas Admitiría coche inferior como parte del pago Informes: 462146 (21)

GRAN ocasión: De particular vendo Simca G.1 Rally estado inmejorable color plata metalizado con radio y extras, 95.000 ptas Más información: 462146 (22)

VENDO recambios usados toda clase de automóviles Archiduque Luis Salvador 120 Tel. 290897 (13)

COMPRO toda clase coches usados y accidentados. Tel. 290897 (10)

SE COMPRAN coches accidentados se vende recambio usado toda clase de coches Calle Archiduque Luis Salvador s/n Frente Bar Luis Teléf.: 293506 (22)

AUTOMOVILES AVENIDA

SEAT 132 Restyling, 131-1600 131-1430 124 Sport 1800 y 1600 varios 1430 124 varios buen precio 127 2 y 4 puertas 133 varios 600 baratísimos RENAULT: R-12 Super y TL muy nuevo R-5 TL y GTL. R-6 varios, R4L baratísimo CITROEN CX2400 Palas muy nuevo GS Palas GS Club GS Break SIMCA: 1200 TI 1200 GLS Simca 1.000 baratísimo IMPORTACION Mercedes 300 D nuevo 10.000 Km 350 SL con todos los extras. Mercedes 220 BMW 3.0 CSI impecable BMW 2.002 TI alpina Ford Mustang R-16 Mercedes 200 D Av General Primo de Rivera, 22 (frente gasolinera Avenidas). (116)

AUTOMOVILES AVENIDA

regris AUTOMOVILES-MOTOCICLETAS MARIANO AGUILO, 21 PALMA

TEL.: 411112 MGB descapotable único con Overdratk Seat 127, 4 y 5 puertas 124 Sport fabuloso 1.600 y 1.800. Opel Manta 1.900 c y Simca 1.200 normal (27)

MOREY automoviles Capitán Vila 38

GARANTIZADOS y revisados totalmente Vendemos todas marcas modelos Nuevos y usados Máximas facilidades a convenir hasta 5 años sin entrada Vengo con su mecánico de confianza. (27)

RENAULT-5. impecables condiciones Renault-12 T.S familiar R-6 PM-D Renault-4 Super R-8 PM-A. (14)

FORD FIESTA 1.300 Sport Techo y aire. Perfecto Como nuevo. (10)

SEAT 127 PM. Varios. 2 y 3 puertas. Seat 133 Condiciones inmejorables. (12)

1.430 PM-B y 124 diesel Perkins. 1.430 Especial último modelo. (11)

SEAT 600 PM-D. Modelo lujo especial. 600-E y 600-D varios precios. (12)

DYANE-6. Citroen C-8. PM-E. G.S. Club y Palas. Seminuevo (10)

131-1.600. Extras. Muy cuidado. 1.200 Sport y 128 Sábados mañana abierto. (12)

ALFA-ROMEO Giulietta 1,6. PM-M Extras. Alfa-Romeo Berlina 1.750 B.M.W 2002 ti. Año 75 Impecable. Ultimo modelo Mercedes automático. (20)

SUPERMIRAFIORI, 131 1.430 PM-M solo estrenado. (10)

MOREY automoviles Capitán Vila 38

PARTICULAR vende Seat 850 especial, perfecto estado. Tel. 414977 (10)

INCA particular, vende Seat 1430, motor Perkins Tel. 501910 horas oficina. (11)

OFERTA única. Seat 600 E. PM-B 80.000 ptas., 850 PM-A, 90.000 ptas. 850 PM-E, 99.000 ptas; 600 D y 850 motor arreglado. Citroen 2 PH 78 mil ptas. C-8. 88.000 ptas Breack 69.000 ptas. Mini, letra A 78.000 ptas. Simcas repasados totalmente. Cambios y facilidades. AUTOJANER.— Honderos, 19. (47)

LANCIA BETA 1.800, cuatro puertas. PM-G. impecable, traspasado a comprador, sólo 650.000 ptas. Mercedes 250 compacto gasolina. impecable precio interesante EXPO-AUTO Archiduque Luis Salvador, 30. (25)

GANGAS verdad. R-5 PM-I, sólo 295.000 ptas. Mini PM-B, sólo 65.000 ptas. Seat 131 PM-H, 305.000 ptas. Seat 132 124. PM letras varias, 1.430 PM-B, 128 Sport PM-J. 124 Sport y 1.800 Citroen GS, 2 HP. C-8 88.000 ptas Break ptas. 69.000. Simcas 1.200, Mini 850 letra A. 600 E, desde 79.000 ptas Simcas 1.000 repasados — Cambios y facilidades. EXPOAUTO. Arch duque Luis Salvador, 30. (66)

PARTICULAR vendo Seat 133 muy buen estado PM-H Teléf. 217574 verlo Vía Alemania 11 entresuelo. (15)

PARTICULAR vende Mini 850 60.000 Tel.: 250840 (10)

PARTICULAR vendo furgoneta Mercedes 604 letra D Tel: 516000. (10)

PARTICULAR, vende Ford-Fiesta L, PM motor 1.175 cc. 350.000, contado Varios extras. Tel.: 223023 (15)

VENDO Renault 6, 124.000 ptas Tel.: 279870 (10)

PARTICULAR, vendo Mercedes Diesel 190-DC. Impecable Tel.: 235073 (10)

SIMCA 1.200 PM-G, 250.000 ó R-12 familiar PM-F 325.000. ambos muy buen estado, vendo de particular a particular Telf. 276947. (21)

VENDO SEAT 600-E, en buen estado. teléfono: 284682. (10)

VENDO R-12 Super, letra F. Buen estado, con 50 mil kms De particular a particular. Precio 300.000 ptas con el seguro incluído. Tel 461689 (23)

GARAJE MUNDIAL. Seat 131-1.600 PM-H; Seat 128 1.430. 1.200 Sport PM-H Seat 127 varios; Seat 850 E y 600 E. Renault 12 Super y TL, R-7 y R-5 varios. Ford Fiesta Ghia Todos revisados. Facilidades Cambios. Margarita Caiman, 7. (40)

COMPRO AL CONTADO coches usados, matrículas altas Calle Guillermo Massot, 43. Tel. 290760. (13)

PARTICULAR vende 850 especial, buen estado, PM 161507 Teléfono 240240 (10)

PARTICULAR vendo R-5 GT-L. PM-I novísimo. 355.000 ptas. Teléfono 242241 de 9 a 10 noche (18)

PARTICULAR vendo R-5 PM-L PM-I, impecable 325.000 ptas, Teléfono: 275041 de 5 a 7 tarde. (18)

MINI 850 PM 157.270 de particular a particular 75.000 ptas Calle Pasaje Son Cock 8 bajos (16)

VENDO Seat 1430 gasoil precio interesante. Informes Tel.: 287341 (10)

VENDO Seat 600-E, buen estado PM 157.000 Tel. 237569. (10)

GARAU AUTOMOVILES SEAT VENDEDOR AUTORIZADO

NUEVOS Venta todos modelos SEAT Usados Gran surtido todas marcas Revisados y garantizados Facilidades 4 años Cerrado domingos Eusebio Estada 46 (21)

garage LA ISLA

GARAJE LA ISLA. Compra venta de automóviles usados y antiguos Calle Aragón 67. (13)

PARTICULAR vende Seat 1430 en buen estado, motor a gas autorizado, seguro 200.000 ptas. Tel. 272200. (16)

PARTICULAR vende Seat 850 normal. Informes Tel.: 297701 (10)

VENDO coche 1.500 motor Perkins, buen estado. Teléfono 660620. Sr. J Santandreu (12)

HIPERAUTO

Tte. Sánchez Bilbao, 16. Gral. Ricardo Orsega, 18. Tel.: 244948

DE PARTICULAR Seat 127 4 puertas GTL (10)

HIPERAUTO MG descapotable muy nuevo. (10)

HIPERAUTO Ford Fiesta de particular nuevísimo (10)

HIPERAUTO de particular R-5 GTL pocos Kms. (10)

HIPERAUTO, furgoneta Citroen buen estado (10)

VENDO Seat 1800-Sport Buen estado 375.000 pesetas Tel. 272299 (10)

PARTICULAR vendo 133 sola mano Telf.: 411101. (Pintor) (10)

PROFESOR EGB vende Seat 133 solo estrenado, Gas-normal Telf.: 413325 (11)

DE PARTICULAR vendo Seat 133 Informes Taller Tel 241531 (10)

VENDO R-5 buen estado calle Arzobispo Aspargo núm. 15-B (10)

VENDO Seat 600 y 1.430 Calle Pérez Galdós núm 14. Taller mecánico (11)

VENDO R-8 PM-C 1.279008 (10)

COMPRO coches accidentados pago contado Tlf. 278507 (10)

PARTICULAR vende Seat 850 perfecto estado Tel 280531 y 282048 Sr Nadal (12)

SE VENDE Citroen 2 HP. PM-93 Telf. 285877 — 210965 (10)

SE VENDE 850 particular PM 142.920 Tel. 241488 (10)

VENDO 600 PM-C, buen estado Tel. 271181 o 244282 por 85.000 (10)

SE VENDE

de particular a particular, Seat 124 impecable, o Seat 127 a toda prueba, Teléfono: 295711 de 2 a 4 horas.

CENTRO AUTO

COCHES

R-12 S	PM-G
R-7 TL	PM-M
R-6 TL	PM-H
R-5 TL	PM-G
4-L	PM-G
132 D S V	PM-E
124 LS	PM-K
430	PM-A
124 F Diesel	PM
127 4 puertas	PM-J
127 2 puertas	PM-L
Simca 1200 LS	PM-J
Citroen GS	PM-G
2 CV-4	PM-E

MOTOS

Sanglas 500-E	PM-L
Palma: Fco Sancho 26	
Inca Gra. Godeo 38	

AUTOMOVILES COLL

VEHICULOS DE OCASION Arturo Rizzi, 12 P. Alcantara Peña, 12

Simca 1.200 TI familiar	PM-I
Simca 1.200 LS	PM-G
Simca 1.000	PM-D
Dodge 3700	PM-A
R-12 S	PM-I
R-5	PM-F
R-8	PM-B
R-6	PM-D
Citroen GS	PM-G
Citroen C-8	PM-B
Peugeot 404	B-341
Seat 125 Sport 1.800	PM-G
Seat 127 (3 y 4 puertas)	PM-F
Seat 1.430	PM-G

CONCESIONARIO DE TALBOT

DARDER S.A.

DISTRIBUIDORES

SEAT FIAT LANCIA ENTREGA INMEDIATA DE TODOS LOS MODELOS VENTA AUTOMOVILES USADOS TODAS MARCAS EN ARAGON 178 Y RODESELLO Y VAZADOR PALMA

Mercedes 230-6

Año 76. Impecable Tel. 613255

BMW

REX MOTORS, S.A.

CONCESIONARIO PARA BALEARES DE

BMW y PORSCHE

Avenida Gabriel Alomar y Villalonga, 17

(Antes General Primo de Rivera)

BMW

M.C.D. 2022

anuncios económicos

11 AUTOMOVILES

850 ESPECIAL, vendo de particular. Motor y ruedas nuevas, 70.000 peseats. Tel. 295677. (Horas de comida). (16)

CITROEN 2 CV-6, CT, PM-L. Vendo de particular. Impecable. Tel. 462193. (14)

PARTICULAR vende 133 nuevo a toda prueba garantizado. Tel.: 256035 (10)

PARTICULAR 133 PM-G en perfecto estado motor pintura. Tel.: 293573. (10)

PARTICULAR, vendo Simca 1.200 lujo, todos complementos del TI, radio cassette Estereo, otros extras, como nuevo. PM-H. 350.000 contado. Tel. 276894. (22)

PARTICULAR vendo finca en Algaida 1700 metros con caseta. Precio 475 mil pts. Tel.: 281038. (14)

PARTICULAR, vendo R-5 PM-D en perfecto estado o cambio por coche inferior. Tel. 281038. (14)

VENDO coche 850 Mini PM. 9121-B en buen estado Tel. 601047 (12)

PARTICULAR vende 124 Sport 1.800. Tel.: 272006 (10)

COMPRARIA Mini, buen estado, con letra. Horario laboral 271396, particular 241494. (11)

VENDO 1430, PM 140.000, a toda prueba, un sólo propietario. Precio 130 mil ptas. Tel.: 211087. (14)

PARTICULAR vende Dian-6. Precio interesante, llamar Tel.: 231422 de 11 mañana a 5 tarde. (15)

PARTICULAR vende Renault-5 PM-D con radio, buen estado. Tel. 291184 (10)

SE VENDE Seat 600, buen estado. PM 76168. 36.000 pts. Tel. 276185. (12)

VENDO con facilidades, Seat 124-1430-K. Simca 1200-I pocos Kms. Seat 127-L; Renault-J, perfecto estado. Automóviles Pons. Aragón, 14 (23)

SE VENDE mini. De particular a particular. Tel. 232365. (10)

PARTICULAR, vendo GS-Palas. PM-N. Perfecto estado, 13.000 kms. 400.000 pts. Tel.: 235029-280160. (15)

VENDO furgoneta Wolkswagen, PM-8619-2, gasolina 250.000 ptas. Teléfono 221031, de 1 a 3. (15)

VENDO R-6. Perfecto estado. C. Minador Vulcano, 3. 274895. (10)

PARTICULAR vende Seat 600 E, B-5766-I. 75.000 pesetas. Llamar teléfono 241135. (13)

PARTICULAR, vende Simca-1000, PM-141.000. 30.000 ptas. Tel.: 250942 (10)

PARTICULAR, vendo Simca 1000 en buen estado, motor ajustado, con radio, 50.000 ptas. Teléf.: 600948. Llamar de 14 a 15 horas. (21)

PARTICULAR, vendo furgoneta Citroen PM-I en perfecto estado. Tel. 281038 (10)

PARTICULAR vendo Mini PM-D. Informes a partir de las 17 horas. Teléfono 246352. (13)

PARTICULAR vendo 124 D. Modelo de lujo, PM-A, de una sola mano, en muy buen estado, 175 mil al contado. Teléfono: 271894. (23)

DE PARTICULAR a particular me urge coche 127 o Mini. Buen estado. — Llamar telf. 221048. (15)

PARTICULAR a particular vendo Wolkvagen, garantizado por ausentarme. Tel.: 414863. Palma. (11)

SE VENDE Seat 1430, en buen estado, motor gasoil. Informes: Tl. 285189 (12)

PARTICULAR, vende GS PM-G barato. Tel. 271396 (10)

SE VENDE Seat 127, buen estado, de particular a particular. Tel.: 200882. (12)

PARTICULAR vendo 1.500-11 Hp. Perkins, recién ajustado, ganga. 180.000 pts. Tel.: 221027. (14)

PARTICULAR, vende 600 Tel.: 279631. (10)

PARTICULAR vende 1.430 familiar, impecable, 250 mil. Tel.: 292025. De 8 a 10 noche. (12)

PARTICULAR vende R-12 S PM 0805-C, buen estado. Tel.: 287551. (10)

VENDO R-12 S PM-B muy buen estado precio 265 mil ptas. Tel.: 293212 de 8 a 15 h.

PARTICULAR vende impecable 1.430-1.600. Teléfono 278603. (10)

VENDO 124 sport 1600 V-A Informes: 296191. (10)

AUTOCASION 2
EUSEBIO ESTADA, 111 (Carretera Polígono)

SI ES COMPRADOR DE COCHES SEMINUEVOS VISITENOS
- CHRYSLER 180 y 150 S. automáticos, sólo estrenados, impecables
- FORD FIESTAS normales, lujo, 1-1 y Primaveras.
- RENAULT-4 TL, 7 TL, 12 TL, R-12 TS, PM-I; R-8, PME y PM-I. RENAULT R-6 PM - A
- SEATS 600 PM-C, Seat 133, 127, 1.430, 128, 850 4 puertas. 132 motor Mercedes, particular.
- SIMCAS. 1.200 LS. PM-H. — CITROEN GS. PM-J. 131 1.600 PM-I. -- CRYSLER 150 GT PM-K.

FACILIDADES 36 MESES DIRECTAMENTE CON NOSOTROS

AUTOCASION
LUCA DE TENA, 10 (junto Plaza Pedro Garau)

MOSA
Los mejores automoviles ocasión
GARANTIZADOS
Maximas Facilidades
Aragón, 191
Tel. 274700/4
Palma
CONCESIONARIO DE TALBOT

Chrysler 150-S	M-CG
Chrysler 180 aut.	PM-I
Simca 1200 TI	PM-I
Simca 1200 LS	PM-K
Simca 1200 Break	PM-J
Simca 1200 GLS	PM-H
Seat 133	PM-(F
Seat 1430 pegasín	PM-H
Seat 1430 perkins	PM-E
Seat 1430 pegasín	PM-E

y muchos más
sábados tarde abierto

AUTOS SERPICO, S.A.
COMPRA - VENTA AUTOMOVILES

R-12 STL y TL	Ford Fiesta varios
Crysler Diesel	GS Palas
Seat 133 varios	Mercedes 220 Diesel
124 Sport varios	Seat 127 varios
1.500 Diesel	Seat 131 varios
1.430 varios.	FACILIDADES

Gral. Primo de Rivera, 17 - A. Tfno. 46 26 38

ESTRENE UN TURISMO DE OCASION

MERCEDES-BENZ 240 Diesel	PM-I
MERCEDES-BENZ 220 Diesel	PM-A
MERCEDES-BENZ 220 SE	B-833.385
MERCEDES-BENZ 250 SE Coupe	M-352.841
CHRYSLER 180 Diesel	PM-K
TALBOT 150 S	PM-L
SEAT 132-1800	Varios
SEAT 127	Varios

Y gran surtido en stocks de distintas marcas y modelos.

Exposición y venta
AUTO VIDAL, S.A.
C/ Gremio Toneleros s/n.
Polígono la Victoria. Telf. 290920-21.
Informes: Sr. Llorens.

bolsa del trabajo

13 DESEAN TRABAJO

ESPAÑOL, francés, ingles y alemán, domino, busco trabajo en recepción o intérprete. Tel.: 224668, de 6 a 10. (18)

COCINERO pisserolo, ofrécese garantías de trabajo 15 años experiencia próxima temporada, informes Tel.: 268302. Sr. Manuel. (16)

14 OFRECEN TRABAJO

MODAS

EULALIA. Moda femenina confecciones prendas de señora. Admite telas y arreglos. Huertos. 1-B Tel 211613 (14)

CLASES DE CORTE. Confección, sistema Marti horario convenir. MODAS EULALIA. Tel. 211613. (12)

MODAS BELU'S, Clases de Corte y Confección. Ahorrará dinero haciendose sus propios modelos en tres meses. Calle Luis Marti, 4, primero. Teléfono: 461138. (23)

KATIA MODAS. Confección Sra. a medida. Clases corte y confección. De 6 a 8. Honderos, 21. Telf. 461626. (18)

CHICA para coser en su casa, se necesita. Razón Tel.: 277886. (10)

SE PRECISA personal que sepa coser bien a mano y máquina (sastrería) para trabajo en casa, Plaza Navegación, 9-A (Mercado Santa Catalina). De 10 a 1. (27)

SERVICIO DOMESTICO

NECESITAMOS matrimonios camareras, doncellas jornaleras, asistentas, señoritas niños. Conseguimos mejores sueldos. General Mola 15 pral (15)

SE OFRECEN cocineras doncellas, señoritas niños jornaleras asistentas por días u horas. Tel.: 222890 225078-225061 (16)

SE NECESITA matrimonio, cocineras doncellas, cuerpo casa camareras, asistentas externas e internas Sueldo a convenir. Plaza Olivar, Edificio España primero D (21)

SE OFRECE toda clase de servicio doméstico con seriedad y garantía. Tel. 211697 Plaza Olivar Edificio España (17)

SE NECESITA Sra. limpieza, con conocimientos de cocina, calle Anorea Doria 10 quinto B. (13)

SE NECESITA empleada de hogar para todo el día, si se desea puede quedarse a dormir. Con referencias. Inf. horas de oficina al 460250. (24)

SE NECESITA chica servicio. Sábados y domingos libres todo el día. Llamar al 235863. (14)

SE NECESITA empleada de hogar, para informes llamar al núm. 264024. (12)

EMPLEADA de hogar se necesita de 9 mañana a 5 tarde para casa y cocina familia dos personas mayores. Sueldo a convenir. Interesadas telefonear al 215272, a partir diez mañana. (30)

MATRIMONIO solo necesita chica interna, nociones cocina, imprescindible, informes. Tel.: 211901-686785. (12)

SE NECESITA empleada hogar con informes en calle Colliure núm. 2 primero. (12)

SE NECESITA sirvienta para 2 personas Reina Constanza 10. (10)

SE NECESITA para Valldemosa, servicio doméstico femenino interno. Buen sueldo. Llamar de 5 a 8 al 612064. (17)

BUSCO para empleo inmediato en Formentor, un matrimonio 30 a 40 de edad. Sin niños, con coche particular, para trabajar en finca grande durante todo el año, presentarse en horas de trabajo Sport Center, Calle Tous y Maroto núm 10 para entrevista, pagamos 40.000 ptas., un día libre a la semana, vacaciones convenir con el dueño, ella debe ser buena cocinera, él jardín entender motor y electricidad, preparar datos personales. (71)

BUSCO persona preferible señora mayor admita en propia casa anciano 80 años para su cuidado. 30.000 mensuales. Tel.: 298882. De 12 a 15 horas. (24)

EMPLEADA hogar interna se necesita con informes. Buen sueldo. Interesadas ir de 11 h. a 1 h. a Plaza Almoina, 4. (20)

SEÑORA, cuidaría niño pequeño en su domicilio. Tel.: 413619. (10)

SE NECESITA asistenta que sepa cocina. Con informes. Teléfono, 230821. (10)

NECESITO empleada hogar, dormir tres días semana. Telf. 401794. (10)

SE NECESITA empleada de hogar interna. Casa con niños. Inútil sin referencias. Tel.: 216911. (14)

SE NECESITA jornalera tres horas al día, tres veces semana, de 12 a 9 mañanas. Informes: Arco de la Merced núm. 8 segundo primera, de las 4 a 5 tardes. (30)

EMPLEADA hogar interna, necesito. Tel.: 253948. (10)

SE NECESITA empleada hogar para casa y cocina. Imprescindible informes Tel.: 276279. (12)

SE NECESITA empleada hogar llamar teléfono: 217219, de 11 a 1 h. Plaza Almoina, 4. (16)

SE NECESITA jornalera de 9 a 13 horas con informes, zona Paseo Marítimo Tel.: 235821, por la mañana. (18)

VARIOS

PROPONEMOS, trabajo casero, Manual, direcciones. 30.000 mensuales. Publirenta. Alboraya (Valencia) (10)

SE NECESITA Sra. o señorita mayor de 30 años, para matrimonio con dos niños, interna, sabiendo sus obligaciones. Trato familiar. Seguridad Social, buen sueldo, en El Arenal. Teléfono: 263857 ó 266128. (31)

HAGA: Direcciones mano máquina buena remuneración. Apartado 256. Altea (Alicante) (10)

SALOM CAPRI. Se precisan señoritas para masajes. Si no sabe se le enseñará. Francisco Sancho, 30. Pral. (16)

SE PRECISA señoritas para masajes, si no sabe se le enseñará. C/. Alférez Gralla Lladó, n.º 23-1.º. (18)

GANARAN dinero efectuando sencillos trabajos caseros, escríbanos Hispanotensa, Benidorm (Alicante). (10)

RELACIONES públicas. Importante compañía precisa un inspector y tres vendedores, por ampliación Departamento Comercial. Grandes ingfresos, trabajo totalmente programado. Dedicación total o parcial. Teléfono: 224384. (25)

SELECCIONAMOS 2 señoras o señoritas para nuestro departamento comercial en Palma. Es necesario ser mayor 21 años. Nivel cultural medio, responsabilidad y capacidad de trabajo. Preferible con conocimiento de Puericultura. Horario intensivo mañanas o tardes indistintamente. Incorporaselección. Elevados ingresos. Para entrevista personal presentarse hoy de 5 a 7 tarde, en calle Juan Crespí, núm. 10, primero, C. (60)

AMBOS sexos, trabajo libre a comisión bien remunerado, alcanzando del orden de 70.000 pts. mensuales. Buena presencia y disponga de coche, contactar teléfono 464497 mañanas de 9 a 1 B1 3775. (32)

ATENCION, empresa nacional, por ampliación de su red comercial en Baleares precisa jóvenes ambos sexos. Te ofrecemos la posibilidad de ingresar en una empresa joven y dinámica en la cual tus posibilidades de promoción dependerán de tu valía personal. No es necesario experiencia; preparación a cargo de nuestra empresa. Para más información presentarse de 10,30 a 1 en el Hotel «Bellver Sol» (Paseo Marítimo). Preguntar Sr. Jiménez. (B1-3436) (70)

SE PRECISA cobrador a comisión. Informes: 294080. Referencia B1-3738 (10)

SE OFRECE: Administrador de Fincas Urbanas y urbanizaciones, no importa distancia. Informes teléfono 251607. — Palma. (15)

SE NECESITAN señoritas para barra americana. Informes Teléfono 276492 12 a 6 tarde. (12)

SE NECESITAN 5 personas ambos sexos todo el día o sólo tardes, remuneración alrededor de 40 o 50 000 ptas. al mes mínimo. Empresa multinacional. Para pueblos limdantes a Sta. María y Pollensa. Se requiere: cultura media, buena presencia, vehículo propio (no imprescindible). Se ofrece: Ingreso inmediato en la empresa, seguros sociales incluidos. formación a cargo de la empresa, posibilidad de promocionar. No se trata de libros, seguros ni cosméticos. Interesados preguntar por Srta. Mari Carmen al Tel. 620347 De 10 a 13 horas, día jueves y viernes. Ref.: 3722. (90)

USTED posee grandes cualidades que nunca ha tenido la oportunidad de explotar. Nosotros le necesitamos. Le ofrecemos un trabajo agradable que le ayudará a realizarse personal y profesionalmente y una excelente remuneración. Si usted señora o señorita posee un buen nivel cultural, buena presencia y voluntad de triunfo, llámenos al teléfono 239649 de 10,30 a 13 y de 16 a 19 preguntando por la Señorita OLGA (No se informa por teléfono). (72)

VENDEDORES JOVENES
AMBOS SEXOS
SE PRECISAN PARA LA VENTA DE ESTE DIARIO, A COMISION.
BUENOS INGRESOS; COMPATIBLE CON OTRO TRABAJO.
Dirigirse a calle Beatriz de Pinós, 37, primero. derecha. De 12 a 15 horas.

PIANISTA
Se precisa para hotel en Alcudia
Teléfonos: 53.15.50 y 40.19.00

PRESTIGIOSA EDITORIAL
PRECISA
2 JEFES DE EQUIPO
PARA BALEARES (VENTA A CREDITO)

El puesto es adecuado para una persona habituada a la venta directa y con capacidad para la captación, formación y mantenimiento de vendedores.

Para conseguir los objetivos de ventas, contará con amplio fondo editorial, idóneo para la venta a crédito y el respaldo de una eficaz organización internacional. Se valorará si aporta grupo de vendedores en activo (demostrable) y se exigirán referencias.
Existe una concreta posibilidad de promoción para el candidato que demuestre su valía en un plazo razonable.

La remuneración consiste en una interesante comisión más participación sobre ventas.

Para concertar entrevista, llamar al Teléf. 29 22 50

EMPRESA NACIONAL

Precisa de personas ambos sexos para su Departamento Comercial visitas programadas a domicilio.

OFRECEMOS
Fijo más comisiones. Las personas seleccionadas se capacitarán para Jefes de Organización Producción.

DIRIGIRSE
C/ FATIMA, 4 Entlo. (RECEPCION), horas de 10 a 12 y de 16 a 18. (B-1-371)

PRECISAMOS OFICIAL 1.a
ELECTRICISTA PARA TRABAJOS EN SANTA PONSA
Necesario vehículo propio
Referencias: Avda. del Mar, 51 Costa de la Calma. (Ref. B1-3827)

EMPRESA DE ALIMENTACION
PRECISA VENDEDOR A COMISION CON EXPERIENCIA
Informes: Telf. 28 83 66 (B1-3301)

GRUPO ASEGURADOR

NECESITA PERSONA QUE DISPONGA DE LAS TARDES LIBRES PARA COBRAR RECIBOS

Indispensable posea vehículo propio. Interesados presentarse de 10 a 14 horas en Plaza Olivar, Edificio Olivar, 2º piso. (Ref. 3712)

GRUPO ASEGURADOR

Necesita profesional de seguros para hacerse cargo de su delegación en Palma.
OFRECEMOS: Inclusión en nómina
Gastos de desplazamiento
Máximas comisiones.
INDISPENSABLE: Sea buen profesional y dispuesto a organizar una red gestora de producción.
Interesados: Escribir a calle Travesera de Gracia, 30 — Barcelona-21. Ref. 3712.

M.C.D. 2022

anuncios económicos

14 OFRECEN TRABAJO

FABRICA FRANCESA

De alimentación especializada en productos muy apreciados por la clientela alemana. BUSCA Exportador Distribuidor en Congelados. Informes contactar con Paul Poulaillon. Hotel Beverly (Paguera) hasta sábado mañana. O escribir al mismo nombre. 175 Rue de Belfort. 68200 Mulhouse-Dornach. (89) 42 39 22. FRANCE.

COCINERO

Para restaurante en centro Palma. Cocina mallorquina. Trabajo todo el año. Teléfono 21 12 88 desde 6 tarde.

SE PRECISAN

SEÑORITAS MAYORES 18 AÑOS para barra americana. Llamar al teléfono 22.11 69 de Palma de Mallorca o teléfono: 30.48.18, de Ibiza. (B1-674)

EMPRESA NACIONAL

PRIMERA EN SU GENERO, NECESITA CUBRIR VARIOS PUESTOS DE TRABAJO POR AMPLIACION DE SU PLANTILLA

OFRECEMOS:
- Incorporación inmediata.
- Trabajar en una empresa que le puede proyectar y promocionar a nivel nacional.
- Ingresos del orden de las 60.000,- ptas. mensuales, pudiendo superarse según la valía del candidato.
- Seguro de vida.
- Pertenecer a una plantilla formada y capacitada para desarrollar con garantía el trabajo diario.

PEDIMOS:
- Deseos de un futuro estable y seguro inmediato.
- No tener compromisos actuales o inmediatos.
- Ser trabajador y responsable.

ABSTENERSE CURIOSOS

Interesados presentarse hoy jueves, día 17, de 11 a 13 y de 5 a 7. Atenderá Sr. LACOMA. Para entrevista personal en la Avenida San Fernando 49-C bajos.

EMPRESA DE AMBITO NACIONAL DEDICADA A LA VENTA PARA LA HOSTELERIA PRECISA PARA MALLORCA

VENDEDOR

SE OFRECE:
- Alta en la Seguridad Social
- Sueldo
- Comisiones
- Kilometraje
- Dietas

SE REQUIERE:
- Experiencia
- Coche propio

Escribir Apartado Correos 1365 Palma - B1-2017 o presentarse hoy en

Avda. Jaime III, 22, entlo. A.

MECANICO

Se precisa en taller reparaciones motos.
- Imprescindible buenas referencias.
- Preferible experiencia Scooters.
- Servicio Militar cumplido.
- Sueldo según aptitudes.

Informes c/ Reina Mª Cristina, 2. Palma. (B1-3838)

VARIOS

SE NECESITA personal que quiera ganar 3.000 diarias a comisión. No son ventas. Dirigirse a Esparteros, núm. 18. De 10 a 14 horas. (23)

(BI-3891) PARA nueva academia precisamos monitores en contabilidad y marketing. Interesados llamen al telf. 230233, de 9 a 10 mañanas. (19)

BODEGA comidas, busco socio idoneo. Preferible matrimonio para cocina-comedor, Apuntadores - Atarazanas. Razón. Teléfono 226048 (noches). (16)

CARPINTERIA en plena expansión necesita oficiales primera, segunda y serrador. Sueldos interesantes según aptitudes. Telf. 255385. (16)

ALUMINIO Y HIERRO

Se necesitan oficiales de primera y segunda con experiencia en trabajo de aluminio y hierro. Tel.: 274655.

AGENCIA INMOBILIARIA

necesitamos agentes a comisión ambos sexos, imprescindible vehículo propio. Se valorarán idiomas. Interesados llamar a los teléfonos: 213617 213620.

NECESITAMOS en toda Baleares, vendedores-as. Altos porcentajes. Escribir apartado 125 Arenal. (3.162). (12)

«GANE dinero con Empisal» tricotardo trabajo asegurado véanos en Ruiz de Alda 2 esqu. Av. Argentina. (16)

(B1-3874)

IMPORTANTE EMPRESA

PRIMERA MARCA EN AUTOMOCION

En calle Aragón, 191, Palma.
NECESITA
Oficial primera Mecánico Diesel
Ofrece: Buen sueldo más interesantes incentivos.
Informes al Jefe de Servicios Sr. Gómez
Teléfono 27 43 00 - 04 Aragón, 191

NECESITO MECANICO

Motores marinos, fueraborda e interiores. Carnet de conducir de segunda clase. Calle Honderos, núm. 36

BUSCAMOS SEÑORAS

CON MAQUINA DE TRICOTAR. Trabajo todo el año, asegurado, los mejores precios. Pasar por Ruiz de Alda núm. 2, entlo. 2.

PRECISO EMPLEADA DE HOGAR

De 9 a 4 tarde. Sueldo a convenir Interesadas llamar de 9 a 4 tarde. Teléf. 25 59 78

SE NECESITAN OFICIALES

PRIMERA Y SEGUNDA, CARPINTERIA
Teléfono 25 47 40. Polígono Industrial La Victoria, Ctra. Vieja Buñola, 23
(Ref. B1-3880)

C. C. U.

INICIO CURSO ESPECIAL MAYORES 25 AÑOS.
(Acceso Universidad)
Dedicación especial C. Texto, Redacción, Conferencia y Test.
Clases de repaso B.U.P. Informacion tardes de 6 a 10. Tel.: 295702. Horario mañana y tarde 31 de Diciembre. núm. 20.

otras secciones...

15 HOSPEDAJES

HABITACION céntrica, baño, teléfono. Matías Montero, 8 primero. (10)

HABITACION que sean formales y solventes. Tel.: 291998. (10)

SE ALQUILAN habitaciones, pensión completa, baño, arreglo ropas. Tel. 253256 (10)

ALQUILO habitación, derecho cocina y ducha. Informes de 8 a 3 tarde. Calle Héroes de Manacor, 59-B izq. (19)

SE ALQUILA habitación caballero, sólo dormir o pensión completa. Tel.: 297185. (11)

16 ENSEÑANZAS

REPASOS. Matemáticas. Física y Química, de BUP por licenciado con experiencia. Luna, 16 (Hostalets). Telf. 273240. (16)

IDIOMAS. Francés, inglés y alemán, repaso EGB, preparación Graduado Escolar, Cultura General, Contabilidad. Luna, 16. (Hostalets). Telf. 273240. (18)

ACADEMIA corte y confección, sistema Martí. De 6 a 8. KATIA MODAS. Honderos, 21. Teléfono 461626. (16)

INGLES-ALEMAN. Todos niveles individuales grupos reducidos. Enseñanza garantizada. Teléfono 296675. (11)

OPOSICIONES para auxiliares administrativos del Ayuntamiento de Artá. Presentación de instancias hasta el 30 de abril. Preparación Tel.: 460902 - 462186. (20)

OPOSICIONES para auxiliares administrativos y celadores de instituciones sanitarias (Son Dureta). Presentación de instancias hasta el 23 de abril Preparación Telfs.: 460902 - 462186. (23)

REPASOS y recuperaciones EGB y BUP. ACADEMIA OLMOS. Calle OLMOS, 21, primero. Teléfono: 210098. (13)

APRENDA un IDIOMA
EN 1, 2, 3, 4, 5 y 6 MESES
- *Cursos en grupos e individuales.*
- *Alternos y diarios*
- *Ingles niños.*
- *Cursos de Catalán*

Pza. Sta. Catalina Thomás, 20
Tel. 22 28 74
IDIOMAS MENTOR

SE TRASPASA academia muy bien equipada, capacidad 90 alumnos. Aceptaría piso o rústica a cambio Tlf.: 231019. Sr López. (19)

ACADEMIA MINERVA, mecanografía, contabilidad, secretariado, banca, auxiliar administrativo, idiomas. Plaza Madrid. (11)

FRANCES. Principiantes, profesorado, niños y adultos ALIANZA FRANCESA Tel.. 214101. (11)

OPOSICIONES para el instituto Nacional de Previsión y Son Dureta Preparación Teléf.: 460902-462186. (14)

SEA ESTHETICIENNE diplomada en CEM. El mejor Curso de Estética y Belleza. Autorizado por el Ministerio de E. y C. Matrícula abierta, plazas limitadas. Distintos horarios. Infórmese llamando al núm. 460458 y 460462 CEM. Av. Alejandro Rosselló, 26-A. (39)

OPOSICIONES para auxiliares de Administración Civil del Estado Preparación Tel.: 462186 - 460902 (12)

MECANOGRAFIA y taquigrafía audiovisual, aprenda en solo 14 y 35 horas respectivamente sistemas garantizados. CENTRO UNO. Vía Portugal 1-A (Frente Instituto Ramón Llull). Tel.: 224371. (25)

CLASES particulares de alemán. Tel.: 232236. (10)

PROFESOR de Magisterio; joven, sencillo y católico, ofrécese para dar clases a domicilio o en pensión propia. Llamar al Tel.: 291998. (21)

¿QUIERE VD. VENCER la timidez, evitar las preocupaciones, mejorar la memoria, promocionarse, autorrealizarse, hablar idiomas, aumentar producción, activar ventas, etc.? INSTITUTO SUPERACION PERSONAL. Antonio Marqués Marqués, 21, entlo. — 256519. Tardes. (30)

CLASES. Inglés, francés, alemán, árabe, ruso, sueco, para auténticos interesados. Calle Font y Monteros, 9, segundo. (16)

SE PRECISA profesor de dibujo para dar clases alumno primer curso delineación. Tel 273656. (14)

SE DAN clases particulares de inglés Informes. Tel. 230515. (10)

INGLES, alemán, profesoras nativas Ptas. 1.510 mensuales en grupo de 4 alumnos, clases diarias 3.550. Idiomas RAABL, Plaza Sta. Magdalena, 3. 25 años de pago. (25)

SACA el núm. 1 en las oposiciones para auxiliares administrativos de Instituciones Sanitarias (Son Dureta). Día 21 de abril inicio cursillo grupos reducidos (enseñanza del estudio y memorización de temas, consejos científicos para rendimiento mecanográfico, técnica de cálculo rápido-preciso para problemas matemáticos, métodos de identificación de palabras para tests ontográficos). Información tardes teléfono 411252. (55)

JULIO en Irlanda aprendiendo inglés, alojamiento en familias irlandesas. Clases intensivas principiantes o avanzados. Tl.: 204036. (15)

CURSOS de inglés todos niveles. Métodos modernos, preparación exámenes Cambridge. Teléfono: 204036. (11)

17 MUSICA

MUSICOS!!! Procedente de cambio vendemos: Organo Hammond 1. 200. 100 mil; Sintetizador Hammond 79.000 Sintetizador Yamaha 70.000 Leslie Music Son, 45.000. Amplificador y bafles Leslie Fender 30.000 Saxo barítono 18.000 Guitarra Rikembaker 24.000 Ecualizador Music Son, 9.000. Pedal Fuz Ibañez 3.000. Amplificador Sinmarc B 3.400 29.000 Amplificador Sinmarc MB 4.200. 60.000 Amplificador Sinmarc 2180, 18.000 Amplificador Sinmarc 2.280 20 mil. Bafle Soun Citti 18 mil. Equipo voces Music Son 18.000; Etapa potencia stereo, 10.000. Etapa potencia mono TR 50, 10 mil. Eco digital Garibro, 22.000 Eco cintaWer, 19 mil. Bafles 3 piezas Gran Auditorium Music Son par 110.000 Amplificador y bafle bajo 120 W. Music Son, 28.000 Bafle bajo Camp 18, bafle reflex, 12 mil. Bafle Fender guitarra, 15.000 Bafle Soun Citti 20.000 Bafle Music Son voces cuadrados, 5.000 Bafle Music Son voces 120 7.000 Bafle Music Son voces 2 Twiters, 10.000. Bafle Music Son voces Twiters 18.000 Bafle Sinmarc guitarra, 12 mil Bafle Sinmarc bajo 15.000 Bafle Sinmarc guitarra, 15.000 Bafle Music Son 2.000 15.000. Bafle Wem 100 W. 3 vías, 45.000 Musical VIA ROMA Rambla 7 Palma. (173)

VENDO Saxo tenor Selmer. Telf. 661011. Lluchmayor. (10)

SE NECESITA teclista para grupo, trabajo diario en hotel. Sueldo muy elevado. Tel.: 276673. (14)

OFRECESE guitarrista para grupo con trabajo Tl.: 236794. De 19 a 20 horas. (10)

NECESITO organista para grupo con trabajo. Tel.: 224569, de 11 a 2 y de 4 a 7. (17)

VENDO amplificador, dos bafles, Musil-Sow. Instrumental 120 v. Teléfono 215964. Mediodía. — Juanjo. (12)

SE OFRECE cantante competente, doblando guitarra rítmica y bajo con equipo propio, preferible trabajo hasta las coce. Tel. 292281. (19)

DOY CLASES particulares de piano, solfeo y órgano electrónico. Teléfono: 233175. Llamar de 1 a 2½. (16)

SE VENDE órgano Compact de luxe. Barato. Tel.: 273325. (10)

CLASES de solfeo, piano y armonía. Tel.: 231137. (10)

18 RADIO Y TV

TELESTAR, reparaciones televisión a domicilio Servicio económico y rápido. Padre Molina, 28. Teléf: 296670 Sábados abierto. (16)

ACUDIMOS en el acto. Reparaciones televisión y antenas. Total garantía Precios económicos Sábados abierto. Teléfono 298858. (16)

TELE-ESTADIO. Reparaciones TV a domicilio blanco negro, color. Todas las marcas, calle Francisco Martí Mora, 16. Tel.: 237225-233677. (20)

RADIO TV. Reparaciones a domicilio, todas clases y marcas. Antenas individuales y colectivas Venimos enseguida, sin cargo desplazamiento Sábados tarde abierto. Teléfono: 227066. (23)

REPARACIONES R. Televisión, antenas colectivas e individuales. Sábados abierto Servicio a domicilio rápido y económico Sin cargo desplazamiento. Teléfono: 222598 (20)

REPARACIONES R. Televisión Antenas colectivas e individuales sin cargo desplazamiento Servicio a domicilio, urgente. Tel 262056. (16)

SONO TELE, servicio autorizado de Intergrundig. Reparación televisores, antenas todas marcas Tel.: 297758. (13)

REPARAMOS televisores y antenas. Servicio a domicilio rápido y garantizado. Telf.: 277025. (10)

ANTESA, reparaciones televisores y antenas. Servicio rápido a domicilio. Telf.: 241195. (11)

REPARAMOS antenas y televisores. Servicio rápido. Tel.. 290839 (10)

TECNICO TELEVISION blanco y negro, color. Reparación. Puesta a punto. Nacionales. Importación. Tel 211273-290497. (14)

FERBAS. Reparaciones televisión y antenas Servicio a domicilio rápido y económico. Teléfono: 285284

TELECON. Telf: 254805. Servicio - económico urgente. Reparaciones a domicilio. Antenas individuales-colectivas Televisores blanco - negro y color. Autoradios. Sábados abierto todo el día (23)

ATENCION. Para reparar su TV urgente, llamar a los teléfonos: 292659 y 273406, acudimos antes de dos horas. Precios económicos. (20)

ANTENAS TV-FM

Proyectos, montaje y reparación. TONO RADIO. Tel.: 253190 602293

19 NAUTICA

MOTOR Sailers «LM», por fin en España, fabricados en Dinamarca. LM 24 (7,20) con Volvo 24. LM 27 (8,35) con Volvo 35. LM 30 (9,35) con Buk 36. LM 32 (9,75) con Volvo 35 Venga a comprobar la alta calidad sus perfectos acabados su justo precio al importador exclusivo para España. Sport Mar; S.A. Santiago Rusiñol, 2. Tel 7510942 Premiá de Mar y Puerto Deportivo Masnou, 19-20. Teléf.: 5553900 Masnou (Barcelona) (73)

AHORA MAS BARATAS: Sondas japonesas ROYAL No pesque a ciegas Instalador y servicio NAUTICA MUS. El Molinar

REMOLQUES INTEMA: Para todas embarcaciones Y colocamos enganche homologado a todas marcas coches NAUTICA MUS El Molinar (17)

MARINER; Fueraborda de presente y de futuro De 2 a 200 C.V Seguro, eficaz, potente Inmejorable servicio postventa Mejor precio Y exento de impuesto lujo para embarcaciones menores de 5 mts No son palabras lo demostramos NUATICA MUS. E Molinar (40)

COMPARE PRECIOS: Llauds COPINO MAJONI MORAT Botes EPE, TAYLOR COPINO MAJONI TIBURON Neumáticas MIAVON, ZODIAC ARTIACH — NAUTICA MUS El Molinar (20)

BENETEAU, los motoveleros EVASION 22 - 25 - 28 32 37 pies Precios muy competitivos Otra exclusiva de Náutica MUS. E Molinar. (20)

LLAUDS. Desde 4 a 9 metros, con o sin cabina, hasta cinco metros exentos de impuestos. COMERCIAL MALLORCA, S. A. Tel 237144. (21)

CALA Blava el bote escandinavo de 4 metros, que planea con un motor Tohatsu 8 Hp. y cuatro personas a bordo. COMERCIAL MALLORCA, S.A. Tel. 237144 (26)

TOHATSU e motor fuera borda japonés más sólido y confiable, todas potencias desde 3,5 Hp. hasta 40 Hp. COMERCIAL MALLORCA, S.A. Teléf.: 237144. (23)

ALBATROS NAUTICA Pto. Andratx

Embarcaciones y equipos. Distribuidores zona YAMAHA Fuerabordas-generadores YANMAR Diesel 8,12 15 20,30 HP Fuso marine Sondas instaladas Glastron Taylor-Sea Ray, Jeanneau cruceros vela Mavon neumáticas Windsurfing Hobi Cat Laser vela ligera Llauds mallorquines Efectos navales y accesorios. «La atención al cliente y el servicio post-venta es nuestra norma» Teléf.: 672012 (62)

MOTORES fueraborda Mariner y Britisch Seagull Ahora también en Nautica Baltasar, Calle Honderos 36 Tel.: 241893 (16)

LLAUDS, desde 20 a 45 palmos, gran variedad en modelos, marcas y precios, también disponemos de botes, lanchas neumáticas y otras embarcaciones XIMELIS Náutica. C./ Vicario J. Fuster, 91. Frente Club Marítimo, Molinar. (33)

TRANCHA, embarcación 6 metros, con cabina y una gran bañera equipada con motor Diesel, exenta impuesto de lujo, XIMELIS Náutica, Frente Club Marítimo, Molinar. (24)

ARROAS-29, lancha 8,50 m., eslora, ideal para pesca, motor Diesel 54 HP., 3 literas aseo, cocina y gran bañera Precio: 2 millones 200 000 Ptas. XIMELIS Náutica (25)

XIMELIS Náutica, le ofrece la gama completa de veleros Sumplast Jidso, Daimio Geisha Super Daimio, Seke Precios desde 400.000 Ptas. Esperamos su visita (23)

OCASIONES de XIMELIS Náutica: Bote mallorquín plastificado 28 palmos, cabina, motor Diesel 12 HP., lancha Madesa mod. 130 con motor Euzuki 25 HP Bote Barracuda con motor Seagul 4 HP. Llauto poliester a estrenar 25 palmos con cabina motor Solé Diesel 12 P., palos y velas precio 675 000 Ptas. (40)

M.C.D. 2022

anuncios económicos

19 NAUTICA

AROSA. Motovelero 8,50 m. ideal grandes cruceros, habitabilidad 8 personas, motor Diesel muy completo. Venga a verlo. XIMELIS Náutica. (19)

OCASIONES: Oferta pretemporada conjunto nuevo embarcación neumática y motor Mercury, 99.000 ptas Madesa 130 y motor Suzuki 50 Hp. 300.000 perfecto estado. Glastrom C 161, cabinada Mercury 85 Hp., completamente equipada, incluso motor auxiliar, solamente estrenada, precio excepcional. Facilidades de pago. IMPORNAUTICA S.A. Goethe. 30 Teléf.: 280531. (47)

BOAT MARKET S.A. agencia náutica, compraventa embarcaciones de ocasión. Consúltenos. Calle Margarita Camari, núm. 15. Teléfono: 460909.

PARTICULAR vendo lancha Glastron «Larraya» V-164 5,30 m. motor Volvo-Penta 130 Hp. Perfecto estado, matriculada, esquís, chalecos, etc. Tel.: 235710 de 8 a 14 h. (27)

BOTIJO. Crucero de 4.90 mts., 4 literas orza y timón abatible. Amplia bañera para 4 personas. Transportable con remolque. Exento de impuesto de lujo NAUTICA BALTASAR. Honderos. 36. Tel.: 241893 (30)

OCASION. Vendo «Puma-23». Todo equipado. Informes: telf. 286385. (10)

VENDO llaud de fibra 25 palmos con motor Soler Diesel 12 Hp. en muy buen estado. Teléfono: 293957 (18)

SE VENDE llaud, 38 palmos, motor gas-oil, potencia 25 caballos Juan Pep, La Rápita Club Náutico La Rápita. (18)

SNIPE vendo urgente. Novísimo, completo, cuna funda. Tls 215056-410522 (10)

HIPERMOTOR. Delfín 31, año 1979, muy equipado. Tel. 246204 (10)

TINTORERA motor Volvo, 160. Particular. HIPERMOTOR. 246204. (10)

EPE 2 motores fuera borda HIPERMOTOR. 246204. (10)

«VELAMAR», alquiler yates. 226848 (10)

OPORTUNIDAD única. Si Vd. quiere hacer realidad el sueño de su vida siga leyendo Tengo el mejor barco fabricado en España «Orozco 42» rápido 22 millas punta. 18 millas crucero, con los motores marinos «Diesel» Turbo Volvo Penta, de 273 Hp. cada uno, en perfecto estado, un gran salón con sofá cama, 2 camarotes y otro para marinero aparte, doble puente de mando, dos duchas, cocina, etc. Condiciones de pago a «convenir» de particular. Tel 235387 cualquier hora (79)

VENDO lancha Inerga con remolque y motor Crechen 25 Hp. Junto o por separado. Teléfono: 271290. (17)

VENDO. Ocasión llaud 30 palmos con cabina. Tel.: 279774. excepto sábados y domingos. (14)

«CAMBIARIA magnífico chalet en construcción en Santa Ponsa, Mallorca, por embarcación. Gastado la fecha entre solar y obra 7.200 000 ptas. Diferencias podrían arreglarse en efectivo. Interesados escribir al apartado de correos 697 de Palma» (34)

VENDO Hunter 616 nuevo con motor Mariner 5 c.v. Tel.: 239406. tardes. (12)

SE VENDE barca 33 palmos, de pescador, 17 Hp. Tel.: 227121. (11)

PESCA VELA
SONDAS GRAFICAS
DESTELLO CON-SIN ALARMA
FUSO - ROYAL - ARIA
PRECIOS SIN COMPETENCIA
3 años garantía (piezas y mano obra)
Instalación y servicio Post-Venta
CONSULTENOS
Distribuidor:
NAUTICA BALEAR
Calle Honderos, 36. Teléfono 24 18 93

PARTICULAR, vendo llaud fibra Miabka 6 mts., cabinado, motor Solé 12 Hp. perfecto estado, matriculado. Tel.: 462620-245994, tardes. (19)

VENDO embarcación bote Cala-Pi, motor fuera borda 7 Hp. Llamar Tel.: 278886, de 2 a 4. (17)

VENDO 420 con Expik, perfecto estado. Tel.: 412896 (10)

20 COMPRAS

COMPRAMOS objetos de oro usados y joyas. Vidriería núm. 12 (10)

COMPRO muebles usados o antiguos y puertas, paso a domicilio. Tel.: 274889 (12)

COMPRO toda clase de maquinaria bar, restaurante, cafetería. Teléfono 464416 (10)

COMPRO ORO USADO. SAMARITANA, 10. (10)

COMPRAVENTA Muebles oro viejo y objetos antiguos. Vallori 23.— 210639 (10)

COMPRO muebles usados antiguos y modernos. Paso a domicilio. Teléfono: 299755 (11)

COMPRA y venta antigüedades. La Pieara Mallorquina Plaza Sta Eulalia 7. (11)

COMPRAMOS juguetes nuevos en pequeñas o grandes cantidades pago contado. Tel 580748 horas tienda. (14)

COMPRA-venta de libros usados, cromos y tebeos antiguos. El bazar del libro Calle Galera núm. 9 Tel.: 225244 (19)

COMPRO muebles y trastos viejos a buen precio, pasamos a domicilio. Tel.: 224108 de 10 a 3. C./ Morey 29 (20)

COMPRARIA cámara fotográfica antigua de galería. Informes, teléfono: 239139 (mañanas). (10)

COMPRAMOS
objetos y joyas de oro y plata usados o rotos
Calle San Bartolomé núm. 12, 1.º Tl. 210375

COMPRO ORO USADO
SAN BARTOLOME, 4

21 VENTAS

TELEFUNKEN, blanco y negro, nuevo. 17.000'— 235940, a partir 19'30.— Jordi.

VENDEMOS comedores, dormitorios, tresillos, procedentes liquidación, precios muy económicos. calle Curtixo 27. Vivero (frente viviendas Virgen de Lluc). Tel.: 274656 20)

OCASION, vendo vitrina conservadora de 2 metros 50 000 pts. Calle Miguel Marqués núm. 20. (14)

VENDO estanterías tipo «Góndola» en perfectísimo estado. Precio muy interesante. Informes: Tel.: 276448 242069 (14)

PARTICULAR vende equipo radioaficionado, decamétrico completo. 65.000 ptas Tel.: 231012. (10)

CARPINTEROS, vendo máquinas lizadora sinfín, Bancasa apretar, motor. Tel.: 214304. (10)

VENDO bonito dormitorio plaza, completo, nuevo. Teléfono 464637 (10)

VENDO llantas Targa aluminio. 6 pulgadas. con neumáticos, solo para Ford Fiesta Tel. 614077. (14)

OCASION, vendo analizador motores, completo (nuevo). Tel.: 296191. (10)

VENDO cafetera de 2 brazos, buen estado, buen precio por reforma. Bar Pájaro loco. Calle Angeles 5 A. Junto Via Roma, por las tardes. (24)

SE VENDEN estanterías metálicas con raíles, como nuevas a mitad precio. Tel. 266364. (13)

SE VENDEN máquinas aserrería: 2 sierras cinta de 1 m. diámetro, 1 alimentador marca AMS. 1 cepilladora, 1 regruesadora, 1 máquina coger tablilla, 1 de marcar madera, 3 de clavar grapas automáticas «Cop-Cus» GR 500, 1 de clavar grapas automáticas de 10 clavadores M-1200 Tel.: 580070. (48)

VENDO cinco módulos de butacas Tel.: 291895. (10)

SE VENDEN perchas. Telf.: 210965 285877 (10)

VENDO horno de gas, muy económico para pizza o pastelería. Informes Pizzería Piccola Calvo Sotelo 281. Cala Mayor (18)

VENDO panadería y planta baja, zona Vivero. Palma Teléfono: 276522 (10)

VENDO varios congeladores 2 vitrinas de conservación, cortadoras, mesas de oficina, registradoras, cafetera de 3 grupos de palanca, cubitera Scotman de 25 kilos, 2 puertas para cámara frigoríficas, botellero inoxidable, góndola de ruedas asador de pollos, calentador de leche, 2 mostradores, 1 de Formica y otro de cristales, 1 armario de madera con las puertas de persiana, de 255 x 165, balanzas, 1 electrónica, barras de acero inoxidable para carnicerías o supermercados, 1 máquina de coser, 1 cama clínica, estanterías de pared de aluminio y cristales, 1 nevera y 1 máquina de facturas con carrito. Informes Pedro Martel, 14 (87)

RENAULT 6 PM-E, impecable primera mano. Tel.: 235081. (10)

OPORTUNIDAD. Cocina industrial, plancha, carro flambeador. Tel.: 235081 (10)

SE VENDE platina A. R. grabación reproducción, cassete 8 pistas, telescopio Zenith 400 aumentos, máquina tricotar Alfa, máquina fotográfica Kodak Instan E.K-8 aparatos rayos infrarrojos y ultravioletas Philips. Tel. 277525, de 9 a 10 noche (36)

VENDO bici-cross, marca Graciella, tiene 4 marchas, amortiguadores, cuentakilómetros y velocímetro. Precio: 13.000. Teléfono 252895. (16)

VENDO saneamiento completo, de cuarto de baño seminuevo. Tel.: 281721.

MATERIAL de barbería-peluquería casi nuevo. Se vende. Tel.: 232833. Después las 12. (12)

SE VENDEN 2 bicicletas a 5.500 pts. cada una. Tel.: 217373. (11)

VENDO tocadiscos Philips stéreo 2 bafles, como nuevo. Telf. 686093. Preguntar por Juan. (13)

SE VENDEN
armarios, frigoríficos, vitrinas, botelleros, congeladores, registradoras, máquinas de hielo, asadores de pollos, etc. Nuevos y de ocasión. —
Capitán Vila, 11 - Tel. 244262-244058

OCASION
VENDO VITRINA FRIGORIFICA PARA BAR, ALIMENTACION, ETC., DE 7 mt. PRECIO MUY INTERESANTE.
Informes: Tel. 29 05 00 — Sr. Pizá
(Polígono La Victoria)

22 PERDIDAS

DESAPARECIDO Seat 1.430 blanco PM-152.436, gratificaré. Telfs.: 23-59-40 — 28-60-30.

ENCONTRADA perra Collie o pastor de Shetland. Informes: Tel. 254040, Señor Horrach, horas oficina. (14)

DESAPARECIDA perra Epanol Breton, gratificaré devolución Soler 23, papelería Karyan. (10)

PERDIDA en Arenal, cartera con carnet conducir, residencia, etc. Gratificará. Tel.: 265883. (12)

Extraviado perro
Cocker blanco y negro, atiende por «Terry». Se gratificará tel.: 233624.

EXTRAVIADO
Pastor Alemán negro, zona Formentor, atiende por Seico. Informes: Tel. 213383-84. Se gratificará.

DONDE TEDDY
Perro de raza Terrier, rubio, de pelo largo. Se extravió ayer por la mañana en Plaza Progreso.
Se gratificará su devolución. Telefonear al número 40 20 93 y pedir por ERLING HOLST-RONESS

23 TRANSPORTES

NOCHE Y DIA Transportes S. A.

CAMIONES grua, Mudanzas Guardamuebles. Tel. 291800-291804 Noches y festivos: 241726. (11)

MUDANZAS Casa Rojals, Nacionales e internacionales. Personal especializado en traslado de muebles y pianos. Guardamuebles Precios económicos Presupuestos sin compromiso. Tel: 212227 y mediodías noches y festivos: 211430. Siete Esquinas, 1-B (31)

GRUAS Bauzá. Camiones-grúa, transportes barcas, maquinaria. Tel.: 297307 25271 (10)

CAMIONES POL
GRUAS Y TRAYLERS
Transportes diversos
Especialidad en embarcaciones, maquinaria, etc.
Tels. 27 40 67 - 27 24 29

MUDANZAS J. Mut. Ofrece sus servicios especializados, embalajes guarda muebles, traslado pianos, cajas caudales, maquinaria, camiones grúa. Llámenos pasaremos a hacerle presupuesto Teléfono 278044-274656. Curtixó 31 (Vivero) (28)

MUDANZAS, transportes en general incluso peninsulares. Praecios interesantes. Teli.: 298102.

COTRAME Transportes ofrece camiones grúa, volquetes, trailes, padoras, cabezas arrastre. Convendríamos precios inamovibles hasta dos años. Calle Pérez Galdós, 17. Telf. 412600. (24)

24 ANIMALES DOMESTICOS

RESIDENCIA y adiestramiento canino. CRIADERO Los Valientes. Telf.: 265125. (10)

ADIESTRAMIENTO y pensión para perros. Régimen interno. LOS SAUCES. Tel. 237735-213623 (12)

PASTOR alemán adultos, macho y hembras para guardar o criar desde 10.000 ptas. Tel.: 265125 de 10,30 a 12 h. (21)

DON CHUCHO. Esta semana: gran selección de cachorros con pedigrée excelente mastín y montaña del Pirineo, Gran Danés Pastor Alemán Doberman, Cockers Spaniel y americanos Teckels Pelo largo Ep japonés, Yorky miniatura, servicio de peluquería y guardería próxima llegada de gatos Siameses Teléf.: 289342 Edif Kurssal Pl. Puente, 8 local Social Club del Ca de Bestiar.

VENDO Pastor Alemán hembra 50 días. Excelente Pedigreé. Teléfonos 237735-213623. (11)

CANYPLANT. Cachorros seleccionados entre los mejores criaderos. Dobermann, Pastores Alemanes, Cocker Spaniel, Caniches, Yorkshier. San Bernardo, Bobtail, gatos Siameses Adiestramiento canino calle Francisco Manuel de los Herreros, 35. Tel.: 270566. (31)

VENDO Cocker americano. Tel.: 299287. (10)

PARTICULAR vendo cachorros Baset y cachorros Yorkshire Terrier. 221526 244909. (10)

SAFARI. Venta de perros de caza, Barón Santa María del Sepulcro, núm. 5 (Travesía Jaime III), 222700 (13)

VENDO cachorros de caza Pedigr LOE, Pointer, Espaniel, Bretón, Braca alemán. Tel.: 271048 (13)

VENDO pastor alemán, una cachorra de 3 meses, 2 adultas, con papeles ELOE, Algaida. Tel.: 665060 (16)

COCKER Spaniel, dorado hembra 9 meses, papeles LOE. Tel.: 602082. (10)

PRECIOSO gatito gris perla edad ocho semanas, muy manso, busca hogar teléfono 230237. (13)

PASTOR ALEMAN 1 año adiestrado para defensa y guarda, excelente pedigrée Tel. 237735-213628. (14)

25 DIVERSOS

PINTOR empapelador servicio inmediato, garantizado, presupuestos sin compromiso Tel.: 216356 295677 (11)

FONTANERO. Instalaciones y reparaciones urgentes. Tel.: 293327. (10)

URGENCIAS, fontanería, electricidad y termos en dos horas sin recargo. Tel.: 281618. (12)

FONTANERO, trabajos urgentes e instalaciones. Tels.: 244548-201547. (10)

ELECTRICIDAD, servicio a domicilio, cualquier reparación la solucionamos enseguida. Sin cargo desplazamiento. Sábados tarde abierto. Teléf.: 227066. (17)

REPARACIONES y reformas de albañilería. Informes: Martín Caimari. Tel. 294289 (10)

BENMA limpieza moquetas. Sistema M Steam o PES Guardamos alfombras. Tel.: 250057. (12)

BENMA limpia alfombras, moquetas y tapicerías, recogida y entrega domicilio. Teléfono 250057 (12)

SE SIRVE tierra a domicilio, tierra preparada. (Tierra cribada con arena y estiércol). Teléf.: 292116-19. (16)

CRISTALES escaparates. Su limpieza y conservación confíela a EL BRILLO BALEAR. Teléf.: 222700. (13)

LIMPIEZA de oficinas y su conservación confíela a EL BRILLO BALEAR. Pida presupuestos. Telf.: 222700 (15)

LIMPIEZA de alfombras, moquetas, sofás, butacas. Guardamos alfombras PINGUINO. Teléf.: 294340 (11)

ALFOMBRAS Morey, limpia alfombras, moquetas y tapicerías, Sistema MORLIMP. Tel. 277582. (11)

MAESTRO albañil, reparaciones urgentes, reformas, chalets y presupuestos. Tel. 410658. (10)

TOLDOS. Presupuestos sin compromiso. Almacenes Aragón. Aragón, 40. Tel. 270100. (10)

TOLDOS, lonas acrílicas, armazón duraluminio. Precios fábrica. TOLBASA Tel.: 255549. (10)

COMPRO joyas y objetos de oro usados. San Bartolomé, 4. (10)

PINTOR EMPAPELADOR
RAPIDEZ Y GARANTIA
TEL. 40 16 69

EMBALAMOS toda clase de muebles, cuadros, maquinaria, etc. Telf.: 274656 (10)

TAPICERO, trabajo a domicilio, tresillos, fundas, sillerías. Tel.: 200289-215174 (10)

ATENCION, montamos su bar completo con barra, mesas, sillas, cafetera, botellero, molinillo de café y horno micro-ondas. 300,000 ptas Tel 464416. (22)

ATENCION, montamos su carnicería completa, con vitrina, cortadora de fiambres, picadora de carne y balanza 160.000 pts Tel.: 464416 (19)

PUERTAS y ventanales aluminio, presupuestos sin compromiso. Tel. 274659 (10)

REJAS seguridad para áticos, entresuelos, oficinas y chalets. Presupuestos sin compromisos. Teléfono 274659. (13)

CERRADURAS antirrobo, puertas seguridad. Colocación rápida Teléfono: 274659. (10)

ACOMPAÑANTES particulares para viajantes, salidas, horas de ocio, etc. Tel. 222745. (1)

REPARACION, lavadoras, frigoríficos congeladores, botelleros, cubiteras, vitrinas, cafeteras. Teléf.: 200865. (10)

TIERRA vegetal y tierra preparada (tierra cribada con arena y estiércol). Servicio camión. Teléfono: 226390 (15)

MAESTRO de obras, reformas y albañilería, colocación de baldosas y planchas de escayola. Teléfono 280804. (15)

PUERTAS NUEVAS, usadas. Pasaje Son Coc. Telf. 243181. (10)

SE HACEN arreglos de persianas gradulux, levolor y enrollables. Informes Tel. 215383. (12)

PULIDO de terrazos y mármoles, abrillantados y vitrificados, limpieza de terrazas y fachadas, presupuestos gratis. Teléfono: 285576. (17)

SERVICIO a domicilio de sacos de tierra preparada y estiércol. Mínimo 6 sacos. Tel. 292116-19 (16)

ELECTRICISTA
Instalaciones y reparaciones urgentes. Tel. 255040 y 270038

FONTANERO
REPARACIONES AL MOMENTO
Teléfono 27 95 87

ATENCION SEÑORAS
modelos Ibiza, Londres, París. Económicos. Tel.: 230794.

ARMARIOS DE COCINA
A MEDIDA EN FORMICA O MADERA
Desde 8.000 ptas. metro lineal.
Facilidades hasta 12 meses
Presupuestos gratuitos — Teléfono 25 53 85

ADELGAZAR O DEJAR DE FUMAR
CONTROL MEDICO-UNA SOLA SESION
Nuestros clientes nos escriben que han adelgazado de 5 a 25 Kgs
Fumaba 3 paquetes diarios y he conseguido dejarlo.
¿A QUE ESPERA UD.?
TRATAMIENTOS ESPECIALES CONTRA el asma bronquial, migrañas, nerviosidad excesiva, insomnio.
INSTITUTO INTERNACIONAL DE LA SALUD
GRAN VIA, 50 - C'AN PASTILLA 26 2766
Playa de Palma - (Frente entrada principal Hotel El Cid)

GARANTIA ANTIRROBO
BLINDAJE DE PUERTA
CERRADURA ALTA SEGURIDAD
TELEFONO: 25.69.18.
INSEG — GENERAL RIERA, 26

26 PERSONALES

¿CENARA Ud. solo? Y Ud... ¿también? ¿Por qué no cenar juntos? ORGANIZACION MIRMO. Paseo del Borne, 15, 4.º-A. Palma. Telf. 222746. Discreción garantizada. (24)

CLUB PRIVADO para la mujer actual. Servicio rápido de contactos telefónicos, exclusivamente para señoras y señoritas. Ideado, atendido y dirigido por personal femenino especializado. Telf. 222746. Con la garantía de ORGANIZACION MIRMO.

DOS AMIGOS buscan chicas para compartir piso. Preguntar por Jesús o Manolo. 217447-48. (14)

CASADO 35 años, interesa relaciones con señoritas de 18 a 40 años, escribir al apartado 55514, de esta administracsión. (19)

27 MASAJES

MASAJES CAPRI, atendido por cinco señoritas. Francisco Sancho, 30 principal. (10)

SALON Jupiter, masaje thailandés, deportivos y de relax, atendido por señoritas, calle Gabriel Maura, 15 primero, primera. (17)

MASAJES LUZBEL, personal totalmente renovado (cuatro señoritas). Calle Alférez Gralla Lladó. 23. (12)

MASAJES PALMA. Atienden tres señoritas. Barón de Pinopar, 8-2.º-1.ª (11)

INSTITUTO J. R. no cierra a mediodía ni los sábados por la tarde, personal nuevo. Pasaje Can Curt, núm. 3. 272302. De 10 a 8,30. (25)

SALON GEMINIS, masajes y baños. Nuevo personal. Abierto de 11 a 9. Incluidos sábados. Avda. Argentina, 67, 2.º segunda. (19)

MASAJES, saunas y baños. INSTITUTO 7-7. Calle Aragón. 27. (10)

MASAJES Esma atienden 4 señoritas, de 11 a 9. Cabo Alomar Blanes, 5-B. Travesía General Riera (17)

SALON Nefer, masajes deportivos, relax, Calle Elcano núm. 9 (Son Armadams). (11)

MASAJES para ambos sexos. Esmerado servicio. De 10,30 a 20,30. Teléf.: 256955 (12)

M.C.D. 2022