SEVILLA
Sabado 24 de Agosto de 1935
Año XXXV Núm. 12.696

El Liberal

DIARIO DE INFORMACION INDEPENDIENTE
DOS EDICIONES
Sevilla ante todo

Redacción, Administración: PLAZA DE VINUESA, 30

HEMEROTECA MUNICIPAL ENTRADA 27 AGO 1935
Hemeroteca Municipal Apartado 155 MADRID

EL CONFLICTO ITALO-ETIOPE

La fuerza de Italia en el Mediterráneo

Lo que más llama la atención en el actual conflicto italo-etíope es la actitud segura de Italia, su decisión firme, fiel á un plan preconcebido, cuyos pasos va imperturbablemente consumando, pese á las trabas de la diplomacia, á las posibles complicaciones internacionales y á la actitud hostil de Inglaterra.

El secreto de esta política de Italia, tan poseída de su objetivo, un publicista francés, M. D. Vessaz, lo atribuye á que la situación de la nación italiana en el Mediterráneo ha cambiado profundamente de algunos lustros á esta parte.

Dice así: «La resolución de Italia de no ceder á ninguna presión británica, cualquiera que sea, proviene, ante todo, de la convicción de que su posición en el Mediterráneo ha cambiado totalmente con los progresos de la aviación. Es verdad que por una costumbre del espíritu, se continúa considerando á Inglaterra como la reina de los mares. Pero, cuando obtuvo este título la aviación no existía aún en el mundo. Ahora bien, los progresos prodigiosos de los medios aéreos han cambiado completamente el aspecto del problema y la marina ha perdido una gran parte de su antiguo poder.

Por esta razón, la dominación de Inglaterra sobre el Mediterráneo no es ya lo que era en otro tiempo. Las bases de la potencia imperial británica en este mar interior, Gibraltar, Malta, Suez, concebidas como propias de una potencia marítima, no tienen ya con la aviación el mismo valor que antes. Malta, especialmente, no causa ya ninguna inquietud á la península itálica. Gracias, sobre todo, á su aviación, la Italia de hoy es más fuerte en el Mediterráno que nunca lo ha sido. Basta aplicar en caso de una guerra los vuelos trasatlánticos, que ya ha realizado la aviación italiana, para sacar la conclusión de la eficacia efectiva de esta última.

La actitud de Italia en frente de Inglaterra, su resistencia á las pretensiones británicas, pueden, pues, ser muy otras que las de hace veinte años. En otros términos, merced á su aviación, Italia entrevé otros horizontes que le permitirán respirar mejor que en otras épocas. Ya no se juzga prisionera en el Mediterráneo. Sus flotas aéreas volarán mañana, si es preciso, en escuadrillas compactas lo mismo sobre Suez que sobre Gibraltar. El esfuerzo de M. Mussolini de dotar á Italia de una aviación poderosa, tiende á liberarla de toda compresión exterior y á hacer su juego político más flexible, más independiente que en el pasado.»

—A mi suegra le compré una langosta y tuvo una indigestión.
—Dime en seguida, ¿en dónde compraste la langosta?
—¿Para qué lo quieres saber, para no comprar allí nunca?
—No; para comprarle una de las más grandes á mi suegra.

EL TRICENTENARIO DEL FÉNIX

D[illegible] V[illegible] UERTE DE LOPE DE VEGA

I.—[illegible] da de[illegible] dura la escena [illegible] recogió en redes de [illegible]

Corre el Manzana[illegible] drid «castillo [illegible] empos de motines políticos y de silvas poéticas entre dedicatorias ambiciosas. El Corral de la Pacheca y la corte de los Milagros como imán de tunos é hidalgos de bolsa menguada. Es ahora cuando

Reina el rey don Felipe
y manda el duque de Lerma.

Vuela un rumor de aguas populares en marejada forzosa. Brisas que bullen por galerías secretas y por escondrijos palaciegos. Pero todo esto es fuera de nuestra escena restricta donde sólo cabe recordar una antigua taberna, una mesa y cinco hombres. Y es inútil que tratemos de identificarlos, porque ya los años trenzados en siglos los ocultan á nuestros ojos. Ha de ser este poeta anónimo que nosotros descubrimos, quien nos traiga con la gracia soterrada de su verso los nombres apetecidos, en medio de una hilera grave de estrofas:

Juntos se ven esta noche
cinco ingenios de la época:
don Francisco de Quevedo,
Góngora y su consecuencia,
el doctor «tú te lo pones».
Lope y Cervantes Saavedra.

Ahora estarán las proas españolas, en marcha de temerarias travesías mar adelante, haciendo camino oceánico; pero en este rincón apartado de Madrid, suelen dar un «bon vino» estimado desde los días del maestro Berceo. Y hay una tabernera socarrona que sabe ahogar en sonrisas el rubor de alguna palabra atrevida. El «ande yo caliente» es fórmula obligada de buen vivir también en los tiempos históricos.

Pero basta con lo dicho. Gran año de ingenios en el solar español. Góngora, Cervantes, Tirso... Y un sevillano—Mateo Alemán — hombre de prosa cansina, partícipe con Cervantes de penalidades carcelarias. Y sobre todos, un tal Lope, Lopillo, de nombre Lope Félix de Vega y Carpio, de quien hablan mucho. Bien y mal. Mal por fuerte decir de boca gongorina. Caen sobre él, enredos de amores y escándalos de amoríos entre recios vendavales de rivalidades literarias. Porque este mozo, que ya á los doce años cometía pedantuelo una comedia, ha venido á nacer «pared por medio de donde Carlos V puso la soberbia de Francia entre paredes».

* * *

II.—Siguen los años y sigue la leyenda. 1616. Un hechizo lírico hecho donaire popular retoza en los jardines cortesanos. Un hechizo lírico y una voz de seda que dice versos en un torneo pastoril. Aquí está Lope de Vega—fray Lope de Vega, ya—, envuelto en la gravedad de su manteo. Un nuevo título: El demonio metido á fraile. Un nuevo título que Lope no vió. Todo lo ambicionado se ha rendido á su pie galante; pero á él lo va rindiendo también el peso de los años, que ya son cincuenta y cuatro. Es ahora cuando empieza á entrever la necesidad de un ordenamiento; cuando empieza á tender la vista hacia atrás. A recordar. Náufrago entre sus recuerdos, decide acogerse, defenderse de sí, con su ordenamiento sacerdotal que de nada le sirve. Sólo los ojos —los ojos y la voz de seda—de Marta de Nevares bastan para hacerle olvidar su estado. Y también su hábito.

Por primera vez encuentra Lope una mujer de amplia inteligencia, y esta afinidad racional los une. Marta no sólo canta con voz de seda; lee, escribe versos. ¿Y hay algo mejor que una amante que os diga su amor con voz de música? Si lo hay, decididlo, porque yo no lo sé.

El amor vuelve á rodearle de bienestar. Junto á él, á Lope Félix, Marcela, Feliciana y Clara, sus hijos, le colman el ánima de esperanza. La pluma corre ahora con más fuerza que nunca. Pero no es por mucho tiempo.

* * *

III.—De pronto la luz se apaga en los ojos de Marta, que ha de enloquecer espantada para morir cantando sin sentido. Dos años más tarde, Lope Félix cae hasta sumergirse sobre la planicie novediza del océano. Esa misma inquietud del padre hacia el riesgo, ha hecho que Lope Félix se deje guiar por la estrella de la aventura. Mar adentro. Sienta su nombre en los tercios de la Marina. Su nombre y no su espíritu, porque éste corre sin frenos

(Continúa en la página 3).

ROSEMARY AMES, bellísima actriz del cinema americano

EL LIBERAL hace 25 años

Ojeada retrospectiva

23 Agosto 1910

Consagrábamos el editorial á la campaña sanitaria emprendida en la ciudad con motivo de la invasión colérica en Europa, y publicábamos una extensa relación de casas antihigiénicas, que tenían que ser sometidas á reformas para que pudieran ser habitadas.

También hacíamos mención de todos ó casi todos los focos de infección que la capital tenía y que era necesario hacerlos desaparecer. En las visitas de inspección domiciliarias que se realizaban fué descubierto que un industrial tenía convertido los retretes de la casa en «almacén para el pescado que había de poner á la venta», justificándose ante la Comisión municipal con que «era el sitio más fresco de la casa». Vamos, una nevera.

—En Castilleja del Campo había una casa embrujada. Los vecinos acudieron á esta Redacción para contarnos el acontecimiento. El duende ó los duendes golpeaban misteriosamente la casa endemoniada, dejaban otras señales y la muestra de su paso, atemorizando á los vecinos, y en el pueblo no se hablaba de otras cosas que de los duendes.

Un vecino se comprometió á pasar una noche en la casa embrujada si le daban treinta duros. Entre los vecinos se reunió esta cantidad, por suscripción voluntaria.

El héroe gozó todo el día de la aureola de la popularidad. ¡Era un valiente! Pero cuando llegó la noche su pujanza fué cediendo, vino la reflexión, la prudencia... el miedo. Y devolvió los 30 duros, para irse á dormir á su casa.

—Las noticias de Madrid no ofrecían otra novedad que la agravación extraordinaria del general López Domínguez.

La impresión de los médicos era francamente pesimista, y se temía un funesto desenlace. A última hora de la madrugada, el general, que permanecía sentado en un sillón, sufrió una recaída, encontrándose decaidísimo.

EL OSCURO CONCEPTO DE LA DEMOCRACIA

Su horror á la violencia

II

La naturaleza misma de la democracia repele la violencia. Esto es, que no puede concebirse democracia impuesta violentamente, instaurada «manu militari» y fuera del cauce natural. Deja de serlo empleando estas maneras. Pierde las esencias nobles de su condición. Sin embargo, estos tiempos han traído otras costumbres, pues por una sutileza incomprensible de las interpretaciones, compatibilízanse el hecho de la fuerza y los ideales democráticos. La convicción y lo que la contradice. Lo que es finura y exquisitez de espíritu, solidariamente social, y lo que, realmente, solo es derecho del fuerte. Y en la confusión incurren todos. Y contagia el mal por igual, en el delirio de una demagogia antihumana, á los que se llaman liberales y á los que proclaman que no lo son; porque el virus contaminador está en el ambiente. Así se ve que en medio de una comunidad de pensamiento y de acción por ideales de libertad, allí mismo, surge el gesto que no espera, y vulnerando los principios éticos confesados, encomienda á la virtud del golpe de mano el avance ciego que no debía venir por el violento apoderamiento, sino por la misma virtualidad evolutiva de las ideas.

De manera que la democracia (que como la Naturaleza «abhorret vacuum», así ello aborrece el vacío de la violencia, pues ninguna moral fué impuesta nunca por un déspota, sino por el sacrificio y la persuasión, único proselitismo fecundo), contempla hoy la formación de los llamados «frentes», cuya fibra sólo extremécese al son del clarín guerrero. Y esto será la mecánica de la guerra, el choque de la pasión material y de los intereses que complica el odio; pero eso no es, ni puede ser el concepto de la democracia.

* * *

Vale más la sinceridad. Porque las filiaciones falsas, ya no engañan á nadie. No pueden engañar cuando los ademanes son tan claros y los aprestos tan alarmadores. Medida de civilización la democracia, decantada en el desarrollo de los siglos, no puede ser acólita de ninguna clase de tiranía. Su índole misma, la vincula á otro sacerdocio social. Y su expresión, no debe desmentirse en sus actos. Si no refrendarlos siempre, no desnaturalizarlos, ni envilecerlos. Con la moral de una democracia bastarda, inútilmente intentarán las sociedades dilucidar el problema de su perfeccionamiento y dirección. Faltarán los gérmenes fecundos de la armonía. Difícil el entenderse los hombres para aquistar, inteligentemente, el bien colectivo.

Se dirá: ¿Qué importan los hombres? Pero es que los hombres son el ejemplo. Nada valen los principios si su reflejo es muy débil en las acciones. Pero valen los principios democráticos, de admitir que sólo se proyectan en planos demasiado impersonales, y que pueden descender, sin desdoro, al trajín de las bajas contiendas.

Culpa es de las interpretaciones; porque lo traslúcido del concepto deslinda bien sus dominios, para que, de buena ó de mala fe, se confunda la defensa de un ideal, y hasta el sacrificio por conquistarlo, con las maneras y procedimientos de difundirlo é imponerlo. Y esto es el mal del día, la tragedia del momento, que en nombre de libertades inmarcesibles, se atenta á la libertad, que leal, ó arteramente, se piensa que pueda existir régimen de democracia estable atropellándolo cada hora y pensando que es función de fuerza y no de inteligencia.

No hacemos la apología ó la diatriba de la democracia, sino su clarificación. Estamos saturados de palabras para añadir otras sofísticas á los maremagnum presentes. Pero entendemos necesario encajar conceptos en sus términos verdaderos, hoy más que nunca en que desgraciadamente el mundo fluctúa entre las presiones de todos los fascismos y que anhela nobles efluvios de liberación espiritual.

Vulgarmente se repite que los ideales democráticos están en bancarrota. Y lo que está en bancarrota es el espíritu ausente en la vida moderna. Pues el espíritu, lo mismo en las revoluciones que en los ritmos sociales más pausados reclama sus derechos. ¿Qué extraño, por tanto, que en tan lamentable indigencia de ideales, la interpretación y el ejercicio de la democracia se preste á tantos errores y confusiones?

VIDENT.

Italianos y etíopes se surten en las Indias

Londres 23.—El corresponsal del «Daily Telegraph» en Bombay, da cuenta de las numerosas expediciones de mercancías que se exportan á la Eritrea y Somalia italiana é incluso á la misma Etiopía, vía Djibonti.

Las principales materias son arroz, trigo, zapatos, vestimentas y otros.

Actualmente se trata de fletar barcos especiales, á fin de aumentar al máximum la capacidad de exportación.

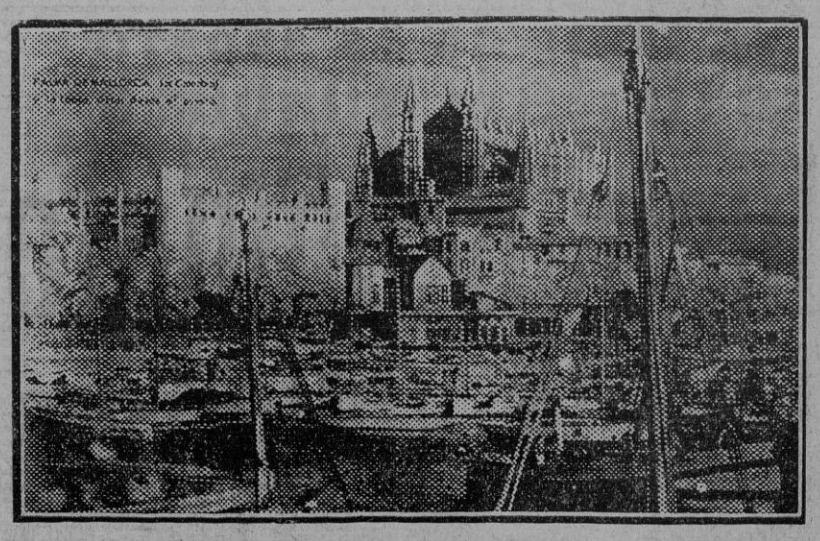

PAISAJES ESPAÑOLES. — Palma de Mallorca: La Catedral y la Lonja, vistas desde el puerto.

M.C.D. 2022

VIDA LOCAL

DEL MUNICIPIO

=o=

Una visita al Pópulo

Esta mañana, á las once, la Comisión de Obras Públicas, presidida por el señor Contreras, y asistida de varias representaciones de las minorías del Ayuntamiento y el arquitecto municipal, señor Talavera, estuvo en el viejo caserón del Pópulo para visitarle detenidamente y conocer de cuanto se hará preciso trasladar al Museo Arqueológico municipal de interés histórico en el citado edificio.

La visita fué muy detenida, recorriéndose el edificio totalmente y los jardines de calle Genil, escuchando el señor Contreras los informes que á cada momento facilitaba el señor Talavera en el sentido indicado, como así también en lo que afecta al inmediato derribo del edificio. Desde luego, los herrajes que fueron trasladados al Pópulo desde la Cárcel Real de calle Sierpes, que son las dos cancelas del rastrillo y la verja conocida por la de Cervantes serán trasladados al citado Museo Municipal.

Seguidamente, y de regreso al Ayuntamiento, se reunió la Comisión de Obras Públicas, acordando lo concerniente al concurso para el derribo del edificio, que será mañana sometido á la aprobación del Cabildo municipal, para en el plazo de ocho días proceder á la demolición de ex convento del Pópulo.

Visita de intelectuales franceses

Cumplimentaron al alcalde el cónsul de los Estados Unidos en Sevilla, y el presidente del Ateneo, señor Camacho Baños, acompañado del secretario de la Comisión Liquidadora de la Exposición, que anunciaron al señor Contreras la visita en el próximo mes de dos expediciones de intelectuales franceses, que permanecerán en nuestra ciudad durante algunos días.

El viaje de una Colonia escolar

El concejal señor Serra Pickman, visitador de las colonias escolares, ha comunicado al alcalde en conferencia telefónica de esta mañana que al mediodía llegaron sin novedad á Sanlúcar las colonistas escolares, que salieron á las seis de la mañana de Sevilla, siendo recibidas entusiásticamente por el Municipio sanluqueño y vecindario.

Esta tarde, después de las ocho, regresarán las niñas de la colonia, que hoy terminan su temporada en Sanlúcar, las cuales serán recibidas en los andenes de la Casa Consistorial con el mismo entusiasmo de otras veces. El alcalde ha ordenado que se ilumine la fachada de la plaza Nueva en honor de la recepción de las colonas.

Asociación de Sordomudos

Cuarta relación de señores que se han suscrito á la entidad con el carácter de protectores, y cantidad mensual asignada:

Cónsul de Portugal, 3 pesetas: Centro Cultural Ferroviario, 3; doña Mercedes Meridiano, 2; don Manuel Casana, 2; don Rafael Contreras, 1; don Antonio Arestoy Toledo, 1; don José de la Sierra, 1; don Luis Roquette y de la Torre, 1; don Julio Selma, 0,50; don Manuel Alvarez, 0,50; don Manuel López, 0,50; don Paulino López Vélez, 0,50; don Manuel Liñán Moreno, 0,50; don Salor Ortiz, 0,25, y don Miguel López Cepero, 0,50.

Suscripciones anuales:

Don Valeriano Díaz, 10 pesetas, y don José Sebastián y Bandarán, 5.

Donativos recibidos por una sola vez:

Don José Carrasco Martín, 5 pesetas; don A. Liebert, 2; don Salvio M. Dalmás, 2; don Manuel Balbuena, 2; don Luis de la Campa, 5; don Francisco Clavin, 5; don Andrés Contrero Romero, 1; Consulado de Panamá, 1; señora viuda de Botella, 1; don José Cobos, 1; don Ramón Sánchez, 1; don Adolfo L. García, 1, don Francisco Roman, 1; doña Concepción Checa Badillo, 0,50, don Mariano Cuadrado, 0,25.

Para el próximo día 15 de Septiembre se inaugurarán las clases nocturnas para sordomudos, teniendo pensamiento esta Sociedad de invitar al acto á las primeras autoridades civiles, militares y eclesiásticas de la provincia, á fin de dar el mayor realce posible al acto de tan trascendental importancia para la perfección educativa del sordomudo.

SOCIETARIAS

VARIOS

De protesta por la clausura del centro de la calle Heliotropo número 8, hemos recibido los siguientes escritos: Comité provincial del partido comunista, Comité local del S. R. I. y la sección de obreros del puerto del Sindicato de transportes.

VISITE LA LIQUIDACION

que con motivo de sus reformas hace el

Bazar Joyería

en la Sección de Calzado. Zapatos de 40 y 50 pesetas se dan á 8 y 10 pesetas.

Garcia de Vinuesa, 34, y Harinas, 15.

Remedios que curan

Muchos enfermos del estómago han visto defraudadas sus esperanzas de curarse, tantas veces, que han terminado por creer que su enfermedad es incurable. Este es un error que puede traerles graves consecuencias. Las enfermedades del estómago se curan, siempre y cuando se siga el debido tratamiento.

Conocemos muchas personas aquejadas de fuertes dolores de estómago entre las comidas, ardor, pesadez, mal sabor de boca, bilis, etc., las cuales se han puesto buenas á las pocas semanas de tomar 6 comprimidos de ESTOMACAL BOLGA al día. Sabemos de otras que han curado un estreñimiento crónico con solo tomar 4 comprimidos diarios de ESTOMACAL BOLGA. Exceptuando el cáncer del estómago, es posible curar todas las demás dolencias; todo es cuestión de tomar este remedio durante más ó menos tiempo.

Frontón Betis

TODOS LOS DIAS GRANDES PARTIDOS Y QUINIELAS

1.ª tarde	5-1	á	60 pesetas
2.ª tarde	3-2	á	66 pesetas
3.ª tarde	6-3	á	37 pesetas
1.ª noche	4-2	á	27 pesetas
2.ª noche	2-3	á	107 pesetas
3.ª noche	3-2	á	63 pesetas

QUINIELAS DEL DIA 22 DE AGOSTO

LEA V. MAÑANA «EL LIBERAL»

TOROS EN EL PUERTO

EL DOMINGO 25 AGOSTO

6 TOROS DE MURUBE 6

Juan Belmonte

Lalanda y Barrera

A las cuatro y media.-Sombra, 15 ptas.; sol, 7 ptas.-Los pedidos de localidades a D. José L. Ruiz de Cortazar. Cielos, 21, en Puerto de Santa María

EL TIEMPO

Sevilla 23 de Agosto de 1935.

Radiograma recibido del Observatorio Central (Madrid) por Radio militar á las doce horas del día de hoy:

Pierde alguna intensidad la borrasca del Sudoeste de Islandia y aumenta la presión en las Azores, donde persiste el centro del anticiclón del Atlántico. Las altas presiones continentales se corren hacia el Este y establecen su centro sobre Finlandia. Llueve en Inglaterra con algunas tormentas y aumenta la nubosidad en Francia. Principalmente en las costas de Europa Central la nubosidad continúa siendo escasa.

La temperatura máxima de ayer en nuestra Península fué de 34 grados en Toledo y la mínima ha sido de 13 grados en Avila. En Madrid la máxima fué 32 grados y la mínima ha sido de 13 grados en Avila. En Madrid, la máxima fué 32 grados y la mínima de 18,9 grados.

Tiempo probable: Cantabria y Galicia, vientos del cuarto cuadrante, cielo con nubes, algunas lluvias; resto de España, cielo con nubes, algunos aguaceros tormentosos.

Centro Regional y Oficina Meteorológica de esta Confederación.

Las temperaturas de la cuenca son:

Sevilla (oficina), la máxima de ayer, 29 grados, y la mínima de hoy, 21 grados.

Observatorio de Tablada, 31 y 22.
Llerena, 33 y 18.
Hornachuelos, 33 y 20.
Ubeda, 33 y 18.
Siles, 29 y 20.
Andújar, 37 y 20.
Cabra de Santo Cristo, 32 y 16.
Villacarrillo, 33 y 26.
Córdoba, 33 y 21.
Mestanza, 32 y 20.
Jaén, 32 y 20.
Baeza, 31 y 16.
Linares, 36 y 21.
Santa Elena, 33 y 13.

CARTELERA

Programa para mañana. 24

GRAN CINEMA PLAZA NUEVA—A las nueve y media, la superproducción «Estafadores de la noche», por Jenny Jugo, gran éxito.—Entrada única, 0'70.—Abono de treinta entradas, 15 pesetas.

El domingo, riguroso estreno en Sevilla de la deliciosa opereta «Una noche en el Gran Hotel», por Martha Eggher.

CINE NEVERIA UNIVERSIDAD.—Desde las nueve, «De última hora», por Una Merkel (Metro).

CINE FLORIDA (de verano).—Desde las nueve, «La hermana San Sulpicio», en español.

CINE HISPANO (Alameda).—«Tarzán y su compañera», en español.—Butaca, 0'50; y silla, 0'30.

CINE NEVERIA SAN FERNANDO.—Desde las nueve, programa doble: «El pequeño rey», en español, por el niño Robert Lynen, y «La ciudad de cartón», por Catalina Bárcena y Antonio Moreno, en español.—Butaca, 0'60; y silla, 0'30.

CINE VILLA SOL.—«Granaderos del amor», por Raoúl Roulien y Conchita Montenegro, en español, y «Se ha fugado un preso», por Juan de Landa y Rosita Díaz Gimeno, en español.

CINE SAN PEDRO.—Desde las nueve, «La ciudad de cartón», por Catalina Bárcena, Antonio Moreno y José Crespo, en español.

LA PLAYA.—Domingo, 25 del actual, baños públicos. Sala general, 1'00 peseta. Señoras, sin baño, gratis.

CINE SAN LORENZO.—Teléfono 23.759.—«El último vals de Chopin», por Hanna Warg.

CINE SEVILLA.—«Adiós á las armas», por Elen Hayes, Gary Cooper y Adolfo Menjou, en español. Es un grandioso drama Paramount.

CINE NEVERIA SAN LUIS.—«El niño de las coles», en español.

CINE MADRID. — «El tango en Broadway», en español, por Carlos Gardel.

FRONTON BETIS.—Tarde, á las seis, Elordi-Ibaceta y Aguirre-Gorri. Noche, á las diez, Allende-Sagasti y Emilio-Goenaga I.

VENTA ERITAÑA. Cabaret. — Varietés y bailes hasta madrugada.

ROSALES.—Cabaret de moda. El preferido por el público. Todos los días atracciones y novedades. Tarifa de precios jamás conocidos.

BALNEARIO DE TOLOX

A 55 kilómetros de Málaga

Aparato respiratorio

Catarro :: Asma :: Bronquitis

20 de Agosto al 15 de Noviembre

GOBIERNO CIVIL

LAS VISITAS

Visitaron al gobernador el presidente y el secretario de la Asociación de la Prensa, para tratar de asuntos profesionales.

* * *

El alcalde de Cantillana para poner en antecedentes al gobernador sobre unas denuncias formuladas contra aquel Ayuntamiento.

Prometió el alcalde informar por escrito al gobernador para que éste resuelva.

* * *

El alcalde, señor Contreras, para solucionar un asunto relacionado con la detención de un cargamento de maderas, procedente de Aznalcázar.

Prometió el alcalde dar las órdenes oportunas para causar los menores perjuicios á los industriales y obreros.

ARROLLADO Y MUERTO POR EL TREN

La Guardia civil de Tocina comunica al gobernador que en la estación de Los Rosales un tren arrolló á un anciano, que atravesó la vía en el momento en que avanzaba el correo.

Quedó muerto en el acto.

La víctima era un mendigo que se dedicaba á pedir limosna á la llegada de los trenes. Era muy conocido del personal de la estación; pero nadie sabía su nombre ni domicilio.

El cadáver quedó depositado en el Cementerio.

UTRERA

os llama á su gran Feria de CONSOLACION

¡¡ NO FALTEIS !!

8 al 10 de Septiembre

Las cosas que pasan

Joven intoxicada

Ha ingresado en el Hospital la joven Carmen Campos Arjona, de 18 años, que habita en Pagés del Corro, 22.

Sufre una fuerte intoxicación por haber ingerido en vez de aspirina una pastilla de un producto que sirve para calmar los dolores de los pies.

Una caída

Manuel Alvarez Jiménez, de nueve años, vecino de Alcalá de Guadaira, se cayó de una burra, fracturándose el brazo izquierdo.

Un detenido

La Guardia de Seguridad ha detenido á Antonio Miranda García, de 30 años, camarero, que vive en Macarena, 4, á quien le intervinieron dos armas cortas de fuego.

Con arreglo al artículo 31 de la Ley de la Propiedad Intelectual y al artículo 18 de su Reglamento, EL LIBERAL se reserva el derecho de reproducción de los artículos publicados en este número.

Explotación de ferrocarriles por el Estado. Línea de Sevilla-Alcalá-Carmona

Con motivo de los grandes festejos que tendrán lugar en ALCALA DE GUADAIRA el día 25 del actual, este ferrocarril efectuará el siguiente servicio de trenes

Entre Sevilla y Alcalá

SALIDAS DE SEVILLA:

A las 7'00, 8'00, 10'30 y 11'15 de la mañana. A las 1'15, 2'30 4'15 y 6'00 de la tarde. A las 8'00, 10'10 y 11'30 de la noche; y á las 1'15 y 2'45 de la madrugada del día 26.

SALIDAS DE ALCALA:

A las 5'00 de la madrugada. A las 9'00, 9'45 y 12'15 de la mañana. A las 3'15, 5'20 y 7'00 de la tarde. A las 9'00, 10'45 y 12'30 de la noche; y á las 2'00 de la madrugada del día 26.

Precios: Clase única, ida sólo, 0,75; ida y vuelta, 0,95

NOTA.—Los trenes de ó para Sevilla, el punto de parada y arranque será la estación de ALCALA.

Sevilla, 15 de Agosto de 1935.—La Dirección.

NOTICIAS

Ha dado á luz con toda felicidad un hermoso niño, primer fruto de su matrimonio, la esposa de don Leopoldo Azancot. Tanto la madre como el recién nacido se hallan en perfecto estado de salud.

José Escrivá Herrera y Manuela Zamora, odontólogos. San Pablo, 28.

Ha marchado á Marmolejo nuestro querido amigo el consejero de Estado don Rodrigo Fernández y García de la Villa.

UN PELUQUERO SERVICIAL

D. Antonio Martínez, desde muchos años peluquero de Barcelona, ha podido comprobar por sí mismo y en varias aplicaciones a sus clientes, las sorprendentes cualidades de la siguiente receta que puede prepararse fácilmente en su casa, con la que se logra de modo efectivo obscurecer los cabellos canosos o descoloridos, volviéndolos suaves y brillantes.

«En un frasco de 250 grs. se echan 50 grs. de agua de Colonia (3 cucharadas de las de sopa), 7 grs. de glicerina (una cucharadita de las de café), el contenido de una cajita de «Orlex» y se termina de llenar el frasco con agua».

Los productos para la preparación de dicha loción pueden comprarse en cualquier farmacia, perfumería o peluquería, a precio módico. Aplíquese dicha mezcla sobre los cabellos dos veces por semana hasta que se obtenga la tonalidad apetecida. No tiñe el cuero cabelludo, no es tampoco grasienta ni pegajosa y perdura indefinidamente. Este medio rejuvenecerá a toda persona canosa.

El pasado día 21, y en la iglesia de San Pedro, recibió las aguas del bautismo la hija de don Francisco Carrillo de Albornoz y Alonso, á la cual se le puso el nombre de Rosario, actuando de padrinos don José Vargas Cabello y doña Coral Alonso Gómez.

Los invitados fueron obsequiados espléndidamente.

Se encuentra restablecido de la grave dolencia que ha padecido el industrial jerezano y querido amigo nuestro don José Caballero Pérez.

En automóvil ha marchado á Málaga el comisario general de Policía en Andalucía, que ha permanecido varios días en Sevilla.

Colonia Escolar Sevillana

Señores que han abonado sus recibos de suscripción:

Suma anterior, 6.009,50 pesetas.

Don José Martínez de León Pérez, 2 pesetas; don Antonio M. Jiménez Rodríguez, 5; don Juan Ríos Sarmiento, 5; don Melchor Poley, 0,50; don Adolfo Gutiérrez Romero, 2; doña María Rosado, viuda de González, 1; don José García Barquín, 1; señores García y Morales, 2; don Julio Turmo Benjumea, 5; don José Chacón Serrano, 1; don Santos Goyguo González, 5; don Manuel Lozano López, 5; don Gabriel Rojas Sousa, 5; don Manuel Blasco Garzón, 10; don Antonio Sánchez Miura, 2; señora viuda de Eduardo Morales, 10; don Guillermo Ball, 5; don Carlo Gallardo, 1; don Gumersindo Pérez, 2; doña Purificación Molina Rider, 2; doña Reyes Gutiérrez, viuda de Rodríguez, 2; don Francisco García, 2; don Rafael Reina Méndez, 1; don Antonio Laviña Barrau, 1; un suscriptor, 5; don Adolfo Caro Villegas, 5, y doña Dolores Rossi, viuda de José María Alvarez, 2.

Suma y sigue, 6.099 pesetas.

* * *

Señores donantes:

Suma anterior, 1.425,65 pesetas.

Don Manuel Ortega García, 3 pesetas; don Manuel Villodres Carrillos, 5; don José Des Arto, 3; doña Ana Maestro-Amado y Martín, 5; don Juan Bellón Jiménez, 5; don Enrique Cristelly, 1; don Gonzalo Alvarez Rey, 1; don Pascual Morcillo, 2; señora viuda de Antonio Torres, 2; don Francisco Pabón Pacheco, 2; don Manuel Pérez y Pérez, 2; don Antonio Bravo, 1; don Timoteo de Torres Martín, 10; don Rafael Fernández, 0,50; don Alberto Morales, 2; don José Serrano, 1; Rodamiento á bolas S. E. F., S. A., 5; don José y don Antonio Gutiérrez Cano, 2; don Antonio Fernández, 5; don Juan Navarro, 2; don Ricardo Morera, 1; doña Obdulia Pagés Rosado, 5; don Rafael Narbona Lavado, 2; don Antonio Garrido Pérez, 10; don Rafael Bono y Pous, 5; don Euliogio Acebal Fraile, 5; don Gerardo Fontaner, 5; don Fernando Peinado Cámpora, 2,50; señora viuda de Antonio Peinado, 2.50, y don Hilario de Francisco Cifuentes, 25.

Suma y sigue, 1.528,15 pesetas.

No dejen de leer nuestro interesante folletín

EL CASTILLO DEL DIABLO

INFORMACIONES VARIAS

De "Dolor y muerte de Lope de Vega"

(Viene de la primera página)

de una á otra esquina de la rosa y el muchacho lleva en sí un latido de aventura. El mismo que le hace poner pie—grumete poetico—en una expedición á las islas Margaritas. ¿Cabe mayor encanto de aventura? No cabe, no; por eso se deja llevar hacia la muerte bajo la brisa legendaria de las lonas veleras. Y no importa que muera en el naufragio sin haber hallado las perlas; ya las llevaba abrazadas de ilusión en el alma jubilosa. Lope llora rabioso esta angustia. Algo le va menguando la vida. Esponjado de tristezas, no ve la muerte que se le acerca; pero siente la de su hijo tan hondo, que ésta perece depositarse en ambos.

Se divide entre los dos la Muerte.

ha de decir cantando—llorando—mientras se quiebra la humanidad de su corazón. Mas ya es vano llorar. La voz se ha quedado atrancada en la garganta enronquecida y el pecho se abre de dolor, porque no es aquí donde terminan sus infortunios. Todavía tiene que dejar ir á su nija Marcela para cubrirse el rostro con paños monjiles. Feliciana se casa. Lope mira alrededor. ¡Sólo! Pero no del todo aún. Allí está Clara, hija de Marta, que ya murió también.

Temblándole tantas amarguras en el alma, el poeta reconcentra toda su capacidad afectiva en los diecisiete años de Clara. Todo el cariño de los demás hijos muertos ó alejados, se reconcentra y derrama sobre la figura gentil de Clara, que él llamará Clarisa. Melancólico, corta las flores de su jardín para prenderlas en el pecho de la hija única. La llama; pero no contesta. Una estrella ha hablado en el cielo dejando ráfagas de presentimientos. Lope corre desalentado. Aquí la alcoba. Todo revuelto. Un aroma intenso de esencias escapa de los frascos descubiertos hacia la ventana cómplice. Se asoma á ella y cree vería aún volar hacia las manos amantes. La historia del padre se repite en los hijos para caer sobre la frente apesadumbrada. Nuevamente es inútil llorar. Ahora, los ojos han quedado secos de deslealtades.

* * *

IV.—Es entonces cuando oye por los surcos profundos de sus dolores la voz de la Muerte cercana, que le ha de llevar, remontándole la memoria, á encontrar las palabras del viejo Aristóteles:

—Es el drama terrible; con Ella termina todo.

Es la Muerte. Lope lo oye sin creerlo. Por la habitación vuelan sin alas sombras difusas. ¿Quién las mueve? Porque es la cosa que van de acá para allá, esquivando la mirada que acaba de hincarse en la almohada paciente. Pero ha sido sólo un instante. Al fin, todo el revuelo incansable de su vida va quedando poco á poco en reposo. Se va enfriando hasta llegar á extinguirse. Los que le rodean cierran los ojos y dejar correr las lágrimas. ¡Adiós!

Lope ha muerto. Lo que viene después ya no pertenece á Lope. Llantos. Tristezas. Mantos. Y elegías que se acumulan en montones. Fama póstuma. A la noche, vendrán —lágrima y rezo—las plañideras. Luego—dicen—ocultose la luna de madrugada. Esto, repito, ya no es de Lope. Adiós, adiós ya. No hay más que decir, porque ya Lope es muerto y sólo le resta pasar por las calles de Madrid para recoger el último adiós y el último sollozo que habrá de descolgarse por un ventanuco conventual. Adiós y sollozo de una hermana trinitaria que fué hija suya.

Antonio Aparicio Errere.

ATENCION

Trajes lana para caballero, 25 pesetas. Trajes dril para caballero, 15 pesetas. Trajes dril para niño, 7 pesetas. Guardapolvos, uniformes artículos de viajes y sport. Equipos completos de todas clases.

Pedro Roldán, Plaza del Pan, 3.

VIAJES A LAS PLAYAS
— DE —
SANLUCAR Y CHIPIONA

TEMPORADA DE VERANO DE 1935

HORARIO

Salidas de Sevilla: Siete mañana y seis y media tarde. Los sábados, nueve y media noche.

Salidas de Chipiona: Cinco y media mañana y cinco tarde. Los domingos, diez y media noche.

Salidas de Sanlúcar: Seis mañana y cinco y media tarde. Los domingos, á las once noche.

INFORMES:

«LOS AMARILLOS»

Santo Tomás, 9.

Teléfonos: 25029-21525.

SEVILLA

NOTICIERO DEPORTIVO

Las negociaciones entre el Betis y Arqueta, interrumpidas

Según las noticias que nos llegan, parece que últimamente las negociaciones entre el Betis Balompié y el jugador Arqueta para la reincorporación de este al Club blanquiverde, que iban por muy buen camino, han quedado violentamente interrumpidas.

Según nos dicen, hubo en determinado momento un principio de acuerdo, que hizo pensar en que el asunto quedaría resuelto brevemente. Sin embargo, cuando todo parecía estar á punto, ha sobrevenido la ruptura, por no ser posible al Betis, atendiendo al aspecto moral de la cuestión, superar en este caso las condiciones de que disfrutan otros elementos de más renombre que Arqueta, hechos y en perfecta forma, que han dado y dan al Betis un espléndido rendimiento.

Las impresiones, pues, del momento son que Arqueta quedará sin jugar en esta temporada. Y á la siguiente, después de dos años de alejamiento de los campos, quedará en libertad para decidir su incorporación á cualquier Club, incorporación que mucho nos tememos por Arqueta, tal vez no pueda lograr con unas concesiones como las que el Betis, por circunstancias especiales de todos conocidas, hubiese llegado á hacer al presunto buen jugador vasco.

Esto suponiendo que el asunto no volviera á ser puesto sobre el tapete en uno de estos días y llegase al arreglo. Que todo pudiera ser...

Llegó Adolfo Martín.—Morales el nuevo defensa canario del Betis

Desde hace unos días se encuentra en Sevilla asistiendo ya á los entrenamientos en el campo del Patronato el excelente delantero bético Adolfo Martín, que ha regresado de pasar su vacación en Canarias.

Por fortuna, la noticia telefónica aparecida en la Prensa hace unos días, según la cual dicho jugador había resultado herido en un accidente automovilista, es inexacta, y Adolfo está en perfectas condiciones físicas.

Durante su estancia en Canarias dicho jugador ha llevado, en nombre del Betis, las gestiones para la adquisición de un defensa, del que se tienen inmejorables referencias.

Conseguida la libertad en su Club de origen, Morales, que tal es su nombre, llegará á Sevilla de un día á otro para incorporarse á su nuevo Club, en el que figurará de titular, caso de confirmar en las pruebas á que será sometido las excelentes referencias que de él se tienen.

El homenaje á Adolfito

Adolfo Sancho, Adolfito, según nombre de guerra con que fué siempre conocido, rindió ya todos sus esfuerzos en favor del Club bético, y al abandonar de una manera definitiva las filas futbolísticas, el Betis quiere compensarle de sus esfuerzos y de su inquebrantable fidelidad á los colores blanquiverdes, dedicando en honor y beneficio suyo el primer partido de la temporada: el Betis-Recreativo de Granada, correspondiente al torneo regional, que ha de jugarse en el campo del Patronato el día primero de Septiembre.

La notoriedad y simpatías con que Adolfito siempre contó en Sevilla y la significación de su caso, garantizan de antemano una generosa correspondencia de la afición sevillana con motivo del acto de su merecido y justo homenaje-beneficio.

O.

QUINOFEBRINA
SÁIZ DE CARLOS
Fiebres Palúdicas
A la vez que suprime la fiebre tonifica el organismo desapareciendo la anemia.
VENTA EN FARMACIAS

MEDIAS, CALCETINES, LIGAS, TIRANTES, CAMISAS, CAMISETAS A LA MITAD DE SU PRECIO

Bazar Joyería
HARINAS, 15

Plaza de Toros

El sábado 24 de Agosto de 1935, á las DIEZ Y MEDIA de la noche, ¡Grandioso acontecimiento!

LOS CALIFAS

Orden del espectáculo:

Primera parte.—Lidia y muerte de ERAL por

Charlot, El Hombre de Piedra y Su Botones

Segunda parte.—Se lidiarán DOS TOROS por

Antonio Cortés (Gitanillo de Marchena)
José Pallarés

PEPE SORIA, de Triana, ejecutará en uno de los utreros la suerte de CUADROS.

Tercera parte.—

6 estupendos regalos, 6

Primero: Viaje de ida y vuelta al Puerto de Santa María de cuatro personas, estancia en hotel de categoría y gastos, para asistir á la gran corrida de toros en la que tomarán parte JUAN BELMONTE, LALANDA Y BARRERA.

CINCO PREMIOS DE CIEN PTAS.

Cuarta parte.— Actuación del famosísimo ESPECTACULO INTERNACIONAL taurino, musical, cómico, infantil titulado

LOS CALIFAS

integrado por 20 jóvenes. Todos dirigidos por el niño

PAZ DOMINGUEZ

Quinta parte.— Será lidiado filarmónicamente otro ERAL, por todos los pequeños artistas, presentándose el niño PAZ DOMINGUEZ torero.

Localidades, desde 1,50

Coria del Río

El Municipio ha nombrado la Comisión que este año hará los trabajos necesarios para la celebración de nuestra renombrada feria, que tendrá lugar durante los días 21, 22 y 23 de Septiembre próximo.

Tenemos noticias que la Comisión ha dado comienzo á su labor con gran actividad, abrigando el propósito de que las fiestas de este año superen á las anteriores en lo posible. Todos los comisionados rivalizan en iniciativas que las harán aún más atrayentes.

Coria dispone de un campo de feria magnífico, como es la Avenida de Ramón y Cajal, dando lugar á que nuestras fiestas tengan una vistosidad carente en otros pueblos, siendo el mayor testimonio la enormidad de forasteros, huéspedes en estos días, que así lo proclaman.

Los Casinos y Sociedades de recreo también han dado comienzo á los trabajos para instalar sus casetas, entre los que reina gran entusiasmo.

En días sucesivos nos iremos ocupando de estos asuntos para que los lectores tengan noticias de lo que este año va á ser la feria de Coria. Una cosa «seria».

—El pasado domingo contendieron en este campo de deportes el Victoria F. C., de San Juan, y el Coria F. C.

El partido constituyó un gran triunfo para los corianos, que vencieron por ocho tantos á uno.

El Coria presentó á Domínguez; Manolo, Pozo; Nicolás, Quino, Toro II; Curro, Asencio, Chacón, Alvarito y Ufano.

Para el próximo domingo 25 está anunciado el desplazamiento del Coria á Los Palacios para devolverle la visita al Villafranca F. C.

—Han entrado á formar parte de la directiva de la Juventud republicana radical don Félix Páez y don Manuel Castro Carrabeo.

—En estas noches se ve concurridísimo el delicioso Paseo de la República, donde se goza de una temperatura primaveral.

Los domingos la concurrencia es aún mayor, viéndose numerosas familias de Sevilla que elogian las bellezas de nuestro incomparable paseo, situado á la orilla del río, entre jardines y magnífica arboleda.

Notas regionales

Alcalá de Guadaira

Ha tenido lugar el enlace matrimonial de la distinguida señorita Aguila Sánchez Pineda con nuestro querido amigo el joven contable don José Miranda Martínez.

La sacramental unión tuvo lugar en la iglesia parroquial de San Sebastián, siendo bendecida por el capellán de las Madres Clarisas, don Andrés Galindo Campos, actuando de padrinos el industrial panadero don Joaquín Pineda Díaz y su distinguida hija la bellísima señorita Trinidad Pineda Alvarez.

Terminada la ceremonia religiosa, pasaron los numerosos invitados á casa de los padres de la desposada, donde hubo un verdadero derroche de empapantes de la sierra, vinos, licores y habanos, durando la animación hasta altas horas de la noche.

Los contrayentes después de atender muy cumplidamente á sus amistades, marcharon á Madrid, para seguir á otras poblaciones del Norte, en viaje de luna de miel, deseándoles por nuestra parte las mayores venturas.

Réstanos consignar públicamente nuestra gratitud más sincera por las atenciones tenidas por los familiares de los contrayentes para con el que suscribe.—A. Ruiz.

RIO TINTO

Las fiestas de Agosto. — Inauguración del nuevo edificio para el Ayuntamiento.—Visita del gobernador civil.—Recepción oficial.

Con extraordinaria animación é inusitada afluencia de forasteros se han celebrado las tradicionales fiestas agosteñas en esta villa, coincidiendo con la inauguración del nuevo y suntuoso edificio destinado á Ayuntamiento, construído en la que fué hasta ahora barriada de El Valle, hoy capitalidad del término municipal de minas de Rio-Tinto.

El acto de izar la bandera nacional en el alto mástil que se alza en un ángulo del edificio, oficiando de madrina la bella señorita Encarnación Fernández, á los acordes del Himno de Riego y en medio de grandes aplausos, resultó un momento altamente emocionante.

El lunes, último día de festejos, llegó á ésta el señor gobernador civil de la provincia, don Jerónimo Fernaud, á quien acompañaban su secretario particular, señor Pérez Almansa; el teniente coronel de la Guardia civil don Arturo Blanco, el comandante don José Ruiz Serrano y don Mariano Carrión.

El señor Fernaud fué recibido por el Ayuntamiento en pleno, presidido por el alcalde, don José Díaz Amengual; el juez municipal, don Florentino Gil Mora; otras distinguidas personalidades de la población y numeroso público. Llegada la comitiva al nuevo Ayuntamiento fué servido un abundante refrigerio, procediéndose por el señor alcalde á las presentaciones de rigor, asistiendo los señores don Manuel Quintero, teniente de las fuerzas de Asalto, el alcalde de Zalamea, don Manuel Molina; el médico don Antonio Ramos, el veterinario don José Barrera, el maestro nacional don Felipe Romero, los alcaldes de Campofrío y Nerva, con representaciones de los Comités radicales de ambas poblaciones, don Jesús Ponce, el comandante de Infantería don Manuel Pérez Fernández, el teniente de la Guardia civil don Federico Gómez, el secretario de este Ayuntamiento, don Felipe Hoyo: don Juan Zarza, de Valverde del Camino, y varios señores más, cuyos nombres lamentamos no haber podido anotar.

El alcalde, en breves frases, dió la bienvenida al señor gobernador, agradeciendo efusivamente el honor de su visita al pueblo de Río-Tinto, siendo aplaudido.

El señor Fernaud, con fácil palabra, pronunció un sentido y vibrante discurso, encomiando la conducta patriótica de este Ayuntamiento ante los graves momentos de la revolución de Octubre, así como la plausible laboriosidad desplegada en la administración municipal, terminando con un sentido canto á los á los ciudadanos onubenses, capital y pueblos de la provincia, haciendo resaltar el esfuerzo entusiasta y continuado con que han sabido llenar de gestos patrióticos la historia de Huelva, desde el descubrimiento de América hasta hoy, dando continuados ejemplos de patriotismo para gloria de la patria y para orgullo de la República. El señor Fernaud, en párrafos plenos de sinceridad y entusiasmo, ofreció al alcalde y concejales de Río-Tinto, extensivo á todo el pueblo minero, cuanto pueda valer su representación como gobernador civil, declarando estar dispuesto, como siempre, á servir de corazón los intereses de todos los pueblos onubenses, procurando con todas sus fuerzas que no falten medios de aportar trabajos contra la gran crisis que padecemos, para que así sean efectivas la paz y la tranquilidad, para bien de la República española.

El discurso del señor Fernaud, tan emotivo y pleno de sinceridad, fué ovacionado con verdadero entusiasmo, dándose vivas á España á Río-Tinto y al gobernador civil.

Visitaron por breves momentos el Círculo recreativo-benéfico «El Porvenir», donde igualmente fueron obsequiados y cumplimentados por su presidente, don Gabriel Chavero, á quien el señor Fernaud expresó su satisfacción y gratitud por las atenciones que recibía, ofreciéndose asimismo para cuanto pueda significar orden, paz y trabajo.

Seguidamente se trasladaron á la Casa Grande, propiedad de la Compañía de Río-Tinto, siendo recibidos por los directores, señores Gough é Hill, é invitados á cenar.

A poco de haber comenzado el baile de inauguración en el hermoso salón de sesiones del flamante Ayuntamiento llegó el señor gobernador civil con su numerosa comitiva, figurando también en ella los citados directores de esta Empresa minera.

El salón estaba deslumbrante de luz y de belleza, avalorada por la de incontables y distinguidas señoras y señoritas, pudiendo asegurarse que éste ha sido el más brillante acto de cuantos constaba el programa oficial de festejos.

El baile terminó á las dos y media de la madrugada, á cuyo hora partieron para Huelva el señor gobernador y demás personalidades que le acompañaban, repitiendo el señor Fernaud su gran satisfacción por los agasajos y atenciones recibidos de autoridades, entidades y pueblo durante las cortas horas pasadas, entre nosotros, de todo lo cual, como hijos de este pueblo, nos congratulamos.—Corresponsal.

CADIZ

Para pasar temporada en Cádiz llegó de Pamplona la distinguida familia de nuestro paisano y amigo el gobernador de Navarra, don Emilio de Sola, siendo recibida por muchas de sus amistades.

—Cuando marchaba por la Cortadura el camión de la matrícula de Sevilla número 16.641, por efecto del viraje cayó á tierra un hombre que viajaba en pie, en el vehículo.

Se llama Jerónimo Morón, de 34 años, vecino del Puerto de Santa María, produciéndose varias heridas de pronóstico reservado.

—Cuando se encontraba subido en la balaustrada de la plaza de Guerra Jiménez viendo la proyección de una película, sufrió una caída el niño de seis años, Francisco Jiménez Rizo, resultando con la fractura del parietal y otras heridas, de pronóstico grave.

—Llegó de Córdoba y Granada don Ramón Carranza Gómez. — Gómez.

Villamartin

El próximo día 8 de Septiembre, con motivo de la festividad de la Patrona de esta villa, Nuestra Señora de las Montañas, se celebrará la tradicional romería á su Santuario de «Pajarete», enclavado en el lugar más pintoresco de la Sierra de su nombre, que el presente año revestirá caracteres de acontecimiento, á juzgar por el entusiasmo que, para que así sea, despliegan los devotos de Las Montañas, principalmente el elemento joven y los hijos de la población residentes en Sevilla.

Al contrario que en años anteriores, en los cuales se ha sacrificado el verdadero tipismo andaluz por los adelantos del progreso, trasladándose á la ermita los entusiastas de la fiesta en automóviles, el presente lo harán en carretas artísticamente exornadas, y á caballos, llevando á la grupa á las preciosas muchachas de la tierra, luciendo el típico traje flamenco, á modo de la celebérrima romería del Rocío, famosa en España entera.

Para mayor realce de esta simpática fiesta, asistirán al desfile procesional de la Patrona, los campanilleros de la O, de Triana, que se han brindado con la mayor gentileza á animar la clásica romería con sus originales y bellas canciones.

Y para terminar, el pueblo de Villamartín, agradecido á sus hijos ausentes que tanto coadyuvan á la grandeza de la más popular de sus fiestas, les envía un cariñoso saludo por medio de EL LIBERAL, como consigna de que no desmayen un sólo momento, en aras del engrandecimiento de su pueblo y de su romería de las Montañas. — Corresponsal.

M.C.D. 2022

Radio y Luz

Núm. 11 PÁGINA QUINCENAL DE "EL LIBERAL" DE SEVILLA 24-8-35

EL CONCURSO DE RADIODIFUSION Y LA CONSTRUCCION NACIONAL

Acostumbrados á intervenir en las cosas que atañen á los intereses del Estado, que es el interés nacional, vamos á tratar de una faceta que presenta el concurso de la red de Radiodifusión.

Entre las Empresas concursantes que presentaron pliegos para este concurso, se han hecho algunas ofertas que por falta de concreción dan la sensación de que las emisoras ofertadas por tales Empresas son de construcción nacional. Tal vez con esto pretendan merecer por tan sencilla aseveración la preferencia en la adjudicación, basándose en los preceptos que contienen las leyes para la protección de la industria nacional.

Sin embargo, otras Empresas, con un espíritu de rectitud en la exposición de la verdad digno de encomio, no han tenido inconveniente en detallar que materiales y accesorios han de importar del extranjero para llevar á cabo su proyecto.

Es conveniente para la buena orientación pública que aquellas Empresas pongan en claro tal afirmación, y como primera providencia sería necesario facilitasen pruebas fehacientes como tales constructores nacionales de emisoras de radiodifusión, ya que se trata de adquirir por el Estado emisoras de gran potencia, entre las cuales sólo hay dos de 5 kw. (las retransmisoras que se instalarán después de funcionar la emisora nacional). Las demás estaciones varían en potencia como siguen:

Tenerife, 10 kw.
Valencia, 20 kw.
Vizcaya y La Coruña, 30 kw.
Barcelona y Madrid, 50 kw.
Sevilla, 60 kw.
Emisora Nacional, 150 kw.

Y nosotros nos preguntamos: ¿dónde están instaladas en España las emisoras de radiodifusión de construcción nacional semejantes á las potencias indicadas? Todo el mundo sabe perfectamente que ninguna casa constructora en España dispone de una sola referencia de emisora de radiodifusión de siquiera una potencia de 5 kilovatios. Existen en España algunos talleres capaces de producir estaciones emisoras de reducida potencia, en su mayoría para telegrafía, y que son las que se utilizan en el Ejército, en la Marina, Guardia civil y otros centros. Nos consta claramente que aun para la construcción de esta clase de emisoras precisan todos los constructores importar del extranjero ciertas partes componentes. ¿Cómo van á atreverse á emprender con garantía de éxito la construcción de emisoras de radiodifusión de las características y de las potencias que precisa el Estado? Estas no se parecen nada á las de radiotelegrafía, ni siquiera á las estaciones de radiodifusión actualmente existentes. Téngase en cuenta además que una técnica de tal importancia no se improvisa.

Si nos detenemos un momento á considerar que en todo el mundo solamente existen media docena de Empresas consructoras de estaciones de radiodifusión, y que sólo éstas se han podido ocupar de tales construcciones con toda garantía, porque disponen de todos los elementos necesarios, tanto técnicos como científicos, veremos que estos pocos datos bastan para disuadir á cualquiera de que la contrucción nacional de emisoras de gran potencia es punto menos que imposible acometer en España.

Al presentarse como constructores nacionales las Empresas á que nos venimos refiriendo, habrán querido decir que importarán del extranjero todo lo necesario para una emisora, salvo aquellos elementos que pueden fabricarse en cualquier parte, tales como bastidores, cables de conexión, motores generadores, postes de antena, etc., y todo se reduciría al montaje. Además debe tenerse presente que el montaje de una emisora no es labor que puede realizarse en serie, sino que es labor individual, personalizada en un reducidísimo número de técnicos expertos, que en el caso más favorable se reduce dicha construcción nacional á la mano de obra de una docena de especialistas; pero que, sin embargo, por otra parte se tendría el grave inconveniente de que el Estado no dispondría de la garantía absoluta que supone una construcción cien por cien por aquellas entidades especializadas en la materia.

No obstante, en el proyecto nacional de radiodifusión interviene la construcción nacional en grado muy considerable, como es la construcción de todos los edificios, de los mástiles, de la parte eléctrica, de las antenas, motores, generadores, etc., etc., de modo que unido á la mano de obra favorecería á la economía nacional, pudiendo afirmarse que por lo menos un 60 por 100 del proyecto quedaría íntegramente reservado á la producción nacional.

Para que quede asegurado el buen servicio de la futura red nacional de radiodifusión en España habrá de velar el Estado más que nada por la calidad técnica de las instalaciones, por la economía que representen y por las garantías que se le ofrezcan. El argumento de la producción nacional que pretende ser integral por algunas Empresas es de muy reducida importancia y encierra riesgos de tan grave consideración que pondrían en peligro todo el buen servicio que se pretende implantar. Es más: que si alguna Empresa se lanzara á semejante aventura, ni que decir tiene que no se alcanzaría ventaja alguna, porque hasta económicamente resultaría probablemente perjudicial para el Tesoro público.

LOS ESCAPARATES Y SU ALUMBRADO

(Continuación)

La luz atrae á la muchedumbre. De la misma manera que los pájaros quedan hipnotizados por el resplandor de un faro, igualmente el público de la calle es impulsado hacia el escaparate profusamente alumbrado, que se destaca francamente de la masa oscura de las fachadas más próximas. Se han hecho varios ensayos relativos á la fuerza de atracción ejercida por un escaparate alumbrado, y los resultados han sido tan atrayentes que creemos interesante reproducirlos brevemente á continuación:

Durante tres semanas consecutivas se observó la circulación en una calle muy concurrida. En el transcurso de la primera semana, el escaparate que servía para las experiencis fué alumbrado contrariamente á las reglas: lámparas visibles desnudas y suspendidas al techo. Durante esta semana el 35 por 100 de los viandantes pasaron por la acera en la cual estaba situado el escaparate que nos ocupa, una 65 por 100 se dirigieron hacia la acera opuesta, y únicamente el 2'5 por 100 de todos los transeuntes se detuvieron para contemplar el escaparate.

Después de esto se modificó el alumbrado y fué dispuesto, según la concepción moderna. La consecuencia no se hizo esperar, y el resultado de esta segunda semana arrojó los delante del escaparate 53'5 por 100, del público que pasó por nuestra calle escogió el lado de la tienda de las experiencias. En la tercera semana la intensidad luminosa fué aumentando y se observó que pasaron por delante del escaparate 53'5 por ciento y curiosos que entraron 20'5 por ciento.

LAMPARAS
PHILIPS
SUPER-ARGA
Máxima luz.
Consumo mínimo

Otra experiencia tuvo lugar con dos escaparates de un gran bazar, dispuestos de tal forma que podían ser empleadas tres intensidades luminosas diferentes. Para obtener resultados tan exactos como posibles se hicieron 106 observaciones bajo circunstancias diferentes. Así se estudió la influencia del alumbrado sobre el público; en tiempo bueno, en tiempo lluvioso, en días laborables y domingos.

Los resultados obtenidos no pueden ser más claros; cuando la intensidad del alumbrado general aplicado á la inmensa mayoría de escaparates fué duplicada el número de curiosos creció en un 33 por 100 y cuando se elevó al triple el porcentaje de curiosos alcanzó el 73 por ciento.

Las experiencias hechas con la luz coloreada fueron también muy sobresalientes. Hubo un caso en que el atractivo ejercido por la luz blanca hizo detener á un 36 por 100 de los transeúntes, y el mismo escaparate con luz coloreada retuvo á un 50 por ciento; pero este porcentaje aún alcanzó el 61 por 100 cuando se aplicó el sistema de luz coloreada intermitente, con lo cual resulta que la alteración de los colores, ó, si se prefiere, el movimiento, estimula la inclinación á la compra. Con el alumbrado coloreado é inmóvil un uno por ciento de transeúntes entraron dentro de la tienda, y cuando se dispuso del sistema de alumbrado en coloreado autointerruptor, este porcentaje alcanzó un 2 por 100, ó sea el doble.

De todos los ejemplos citados resalta claramente que desde el punto de vista venta, el alumbrado de este escaparate tiene un gran importancia para el dueño de un comercio. Un escaparate bien alumbrado es uno de los mejores medios de propaganda. Cerrada la tienda, y continuando el alumbrado encendido, prosigue la propaganda, y el escaparate que está racionalmente alumbrado, con la calle oscura, atrae y obliga á los transeúntes á detenerse para mirar. Dejando la luz del escaparate encendida hasta las horas avanzadas de la noche, atrae á los transeúntes, que bien pueden ser los compradores al día siguiente.

Conviene repetirlo: hay que tener luz, y, sobre todo, buena luz en los escaparates; la luz permite ver y anima á comprar. En resumen, puede afirmarse que «la luz vende».

CUPE.

Le damos de 20 a 50 duros por su mal receptor, aunque esté inútil

Infórmese en cualquier Representante Oficial PHILIPS

Consultas

Antonio Calero. Granada. — El adaptador lo puede aplicar al receptor que posee, marca Philips. El material del mismo, así como el chasis, lo puede obtener en la Casa Ricardo, Amazonas, 2, Madrid, pues «Radio Técnica» no vende material de construcción.

Luis Santamaría. — Altorrincón (Huesca).—La vibración que nota en su aparato es debida á un descentramiento de altavoz. Aunque no es difícil corregir esta anomalía, se requiere la intervención de un taller. En Huesca tiene uno en la calle del Coso, 24 y 26.

TELEVISION

OPTIMISMO PREMATURO

El ministerio de Comunicaciones francés anuncia para en breve unas emisiones regulares de televisión en París. Los numerosos artículos en la gran Prensa, publicados con frecuencia de un tiempo acá, han hecho creer que la televisión puede ser una realidad casi dentro de un mes. El sueño, que empezó con los ensayos de Caselli de 1863, es un viejo sueño. Los principios que los informaron son los que sirven aún de base á los experimentos presentes. El problema, en efecto, parece teóricamente simple y se hurtan en él las dificultades considerables. Una sencilla exposición sobre las característica de la televisión nos pondrá al tanto de sus fundamentos.

Con un espíritu harto paciente podríamos reproducir una imagen sin conocer el dibujo. Había que comenzar por divisar en la imagen un número de puntos de cuadrícula que cubrirían aquélla como una trama. Reproduciendo la cuadrícula de referencia en un papel blanco, bastaría con manchar cada cuadrado de tinta media correspondiente al sombreado de original que se intenta reproducir y llegará el instante que se conseguirá la reproducción exacta. En la televisión se exige la transmisión de un gran número de puntos de retícula. Para un grabado mediano se precisarían de 60.000 á 100.000 correspondientes al cuadrado de 420 á 300 líneas. Técnicamente, es imposible transmitir por una misma vía de transmisión todos aquellos puntos á la vez. He ahí la principal dificultad, puesto que la televisión aspira á la presentación de la vista de un modo instantáneo, porque los aparatos deben trabajar á razón de «dos millones de señales por segundo». Por eso las imágenes de Bair, Fernsen, son pequeñas y poco luminosas, porque la trama de las mismas no pasan de 2.000 puntos, aproximadamente.

Además, la complejidad de corrientes y la rapidez de sus variaciones hacen imposible la transmisión por ondas normales de radiodifusión, puesto que se suceden á una cadencia más lenta que las señales que han de transmitir. Se necesitan, por tanto, ondas de tres á seis metros, y ello constituye un gran inconveniente, además, porque sólo transponen cortas distancias.

En resumen: el progreso de la televisión depende de técnicas muy diversas. Por ello, el apresuramiento en asegurar la inmediata industrialización y utilización de la televisión nos parece de un optimismo aventurado. Esperemos aún. Escuchemos las emisiones de radio con los modernos receptores y no nos privemos de ella en espera de lo que ha de venir, porque nos privaremos de ratos encantadores oyendo estaciones de diversas gamas de onda que nos traen el aliento y la cultura de países donde palpita el común deseo de bienestar y progreso. Día llegará para la televisión. Entretanto, vale más pájaro en mano que una televisión aún bastante lejana para solazarnos con la vista en la pantalla de escenas á distancia.

La radiovisión está todavía balbuciente, como la radiodifusión en sus primeros tiempos. Esperemos entre en la pubertad.

¡YA ESTÁ AQUÍ!
La válvula americana
PUROTRON
irrumpe en el mercado español con ímpetu arrollador
PUROTRON
GRAN CALIDAD
PRECIOS BAJISIMOS

La política nacional

El ministro de Hacienda ha dicho que la ley de Restricciones se cumplirá en el plazo marcado y con arreglo al plan previsto

JUICIOS Y COMENTARIOS DE PRENSA

Madrid 23.—«El Debate» juzga el proyecto que está sobre la mesa del Senado yanqui, para salvaguardar la neutralidad de los Estados Unidos.

Su prohibición de exportar armas y municiones de guerra, aunque intente dárseles otras explicaciones más egoístas, la verdad es, según «El Debate», que la libertad de optar en caso de guerra no se adquiere solamente con poseer una fuerte flota, ni un ejército poderoso, ni infinitos recursos de la técnica y millones de hombres para utilizarlos. Que no basta para ser neutral poder defender la neutralidad, sino que es preciso «haberla merecido».

Añade que la neutralidad, desde que existe la Sociedad de Naciones, es un problema no de contrato sino también de palabra, de gesto, de ademán.

Por esta razón, cuantos en un país ostentan una representación cualquiera cuantos poseen una responsabilidad, políticos, entidades, escritores, periodistas, y cuanto más elevada su posición, más estricto es su deber de conducta, han de extremar su discreción en estos problemas. En Norteamérica piensan ya en sujetar á este deber poco fácil hasta el interés privado. Puede parecer excesivo rigor; pero ante el espectaculo de una guerra, quizas ese sacrificio resulte pequeño.

En su sección «Lo del día», «El Debate», refiriéndose á las explicaciones dadas por el ministerio de la Guerra, acerca de algunos movimientos de tropas que se efectúan estos días, dice:

Y no podía ser de otra manera. Difícil es la situación internacional; pero no justificaría medidas excepcionales, ni mucho menos prisas en la ejecución. No hay ningún motivo para perder la serenidad y no iba á perderla el Gobierno. La amenaza de un conflicto armado pasa lejos de nosotros.

Opina, sin embargo, que es conveniente que las autoridades mismas sean las que faciliten la información de casos como el presente.

Termina aconsejando (é insistiendo en que no hay razón de alarma) que se atienda al desarrollo de los sucesos, pues en circunstancias como las actuales pueden surgir derivaciones é incidencias, que nos acerquen geográficamente al conflicto.

También pública otro suelto sobre los acuerdos del Consejo de ministros de Londres.

En opinión de «El Debate», según deduce de los informes oficiosos, el Gobierno británico está decidido á jugar con toda energía la carta de la Sociedad de Naciones, es decir, á solicitar del organismo ginebrino que aplique cuantos artículos del pacto sean susceptibles de aplicación en un caso como el actual, incluso el artículo 16 de las sanciones.

La decisión es grave sólo si el Gobierno británico maneja al mismo tiempo los recursos de su diplomacia para obtener la unanimidad del Consejo ginebrino. Sin ello no es posible aplicar castigos en nombre de la Sociedad de Naciones y el Gobierno británico, si quiere castigar, tendrá que recurrir á la guerra.

En cuanto á la prohibición acordada en dicho Consejo, de exportar armas, opina que, esto es, desde luego, amistoso; pero también pudiera juzgarse como amenaza sutil. Preferimos interpretarlo como indicio de buena voluntad. Ya que tan difícil resultaría el optimismo, pongamos al menos de relieve todo lo que en estos instantes no tenga sabor bélico.

«La Libertad», insistiendo en su campaña de posible reorganización de la Marina mercante, dentro del ministerio de Comunicaciones, resalta que nuestra Marina civil, no responde á la importancia marítima de nuestra península y que aquélla está en poder, en gran parte de nuestro tráfico, de navieros extranjeros.

Hace para desarollar esta tesis, extensas consideraciones, y afirma que la eficiencia de nuestra Marina civil sólo se obtendrá coordinando sus servicios con el resto de los transportes y conservando la fisonomía que le dió la República.

La Marina—añade—sólo puede estar en manos de marinos civiles, en un departamento civil como Comunicaciones.

Al hacer el traspaso de los servicios, el Gobierno debe encomendar á la Subsecretaría de la Marina civil que resuelva estos problemas esenciales: Coordinación de los transportes marítimos con los terrestres; intervención en el comercio de fletes, apoyando en forma eficaz los transportes que se realicen en bandera española; organización obligatoria de los exportadores y productores españoles para el envío de sus frutos en barcos propios, mediante los préstamos necesarios para la construcción, que harán principalmente el Instituto Nacional de Previsión y las Cajas de Ahorros; desguace de las unidades viejas mediante premios y préstamos para la construcción; nacionalizar una parte de los servicios marítimos—los que tengan más relación con la política hispano-americana—, y encomendar la explotación de los demás con la ayuda del Estado á un consorcio de Compañías navieras, en el que intervengan las existentes en nuestro país mediante condiciones fijadas por una ley, luego de oir á los navieros, al personal y á los usuarios.

«El Liberal»:

A las próximas elecciones, sean del orden que sean, administrativas, para constituir los Ayuntamientos, ó legislativas, para reunir nuevas Cortes, el frente único del proletariado deberá ir unido con la izquierda republicana, como lo fué el 14 de Abril de 1931, para consolidar el triunfo de aquella gloriosa fecha.

LA ASOCIACION NACIONAL DEL MAGISTERIO PRIMARIO QUIERE QUE SUS SUELDOS SE EQUIPAREN A LOS DE LOS DEMAS FUNCIONARIOS TECNICOS DEL ESTADO

Madrid 23.—La Asociación Nacional del Magisterio primario, ha publicado en la Prensa una nota, en que se expone la situación de inferioridad de retribución respecto á los demás funcionarios del Estado.

«El Magisterio — dice la nota — quiere y espera que sus sueldos se equiparen á los de los demás funcionarios técnicos del Estado y movido de un espíritu excesivamente comprensivo, desea, que si no se dispone de medios económicos para hacer efectiva esta justa aspiración, al menos se le reconozca el derecho y se lleve á la práctica en cuatro anualidades sucesivas.»

EL CONGRESO DE ENTOMOLOGIA QUE SE CELEBRARA EN MADRID

Madrid 23.—El día 6 de Septiembre próximo comenzará en Madrid sus deliberaciones el Congreso de Entomología.

Los congresistas celebrarán sesiones de mucha importancia. Van á estudiar las diversas razas y características de los mosquitos «anofeles», que propagan el paludismo.

Esta sesión estará presidida por el doctor Edward, del Museo Británico.

Otra se ocupará de las garrapatas (arácnidos ácaros del género Ixodes). Esta especialidad estará presidida por el doctor Martini, de Hamburgo.

El doctor Reichenow, también de Hamburgo, pronunciará una conferencia acerca de los insectos que son agentes transmisores de diversas dolencias, como la malaria, la fiebre recurrente, etcétera.

Los congresistas se ocuparán también de las enfermedades de los bosques, y de manera especial de las que sufren los pinos.

Hasta ahora hay inscriptos 350, de diversos países. Están representados Francia, Inglaterra, Estados Unidos, Canadá, Australia y hasta las islas Hawai.

El Congreso Internacional de Entomología, que la vez anterior, hace tres años, se reunió en París, estará presidido por don Ignacio Bolívar, director general del Museo de Historia Natural de Madrid.

EL DIRECTOR DE «LA LIBERTAD», PROCESADO A INSTANCIAS DE LA COMPAÑIA DE FERROCARRILES DEL NORTE DE ESPAÑA

Madrid 23.—El director de «La Libertad», don Antonio Hermosilla, ha sido procesado á instancias de la Compañía del Norte.

La génesis y desarrollo del asunto, en síntesis, es la siguiente:

La Compañía de los caminos de hierro del Norte de España presentó recientemente una denuncia por supuestas injurias contra don Antonio Hermosilla, director de «La Libertad». Las supuestas injurias consistían en un título: «Los negocios inmorales de las grandes Compañías», y en varios párrafos de un artículo, publicado el día 7 de Junio en las columnas de «La Libertad», que decían:

«El fondo de inmoralidad, de asalto al Tesoro español, que oportunamente denunció con toda energía y precisión «La Libertad, que contenía el regalo de los 200 millones de pesetas, ha sido, al fin, apreciado en toda su importancia y trascendencia».

«La Libertad» ha contribuído á evitar un nuevo golpe ruinoso á España...».

«Sin embargo, la segunda parte, la referente al proyecto de emisión de bonos por valor de 40 millones, será examinada y estudiada por nosotros con todo cuidado. Hay que oponerse resueltamente á que se dañen, por apetencias incalificables, y aunque en menor proporción, los intereses nacionales».

Después de reproducir estos párrafos, y al dar cuenta del proceso de su director, «La Libertad» añade por su cuenta:

«Con arreglo á las leyes vigentes, en las querellas por injuria no se admite prueba. Pero sí en las supuestas injurias contra funcionarios públicos. Y como las Compañías ferroviarias, en funciones de recaudadores de impuestos, lo son, puede presentarse prueba. Esto es lo que nuestro director se apresta á hacer. Presentar pruebas de sus afirmaciones, y tales y de tanta fuerza, que los pretendidos acusadores habrán de verse gravemente acusados».

Termina con la noticia de que se ha encargado de la defensa don Angel Ossorio y Gallardo.

UNA NOTA DEL MINISTRO DE JUSTICIA

Madrid 23.—En el ministerio de Justicia, han facilitado la siguiente nota:

«El ministro de Justicia lee en la Prensa muchas comunicaciones y artículos pidiendo el indulto de los reos de Turón, y protestando que se demore su concesión.

Para conocimiento de todos, tiene que decir, que la sentencia por los sucesos de Turón no es firme aún, puesto que falta el fallo del Tribunal Supremo; hasta que éste se dicte, no puede tramitarse ninguna petición de indulto.

Guardándose, pues, las impaciencias y las censuras al Gobierno para mejor ocasión.»

EL MINISTRO DE JUSTICIA RECIBE UNA COMISION DE OFICIALES DE NOTARIAS

Madrid 23.—El ministro de Justicia recibió una Comisión de oficiales de Notarías de Madrid, que le hicieron entrega de un escrito en que se condensan sus aspiraciones.

El señor Casanueva le prometió etudiar las peticiones, á fin de que pueda ser marcada en fecha próxima la renumeración mínima de los mismos, creación del Cuerpo de oficiales y de auxiliares de Notarías y su mutualidad.

DISPOSICIONES OFICIALES

Madrid 23.—La «Gaceta» publica, entre otras, las siguientes disposiciones:

Presidencia: Orden concediendo una comisión de servicio á don Pío Fernández Mulero, comandante de Ingenieros, piloto y observador de aeroplano, jefe del Aeródromo de Cuatro Vientos.

Obras públicas: Orden disponiendo se cumpla en sus propios términos la sentencia dictada por la Sala de lo Contencioso-Administrativo del Tribunal Supremo en el pleito promovido por la Compañía de los Ferrocarriles Andaluces contra la real orden de este ministerio de 12 de Marzo de 1930.

Trabajo: Orden disponiendo se constituya una comisión para que en el plazo de un mes proceda á elevar á este ministerio las conclusiones que estimen convenientes respecto á la aplicación en España de la XIX Conferencia Internacional del Trabajo, celebrada en Ginebra en Junio último sobre el paro forzoso de los jóvenes.

Industria y Comercio: Orden abriendo una información para que se exponga ante la Dirección general de Comercio y Política arancelaria lo que se considere conveniente respecto á la modificación de alguno ó algunos puntos del decreto de 13 de Octubre de 1934 («Gaceta» del 16), que regula la exportación de agrios.

Otra disponiendo que en los itinerarios de la línea Canarias-Norte de España se sustituya el puerto de Santander en el itinerario número 1 por el de Gijón, y éste por el de Santander en el itinerario número 2.

Otra concediendo un mes de licencia por enfermo á don Benigno Carballo Pacheco, portero de la Delegación marítima de la Coruña.

Comunicaciones: Orden imponiendo la multa de 250 pesetas á la entidad Radio Club Tarrasa, Emisora E. A. J. 25.

Como consecuencia del expediente que la Dirección general de Telecomunicación mandó incoar en el mes de Junio próximo pasado al jefe de Administración de tercera, don Simón Pueyo, en la Emisora local de Tarrasa, sobre regularización de las cantidades satisfechas por publicidad radiada en los meses de Enero á Mayo, ambos inclusive, hubieron de seguirse las actuaciones una vez concluso aquél, porque ateniéndose al informe del instructor, el resultado obtenido al pretender restablecer las verdaderas cifras de la publicidad radiada en los citados meses no había sido satisfecha y existía el convencimiento moral de cierta confabulación entre anunciantes y Emisora para la ocultación ó simulación de las verdaderas cifras.

Visto el informe con los datos recogidos en Barcelona por el jefe de Administración de tercera clase don Simón Pueyo, en cumplimiento de lo ordenado en comunicación número 43.128, fecha 23 de Julio próximo pasado, y resultando que de ese informe se desprende la falsa declaración de los concesionarios de la estación de Tarrasa, puesto que los recibos exhibidos por los anunciantes de Barcelona son por cantidad superior á la declarada, este ministerio, en atención á la solicitud de benevolencia que hace la entidad Radio Club de Tarrasa, por el error habido, imputable á otros miembros de la entidad, ya dimitidos, impone solamente á Radio Club Tarrasa, Emisora E. A. J. 25, la multa de 250 pesetas, que hará efectivas en el plazo de quince días, juntamente con las 231 pesetas 85 céntimos á que asciende las diferencias del impuesto de publicidad radiada en los meses de Enero á Junio, ambos inclusive. Esta última cantidad se ingresará en una sola carta de pago, y las 250 de la multa en otra carta de pago, como ingreso del servicio de radiodifusión.

MANIFESTACIONES DEL MINISTRO DE HACIENDA

Madrid 23.—Al recibir hoy á los periodistas el ministro de Hacienda le preguntaron acerca de las manifestaciones hechas en algunos periódicos, con respecto al aplazamiento de la amortización.

El señor Chapaprieta manifestó que, en efecto, seguía con el natural interés los trabajos que estos días ha publicado la Prensa acerca de si se derivan ó no ventajas del aplazamiento de la amortización, que supone la conversión de algunas de las emisiones del Estado actualmente en circulación.

Sin ánimo de polémica, he de llamar la atención sobre de que aparte de la conveniencia, á la que se han atenido constantemente los Estados por necesidades presupuestarias de aplazar ó detener mediante conversiones voluntarias la amortización de sus deudas, existe el hecho evidente de que para tender á las amortizaciones que se desean es preciso, por las deficiencias presupuestaria, contraer hoy nuevas deudas, ó sea que para pagar á un acreedor hay que contraer una deuda igual con abono de los intereses correspondientes.

Después el ministro de Hacienda dijo que el Banco de España ha tomado el acuerdo de anticipar la liquidación á los poseedores de bonos oro que lo deseen, incluso los intereses hasta el 5 de Septiembre, plazo fijado para la recogida de estos títulos al seis por ciento á los españoles y para los extraieros al cambio fijado por el ministerio de Hacienda para la liquidación por las Aduanas en la tercera decena de este mes.

El Banco percibirá el cinco por ciento sobre este descuento. é indudablemente el acuerdo del Banco repercutirá en los mercados mobiliarios, porque producirá una afluencia de dinero con anticipación á la fecha que se esperaba.

En contestación á una pregunta de un periodista, el ministro dijo que le extrañaban los recelos respecto al cumplimiento de la ley de Restricciones.

No hay nada de esto. Los plazos marcados se van cumpliendo, sin que haya la menor dificultad, incluso en algunos casos se ha reducido. Yo dije en las Cortes que para la ejecución de esta ley necesitaría un plazo de ochenta días y no va transcurriendo más que la mitad. Hay que esperar á que pase ese plazo, y entonces se verá que se ha ejecutado cuanto habíamos prometido. No pasa nada, ni hay en el orden político la menor dificultad para el desarrollo y ejecución de mi proyecto, no existiendo el menor rozamiento con mis compañeros de Gobierno. Todo se irá realizando conforme el plan previsto.

LA ESTANCIA DEL MINISTRO DE MARINA, SR. ROYO VILLANOVA, EN MALAGA

Málaga 23.—En el expreso de la mañana llegó, procedente de Madrid, el ministro de Marina, señor Royo Villanova, acompañado de su hijo y secretario particular, don Alejandro, y de su ayudante, teniente de navío don Juan Bacer.

En el límite de la provincia, le esperaba el jefe provincial del partido agrario, don José María Hinojosa, con numerosos miembros del mismo y el teniente coronel de la Guardia civil señor Porras.

El viaje lo ha realizado el ministro en el «breack» de Obras Públicas.

En los andenes fué recibido el señor Royo Villanova por todas las autoridades locales y gran cantidad de público, que al descender del coche le hizo objeto de una ovación. Le rindió honores una compañía del regimiento de Victoria número 17 con bandera y música, que interpretó el himno nacional.

Una vez que hubo revistado las fuerzas, el señor Royo Villanova se trasladó al Hotel Caleta, donde se hospeda.

A las doce, el ministro visitó el Aero Club, donde se le obsequió con un vino de honor.

Mañana inaugurará el señor Royo Villanova el nuevo local del centro agrario y visitará la escuadra surta en el puerto.

EL CONSEJO DE GUERRA CONTRA EL EX PRESIDENTE DE LA DIPUTACION DE GIJON, HA DICTADO SENTENCIA

Gijón 23.—A las diez de la mañana se constituyó de nuevo el Consejo de guerra, continuando su informe el letrado don Julián Ayesta, defensor de don Valentín Alvarez, el cual insistió en que las pruebas ponían de relieve la inocencia de su partocinado, para quien solicitó la absolución.

Rectifica el fiscal, que insiste en pedir la misma pena para el señor Alvarez, retirando su acusación contra los hermanos Nicanor y Angel Trabanco y Jesús González Hevia, y solicitando para Jesús González la pena de ocho años de prisión mayor.

A continuación, los defensores de Trabanco y Hevia, agradecen que se haya retirado la acusación contra sus patrocinados, y se adhieren á la solicitud del fiscal.

El letrado don Manuel Alvarez, defensor de Jesús González Hevia, insiste en pedir para él la absolución, añadiendo que en caso de ser condenado á pena superior á un año, debe tramitarse el expediente de indulto.

También insiste en su petición el letrado señor Ayesta.

A las doce y media se retiró á deliberar el Tribunal, que ha dictado la siguiente sentencia: Para don Valentín Alvarez, ex presidente de la Diputación, ocho años de prisión mayor, sin responsabilidad civil, y para Jesús González, seis años, con propuesta de conmutación por la de dos, absolviendo á los tres restantes procesados.

EL CINEMATOGRAFO MALAGA-CINEMA SE INCENDIA EL DIA DE SU INAUGURACION

Málaga 23.—Hoy debía ser inaugurado el Málaga-Cinema.

A las cinco de la mañana, debido á un cortocircuito, se declaró un incendio en la parte alta del edificio. Por fortuna unos choferes se apercibieron de que salía humo, y dieron aviso á una pareja de Seguridad, que á su vez lo hizo al Parque de bomberos. Este se personó en el lugar del suceso, comprobando que la techumbre del local se había incendiado y que el fuego amenazaba adquirir violencia.

Los bomberos desarrollaron una gran labor, pudiendo localizar el siniestro y reducirlo horas después. No obstante, se quemó parte de la techumbre, rompiéndose algunas mamparas de cristales.

Las pérdidas son de importancia y además la inauguración del cine sufrirá un gran retraso.

EL PRINCIPE DE SANTA AGATA SE MATA EN UN ACCIDENTE DE AVIACION

Roma 23.—El príncipe Francesco San Severino Costa di Sant Agata, primer secretario de Embajada, afecto al ministerio de Negocios Extranjeros, ha perecido en el Aeródromo de Littorio, cuando efectuaba una lección de pilotaje.

ACUERDO NIPO-SOVIETICO SOBRE LOS INCIDENTES DE FRONTERA

Tokio 23.—Entre M. Hirota, ministro de Negocios Extranjeros, y M. Yourenev, embajador de las Repúblicas soviéticas, se ha llegado á un acuerdo de principio tendente á solucionar los incidentes de frontera.

El ministro japonés ha expresado su satisfacción por los esfuerzos soviéticos en favor de su conciliación, añadiendo que, las proposiciones de los rusos son dignas de acepables, encontrándose dispuesto á contestarles una vez que las comunique al Gobierno de Manchuria.

Información telefónica general

EL EMPERADOR DE ABISINIA HA DICHO A UN PERIODISTA INGLES

"Si desgraciadamente todos los esfuerzos de paz fracasan, tengo total confianza en que mi Ejército repetirá la victoria de Adoba"

Interesantes manifestaciones del emperador Haile Selassie á un corresponsal del «Daily Telegraph»

Londres 23.—El corresponsal especial del «Daily Telegraph» en Addis-Abeba, sin Percibal Phillisp, ha hecho una entrevista al emperador Haile Selassie, quien ha declarado que no ha perdido la esperanza; pero que «si desgraciadamente todos los esfuerzos de paz fracasaran, tengo total confianza en que mi ejército repetirá la victoria de Adoba».

El emperador, envuelto en su largo manto negro, y sentado cerca de un fuego brillante, continuó: «Si la Sociedad de Naciones fracasara en su deber y la guerra estallase, nuestra mayor dificultad sería la falta de armas necesarias».

Después se refirió á las conversaciones de Ginebra, y después de describir las conversaciones anglofrancoitalianas como fracasadas, dijo que ahora todo dependía de la Sociedad de Naciones.

Muchas potencias se lo han jugado todo en el mantenimiento de la paz por la Sociedad de Naciones. Si dicho organismo fracasa en esta prueba vital de sus principios, entonces los países que lo integran volverían á las condiciones de 1914, sin mayor seguridad que entonces. Yo sentiría profundamente que la guerra entre Italia y Etiopía arrastrara á otras nacions, como sucedió en 1914. Mi pueblo tiene resistencia, valor y espíritu suficiente para hacer frente á la situación.

Ocho mil intelectuales franceses firman un manifiesto para que se impida la invasión de Etiopía

París 23.—El Comité de vigilancia de los «intelectuales antifascistas», agrupación que comprende en su mayor parte profesores de Universidades y escritores franceses, ha lanzado un manifiesto en el que se denuncian los popósitos guerreros de Mussolini, y hace un llamamiento á la Sociedad de Naciones, para que impida la invasión de Etiopía.

El manifiesto está firmado por ocho mil intelectuales franceses, y se hará circular en Inglaterra y otros países, antes de que se reúna el Consejo de la Sociedad de Naciones el día 4 de Septiembre.

Del puerto de Nápoles han zarpado varios paquebotes con tropas para el Africa Oriental

Roma 23.—Los transportes de tropas al Africa Oriental se activan de día en día.

Del puerto de Nápoles zarpan diariamente varios navíos con tropas en número considerable, lo que hace que en toda la ciudad reine una rara animación que llegará á su punto culminante el próximo domingo, cuando zarpen los paquebotes «Saturnia» y «Atlente» con seis mil camisa negras para las colonias italianas.

El portaaviones «Miraglia», con rumbo á Massua

Nápoles 23.—El navío portaviones «Miraglia»», ha zarpado con rumbo á Massua, llevando á bordo varias escuadrillas de aviones de reconocimiento y bombardeo.

El Almirantazgo británico toma medidas de precaución en el Mediterraneo

París 23.—Comunican de Londres al «L'Echo de Paris» que el Almirantazgo británico toma ya medidas de precaución en el Mediterráneo.

En efecto, la Escuadra inglesa del Mediterraneo, que debía hacer una visita á Trieste. no realizará el viaje. Todos los navíos de guerra, que actualmente se encuentran en Malta han cargado el máximum de combustibles y municiones.

Una información del «Times» sobre los transportes de tropas italianas

Londres 23.—El «Times» publica una información procedente de Alejandría, en la que dice:

«Los italianos continúan efectuando transportes de tropas. Dos barcos, el «Praga» y el «Confidenza», llevando á bordo 3.500 oficiales y soldados destinados á Messa, han atravesado el Canal de Suez y todos los días pasan nuevos convoyes.

En Alejandría son reclutados numerosos mecánicos electricistas y conductores de automóviles que aceptan los contratos á causa de los atrayentes sueldos que se les ofrecen.»

Italia envía aviones al Africa Oriental

Milán 23.—La «Stampa» anuncia que una escuadra de exploración y otra de aviones de bombardeo salldrán hoy para el Africa Oriental.

El jefe de las tropas italianas en Ual-Ual marcha á Berna, donde será escuchado por la Comisión de Arbitraje

Milán 23.—El jefe de las tropas italianas en Ual-Ual, comandante Cimmaruta, está en camino para Berna, donde será escuchado por la Comisión de Arbitraje para las diferencias italo-abisinia.

Manifestaciones del «leader» del partido laborista

Londres 23.— El señor Lansbury, «leader» del partido laborista, ha declarado, á propósito del resultado del Consejo de ministros de ayer, que el Gabinete parecía, hasta ahora, estar unido. La lucha se declarará cuando sea necesario que la Gran Bretaña adopte una actitud con relación al Estatuto de la Sociedad de Naciones sin ocuparse de lo que dirá Francia.

Macdonald conferencia con algunos compañeros de Gobierno

Londres 23. — El señor Ramsay Macdonald, lord presidente del Consejo, en funciones de primer ministro por ausencia de sir Stanley Baldwin, ha conferenciado esta mañana en Dowin Street con cierto número de sus colegas de Gobierno, que no han salido de la capital.

Entre otros asistieron á la reunión los señores Samuel Hoare, Bolton, Tyres-Monsell, primer lord del Almirantazgo, y Malcolm Macdonald, ministro de Colonias.

En los Estados Unidos se prohibe la exportación de armas á los países beligerantes

Wáshington 23.—Después de largas negociaciones concernientes al proyecto de neutralidad, el presidente Roosevelt se ha decidido á consentir en un compromiso que prohibe la exportación de armas á países beligerantes hasta 29 de Febrero de 1936.

La Prensa explica el consentimiento del presidente por el deseo de éste de no comprometer el resto de su programa de política interior con una resistencia prolongada contra los proyectos del Congreso, deseoso de descartar todo peligro de guerra.

El proyecto de neutralidad de los Estados Unidos es aprobado

Wáshington 23.—La Comisión de Negocios Extranjeros de la Cámara de representantes, conformándose á las sugestiones de la Subcomisión, ha aprobado el proyecto de neutralidad; pero por un período determinado. que expira en 29 de Febrero de 1936.

Comentarios de la Prensa francesa al Consejo de ministros celebrado por el Gobierno inglés

París 23.—El Consejo de ministros celebrado ayer en Londres, ha revestido á los ojos de todo el mundo, una importancia capital, y su decisión en cuanto á la prórroga del embargo de armas para Etiopía é Italia, ha tenido una acogida particularmente favorable en Francia, en la que la Prensa de esta mañana alaba casi unánimemente «la sangre fría», la «moderación», la «prudencia» del Gobierno británico en estas circunstancias.

«L'Ere Neuvelle» celebra que Inglaterra haya decidido «esperar finalmente la decisión de la Sociedad de Naciones»; pero hace constar que está uno en la obligación de reconocer que el Gobierno inglés, á pesar de su adhesión á la entidad ginebrina, obró en alguna ocasión de modo que resultará debilitada la autoridad de la Sociedad de Naciones, dando lugar á que sea aún más discutida como ocurrió al concluir el acuerdo anglo-alemán, «tan sumamente contrario a los principios de Ginebra».

En cuanto á Francia, dice el periódico citado, nunca dejó, por el contrario, de pedir que se dé siempre más autoridad á la Sociedad de Naciones. El diario «La Republique» escribe que «por su moderación y por su sangre fría, los ingleses han dado á la paz una importante y última ayuda». Y manifiesta que, en vísperas de elecciones, un Gobierno menos dueño de sí, al adoptar una decisión quizás mas favorable á sus propios intereses, aunque hace resaltar que «la inmensa masa de los liberales es, desde luego, sinceramente adicta a la Sociedad de Naciones, y considera con angustia el posible fracaso de dicha institución» hubiese servido de peor modo a la política internacional. «L'Oeuvre» habla también del «espíritu de moderación» que ha guiado al Gobierno, quien, «desde luego, no tomó su decisión sin que haya sido examinado el problema bajo todos sus aspectos», y que, «aparte de las repercusiones puramente locales, haya tomado en consideración y cuenta las repercusiones generales para el equilibrio europeo que de dicha decisión dependía».

«Le Jour», considera que la «prudencia y moderación de Inglaterra» ha consistido principalmente en no romper con la común amiga, Italia.»

«L'Echo de París», juzga más amargamente «la voluntad de contemporizar de Inglaterra», que le permite «en el nombre de la paz del mundo, proteger á sus colonias de Africa Oriental». Todos están persuadidos de que la guerra es casi inevitable, sigue escribiendo el citado periódico, y sin embargo, «en Londres se pretende buscar aún una solución pacífica en unión del Gobierno francés. Lo que se quiere poder decir que la culpa de cualquier fracaso la tiene París.»

El diario oficial belga publica un decreto relacionado con la exportación de armas

Bruselas 23.—En el «Moniteur» (diario oficial belga), de hoy, se ha publicado un real decreto relacionado con la exportación de armas.

Esta está subordinada á una autorización concedida á título de licencia para toda clase de armas de guerra, piezas sueltas de dichas armas y todo género de municiones.

El señor De Valera desmiente una información

Londres 23.—Según noticias procedentes de Dublín, el señor De Valera ha desmentido anoche la información publicada relativa á una declaración del comisario superior de Irlanda en Londres, que había asegurado al Gobierno británico el apoyo del Estado Libre de Irlanda en toda acción que emprendiera sobre la diferencia italo-etíope.

Varios ministros ingleses, después del Consejo de ministros, regresan á sus puntos de veraneo

Londres 23.—El primer ministro, señor Baldwin, ha regresado anoche á Aix-Les-Bains.

El lord canciller, Hailsham, ha marchado también á Francia.

El ministro de Hacienda, señor Neville Chamberlain, no regresa en cambio. á Suiza.

También permanece en Inglaterra el ministro de Agricultura, señor Helliot, que se encontraba antes del Consejo de ayer en el Mediodía de Francia.

La mayoría de los demás ministros no volverán al extranjero, sino que terminarán sus vacaciones en el campo, en Inglaterra.

Provincias y Extranjero

—=o=—

LLEGADA DE S. A. I. EL JALIFA A MALAGA

Málaga 23.—Desde primeras horas de la mañana, el puerto se vió invadido por una gran multitud, que iba tomando posiciones á lo largo del muelle.

A las nueve y media llegó á la dársena una compañía del regimiento de la Victoria, con bandera y música, para rendir honores á S. A. I. el Jalifa.

A las doce salió del cuartel de Capuchinos la sección de la guardia de honor del Jalifa, en traje de gran gala, con la banda de su escolta. que habían llegado ayer.

La guardia marchó al hotel Caleta y la banda quedó en el puerto.

A las 12'40 entró en la bahía el destructor «Sánchez Barcáiztegui», á bordo del cual venían S. A. I. y el Alto comisario, don Manuel Rico Avello.

Los buques de la Escuadra surtos en el puerto hicieron las salvas de ordenanza, y las bandas de música interpretaron el himno nacional español.

En el muelle de Cánovas esperaban: el gobernador, don Alberto Insúa; el alcalde, don Salvador González Anaya; el presidente de la Diputación, don Manuel Aguilar; el comandante militar de la plaza, el coronel del regimiento de la Victoria, el de la Guardia civil y comisiones y representaciones de entidades y corporaciones malagueñas.

Momentos después, llegó el ministro de Marina, con el almirante de la Escuadra, señor Mier; todo el Estado Mayor de la misma y los respectivos ayudantes.

A las 12'50 atracó el «Sánchez Barcáiztegui» en el muelle de Cánovas, pasando el ministro y las autoridades locales á cumplimentar al Jalifa á bordo. Seguidamente desembarcó éste, siendo despedido por el comandante del destructor, mientras los buques hacían las salvas de ordenanza y las bandas de música interpretaban el himno jalifiano.

S. A. I. revistó las tropas, que desfilaron después ante él, organizándose la comitiva, que se trasladó al hotel Caleta, donde se hospedará el Jalifa.

El paso del Jalifa por las calles céntricas y Plaza de la Constitución, donde se había levantado una monumental tribuna, fué acogido con grandes aplausos por la muchedumbre que se apiñaba en las aceras.

A medio día, el Jalifa almorzó con las autoridades de Málaga y su séquito, en la intimidad.

Durante el recibimiento á su alteza imperial, una escuadrilla de aviones evolucionó sobre la ciudad.

Esta tarde asistirá el Jalifa á la fiesta de aviación que se celebrará en el Rompedizo.

A las siete será obsequiado con un «lunch» en el Gobierno civil, y á las nueve de la noche con un banquete en el hotel Miramar, organizado por el Ayuntamiento.

UN HOMBRE MUERTO EN UN ATROPELLO DE AUTOMOVIL

Mataró 23.—En Masnou un automóvil de Barcelona atropelló á Cipriano Pons, de cincuenta y ocho años, casado, causándole tan graves heridas que falleció momentos después.

DESCUBRIMIENTO DE UN NUEVO COMETA

Greebay 23.—El Observatorio de Yearkes, anuncia que el profesor George Van Biesbfoek, de la Universidad de Chicago, ha descubierto con un poderoso telescopio un nuevo cometa de la 14 magnitud en la constelación de Sagitario.

El cometa ha sido bautizado con el nombre de Van Biesbfoek 1935.

LAS INUNDACIONES EN CALCUTA DEJAN A MAS DE 10.000 PERSONAS SIN VIVIENDA

Calcuta 23.—A consecuencia de las inundaciones, las aguas cubren la región de Burdman, en Bengala.

Más de diez mil personas carecen de abrigo.

Se señalan escasas víctimas; pero la miseria es espantosa, y el Gobierno ha adoptado meditas, tanto en lo que concierne á la distribución de víveres entre los siniestrados, como para evitar la declaración de epidemias.

URODONAL
antiartrítico
se expende en frascos de triple cabida para una cura completa

UN VUELO A 400 KILOMETROS POR HORA Y A 3.000 METROS DE ALTURA

Nueva York.—Comunican de Bayton (Ohío), que un avión de bombardeo de quince toneladas, con cuatro motores de setecientos cincuenta caballos cada uno, ha efectuado un vuelo seguido de cerca de tres mil setecientos kilómetros, á una velocidad media de cuatrocientos kilómetros por hora, y una altura de tres mil metros.

El avión emprendió el vuelo en Seattle, á las 12,45, y llegó á Bayton á las 21,45, batiendo el «récord» de Willy Post, de tres mil doscientos noventa kilómetros de velocidad, y cuatrocientos cincuenta kilómetros, y una altura de nueve mil doscientos metros.

ALPINISTA FRANCES DESAPARECIDO

Turín 23.—Continúa la búsqueda, en los alrededores de Courmayeur, del alpinista francés Henri Camere, de 37 años, conocido pintor parisién, que efectuando la travesía del Mont-Blanc, desde Courmayeur á Chamoix, hace doce días que no se tienen noticias suyas.

HAN SIDO PROCESADOS DOS JAPONESES A LOS QUE SE LES ENCONTRO MATERIAL SUFICIENTE PARA VOLAR SINGAPOORE

Londres 23.— Un despacho de la agencia Exchange Telegraph, procedente de Singapoore, dice que han sido procesados dos japoneses, á los que se acusa de habérseles encontrado doscientas varillas de dinamita y cien mechas detonadoras, material suficiente para volar Singapoore.

SE VA A PEDIR LA RETIRADA DE LA INDIA DE LA SOCIEDAD DE NACIONES

Bombay 23.—Se anuncia que un diputado va á someter, en la próxima reunión de la Asamblea Legislativa de Delhi, una moción pidiendo la retirada de la India de la Sociedad de Naciones.

UN CAMPEONATO MUNDIAL DE BOXEO EN EUROPA

Berlín 23.—Para contrarrestar lo que se califica «maquinaciones americanas», se ha hecho una gestión para que la Unión Internacional de Boxeo, vaya unida á un proyecto para dirigir un compeonato mundial de boxeo en Europa. Este plan ha partido del promotor alemán Walter Rothembug, y en él se sugiere un encuentro eliminatorio en Schemelling, Neusset, Carnera, Charles y Paulino Uzcudun, y en el que también participarían Louis Braddock, Max Baer y otros calificados boxeadores.

Se cree que el jefe de Boxeo Alemán, Erich Rudiger, que es vicepresidente de la Unión Internacional de Boxeo, ha prometido movilizar este organismo en apoyo de este proyecto.

LA PROXIMA ASAMBLEA DE LA SOCIEDAD DE NACIONES

Elección de tres miembros no permanentes

Ginebra 23.—Se ha publicado el orden del día de la décimosexta sesión ordinaria de la asamblea de la Sociedad de Naciones.

La asamblea tendrá especialmente que elegir tres miembros no permanentes. Los mandatos que expiran son los de Méjico, Polonia y Checoslovaquia.

La asamblea tendrá también que elegir un juez del Tribunal permanente de Justicia Internacional de La Haya, en sustitución del señor Adacci (Japón).

El orden del día prevé también la cuestión de la prohibición de suministrar armas y material de guerra á los países beligerantes.

También se examinará la diferencia entre Bolivia y el Paraguay, con arreglo á lo determinado en la reunión extraordinaria de Mayo pasado.

NUEVO MINISTRO DE PRENSA EN ITALIA

Roma.—Ha sido nombrado ministro interino de Prensa y Propaganda el señor Dino Alfieri, presidente de la Sociedad italiana de autores.

Reemplazará al conde Galeazzo Ciano, que partirá en breve para el Africa oriental, donde ha sido agregado á la Aviación.

El señor Dino Alfieri fué subsecretario de Estado en Corporaciones cuando regentaba dicho departamento el señor Bottai.

NAUFRAGIO DE UN PAQUEBOT

Londres 23.—El vapor «Lactitia», de 13.475 toneladas, que había salido de Montreal, con cierto número de pasajeros, ha naufragado á causa de la niebla en Groosusport, cerca de Bangor, costa irlandesa.

Una canoa de salvamento y un remolcador de Belfart intentan prestarle socorro.

EL CONDE GALEAZZO CIANO SE INCORPORA AL EJERCITO DE ERITREA

Roma 23.—El conde Galeazzo Ciano de Cortellazzo, ministro de la Prensa y de la Propaganda, capitán piloto de Aviación é hijo político de Mussolini, ha sido llamado á las armas y transferido al cuarto grupo del Africa Oriental.

Saldrá de Italia el 24 de Agosto; pero no abandonará su cargo de ministro.

LEA V. MAÑANA «EL LIBERAL»

C.D. 2022

INFORMACIONES VARIAS

EDICION DE LA MANANA

"El Liberal" en Huelva

—o—

NOTAS DEL DIA

EL PLEITO DE CEDISTAS Y RADICALES.—OTRA CARTA DEL SEÑOR SANCHEZDALP.—MANIFESTACIONES DEL GOBERNADOR.—«MISS EUROPA» A HUEVA.

La Prensa local publica otra carta de don Manuel Sánchezdalp, de Aracena, dirigida al jefe de Acción Popular, don Francisco Pérez de Guzmán.

Dice que su carta anterior, dirigida al señor gobernador, ha sido mal interpretada, pues su intención al escribirla era únicamente la de expresar su opinión favorable á la unión de todas las fuerzas políticas que componen el bloque gubernamental.

Reconoce que el señor Pérez de Guzmán, en representación del partido, no ha hecho otra cosa que mantener los acuerdos del Comité provincial, siempre propicio á la unión, pero entendiendo que no es justa la actual distribución de cargos.

Añade que su carta anterior no significa ni puede significar un acto de indisciplina.

Termina diciendo que ni un sólo momento ha estado en su ánimo dejar de acatar la Jefatura provincial del señor Pérez de Guzmán, que le otorgara el señor Gil Robles.

—

El gobernador civil, señor Fernaud, ha dicho á un periodista, refiriéndose al pleito de cedistas y radicales, que siempre ha tenido igualdad de trato para todos los partidos gubernamentales.

Y lo prueba que no ha habido hasta ahora la menor reclamación, pues tanto en la Diputación como en los Ayuntamientos figuran elementos de todos los partidos, en aquella participación precisa que se convino para sus nombramientos.

Las puertas del Gobireno están abiertas para todos y no creo que nadie pueda tener queja de mi proceder.

Termina manifestando que ha de hacer cuanto esté á su alcance para mantener la cordialidad de los partidos gubernamentales, ajustándose siempre á las instrucciones que reciba del Gobierno y del ministro de la Gobernación.

—

La bellísima señorita Alicia Navarro, «Miss Europa», visitará Huelva en los primeros días de Septiembre.

Así lo ha manifestado el gobernador civil, señor Fernaud, que es paisano de la gentilísima señorita.

La noticia de tan agradable visita ha causado en Huelva general complacencia.

—

Bajo la presidencia del gobernador civil, se celebró una reunión para constituir el Comité castelarino.

Fué elegido presidente el director del Instituto, don Ricardo Terrades Plá, y secretario, el catedrático don José Pulido Rubio.

—Organizada por el Club Deportivo Prosperidad se celebrará el día primero de Septiembre una importante carrera ciclista, con el recorrido de Huelva-Ayamonte y regreso.

Pepe de la Rábida.

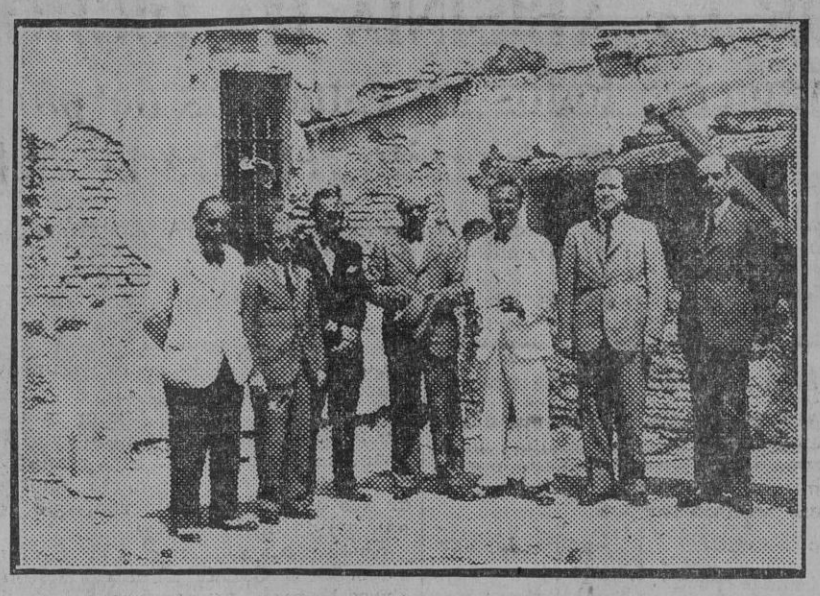

El alcalde con los miembros de la Comisión de Obras Públicas y técnicos municipales, en la visita hecha ayer mañana al ex convento del Pópulo.

NOTICIAS SOCIETARIAS

En Almadén de la Plata, y en la iglesia de Santa María de Gracia, se ha celebrado el bautizo de un hijo de don Francisco Canalejo y de su distinguida esposa, doña Enriqueta Sánchez.

Se impuso al neófito el nombre de Custodio y fué apadrinado por don Custodio Márquez y la distinguida señorita Dolores Márquez.

Los invitados fueron obsequiados espléndidamente, organizándose luego un animado baile.

— Mercado aceitero sevillano. Información diaria —

Aceite corriente, bueno, base tres grados de acidez, á 67 reales y medio la arroba de once y medio kilos.

Para Dolores Panera González, que tiene en Amate á su marido gravemente enfermo, doña Dolores Torasio nos envía cinco pesetas, que la interesada puede recoger en esta Administración.

La Peña Cultural Triana celebrará reunión general ordinaria hoy sábado 24, á las diez de la noche, en su domicilio social, plaza del Altozano, 1, principal, para tratar el siguiente orden del día: Lectura del acta de la reunión anterior. Implantación de las clases nocturnas para adultos. Régimen interior. Nombramiento de cargos. Proposiciones generales.

Llegaron de Madrid en avión don Eduardo Martínez y don Evaristo Hernández.

Marcharon á Madrid en avión don Andrés Pujol, don José Escobar y don Fernando Sánchez.

Con motivo del viaje del Jalifa á Málaga, han marchado á dicha población el comisario general de Andalucía, don Juan Herrera, y el jefe de la brigada criminal de Sevilla, don Francisco Rico.

En el aeródromo de Tablada aterrizó el avión alemán «Blitz», que traía paquetes postales y correspondencia de Berlín, que fué transportado al trimotor que hace el crucero Sevilla-Las Palmas.

El expreso de Barcelona llegó con quince minutos de retraso.

En el expreso de anoche y con dirección á Alcira (Valencia), salió el diputado á Cortes señor Mateos Silva, que marcha á pasar unos días con el jefe del partido Unión republicana, señor Martínez Barrios.

Convocatoria

La Asociación autónoma de obreros municipales, secciones de vías y obras públicas, celebrará el domingo 25 asamblea, á las diez y media de la mañana, en su domicilio social, Pasaje de Andreu. Orden del día: Lectura del acta anterior, informe del Comité, normas de organización y proposiciones generales.

La Sociedad de empleados de espectáculos públicos cita á los empleados de los campos de deportes, hoy sábado, á las seis en punto de la tarde, para tratar un asunto interesantísimo, en el domicilio social, Javier Lasso de la Vega, 7.

La Sección de obreros del Puerto, de la Asociación General de Trabadores del ramo de transporte, celebrará asamblea general el domingo 25, á las diez de la mañana, en el Centro de las cigarreras, Aurora, 5. Orden del día: Lectura del acta y correspondencia, régimen de organización y proposiciones generales.

Varios

La Sociedad de vendedores de periódicos protesta de la clausura del Centro de la calle Heliotropo.

Pequeños sucesos

Le quitan una bicicleta

José Periñán Valle, de veintisiete años, jornalero, que vive López de Arenas, 6, denuncia que de la puerta de su domicilio habíanse llevado su bicicleta, que valora en 75 pesetas, y que tiene noticias de que está en poder de José Marín, que habita en la calle Galera, 42.

La Policía busca á éste para llevarlo á presencia del Juzgado de guardia.

Raterías

Francisco Martínez Montes, de cuarenta y ocho años, mecánico, con domicilio Rizal, 4, denuncia que de su casa le han sustraído una americana de fresco que contenía un reloj de oro, con cadena del mismo metal, la llave de la casa, un mechero y otros efectos, que valora en 200 pesetas.

Los vecinos le han dicho vieron salir de la casa con la americana á un joven.

Le quitan los gemelos

Eduardo Castro Muñz, de treinta y dos años, que vive Almirante Bonifaz, 3, denuncia que de la mesilla de noche le han quitado unos gemelos de oro, ignorando quién sea el autor de la sustracción.

Detención de un «descuidero»

En el mercado de la Encarnación, y cuando intentaba sustraer varios quesos de uno de los puestos, fué detenido Fernando Bustelo Gómez, de cincuenta años, domiciliado en la calle Escoberos, 9.

Para la corrida del Puerto

AVISO

Se pone en conocimiento del público que para la corrida de mañana en el Puerto de Santa María se venderán desde hoy toda clase de localidades en Sevilla, en el despacho establecido en Sierpes, 104.

Extranjero

OFICIALES FRANCESES PRESENCIARAN LAS MANIOBRAS DEL EJERCITO RUSO

París 23.—Por primera vez, desde la revolución rusa, presenciarán las maniobras del ejército rojo, oficiales de ejército francés.

El general Loiseau, preside la misión francesa que seguirá las maniobras del ejército rojo, que se celebrará en Ukrania.

HA ESTALLADO LA EPIDEMIA DE COLERA EN TSUNHUA

Shanghai 23.—El periódico «Shun-Pao» anuncia que en Tsunhua, en la zona desmilitarizada, ha estallado una epidemia de cólera.

Hasta ahora, se han registrado más de cincuenta casos mortales.

Las autoridades municipales han adoptado las medidas pertinentes y han pedido auxilios técnicos al Gobierno.

SE HA SUSPENDIDO EL VUELO MOSCOU-SAN FRANCISCO

Moscou 23.—Debido á las condiciones meteorológicas, se ha aplazado el vuelo de Levanisvsky á San Francisco de California, atravesando el Polo Norte, hasta el verano de 1936.

Betis Balompié

AVISO

Se amplía el plazo para la inscripción de socios numerarios, sin pagar cuota de entrada, y para la renovación de abonos, hasta el día 31 de los corrientes.

EL SECRETARIO

JEREZ

Entre el elemento campesino se nota cierto malestar por la aguda crisis de trabajo que padece.

En Jerez se han concentrado numerosísimos obreros forasteros, principalmente de las proincias de Málaga y Granada, quienes vienen trabajando en las faenas agrícolas.

Aunque la orden dada por el delegado provincial del Trabajo de que el 25 por ciento de los obreros ocupados en el campo tienen que ser jerezanos se viene cumpliendo ese porcentaje resulta en extremo insuficiente, dado lo numeroso del gremio en esta ciudad.

Para tratar de este asunto y ver de aminorar el número de los de en paro forzoso, mañana marchará á Cádiz el alcalde, señor Narváez Ortega, para conferenciar con el gobernador civil.

—Se ha acentuado la gravedad en la enfermedad que padece nuestro respetable convecino con Ernesto Ruiz de Villegas.

Celebraremos su más pronto y total restablecimiento.

—Para predicar en la novena á la Virgen de la Merced, Patrona de Jerez, ha sido invitado don Manuel Cortés Mateo, doctor en Filosofía y Teología Sagrada y catedrático de Psicología y Ciencias Naturales de la Universidad Pontificia de Sevilla.—Pareja.

Sindicato de Iniciativas y Fomento del Turismo

Se nos envía para su publicación la siguiente nota:

«En el Círculo Mercantil, puesto gentilmente á disposición del Sindicato de Iniciativas y Fomento del Turismo por el presidente de ambas entidades, señor De la Peña, se celebró ayer la reunión semanal de la Comisión ejecutiva del nuevo Sindicato.

El Sindicato de Iniciativas y Fomento del Turismo de Sevilla ha sido declarado de utilidad pública, al igual que los setenta y tres Sindicatos adheridos á la (F. E. S. I. T.), Federación Española de Sindicatos de Iniciativas y Turismo.

Se acordaron varios extremos acerca de la propaganda y organización de los festejos del próximo otoño, que darán comienzo con la feria de Septiembre y adquirirán este año su máximo esplendor con ocasión del XXVI Congreso Internacional de Americanistas, á cuya inauguración asistirá el presidente de la República.

La Comisión organizadora de este Congreso, bajo la presidencia del doctor Marañón, ha acordado hacer coincidir con la histórica fecha el acontecimiento de la salida de nuestro puerto del navío «Artabro», en el que el capitán Iglesias realizará la expedición al Amazonas.

La Comisión ejecutiva del Sindicato acordó felicitar al vocal de la misma señor Bermudo por las gestiones que ha realizado acerca del ilustre aviador, de quien ha recibido ya el ofrecimiento antes nombrado.

También se acordó, á petición del representante de las Agencias de viajes, comenzar la propaganda de las fiestas titulada «Semana de Andalucía», y que á propuesta de este Sindicato, en su sesión inaugural, tendrán lugar en Mayo del año próximo, y para la cual se han recibido ya entusiastas adhesiones de las provincias andaluzas y de Marruecos, así como de entidades, hoteles y establecimientos, que ofrecen importantes bonificaciones á los miembros y adheridos al Sindicato.»

ATENCION

Por pesetas **4,50** le queda su traje de hilo como nuevo si lo manda limpiar a

TINTORERIA LARIOS

CORDOBA

El tricentenario de Lope de Vega

Con motivo de celebrarse el próximo día 27 el tricentenario de la muerte de Lope de Vega, se han organizado en el pueblo de Fuente Obejuna, que dió título á una de las mejores obras del Fénix de los Ingenios, numerosos actos para conmemorar la gloriosa fecha.

Hoy viernes comienzan las fiestas, en la que figura la adjudicación de premios á los autores premiados en un concurso literario, la representación por la compañía de Margarita Xirgú, del drama «Fuente Obejuna», de cuya obra se darán varias representaciones en el transcurso de las fiestas, á las que asisten nutridas representaciones oficiales, científicas y literarias, así como del Gobierno.

El gobernador civil, señor Gardoqui, marchará mañana á dicho pueblo para presidir algunos actos y asistir á la representación teatral.

Con motivo de las fiestas se ha concentrado en dicho pueblo algunas fuerzas de Asalto.

Atropellado por un auto

En la carretera de Rute á Loja, cerca de Iznájar, un automóvil que conducía José Ruiz Morales atropelló al niño de 12 años, Manuel Cobos Lizana, causándole heridas graves.

El conductor fué detenido y puesto á la disposición del Juzgado.

Fuegos en el campo

La benemérita de Doña Mencía participa que en la finca Tarquinos se produjo un incendio casual, quemándose noventa cargas de paja valoradas en dos mil pesetas.

—En el cortijo Vado Ancho, del término de Monturque, propiedad del duque de Medinaceli, se declaró otro incendio casual, siendo pasto de las llamas doscientas fanegas de trigo, cuyo valor asciende á cuatro mil pesetas.

Incendiario detenido

Comunican de Hornachuelos que en un soto de la dehesa «San Bernardo», propiedad del marqués de la Guardia, se declaró un incendio, quemándose gran cantinad de monte bajo.

Como autor convicto y confeso del siniestro fué detenido Pablo Aguilar Lavado, quien fué puesto á la disposición del Juzgado.

Comunista lesionado

Al intentar montar en un tren en marcha en la estación de Aguilar el comunista Francisco Cruz Polo tuvo la desgracia de resbalar y caer, arrollándole el convoy y causándole lesiones graves en la cabeza.

Fué trasladado al Hospital de dicho pueblo.—Viguera.

22-8-935.

La limosna en la calle fomenta la mendicidad, la vagancia y en muchos casos hasta el vicio, más el deprimente espectáculo de la explotación de menores.

Montellano

El pasado día 18 se desplazaron á la pintoresca villa de El Coronil los animosos muchachos que componen el once Rácing Club, para contender en partido amistoso con el titular, Club Deportivo Coronil.

El resultado fué favorable para el Rácing, que venció por dos á uno.

El encuentro resultó muy duro por parte del Deportivo, que jugó desconcertado ante el juego bien combinado que emplearon los visitantes.

Por el Rácing se alineó: Matía, Gallardo, Márquez, Navarro, Ceballos, Antúnez, Clemente, Palma, Ceballes (B.) Márquez II y Lucas.

El partido fué arbitrado por el señor León, que estuvo bien é imparcial.

El público salió muy satisfecho del resultado del encuentro. Y hasta el próximo domingo, que se celebrará un nuevo encuentro.—Hidalgo.

El Liberal

BOLETIN de Suscripción

D. . . . . .

que vive en. . . . . .

provincia de . . . . . .

calle. . . . . núm.

se suscribe a EL LIBERAL

(Fecha y firma)

2,50 pesetas al mes

Publicidad general

Indicador Económico

Diez céntimos por palabra
«Pago anticipado»

INDICADOR ECONOMICO

PRECIO:
Diez céntimos por palabra y día
Pago anticipado

Con arreglo a la ley del Timbre, que rige desde 1.º de Julio de 1932, se aplicará a los anuncios la tarifa siguiente:

Hasta 5 pesetas del precio de cada anuncio	0,10
De 5,01 a 10	0,15
» 10,01 a 50	0,20
» 50,01 a 100	0,30
» 100,01 a 250	0,50
» 250,01 a 500	0,75
» 500,01 a 750	1,00
» 750,01 a 1.000	1,50

Para anunciar en esta sección, diríjanse a esta Administración, García de Vinuesa, 30. Librería Sanz, Sierpes, 90, y a todas las Agencias de publicidad.

MEDICOS

Venéreo, sífilis, males secretos, orina, piel, matriz. Dr. Oñate, especialista. Mata, 14.

Lea usted nuestro interesante folletín «El castillo del diablo».

ARRIENDOS

Almacenes se arriendan desde 1'50, detrás de la Trinidad. Viuda de Holgado.

Alquílase en Triana accesoria cien pesetas, piso catorce duros. Razón Correduría, 33.

Casa San Gil, 9, 35 duros.

Casita cómoda, 110 pesetas, fiador. Roelas, 1.—Verse, tres á siete.

Garaje dos coches ó almacén, junto á Castilla, 166.

Pisos, Jáuregui, 5.

Se arrienda local para industria, con vivienda.—Enramadilla, 1.

Casa para negocio, reformada, San Jorge, 30. Razón, Villa Josefina (barrio Nervión).

Arriéndanse habitaciones. Dársena, 1.

Arriéndanse pisos. Diamela, 2; Urraca Osorio, 1; Jáuregui, 2. Razón: teléfono 27.108.

Arriéndase accesoria con vivienda, 85 pesetas. Ciegos, 1. Verse, tres á siete.

Piso, Guadalete, 1.

Se arriendan pisos casa nueva construcción. Bajo con accesoria para establecimiento, Joaquín Dicenta, 8 (Oriente). Razón en el número 6.

Accesorias céntricas. Luchana, 14. Principal económico, Lanza, 14.

Arriéndase almacén con calderas, fábrica jabón. — Zaragoza, 19.

Arriéndanse pisos económicos Enladrillada, 9.

Se arrienda chalet Barrio Nervión, con cuarto de baño, precio módico. Razón: Campana, 8, piso 1.º.

Bonito piso independiente, 25 duros. Mendoza Ríos, 30.

Principal cuatro habitaciones, noventa pesetas Bajo, setenta. Fiador. Casa nueva. Santa Marina, 8.

Piso. Miguel Cid, 28.

Arriéndanse chalet con cuarto baño, y piso calle Rodríguez Bover. Nervión.

Arriéndase local amplio. sitio céntrico, propio oficina ó almacén. Razón Mendizábal, 12.

Se arrienda entresuelo, 60 pesetas. Santa Ana, 14. Razón: Velázquez, 17. Camisería.

Bonita casa comodísima. Mata, 8.

Lea usted nuestro interesante folletín «El castillo del diablo».

COMPRAS

Compro papeletas de Monte de Piedad, pago 7'50 gramo oro fino. Casa de Cambio. O'Donnell 18. Teléfono 22.137.

Compraría ocasión buen estado motor eléctrico quince caballos, y también elevadores procedentes fábricas harinas. Escribir: Sr. Cartañá, D. Alonso el Sabio, 15, teléfono número 25409.

Compro cocina portátil. Veneras, 9.

Lea usted nuestro interesante folletín «El castillo del diablo».

VENTAS

Colonia Oriental, 3'50 litro. Perfumería, Salmerón, 23.

Brillantina onduladora. litro cinco pesetas. Perfumería Salmerón, 23.

Ocasión 600 butacas con asiento tapizado basculante baratísimas. Frontón Sierpes.

Bicicletas Candela y F. N. hacen campeones. El Turista, Trajano, 14.

Discos, fonos portables. Accesorios. Reparación fonógrafos. Ramón Delclós. Méndez Núñez, 19.

Ciclistas: cubiertas, 4'90. Cámaras, 1'90. Bicicletas B. H. y G. A. C. al contado y á plazos. «La Casa del Ciclista», frente estación Córdoba, Sevilla.

Escaleras para verdeo, líquido 400 baratísimas. Viso del Alcor, Colón, 12.

Renault 8 HP. Crespo.

Renault cerrado, 13 HP. Crespo.

Whippet cerrado, 4 cilindros. Crespo.

Citroen C-4 cerrado, Crespo.

Oakland cerrado, siete plazas. Crespo.

Graham Paige roadster. Crespo.

Chevrolet camión reparto. Crespo.

Citroen B-14 cerrado. Crespo.

Citroen 5 HP. Crespo. Calle Arenal.

Vendo dos casas. Sol, 8. 1 á 4.

Gran vitrina. Casa Núñez. Rioja, 10.

Por ausencia, vendo dormitorio cama niquelada. Ciudad Jardín, Central, 34. 4 á 7.

Se vende utensilio completo lechería, 125 pesetas. Ciegos, 1. Verse, tres á siete.

Ford camión gemelos. Crespo.

Paja de trigo, muy buena, se vende en La Rabia del Coronil.

Vendo muebles piso por ausencia. Corredores abstenerse. García Vinuesa 20

Naumann, la mejor máquina para coser y bordar, contado y plazos. Depósito. Mateos Gago, 16.

Vendo moto sidecar SE 14997. Teléfono 31636.

Por ausencia forzosa, bonito chalet higiénico mitad su valor y casita, facilidades pago, llaves mano. También permuto por Crédito hipotecario urbano ó casa capital. Razón: Barcelona 5, Alcalá Guadaira.

Almoneda. Camas, colchones, armarios, sillas, descalzadoras, bastoneras, mesas escritorio, otros muebles. Pedro Miguel, 18.

Caseta máquinas de helar garrafas, vendo. Sánchez de Castro, 6.

Radio. Reparaciones por técnico verdad. A. Fuentes. Tetuán, 21.

Almoneda, antigüedades, precios baratísimos. González Cuadrado, 30, de 9 á 1 y 4 á 6, jueves, lunes.

Se venden ó arriendan terrenos y locales para almacenes ó industrias con apartadero en San Jerónimo. Razón, teléf. 23472.

Registradora National nueva, barata, Almirante Lobo, 4 (Automóviles) Sevilla.

Estantería, mostrador, enseres, bar, cafetera, nevera. Pópulo, 24, de 3 á 8.

Véndense dormitorio, aparador, roperos, camas, sillas, comedor. Alameda Hércules, 41.

Lea usted nuestro interesante folletín «El castillo del diablo».

AGUAS

El estreñimiento desaparece bebiendo agua La Campana», Marmolejo.

OFERTAS

Niquelado, cromado, plateado. Vidrio, 24. Teléfono 25.440.

Consultorio venéreo sifilítico, piel, fimosis, análisis de sangre. Dr. Bermejo. Trajano, 24. Consulta, dos á cuatro. Económica, seis á ocho.

Preservativos La Discreta, Salud, 6, Madrid. Catálogos gratis, sin enviar sellos.

Se traspasa tienda quincalla. Regina, 44.

Félix Navarrete, practicante. Teléfono 23843.

Centro Asesor Jurídico Administrativo. O'Donnell 26

Permanente cinco pesetas como en Madrid. La Catalana, Feria, 118.

Preservativos irrompibles. La Preventiva. Callejón de los Pobres, Olavides, 4, y Rivero, frente á Sierpes. Envíos muy reservados.

Lea usted nuestro interesante folletín «El castillo del diablo».

DEMANDAS

Necesito corralón fines industriales: « Ferrera », Agencia Macho, Sevilla.

Precísase vendedor ambulante con buenos informes. Orfila, 1. De 2 á 4.

Lea usted nuestro interesante folletín «El castillo del diablo».

HUESPEDES

Particular, Sierpes, 110.

Estables. San Gregorio, 2.

Aire, 18. Camas, pensión. Precios económicos.

Dos en familia. Plaza de la República. Teléfono 26.115.

Admítese matrimonio, derecho cocina señora. Santa Rufina, 15.

Habitación sólo dormir. Vendo varios muebles. Mosquéta, 8.

Habitaciones amuebladas casa particular. Jimios, 32

Uno en familia. Doncellas, 16.

Cama económica exterior. Galera, 25.

Habitaciones amuebladas casa particular. Jimios, 32.

Habitaciones exteriores amuebladas, casa particular. Sales Ferré, 18.

Lea usted nuestro interesante folletín «El castillo del diablo».

Empresa automovilista internacional

ARTURO L. DAMAS
Líneas del Condado
Omnibus de viajeros

HORARIO:

Línea Almonte-Sevilla.—Salidas de Almonte: 7'30 y 12'15. Salidas de Sevilla: 10 y 18'30.

Línea Aznalcóllar-Sevilla (con enlace).—Salidas de Aznalcóllar: 8'15 y 13'15. Salidas de Sevilla: 10 y 18'30.

Línea Hijonos-Sevilla.—Salida de Hinojos: 8'15. Salida de Sevilla: 18'40.

Omnibus de alquiler para excursiones

Oficina y parada en Sevilla, calle Barcelona, número 1. Teléfono 22272.

LA EMPRESA

Empresa San Miguel

Servicios de viajeros y mercancías

Sevilla - Ronda, por Olvera.—Salida de Sevilla, á las 7 de la mañana, y de Ronda, á las 2'15 de la tarde.

Sevilla - Ronda, por Villamartín.—Salida de Sevilla, á las 7 de la mañana, y de Ronda, á las 3'30 de la tarde.

Sevilla-Morón-Olvera. — Salidas de Sevilla, á las 7 de la mañana y á las 4 de la tarde.

Sevilla-Morón. —Salidas de Sevilla, á las 7 de la mañana y á las 5'30 de la tarde.

Oficinas: En Sevilla, Placentines, 53, teléfono 24736. En Morón, Plaza de la Libertad, 1: teléfono 40. En Ronda, Pi y Margall, 21: teléfono 118.

EMPRESA SOTO

Servicio regular de automóviles Bussing y Minerva por la carretera nueva entre Ecija, La Luisiana, Carmona y Sevilla.

Salidas de Sevilla para Ecija, ocho mañana y seis tarde.

Salidas de Ecija para Sevilla, siete mañana y 4.30 de la tarde.

Oficinas y paradas: Sevilla, Plaza Nueva, 6. Teléfono 28.468.

Empresa LOS AMARILLOS

Autos para viajeros entre Sevilla, Dos Hermanas y barriada Bella Vista, con salidas cada media hora

Sevilla, Villafranca y los Palacios, tres salidas diarias.

Sevilla, Villamartín, Prado del Rey, El Bosque y Ubrique, salida cinco tarde.

Sevilla, Las Cabezas, Lebrija, Trebujena, Sanlúcar y Chipiona, salidas siete mañana, seis tarde, y sábados 9'30 noche.

Para informes, Santo Tomás, 9.

CARMELO GUILLEN

Servicio de ómnibus entre Sevilla, Cazalla de la Sierra y Alcolea, pasando por Villaverde, Cantillana, Villanueva y Constantina.

Horas de salida á partir del 10 de Marzo:

De Sevilla, siete y media mañana y seis tarde.

De Cazalla, seis y media mañana y cuatro tarde.

El coche para Alcolea sólo sale 6'15 tarde.

Oficinas, 14 de Abril, 2.

EL SECRETO DE LA FORTUNA

¿QUIERE GANAR A LA LOTERIA?

LA ASTROLOGIA ofrécele la RIQUEZA. Indique su fecha de nacimiento y recibirá GRATIS "El Secreto de la Fortuna" que le indicará los números para Ganar en Loterías y también "LA LLAVE DE ORO" que le facilitará los medios para tener suerte en todos los Juegos, Vencer en Amores, Triunfar en Negocios y alcanzar Dicha y Fortuna. Remita su dirección y 0.50 Ctms. en sellos. - Prof. PAKCHANG TONG. Gral. MITRE 2241 - ROSARIO (Sta. FE) - (REP. ARGENTINA)

BLENORRAGIA
(PURGACIONES)

en todas sus manifestaciones: URETRITIS, PROSTATITIS, ORQUITIS, CISTITIS, GOTA MILITAR, etc., en el hombre y VULVITIS, VAGINITIS, METRITIS, CISTITIS, ANEXITIS, FLUJOS, etc., en la mujer, por crónicas y rebeldes que sean, se combaten de una manera cómoda, rápida y eficaz con los

CACHETS DEL Dr. SOIVRE

que depuran la sangre y los humores, comunican a la orina sus maravillosas propiedades antisépticas y microbicidas; sus admirables resultados se experimentan a las primeras tomas, la mejoría prosigue hasta al completo y perfecto restablecimiento de todo el aparato génito-urinario, curándose el paciente por sí solo sin inyecciones, lavados, aplicaciones de sondas, bujías, etc., tan peligroso siempre por las complicaciones a que exponen y nadie se entera de su enfermedad;

Basta tomar una caja para convencerse de ello. Exigid siempre los legítimos CACHETS DEL Dr. SOIVRE y no admitir sustituciones interesadas de escasos o nulos resultados.

Venta 6'60 pts. caja. en las principales farmacias de España, Portugal y América.

Producto nuevo, fácil y rápido para quitar manchas sin estropear los tejidos delicados.

PÍDALO EN LAS BUENAS DROGUERÍAS

Por mayor: Busquets Hnos. y Cía, Cortes, 591-A. Barcelona.—Sucursales: Madrid, Sevilla, Valencia, Bilbao, Vigo, Gijón, Palma Mallorca.

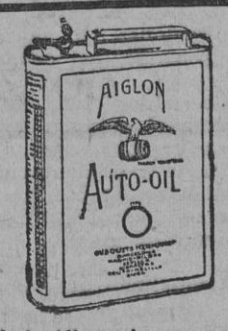

El mejor lubrificante para los automóviles, camiones y tractores

Auto Sevillana, S. A.

Servicio diario de ómnibus entre Sevilla, Mérida, Villanueva de la Serena á Trujillo, Sevilla, Zafra y Villanueva del Fresno, Sevilla, Azuaga y Granja

Salidas de Sevilla: De la Avenida de la Libertad, 2 (teléfono 23.619) para las líneas de Trujillo, Villanueva de la Serena y del Fresno y Granja, á las ocho de la mañana.

Servicio directo á Zafra á las cinco de la tarde.

Mensajerías: Se admiten facturaciones para todos los servicios.

Empresa de Automóviles

ENTRE
ALCALA DEL RIO
Y
SEVILLA
de M Velázquez Delgado
Horario:

Salidas de Alcalá: 8, 9, 10 y 11 mañana, y 3, 4 y media y 6 tarde.

Salidas de Sevilla: 9 y 10'30 de la mañana, y 2, 3'30, 5, 6 y 7 tarde.

Viaje especial: Salida de Alcalá del Río: 10 de la mañana. Salida de Sevilla: siete de la tarde.

SEVILLA-ALGECIRAS

Y VICEVERSA

Autocars de gran lujo Studebáker en cinco horas.

La Valenciana

Salida de Sevilla, á las siete.

Salida de Algeciras, á las 13.30.

Combinación con La Valenciana, S. A., en Ceuta, Tánger, Tetuán con servicio á Rabat, Tazza, Xauen, Arcila, Larache, Alcázar, Villa Sanjurjo, Melilla, Uxda y todas las posiciones militares del Protectorado español.

Servicio Jerez de la Frontera y Sevilla y viceversa, con el siguiente horario de salida

De Jerez Frontera, ocho mañana.

De Sevilla, seis tarde.

Tarifas y horas de salida en todas las oficinas de La Valenciana y Agencias de Turismo.

AUTOS A GERENA

Salida de Gerena, ocho mañana y tres tarde.

Salida de Sevilla, una tarde y seis tarde. Extraordinarios, los domingos.

Salida de Gerena, ocho noche De Sevilla, dos madrugada.

Segundo grupo divisionario de Intendencia

Debiendo procederse á la venta en pública subasta de un caballo de desecho, el próximo día 30, á las 12 horas, en este cuartel, se anuncia por medio del presente para los que deseen tomar parte en ella, siendo de cuenta del adjudicatario el importe de este anuncio.

Sevilla, 22 de Agosto de 1935.

El capitán mayor.

ZUMAYA
"HOTEL AMAYA"

Todo confort. Precios módicos. Hotel preferido por los veraneantes, turistas y agüistas de Cestona. Próximo al Balneario (á 10 minutos). A 200 metros de la playa. Terraza sobre la bahía. Nueva Dirección.

RAYOS X. Enfermedades de estómago é intestinos. Dr. CAMILO MURILLO Bailén, 17. Teléf.º 23.130. CONSULTA A LAS TRES

Empresa San Miguel

Servicio diario de mercancías desde

SEVILLA, Morón, Pruna, Olvera, La Torre Alquime, Alcalá del Valle, Setenil de las Bodegas, Cuevas del Becerro, RONDA y viceversa.

Se admiten mercancías en general, recogiendo y entregando á domicilio los bultos de más de 50 kilos.

Agencias en todos los pueblos del recorrido. En SEVILLA, Placentines, 53, teléfono 24.736. En RONDA, Pi y Margall, 21, teléfono 118.

Línea de Automóviles Riotinto - Nerva - Sevilla

AVISO

Las salidas de las camionetas son:

De Riotinto, á las siete de la mañana y 2'30 tarde.

De Nerva, á las 7'30 y tres tarde.

De Sevilla, á las ocho de la mañana y tres tarde.

De Nerva, 11'30 mañana y siete tarde.

El servicio de Zalamea saldrá:

De Zalameda, 6'30 mañana y dos tarde.

Automóviles del Condado

LINEA DE VIAJEROS
Empresa Antonio Jiménez

Salida de Almonte, siete y 11'30 mañana y 16'15 tarde.

Salidas de Sevilla, 9'45 mañana y 18'15 tarde.

Salidas de Aznalcóllar, con enlace, 8'15 mañana y 13'30 tarde.

Salidas de Sevilla, con enlace, 9'45 mañana y 18'15 tarde.

Salida de Hinojos, 7'15 mañana.

Salida de Sevilla, 18'30 tarde.

Oficina y parada en Sevilla, plaza del Pacífico, 6. Teléfono 22.423.

Empresa de Automóviles RAFAEL DIAZ PAZ

Servicio diario de viajeros
Horario
desde el 15 de Abril 1935

Desde Sevilla á Arahal, Marchena, Puebla de Cazalla, Osuna, Aguadulce, Estepa, Herrera, Puente Genil, Lucena y Cabra, con salida de Sevilla á las 7'30 de la mañana.

Desde Sevilla á Arahal, Marchena, Puebla de Cazalla y Osuna, con salida de Sevilla á las dos de la tarde.

Desde Sevilla á Arahal, Puebla de Cazalla, Osuna, Aguadulce y Estepa, con salida de Sevilla á las 5'30 de la tarde.

Desde Sevilla á Arahal, Paradas, Marchena y Puebla de Cazalla, con salida de Sevilla á las 6 de la tarde.

A partir del día 3 de Mayo de 1935 se establece un servicio de ida y vuelta entre Herrera, Puente Genil, Lucena y Cabra á Sevilla, y viceversa, valedero por DIEZ días.

Oficina y parada en Sevilla, Avenida de la Libertad, 70 (Puerta de Jerez). Teléfono 25.989.

Información telefónica de provincias

En el Sanatorio antituberculoso de Pamplona han sido envenenadas cinco enfermeras

UNA EXPEDICION DE TURISTAS EN TARRAGONA

Tarragona 23.—Esta mañana llegó el trasatlántico inglés «Onttfo^se», conduciendo numerosos turistas, entre los cuales viene el ministro de Defensa Nacional de Bélgica. Visitó la población, continuando su viaje en auto á Barcelona.

UN VIAJE DE MAS DE DOS MESES EN PIRAGUA

Burriana 23. — En este puerto ha fondeado una piragua de cinco metros, tripulada por el matrimonio francés Gualdry, que salió de París el 20 de Junio y se dirige á Gibraltar bordeando la costa á causa del mal tiempo.

LA AUTORIDAD MILITAR SE INHIBE A FAVOR DE LA ORDINARIA

Barcelona 23.—La autoridad militar se ha inhibido á favor de la ordinaria en la causa seguida por agresión al encargado de los almacenes Sepu, que se cree motivada por el despido de unos obreros.

También se ha inhibido en la causa instruida por robo á mano armada, perpetrado el 12 de los corrientes en casa Baro, del que fueron víctimas Enrique Gillo y María Teresa Máximo, los cuales fueron despojados de cuanto dinero y alhajas llevaban por un desconocido que les amenazó con su pistola.

DESPIDO DE OBREROS POR FALTA DE TRABAJO

Barcelona 23.—Han sido despedidos de la Maquinista Terrestre y Marítima por falta de trabajo trescientos obreros.

EL BUQUE ESCUELA EN LAS PALMAS

Las Palmas 23.—Ha llegado el buque escuela «Juan Sebastián Elcano». Se preparan agasajos para la oficialidad y los alumnos.

EL PLEITO RADICAL-CEDISTA EN HUELVA

Huelva 23. — El gobernador, refiriéndose á la polémica de Prensa en cuanto al pleito radical-cedista, ha manifestado que siempre tuvo igualdad de trato para todos los partidos gubernamentales, figurando tanto en la Diputación como en el Ayuntamiento elementos de todos los partidos con la participación precisa.

Ha manifestado también que hará cuanto pueda para mantener la cordialidad entre los partidos gubernamentales, ajustándose á las instrucciones recibidas del Gobierno.

LA EVITACION DE TRAGICOS ACCIDENTES

Valencia 23.—Ha visitado al gobernador el consejero de Ferrocarriles don Herminio Hernández de la Poza, con el que ha celebrado una conferencia á la que asistió también el consejero de Tranvías valencianos señor Villalonga, para tratar sobre los pasos á nivel y manera de evitar posibles accidentes. En principio se acordó colocar en las cadenas que cierran los pasos á nivel unos suplementos que destaquen por su tamaño, pintados de rojo y blanco.

ROBO EN UNA PANADERIA

Barcelona 23.—A mediodía se produjo extraordinaria alarma en la calle Hospital é inmediatamente en la de Riera Baja, porque un individuo penetró en una panadería y pistola en mano exigió al dueño el dinero que había en el cajón, que eran veinte pesetas, con las que salió huyendo; pero fué detenido por unos guardias.

UNA ASAMBLEA DE JUVENTUDES REPUBLICANAS

Valencia 23.—La Federación de juventudes de Unión republicana autonomista de Valencia y su provincia celebrará el domingo próximo una asamblea extraordinaria á las diez de la mañana, y á las diez de la noche un mitin.

UN INCENDIO CASUAL EN EL CAMPO

Zaragoza 23.—En el pueblo de Azuara se ha producido un incendio en unos pajares y unas eras, situadas á extramuros. El vecindario intervino en los trabajos de extinción, logrando evitar que se corriera el fuego á los edificios públicos.

Quedaron destruídos dos pajares y una paridera, donde se guardaban aperos y maquinaria agrícola, todo ello valorado en unas 10.000 pesetas. El incendio ha sido casual.

A RECIBIR AL MINISTRO BELGA

Barcelona 23.—El general de la División, señor Sánchez Ocaña, marchó esta mañana á Sitges, para recibir y acompañar al ministro belga de Defensa Nacional.

ESCRITO AL JUZGADO DE CONCEJALES DESTITUIDOS

Barcelona 23.—Ha tenido entrada en el Juzgado de guardia un nuevo escrito de ex concejales y ex alcaldes de Ayuntamientos de Cataluña, que fueron suspendidos el 6 de Octubre. El escrito ha pasado al decanato para su reparto.

El de ayer correspondió al Juzgado número 9, que ha comenzado á instruir diligencias, citando á sus firmantes para que presten declaración.

DILIGENCIAS JUDICIALES POR UN ACCIDENTE DE LA CIRCULACION

Barcelona 23.—Ante el Juzgado número 16, que instruye sumario por el choque de autobuses ocurrido en la calle de Pedro IV, han prestado declaración varios viajeros que resultaron heridos, casi todos los cuales han sido ya dados de alta.

Aun cuando se guarda extraordinaria reserva, se asegura que uno de los declarantes que viajaba en la parte delantera de uno de los coches, hizo determinadas manifestaciones que, de ser ciertas, harían que el sumario pasara á la jurisdicción militar.

UNA PROFECIA QUE SE CUMPLE

Santisteban del Puerto 23. — La joven de 22 años Virginia Torres, que ya otras veces había intentado envenenarse, ingirió unas pastillas de bicloruro de mercurio con propósito de suicidarse. A consecuencia de la intoxicación, falleció después de horribles sufrimientos.

Parece que la causa del suicidio ha sido una sugestión infundida por una mujer, que la profetizó su sino, del que ha sido víctima.

CINCO ENFERMERAS DE UN SANATORIO ENVENENADAS

Pamplona 23.—A las cinco de la tarde se ha presentado en el despacho del gobernador el director del Sanatorio antituberculoso, para denunciarle que habían sido envenenadas ó intoxicadas, cinco enfermeras de dicho establecimiento, mostrándole también parte de la comida que habían tomado y que debe estar envenenada.

El gobernador ha enviado unos agentes á dicho establecimiento y también ha ido un químico para que averigue lo que haya de cierto en este asunto.

UN ACCIDENTE DE AUTOMOVIL. — SUS CUATRO OCUPANTES RESULTARON HERIDOS.

Ferrol 23.—En la carretera de Ferrol á Jubia, un automóvil de turismo que venía de Puentedeume, debido á un patinazo, chocó contra una columna de la línea de tranvías y quedó destrozado.

Sus cuatro ocupantes resultaron heridos y fueron trasladados á esta población, habiendo ingresado en un Sanatorio.

Las víctimas son: José Basanta, comerciante, muy grave, se teme que fallezca. Menos graves, Antonio Chaos y Fernando González, ambos médicos, y el último, propietario del vehículo, y leve, Alfonso Junquera Castro, comerciante.

El suceso ha causado impresión por tratarse de personas conocidísimas.

UNA CURANDERA ENCARCELADA

Zaragoza 23.—El inspector de Sanidad de la villa de Alargón, denunció á una mujer llamada María Gargallo, que ejercía el curanderismo entre los vecinos. El niño Andrés Torres Avenuela, sufre los efectos de la intervención de dicha curandera y se halla en estado gravísimo.

La curandera ha ingresado en la cárcel.

AGRESION A TIROS A UNOS AGENTES DE POLICIA

Zaragoza 23.—La brigada de investigación criminal, que prestaba servicio de vigilancia nocturna en el Paseo del Ebro, fué agredida á tiros, resultando los agentes ilesos. Estos lograron detener á Cándido Rey, de 31 años, y á Agustín Villanova, de 21, creyéndose que son los autores del tiroteo.

UN HOMBRE SE SUICIDA ARROJANDOSE AL RIO

San Sebastián 23.—En Villabona se suicidó arrojándose al río Asteasu, el vecino Miguel Iraola Arregui, de 45 años, soltero.

Para llevar á cabo su propósito, se ató al cuello una cuerda, á cuyo extremo ató una piedra de unos 50 kilos de peso. Se ignoran los motivos.

LA CAMPAÑA CONTRA LA MENDICIDAD EN VALENCIA

Valencia 23. — Sigue la detención de pordioseros, entre los que figura mucha gente maleante.

SE CAE DE UNA EMBARCACION Y RESULTA HERIDO

Pego 23.—En la playa de esta villa ha sufrido un grave accidente, al caerse de una embarecación, en la que paseaba con su familia, el conocido modisto madrileño Antonine Majora, resultando herido en la cabeza.

EL LIBERAL Sevilla — Folletín 55

El Castillo del Diablo

POR

D. MANUEL FERNANDEZ Y GONZALEZ

su causa había asesinado á un hombre, y esto bastaba para conmover de una manera terrible el alma aún pura y buena del joven.

Avendaño siguió adelante á paso largo. Las calles estaban desiertas y oscuras, porque la luna se ponía y ya las rondas se habían retirado; entonces no había alumbrado ni serenos. La imperial y coronada villa estaba, pues, tenebrosa, muda, entregada sus calles á enamorados y gente de mala vida; sin embargo, ningún sér viviente encontraron los dos jóvenes desde Puerta de Moros hasta el prado de Leganitos.

Al llegar á sus árboles, Avendaño se detuvo bajo uno de ellos. Don Juan se le unió.

—Os he traido aquí, don Juan,—dijo el primero,—porque estáis cerca de vuestra casa, porque éste es un sitio solitario, y porque en él se pueden dar con seguridad las explicaciones «más ruidosas».

Avendaño recargó el ancento en su última frase.

—Decís, caballero, que por mi...

—Digo y repito que por vos, don Juan, he cerrado la boca de la manera posible á un hombre que pudiera haberos perdido.

—Mirad bien lo que decís.

—Reparad vos que estábais encerrado como un amante en la casa de una mujer que tiene grandes relaciones con alguno del Santo Oficio.

—Esto, por más verdad que sea, no disculpa un asesinato.

—Hablad más bajo ¡pardiez! y procurad no pronunciar esa palabra; es una imprudencia...

—¿Y qué tengo yo que ver en eso?

—Vo pasaríais por cómplice de esa muerte.

—¡Cómplice yo de una cobardía! ¡cómplice! Yo jamás tendré cómplices, caballero; me basto yo sólo para todo.

—Sin embargo, la casualidad hace á veces por nosotros lo que nosotros nunca haríamos.

La frialdad con que razonaba Avendaño, y la seguridad de su voz, cuando podía decirse que aún tenía las manos teñidas en sangre caliente, producían en Tenorio un efecto inexplicable; sentía horror y respeto á la vez por aquel heroísmo del crimen; Avendaño se aprovechó del efecto que producía.

—Esta noche habéis encontrado á una mujer que no conocíais y de quien sin embargo os habéis enamorado.

—¿Y quién llevó hasta mí á aquella mujer?

—Yo.

—¡Vos! ¡vos! ¡de una manera misteriosa, valiéndoos de una mentira, de una farsa!

—Nunca habíais amado, caballero, y queríais saber lo que era el amor; si yo os lo hubiese presentado de una manera esperada, no hubiérais amado; os conozco bien; han influido en vos el lugar, la ocasión, el amparo que habéis creido prestar á esa joven, á quien ahora de seguro amais.

—No sé qué interés...

—¿Qué interés podía yo tener en ello más que complaceros? cNeesitábais una querida hermosa, y os la he proporcionado, don Juan, de una manera nueva. Creo que si no me lo debéis agradecer, no debéis tampoco echármelo en cara.

El cinismo de Avendaño imponía á Tenorio tanto como su serenidad.

—Por desgracia,—continuó aquél,—habíamos olvidado una circunstancia unida á la existencia, al destino de esa mujer; si no hubiésemos estado espiados por el Santo Oficio; si yo no hubiese conocido por instinto á un espía y le hubiera comprado, no hubiera podido saber que estábais en peligro, no hubiera podido salvaros, y á estas horas estaríais vos, estaríamos nosotros, en un calabozo de la inquisición.

—¡Por esa mujer!...

—¡Por ella!...

—Pero ¿quién es esa mujer? ¿qué tiene que ver?...

—Esa mujer tiene la desgracia de haber inspirado una pasión terrible á un inquisidor.

—Ved lo que decís...

—Los hombres son débiles, don Juan. Adán estaba asistido de la gracia, era el querido de Dios, y sin embargo, Eva le perdió.

Don Juan había entrado en el mundo por un camino de espinas, y su alma empezaba á desgarrarse; sentía una repugnancia invencible hacia todo lo que le sucedía, y estaba enclavado, sujeto por una mano suprema á aquel tormento silencioso, roedor, que sin ser remordimiento tenía mucho de ello, como si proviniera, no de faltas propias, sino de crímenes heredados, y callaba, dominado siempre por aquel terror íntimo.

Avendaño continuó:

—Afortunadamente, informado con oportunidad, llegué á tiempo de salvaros. «Me ha sido preciso matar»,—exclamó el joven con voz profunda;—y por más que el asesinato repugne á mi corazón, por más que me horrorice su recuerdo, he asesinado para precaver nuestro común asesinato; he tenido que luchar con las únicas armas que se dejaban á mi elección...

—Pera teníais espada, y supongo que el «otro» la llevaría también.

—Como la ha llevado siempre, como parte de su traje. Tranquilizaos, don Juan; creo que mi brazo no ha hecho otra cosa que servir de instrumento á la justicia de Dios, porque se trataba de un gran criminal.

—Dejad á Dios que castigue los crímenes,—exclamó con desesperación don Juan.—Un noble no tiene, ni puede tener, más armas que su espada; un noble mata con razón, pero sólo un verdugo asesina á sangre fría.

—Si se hubiera tratado de otro hombre, yo hubiera puesta mi razón en la punta de mi espada, porque es bueno que sepáis que yo no soy cobarde,—contestó con altivez Avendaño;—pero hay miserables,—añadió con cólera,—á quienes, para que no muerdan villanamente, es necesario matar como perros.

—¿Y quién era ese hombre? ¿un alguacil, sin duda?—exclamó Tenorio con un acento lleno de esperanza, porque (debemos advertirlo) un alguacil en aquellos tiempos no era considerado como prójimo.

—A un alguacil se le hace callar con dinero, don Juan; el hombre de quien se trata era noble y rico.

—Noble, rico ¡y cobarde!—exclamó con extrañeza Tenorio.

—Aquel hombre se llamaba don Gaspar de Somoza.

—¡El tío de Inés de Ulloa! ¡un un hombre enlazado con lo más noble de España! ¡el cuñado del noble y valiente comendador Ulloa!—excamó con espanto Tenorio.—El mismo á quien yo debía visitar como á un amigo, y á cuya casa me veré precisado á ir de duelo por un duelo que yo he causado. ¡Oh! sois para mí un conocimiento fatal, Avendaño; me habéis dado un amor del infierno, y habéis teñido ese amor con sangre, y con sangre de un amigo.

—Que os hubiera arrojado sin dolor á la hoguera del Santo Oficio. Retiraos, don Juan; estáis preocupado, dominado, como yo lo estoy, por ese terrible acontecimient Si mañana queréis más explicaciones, os las daré del modo que queráis. Suspended hasta entonces vuestro juicio, y dormid tranquilo.

—¡Dormir!

—Y procurad en otra ocasión ser prudente; anoche, embebecido sin duda con la hermosura de Magdalena y la naciente pasión que os inspiraba, habéis perdido sobre vuestro camino una prenda que lleva vuestro nombre.

—¡Una prenda que lleva mi nombre!

—Cierto; un pañuelo blasonado en el que estaba envuelto un ramillete.

—¿Y dónde habéis encontrado ese pañuelo y... ese ramillete?

—En la calle de San Justo.

—¡Oh! ¡dadme, dadme!—exclamó el joven con arranque;— no sabéis cuánto bien me habéis hecho con guardarme esas prendas.

Avendaño sacó de un bolsillo de sus gregüescos el pañuelo y el ramillete, y los entregó á Tenorio, murmurando para sí: «Primer amor de niño.»

Don Juan lo olvidó todo por un momento; levantóse ante él, poderosa, absoluta, la imagen de su compañera de viaje, y besó el ramillete.

—¡Oh, oh! mucho y en poco tiempo ha adelantado vuestra pasión, don Juan,—exclamó Avendaño.

—¡Mi pasión!...—repitió el joven.—¡Desdichado de mí! Venid á verme mañana, Avendaño; necesito que me expliquéis cuánta razón habéis tenido para hacer lo que habéis hecho. Desearé, os lo juro, encontraros digno de mi amistad, porque hay en mí un sentimiento secreto que me arrastra hacia vos.

—Valiente, entusiasta y generoso,—pensó para sí Avendaño.—¡Lástima que me haya visto obligado á echarlo por el mal camino! Adiós, adiós, don Juan,—dijo apretándole con cariño las manos.—Mañana nos volveremos á ver; entre tanto, confiad en mí.

Y sin esperar á más se embozó, tomó el Prado adelante, y se perdió en la oscuridad.

Don Juan permaneció un momento en el mismo sitio, y después, con paso lento, meditabundo y asombrado llegó á su palacio, llamó y entró.

Le esperaba Gabilán.

Al ver á su amo pálido y demudado, el leal criado le contempló con interés.

—¿Viene herido el señor?—dijo.

—No, no,—contestó maquinalmente don Juan.

El lacayo no creyó deber insistir, y tomó las escaleras arriba, procediendo á su amo hasta el dormitorio.

—¿Cena ó almuerza el señor?

—No.

—¿Me necesita el señor?

—¡Sí, pardiez! ¿y la gitana?

—La tengo encerrada en mi aposento.

—¿Y cómo te has compuesto?

—De la manera más sencilla: cuando la encontré empecé por ofrecerla un bolsillo.

—¿Le tomó?

—Le rehusó.

—¡Oh, oh!

—Pero cuando supo que venía de vuestra parte...

—¿Le aceptó?

—Sí, señor, y no sólo eso, sino que se prestó á seguirme, y montó por sí misma á la grupa de mi caballo.

—¿Y no ha extrañado?...

—¿El que la encierre? Por el contrario, me lo ha exigido; dice que quiere estar sola, que no quiere ver á nadie más que á vos.

—¡Esto es raro! Llámame mañana temprano.

—¿A qué llama temprano el señor? Ya son las cuatro de la mañna.

—Llámame á las ocho.

—¿No se desnuda el señor?

—No; aviva esa chimenea y tráeme una botella de vino.

—¡Es extraño!—dijo para sí Gabilán, yendo por la botella.—Nunca he visto así á mi amo; parece que han pasado por él diez años. Aquí acontece algo. Es necesario seguirle á todas partes, porque este Madrid... ¡oh!... este Madrid es terrible... y el señor, que no lo conoce... ¡pero soy un animal! esa palidez pude ser causa de una noche de amor... ¡pero tan pronto! ¿dónde? ¿cuándo? El señor no es hombre de irse á «picos pardos»; debe ser una conquista... ¡Y bien!... otros que valen menos... yo, por ejemplo, las he hecho súbitas... He aquí el vino... lo que fuere sonará, y si yo no lo sé antes de mucho, sería necesario afirmar que sólo lo sabían él y el demonio.

Y dando punto y remate á su monólogo, si no á su pensamiento, llegó á la mesa en que se apoyaba su amo, y puso sobre ella una salvilla en que había dos botellas y una copa de oro. Arregló la chimenea, y permaneció de pie á alguna distancia.

—Antón,—le dijo su amo,—vête á descansar.

M.C.D. 2022

Información telefónica general

MADRID, PROVINCIAS Y EXTRANJERO

UN «SABOTAGE» EN LA ESTACION DEL NORTE

Madrid 23. — Aproximadamente á las ocho de la noche, varios empleados de la estación del Norte advirtieron que de un vagón de segunda clase, que se hallaba en una vía muerta, salían grandes llamaradas. Inmediatamente dieron aviso al Servicio de incendios y acudió el Parque de lo Dirección. Los bomberos sofocaron rapidísimamente el siniestro, que sólo destrozó uno de los departamentos del coche. Practicada en éste una inspección ocular, se encontró en su interior una lata de gasolina, que era la que había producido el incendio. Se supone que unos malhechores colocaron la gasolina en el vagón, le prendieron fuego y se dieron á la fuga. La Policía busca activamente á los incendiarios.

EL SEÑOR SAMPER MARCHO A VALENCIA

Madrid 23.—Esta noche salió con dirección á Valencia, después de haber presidido esta mañana el Consejo de Estado, el ex presidente del Consejo de ministros, señor Samper, acompañado de su familia.

Se propone estar en la capital levantina hasta mediados del próximo mes, en que se reunirá de nuevo aquella alta Corporación.

UNA INFECCION PRODUCIDA POR EL AGUA

Madrid 23. — Un periódico da cuenta de haberse iniciado en Madrid una infección tifoidea, que se supone producida por el agua.

Añade el citado periódico, que se han tomado ya la debidas precauciones para concretar el origen del mal y remediarlo.

EL SEÑOR SANCHEZ GUERRA SUFRE UN ACCIDENTE

Madrid 23.—El secretario general de la Presidencia de la República, don Rafael Sanchez Guerra, ha sufrido un leve accidente.

Estando jugando al tennis, sufrió la rotura de fibras musculares en una pierna. Se le ha recomendado un periodo de completa quietud y los facultativos que le asisten esperan que se halle restablecido por completo prontamente.

PRECIOS DEL GANADO EN MADRID

Madrid 23. — Vacuno: Cebones, 2,60 á 2,87.—Vacas, 2,26 á 2,86.—Toros, 2,63.—Bueyes, 2,52 á 2,61.—Promedio de precio, 2,64.—Ternera de Castilla, de primera, 2,91 á 4,22.—Idem de segunda, 3,56 á 3,78.—De la Montaña y asturiana, de primera, 3,69 á 3,91.—Idem de segunda, 3,26 á 3,48.—De Galicia, de primera, 3,13 á 3,30.—De segunda, 2,83 á 3.—De la tierra, 2,91 á 3,48.

SOLUCION PROVISIONAL DE UN CONFLICTO OBRERO

Bilbao 23.—A las tres de la madrugada se han declarado en huelga los obreros de la panadería «Aris», de Bilbao, por solidaridad con los obreros despedidos por dicha Empresa. En el conflicto intervino el gobernador y se ha acordado volver al trabajo, mientras resuelve el caso el Jurado mixto.

EL SEÑOR MARTINEZ BARRIO DARA UN MITIN EN PEGO

Pego 23. — Ha llegado el señor Martinez Barrio, que fué saludado por sus amigos y correligionarios, á los que prometió volver á esta población para dar un mitin.

LA APLICACION DE LA REFORMA AGRARIA EN EL PAIS VASCO

Bilbao 23.—Los gestores provinciales, acompañados de los técnicos, se trasladarán mañana á Vitoria para asistir á una reunión que ha de celebrarse, para tratar de la aplicación de la Reforma agraria en esta región.

EL SR. CASANOVA, SOMETIDO A PRISION ATENUADA, HA DESAPARECIDO

Barcelona 23. —Al concederse la prisión atenuada al ex presidente del Parlamento catalan don Juan Casanova, al salir del vapor «Uruguay» se le puso una vigilancia en su domicilio, constituida por unos guardias de Seguridad y un agente de Vigilancia. Hace unos días, el agente señor Cornide, que estaba encargado de aquella vigilancia, resultó herido en un atropello, por lo que se dispuso que otro agente de la brigada social se encargara de este servicio.

Ayer tarde, á las cuatro, salió de su domicilio el ex presidente del Parlamento catalán, y en las primeras horas de la mañana de hoy, al darse cuenta el personal de vigilancia de que el señor Casanova no se encontraba en su domicilio, puso el hecho en conocimiento de sus superiores.

En la Jefatura Superior de Policía se guarda extrema reserva sobre la fuga del señor Casanova; pero anoche se nos ha asegurado que dicho señor ha logrado pasar la frontera.

EL TIRO A PICHONES EN SAN SEBASTIAN

San Sebastian 23.—Se ha disputado el premio Bélgica, dotado con quince mil pesetas, y copa de plata, resultando vencedor el tirador madrileño don Antonio Ardid, que mató catorce pichones, sin cero. Segundo quedó don Manuel Camino, sevillano, que mató trece pichones de catorce disparos. Tercero, don Claudio Pardo, con trece pichones de catorce disparos. Cuarto, don Manuel Manseau, francés, con diez pichones de once disparos, y quinto, Dufield Lee, con ocho pichones de nueve disparos.

El presidente del Tiro entregó la copa al vencedor.

ENTIERRO DEL PERIODISTA DON ADOLFO MARSILLACH

Barcelona 23.—A las cuatro de la tarde se efectuó el entierro del periodista don Adolfo Marsillach, al que concurrieron gran número de compañeros del finado, el señor Pich Salarich, en representación del gobernador general, y don Jesús Ulled, concejal del Ayuntamiento y presidente del Sindicato de periodistas, en representación del alcalde.

DETENCION DE EXTREMISTAS

Barcelona 23.—En la calle de Aribau unos agentes de la brigada social vieron á una mujer que conocen por el nombre de Angelita y que acostumbra á frecuentar con elementos extremistas, procediendo á su detención en el momento en que iba acompañada por dos individuos. Uno de ellos dijo llamarse Miguel Min, natural de Baleares, de oficio metalúrgico, y se le ocuparon documentos que se creen de gran interés.

También han sido detenidos los extremistas Salvador Mira González y Gregorio Canavera Segovia, este último recién llegado de Zaragoza, al que se le ocupó gran cantidad de sellos de cotización que dicen: «Pro esperanto» y «Abajo la guerra», hojas clandestinas y documentos de la C. N. T.

Se supone que son elementos destacados por la C. N. T., que radican, como se sabe, en Zaragoza.

BOLSA DE BILBAO

BILBAO 23

Banco de Bilbao... ...	1.215,00
Banco de Vizcaya... ...	295,00
Hidroeléctica Ibérica...	790,00
Minas del Rif...	340,00
Explosivos.....	643,00

DELIBERACIONES DE UN CONGRESO INTERNACIONAL

Berlín 23.—El Congreso internacional de Derecho Penal, ha aprobado una resolución relativa á las condiciones de trabajo en las Prisiones en tiempos de crisis y otra en que contra las decisiones importantes relativas á la ejecución de las penas pronunciadas, bien por el juez, bien por el fiscal del Estado, á un Comité mixto, que se hallaría bajo la presidencia de un juez ó un fiscal.

En esta misma resolución se declara que es de desear la creación de formas de organización que permitan extender la competencia del juez ó del fiscal, al control de medidas de vigilancia promulgadas con aplicación de la ley de libertad condicional.

Finalmente el Congreso se pronunció en favor de una especialización de los jueces y fiscales.

BUSCANDO UN AVION DESAPARECIDO

Fairbanks (Alaska) 23.—Durante el día de ayer volaron siete aviones sobre la región montañosa, entre los ríos Yukon y Tenana, en busca de un avión con cuatro pasajeros, desaparecido desde el lunes.

DESPUES DE LA CATASTROFE DE OVADA

Milán 23. — Están casi completamente restablecidas actualmente las comunicaciones en el territorio de Ovada, devastado por la reciente catástrofe.

De los 119 desaparecidos indicados por los Municipios, diecinueve no han podido ser hallados y se supone que sus cadáveres han sido arrastrados por las aguas del Po.

EL CONGRESO SIONISTA DE LUCERNA

Lucerna 23.—En el curso de la sesión de esta mañana del XIX Congreso sionista, el líder obrero Ben Gudión leyó un extenso informe relativo á la realización de la idea sionista.

El fin de la generación actual—declaró—es establecer en Palestina un millón de familias judías, que formarán el nuevo pueblo.

Elizar Kaplan dijo que en 1934 la inmigración en Palestina había alcanzado la cifra de 42.000 personas, contra 10.000 en 1932. Esta cifra ha sido de 35.000 en los siete primeros meses del año actual. Siete millones de libras esterlinas están actualmente destinados á la industria palestina, que da ocupación á 24.000 personas.

En el año fiscal 1934-35 los gastos del Gobierno se han elevado á más de cinco millones de libras esterlinas.

TRABAJOS DE SALVAMENTO QUE VAN SIENDO TARDIOS

Berlín 23.—El ministro del Interior del Reich, señor Frick, ha confiado al teniente general Daluege la dirección superior del servicio de orden en el terreno en que se produjo el hundimiento de una galería del Metro en construcción, en la calle de Hermann Goering.

Los trabajos continúan con gran actividad.

Los destacamentos de soldados de Ingenieros y las fuerzas, formadas por 250 hombres, se relevan cada seis horas.

Durante la pasada noche ha habido que modificar los métodos de trabajo.

Los equipos de mineros del Rhur han tenido que renunciar á su sistema de horadación de pozos para llegar a los lugares en que se encuentran los obreros desaparecidos.

Se ha comenzado a retirar sistematicamente por ambos lados todo lo que llena el foso y limpiarle por medio de la construcción de siete rellanos de cada lado.

UN DISCURSO DEL DOCTOR GOEBBELS

Berlín 23.—Los debates del XI Congreso internacional de Derecho penal y penitenciario han alcanzado esta mañana su punto culminante con un discurso que ha pronunciado el ministro de Propaganda, doctor Goebbels, el cual ha expuesto cómo la revolución nacionalsocialista ha transformado la Alemania desde el cuádruple punto de vista politico, social, intelectual y cultural.

El orador terminó diciendo:

«Pueda un destino favorable permitir que la bendición del trabajo se reparta entre los pueblos y que la gracia de las resoluciones enérgicas inspire á sus hombres de Estado para que después de disturbios incesantes y de una miseria sin límites Europa divise, al fin, una estrella entre las sombrías nubes que oscurecen su cielo.»

LA APLICACION DE LA LEY DE RESTRICCIONES

El señor Chapaprieta se encuentra satisfecho por las facilidades que encuentra

Madrid 23.—Como el ministro de Marina salio de Madrid en la noche del jueves para Malaga, con el fin de recibir oficialmente al Jalifa, habló por teléfono con el ministro de Hacienda, antes de salir de Madrid y le dijo que en la tarde de hoy y en la hora fijada, había encargado al subsecretario de Marina que acudiera á entrevitarse con el ministro de Hacienda para ultimar el estudio del presupuesto del departamento de Marina.

En efecto, esta tarde á las siete menos cuarto, el subsecretario de Marina acudió al ministerio de Hacienda y permaneció conferenciando con el señor Chapaprieta hasta las nueve de la noche. A parte de la entrevista, asistió el interventor general del ministerio de Hacienda.

Al recibir á los informadores, el señor Chapaprieta, les dijo:

—Hemos estado—como ya les dije á ustedes—estudiando el presupuesto de Marina y la conferencia se ha prolongado, porque hay tres ó cuatro puntos concretos, que el subsecretario tendrá que consultar con el ministro y hasta es posible que la semana próxima celebre yo una breve conferencia con el señor Royo Villanova, precisamente sobre estos extremos. Por lo demás, todo marcha perfectamente y la redacción de los presupuestos con arreglo á las normas de la ley de Restricciones tendrá lugar en los días fijados. Ya he conferenciado con cuatro ministros. La semana próxima me propongo conferenciar con seis. El presupuesto de Hacienda lo vamos acoplando al mismo tiempo, de manera que á final de mes ó á lo sumo dos ó tres días de Septiembre, quedará el estudio ultimado y la labor á realizar entonces será la que lleven á efecto los ministros respectivos con los presupuestos de sus departamentos.

Cada día estoy más satisfecho de la actitud de todos mis compañeros de Gobierno. Sin las facilidades que todos ellos y en sus ministerios encuentra la labor que yo desarrollo, ésta sería dificilísima.

Esta noche me marcho á Biarritz. Allí descansaré dos días y saldré el domingo por la noche para Madrid y, probablemente desde la estación, vendré directamente al ministerio, porque á las nueve tengo citadas á personas con las cuales he de reanudar el trabajo que esta noche queda suspendido. El mismo lunes por la tarde conferenciaré con el ministro de Estado y ya esta serie de conferencias iniciadas ese día, no se interrumpirán hasta concluir.

Las peticiones de los armeros eibarreses son favorablemente acogidas, en su mayoria, por el ministro de la Guerra

San Sebastián 23.—Ayer visitó al ministro de la Guerra una comisión de armeros eibarreses, que fué recibida afablemente por el señor Gil Robles.

Se trató, en primer lugar, de la cuestión escopetera, y los comisionados hicieron ver al ministro los perjuicios originados á la industria con la exigencia de presentar licencia de caza para la adquisición de las escopetas, sin resultado positivo para la cuestión del orden público, y en cambio, con la reducción de la producción escopetera, á la mitad de lo que era hace dos años.

El señor Gil Robles quedó convencid por los razonamientos de los comisionados, y prometió que en el próximo Consejo de ministros plantearía la cuestión, esperando que el ministro de la Gobernación reconocerá la justicia de las peticiones de los armeros y las acoja favorablemente.

Después se planteó la cuestión del monopolio de armas, y el ministro se decaró adversario irreductible de ello, prometiendo, en cambio, estudiar el establecimiento de un consorcio armero que viniera á llenar la finalidad que con el monopolio se perseguía. Añadió el señor Gil Robles que, en seguida, dedicaría un par de horas á estudiar el proyecto de dicho consorcio.

También se trató de la cuestión armera, en general. Los comisionados hicieron ver al ministro la angustiosa situación de los huelguistas forzosos de Eíbar y la estrechez en que se desenvuelven los patronos, y le presentaron peticiones concretas de los trabajos que pudiera proporcionar el Estado á la industria armera eibarrés, en relación con el plan de defensa nacional que el ministro viene desarrollando.

El señor Gil Robles anunció á los comisionados que en breve se publicará un concurso para la adquisición de ametralladoras para la Aviación, en el que espera que los eibarreses pudieran obtener encargos de consideración.

Se habló de la construcción de fusiles ametralladoras, y acerca de ello el ministro dijo que esperaba que los eibarreses acudieran al concurso y que aun en el caso improbable de que no pudiese ser adjudicado á la industria nacional, como él no desea que el dinero de la adquisición de material de guerra vaya al extranjero, adquiriría el Estado la patente y se realizaría el trabajo por nuestra industria.

Prometió el señor Gil Robles adquirir pistolas en Eíbar para el Ejército y manifestó también que vería si le era posible otorgar á dicha industria la fabricación de proyectiles de 40 milímetros todo, para realizarlo muy en breve.

Los comisionados salieron grandemente satisfechos y esperanzados de su visita con el ministro de la Guerra.

La explotación de la pesca en Ifni

Tenerife 23.—Llegó á Tenerife el general Capaz á bordo de la motonave «Villa de Madrid», que seguirá su viaje á la península.

Interrogado por un periodista, el general ha manifestado que considera que á Ifni no se ha dedicado toda la atención que requiere su importancia para el futuro.

Dijo también que una Compañía pesquera, «La Sahara», construye una factoría, que se dedicará á salazones. Frente á aquella costa hay un magnifico banco pesquero, y dicha Compañía se dedicará á aprovecharlo para llevar el pescado á Valencia.

Añadió que tiene confianza en el porvenir de la colonia, cuya base económica descansará en la agricultura y en la pesca.

Dice que hay agua, que el terreno es parecido á alguna de estas islas y que en una loma se está construyendo una ciudad europea.

Sanlúcar de Barrameda

Un mitin de Acción Popular

En un amplio local particular de esta ciudad celebróse el primer acto público con que las juventudes de Acción Popular preparan la concentración de la Rábida.

Asistió numerosa concurrencia de ambos sexos.

Hicieron uso de la palabra los señores don Manuel Berlanga, el conde de Casillas de Velasco, don Isidro López Martínez y el subsecretario de Justicia, señor García Atance. La presentación de los oradores fué hecha por el joven abogado, presidente de la J. A. P. local, don Pedro Barbadillo Delgado.

Los cuatro primeros coincidieron en el elogio de la doctrina y táctica de A. P. é hicieron un llamamiento á los jóvenes para la asistencia á la concentración de la Rábida.

El señor García Atance hizo un elogio de los oradores que le habían antecedido y puso de relieve el error en que han incurrido algunas fuerzas afines cuando aseguraron que Acción Popular en el Gobierno mataría á Acción Popular en la calle.

Asegura que el partido á que pertenece llevará durante muchos años el control de la política española, y á este propósito hace un elogio del señor Gil Robles, de quien dice que no es un tribuno, sino un gran político, y, por tanto, un verdadero hombre de Estado.

Señala la frase de Lerroux en Mestalla, cuando dijo que él nada había pedido, y, en cambio, A. P. había cedido mucho.

Dice que no comprende qué interpretación podrá darse á esa frase, porque la verdad es que A. P. ha conseguido todo lo que se había propuesto, tal como la amnistía, derogación de términos municipales, jurados mixtos, reforma de la Reforma agraria, y, en fin, que el programa que llevaron á las elecciones del 19 de Noviembre se ha visto cumplido.

Queda sólo por llevar á feliz término la reforma de la Constitución ó, por mejor decir, la sustitución de esta Constitución por otra y hacer desaparecer el espíritu revolucionario de 1931.

Se ocupa de la ley de Restricciones y afirma que de las oposiciones anunciadas en el ministerio de Justicia, ninguna se suspenderá, ya que eso sería ir contra el espíritu de la juventud. Fué muy aplaudido.

Al terminar el acto se cantó el Himno de la Jap.

¡Vaya suerte!

Nuestro estimado huésped de verano el industrial sevillano don Manuel Mate ha tenido la suerte—¡qué envidia te tenemos, Manolo!—de comerse entero el número 22.714, de la lotería nacional jugada el 21. Esto quiere decir que como don Manuel es un «agonioso» y llevaba diez décimos del numerito en cuestión, en estas felices horas tiene en cartera 80.000 «calas» vivitas y coleando.

Y ahora que los italianos y los abisinios se hagan papillas, ¿verdad, Manolo?—Zambrano.

¿Está usted seguro de que su limosna en la calle socorre siempre una verdadera necesidad?

La Asociación Sevillana de Caridad socorre diariamente tres mil necesitados.

C.D. 2022

Información telefónica general

En Eibar se inaugura un cuartel para la Guardia civil, asistiendo el ministro de la Guerra

San Sebastián 23.—A las once y media llegó á Eíbar el ministro de la Guerra, para proceder á la entrega de la casa-cuartel de la Guardia civil, siendo recibido en el Ayuntamiento por la Corporación, el gobernador, el comandante militar de Guipúzcoa, el director general de la Guardia civil, señor Cabanellas, y el jefe de la Comandancia de la Guardia civil en Guipúzcoa.

La villa aparecía engalanada.

Precedidos por una banda de música, el ministro y las autoridades se trasladaron al nuevo cuartel, procediéndose seguidamente á la entrega del edificio al Cuerpo. El ministro y el general Cabanellas hicieron grandes elogios del cuartel, diciendo que por ahora no existe otro igual en España.

El alcalde pronunció un discurso de elevados tonos patrióticos, contestando en igual forma el general Cabanellas, en nombre de la Guardia civil, y el ministro de la Guerra.

Por último, todos los concurrentes fueron obsequiados con un «lunch».

Terminado el acto, el señor Gil Robles se trasladó á San Juan de Azcoitia, seguido por las autoridades civiles y militares. En el balneario recibió el ministro á una Comisión de armeros de Eíbar, acompañada por el alcalde de dicha villa.

En el Ayuntamiento de Eíbar se celebró un banquete con motivo de la inauguración de la casa-cuartel de la Guardia civil, asistiendo las autoridades civiles y militares.

San Sebastián 23.—A las cinco de la tarde visitó el ministro de la Guerra los cuarteles de Ingenieros y de Artillería del barrio de Loyola, revistando una compañía de Ingenieros y desfilando ante el señor Gil Robles las tropas con la bandera.

Visitó luego las dependencias de la sección de tractores, mostrándosele el invento del capitán señor Cuartero, que facilita el arrastre de cañones por tractores.

Seguidamente el ministro presenció las maniobras efectuadas por los tractores en el monte cercano.

En el cuarto de estandartes del cuartel de Artillería, el comandante de la plaza presentó al ministro los jefes y oficiales de la guarnición, pronunciando unas sentidas palabras.

El señor Gil Robles contestó, mostrándose satisfecho de la revista.

Después fué obsequiado con un «lunch», regresando seguidamente á Azcoitia.

Durante su visita el ministro prometió el mejoramiento del material militar.

Del robo en la Catedral de Pamplona

El relojero Arias ha reconocido por fotografía al que le vendió las alhajas

Madrid 23.—En la Dirección General de Seguridad han facilitado la siguiente nota:

«El comisario general de Vizcaya dice que revolviendo en los archivos de la Comisaría ha sido encontrada la ficha dacticoscópica de José García da Costa, de treinta y cinco años, alto, delgado, moreno, al que se le supone autor de la venta de las alhajas al relojero de Pamplona.

Se le ordenó que partiese para Pamplona para efectuar diligencias, y vuelve á comunicar el comisario que practicada la diligencia prevista y mostrada la fotografía, el relojero ha reconocido, sin titubeos, al individuo, identificándole como el que le vendió las alhajas, habiendo sido levantada la oportuna acta.

Falta por conocer el resultado de otras diligencias de esta misma clase.»

Prisión sin fianza del relojero, su mujer y su suegra

Pamplona 23.—El juez ha dictado auto de procesamiento y prisión, sin fianza, contra el relojero José Eleuterio Arias, su esposa y su suegra.

Esta tarde ha continuado el interrogatorio de los detenidos, dando cuenta del resultado de estas actuaciones al fiscal.

Continúan las pesquisas para descubrir el paradero de Ramón, el «espadista» de San Sebastián, y de «El Portuguesiño».

Se ha comprobado también que días antes de la detención del relojero Arias, éste compró dos litros de agua regia en la farmacia del señor Aguinaga.

Acudid con vuestro óbolo á la Asociación de Caridad, que atiende sólo al verdadero necesitado.

DERIVACIONES DEL CONFLICTO ITALO-ETIOPE

En Londres celebra una importantísima reunión el Comité de Defensa del Imperio

Se han discutido los preparativos aéreos, navales y militares por si surgen complicaciones

Londres 23.—Esta mañana, en la residencia del presidente del Consejo, ha celebrado una importantísima reunión el Comité de Defensa del Imperio. El Consejo duró más de dos horas y media y fué convocado para discutir los preparativos aéreos, navales y militares para la defensa del Imperio en caso de que, con motivo de la situación creada por el conflicto italo-abisinio, surgieran complicaciones.

Se ha sabido que los ingleses han informado á Francia de los detalles y decisiones tomados ayer en el Consejo.

Sir Samuel Hoare permanecerá en Londres hasta el día 4 de Septiembre en que celeprará en Ginebra una reunión el Consejo de la Sociedad de Naciones. Mister Anthony Eden regresará de una corta vacación que pasa en Yorksire, la próxima semana, y la mayoría de los ministros han anunciado su intención de residir en puntos adonde se les pueda llamar fácilmente desde Londres con el fin de estar preparados para reunirse en caso de necesidad.

Lo que publica un periódico portugués

Lisboa 23.—El «Diario de Manha» publica una información, según la cual el Gobierno de Etiopía ha efectuado compras de conservas de pescado en Portugal.

Pánico bursátil

El Cairo 23.—En la Bolsa de El Cairo se ha producido algún pánico por haber circulado el rumor, falto de fundamento, de que los Bancos italianos habían recibido órdenes de Roma para que liquidasen sus operaciones.

El director de Higiene de las fuerzas italianas

Roma 23.—El senador y profesor Aldo Catellani, conocida autoridad en todo lo concerniente á enfermedades tropicales, ha sido nombrado director de Higiene de las fuerzas expedicionarias italianas en el Este de Africa.

La protección contra los ataques aéreos

Londres 23.—Comunican de Malta á la Agencia Reuter que la Policía ha distribuido entre la población folletos conteniendo las medidas de protección propias para casos de ataques aéreos.

Abisinia no ha pedido protección á Francia

Addis Abeba 23.—El Gobierno desmiente que las Compañías de ferrocarriles hayan pedido protección de las líneas férreas á las tropas francesas.

Compras de Abisinia en Portugal

Addis Abeba 23.—El ejército abisinio ha recibido orden de estar preparado á toda eventualidad.

El Gobierno ha aceptado compras de conservas de pescado en Portugal.

El Gabinete británico comunica al de París sus decisiones

Londres 23.—El Gobierno de Londres enviará, sin duda esta noche, una comunicación al de París, en la cual lo pondrá al corriente de las decisiones adoptadas en el Consejo de Gabinete celebrado ayer.

Como resultado de la reunión de esta mañana, se dice que el Gobierno inglés no está dispuesto á tomar ninguna nueva iniciativa de mediación en el conflicto italo-abisinio á causa del fracaso de sus anteriores esfuerzos; pero como tiene la impresión de que el Gobierno francés siente un mayor optimismo, le deja la dirección de los cambios de opiniones con Italia.

En espera de conocer el resultado de las iniciativas que pueda tomar el Gobierno de Francia, se considera que no sería útil evocar con el Gobierno de París, por el momento, la actitud que deberá adoptarse en la reunión del Consejo de la Sociedad de Naciones el 4 de Septiembre.

El Gobierno inglés actuará por ahora con arreglo á cuatro puntos esenciales

Londres 23.—La importancia de la reunión que celebró esta mañana el Comité de Defensa del Imperio se advierte claramente por una declaración oficiosa hecha en la mañana de hoy, según la cual el Gabinete había concedido á dicho Comité plenos poderes para actuar en caso de cualquier emergencia relacionada con el pleito italo-etíope.

Más tarde se ha anunciado que el Gabinete había determinado buscar los servicios de Francia como mediadora para persuadir á Italia á que se comprometa á no recurrir á las armas hasta que se celebre la reunión del Consejo de la Sociedad de Naciones el día 4 de Septiembre.

Ultimamente se ha confirmado que la base de la política inglesa seguirá siendo una demanda de que la autoridad de la Sociedad de Naciones no esté comprometida.

El Gobierno inglés se limitará por ahora á actuar conforme á las siguientes normas:

Primera.—Se agotarán todas las medidas diplomáticas en un esfuerzo para impedir una guerra italo-etíope.

Segunda.—Si la guerra estallase, no obstante estos esfuerzos, se estudiaría la aplicación de sanciones económicas contra los beligerantes.

Tercera.—En caso de guerra se romperían las relaciones con el agresor hasta el punto de suprimir los representantes diplomáticos; y

Cuarta.—Se consultaría con otras Potencias para determinar las medidas á seguir frente á la situación creada por los beligerantes.

Ordenes á los instructores del Ejército etíope

Djibuti 23.—Según la Agencia Exchange Telegraph, los oficialees suecos y belgas que han estado haciendo de instructores militares en Etiopía, han recibido órdenes para que dimitan y vuelvan á sus respectivos países.

El paso del Canal de Suez

Cairo 23. — El Canal de Suez ha presenciado hoy un espectáculo poco corriente. Ha pasado el destructor italiano «Tigre», con dirección al Mar rojo, seguido por dos barcos, llevando combustibes y aprovisionamiento. Estos á su vez, han ido seguidos de otros dos navíos, el primero de lo cuales transportaba 1.200 soldados y oficiales y el segundo, 200.

Ha pasado también un sexto barco, procedente de Eritrea, con rumbo á Italia, en el que regresan soldados italianos que no han podido resistir los rigores del clima africano.

La neutrailidad norteamericana

Wáshington 23. — La Cámara ha aprobado por aclamación, la ley de neutralidad, que contiene la fórmula mediatoria.

Un trágico accidente de aviación cuesta la vida á un oficial

Málaga 23.—En el campo de aviación del Romperizo se celebraba esta tarde una fiesta de aviación á cargo de la escuadrilla que ha llegado de Madrid, con asistencia del Jalifa, del ministro de Marina y del Alto Comisario de España en Marruecos. Al arrojarse desde una avioneta á 700 metros de altura el mecánico oficial, natural de Madrid, don Casimiro Ruiz, le falló el paracaídas y cayó sobre unos trigales. Inmediatamente fué recogido en su automóvil por el médico don Francisco Bustamante, que lo trasladó á la casa de socorro.

En el trayecto, el cura párroco de Mijas, don Antonio Pérez, fué requerido para que le aplicara los Santos Sacramentos ante la gravedad de su estado. Efectivamente, el desgraciado oficial mecánico dejó de existir antes de llegar á la casa de socorro.

COMO SE PRODUJO EL TRAGICO SUCESO

Málaga 23.—Ampliamos detalles del lamentable suceso ocurrido esta tarde en el campo del Rompedizo durante el festival de aviación organizado por el Aero Club de Málaga y patrocinado por la Junta de Festejos.

Al festival asistieron S. A. I. el Jalifa Muley Hassan, el gran visir, el ministro de Marina, señor Royo Villanova; el alto comisario de España en Marruecos, señor Rico Avello, y las autoridades.

Después de efectuados los primeros números del programa anunciado, se efectuó el de lanzamiento de parachutistas.

Lo hizo primero el mecánico civil y parachutista profesional don Casimiro Ruiz, desde el aparato tripulado por don Eugenio Gros.

Después de efectuadas varias evoluciones sobre el campo, el parachutista lanzóse al espacio á cierta distancia del aeródromo; pero el paracaídas no se abrió en debidas condiciones, produciéndose un descenso vertical y rapidísimo del parachutista desde una altura de unos 650 metros, yendo á estrellarse contra el suelo.

El suceso produjo enorme emoción en el público.

Inmediatamente salieron para el lugar de la caída diversos automóviles, con los doctores don Ignacio Lazárraga y don Rafael Campos García, que no llegaron á intervenir, pues el doctor don Manuel Bustamante, que casualmente pasaba por el lugar del accidente, descendió de su coche y prestó los primeros auxilios al infeliz parachutista, ordenando su traslado á la casa de socorro, donde llegó cadáver, por lo que fué conducida la víctima al hangar del Rompedizo, en el que quedó depositado hasta la llegada del Juzgado de guardia, que ordenó el levantamiento y el traslado al depósito judicial.

El Aero Club de Málaga ha iniciado una suscripción, que encabeza con dos mil pesetas, con destino á los familiares de la víctima.

Casimiro Ruiz residía en Madrid y contaba en la actualidad 32 años de edad. Como decimos, era parachutista profesional y autorizado para el ejercicio de su profesión.

Después del trágico accidente se suspendió el festival, realizándose la exhibición de avionetas construidas por el Aero Club de Málaga, cuyo primer premio lo ganó el aparato propiedad del marqués de la Paniega, tripulado por el capitán don Joaquín García Morato.

En segundo lugar se verificó el concurso de acrobacía, tomando parte aviones tripulados por el señor Méndez, del Aero Club de Madrid; don Pablo Atienza y don Pablo Benjumea, del de Sevilla, y don Joaquín García Morato. Este último ganó la copa de la Dirección de Aeronáutica.

Después se realizaron ejercicios tácticos por una escuadrilla compuesta por cinco hidros de la Base de San Javier (Cartagena), que últimamente han tomado parte en las maniobras celebradas en Cádiz.

Y como final inesperado de este festival, llevóse á cabo el referido lanzamiento de parachutistas, cuyo trágico fin puso una nota de dolor en el ánimo de todos los concurrentes.

Esta noche, el compañero del infortunado parachutista y socio del Aero Club, señor Gros, veló el cadáver en la capilla ardiente, instalada en el depósito de San Miguel.

Se han iniciado gestiones para obtener autorización al objeto de trasladar el cadáver á Madrid.

Esta tarde el gobernador obsequió en el Gobierno civil con un vino de honor á S. A. I. el Jalifa, moros notables que le acompañan, ministro de Marina y alto comisario de España en Marruecos, asistiendo también las autoridades, Prensa y numerosas y bellas señoritas.

En plazo breve se celebrará en el Supremo la vista del recurso interpuesto por la familia del periodista don Luis Sirval

Madrid 23.—Ante la Sala de Vacaciones del Tribunal Supremo se verá el día 4 del próximo Septiembre el recurso de casación interpuesto por los familiares del periodista señor Sirval contra la sentencia dictada por el Tribunal de Urgencia de Oviedo en 7 de este mes, que condenó al teniente del Tercio Dimitri Ivan Ivanof, autor de la muerte del señor Sirval, á seis meses y un día de prisión.

El Tribunal apreció la existencia de un delito de homicidio por imprudencia con la atenuante de vindicación próxima de ofensa grave. El procesado quedó en libertad por haber sufrido más de seis meses de prisión preventiva.

El magistrado de la Audiencia de Oviedo, señor Fernández Valdés, formuló voto particular á la sentencia, en el que consideraba al teniente como autor de un delito de homicidio sin circunstancias modificativas y solicitaba la pena de catorce años, ocho meses y un día de reclusión.

Llega á España el ministro belga de Defensa nacional

Barcelona 23.—A mediodía, el secretario del gobernador general, manifestó á los periodistas que esta mañana había desembarcado en Tarragona el ministro belga de Defensa nacional, señor Devesa, el cual al desembarcar se había lesionado tres dedos de la mano, habiéndosele prestado asistencia á bordo del vapor «Monrose», en el que efectúa un viaje de turismo. El ministro belga, acompañado de las autoridades de Tarragona, visitó la ciudad, y continuó el viaje hasta Sitges, desde donde después de almorzar, se dirigirá á Barcelona para cumplimentar al señor Pich y Pon. Desde la Generalidad marchará al cuartel de la División, donde se le impondrá la gran cruz del Mérito Militar, con distintivo blanco, que le ha concedido el Gobierno de la República.

El Gobierno de la Generalidad se propone obsequiar esta noche con un banquete al señor Devesa.

A las doce de la mañana atracó en el puerto el vapor «Monrose», que había dejado el pasaje en Tarragona.

Detalles de un trágico accidente de alpinismo

Zaragoza 23.—Tenemos completos detalles del trágico suceso ocurrido en el término municipal de Benasque, en el que perdió la vida un joven de nacionalidad francesa.

Los excursionistas eran cinco, dos señoritas y tres hombres jóvenes. El accidente ocurrió cuando se dirigían á coronar el pico de Aneto, cuya altura es de 3.404 metros. Al escalar el monte llamado Crueno, en el punto denominado «Cuello Haldito», el joven Pierre Ricadat, de veintitrés años de edad, natural de París, y alumno de la Escuela de Ingenieros de Caminos francesa, tuvo la desgracia de caer por una grieta de muchos metros de profundidad, muriendo á los pocos momentos á consecuencia de las heridas que se produjo en la cabeza.

Sus compañeros intentaron inútilmente prestarle auxilio.

Con Pierre Ricadat cayeron al fondo de la grieta Ramón Fischesser, ingeniero de Minas, con domicilio en París, de veinticuatro años, y Emilio Pillet, profesor, también de París, de veintisiete años. Fischesser resultó gravemente herido, hasta el extremo que se teme de un momento á otro un fatal desenlace. Su compañero, Pillet, continúa mejorando.

Las dos muchachas que les acompañaban, Magdalena Coussot, de veinticuatro años, y Micaela Pillet, de la misma edad, ambas profesoras de París, resultaron ilesas.

Todos los excursionistas eran solteros.

El cadáver de Ricadat ha sido conducido á París.

El infortunado joven era hijo único.

Fischesser está hospitalizado en Benasque.

La estancia del Jalifa en Málaga

Málaga 23.—Organizado por el Ayuntamiento, se ha celebrado el banquete oficial en honor de S. A. I. el Jalifa, concurriendo el ministro de Marina, señor Royo Villanova; el alto comisario de España en Marruecos, señor Rico Avello, y representantes del Ejército y de la Marina, así como también de las corporaciones oficiales.

A los postres ofreció el banquete el alcalde, señor González Anaya, que dió la bienvenida al Jalifa. Este contestó en árabe, según exige el Protocolo, traduciendo, á continuación, su discurso el señor Tatau, jefe del negociado de interpretación.

El Jalifa dijo que se encontraba muy emocionado por el recibimiento que le había hecho la ciudad y por las atenciones de que ha sido rodeado.

Exaltó la personalidad del señor Royo Villanova, añadiendo que su padre había tenido con él una gran amistad, y dijo que elevaba su más perfumado saludo al señor presidente de la República, al jefe del Gobierno y á todos los ministros.

Después se trasladaron todos los concurrentes al banquete al Hotel Miramar, donde se dió un gran baile de gala.

Mañana, á las diez, S. A. I. se trasladará á la Alcazaba, donde visitará las ruinas de un palacio moro descubierto recientemente en aquel lugar.

TELEFONOS
Redacción . . . 25348
Administración. . 26367
Conferencias . . 25809

El Liberal

SUSCRIPCION
Sevilla un mes . . 2,50 p.
Provincias trimestre. 7,50 »
Extranjero » 15 »

Redacción, Administración y Talleres: GARCIA DE VINUESA, 30

Ha celebrado sesión extraordinaria el Consejo de Estado

Madrid 23.—Esta mañana, bajo la presidencia del señor Samper y con asistencia de cuatro vocales, se reunió el Consejo de Estado en sesión extraordinaria para ver varios asuntos declarados urgentes por el Consejo de ministros.

Estudió el Consejo un expediente del ministerio de Hacienda sobre devengos de la Guardia civil por los sucesos de Octubre.

También se aprobaron cuatro expedientes de Guerra.

Quedó sobre la mesa un expediente sobre el pantano de Alarcón. Este asunto afecta á Murcia, Valencia Albacete y Cuenca.

El Consejo se reunirá en sesión ordinaria el día 16 del próximo mes de Septiembre.

COMENTANDO LA SITUACION POLITICA

La proporcionalidad en el nombramiento de gobernadores.--La conducta de España en Ginebra.--La reapertura del Parlamento.

Madrid 23.—Un periódico dice lo siguiente acerca de la situación política:

«El discurso que pronunciará el señor Lerroux en Baños de Montemayor es esperado con gran interés.

Dicen que será la rúbrica de Salamanca, aunque la proximidad de la combinación de gobernadores pudiera tal vez salpimentarlo

En la proporcionalidad de gobernadores á nombrar no habrá conflicto. Desde luego parece que no será exacta la proporcionalidad entre el número de ministros y el de gobernadores.

No tendría nada de particular que este asunto fuera tratado en el Consejo de ministros del próximo martes. Los señores Lerroux y Gil Robles acordarán esta proporcionalidad la próxima semana.

Existe un punto que será tratado también en el próximo Consejo de ministros y que se espera con expectación, y es el que se refiere á las instrucciones que han de darse á la Delegación española que ha de asistir á la reunión de la Sociedad de Naciones el día 4 del próximo Septiembre.

Por respeto á la Constitución, y por voluntad del pueblo, España está situada al lado de toda tendencia pacifista.

Hasta el presente, España, en cuantos conflictos internacionales se han planteado, ha estado siempre del lado de Ginebra.

Es de esperar, pues, que en esta ocasión sean ratificadas á la Delegación española las instrucciones de otras veces.

Pero la situación internacional puede dar lugar á sucesos graves, y si la Sociedad de Naciones entiende que deben aplicarse las sanciones que determina el artículo 10 del Covenant, ¿cuál será la posición de España? ¿Votará la imposición de sanciones? ¿Se abstendrá? ¿Votará en contra? «Quien no está conmigo está contra mí», dice uno. «Hay que defender el espíritu de Ginebra», dice otro.

La situación es difícil y los acuerdos del Gobierno español sobre el particular se esperan con gran interés.

Se dice asimismo que en el próximo Consejo que se celebre bajo la presidencia de su excelencia se acordará proponer á éste la reanudación de las sesiones de Cortes para el día 17 de Septiembre.

Abona esta creencia el hecho de que el señor Chapaprieta ha declarado públicamente que, por su parte, no habría inconveniente alguno en que se reanudaran las sesiones para esa fecha.»

La travesía del Estrecho en el "Hidroesfera"

Tánger 23. — El capitán Fourens ha logrado atravesar el Estrecho con su aparato «Hidroesfera», sin ningún contratiempo. En la imposibilidad de hacer la travesía desde Tánger hacia España, Fourens se trasladó á Tarifa, desde donde se arrojó al agua á las 6,58 en dirección á las playas de Benzu, donde logró llegar á las 14,36, verificando el recorrido en siete horas y 38 minutos.

Desde Benzu se trasladó á Tánger á bordo de un vapor, acompañado de varios periodistas y algunos deportistas.

EL PROCESO DE UN LITIGIO FAMILIAR

La mujer raptada en un pueblecito valenciano é ingresada en el Manicomio de Reus, habia sido incapacitada hace siete años al separarse el matrimonio

Parece que para el ingreso de Teresa en el Sanatorio se han cumplido todos los requisitos legales

Valencia 23.—Continúa la expectación por el esclarecimiento del suceso ocurrido en Cuart de les Valls, acerca del rapto de la vecina Teresa Tur.

El alcalde popular de Cuart, Pascual Sevilla, ha hecho las siguientes manifestaciones sobre el particular:

—Me hallaba yo en mi casa, aproximadamente á las 10,40 de la noche del lunes, cuando me pareció escuchar en la calle voces de indignación, y bien pronto se llenó mi domicilio de vecinos, singularmente mujeres, que demendaban enérgicamente justicia.

Pregunte, y á duras penas pude calmar la excitación de que venían poseídos mis visitantes. hasta que me dieron cumplida cuenta de los motivos de ella.

Se decía que de una casa situada más arriba de la en que yo vivo se habían llevado unos hombres, violentamente, á la vecina Teresa Tur Rovira, y que habian reconocido á tres de los que á empujones la hicieron entrar en un taxi de la matrícula de Tarragona, partiendo rápidamente el coche con dirección desconocida.

La gente acusaba del rapto y de la violencia al marido de Teresa, Francisco Segarra Serrano, domiciliado desde que se separó el matrimonio en el vecino pueblo de Cuartell.

Ante la excitación del vecindario, y por temor á que se produjese una alteración del orden público, rogué á los más caracterizados de la localidad que designaran una comisión, con la que me dirigí, acompañado de un centenar de vecinos, al cuartel de la Guardia civil de Cuartell, á cuyo comandante expuse el caso, y quien ante la comisión y los vecinos prometió encargarse del asunto y dar cumplida satisfacción al pueblo.

Tranquilizados los ánimos, regresamos de nuevo á Cuart, donde otra vez tuve que rogar al pueblo se retirara á sus casas, pues la justicia cumpliría su cometido.

Con esta seguridad se marchó cada cual á su domicilio y así terminó pacíficamente lo que hubiera podido derivar en grave suceso.

También manifestó el alcalde que en su comunicación al gobernador, como en las manifestaciones al comandante jefe del puesto de la Guardia civil, había consignado tres nombres: el de Francisco, hijo de Teresa, y los de dos criados de Francisco Segarra llamados Fernando Penarrocha y José Acaner, además de dos desconocidos forasteros, que, como luego se verá, han resultado ser empleados de un Instituto médico de Reus.

Asimismo dijo que el comandante jefe de la Guardia civil de Cuartell le había comunicado, para conocimiento del pueblo, que Teresa Tur Rovira fué sacada de su casa por los individuos de referencia, á los que acompañaban los dos enfermeros ya dichos.

Interrogado el alcalde sobre si creía que Teresa estuviese algo trastornada, manifestó que, por su parte, sólo podía asegurar, y rogaba que así se hiciera constar en su nombre, que durante los tres años que ha residido sola en el pueblo, ni una sola vez tuvo noticia alguna de que apareciese como loca ni maniática.

El había tenido ocasión de hablar diferentes veces con Teresa y siempre le había parecido una persona normal.

También hemos hablado con el doctor Brianso, director del manicomio de Reus, quien confirma el ingreso en aquel establecimiento de Teresa, desde luego con todos los requisitos legales, como corresponde á la seriedad y solvencia del Instituto, á instancia del marido de Teresa, Francisco Segarra.

El estado de la reclusa es bueno, y según la documentación, Teresa está incapacitada, estando expedido el documento por el que se dispone su entrada en el manicomio el mismo día en que se la obligó á subir al automóvil.

El doctor Brianso asegura que á Teresa la estima como una enferma de «carácter».

Sobre su estado particular, que obligara á su ingreso en el sanatorio, se excusó cortésmente de hablar, remitiéndose á los dictámenes médicos que en su expediente figuran.

El hijo de Teresa, ante el rumor público de que había sido secuestrada por cuestiones de intereses y encerrada en el sanatorio para enfermos mentales, ha dirigido una carta á los periódicos locales calificando de falsa la noticia, y manifestando que su madre había sido ingresada en el Instituto Pedro Mata, de Reus, según resguardo que obra en su poder, donde se encuentra debidamente atendida y en pensión de primera clase, previo expediente y documentos públicos, auto del Juzgado de Sagunto, acta del Consejo de familia é informe de tres médicos, declarando incapaz á Teresa.

Añade que es falsa la noticia de que haya sido perseguido por la Guardia civil por haber secuestrado á su madre y haber roto la cerradura de la puerta de su domicilio, en unión de otros cuatro hombres que han resultado ser todos, según él, enfermeros del Instituto Pedro Mata, de Reus.

Parece que, efectivamente, hace siete años Teresa Tur fué declarada incapacitada al separarse el matrimonio.

Teresa Tur, desde hace tres años, vivía sola en Cuart de les Valls, acompañada de una sirvienta de unos trece ó catorce años de edad.

Desde que llegó á Cuart no se había notado en ella nada anormal. Al contrario, era querida y respetada por el vecindario.

Se asegura que á Teresa le pasaba su marido una pensión de 7,50 pesetas, que fué mejorada hasta 10, y que últimamente pidió una cantidad para trasladarse á tomar unas aguas, con objeto de curarse una dolencia que padecía, sobreviniendo entonces las desavenencias.

BOLSA

MADRID 23

Francos...	48,40
Libras...	36,40
Dólares...	7,32
Belgas...	123,75
Suizos...	239,00
Liras...	60,15
Marcos...	2,95
Escudos...	0,33

Un buque portugués se estrella contra la costa

Seis tripulantes perecen ahogados

Lisboa 23. — Debido á la intensa niebla, el pesquero portugués «Santa Cruz», á bordo del cual iban 46 tripulantes, todos ellos de nacionalidad portuguesa, se estrelló contra la costa frente á Aveiro. El barco quedó partido en dos pedazos y los tripulantes cayeron al agua en medio de un ensordecedor griterío y voces de auxilio.

Seis marineros se ahogaron y los demás lograron salvarse después de grandes esfuerzos.

Las familias de los náutragos marcharon rápidamente desde sus casas á la playa, desde donde presenciaron la dramática escena.

S. E. recibe á la colonia internacional

San Ildefonso 23.—El Presidente de la República recibió en audiencia á la colonia internacional.

Hizo la presentación el director catedrático don Julio Carretero. Los visitantes eran: veinte alumnos del grupo francés, doce alumnos del grupo inglés, 26 del grupo español, profesores franceses Bre-Beauffre, Mulle y Boullay; secretario del Instituto de Estudios Hispánicos en la Soborna; los profesores ingleses señores Murray y Howord, pertenecientes al Bekkenhon College de Londres, y los españoles señores Fradejas, Hernández Coronado y la señorita Mayor.

Los estudiantes extranjeros señorita Sicard y los señores Pohn y Diggins, en nombre de sus compañeros franceses é ingleses, dirigieron un respetuoso saludo al señor Alcalá Zamora, expresando su reconocimiento por las atenciones recibidas en España.

El jefe del Estado conversó amablemente con profesores y alumnos.

El Presidente de la República fué cumplimentado por el delegado de Trabajo en Segovia, por el teniente coronel de Artillería don Joaquín Izquierdo Otevza, y por el jefe de la Escuela de Automovilismo del Ejército.

Tiene más eficacia el socorro á través de la Asociación de Caridad porque investiga la necesidad en todos los casos; por eso, toda persona caritativa debe ayudar á aquella entidad:

Unas declaraciones del Sr. Largo Caballero

Madrid 23.—El ex ministro señor Largo Caballero, que, como se sabe, está en la Cárcel por los sucesos de Octubre, ha hecho unas declaraciones el semanario «Claridad». Son las primeras que hace desde que fué encarcelado.

He aquí lo más importante de ellas:

—«...Sostengo que mi pensamiento, en cuanto á táctica, sigue siendo hoy el mismo que tenía en 1915. ¿Es que puede alguien suponer que por lo ocurrido en Octubre vamos á abandonar la defensa de las mejoras de carácter inmediato de la clase trabajadora? ¿Es que hay alguien que crea que por haber intervenido el proletariado en el movimiento de Octubre contradice sus sentimientos y su táctica, si no abandona su intervención en los organismos oficiales, desde los cuales ha defendido la organización obrera las reivindicaciones inmediatas de sus componentes?

...Cuando la semana sangrienta de Barcelona hubo una huelga general. A pesar de ello, nuestra táctica no se modificó. En 1817 la Unión General de Trabajadores y el partido socialista prepararon y decretaron una huelga general revolucionaria. Llegamos entonces á retirarnos del Instituto de Reformas Sociales, al cual nos reintegramos después. Nuestra táctica no sufrió tampoco modificación alguna. Al advenimiento de la dictadura, en 1923, seguimos defendiendo la misma orientación, y únicamente nos negamos á dar representación para la Asamblea de Primo de Rivera, por estimar que allí nada beneficioso podríamos conseguir para nuestros representados. Se declaró, por último, la huelga general de 1930, y una vez terminada continuamos nuestra táctica de siempre. ¿Es que vamos á modificarla ahora con motivo de la huelga de Octubre?

...Una cosa es revolución y otra muy distinta insurrección. Cuando la clase obrera puede actuar desde sus organizaciones y desde el partido, todos los días puede hacer un poco de revolución. En cambio, la insurrección significa un golpe de violencia, que tiende, cuando lo emplean los obreros, á modificar el sistema político y económico del país de que se trate. ¿Qué tiene que ver que nosotros consideremos inevitable el hecho insurreccional para la conquista del poder político, cuando á ello se nos provoca ó las circunstancias nos sean favorables, con la continuación de nuestra táctica intervencionista?»

Acuerdos de la Junta contra el paro obrero

Madrid 23.—Se ha reunido la Junta contra el paro bajo la presidencia del ministro señor Salmón.

En la reunión quedaron aprobados los pliegos de condiciones para la concesión de primas á todas aquellas obras dependientes del ministerio de Agricultura, incluso las que afectan á la Dirección General de Ganadería é Industrias Pecuarias.

También se aprobó el pliego de condiciones para obras de saneamiento é higiene de Municipios rurales, mercados de abastos, mataderos, cementerios, lavaderos, etcétera. Estos pliegos se publicarán inmediatamente en la «Gaceta», en igual forma que los anteriores.

La Junta acordó, con carácter general, prorrogar el plazo de presentación de proyectos, tanto en cuanto á la concesión de primas como en la construcción de edificios públicos, hasta el 1 de Octubre de 1935, bien entendido que esta prórroga sólo afecta á los proyectos, y que, por consiguiente, la instancia ó comunicación señalando el propósito de acudir á los correspondientes concursos habrá de ser remitida á la Junta antes del 1 de Septiembre.

Quedó definitivamente aprobado el plan de intensificación de ferrocarriles, que, en unión del de repoblación forestal, anteriormente aprobado, y el de investigaciones mineras, que quedó pendiente de aprobación definitiva para la próxima sesión, constituyen tres piezas esenciales en la labor de lucha contra el paro obrero.

El Jalifa embarca en un destróyer para presenciar los festejos de Málaga, tributándosele en Ceuta una respetuosa despedida

Ceuta 23.—En viaje oficial, para asistir á las fiestas de Málaga, llegó, á las nueve de la mañana, su alteza el jalifa, acompañado del alto comisario y del gran visir, Sidi Gamnis.

El séquito del jalifa lo componen su ayudante, el comandante Granados; el médico Azacama, el intérprete Tubans, el chambelán, un escribiente, el administrador y cuatro guardias mehazníes.

El alto comisario sólo lleva á su ayudante, el teniente coronel de Estado Mayor don Gonzalo de Benito,

En el muelle de la República una compañía de Regulares le tributó honores, siendo después revistada por su alteza.

Seguidamente embarcaron los expedicionarios en el destróyer «Sánchez Barcáiztegui», rindiéndole honores la dotación, que se hallaba formada sobre cubierta, enarbolando entonces el barco la insignia jalifiana.

Antes de embarcar, el jalifa, por altavoz, y en árabe, dijo que agradecía intensamente la respetuosa y cariñosa despedida que se le dispensaba.

Al despegar el destróyer las baterías de la plaza dispararon 21 cañonazos.

Para despedirle llegaron al muelle el secretario general, los ministros del majzen, el delegado gubernativo, los generales Mola y Benito, el jefe del Gabinete diplomático, los representantes consulares de Francia y Bélgica, el jefe de la Marina del protectorado, jefes y oficiales de las fuerzas de la guarnición y de Marina, autoridades civiles, representantes de entidades y numeroso público.

A las diez de la mañana zarpó el destróyer, que llegará á Málaga á la una de la tarde.

Para recibir al jalifa marchó ayer á Málaga, á bordo del cañonero «Dato», la guardia jalifiana, con banda y música.

LEA V. MAÑANA «EL LIBERAL»

D. 2022