SEVILLA
Miércoles 27 de Marzo 1935
Año XXXV Núm. 12.612

El Liberal

DIARIO DE INFORMACION
INDEPENDIENTE
DOS EDICIONES
Sevilla ante todo

Redacción, Administración ... IA DE VINUESA, 30

Hemeroteca Municipal MADRID
28 MAR 1935

ECO DEL DIA

Confusión de lenguas

Cuando hombres de distintas tendencias levantan su voz, canalizando la atención del público hacia el objetivo de ideas y doctrinas contrapuestas, el público acaba por despistarse. Lo que importa no son los hombres, son las ideas. Pero, ¿á quién seguir? ¿A qué idea? Es el caso del último domingo, pródigo en discursos. El público de toda España tuvo donde escoger. Fueron tantas las «causas» y los paladines de todos los matices, que, verdaderamente, el buen pueblo—solicitado por mil encontradas invitaciones—se encontraría perplejo.

Confusión de las lenguas de cuya Babilonia jamás brota el fulgurante destello que comprenda y convenza al conjunto de la colectividad. La colectividad, en sí, muy simplista, vislumbra, por instinto, que de esas mil lenguas de fuego ninguna chispa vino á encender luz en las tinieblas del caos. Ni añadir más sosiego, mas fe, más ánimo á los espíritus vacilantes, sino que, por lo contrario, el caos resulta cada vez mayor.

Y es que la moral de la masa repugna ya la tiranía del individuo. Y que las banderas, por el hecho solo de ser ondeadas delante, no arrebatan como ayer á los prosélitos posibles. De ahí que la palabra y la magia de los oradores operen un poco en el vacío. Y que las elocuencias más opulentas nada pueden con el instinto de una masa, cuya moral ha liquidado muchos viejos convencionalismos.

Todavía sigue siendo el lenguaje dirigido á las multitudes muy personal. Y lo que el pueblo pide es una documentación de paz, es decir, de ejemplos; una documentación predicada desde muy alto, es decir, profunda y sinceramente magnificada por las obras y el sacrificio.

Hoy, socialmente, todos somos muy menguados para ponernos de puntillas con la pretensión de alcanzar la talla de apóstoles. Ninguno llega á ella. Porque, por otra parte, la vida denuncia un practicismo imponderable, y es ella misma la que va creando y deshaciendo los apóstoles y los apostolados.

El mundo atraviesa actualmente un trance de expiación, y lo hondo de su dramática es que la voz del espíritu—única que pudiera guiarle y confortarle—es precisamente la que menos se escucha.

La rotura de los diques del río Amarillo causa más de 20.000 muertos

Shanghai 26.—En el límite de las provincias de Honán y Hopech, se han roto los diques del río Amarillo. Las aguas han inundado una enorme región. Se calcula en 20.000 el número de muertos. Los daños materiales se evalúan en cuarenta millones de dólares. Cientos de miles de fugitivos cubren los caminos de las regiones vecinas á las inundadas.

El camino de la serenidad

Colocados, por la crisis actual de Europa, ante la amenaza de una nueva contienda, tenemos el deber de examinar con objetiva serenidad los medios de que podemos disponer para atajar el peligro. Ya dije que el camino de la rivalidad y de una puja de armamentos sería el peor posible, pues no podría conducirnos sino al choque, que es necesario evitar á todo coste. Véamos qué otras sendas quedan abiertas.

Existe la de una presión ó coerción colectiva, ya sea por medios económicos, ya por una ocupación efectiva, antes de que el rearme de Alemania haya llegado á su total expansión. Pero aún admitiendo que quepa concebirse tal método, es evidente que habría de crear una situación gravísima y de inminente peligro, tanto para el presente cuanto para lo por venir. En el mejor de los casos, apenas si resultaría menos desastroso que una carrera de armamentos, que llevaría, inevitablemente, á la guerra en una mayor escala.

Además, no tendría justificación posible sino cuando los países que se propusieran ejercer esa presión hubieran previamente, por medio de sus proposiciones concretas de desarme, respondido á todo lo que hay de justo en las demandas de Alemania. Y hay que admitir que están muy lejos de haberlo hecho hasta ahora.

Por lo tanto, es preciso reanudar las negociaciones, en la forma más práctica y eficaz que sea posible. Ni la irritación, ni falsos conceptos de prestigio, ni los formulismos y las cuestiones de procedimientos burocráticos y de etiqueta, pueden ser permitidos como obstáculos en el camino. Por el momento no parece dudoso que el mejor procedimiento sea acaso el que se ha escogido, de las conversaciones en Berlín después de la nota oficial de protesta.

¿Qué base tenemos para comenzar? Hay bastante con las propias declaraciones de los gobernantes alemanes, si hemos de aceptarlas como expresiones de su verdadero pensamiento. Es preciso tener en cuenta también las manifestaciones hechas por Hitler y el barón Von Neurath á raíz de la crisis provocada en la Conferencia del Desarme por la retirada de Alemania. Había en esas manifestaciones, al lado de cosas que cabe lamentar, otras que podrían ser útiles como base de discusión.

Aparte las reiteradas afirmaciones de que desean el mantenimiento de la paz, no debe olvidarse la de que el Reich renuncia definitivamente á toda pretensión sobre Alsacia-Lorena; ni la declaración de que Alemania se adhería al proyecto británico de convenio general de reducción y limitación de armamentos, oponiendo solamente objeciones á las modificaciones que se introdujeron en dicho proyecto, después de su presentación en Marzo del año pasado; ni tampoco la promesa de que el Reich no exigiría la posesión de aquellos tipos de armas á los que renunciasen las demás potencias dentro de un plazo determinado.

Ahora bien: es natural que, en en las actuales circunstancias, muchos desconfíen de esas declaraciones, y teman que las verdaderas intenciones del Gobierno nazi sean conseguir una dilación, un plazo de tiempo suficiente para poder completar su rearme. A esto no cabe más que una respuesta: la inspección unilateral, dirigida sola y especialmente contra ella; que ello constituiría una humillación internacional insoportable.

Ante tal actitud no queda más que un camino único: el establecimiento de una inspección, de un control, y de un convenio de limitación y desarme, que formen un sistema universal, aplicado «de manera ... y con absoluta igualdad á todos los países». Esto ha de constituir la verdadera piedra de toque para todos: su aceptación sería la prueba definitiva de la sinceridad de Alemania; el estar dispuestos á ofrecerlo, la prueba de la sinceridad de los demás países.

Queda el problema de un nuevo convenio general. Renunciando á las proposiciones que se estaban discutiendo en Ginebra cuando Hitler lanzó el trueno de su retirada, ¿no podría volverse al proyecto de convenio presentado por la Gran Bretaña, añadiéndole—puesto que ese proyecto era incompleto—solamente aquellas cláusulas que hicieran más rápidas y efectivas la reducción y la limitación general de armamentos, como contrapartida de las que aceptara Alemania?

Los requisitos para esto, que podríamos llamar el camino de la serenidad, son bien evidentes. Es necesaria una inspección y un control de armamentos que sea igual para todos los países; es preciso renunciar, de modo mucho más amplio, rotundo y rápido, á las armas de tipo ofensivo; hay que volver á la proposición, que estuvo á punto de ser aceptada, de la abolición de toda aviación militar, con el control de la aviación civil; y hay que lograr, como elemento vital de todo convenio efectivo, la limitación en los mismos presupuestos.

Si se emprende ese camino, el golpe de estos días puede todavía ser útil y hasta ventajoso, puesto que quedaría despejado el horizonte de tantos equívocos que lo ensombrecían. La crisis actual no debe hacernos olvidar la única meta posible para lo por venir.

El aislamiento es un anacronismo y un imposible. El mero pacifismo de tipo pasivo no nos salvaría de la guerra, sino que nos entregaría á ella como víctimas inermes é indefensas. La seguridad por medio de los armamentos nacionales, en un mundo de siete grandes potencias, es una imposibilidad aritmética.

Sólo nos queda una alternativa: reconstruir y robustecer el sistema colectivo, fusionando en cierto modo y haciendo funcionar conjuntamente el Pacto de la Sociedad de Naciones y el Pacto Kellogg, únicos fundamentos de paz para el mundo moderno.

Sir Arthur Salter.

Ex representante de la Gran Bretaña en Ginebra.

(Prohibida la reproducción.)

SOCIEDAD

Marchó en avión, con dirección á Madrid, don José María Mendaro y Diosdado, primogénito de los marqueses de Angulo.

Ha sido pedida la mano de la linda señorita María Luisa Crespo y Camino para el conocido joven don Pedro Rodríguez de la Borbolla y Alcalá.

El próximo día 11 de Abril tendrá lugar en la iglesia del Santo Angel el enlace matrimonial de la bella señorita Esperanza Green López-Oboa con el joven don Alvaro González Magro.

El general de Artillería don Guillermo Camacho y su esposa, doña Carmen Pérez-Galdós, han pedido en Barcelona, para su hijo el capitán retirado de Estado Mayor, don Guillermo, la mano de la encantadora señorita María del Pilar de Alós y de Fontcuberta, hija de los marqueses de Dou.

Relevo de un Comisario del pueblo

Moscou 26.—Ha sido relevado de sus funciones el señor Frunkine, comisario del pueblo para la industria pesada.

EL LIBERAL hace veinticinco años

Ojeada retrospectiva

26 DE MARZO DE 1910.

En la reseña de las cofradías de madrugada decíamos lo siguiente:

«Las seis cofradías de madrugada que estaban anunciadas hicieron estación á la Catedral con gran lucimiento.

Durante toda la noche se vieron las calles muy animadas, manteniéndose el tiempo sereno y sin que el río fuera excesivo. Las cofradías de San Miguel y San Lorenzo recorrieron sus estaciones con el orden acostumbrado. Al Gran Poder acompañaban numerosas señoras.

La cofradía de la Macarena llevó por la mañana á las calles del populoso barrio gran animación, siendo objeto la Virgen de la Esperanza de muchas manifestaciones de entusiasmo.

Cuando la cofradía del Cristo de las Tres Caídas llegó de regreso á la iglesia de San Jacinto, se encontró con la puerta cerrada y que los frailes se negaban á abrirla para dar entrada á los pasos y al público.

Esto produjo gran alboroto y escándalo, interviniendo la fuerza pública, que hizo, al fin, que penetraran los curiosos, con poco agrado de los frailes, que no ven con buenos ojos las Hermandades en los templos.

En la calle Sierpes, durante la madrugada, hubo algunas broncas, de más ó menos consecuencias; pero que no pasaron á mayores.»

—El Juzgado de guardia puso en claro los extremos del suceso ocurrido en la calle Vara del Rey. De todo lo que la fantasía popular inventó, nada quedó. Del informe de los forenses se deducía que la criatura había muerto pocas horas después de nacer.

En su consecuencia, el Juzgado dió órdenes de poner en libertad á Juana Zamorano y á sus padres.

ANTIGUALLAS SEVILLANAS

El templete de la Cruz del Campo

¿Quién no conoce en Sevilla este monumento? ¿Qué sevillano no lo ha visto y admirado? Pues bien; los arqueólogos que del estudio del «Templete de la Cruz del Campo» se han ocupado, aún desconocen con qué objeto se construyó.

Se sabe, porque lo dice la inscripción gótica que tiene en su interior, bajo la cúpula, que lo mandó edificar el primer Asistente que tuvo nuestra ciudad, don Diego de Merlo, el año 1482; que fué construído sobre un antiguo canal, ya cegado, que sirvió para conducir á Sevilla las aguas de Alcalá de Guadaira; que es de estilo mudéjar y de trece metros de altura.

Pero se ignora si este templete fué debido á un acto de piedad de su constructor ó se levantó para conmemorar la conclusión de las obras de reparación del acueducto de los Caños de Carmona, que realizó en aquel tiempo el mismo Asistente por encargo de los Reyes Católicos.

Tampoco se sabe cuándo fué colocada en su interior la esbelta y elegante columna en que se apoya la cruz, si bien se supone que tuvo lugar al verificarse la primera restauración del monumento, el año 1520.

El templete imita una capilla, formada por cuatro pilarotes muy fuertes, de los que arrancan cuatro arcos de estilo árabe, que sirven de sostén á la bóveda que la cubre en forma de media naranja.

Durante los siglos XVI al XVIII estuvo destinado á humilladero y término del «Vía Cruxis», que estableció el marqués de Tarifa, don Fadrique Enrique de Ribera, cuando terminó la construcción de la llamada Casa de Pilatos.

Aquel «Vía Cruxis», que durante los siglos referidos fué objeto de gran devoción por parte del pueblo, se componía de catorce cruces, colocadas en medio de las calles, desde la citada Casa de Pilatos, donde estaba la primera, hasta la Cruz del Campo, y esparcidas á distancias proporcionadas, según las medidas que su autor trajo de Jerusalén.

Es creencia vulgar que este «Vía Cruxis» tenía igual distancia que el recorrido por Jesucristo con la cruz á cuesta hasta el Gólgota y que las cruces intermedias representaban los lugares del trayecto en que hizo paradas la comitiva fúnebre.

La inscripción que en letra gótica tiene en el friso de la bóveda que cubre la cruz, y que fué restaurada en el año 1882 por don Joaquín Guichot, dice así:

«Esta cruz... e obra mandó facer e acabar el mucho honrrado e noble caballero Diego de Merlo, guarda mayor de rey e reina nuestros señores de su concejo e su Asistente e alcaide de los Alcázares e Atarazanas de ella. La cual se acabó a primero día... del año del nacimiento de nuestro Salvador Iesu Cristo de mil e cuatrocientos e ochenta y dos, reinando en Castilla las muy... e siempre augustos rey e reina nuestros señores D. Fernando e doma Isabel.»

Las cruces intermedias del «Via Cruxis» que hemos dicho, se encontraban, sobre peanas de material, en medio de las calles del tránsito, entre la Casa de Pilatos y la Cruz del Campo, y fueron quitadas por el Ayuntamiento el año 1816, para dejar expeditas las vías que había de recorrer la reina Isabel Francisca cuando por vez primera vino á Sevilla.

A. Rialto.

La adopción de la nueva Constitución ocasiona en Varsovia alborotos parlamentarios

Varsovia 26.—La Cámara adoptó ayer la nueva Constitución por 280 votos, del Bloque de Pilsudski, contra 139 votos de la oposición nacional campesina y socialista. Las minorías etnicas, entre ellas la alemana, se abstuvieron en la votación.

Después de proclamarse el resultado, se produjo manifestaciones hostiles en los escaños de la oposición. Los diputados oposicionistas gritaban que la Constitución no podía entrar en vigor por faltar la mayoría de dos tercios, requerida. Los socialistas entonaron «La Internacional», que fué contestada con el Himno de los legionarios por los diputados del Bloque gubernamental.

Por último, los diputados de la oposición, se decidieron á abandonar el salón de manera ostensible.

Agape celebrado anoche por la Sociedad de socorros mutuos «La Unión» de camareros, con motivo del XXV aniversario de su fundación

Entrega de un pergamino, en el Hospital de la Cruz Roja, á don Elías Ahuja Andría.

M.C.D. 2022

VIDA LOCAL

MUNICIPIO

—=o=—

Manifestaciones del alcalde

El alcalde, señor Contreras, dijo hoy á los periodistas que en el expreso de esta noche marchará á Madrid para asistir á la reunión mensual del Banco de Crédito Local. Aprovechando mi estancia en Marrid—agregó—gestionaré cuanto se refiere á la moción que aprobó el Cabildo el pasado sábado, presentada por mí, referente á asuntos de vital interés para Sevilla, entre ellos el inmediato comienzo de las obras de desviación de la red de alcantarillado y también el relativo á la devolución de los tapices del Alcázar.

Solicitando el concurso de la banda municipal de música

Visitó al señor Contreras el secretario de la Asociación de la Prensa, señor Otero, para solicitar el concurso de la banda municipal de música para la función que el viernes próximo se celebrará en el teatro Cervantes, organizada por aquella entidad en honor y exaltación de las tradiciones sevillanas, representándose la típica obra de carácter local «Trianerías». El señor Contreras no solamente ofreció el concurso solicitado, sino que tuvo frases de singulares elogios para los periodistas sevillanos, primeros siempre en fomentar y apoyar cuanto redunde en beneficio de la ciudad, como lo prueba la función organizada.

Con el mismo fin visitó el señor Otero al delegado de Festejos, señor Bermudo, el cual, ni que decir tiene, prometió ayudar en cuanto sea menester para el mejor éxito de la citada velada teatral.

La temporada de ópera

El señor Bermudo nos manifestó que había celebrado una conferencia con el representante de la Empresa que en el teatro San Fernando interpretará la temporada de ópera, anunciándole que la semana próxima vendrá á Sevilla para ultimar lo relativo al programa y abono para dichas representaciones.

Manifestó después que en las Oficinas de Turismo se habían recibido nuevos ofrecimientos de viviendas particulares para las próximas fiestas, de las cuales se había tomado nota y previa la inspección correspondiente serán utilizadas conforme se vayan solicitando.

COMISIONES MUNICIPALES

La de Policía de Subsistencias

Presidida por el señor Huertas, y asistiendo los vocales señores Romero Llorente, Madrigal Fernández, Bago Quintanilla, Gómez Martín, Mensaque Araña, Herrera Maguilla, Castro Rosa, Lara Cansino, Escrivá Villoslada, Vargas Caneppa y Santos Gómez, se reunió la Comisión de Policía de Subsistencias, acordando:

Proponer á la Alcaldía la clausura é imposición de una multa de 50 pesetas al dueño de un establecimiento de pescado crudo, sito en calle Bailén, por no haberse provisto de la licencia oportuna.

Autorizar la apertura de los siguientes establecimientos: Abacería, en calle José María de Pereda; otro en la Ciudad Jardín; de comestibles, en el mismo sitio, así como otro de hortaliza; otro en el Cerro del Águila, también de comestibles; abacería en la Ciudad Jardín; carne en los Hoteles del Guadalquivir; frutas y hortaliza en calle Mateos Gago; comestibles en calle San Vicente; frutas y hortaliza en la de Gravina.

Proponer al Cabildo la aprobación de material de ferretería con destino al Matadero municipal, así como presupuesto para la reparación de Mercados.

Adjudicar un concurso para el suministro de madera con destino al Matadero municipal, así como otro de carbón para dicha dependencia.

Por último, el señor Romero Llorente, interesó que á la próxima Comisión se traiga el expediente relativo á las Cámaras frigoríficas del señor Carranza.

La de Cementerio

Bajo la presidencia del señor Jiménez Gómez, y con la asistencia de los vocales señores Lara Cansino, Madrigal Fernández y Escrivá Villoslada, se reunió la Comisión de Cementerio, acordando:

Proponer al Cabildo el reconocimiento de la personalidad de doña Carmen Vivar Govante como actual poseedora de los derechos que correspondían á don Antonio Vivar Sazzino sobre una sepultura en el cementerio municipal.

Que se esté á lo acordado con relación á la petición formulada por la Audiencia territorial sobre el traslado del Laboratorio de Medicina legal.

Dejar sobre la mesa, para su estudio, el proyecto de Reglamento orgánico de los servicios de la necrópolis, así como la declaración de cementerios particulares formulada por varias Comunidades religiosas.

A este propósito, el señor Lara Cansino formuló el ruego de que á la próxima Comisión se cite al capitular señor García y García, á cuya propuesta volvió este expediente á conociminto de la misma después de haber emitido dictamen.

La de Policía Urbana

Bajo la presidencia del teniente de alcalde don Domingo Pérez González y con asistencia de los señores Romero Llorente, Madrigal, Lara Cansino, Fernández Arenas, Bago Quintanilla, Gómez Martín, Escrivá, López Martínez y Jiménez Tirado, celebró sesión esta Comisión, acordando:

Recabar de la asesoría jurídica informe concretamente y á la mayor brevedad posible sobre si las nuevas tarifas presentadas por Tranvías de Sevilla S. A. se ajustan en un todo á las normas de la concesión que hiciera el Ayuntamiento á la citada Compañía; emitir dictamen conforme á la ponencia evacuada sobre adquisición de mangas para el servicio de extinción de incendios; elevar al Cabildo la propuesta de que se suspenda toda nueva concesión de licencias para puestos en la vía pública hasta que se dicten normas sobre el ornato y situación de los mismos; proponer se autorice la instalación de toldos en Regina números 16 y 18; pasar al teniente de alcalde del distrito un parte de la guardia municipal sobre carecer de alumbrado un portal de la calle Castilla.

Teniendo en cuenta el poco tiempo que falta para la celebración de las fiestas primaverales, lo que hace imposible la adjudicación de un suministro adecuado, acordó la Comisión desistir de uniformar de gala á la sección montada de la guardia municipal, máxime que lo proyectado agotaría por completo la consignación presupuestada, no quedando remanante para los uniformes de verano de dicha fuerza.

Fué nombrada una ponencia, que integran, con el presidente de la Comisión, los señores Fernández Arena, Castro Rosa y Bago Quintanilla, para que asesorada por el comandante jefe de la guardia municipal, proponga la admisión de aquellas prendas de gala de que deba dotarse á una sección de infantería de dicho Cuerpo urbano.

La Comisión, teniendo en cuenta que el concejal señor Bago Quintanilla ha sido designado delegado de la guardia municipal, acordó unánimemente proponer al Cabildo amplíe el número de vocales que la integran con dicho señor.

Y, por útimo, el señor Romero Llorente formuló el ruego de que se reitere al señor delegado del Tránsito un ruego anterior de que se obligue á los chofers del servicio público á ir uniformados con gorra y guardapolvo, como preceptúa el Código de la circulación, y que les prohiba, con arreglo á la citada ley, que dentro de la población presten servicio acompañados de ayudante.

¿Está usted seguro de que su limosna en la calle socorre siempre una verdadera necesidad?

GOBIERNO CIVIL

—=o=—

Regreso del señor Asensi

Durante la madrugada anterior regresó el gobernador civil, don Manuel Asensi, de su viaje á Granada, donde asistió al entierro del cadáver de don José Pareja Garrido, ex rector de aquella Universidad y padre del ex ministro de Instrucción pública señor Pareja Yébenes.

El señor Asensi hizo ante los periodistas, al recibirles hoy, grandes elogios de las cualidades que hicieron descollar al finado en la política granadina, en la que dió siempre el alto ejemplo de su consecuencia republicana.

Una queja de los obreros agrícolas de San Jerónimo

Una Comisión de obreros agrícolas de San Jerónimo visitó al gobernador civil para exponerle sus quejas contra aquellos patronos, que se niegan sistemáticamente al empleo de obreros del término municipal y dan ocupación á los forasteros.

Les prometió el señor Asensi que convocará á los referidos patronos y que en una reunión de éstos con el delegado del Trabajo se tratará de solucionar el asunto.

La venta de específicos en droguerías : : : : : :

Se entrevistó con la autoridad gubernativa una Comisión de patronos drogueros, que le informaron de haber recurrido contra la disposición prohibitiva de la venta de específicos en droguerías y solicitaron una tregua en tanto el recurso se falla.

Una protesta contra la agresión á los guardianes de Prisiones : : : : :

El director de la Prisión provincial, acompañado de una Comisión del Cuerpo de Seguridad interior de Prisiones, estuvo á ver al gobernador civil para hacer constar su protesta contra la agresión de que han sido víctimas varios funcionarios del expresado Cuerpo.

Las obras del pantano del Salado : : : : : : :

El alcalde de Los Palacios, con una Comisión de obreros, visitó al gobernador para reiterarle el ruego de que se activen las obras del pantano del Salado, reanudándose aquellas que no necesiten de los elementos auxiliares de que depende la reanudación total de los trabajos.

Contra un probable paro.

Varios obreros de la Dársena, en Comisión, se entrevistaron con el señor Asensi y solicitaron apoyo á las gestiones que vienen haciendo para que á los trabajadores á que alcanzará un paro próximo, se les dé ocupación en otras obras en proyecto.

El gobernador prometió ocuparse con el mayor interés de este asunto.

Una aclaración : : : :

En nuestra reseña del acto de homenaje al gobernador civil, señor Asensi, al recoger las palabras del homenajeado, apareció que el gobernador «terminó vitoreando á España con entusiasmo». Debió decir, si no se hubiera omitido involuntariamente de nuestras cuartillas una línea intermedia, «vitoreando á España y á la República, vítores que la concurrencia secundó con entusiasmo».

Quede hecha la aclaración.

SEMANA SANTA

AVISO

El célebre cantaor CANALEJAS cantará esta Semana Santa en Sevilla; pero en su pueblo y en su casa también puede cantar comprando los nuevos discos de «SAETAS» que acaba de recibir la casa «FONOGRAPH», Feria, 48, Sevilla.

Frontón Betis

TODOS LOS DIAS GRANDES PARTIDOS Y QUINIELAS

1.ª tarde 1-5 á 68 pesetas.
2.ª tarde 2-5 á 31 pesetas.
1.ª noche 4-3 á 66 pesetas.
2.ª noche 4-3 á 119 pesetas.
3.ª noche 5-1 á 41 pesetas.
4.ª noche 6-2 á 39 pesetas.
QUINIELAS DEL DIA 25.

Una oda al corazón femenino:

Las cuatro Hermanitas

EL TIEMPO

Radiograma recibido del Observatorio Central (Madrid) á las doce horas del día 26:

Se sitúa el centro del anticiclón sobre el Canal de la Mancha y ocupan las presiones altas toda Europa Central y Sur de Inglaterra y el Nordeste y Centro de nuestra Península.

Desde Azores á las costas portuguesas desciende un núcleo de presiones bajas relativas y otro de la misma clase se sitúa entre Canarias y la costa occidental de Africa. Persisten en Inglaterra los vientos fuertes de la región del Oeste y disminuye la nubosidad en Francia, pero se mantiene el cielo cubierto en Alemania y Polonia.

La temperatura máxima de ayer en nuestra Península fué de 29 grados en Huelva, y la mínima de hoy de tres grados en Palencia, Burgos, Soria y Logroño.

Tiempo probable: Andalucía, cielo con nubes, Levante en el Estrecho de Gibraltar.

Resto de España: Buen tiempo, de vientos flojos y cielo despejado ó casi despejado.

Centro regional y oficina meteorológica de esta Confederación

Las temperaturas de la región son:

En Baeza, la máxima de ayer fué de 20 grados, y la mínima de hoy de 5 grados.
En Jaén, 23 y 12.
En Córdoba, 26 y 10.
En Hornachuelos, 28 y 7.
Observatorio Tablada, 27 y 13.
En Andújar, 20 y 11.
En Arjona, 25 y 11.
En Cabra Santo Cristo, 18 y 7.
En Ubeda, 21 y 9.
En Mestanza, 23 y 10.
En Ecija, 29 y 7.
En Huéscar, 18 y 8.
En Santa Elena, 25 y 7.
En Villacarrillo, 25 y 13.
En Llerena, 22 y 7.
En Sevilla (Hidrográfica), 26 y 13.

División Militar

El general Riquelme estuvo ayer tarde visitando las ruinas de Itálica.

Le recibió el señor Mora, que acompañó á S. E. en la visita, detenidísima, que hizo, admirando las excavaciones, que no conocía.

Altamente satisfecho de su estancia en el histórico lugar, el jefe de la División regresó á su despacho, en el que está mañana ha recibido infinidad de visitas.

Entre éstas, la de una Comisión del Comité organizador del Congreso de Avicultura, que se celebrará en nuestra capital del 21 al 25 de Abril, presidida por el ministro de Agricultura la sesión de apertura.

Los comisionados dieron cuenta al general de haberle designado miembro del Comité de Honor de dicha Exposición Nacional de Avicultura.

El señor Riquelme agradeció la distinción, que aceptaba gustoso.

Después recibió á varios jefes de Cuerpos y, por último, á la representación de la Prensa.

Díjonos el general que mañana miércoles pensaba marchar á Jerez, para girar una visita de inspección á aquellos cuarteles.

Posiblemente visitará también alguna casa comercial, por la que ha sido invitado.

Por la noche regresará á Sevilla.

Quejas del público

La barriada del Tiro de Línea

Sevilla 26 de Marzo de 1935.

Señor director de EL LIBERAL.

Muy señor nuestro: No dudando de su atención, nos dirigimos á usted, suplicándole y agradeciéndole de antemano la publicación del presente escrito.

Para el excelentísimo señor gobernador civil:

«Los que suscriben, nos permitimos, como vecinos de la barriada levantada en el Tiro de Línea, llamar la atención del señor gobernador civil, acerca del abandono en punto á vigilancia de la misma, sobre todo durante la noche, pues constantemente se registran robos y raterías, dándose el caso escandaloso del atraco al dueño del estanco, del que ya ha dado cuenta la Prensa, y como ésto va por lo que se ve progresando, no será nada extraño que cualquier día haya que lamentar sucesos desgraciados.

Porque vivimos en un país civilizado, esperamos de la autoridad gubernativa dé las órdenes necesarias, al objeto de que esta barriada sea vigilada por la Policía ó por la Guardia civil durante las noches, á fin de que los ladrones no tengan campo abonado para sus preferencias.

Saludamos á usted, atentos seguros servidores, q. e. s. m.,—Francisco de la Cuesta, Fernando Figueroas, Enrique Sánchez, Joaquín Martín, Dora de la Cuesta, María Molina, R. Mayorga, Manuel Peña, Baltasar C. Guzmán, A. Gómez, Rafael Fernández, Horacio Hermoso, Rafael Fernández Sandino, Manuel Sánchez, N. Mayorga. Siguen las firmas.»

CAMARA OFICIAL DE LA PROPIEDAD URBANA DE LA PROVINCIA DE SEVILLA

Para el jueves 28 de los corrientes, á las SEIS de la tarde, se convoca á todos los propietarios de solares afectados por el impuesto municipal á una reunión que tendrá lugar en el domicilio social de la Cámara, Trajano, 19, para tratar asuntos relacionados con la aplicación de la ley de Auxilios Económicos al Ayuntamiento.

SOCIETARIAS

Varios

La Sociedad de confiteros y pasteleros y sus afines «El Progreso», nos envía copia de un escrito que han dirigido al gobernador, denunciando el incumplimiento de las bases por parte de algunos patronos en lo que respecta al medio sueldo semanal con destino á la Bolsa del paro. Añaden que han cumplido todos los trámites que se le han marcado, y á pesar de haber transcurrido tres meses desde que denunciaron el hecho en el Gobierno y Delegación de Trabajo, nada se ha resuelto. Piden que se solucione el caso en estricta justicia, para aliviar la triste situación de los parados del gremio.

Los obreros de la barriada de San Jerónimo

Después de haber visitado al gobernador civil una Comisión de obreros de la barriada de San Jerónimo, para exponerle sus quejas sobre asuntos del trabajo, de los que ya nos hemos ocupado, recogiendo las aspiraciones de dichos obreros, dicha Comisión nos visitó, manifestándonos que el gobernador les había ofrecido convocar una reunión de patronos para de acuerdo con el delegado regional del Trabajo, ver la manera de resolver el problema que tan hondamente afecta á los expresados trabajadores, la mayoría de ellos en paro forzoso, á causa de ser utilizados los brazos de los obreros forasteros.

Accidentes del trabajo en la INDUSTRIA, en la AGRICULTURA y de MAR

INCENDIOS

Mutua General de Seguros

MADRID — CARRERA SAN JERONIMO, 15

PROXIMO TRASLADO A ALCALA, 67

BARCELONA — CALLE DE BALMES, 17 y 19

M.C.D. 2022

INFORMACIONES VARIAS

Consagración dramática de un actor cómico

=o=

MORILLO

Con sus guerras civiles, su desastre colonial y el sino dramático de sus mejores políticos, artistas y escritores, ¿qué hubiese sido de la vida española sin su idiosincrásico buen humor «á pesar de todo»?

¿Ríe uno porque sí? No. Detengámonos en esto.

Unos ríen fácilmente porque sólo atienden á los problemas de orden sensitivo, al disfrute del aspecto materialista de su fisiología, relegando la preocupación espiritual de lo que constituye la verdadera esencia del hombre: el alma. Otros hay en quienes, por su excesiva ingenuidad, la carcajada produce toda su espontánea estridencia, y no faltan los que, impasibles y burlones, se ríen de esto y de aquéllo.

¿Y la risa de España?

La risa de España tiene alegre el prólogo y reflexivo el epílogo. España tiene triste la conciencia de su regocijo, porque filosofa su risa; porque es el pueblo sufridor que, después de reir, dice: «Con apurarnos no adelantamos nada». Pero, ¡cuánto le cuesta reir—aunque otra cosa parezca—á este pueblo! La vida misma de sus insignes embajadores de la risa—poetas festivos, caricaturistas, payasos actores cómicos—¿no es una contradicción sarcástica por lo de las privaciones y amarguras íntimas, silenciosas?

Así es. Y, sin embargo... La hilaridad, consustancial con la psicología del español, es irrendible. A ello contribuye la gracia desbordante de los actores populares, héroes (así hay que llamarlos: héroes) del regocijo.

Morillo era uno de esos héroes. Recorría con sus huestes histriónicas las ciudades y alegraba las almas. No siempre el resultado económico respondía á la generosidad del cometido, á la cívica obra de cauterizar «con salero» las heridas incruentas—y, al parecer, también inmanentes—de las tribulaciones nacionales. Pero Morillo iba de pueblo en pueblo, sin fatiga, sin desánimo, sin rencores, sonriendo él y haciendo reir con su inteligencia de buen comediante en el difícil empeño y desempeño de su simpático apostolado social y artístico.

Las alabanzas menudeaban.

—¡Qué demonio de Morillo! Se ríe uno hasta cuando no lo ve. Sólo con recordarlo—decía éste. Y estotro:

—El día que no actúe Morillo la risa se va á poner luto.—Y aquél:

—¡«Osú», qué tío con más «grasia»!—Y el de más allá:

—Con este hombre no hay penas.

Y así, Morillo, el buen Morillo, se fué haciendo viejo, y con la vejez vino un día la parálisis y con la parálisis la consagración dramática de un actor cómico...

Las gentes comentaron...

—Es natural, señor. De la vida desordenada de estos faranduleros empedernidos sólo pueden resultar enfermedades graves. ¡Pobrecillo! Lo siento... En fin, qué se le va á hacer...

¿Cómo «qué se le va á hacer»? ¡Se puede hacer mucho!

Yo digo: Pronto brillará la Feria, brillará Abril; habrá fragancias, piropos y promesas de amor; habrá cascabeleo de jacas enjaezadas, bravura en los cosos, cante en los «tablaos»; el garbo vestirá de fiesta y el gracejo culminará chispeante; la Giralda despertará á los ángeles con su alegría y la luz gloriosa caerá sobre todos en la Ciudad Unica como una bendición del cielo.

Pero el hombre que hizo reir con su inteligente comicidad, el hombre que fué hermano para el hombre y no lobo, como dice el aforismo, el actor-apóstol que recorrió los pueblos desterrando de ellos la pena..., ese, hundido en un sillón, con su impotencia de paralítico, con su mueca trágica, con su pobreza, con su amargura, estará lejos de la divina y honesta embriaguez sevillana que se apura en las copas primaverales de Abril...

Y ese hombre... es Morillo, el infeliz Morillo.

Que no se olvide el reflexivo epílogo de la risa española. Riamos, pues que es fiesta; pero con la mesura de una confraternización filantrópica, compasiva y un poco triste. Sin gratitud, el corazón es como el pozo seco donde reina la yedra.

Solly Azagury.

El fútbol modesto

El pasado domingo contendieron en partido amistoso en el campo de la Macarena el Macario F. C. y el Saturno F. C., terminando el encuentro con empate á dos goles.

Con el nombre del Macario jugó una selección del Esperanza y del Calavera F. C., y á pesar de ello no pudo conseguir ganar al Saturno, que fué el equipo que desde el primer momento supo imponerse y llevar la iniciativa del encuentro, jugando con más limpieza y vistosidad que su adversario.

Marcaron los tantos por el Macario Llamas y Bastos, éste de «penalty, y por el Saturno, Blanquito y Lora, en dos jugadas muy vistosas.

El arbitraje estuvo á cargo del señor Castaño.

Los equipos se alinearon así:

Macario: Navajas; Quico, Morón; Cabezas, Carmonilla, García; Bastos, Llama, Segundo, Bergali y Tomasín.

Saturno: J. de la Cuadra; Barroso II, Checa; Barroso I, Zepelin, Antoñito; Pedrito, Machi, Blanquito, Lora y Pantión.

Emoción, sutilidad, sacrificio,

Las cuatro Hermanitas

Puerto de Santa Maria

En el domicilio del maestro nacional don Juan Vencelá se ha efectuado un robo. Aprovechando los rateros la ausencia de los inquilinos, forzaron la cerradura de la puerta de entrada.

Al regresar el señor Vencelá, notó que había sido forzada la puerta. En la planta baja no había señal alguna del robo efectuado; pero en la planta alta vieron que en dos habitaciones estaba todo revuelto y violentados los cajones de una cómoda y un pequeño cofre, de donde se llevaron los rateros un billete de 50 pesetas y unas veinte en plata, así como un imperdible, un collar y varias medallas, valorado todo ello en unas cien pesetas.

La Policía efectúa activas gestiones en averiguación de quiénes sean los rateros.

—Ha dado á luz una niña la señora doña Milagros Jiménez de Prado Rossi (don Pedro). Enhorabuena.

—Ha dejado de existir un pequeño niño dado á luz hace varios días por la señora doña Victoria González Nandín de Jiménez Sancho (don Joaquín).

Acompañamos á los padres del pequeñito en el pesar que experimentan.

—En la Prioral ha sido solemnemente bautizada una niña dada á luz por la señora doña María Cristina Ruiz Calderón Pulito, esposa de don Ramón Pico Ferrer, juez municipal de esta ciudad.

Administró el Sacramento el coadjutor don Enrique Pruqquer, poniéndole los nombres de María Josefa Angela Ramona Bibiana de los Sagrados Corazones de Jesús y María y de la Santísima Trinidad.

Fué apadrinada por su tía paterna, la señorita Milagros Pico Ferrer, y el abuelo materno, don Manuel Ruiz Calderón.—Carrajal.

Soberbia
Emocionante
Grandiosa
Superproducción
Paramount
UN SECUESTRO SENSACIONAL
Manaña Jueves
ESTRENO
Teatro San Fernando

La Aviación militar hace propaganda de nuestras fiestas

=o=

Ayer mañana se elevaron de nuestro aeródromo quince aparatos de aviación de la escuadra del señor Romero, comandante segundo jefe y jefe de instrucción, para practicar el ejercicio de simulacro de bombardeo del aeródromo de Granada, defendido por las tropas de aquella guarnición.

Los aparatos evolucionaron á tres mil metros de altura, como si la guarnición de Granada dispusiera sólo de ametralladoras y cañones de campaña.

Hecho el simulacro del bombardeo, la escuadra pasó por la vertical de Granada á dos mil metros de altura, arrojando sobre la población en vez de «bombas», prospectos de propaganda de las fiestas de Sevilla, que les fueron entregados á los observadores de los aparatos por el jefe antes indicado.

Las escuadrillas llevaban cinco aparatos cada una con dos mecánicos y un radio por escuadrilla.

La escuadra regresó á su Base de Tablada sin novedad.

==

El jueves próximo, á las ocho y minutos de la mañana, saldrán del aeródromo de Tablada la escuadra del comandante segundo jefe, las planas mayores de la escuadra, grupos de bombardeo ligero y las escuadrillas.

La de caza hará el itinerario Sevilla-Cordoba-Jaén - Granada; los aparatos Breguet, Granada-Málaga-Cádiz-Huelva-Sevilla, y los de caza, Cadiz-Málaga, Sevilla.

El orden de despegue de Tablada será: plana mayor de la escuadra, plana mayor del grupo de bombardeo ligero y escuadrillas de caza. Estas irán compuestas de cinco aviones cada una, formadas en columna, por escuadrillas en cuña.

El jefe de instrucción irá marcando los problemas de navegación, fotografías y bombardeo que, como es sabido, se reduce á arrojar prospectos de propaganda de nuestras incomparables fiestas.

Merece elogios este gesto desinteresado de la Aviación militar de cooperar tan brillantemente á la campaña de propaganda de las fiestas de Sevilla.

CARTELERA

Funciones para el miércoles 27

TEATRO SAN FERNANDO.—Ultimas exhibiciones de «El hombre del Hispano», desde las 4 y media.

TEATRO CERVANTES. — Compañía Luisita Rodrigo-Ramón Elías. A las 6 y media y 10 y media, «El monje blanco» y «La papirusa».

CINE SIERPES.—Desde las seis, «El alguacil de la frontera», en español. A las 8 y 10'30 actuarán los famosos guitarristas y cantores típicos argentinos «Los Cuyanos». Gran éxito. Butaca, una peseta.

TEATRO LLORENS. (T. 26828.) Desde las 6, «Señora casada necesita marido». En español. Por Catalina Bárcena, Antonio Moreno, José Crespo y Romualdo Tirado.

SALON IMPERIAL. (T. 26878.) Desde las 6, «Amor y alegría», por Weeler y Woolsey. Butaca, 1'00. Grada, 0'50. (Un film Radio.)

ESPECTACULOS S. A. G. E.:

COLISEO ESPAÑA.—«El último vals de Chopín». Continua, desde las 6'30

PATHE CINEMA.—Actualidades y «Prosperidad», estreno. Entrada única, una peseta. Continua, desde las seis.

TRIANA CINEMA. — «Satanás», últimas exhibiciones. Continua, desde las seis.

CINE AVENIDA. — «La llama eterna», en español.

CNIE FLORIDA.—Desde las 6 y media, «Sor Angélica», en español.

CINE ESPERANZA.—Paramount presenta la divertida película «Viaje de placer», en español. Preferencia, 0'50.

CINE JAUREGUI.—Empresa Villa Sol. Desde las 6 y media, continua. Por un solo día, «La isla del misterio», la película de aventuras más fuerte del año.—Nota: Mañana, Catalina Bárcena en «Yo, tú y ella», en español.

TEATRO DEL DUQUE.—Continua, desde las 6 y media, «El hijo del Carnaval, en español, por Iván Mosjoukine y el más pequeño de los actores, Andrés Tavesti. Ultimos días. Butaca, 1'00 peseta. Anfiteatro, 0'50.

CINE LUMBRERAS. — La emocionante producción «Un crimen en la noche». Butaca, 0'60. General, 0'35. Continua.

FRONTON BETIS.—Tarde, á las 5 y 1/2: Argoitia-Ybaceta y Gárate-Urresti. Noche, á las 10: Gutiérrez-Elorza y Ramos II-Enrique. 2.° Bastida-Esquivel y Arrieta-Uría.

SALON ZAPICO.—Desde las 9 á madrugada.

KURSAAL OLIMPIA.—Varietés y bailes hasta la madrugada.

El Liberal
Los números de nuestros teléfonos son:
Administración . 26367
Redacción . . . 25348

NOTICIAS

El presidente de la Diputación, señor Prieto Carreño, recibió, entre otras, la visita de una Comisión de obreros del Sindicato de la Dársena, para pedirle, como lo vienen haciendo cerca de las demás autoridades, se interese por la realización á la mayor brevedad de las obras complementarias de la Dársena, que son la desviación de la red de alcantarillado y esclusa de La Cartuja, con cuyas obras se atenuaría el paro obrero.

El señor Prieto Carreño les prometió hacer las gestiones necesarias en favor de la petición.

En el Hospital fué asistida de una herida contusa en la cabeza Encarnación Crespo Ruiz, de cincuenta años, que habita en la plaza de San Gil, número 6.

Manifestó la lesionada que la había agredido con un palo una vecina suya.

— Lesionado al recibir una coz —

Elías García Arenillas, de treinta y cuatro años, vecino de Montellano, ingresó en el Hospital para ser asistido de una herida en la región lumbar, que le causó una caballería al darle una coz.

Su estado es grave.

En la iglesia parroquial de Nuestra Señora de la O se celebró el bautizo de un hijo del aventajado linotipista de este LIBERAL Juan Sánchez Romero y de su esposa, doña Rocío Sánchez Romero.

Actuaron de padrinos don Francisco Gil Barroso y doña Ana Gutiérrez Moreno.

Al pequeño se le impuso por nombre Juan.

Los numerosos amigos que se reunieron para festejar el bautizo pasaron un rato muy agradable.

— Cuerpo de Telégrafos —

Telegramas recibidos el día 25 del corriente y detenidos en dicha oficina por no encontrar á sus destinatarios:

De Huelva, Miguel Capote, José Gestoso, 11, fonda: Tetuán de las Victorias, Manuel Fernández, Jerónimo Hernández, 8; Arjonilla, José Godoy, Pescadería.

AUDIENCIA

Tribunal de Urgencia : :

Causa del Juzgado de Marchena contra José Barba Pérez, por tenencia ilícita de armas.

El fiscal, señor Mariño, le pedía un año y seis meses, y el defensor señor Forcada la absolución ó un mes y un día en último caso.

La Sala lo condenó á seis meses y un día.

Alvaro Arroyo Santamaría fué procesado por coacciones.

Le pedía el fiscal dos meses y un día y 250 pesetas.

El señor Lama la absolución, y la Sala absolvió.

Fernando Bertolet Cardoso fué procesado por tenencia ilícita de armas.

El fiscal le pedía dos años, once meses y once días.

El defensor señor Tréllez pedía la absolución.

Y la Sala condenó de acuerdo con la petición fiscal.

LEA V. MAÑANA «EL LIBERAL»

Romance al pintor poeta

Al eminente pintor don José Rico Cejudo, sevillano de pura cepa, como sincero homenaje de admiración y afecto, en el día de hoy, que cumple sus 71 abriles.

Viejo pintor sevillano
que el alma llevas prendida
entre los vivos colores
de tu paleta castiza;
viejo artista de mi tierra
que el misterio de Sevilla
palpita fiel en tu pecho
y se asoma á tus pupilas;
viejo pintor y poeta
de la radiante alegría:
en un rincón de tu estudio
donde la luz se estiliza,
mientras suena la guitarra
entre tus dedos de artista
con dejos de soleares,
tarantas ó seguidillas,
cántame como tú cantas,
píntame como tú pintas,
descríbeme en tus decires
rebosantes de sal fina,
lo que es el alma del pueblo
bendito de Andalucía;
lo que es ese sentimiento
quiero que tú me lo digas.
Dime por qué llora el pueblo
fervoroso de Sevilla
cuando ve pasar las vírgenes
de sus bellas cofradías.
Dime por qué se emociona,
por qué su pecho palpita,
por qué tiembla, por qué canta
vibrantes saetas místicas.
Dime por qué se estremece
con la trágica agonía
de esos Cristos enclavados
que parecen tener vida.

Con trémolos de guitarra
yo quiero que tú me digas,
qué misterio es el misterio
de la Feria de Sevilla.
Qué atracción tiene el ambiente
preñado de hechicerías
de esa fiesta soberana
tan andaluza y tan fina.
De esa Feria en que las flores
son mucho más femeninas;
donde los claveles tienen
suavidades de caricia;
donde los ojos son fuego,
las bocas eterna risa,
las palabras son piropos
y el pensamiento poesía.
Donde el color es fragancia
y el aire que se respira
semeja el suspiro ardiente
de las hembras de Sevilla.

M. Barrios Masero.

Sevilla, 1935.

La limosna en la calle fomenta la mendicidad, la vagancia y en muchos casos hasta el vicio, más el deprimente espectáculo de la explotación de menores.

De Hermandades

La del Museo

La Hermandad del Santísimo Cristo de la Expiración y Nuestra Señora de las Aguas, establecida en su capilla propia del Museo, con la aprobación del eminentísimo y reverendísimo señor cardenal, ha nombrado la siguiente Junta de Gobierno:

Hermano mayor honorario, ilustrísimo señor don José Holgado Yusta.

Hermano mayor, don Pedro de Solís Desmaissieres; teniente hermano mayor, don Domingo de Caso y Pérez; viceteniente hermano mayor, don Francisco Jiménez Roman; diputado mayor de gobierno, don Enrique Alvarez de Caso; mayordomo, don Alfredo Jiménez Roman; priostes: don Antonio Mañes Jerez y don Pedro Solís y Lasso de la Vega; secretario, don Rafael Rodríguez Espinosa; fiscales: don Luis Torres Santos y don Vicente Romero López; consiliarios: señor marqués de San Gil, don Gerardo Pedrós y Pérez de Lema, don Juan de Iturri Landajo, don Alfonso Latorre Quesada, don Juan Núñez Cruz, don Daniel Hernández Antonini, señor marqués de Marchelina, don Francisco Valera Doval y don José Chico Torres.

Esta cofradía se propone hacer estación el próximo Lunes Santo, habiendo introducido importantes reformas en sus «pasos» é insignias.

El reparto de túnicas tendrá lugar en los días 25 de Marzo al 5 de Abril, de nueve á once de la noche, y pasada dicha fecha, la Hermandad dispondrá libremente de aquellas que no hayan sido recogidas en las fechas fijadas.

SALON IMPERIAL
Hoy, reestreno en Sevilla,
AMOR Y ALEGRIA
Un film grandemente cómico, con deliciosas «girls».
Butaca, 1'00. : : : : Grada, 0'50.

CANALETA
GRANONDA
DRENA
DEKOR
CHAPA LISA
FIBROCROM
FIBROMARMOL
URALITA
CUBIERTAS
CIELO RASOS
TUBERIAS
DESAGUES
DEPÓSITOS
REVESTIMIENTOS
ARRIMADEROS
URALITA, S. A. Adriano, 57 SEVILLA

M.C.D. 2022

La política nacional

A preguntas de los periodistas dijo el señor Lerroux que la celebración de Consejo mañana depende de una circunstancia, y les rogó que le preguntasen de nuevo esta tarde

=o=

El general Ruiz Trillo ha terminado hoy su vida militar activa

JUICIOS Y COMENTARIOS DE PRENSA

Madrid 26.—«El Debate»:

Habla de la despoblación de los campos. Dice que sobre esto no se ha hecho nada más que literatura. En cambio, Mussolini ha emprendido una política varonil, llevando por delante como bandera que la gran misión del fascismo es «ruralizar Italia».

¿Quiere esto decir que habrá que rebajar demasiado el tenor de la vida de la ciudad? No. Lo que importa es elevar el del campo. Y para ello, que deje de ser tópico y pase á ser realidad lo de la revalorización de los productos de la agricultura.

Todos contribuimos á esa falta de política agraria.

No damos importancia á la concesión de 80 millones de pesetas de subvención de capitalidad á Madrid, por ejemplo, que aunque hubieran sido bien empleados, se traducen sólo en unas cuantas calles céntricas con mejor pavimento y unas hileras de farolas para que las iluminen.

Y todo eso, ¿qué importancia tiene? ¿Qué trascendencia nacional lleva consigo? Pues con 80 millones de pesetas se transforma en regadío una comarca entera, se higienizan las casas y hasta se hacen nuevas las habitaciones rurales de centenares de pueblos.

«Diario de Madrid»:

Habla de la paciente preparación de Alemania para una guerra.

Que la ilusión de Alemania se hallaba impulsada hasta cierto punto por una necesidad, no hay duda; pero que era, á la vez y ante todo, proyección económica de una ideología belicosa, se está demostrando ahora.

Alemania aprendió en la pasada guerra que su mayor debilidad, principalmente por razón de su situación geográfica y, después, por su desproporcionado desarrollo industrial, estaba en su economía, que es por donde fatalmente debía quebrar su resistencia en una guerra de larga duración, por mucha que fuera la resignación de sus habitantes para soportar el hambre y la miseria.

Consiguientemente, no habría de sorprenderle sin tener adoptadas las máximas precauciones en ese respecto una futura guerra. En pocos años, y con una enorme voluntad, anticipando un régimen de sacrificios cuyo aprovechamiento era á todas luces incierto, por lo menos en un porvenir inmediato, la nación alemana se ha puesto en pie de guerra económica y hoy cuenta con una producción en la máxima independencia, y ha prescindido de cuanto fuera preciso para no hallarse supeditada, sino lo menos posible, á suministros extranjeros, y ha puesto en manos del Estado hasta los más nimios resortes de la actividad económica.

«Ahora» elogia la actitud del Presidente de la República al dedicar, en el Consejo de ayer celebrado en Palacio, capital atención al problema internacional de Europa.

Tenemos todo por hacer en esta hora en que Europa forma el inventario de lo que tiene hecho. Ejército, marina, comunicaciones, aviación, economía, saneamiento financiero, potencialidad industrial, cualquiera de esos conceptos por sí solo es capaz de absorber la actividad de un Gobierno. Y el encerado en que se podría plantear cada uno de tales problemas lo tenemos en blanco.

El Jefe del Estado ha hecho lo que podía. ¿No será llegado el momento de que el ejemplo cunda y pensemos algo «todos en toda España», para que España piense y pese en Europa? Cuando días atrás Hitler rompía la parte quinta del Tratado de Versalles y las agencias telegráficas recogían la opinión de los diferentes países extranjeros, veíamos el silencio absoluto sobre España, y al acordarnos de que estábamos en Europa, con veinticuatro millones de habitantes, experimentábamos una mezcla de rubor y de indignación. Pero la decoración no cambiará mientras no emplacemos las cuestiones políticas en el sitio que las corresponda y demos la primacía sobre ellas á las que, por ser de todos, traspasan la frontera. El Consejo de ayer en Palacio es un paso para lograrlo. Al menos, un acicate.

«La Libertad» se refiere á su interviú con el señor Sánchez Román publicada el domingo y en la que dice que el señor Sánchez Román ha puesto en claro que, por parte de las derechas, ni se piensa comprobar las graves imputaciones contenidas en el discurso de don Manuel Azaña. Cuando acabe su curso el procedimiento en que se envolvió una Cámara enemiga suya, no se habrá podido dar siquiera un paso en la averiguación que parecía, parece y parecerá ineludible.

Y agrega: El señor Sánchez Román ha dicho en su interviú algo á lo que no es posible hacer oídos sordos, ni en las Cortes derechistas, ni en el pueblo, juez superior de las Cortes. «Es seguro—dijo—que cada español sufrirá hoy la más penosa incertidumbre de lo que pueda acontecer en cualquier momento de su vida, si es que se para un instante á considerar cuáles pueden ser las garantías legales que difrute un ciudadano anónimo, cuando á quien acaba de ser jefe honorable de un Gobierno se le puede acosar con procesos judiciales sin base de realidad ninguna.» Ello es cierto. ¿Qué dicen las derechas? ¿Seguirán mudas?

UN ARTICULO DE «EL SOL» SOBRE LA REPARACION DE BUQUES DE GUERRA EN CADIZ

Madrid 26.—Sobre la proyectada reparación de buques en Cádiz, «El Sol», publica lo siguiente:

«Se ha lanzado á volar la idea de que para dar trabajo á Cádiz van á ser reparados los buques «Uruguay», «Argentina», «Colón» y «Habana». Esta noticia ha causado sorpresa en muchos, porque hay medios de que los obreros gaditanos tengan trabajo sin necesidad de que el Estado invierta sumas respetables en lo que no ha de ser reproductivo.

Una vez más se da el caso de que ante una crisis económica profunda, matizada por la paralización de grandes industrias, el Poder público improvisa trabajos, no eligiendo los que son verdaderamente útiles, sino aquéllos que en un momento determinado encuentra más al alcance de su mano, sin parar mientes en la utilidad y reproductividad, no sólo de momento, sino á la larga también.

Se trata de unos barcos ya viejos y cuya transformación no puede ser económica. Aún cuando se fijase el precio de cuatro millones de pesetas para alguno de esos buques y el de dos para la transformación, sería fácil deducir que cargando financieramente el servicio en amortización, en interés y en seguro, se obtiene un gravamen que ni puede compensar la economía por el cambio de combustible, ni tampoco la economía, por disminución de personal.

Además debe tenerse presente que para llevar á cabo las reformas sería menester paralizar cada unidad reforzada un tiempo en que la amortización, intereses y seguro tendrían también que cargarse al importe de las obras. Pero hay que pensar ¿qué número de obreros podría movilizarse en el trabajo de reparación de esos buques? No excede seguramente de doscientos operarios en un año para cada pareja de buques, y en cambio, mientras se reparasen los dos que actualmente prestan servicio, toda la tripulación de los buques—en cada uno de ellos no bajará de doscientos hombres—quedaría parada.

Se trata, además, por lo que se ha dicho, de aprovechar estas obras para hacer un cambio de combustible, y esto envuelve otro doble peligro: el de que en los momentos actuales supone un efecto más de crisis para la cuenca hullera asturiana y de que como se economiza personal haciendo tal transformación, vendríamos á la consecuencia de que no sólo no se había hecho nada para aliviar el paro, sino que, por el contrario, se había terminado por intensificar éste. Todo esto sin contar el complejo de nuestra balanza comercial, tan amenazada por estos excesos en la extensión del consumo de combustibles líquidos.

Y dejando á un lado el punto técnico, de verdadera enjundia económica, de si los barcos á transformar serán rentables después de la reparación ó seguirán con sus millones de valor, resultando un mal negocio en velocidad, en rendimiento y en rentabilidad.»

DISPOSICIONES OFICIALES

Madrid 26.—La «Gaceta» publica, entre otras, las siguientes disposiciones.

Hacienda: Ley concediendo un crédito extraordinario de 12.318.400 pesetas al presupuesto vigente del ministerio de la Guerra para pago de atenciones de bases navales.

Instrucción: Decreto disponiendo que entre las asignaturas que en los cursos sexto y séptimo del bachillerato de 29 de Agosto de 1934, se considere incluida otra que llevará por título Principios de Técnica Agrícola é Industrial y Economía.

Otro nombrando director general de Bellas Artes á don Antonio Dubois García.

Obras Públicas: Decreto autorizando al ministro de este departamento para contratar mediante subasta pública las obras de explanación, edificios y accesorias de la estación común en Zamora del ferrocarril en construcción de Zamora á Coruña con el ferrocarril de Plasencia á Astorga y el ferrocarril de Plasencia á Zamora.

Agricultura: Subsanando pequeños errores padecidos en la publicación de la ley de arrendamientos rústicos.

Decreto reglamentando provisionalmente la aplicación de los preceptos transitorios de la ley de arrendamientos rústicos.

Industria: Decreto sometiendo á régimen de contingentes previsto la importación en España de los pescados, crustáceos y mariscos tarifados por las partidas de los vigentes aranceles de Aduanas para la península é Islas Baleares.

Otro relativo á los tantos por ciento aplicables á las importaciones de productos grasos.

Otro disponiendo quede sometida al régimen de contingente la importación de jamones al natural.

Otro declarando que los industriales que en virtud de los reglamentos vigentes tienen señalado cupo de importación de la partida 212 del arancel de Aduanas podrán traspasarlo á la partida 2.211.

Presidencia: Orden circular autorizando al arma de Aviación militar para la adquisición mediante subasta pública de telas para aviones por un importe de 155.000 pesetas.

Justicia: Orden disponiendo que los funcionarios de las carreras judicial y fiscal que, como resultado de la revisión de sanciones, hayan sido declarados con derecho á indemnización, por el menor ó no percibo de haberes de cualquier índole del Estado, presenten en este ministerio liquidación de las diferencias que, después de comprobadas, servirán de base al expediente para su abono.

Guerra: Orden concediendo la pensión anual de 2.500 pesetas en la gran cruz de la Orden de San Hermenegildo al general de división, en situación de segunda reserva, don Carlos de León Dorticos.

Hacienda: Orden nombrando el Tribunal para los exámenes de aptitud para el ejercicio del cargo de corredor de Comercio colegiado.

Otra disponiendo que el director general de Rentas públicas cese en el despacho de los asuntos de la Subsecretaría de este ministerio.

Instrucción: Orden concediendo el pase á la situación de excedencia voluntaria á don José Benito y Mampel, catedrático de la Facultad de Derecho de la Universidad de Zaragoza.

Otra concediendo la excedencia voluntaria á don César Real de la Riva, catedrático numerario de la Universidad de Santiago.

Idem disponiendo que á aquellos auxiliares á quienes se les haya encargado de cátedra vacante con el percibo de los dos tercios del sueldo de entrada, y que á la vez perciban otros sueldos del Estado, provincia ó Municipio, no se les ponga en posesión del desempeño de la cátedra vacante.

Otra disponiendo se anuncie al turno de concurso de tralado la provisión de la cátedra de Economía Política vacante en la Facultad de Derecho de la Universidad de Santiago.

Otra nombrando vocal del Patronato local de Formación profesional de Salamanca á don Luis Romo Fernández.

Trabajo: Orden disponiendo que dentro del Jurado mixto de la alimentación de Salamanca se constituya una sección de «comercio, de confitería y pastelería».

Agricultura: Orden aprobando los programas para el examen de aptitud para ascensos á capataces y coladores en el Cuerpo de guardería forestal.

Industria: Orden relativa á la distribución por zonas del contingente para exportar patata á Inglaterra.

Otra resolviendo la instancia que se indica de Hijos de J. Barjeras, de Vigo, en solicitud de aclaración de la ley de protección á la producción nacional de 14 de Febrero de 1907 sobre los materiales necesarios que han de integrar las construcciones navales para ser reputadas de producción nacional.

Comunicaciones: Orden determinando la correspondencia que podrá ser cursada por vía aérea en el servicio nacional.

Administración central.—Presidencia: Relación de condecoraciones de la Orden civil de Africa concedidas por su excelencia el presidente de la República.

MANIFESTACIONES DEL JEFE DEL GOBIERNO

Madrid 26.—El jefe del Gobierno, al recibir á mediodía á los periodistas en el ministerio de la Guerra, les dijo:

—He recibido la visita del ministro de Hacienda que ha venido á hablarme del proyecto de prórroga de los presupuestos del Estado, que se llevará esta tarde á la Cámara. Me ha hablado de algunas dificultades que habían surgido y que creo hemos orillado.

También he recibido al general Martínez Monje y al general Ruiz Trillo, jefe del Cuarto militar de su excelencia el Presidente de la República, que hoy termina su carrera militar activa.

Agregó el señor Lerroux que acababa de tener una conferencia telefónica con el ministro de la Gobernación que le había dado muy buenas noticias relativas á la busca y captura de los autores del suceso de ayer, pues se sigue una buena pista.

Y nada más, señores.

Un periodista le preguntó si mañana se celebraría Consejo, y el señor Lerroux, respondió:

—Pregunten ustedes esta tarde, porque su celebración depende de una circunstancia.

LA POLICIA DE MADRID PRACTICA NUMEROSAS DETENCIONES RELACIONADAS CON EL ATENTADO DE AYER A LOS GUARDIANES DE PRISIONES

Madrid 26.—Con motivo del atentado ocurrido ayer mañana en la calle de Blasco Ibáñez, á consecuencia del cual han resultado dos guardianes de Prisiones muertos y otro moribundo, á más de un transeúnte, la Policía durante toda esta madrugada ha estado practicando gestiones y registros para poder encontrar á los autores del hecho. Hasta la fecha parece que han practicado más de cincuenta detenciones, á algunas de las cuales se les da una importancia grande, pues pudieran dar la pista de los autores del atentado.

Ayer tarde la Policía con las diligencias instruidas en los primeros momentos del suceso puso á disposición de la autoridad judicial al dueño y conductor del taxi que ocupaban los pistoleros. La autoridad judicial, después de recibirle declaración, ordenó fueran puestos en libertad; pero de madrugada la Dirección general de Seguridad, en virtud de diligencias, acerca de las cuales se guarda una reserva absoluta, ordenó de nuevo la detención de estos individuos, que han pasado incomunicados á este departamento policíaco.

A última hora de la madrugada el herido Julio Barciela continuaba hospitalizado en la clínica militar del Buen Suceso en gravísimo estado. El personal médico no se aparta un momento del lecho del herido.

MANIFESTACIONES DEL SEÑOR VAQUERO

Importante hallazgo de bombas en Mieres (Asturias).—Los trabajos de la Policía para descubrir á los autores del criminal atentado de ayer

Madrid 26.—El ministro de la Gobernación manifestó á primera hora de la tarde á los periodistas que el gobernador general de Asturias acababa de comunicarle que en una galería de la fábrica d Mieres se había descubierto un acopio de bombas, hecho seguramente antes de la revolución. El peso de dichas bombas es de tres toneladas y media, estando muchas de ellas cargadas. Estas se harán explotar por los ingenieros militares y las no cargadas serán fundidas.

Después manifestó el señor Vaquero que continúa la actuación de la Policía para detener á los autores de los asesinatos de ayer, con muchas esperanzas de conseguirlo.

Volvió á hablar el ministro de la circunstancia extraña de que el mismo automóvil haya sido utilizado para dos hechos de índole igual y resaltó la casualidad de llevar una minuciosa investigación para la matrícula de automóviles, donde es indudable que existen muy buenos trabajadores con el afán de obtener una ganancia legítimas; pero tampoco cabe duda que entre ellos hay algunos que se relacionen con elementos criminales.

Este control—añadió—no es suficiente y por ello desde hoy mismo he empezado á trabajar para llegar á una reglamentación de carácter nacional.

Un periodista preguntó al señor Vaquero si esa reglamentación sería del personal ó del material, y el señor Vaquero contestó que se trataba de un servicio global, tanto de personal como de material. Las autoridades quedarán encargadas de este trabajo; pero por de pronto, se dedicarán á realizar una labor de investigación minuciosa.

Terminó insistiendo el ministro en que la mayoría del personal son personas honradas y trabajadoras, como lo demuestra que en varias ocasiones ha premiado á algunos de ellos; pero como el servicio se presta á esa clase de crímines, hay que vigilarlo estrechamente, encauzando la defensa de los intereses sociales.

AUDIENCIAS DEL PRESIDENTE DE LA REPUBLICA

Madrid 26.—El Jefe del Estado fué cumplimentado esta mañana por don Joaquín de Pablo Blanco, subsecretario de Gobernación, y por don Mariano Gisbert, subsecretario de Instrucción Pública.

También recibió en audiencia el Presidente de la República á don José Puig d'Asprer, presidente del Colegio de Doctores de Madrid, en unión de los miembros directivos señores Martínez del Campo, Carrillo Guerrera, F. Alcalde y Bauer; á don Antonio Ayuga, presidente de la Sociedad benéfica de porteros; á don Miguel Vibera y á don José María Comas.

EL SUBSECRETARIO DE HACIENDA SE REINTEGRA A SU PUESTO

Madrid 26.—El subsecretario de Hacienda manifestó hoy á los periodistas que se había reintegrado á su puesto después de haber permanecido varios días en Barcelona, adonde fué para informarse sobre la marcha del Mercado Libre de Valores que funciona en la mencionada capital. Del resultado de sus observaciones dió cuenta al ministro.

=o=

Grave accidente automovilista

=o=

Vuelca un camión procedente de Sevilla, muriendo uno de los ocupantes y resultando los otros dos heridos

Cabra 26 (once mañana).—Un camión procedente de Sevilla, al llegar al kilómetro 18 de la carretera, entre Priego y Cabra, se le quemó la cinta de los frenos y en esta forma corrió un trayecto de más de un kilómetro por una pendiente, rozando un árbol y precipitándose por un terraplén de gran altura.

En su caída el coche tronchó un poste del telégrafo y dos árboles, quedando completamente destrozado. Resultaron heridos el chofer, José Morales López; el ayudante, José González Martínez, y el comisionado Francisco Altorza.

El camión iba cargado de cerveza.

El coche correo de Priego, que pasó por el lugar del suceso, recogió á los heridos, trasladándoles á la casa de socorro de Cabra.

El ayudante ingresó en el Hospital, falleciendo dos horas después, á consecuencia de la grave lesión que se había causado en el vientre con la palanqueta.

El chofer fué llevado á una fonda. Tiene una grave herida en el ojo izquierdo.

Altorza sólo sufrió heridas de carácter leve.

Han llegado de Sevilla los familiares de los heridos.—Soca.

LEA V. MAÑANA «EL LIBERAL»

M.C.D. 2022

Información telefónica general

Se dice que el primer ministro de Francia no irá á Moscou hasta después de celebrada la reunión del Consejo de la Sociedad de Naciones

=o=

En una galería de la fábrica de Mieres se han encontrado tres toneladas y media de bombas. Se calcula que en su fabricación se invertirían de seis á siete meses. Estos explosivos, con los demás recogidos, serán arrojados al mar uno de estos días.

MANIFESTACIONES DEL MINISTRO DE INSTRUCCION PUBLICA

Madrid 26.—Al recibir á los periodistas el ministro de Instrucción Pública manifestó que había publicado una disposición de su departamento encargando de cuanto se refiera al teatro de la Opera á la Junta superior de construciones civiles para que á la mayor brevedad haga un presupuesto, lo más completo que le sea dado, de las obras, decorado y moblaje hasta su total terminación.

Agregó el señor Dualde que su propósito es que dicho teatro quede lo antes posible en condiciones de poderse dar en él funciones.

Terminó diciendo que esta tarde, á las cinco, visitará el Instituto de Reeducación Profesional.

REUNION DE LAS CAMARAS DE COMERCIO, INDUSTRIA Y NAVEGACION

Madrid 26.—Las Cámaras de Comercio, Industria y Navegación se encuentran reunidas en Madrid, representadas por las Delegaciones en el Consejo Superior, para tratar de preparar el informe relativo á la ley de protección á las industrias, que con toda urgencia han de presentar al ministro del ramo en un plazo perentorio.

AL COBRADOR DE UNA CASA LE ARROJAN UN LADRILLO Y LE HIEREN

Madrid 26.—Anoche fué asistido en la casa de socorro del puente de Vallecas de una herida contusa en la región occipital, que fué calificada de pronóstico reservado, Manuel García, de cuarenta y un años, natural de Madrid y domiciliado en la calle de Manuel Marcto número 30. Según manifestaciones del herido, la herida que presentaba le fué causada cuando se encontraba en el jardín de la casa número 3 de la calle de María Encinas efectuando el cobro á los inquilinos, sin duda al arrojarle desde la azotea de la casa inmediata un ladrillo. Supone que el hecho haya sido cometido por el propietario de dicha casa, por mediar entre ellos antiguos resentimientos.

Las diligencias instruídas fueron enviadas al juez municipal.

NIÑO GRAVEMENTE LESIONADO POR UN AUTOMOVIL

Madrid 26.—Ayer fué asistido en la casa de socorro del Puente de Vallecas el niño Antonio García Bayón, natural de Madrid, de ocho años de edad y con domicilio en la calle del Pacífico número 107. Presentaba una herida contusa en la región frontal, la fractura completa del muslo izquierdo por su tercio medio y erosiones en diferentes partes del cuerpo, que le fueron causadas al ser atropellado por el automóvil M. 13.578, que conducía Vicente Alberto Merelló, de 39 años, domiciliado en Puerto de Santa María (Cádiz).

Después de asistido de primera intención el niño pasó al Hospital provincial. El causante del atropello fué puesto á disposición del juez.

ATERRIZAJE DE UN GLOBO

Avila 26.—En las inmediaciones de esta capital ha aterrizado un globo perteneciente al regimiento de aerostación de Guadalajara. El piloto recogió la barquilla y la tela en una camioneta, saliendo inmediatamente para el punto de procedencia. Manifestó que no había sufrido daño alguno.

EN EL COLEGIO PREPARATORIO MILITAR DE AVILA SE CELEBRA LA PROMESA DE LA BANDERA

Avila 26.—A las doce la mañana se ha celebrado en el Colegio preparatorio militar la promesa de la bandera por los nuevos reclutas.

Estos, al mando de un teniente, formaron en el patio central, y frente á ellos lo hicieron los subtenientes y sargentos, también escolares, al mando de dos tenientes.

Con los honores de ordenanza fué sacado el estandarte, que era el perteneciente al cuarro regimiento de Artillería pesada, de guarnición en Medina del Campo, que ha sido traído á esta capital.

El coronel director pronunció las frases de rigor, recibiendo la promesa á los nuevos reclutas y dirigiéndoles una alocución, en la que les hizo ver el deber que todo español tiene de amar á la Patria y á la República.

Terminó con vivas á España y á la República.

Después fué retirado el estandarte con los mismos honores que había sido sacado, dándose por terminado el acto.

INFORMACION GENERAL DE BARCELONA

Manifestaciones del gobernador general de Cataluña

Barcelona 26.—El gobernador general recibió á mediodía á los periodistas y les manifestó que le había visitado el teniente coronel de Seguridad señor Caballero, para informarle de asuntos del servicio, el cual marcha perfectamente.

Añadió el señor Portela que le había dado también cuenta de que un desconocido que se negó en absoluto á dar su nombre, había entregado cien pesetas á un guardia para las familias de las víctimas de los sucesos de la calle Provenza.

También me ha visitado—siguió diciendo el señor Portela—el señor Guerra del Río, representante de la Generalidad en el Hospital clínico, para entregarme un escrito en el que se pone de manifiesto la situacion crítica por que atraviesa dicha institución.

He conferenciado con el alcalde sobre este particular, y el señor Pich y Pons ha comenzado á realizar gestiones, preparatorias de los trabajos que han de llevarse á cabo. Probablemente habrá que llegar á una reorganización de este Hospital, pues si la Generalidad y el Ayuntamiento lo van á sostener, habrán de ejercer sobre él el control que corresponde á quien en definitiva subvenga á sus necesidades.

Asimismo he recibido la visita del señor Sáenz de Vicuña, arquitecto del ministerio de Justicia. Dicho señor ha llegado á Barcelona para estudiar la construcción de una nueva cárcel de mujeres, obra de importancia, que responde á una verdadera necesidad y en cuya construcción habrá de dar ocupación á numerosos obreros parados.

Finalmente comunicó el señor Portela que le había visitado el general López Ochoa.

—¿No hay nada nuevo de las Comisiones gestoras?—le preguntó un periodista.

—Todo llegará. Esta es, al menos, mi convicción.

Otro informador preguntó al señor Portela si con motivo del anunciado viaje del capitán Santiago, se nombraría al nuevo jefe superior de Policía y si el nombramiento recaería en don Luis Martínez, jefe del grupo de información.

—No es asunto mío—contestó el gobernador—y, por tanto, no sé nada. En cuanto al señor Martínez, no ignoro que es funcionario muy competente y reúne condiciones muy estimables; pero quien las ha de apreciar es la Dirección general de Seguridad, que es á quien corresponde el nombramiento.

Aparición del cadáver de un suicida

Barcelona 26.—Esta mañana apareció flotando sobre las aguas en el muelle de la Barceloneta, el cadáver de un hombre que resultó ser Alfredo Plana Rocamora, de 59 años, empleado en la Estafeta de Correos de Reus. Se ignoran los motivos del suicidio.

El jefe del departamento de Prensa de la Generalidad es repuesto en su cargo

Barcelona 26.—El jefe del departamento de Prensa de la Generalidad, don Joaquín Vila, que ha sido repuesto en su cargo, ha dirigido un escrito al Tribunal de Casación, retirando el recurso contencioso-administrativo que tenía interpuesto contra el decreto del ex presidente accidental de la Generalidad, señor Jiménes Arenas, que le destituyó de su cargo.

Autorización para trasladar á un detenido á una Clínica particular

Barcelona 26.—El juez militar que instruye diligenecias por los sucesos desarrollados en el C. A. D. C. I., ha autorizado á don Juan Ferre, secretario que fué del Centro Autonomista de Dependientes de Comercio y de la Industria, para que sea trasladado al Sanatorio de San Quirico, en prisión atenuada por su delicado estado de salud.

En el sumario que instruye el juez habrán de deponer unos trescientos testigos.

Atraco á un chofer

Barcelona 26.—A primera hora de la madrugada al taxista Francisco Belda, que conducía el automóvil 5.768, le fué alquilado el coche en la Ronda de San Pedro por un desconocido que le pidió le condujera á la calle de San Joaquín. Al llegar á la calle de Maspona, el desconocido, pistola en mano, obligó al chofer á que le entregara el dinero que tuviera, unas veinticinco pesetas, producto de la recaudación del día en poder de las cuales, el atracador se dió á la fuga.

Es levantada la retención de las cuentas corrientes del diputado señor Suñol Garriga

Barcelona 26.—Con motivo de haber sido denegada por el Congreso la concesión del suplicatorio pedido para procesar al diputado á Cortes de la Esquerra, señor Suñol Garriga, el juez militar que lo había solicitado ha dispuesto que sea levantada la retención que pesaba sobre las cuentas corrientes del citado señor en todas las entidades bancarias de Barcelona.

CUANDO JUGABA CON EL «AMIGO DEL HOMBRE» LE MUERDE Y LE ARRANCA CUATRO DEDOS DE UNA MANO Y UNA OREJA

Los Navalmorales 26.—El niño de cuatro meses Jesús Luna Gómez fué mordido por un perro, que le comió cuatro dedos de una mano y una oreja. Se encuentra en grave estado.

El perro fué muerto y su cabeza remitida al Instituto Antirrábico para su análisis.

NOTICIAS DE OVIEDO

Sobre el hallazgo de bombas en una mina del término de Mieres.—Entrega de un donativo al gobernador.—Aclarando el suceso del guardia de Asalto herido la pasada noche

Oviedo 26.—El gobernador general dió cuenta hoy á los periodistas de que en una galería propiedad de la fábrica de Mieres había sido encontrado un arsenal de bombas. Los grupos móviles de la Guardia civil que actúan por las cuencas mineras suponían que en las galerías de las minas abandonadas aún habría bastante material de combate. Y en efecto, practicado un reconocimiento en una de las galerías de la fábrica de Mieres, encontraron tres toneladas y media de bombas. Los técnicos opinan que en la construcción de todo este material se habrá invertido un tiempo no inferior á siete ú ocho meses. Muchas de las bombas están cargadas; pero la mayoría aún sin cargar.

El gobernador añadió que este material, en unión del recogido en días anteriores, sería arrojado uno de estos días al mar.

También dió cuenta el señor Velarde de que le había visitado la Comisión Pro homnaje á las fuerzas de Oviedo, para hacerle entrega de dos cheques por un valor total de 24.021 pesetas, sobrantes del homenaje, para que el gobernador les dira el destino benéfico que creyera más conveniente.

El señor Velarde dió las gracias á la Comisión y manifestó á los periodistas que había rogado á la Asistencia social que le facilitase relación de las familias más necesitadas.

Luego se refirió á la noticia publicada por algunos periódicos de la mañana dando cuenta del suceso ocurrido la pasada noche en una carretera cerca de Oviedo, á consecuencia del cual resultó herido un guardia de Asalto. Dijo que el hecho no había tenido la importancia que se suponía, pues se trató de un caso fortuito.

Particularmente sabemos que tres guardias civiles que vestidos de paisano practicaban pesquisas por las inmediaciones del lugar denominado «La Manjoya», se encontraron con un guardia de Asalto; pero como era de noche y no distinguían bien, le enfocaron con una linterna eléctrica. El guardia, al verse deslumbrado, sacó la pistola para defenderse, suponiendo que iba á ser agredido, y los dos que acompañaban al de la linterna, que ignoraban de quién se trataba, hicieron fuego, hiriendo al mencionado guardia de Asalto en una pierna.

EL PRESIDENTE ROOSEVELT, DE VACACIONES

Wáshington 26.—El Presidente de la República ha salido de Wáshington para realizar un crucero de vacaciones á lo largo de las costas de La Florida.

EL SEÑOR LAVAL DEMORA SU VIAJE A MOSCOU

París 26.—De fuente bien informada se confirma que el señor Laval no irá á Moscou hasta después de celebrada la reunión del Consejo de la Sociedad de Naciones.

EL CANCILLER SCHUSCHNIG PIDE LA IGUALDAD DE DERECHOS PARA AUSTRIA

Viena 26.—El canciller federal Schuschnig pronunció ayer, en el curso de una reunión regional del Frente patriótico, un discurso en el que reivindicó para Austria la igualdad de derechos.

PARA SOLUCIONAR EL CONFLICTO DE CHACO

Asunción 26.—El diario «El Orden» informa que el ministro de Relaciones Exteriores de Paraguay ha aceptado las proposiciones chileno-argentinas para llegar á una solución del conflicto del Chaco.

Las autoridades se han negado á confirmar esta noticia.

SE DECLARAN EN HUELGA DOS MIL MINEROS

Londres 26.—Dos mil obreros de la mina de Blaenavon (país de Gales) se han declarado en huelga para protestar contra la introducción de un nuevo sistema de trabajo.

ENORMES DAÑOS OCASIONADOS POR LAS TEMPESTADES DE ARENA

Kansas City (Estados Unidos) 26.—Los Estados de Oklahoma, Colorado, Kansas, Ar-Kansas y Tejas están sufriendo actualmente los terribles efectos de contínuas tempestades de arena.

En el Colorado Meridional una extensión de cientos de miles de hectáreas está cubierta por una capa de un metro de arena, con lo que se estima perdida para la agricultura para más de un siglo.

Cincuenta mil cabezas de ganado, que la falta de alimento había debilitado demasiado para hacer el trayecto marchando, han tenido que ser transportadas por camiones y ferrocarril á terrenos de pasto muy lejanos.

CUATRO CONDENADOS A MUERTE

Riga 26.—De los ciento veintiséis acusados «nazis» del proceso del Tribunal de Kaunas, han sido condenados á muerte cuatro, por el asesinato de George Jessutis, quien, según se dijo, había revelado á las autoridades lituanas que los «nazis» preparaban un complot para un levantamiento armado.

El jefe de la organización «Unión del Pueblo», doctor Ernest Naumann, y algunos de sus partidarios procesados, han sido condenados a doce años de cárcel. Los dos jefes socialcristianos de la Unión de Trabajadores, von Sass y barón Ropp, y sus partidarios, han sido condenados á ocho años de cárcel.

Treinta y cinco procesados han sido absueltos, y la mayoría de ellos muchachos jóvenes.

De los ciento veintiséis acusados, setenta y dos eran partidarios de Naumann y treinta y dos de von Sass y barón Ropp. Los demás eran acusados de terroristas.

COMENTARIOS A LA CONSTITUCION DEL NUEVO GOBIERNO BELGA

Bruselas 26.—En los círculos políticos se hace notar, al comentar la constitución del nuevo Gobierno, que el señor Hymans ha abandonado la cartera de Negocios Extranjeros, que ha desempeñado tanto tiempo.

Parece que el origen de ello ha sido el reconociminto de la Unión de Repúblicas Soviéticas, de la que Van Zeeland parece partidario, mientras que el señor Paúl Hymans se ha mostrado adversario oficialmente en diferentes ocasiones de la reanudación de las relaciones diplomáticas con Rusia.

Las razones en favor de la reanudación de relaciones comerciales son principalmente de carácter económico y comercial.

UN PROYECTO DE REFORMA ADMINISTRATIVA EN RUMANIA

Bucarest 26.—El ministro del Interior está terminando la elaboración de un proyecto de reforma administrativa; proyecto que será presentado en breve en la Cámara.

El propecto prevé la división de los distritos en regiones y la concesión de la autonomía á los Ayuntamientos para numerosas cuestiones confiadas hasta ahora á las autoridades centrales con el fin de descargar á éstas de su trabajo.

También se aumentan los derechos presupuestarios, y para su confección se dará autonomía á ciudades y pueblos.

CONTINUA EL VIOLENTO TEMPORAL DE LEVANTE EN EL ESTRECHO

El oleaje hace encallar una grúa flotante

Tánger 26.—Aunque parecía que el temporal tendía á amainar, ayer tarde se recrudeció con gran intensidad, causando enormes daños en el arbolado, en diferentes vallas y en los postes de conducción eléctrica.

La navegación por el Estrecho se halla paralizada y no ha podido venir el vapor correo de Algeciras con la expedición postal pendiente desde el domingo anterior.

En el puerto el oleaje hizo encallar una grúa flotante, que quedó con desperfectos á causa de chocar contra las rocas.

Hoy sigue el temporal con la misma intensidad.

La sesión de Cortes de esta tarde

Al comenzar se aprueban definitivamente varios proyectos de ley

Madrid 26.—A las cuatro y cinco minutos el señor Alba abre la sesión. La Cámara presenta un aspecto muy desanimado. Es escasísimo el número de diputados que hay en los escaños y de concurrentes á las tribunas.

En el banco azul los ministros de Estado, Justicia y Gobernación.

Se aprueba el acta y se lee el despacho ordinario.

Entra el ministro de Marina.

Se entra en el orden del día.

Se aprueban definitivamente los siguientes proyectos de ley:

Creando la situación de retirados movilizables.

Concediendo la cruz del Mérito Militar pensionada al coronel don Antonio Morilla.

Dejando sin efecto la baja de 39.695 pesetas al presupuesto de la Presidencia.

Madificando varios artículos de la ley de Enjuiciamiento militar de Marina.

Aprobando el Tratado de cancelación de los arbitrajes en Sofía de 26 de Junio de 1931.

Ordenación jurídica del aprovechamiento de las tierras conocidas con el nombres de Baldíos de Alburquerque.

(Continúa la sesión.)

El Liberal
Los números de nuestros teléfonos son:
Administración . 26367
Redacción . . . 25348

M.C.D. 2022

Información telefónica general

El Senado norteamericano aprueba un proyecto de ley concediendo 4.480 millones de dólares para remediar el problema del paro

Los simpatizantes chinos hacen explotar un depósito de pólvora, como protesta por el proyecto de venta del ferrocarril del Este de China

MUERE UN SOLDADO AL CAERLE ENCIMA EL CARRO QUE GUIABA

Ferrol 26.—Por la caretera de Serrantes marchaba, conduciendo un carro del regimiento de Infantería número 29, el soldado Juan Zarzas Benito, cuando al llegar á una pronunciada cuesta volcó el vehículo, alcanzando al soldado, que recibió tan graves heridas que falleció al ingresar en el Hospital militar.

Era natural de Salamanca y tenía veintidós años.

PERSECUCION DE LOS JUEGOS PROHIBIDOS

Valencia 26.—Por jugar á los prohibidos ha impuesto hoy el gobernador una multa de 500 pesetas á la Sociedad Albacete-Valencia, antes Hogar Manchego, con la advertencia de que en caso de reincidencia se procedería á clausurar el local.

También ha impuesto el gobernador una multa de 150 pesetas á un espectador que durante la becerrada celebrada ayer arrojó al ruedo una almohadilla.

CONSEJO DE GUERRA CONTRA DOS HERMANOS

Lérida 26.—Se ha celebrado un Consejo de guerra contra los hermanos Juan y Pedro Barquero, cabecillas en el movimiento revolucionario de Octubre.

El fiscal en sus conclusiones definitivas, retiró la acusación contra Juan, y pidió para Pedr seis años y un día de prisión.

La causa ha quedado conclusa para sentencia.

SE HA DESCUBIERTO UNA IMPORTANTE FALSIFICACION DE PATENTES DE CIRCULACION DE AUTOMOVILES

Gijón 26.—Pese á la gran reserva que se guarda sobre el asunto por parte de las autoridades para que el servicio no se malogre, sabemos que ha sido descubierta una importante falsificación de patentes de circulación de automóviles, habiendo sido detenidas ocho personas, algunas de las cuales venían haciendo uso de aquéllas en sus coches.

Los detenidos han sido puestos á disposición del Juzgado. á cuyo poder pasó también una de las patentes falsificadas, trabajando ahora la Policía para lograr la detención de los autores. Ya conoce la imprenta donde aquéllas fueron editadas, correspondiendo algunas al último semestre de 1934 y primero del año actual.

Parece que las patentes falsificadas puestas en circulación son numerosas.

INFORMACION DE BARCELONA

Tranquilidad absoluta

Barcelona 26.—El jefe superior de Policía interino, señor Alvarez Santullano, manifestó anoche á los periodistas que la tranquilidad era absoluta en la población.

Según nuestras noticias, esta semana regresará á Barcelona el jefe de la oficina de Información de la Dirección general de Seguridad, señor Santiago, acompañado de don Pedro Rivas, que hasta ahora había sido jefe superior de Policía de Barcelona.

Parece que con dichos señores vendrá el nuevo jefe superior, que tomará inmediatamente posesión de su cargo.

Un diputado del Parlamento catalán en libertad

El juez militar ha decretado la libertad del diputado del Parlamento catalán don Luis Brú, que fué detenido á raíz de los sucesos de Octubre.

Atraco frustrado

En el domicilio de doña Marta Médico se presentaron tres desconocidos, que, pistola en mano, exigieron á la inquilina el dinero que tuviera.

Por fortuna, al penetrar en la casa, uno de los atracadores tropezó con un postigo de una puerta metálica y cayó al suelo, momento que aprovechó doña María para salir, pidiendo socorro.

Los atracadores se dieron á la fuga sin conseguir su propósito.

Homenaje á un campeón de boxeo

Barcelona 26.—Ayer tarde, en el campo de Las Corts tuvo lugar el homenaje al campeón nacional de boxeo, José Gironés, festival cuyo beneficio se dedicaba á la Mutual Deportiva de Cataluña.

Ante numerosa concurrencia jugaron en primer lugar un partido amistoso dos equipos de la Liga amateur y á continuación tuvo lugar el encuentro entre el equipo del Barcelona, campeón de 1928, y una selección del grupo B, actuando de árbitro el internacional retirado señor Llovera. El Barcelona se alineó como sigue: Lloréns; Saura, Pedrol; Martín, Castillo, Durán; Piera, Sastre, Samitier, Ramón y Sagi Barba. En el primer tiempo el Barcelona obtuvo dos tantos por medio de Samitier y en la segunda parte Ramón obtuvo el tercero y Samitier, en forma prodigiosa, el cuarto y último.

La selección del grupo B no logró marcar. Se destacaron Samitier, Lloréns y Sagi Barba.

Durante el descanso se corrió una prueba de 800 metros, que ganó Angel, y después tuvo lugar una serie de exhibiciones pugilísticas á cargo de boxeadores infantiles.

Presidió el festival el homenajeado, Gironés, que hizo el saque, y recibió grandes muestras de simpatía.

NOTICIAS DE CORDOBA

El centenario de Maimónides

Córdoba 26.

Ha comenzado la semana dedicada á conmemorar el octavo centenario del nacimiento del filósofo cordobés Maimónides.

En el Ayuntamiento se verificó la recepción de algunas personalidades extranjeras que hasta ahora han llegado para asistir á los actos mencionados.

Entre las autoridades locales y algunos miembros que forman parte de los excursionistas se cambiaron frases de salutación, siendo obsequiadas después las personalidades invitadas con un «lunch». En el Círculo de la Amistad se celebrará un acto literario en honor de Maimónides, en el que tomarán parte destacados elementos españoles y extranjeros.

Muerto por un automóvil

La benemérita del puesto de Rute comunica que en el sitio conocido por «La Molina» un camión que conducía Adolfo Marín Montes, al efectuar una maniobra en la carretera de Carcabuey, atropelló al niño de siete años Francisco Ramírez Figueras, causándole la muerte instantánea. El conductor presentóse en la cárcel, quedando detenido.

Vuelco de un carro

En la carretera de Trassierra, del término de esta capital, volcó un carro cargado de madera que conducía José Bueno Gómez, cogiendo á éste debajo, resultando con heridas graves.

Atropello automovilista

En la carretera de Monturque á Alcalá la Real un automóvil propiedad del vecino de Cabra don Antonio Piedra, atropelló á la joven Carmen Pérez Calvo, causándole graves heridas. El chofer fué detenido.

Homicidio é intento de suicidio

Comunican de Villa del Río que la vecina de aquel pueblo Francsica Quesada Humbrado denunció ante la benemérita á su convecino Juan Castillo Borrego, por haberle amenazado de muerte si no le permitía entrar en su domicilio para entrevistarse con María Godoy Platero, con quien había sostenido relaciones amorosas y que en la actualidad ella se negaba á reanudarlas.

Mientras tanto, Juan se encontró con el marido de Francisca, José Serrano Domínguez, suscitando una reyerta y viéndose obligado José á arrojar una piedra á Juan, y entonces éste le acometió con una navaja, dándole varias puñaladas que le causaron la muerte instantánea.

El agresor intentó huir, sembrando el pánico en el vecindario, y al ver que era perseguido por la Guardia civil, se dió un tajo en el cuello, ingresando en gravísimo estado en el Hospital de Agudos de esta capital en calidad de detenido.

El Bloque Nacional

En el Gran Teatro, y ante una enorme concurrencia, se ha celebrado un acto para la organización del Bloque nacional de esta provincia, en el que usaron de la palabra los señores don José Cruz Conde, don Julio Muñoz, don Honorio Maura, don Víctor Pradera y don José Calvo Sotelo, quienes abogaron por dicha organización en términos enérgicos, siendo muy aplaudidos.

Los oradores fueron obsequiados con un banquete en el Círculo de la Amistad, acto al que asistieron más de setecientos comensales.

Además de los señores que hicieron uso de la palabra en el Gran Teatro, brindó en verso el veterano poeta don Carlos Valverde, y su hijo, el prestigioso político don José Tomás Valverde de Castilla, pronunció un bello discurso, en el que propuso como jefe provincial del Bloque á don José Cruz Conde, propuesta que fué aceptada por aclamación por los presentes y el señor Calvo Sotelo la refrendó.

En ambos actos reinó el mayor entusiasmo.

Otro atropello automovilista

En la plaza de la República fué atropellado por un camión, que conducía Luis Pérez Ruiz, el anciano José González Moriana, resultando con la fractura de la clavícula izquierda y otras lesiones, de pronóstico grave.

El conductor fué detenido.

Buen capataz

La benemérita de La Carlota ha detenido al capataz de las obras de la carretera de Posadas á La Rambla, Nicolás Romero Solís, quien hacía firmar recibos á los obreros sin consignar en ellos la cantidad que percibían, suponiéndose que intentaba estafarles.

Un suicidio

El vecino de Priego Francisco Montoro Marcos, dueño de una taberna y tienda de comestibles, suicidóse en su domicilio disparándose un tiro en la cabeza.

Créese que los móviles del suicidio han sido la falta de medios económicos.

El suicida ha dejado escrita una carta para el juez y otra para el alcalde de Priego.—Viguera.

EL ENTUSIASMO EN ALEMANIA POR EL SERVICIO MILITAR OBLIGATORIO

Berlín.—A consecuencia del servicio militar obligatorio, el presidente de la Liga de funcionarios del Reich ha dirigido al canciller Hitler el telegrama siguiente:

«Los funcionarios alemanes, adictos hasta la muerte á vuestra persona en cualidad de jefe supremo del Estado, le agradecen con un vibrante entusiasmo el haber restablecido el servicio militar obligatorio.»

EL REICH AUMENTARA SU MARINA DE GUERRA

Berlín.—En ciertos medios políticos de Berlín se da por seguro que el Gobierno del Reich prepara un presupuesto extraordinario con el fin de aumentar considerablemente su flota de guerra.

¿SE CREARA UN IMPERIO FEDERAL ARABE?

Londres.—Según despachos recibidos de Dieddah (Hedjaz), el rey Ibn Soud, ante una diputación de nacionalistas sirios, ha expuesto un plan para la creación de un Imperio federal árabe á cuya cabeza sería colocado el rey Soud.

Este hizo saber que la presente tensión europea proporciona ocasión favorable para la realización de dicho proyecto.

EN FAVOR DE LOS SIN TRABAJO

Wáshington.-Ha sido aprobado por el Senado el proyecto de ley concediéndose 4.480 millones de dólares para el incremento de las obras de socorro.

Una enmienda del senador Elmer Thomes sobre la inflación potencial de moneda por mil millones de dólares, fué también aceptada; sin embargo, esta enmienda puede aún ser anulada cuando se reúnan en conferencia la Cámara de Diputados y el Senado.

SE ESTABLECEN CONDICIONES PARA CONTRAER MATRIMONIO

Berlín.—Según un comunicado del ministro del Interior, sólo se concederán en Alemania licencias para contraer matrimonio á los «individuos de herencia sana y de probado valor social».

MAS TROPAS PARA AFRICA

Roma.—El vapor «Vulcania» saldrá de Nápoles el próximo día 27 de Marzo, conduciendo á Africa otra expedición de soldados. Estos, en número de 2.200, pertenecen á la división Gabiana.

En el mismo barco marchará el general Gabba, que asumirá el mando del Estado Mayor de las tropas que se encuentran en el Africa Oriental.

UN ESCAPE DE GAS SE PROYECTA A MAS DE CIEN METROS DE ALTURA

Viena 26.—Cerca de Enzersdorf se ha producido un escape y erupción de gas. La torre del pozo de sondeo ha quedado casi destruída.

Una columna de gas y barro, se eleva á más de cien metros. Todos los alrededores están cubiertos de una capa de cieno verdoso. Enormes piedras son proyectadas á bastante distancia.

No puede calcularse aún los daños, pero las pérdidas de gas ascienden hasta ahora á 200.000 schillongs.

EXPLOSION DE UN DEPOSITO DE POLVORA

Karbin 26.—Cerca del ferrocarril del Este de China ha hecho explosión un depósito de pólvora.

Se registraron tres fuertes detonaciones, seguidas de un incendio, que fué sofocado rápidamente.

Un almacén instalado cerca del lugar del suceso sufrió grandes daños, y los cristales de centenares de ventanas de las casas colindantes quedaron rotos.

Practicada una investigación, los oficiales del ejército han denunciado que se había comprobado que se trataba de un incendio intencionado.

Al parecer se trata de un acto de protesta contra la venta del ferrocarril del Este de China por parte de Rusia á Manchukuo, y que el atentado era obra de los simpatizantes chinos.

Después de ocurrir el suceso se descubrió que dos guardias del depósito de pólvora habían desaparecido.

MANIFESTACIONES ANTISEMITAS

Kaunas 26.—Esta mañana se han registrado en Tauroggen manifestaciones antisemitas.

Numerosos grupos de manifestantes arrojaron piedras contra las cinco sinagogas de la ciudad.

La Policía practicó más de 50 detenciones.

La mayor parte de los manifestantes la componían alumnos de la Escuela Normal de Maestros de Tauroggen, cuyo director es inspector de las escuelas de Mamel.

MAQUINARIA PESADA PARA RUSIA

Berlín 26.—El Gobierno ha aprobado un crédito particular de 200 millones de marcos para el Gobierno soviético, con destino á la adquisición de maquinaria pesada y de una determinada cantidad de productos fabricados.

YA VIENE
La Cucaracha

CAE UN AVION Y PERECEN SUS TRIPULANTES

Orán 26.—Un avión que volaba sobre Saida ha caído á tierra cerca de dicha ciudad, por haber entrado en barrena á consecuencia, según parece, de pérdida de velocidad.

Los dos ocupantes del avión, que quedó destrozado, han resultado muertos.

AUSTRIA VA A IMPLANTAR TAMBIEN EL SERVICIO OBLIGATORIO

Ginebra 26.—Según noticias recogidas en los círculos autorizados, Austria está siguiendo el ejemplo de Alemania y está procurando el restablecimiento del servicio militar obligatorio para tener un ejército de cien mil hombres.

Las fuentes diplomáticas dicen que el Gobierno austriaco ha informado á Inglaterra, Francia é Italia, que no puede mantener su posición sin que las cláusulas militares del Tratado del señor Germain no sean mitigadas.

NUEVAS CONSTRUCCIONES NAVALES EN FRANCIA

París 26.—La Cámara de Diputados aprobó por 543 votos contra 125 el proyecto de construcciones navales para 1935. En él se dispone la construcción de un supercrucero de 35.000 toneladas en el año en curso y otro del mismo tonelaje para el año próximo.

Hizo constar el ministro de Marina, señor Pietri, que actualmente Francia se encuentra en una posición más débil de un porcentaje de un 27 ó 28 por 100 de su defensa naval que en el año de 1914, aparte de que en otros países el aumento de estas construcciones ha sido mayor que en Francia.

NUEVO INCIDENTE EN LA FRONTERA ITALO-ABISINIA

Roma 26.—El ministro italiano en Addis Abeba, ha formulado otra protesta por un nuevo incidente surgido en la frontera de Abisinia, donde el viernes un grupo de abisinios armados violó la frontera en las proximidades de Omager, y al encontrarse con una patrulla de Policía indígena italiana, y como se negaran á evacuar el territorio, los abisinios hicieron una descarga, hiriendo gravemente á un policía. Al repeler la agresión, los abisinios tuvieron un muerto.

También a Vd. la
BAYER
Cafiaspirina
calmará sus dolores, reanimando sus fuerzas, sin atacar el corazón ni los riñones

VIAJES MARSANS, S. A.
ofrece para Abril-Mayo
seis cruceros marítimos
con el supertrasatlántico
«Columbus»
del Lloyd Norte Alemán,
é interesantes excursiones terrestres.
Pídanse folletos.

M.C.D. 2022

VIDA LOCAL

EDICION DE LA MAÑANA

La función de la Prensa en homenaje á nuestras tradiciones

—o—

La Banda municipal y las marchas de Semana Santa.-"Los duendes de Sevilla" á cargo del maestro Realito y sus huestes.-"Los campanilleros", de Farfán, por la banda de Tomares.-Otros detalles del gran acontecimiento.

Al llamamiento de la Asociación de la Prensa, para llevar á cabo un acto memorable en el que se glosen las maravillas del arte popular sevillano y del ambiente de nuestra incomparable primavera, han acudido con un entusiasmo y un desinterés que colman todas las aspiraciones de los periodistas sevillanos, cuantos elementos interpretan y recogen el sentimiento de nuestro pueblo, para ofrecerlo en forma de inimitable y único espectáculo.

El alcalde de Sevilla, señor Contreras, ha hecho ya público el ofrecimiento del concurso de la meritísima banda municipal que dirige el popular maestro señor Castillo, y cuya depurada agrupación de profesores interpretará al lado de las marchas «Amargura» y «Soledad», imprescindibles por sus altos valores místicos y estéticos en el acompañamiento de nuestras imágenes durante la Semana Santa, las nuevas composiciones que se escucharán este año durante el inimitable desfile, por vez primera. Las altas dotes de inspiración y sensibilidad interpretativas de los profesores que componen la banda municipal sevillana, bajo la dirección no menos inspirada del maestro Castillo, son bien conocidas de nuestro público para que tratemos de descubrirlas

Igualmente se ha ofrecido á los periodistas sevillanos el maestro Realito, embajador de nuestro arte popular en diferentes países extranjeros — últimamente en Norte América — para dar á conocer una nueva modalidad de sus creaciones; lo que él titula «Los duendes de Sevilla», charla lírica de exaltación de los diferentes cantares flamencos, en un marco adecuado, con exhibiciones de cante y baile, á cargo de depurados artistas, entre los que figuran la «Niña de Marchena», Miguel el de los Talleres, Manolo Carmona, la Romerito y otros mas.

A estos valiosos alicientes hay que unir la cooperación de los auténticos campanilleos de Tomares, únicos intérpretes de las coplas de Farfán, cuya banda notabilísima se desenvuelve bajo los auspicios del ilustre sevillano don Luis Ybarra y Osborne, que tuvo siempre las mayores atenciones para la Prensa.

Por último, hemos de dar cuenta asimismo del ofrecimiento del «Trío Garfia», de guitarra y bandurria, notabilísimo terceto, muy admirado del público sevillano, cuyas audiciones dominicales radiadas, son esperadas siempre con un inusitado interés.

Todo ésto, á más de la interpretación de «Trianerías» por la notable compañía de Pacheco-González y con la intervención en el cante de «saetas» de Rocío Vega «Niña de la Alfalfa», constituirá el insuperable programa del magno acontecimiento que en homenaje á las tradiciones sevillanas se celebrará en la noche del viernes en el teatro Cervantes. Mañana mismo se dará á conocer el orden definitivo de este espectáculo de «Cosas de Sevilla», que reunirá todos los alicientes de la suma de valores artísticos que en el mismo toman parte, con la variedad y amenidad consiguientes á una selección de lo más escogido de cada repertorio, encuadrado en los límites del tiempo normal de duración de un espectáculo de esta clase.

Intelectuales hispanoamericanos en Sevilla

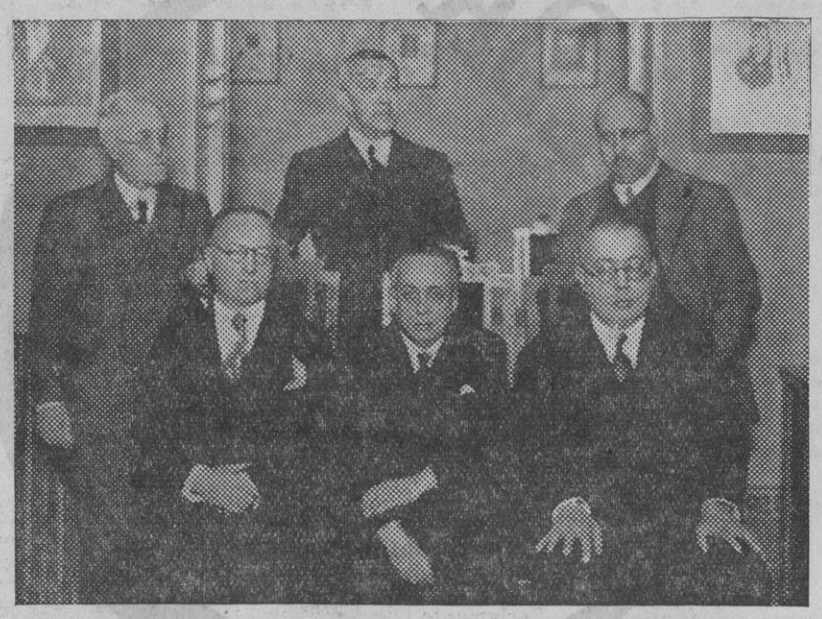

El Sr. Venturino, en la Academia de Ciencias de Madrid, con el presidente de la misma, D. Blas Cabrera; el embajador de Chile en España, D. Emilio Herrera, y otras personalidades.

Prosiguiendo su visita á diversas capitales de provincias, encuéntrase desde ayer en nuestra ciudad el sociólogo, publicista y orador chileno profesor Agustín Venturino y la pensadora y escritora centroamericana doña Alice Lardé de Venturino. Acompáñalos su hija Alicita, pequeña poetisa de nueve años, que se dió á conocer en los centros universitarios; algunas de sus bellas producciones han sido publicadas por periódicos españoles.

El doctor Venturino acaba de dar un ciclo de cuatro conferencias en la capital de España, dos en la Universidad Central, una en la Academia de Ciencias y otra en la Sociedad Geográfica Nacional. En la Facultad de Derecho fué presentado á los profesores y alumnos por don Rafael Altamira, y á éstos y al público por el decano, don Adolfo Posada. Ambos sabios catedráticos aseguraron que la personalidad que nos visita «es fundamentalmente sociólogo eminente», tanto por ser autor de una vasta obra sobre sociología general americana, en la que renovó el método de la sociología comparada aplicada, demostró la interdependencia humana y social y reveló el misterio americano, cuanto porque en misión del ministerio de Instrucción pública de Chile recorrió quince países de aquel continente, exponiendo en sus Universidades sus investigaciones. Es además, miembro correspondiente del Instituto Internacional de Sociología y titular de la Societé des Americanistes, de París, lo mismo que correspondiente de la Sociedad Geográfica Nacional de Madrid y de otras instituciones similares americanas.

La señora Lardé de Venturino, delegada oficial del Gobierno de El Salvador y autora de media docena de libros, la mitad de las cuales fué incorporada á afamadas colecciones españolas, disertó en la Facultad de Filosofía y Letras de la Universidad Central y en la Unión Iberoamericana de Madrid. En su presentación el académico doctor Osares Gil, de acuerdo con la alta crítica europea y americana, la calificó de «grande pensadora escritora y poetisa», poniendo de relieve la profundidad y originalidad de su poderosa obra reveladora de las bellezas del Nuevo Mundo.

A invitación de la Facultad de Derecho de la Universidad de Sevilla, el doctor Venturino dará en la presente semana su primera conferencia respecto de la «Sociología general americana».

En la Facultad de Filosofía y Letras el sábado próximo, á las seis de la tarde, dará una conferencia acerca de «La cultura rítmica de la enseñanza». En dicho acto la poetisita chilena Alicita declamará bellas poesías originales suyas.

IV Exposición de Bellas Artes y Artes Industriales

La IV Exposición que se anuncia, organizada por los estudiantes, ha tenido tan cordial acogida como las celebradas anteriormente. Promete ser este año la fiesta más artística de nuestra primavera y se celebrará, como años anteriores, en el hermoso palacio de Bellas Ares de la plaza de América.

Valiosas firmas de las artes en sus distintas formas de expresión han prometido su asistencia y á la publicación de las bases—recientemente en las columnas de EL LIBERAL—han contestado numerosos artistas y nuevos valores que desean ver sus obras expuestas ante los miles de visitantes que concurren á este importante Certamen.

Estas colaboraciones aseguran una mayor brillantez y esplendor á esta Exposición, genuina manifestación de arte de nuestra región, que tantos admiradores posee y que representa la Exposición más clara de que Andalucía y Sevilla adquieren con más acusados relieves sus características espirituales que la hicieron única en el mundo.

Posee asimismo este Certamen el secreto de descubrir los nuevos artistas, exponiendo las obras de los estudiantes que más destacan en los estudios, estimulándolos al mismo tiempo con la aprobación de los visitantes á continuar con más entusiasmo en su difícil profesión.

Unase á estas cualidades los ánimos entusiastas de los estudiantes de Bellas Arte, que en la instalación de los salones ponen todos sus conocimientos y esfuerzos por dotar de una visión agradable la exposición de las obras.

Sirvan estas líneas de llamamiento á todos los que practican las Bellas Artes y Artes Industriales, para que asistan con su frutos al Certamen anual que atrae la atención de los visitantes de nuestras famosas fiestas, para hacer patente que cada día aumenta el deseo de conquistar para nuestra tierra, cuna de varias épocas gloriosas, los laureles que con orgullo ostentaba.

El público escribe

Firmado por don Diego Domínguez, inquilino de la casa número 28 de la calle Enladrillada, hemos recibido un escrito, llamando la atención de la autoridad correspondiente acerca del estado en que se encuentra la habitación que vive, á la que se le ha caído un tabique, y no obstante haberlo denunciado dos veces, todo sigue igual, como asimismo estar al corriente en el pago. Entre otras irregularidades que señala en la expresada finca, dice que ésta no tiene luz.

CARTERA DE NOTICIAS

—o—

Procedente de Ecija se encuentra en Sevilla el teniente de la Remonta en la mencionada ciudad don Diego Moreno Guerrero.

De Las Palmas ha llegado á Sevilla para pasar unos días el comerciante don Ernesto Mora.

En el expreso de anoche regresó á Madrid el abogado don José Gutiérrez Ballesteros.

Llegó de Barcelona don José Bacells, y de Madrid, don Jorge Salas, comerciante.

En la iglesia parroquial de San Pedro ha contraido matrimonio con la bella señorita Ana Rodríguez Castilla el empleado del Ayuntamiento, con destino en la estación de filtraje, don Francisco Domínguez Cano. Bendijo la unión el cura párroco y apadrinaron á los contrayentes don Eduardo Távora de los Reyes y su esposa, doña Rosario Rodríguez Castilla. La boda se celebró en la intimidad á causa del luto que guarda la novia.

En Málaga, y ante el vicario de la diócesis, tuvo lugar el pasado domingo la firma de esponsales de la bellísima y simpática señorita María Amalia Ruiz Bravo, de distinguida familia de la capital vecina, con el joven recaudador de contribuciones de Utrera, don Rafael Pérez Cotán, amigo nuestro.

Fueron testigos del acto, por parte del novio, su hermano don Clemente, don Antonio Romero y don Rafael Ortiz, y por la de la novia, sus tíos don José Bravo, don Ramón de la Rosa y don Laureano González Broadbury.

Con tal suceso de familia están recibiendo las de los futuros contrayentes muchas felicitaciones, á las que unimos la nuestra más sincera.

La boda ha sido señalada para el día 22 de Abril próximo.

— A los maestros del plan 1914 —

Por la presente se hace un llamamiento á todos los maestros del plan 1914, colocados y sin colocar, de la provincia, con objeto de que aporten su ayuda económica á Manuel Rodríguez, calle Guadiana, 10, Sevilla, ayudando así al envío de la delegación de la Asamblea nacional que celebran los maestros sin colocación de toda España.

Esperamos de la solidaridad de todos los maestros el máximo esfuerzo, dado el interés y trascendencia de esta Asamblea, que se ha de celebrar el día 8 de Abril, en Madrid. Os saluda cordialmente.—La Comisión.

— Propaganda tradicionalista —

El próximo domingo 31, organizado por la Junta del Centro Tradicionalista, tendrá lugar un mitin en el Pathé Cinema, á las once de la mañana, en el que tomarán parte los oradores don Julio Muñoz R. de Aguilar y don Luis Hernando de Larramendi.

A virtud de reciente disposición del señor gobernador civil de esta povincia, en aplicación de los reglamentos sobre locales públicos, no podrá admitirse en el teatro más público que el que quepa en el mismo reglamentariamente, por lo que no podrán tener acceso al salón las personas que lleguen después de ocupadas las localidade

Las invitaciones podrán recogerse, á partir de mañana jueves., en el local del Centro Tradicionalista, calle 14 de Abril número 6.

Mejora muy lentamente, después de la congestión sufrida el pasado día de San José, sin que haya podido abandonar la cama, nuestro querido amigo el abogado y fiscal decano de estos Juzgados, don José Lama Collado.

Celebraremos un pronto y total restablecimiento en la dolencia que sufre.

En Carmona, el día 18 del presente se efectuó el enlace matrimonial de la distinguida señorita Gertrudis Fernández González con el industrial de esta plaza don Diego Lorenzana García.

A la feliz pareja le deseamos eterna luna de miel.

— Mercado aceitero sevillano. Información diaria —

Aceite corriente, bueno, base tres grados de acidez, á 68 y medio reales la arroba de once y medio kilos.

El secretario de la C. O. de la V Exposición Estudiantil de Arte comunica á todos los señores que han enviado trabajos á esta Exposición que el plazo para retirar los mismos es de un mes, á partir de la fecha de clausura, para los señores de esta ciudad, y de cuarenta y cinco días para los de fuera, de acuerdo con las bases sexta y séptima de su convocatoria.

Las horas en que podrán retirarlos son de cinco á siete de la tarde, todos los días laborales, en la Casa del Estudiante, Rioja, 4, segundo.

Pasa unos días en Sevilla nuestro particular amigo don Arturo O'Shee Albor.

Sobre la denuncia que el presidente del Colegio Médico, señor Tello, hizo al gobernador civil el pasado día 23, del caso concreto del médico de El Madroño, á quien aquel Ayuntamiento le adeuda parte de sus haberes, el actual alcalde de dicho pueblo, don Francisco López, nos envía un escrito en el que dice que cuando dicho Ayuntamiento se constituyó, en el mes de Febrero del pasado año, se le debían al médico cuatro mensualidades, y que desde dicha facha se le han abonado 2.637,50 pesetas, 437,50 más de lo estipulado, porque de los atrasos no había nada en presupuesto, y que hoy sólo debe el Municipio á su titular 1.649,80 pesetas.

Queda complacido el señor López.

LA PREVENTIVA
Gomas higiénicas: Callejón de los Pobres, Rivero y Olavide, 4.

TEATRO Y CINE

—o—

"El monje blanco".- Cervantes

Con mucho retraso nos llega esta obra del ilustre poeta Marquina, escenificación en retablos de una primitiva leyenda.

Tres jornadas tiene, divididas en catorce cuadros, todos de factura bellísima, que tienden á la glorificación de un amor humano — pecado primero, penitencia luego — divinizado por el dolor, santificado por la maternidad...

El propósito del poeta logró plena realización. Trazo firme en las figuras centrales, diálogo flúido á través del verso lírico ó dramático que establece la alternativa mística y profana de la acción, confiada aquélla al lego visionario iluminado por la fe, y en todo momento una depuración literaria digna de los prestigios de tan alto poeta.

«El monje blanco», por la suma de estos valores destacados sobre el brillante colorido de las estampas, ganó para sí la devoción del auditorio, que se rindió á los méritos del poeta, aplaudiéndole largamente al final de cada retablo

Con estos aplausos premio también la labor artística de Luisita Rodrigo y Ramón Elías, afortunados intérpretes de sus papeles dobles; la de Aurelia Díaz y Luisa Cano y la de José Sancho, que creó el tipo del lego con singular acierto.

En honor de autor y artistas, el telón fué levantado repetidas veces á la terminación de la obra.—C.

"El hombre del... auto".- San Fernando

Donde hemos puesto auto léase la marca—que no tenemos por qué propagar—del que utiliza el protagonista de este «film», situado por un amigo en trance de fingir una posición desahogada que le permite ganar el corazón de una casada insatisfecha, autorizada para observar un régimen de libertad por el esposo, un hombre escéptico en problemas de amor, que pretende al fin recuperarla en una rectificación tardía.

La película tiene sobre el mérito de su realización, conseguida con la superioridad de que viene dando pruebas el cine europeo, el interés extraordinario de una intriga que se apodera de la atención del espectador, desde las primeras escenas, y la sujeta hasta el desenlace.

Jeán Murat, actor de una gran sobriedad, y Marie Bell, actriz bellísima, que justifica, precisamente por sus atractivos físicos cuanto en «El hombre del... auto» sucede, contribuyen al mayor valor artístico de este «film», unánimemente elogiado en su estreno.

Tiene más eficacia el socorro á través de la Asociación de Caridad porque investiga la necesidad en todos los casos; por eso, toda persona caritativa debe ayudar á aquella entidad:

Vasconcel Bros

La señora de Vasconcel
y la señorita Emelina Vasconcel

tienen el agrado de participar á su distinguida clientela sevillana que efectuarán consultas de Belleza **los días 9, 10, 11, 12 y 13 de Abril.**

Las consultas son gratuitas y los productos aconsejados se encuentran en todos los comercios de perfumería que remiten invitaciones á las señoras que las solicitaran.

Recibirán en el Gran Hotel Inglaterra

LEA V. MAÑANA «EL LIBERAL»

FABRICA DE MEDIAS EN SEVILLA
Despacho: CORREDURIA, 19

M.C.D. 2022

Publicidad general

T. S. H.

Programa para hoy miércoles 27 de Marzo de 1935:

De 8,30 á 9 de la mañana:

Primera edición del diario hablado de Unión Radio Sevilla «La Palabra». Calendario astronómico. Santoral. Programa del día.

Sobremesa, de 2 á 3,30:

Orquesta de la estación.—«Frorespaña» (pasodoble), Riamont; «Ronda gaucha» (pericón), José María Torréns; «Rumba torera» (rumba-son), Julio Blanco; «Tosca» (fantasía), Puccini; «Serenata», Rachmaninoff, y «El niño judío» (selección), Luna.

Carteleras.

A las tres. — Noticias de última ora transmitidas desde Madrid. Primer suplemento al diario hablado de Unión Radio Sevilla «La Palabra». Actuación de Rocío Vega (Niña de la Alfalfa), que interpretará el siguiente programa:

«Mi jaca», Perelló y Mostazo; «Villancico gitano» (bulerías), Kola, Pérez Ortiz y Gardey; «Rumor de guitarra», Pérez Ortiz y Mostazo, y «Semana Santa en Sevilla» (marcha y saeta), Juan del Sarto y Quiroga.

A las 3,30. — Fin de la emisión.

Noche, de 7,30 á 10,30:

Programa variado.—«Marcha turca», Mozart; «Mi querida» (vals), Waldteufel; «El cabo primero» (romanza), Caballero, y «Berceuse», Chopín.

A las 7,45.—Retransmisión desde la Santa Iglesia Catedral, de Madrid, de la segunda conferencia del reverendo padre Laburu, sobre el tema «La desarticulación del matrimonio». «La Palabra», diario hablado de Unión Radio.

A las 8,30.—Fin de la retransmisión. Sigue la emisión de Sevilla.

«Sevilla», Albéniz; «¡Alegrémonos!» (fantasía), Youmans, y «Te amo tanto» (fox), Kalmar y Rubí.

Segundo suplemento al diario hablado de Unión Radio Sevilla «La Palabra». Cotizaciones de Bolsa y mercados. Boletín meteorológico de la Universidad de Sevilla. Charla cinematográfica.

Sigue la emisión.

«Petite suite», Debussy; «Las campanas de la iglesia» (canción rusa), Karnovich.; «Introducción y tarantela» Sarasate; «Les Barraques» (canción valenciana), Méndez y Gallego, y «Aida» (marcha), Verdi.

A las 10,5.—Resumen de noticias de todo el mundo transmitidas desde Madrid. Flamenco y saetas.

EL TIEMPO

Sevilla 26 de Marzo de 1935.

Radiograma recibido del Observatorio Central (Madrid) á las veintidós horas del día de hoy, facilitado por la Confederación Hidrográfica del Guadalquivir:

Siguen las altas presiones sobre toda la zona central y Sur de Europa; pero se han debilitado algo de ayer á hoy. Las presiones débiles del golfo de Cádiz están estacionarias y producen fuertes vientos del Este por el Sur de Portugal y Estrecho.

Por España sigue el buen tiempo de cielo claro; pero por el Mediterráneo Sur y golfo de Cádiz soplan los vientos duros del Este y fuerte temporal.

La temperatura máxima de hoy en nuestra Península ha sido de 27 grados en Vigo y la mínima de tres grados en Burgos, Soria, Palencia y Logroño. En Madrid la máxima de hoy ha sido de 20 grados y la mínima de ocho grados.

Tiempo probable:

Andalucía: Cielo poco nuboso y seguirá el temporal de Levante.

Resto de España: Buen tiempo; poco nuboso.

PEÑAFLOR

Terminó el herradero de la ganadería de los señores León, á cuyo efecto invitaron á sus posesiones de Los Caños y El Palmar á buen número de amigos, los que salieron altamente satisfechos de las atenciones de que fueron objeto por parte de los dueños.

Terminado el herradero, los invitados fueron obsequiados con una célebre y abundante caldereta, tan bien condimentada que el cocinero don Toribio López recibió justas felicitaciones.

Al final todos los invitado se trasladaron al domicilio de los hermanos León con el fin de dar las gracias á su respetable madre, doña Ana García. En fin, un rato agradable y simpático, difícil de olvidar.

—Se ha verificado el enlace matrimonial de la distinguida señorita Carmen García Cruz con don Ernesto Pérez Tejada, cuyo acto resultó muy lucido. Reciban los nuevos esposos, que salieron con dirección á Sevilla, donde fijan su residencia, nuestra enhorabuena.

—Se encuentra totalmente restablecida la lindísima niña Enriquetita Hinojosa, de la enfermedad que le aquejaba.—Corresponsal.

VALDA

LA SALUD ES LA VIDA

En provecho de ella, exija V. siempre las legítimas

PASTILLAS VALDA

que no pueden venderse más que en cajas con el nombre Valda en la tapa.

Si le propusieren a V. otro remedio mejor, otro remedio tan eficaz, otro remedio mas barato Esté V. persuadido que no le interesa No hay cosa que equivalga a Las Pastillas Valda. Pero sobre todo tenga cuidado de emplear las legítimas que son solo las que se venden en cajas que llevan el nombre

VALDA

El Hogar Español

Sociedad de Crédito Hipotecario

MADRID

Agencia en Sevilla: Zaragoza, 19

Teléfono 26286

RAYOS X. Enfermedades de estómago é intestinos.

Dr CAMILO MURILLO

Bailén, 17. Teléf.º 23.130.

CONSULTA A LAS TRES

La Estellesa, S. A.

Sevilla, Adriano, 36. Teléfono 26.820. Badajoz, Arco Agüero, 21. Teléfono 430. Servicios diarios de automóviles: A Badajoz, combinando con ferrocarriles portugueses, á las siete horas. A Real de la Jara y Fuentes de León, á las 17.

El baile de la Asociación de graduados y alumnos de la Escuela Social de Sevilla

El pasado sábado celebróse el baile que esta Asociación tenía proyectado. Del destacado elemento femenino sólo diremos que fué la nota culminante de tan simpático acto. Llegóse á ciertos momentos en que los amplios salones donde se celebraba la fiesta fueran casi imposible para contener tantas parejas y que pudieran desenvolverse con holgura y comodidad.

Procedióse á hacer un concurso de baile con premio, á cuyo efecto se constituyó un Jurado dictaminador, cuyo Jurado procedió á examinar á las parejas, quedando seleccionadas en su primera parte tan solamente cuatro parejas, volviendo de nuevo el Jurado á actuar para fallar en definitivo, acordando por unanimidad conceder el premio á la pareja constituida por la señorita Anita Montero y el joven Florencio Romero, recibiendo la señorita Montero el premio de manos del Jurado. En los intermedios procedióse á sortear el segundo premio, siendo el número 170; pero en vista de la no presentación de la señorita agraciada, volvióse á verificar un segundo sorteo, que correspondió al número 562, siendo la afortunada la bella señorita Patrocinio León. La señorita Montero bailó con otra nuestras clásicas «sevillanas».

Dióse por terminado el baile á las dos de la madrugada. En resumen, un feliz acierto y un éxito esperado por los organizadores del mismo.

Indicador económico

INDICADOR ECONOMICO

PRECIO: Diez céntimos por palabra y día

Pago anticipado

Con arreglo a la ley del Timbre, que rige desde 1.º de Julio de 1932, se aplicará a los anuncios la tarifa siguiente:

Hasta 5 pesetas del precio de cada anuncio	0,10
De 5,01 a 10	0,15
» 10,01 a 50	0,20
» 50,01 a 100	0,30
» 100,01 a 250	0,50
» 250,01 a 500	0,75
» 500,01 a 750	1,00
» 750,01 a 1.000	1,50

MEDICOS

Venéreo, sífilis, males secretos, orina, piel, matriz. Dr. Oñate, especialista. Mata, 14.

ARRIENDOS

Almacenes se arriendan desde 1'50, detrás de la Trinidad. Viuda de Holgado.

Se arrienda accesoria plaza Europa. Razón, Pasaje de Europa.

Arriendo almacenes, Torneo, 52, Valparaíso, 7.

Dos pisos principales, económicos, con fiador. Rodrigo Triana, 99.

Preciosos pisos modernos. Razón Alejo Fernandez, 2 (portería). Puerta Carne.

Pisos en calle XVII del barrio Nervión. Razón, Villa Josefina.

Pisos, casas, locales, encontrará lo que desee viendo á Guerrero. Miguel Cid, 28.

Arriendo 375 pesetas hotel, Florida, 11. Verse, once á cinco.

Arriéndase venta. Razón, Pureza, 42.

Arriéndase bonito piso, Baños, 31.

Arriéndase magnífica habitación amueblada exterior. Boteros, 18, segundo izquierda.

Alquilo bonita casa cinco habitaciones Santa Rufina, 16.

Piso, 65 pesetas, Don Fadrique, 13.

Local nuevo, amplio, propio para tienda, tres puertas metálicas á dos calles, vivienda en principal, Castilla, 121. Razón, portería.

Casa nueva, ocho habitaciones, cuarto de baño, renta módica, Alvarado, 5. Razón, Castilla, 121, potería.

Alquílase ó traspásase local confitería San Fernando. Correduría, 33.

Hermosa accesoria con buena vivienda. Alcoy, 4.

COMPRAS

Sellos Correos. Compran sueltos diferentes calle Doña María Coronel 27. También colecciones. Cambios.

Compro papeletas de Monte de Piedad, pago 7'50 gramo oro fino. Casa de Cambio. O'Donnell 18. Teléfono 22.137.

Compraría baratas tres bicicletas buen uso. Teléfono 24448.

Compro máquina escribir portable. San Vicente, 18, 1'30 á 2'30.

Se compra casa. Tratar Baños, 33.

VENTAS

Medias Cine, par 3'90, tres pares 11 pesetas. Fábrica de medias. Salmerón, 23.

Fricciones alcohol romero, litro 5 pesetas. Perfumería Salmerón, 23.

Colonia Oriental, 3'50 litro. Perfumería, Salmerón, 23.

Registradora National buen estado, cuatro cajones. Azafrán, 5.

Discos, tonos, radio, accesorios, reparaciones. Ramón Delclós, Méndez Núñez 19.

Vendo en perfecto estado y condiciones ventajosas una fábrica hielo. Compresor marca Yort, dos cilindros, producción máxima cuatro mil kilos. Emilio Lucena, Cazalla.

Camion Chevrolet barato. Feria, 72.

Vendo edificio y fábrica desinfectantes por no poder atenderla, en quince mil pesetas, con enseñanza. San Vicente, 18.

Máquina Singer tres gavetas; otra, 25 duros. — Azafrán, 39.

Máquina Singer bobina central, otra 35 duros. — Menjíbar, 3.

Vendo estrado, espejos, vitrina y varios muebles. Villa Margarita, Colombia, 7, de once á cinco.

Se venden máquinas de imprimir, planas; Minerva, doble folio; plegadoras, cosedoras y otro material de imprenta. Dirigirse José Mejías, Argote de Molina, 12.

Se venden camas de madera. Razón H. La Sevillana, San Eloy, 39.

Véndese dormitorio jacobino, ropero, gramola, cama. Alameda Hércules, 41.

Sillerías, tresillos y cuartos de estar, á precios de liquidación.. Plaza Duque, 8.

Ropero dos lunas, otro de una, cómoda, tocador, báscula, mesas. Faustino Alvarez, 14.

Mesa billar buen estado, Bailén, 46, Utrera.

Cocina dos mecheros y contador agua cuarenta milímetros véndense. Tratar, Jimios, 15.

OFERTAS

500-1.000 mensuales, haciéndonos circulares, direcciones, otros trabajos. Representantes: Apartado 544 Madrid.

Niquelado, cromado, plateado. Vidrio, 24. Teléfono 25.440.

Consultorio venéreo sifilítico, piel, fimosis, análisis de sangre. Dr. Bermejo. Trajano, 24. Consulta, dos á cuatro. Económica, seis á ocho.

Permanente incluidos todos los servicios, ocho pesetas. Casa Paulino, Martín Villa, 7. Tel. 27757.

Automovilistas. Garaje Metropol jaulas cerradas, 30 pesetas mes. Jaulas cerradas para coches tránsito tres pesetas diarias.

Preparación procuradores y secretarios Juzgados municipales, programa fácil, gran porvenir, no se exige título ni límite de edad. Exámenes Sevilla. Solicitudes hasta 15 Abril. Pensión Escolar. San Pedro Mártir, 14.

Traspaso chalet tipo 3 con garaje Hoteles Guadalquivir. Razón, Rodrigo Caro, 17, letra C.

Academia Ruiz Vilches. Internado. Plaza de la Encarnación, 4.

Señoras: Vean la exposición de estampados que presentan Nuevos Caminos Chicos. Tetuán, 31.

Permanente económica garantizada. Gerona, 43.

Modista madrileña económica ofrécese: Leonor Dávalos, 5.

Reparaciones radio. Delegación técnica del Stewart Warner, Beato Rivera, 8 A, principal

Aumente sus ingresos dignamente. Los empleados de Banca y los funcionarios del Estado en provincias podrán aumentar sus ingresos representando en todas las ciudades y pueblos una institución de Madrid para intercambio mercantil, financiero y social y editorial, con secciones bursátil, contenciosa administrativa, seguros, ahorro, previsión y editorial, etc., etc. Escribid con referencias al apartado número 9.010. Madrid.

DEMANDAS

Urgente. Se desea casa propia para industria hotel, sitio céntrico. Escribid á R. M. Anuncios Macho.

Media oficiala modista, Martínez Montañés, 9.

Sastre faltan ayudantas Pavía, 17, segundo dcha.

Se desea una dos habitaciones, bajo ó principal, para oficinas, en calle Sierpes ó muy próximo. Ofertas Moreno López, 3. Teléfono 21290.

Viajante se necesita conociendo rutas Sevilla y Cádiz. Abstenerse sin buenas referencias y conocimiento. Santillana, 5.

En piso no vivo arriendo habitación amueblada, cocina. Rodo, 15, segundo, tres á seis.

Necesítase oficiala sastra. Luna, 18.

HUESPEDES

Familia distinguida, bonita habitación, persona formal, Menéndez Pelayo, 39.

Huéspedes en familia, Pedro Miguel, 3.

Habitaciones amuebladas Potro, 4, segundo.

Habitaciones amuebladas Palmas, 92.

Casa particular caballero en familia. Angeles, 6.

Pensión estables precios convencionales. Méndez Núñe, 6.

Habitación uno dos amigos. Mateos Gago (frutería).

Habitaciones amuebladas Adriano, 24.

Habitación amueblada para estable. San Pablo, seis.

Habitación amueblada independiente céntrica, caballero. Razón, Maese Rodrigo, 4 (frente Coliseo España).

Para fiestas partidos amueblados, cocina. Alhóndiga, 31.

Amueblado Gavidia, 6, segundo.

Habitación amueblada, Viriato, 6.

En familia pensión completa, Santa Clara, 18.

Pensión 3'60, habitaciones exteriores. Gallos, 5.

Huéspedes. Razón, Infantes, 1.

PERDIDAS

Instrumento música de avenida Dato á huerta Palmeras. Gratificarán entrega altos Café Madrid.

Empresa LOS AMARILLOS

Servicio de autobuses entre Sevilla y Dos Hermanas. Salida cada media hora.

Sevilla-Villafranca y Los Palacios. Tres salidas diarias.

Sevilla-Los Palacios, combinado Las Cabezas-Lebrija - Trebujena - Sanlúcar-Chipiona. Salida á las 5 y 15 tarde.

Para más informes Santo Tomás número 9. Teléfono

AUTOS A GERENA

Salida de Gerena, ocho mañana y tres tarde.

Salida de Sevilla, una tarde y seis tarde. Extraordinarios, los domingos.

Salida de Gerena, ocho noche De Sevilla, dos madrugada.

EL SECRETO DE LA FORTUNA

¿QUIERE GANAR A LA LOTERIA?

LA ASTROLOGIA ofrécele la RIQUEZA. Indique su fecha de nacimiento y recibirá GRATIS "El Secreto de la Fortuna" que le indicará los números para Ganar en Loterías y también "LA LLAVE DE ORO" que le facilitará los medios para tener suerte en todos los Juegos. Vencer en Amores, Triunfar en Negocios y alcanzar Dicha y Fortuna. Remita su dirección y 0.50 Ctms. en sellos. - Prof. PAKCHANG TONG. Gral. MITRE 2241 - ROSARIO (Sta. FE) - (REP. ARGENTINA)

JEREZ

Confortado con los auxilios espirituales dejó de existir nuestro respetable convecino don Manuel Carbó y Gorbea, cajero jubilado de esta Sucursal del Banco de España.

El sepelio de su cadáver constituyó una numerosa y sentida manifestación de duelo.

Ocupaban la presidencia del mismo el director del Banco de España, don Francisco de P. Gonzalbes Climent; don Luis de Casa López, el párroco de San Pedro, don Anselmo Andrades García, y los sobrinos del extinto, don Julio, don José y don Luis Villanueva del Aguila; don Luis Pozo y don Sebastián Villanueva Muñoz.

A su atribulada viuda, doña Enriqueta Villanueva de Casa, y demas dolientes, enviamos nuestro más sentido pésame.

—El próximo jueves será bautizada la hermosa niña dada á luz por la distinguida señora doña María Luisa Beltrán de Lis, esposa de don José Domecq y de la Riva.

Para asistir á la ceremonia llegarán de Madrid los abuelos maternos, los marqueses de Bondad Real, y sus encantadoras hijas Patricia y Cristina.

—El próximo domingo 7 de Abril se celebrará una interesante novillada en nuestra plaza de toros.

Primeramente rejoneará un novillo la señorita Beatriz Santullano, de la que quienes la han visto actuar dicen que nada tiene que envidiar al propio don Antonio Cañero.

Luego se lidiarán cuatro escogidos novillos de la vacada de don José Anastasio Martín, que serán estoqueados por los diestros locales Ferroviario y El Coli, actuando de sobresaliente Juanito Núñez, hermano del diestro Venturita.

—Bajo la presidencia del arcipreste, don Juan Ruiz Candil, se reunieron los presidentes y hermanos mayores de las distintas cofradías, acordando constituirse en Federación.

Fué nombrada una ponencia que redactará el reglamento para someterlo á la aprobación del cardenal arzobispo de Sevilla.

—Los inspirados poetas Antonio Fernández Caro y Carlos Orellana, que el sábado anterior dieron un brillante recital en el paraninfo del Instituto, organizado por el Ateneo, sobre costumbres marroquíes, tomarán parte en otro que se celebrará pasado mañana en el local de la Federación de Estudiantes Católicos.

—En la iglesia de San Dionisio fué bautizada la hermosa niña dada á luz por la distinguida señora doña María Rodríguez Arias, esposa de nuestro convecino don Juan J. del Junco y Reyes, comisario director de la Escuela Profesional de Comercio.

En representación de los padrinos, don Francisco del Junco y Reyes, director del Observatorio Central Meteorológico, y su distinguida esposa, doña Ana Revilla Gómez, actuaron la bellísima señorita Ana del Junco y Río y su hermano Juanito, hijos del comandante médico de la Armada don José del Junco y Reyes.

Se le impuso á la neófita el nombre de María de la Oliva.

Nuestra enhorabuena á los padres de la nueva cristiana, que hacemos extensiva al abuelo materno don Olegario Rodríguez, respetado convecino nuestro.—Pareja.

M.C.D. 2022

INFORMACIONES VARIAS

"El Liberal" en Huelva

—=o=—

NOTAS DEL DIA

LOS RADICALES ONUBENSES.—HOMENAJE A UN HIJO ILUSTRE DE BOLLULLOS DEL CONDADO.—FALLECIMIENTO SENTIDO.

Los radicales onubenses celebraron una Asamblea local, convocada por la Junta municipal.

Se trataron varios asuntos de régimen interior, entre éstos, el de reunir é instalar en un local las distintas dependencias del partido. Se nombró al efecto una Comisión.

La Asamblea ratificó su plena confianza en la Junta municipal, así como testimoniar al señor Rey Mora su inquebrantable adhesión.

—o—

En Bollullos del Condado se ha descubierto una lápida con el busto del que fué personalidad relevante en aquel pueblo, don Francisco Pérez Vacas.

La lápida, que es muy artística, se halla colocada en una de las plazas de Bollullos.

—o—

El partido Unión Republicana ha acordado que el Consejo provincial esté formado por el Comité ejecutivo y los presidentes de los Comités de los pueblos.

—

Ha fallecido en esta capital el conocido médico don Gregorio Coto Pérez, director que fué de este Hospital provincial.

Gozaba de muchas simpatías y su muerte ha causado general sentimiento.

Al entierro, verificado ayer tarde, concurrieron numerosos amigos del finado.

Reciba su atribulada familia nuestro sincero pésame.

—Llegó de Sevilla, acompañado de su esposa, el notable poeta don Adriano del Valle, querido amigo nuestro.

—Marchó á La Palma del Condado el auto stand de los editores españoles.

Después visitará otros pueblos de la provincia.

—Han contraído matrimonio en esta ciudad la bella señorita Micaela Hortiguela Pérez de la Vega y don Fernando García González.

Los recién casados marcharon á Sevilla.

—Se halla mejorado de su enfermedad nuestro estimado amigo don Francisco Cordero García.

Lo celebramos.

—Llegó de La Palma el industrial don José Antonio Pichardo.

—De Villalba del Alcor, don José Espina Cepeda y el secretario del Ayuntamiento, don Enrique González. De Bollullos, don Juan Reyes.

—Regresó de Sevilla don Francisco Delgado Lazo.

—Se halla enfermo nuestro estimado amigo don Enrique Pinto Lobato.

Celebraremos su mejoría.

Pepe de la Rábida.

El fútbol modesto

El Centro Cultural y Deportivo «Hércules», deseando fomentar el deporte y cultura en general en esta ciudad, pone en conocimiento de todos los jóvenes aficionados que muy en breve comenzarán á organizar pruebas y actos deportivos en los que se disputarán premios y también se darán conferencias culturales en beneficio general.

Tiene esta agrupación en preparación un «cross» y dentro de un corto lapso de tiempo participaremos por este mismo conducto las condiciones, fecha y sitio de inscripción para facilidad de todo el que desee tomar parte en la citada prueba.

De Hermandades

La de la Carretería

El pasado domingo terminaron en la capilla de la Carretería (calle Varflora) los solemnes cultos que la Hermandad del Cristo de la Salud y Nuestra Señora de la Luz dedicaba á sus titulares, predicando el padre capuchino fray Claudio de Trigueros.

Esta Hermandad, debido á no haber terminado las reformas que esta haciendo en el «paso» de Nuestra Señora del Mayor Dolor en su Soledad, solamente sacará en su estación á la Catedral el Viernes Santo el «paso» del Misterio de las Tres Necesidades.

Acompañará á dicha cofradía la banda de música municipal.

La del Sagrado Decreto

Ayer comenzó en la iglesia de la Trinidad (Salesianos) el quinario que la Hermandad del Cristo de las Cinco Llagas y Nuestra Señora de la Esperanza dedica á sus amantísimas titulares, predicando todos los días el párroco de Santa Ana, don Bernardo Guerra Calzadilla.

El domingo 31 celebrará una misa de comunión y á continuación la función principal, predicando dicho orador sagrado.

La Hermandad hará su tradicional estación á la Catedral el próximo Jueves Santo, estrenando un «paso» con peana dorada y policromada para el Misterio del Calvario.

La de Montesión

En la capilla de Montesión (calle Feria) han comenzado los cofrades de la Oración del Huerto el exorno de sus «pasos».

El «paso» de la Oración ha sido dorado y la bella figura de Jesús lucirá rica túnica de terciopelo bordada en oro.

La Virgen del Rosario llevará un hermoso manto blanco bordado en oro y estrenará la candelería de plata y respiraderos del mismo metal.

También estrenarán cien túnicas los cofrades del «paso» de la Oración.

Acompañarán á las imágenes la banda de cornetas de Soria, la de Ingenieros y la de Tejera.

CRONICA DE SUCESOS

—=o=—

Uno compra un traje y no puede estrenarlo

Manuel Ríos Barrio, de veintisiete años, avencidado en la calle Pagés del Corro, se compró para las próximas fiestas sevillanas un traje y los forros, gastándose noventa pesetas.

Seguidamente buscó sastre, y después de convenir el precio de la confección, se tomó medida y abonó á cuenta quince pesetas.

Manuel está cansado de ir á la sastrería para probarse, lo que no podido efectuar porque la prueba se la ha tomado otro, á quien el sastre le hizo venta de lo que no era suyo.

El perjudicado ha presentado la denuncia en la Comisaría.

Se deja la bicicleta y se la quitan

José Ledesma Canales subió á una casa de la calle Rastro, 16, para cobrar una cuenta, dejándose á la puerta la bicicleta. Cuando bajó se encontró á pie.

El ciclista ha denunciado la ocurrencia en la Comisaría

Después de quitarle las sillas lo lesiona

El dueño de la tienda «La Resbaladera», don José Sierra, cuenta por las mañanas las sillas de su establecimiento y por la noche la vienen faltando una y á veces dos. Deseoso de dar caza al zorro, dedicaba á esto todos sus afanes. Cuando menos lo esperaba pudo atrapar al que le traía sin sueño y lo trincó cuando trataba de llevarse una silla.

Luchó con él y salió con leves lesiones, que le fueron curadas en la casa de socorro del distrito. El presunto autor del hurto de las sillas se llama Antonio Ferrer y Mestre y pasó detenido á la Comisaría.

En unos días le han desaparecido al señor Sierra dieciocho sillas, que valora en 125 pesetas.

Se le cae encima un volquete y se lesionan

De la casa de socorro del Prado pasó al Hospital Francisco Sánchez Jiménez, de cincuenta y siete años, vecino del Cerro del Águila, al cual se le cayó encima un volquete, que hallábase descargando en San Juan de los Teatinos.

En el benéfico establecimiento asistieron al lesionado de la fractura de la cabeza del peroné derecho y contusiones y erosiones en distintas partes del cuerpo. Su estado se calificó de pronóstico reservado.

Maleantes detenidos

Los agentes de Policía señores Cortés y Tello, han detenido á los maleantes José Marfil Roldán y Manuel García Ruiz (a) «El Aguador», y el señor Otero, á su vez, ha capturado á José Reyes Vega, reclamado por el Juzgado número 4, y á Antonio Holgado Galicia, que venía vendiendo entradas de fútbol falsificadas.

Una burra parida que no se sabe de quién es

Manuel Rodríguez Begines, de sesenta y cinco años, habitante en el barrio de la Corza, tenía una deuda con Francisco Cantos Rodríguez. Para saldarla le entregó una burra con su cría. Apenas hecho esto, se presentó en escena Pedro Domínguez, que sin encomendarse á nadie, se llevó los animalitos, alegando que el semoviente era suyo, porque el Begines le adeudaba 140 pesetas.

Pedro estima que se trata de una combinaición, y él no pasa por combinaciones.

El asunto está en la Comisaría y pasará al Juzgado, donde seguramente desenredarán la madeja.

¿Está usted seguro de que su limosna en la calle socorre siempre una verdadera necesidad?

EL LIBERAL Sevilla — FOLLETIN núm. 82

EL PELUQUERO DEL REY

(Memorias del tiempo de Felipe IV)

POR

DON RAMON ORTEGA Y FRIAS

cae, prestaré un servicio á la causa de la justicia, á lo cual estamos todos obligados.

Reflexionó el peluquero algunos instantes, sacudió la nariz, palideció repentinamente y exclamó:

—¡Ah!... ¡Sería perderme yo mismo!... ¡Tengo que renunciar á la cruz y á las rentas!... ¿Cómo no pensé que si me declaro enemigo del hombre de los anteojos, se vengará diciendo al rey que yo he llevado cartas á doña Isabel, y en vez de rentas ni cruz me encerrarán en un calabozo? ¡Oh!... ¿Sucederá lo que acaba de decirme ese muchacho? ¿Tendré que pedir ayuda á los que desprecio ahora?... ¡Qué desengaño tan triste... ¡Adiós rentas, adiós habito de Santiago!... ¡Mis esperanzas se convirtieron en humo!

Canuto dejó caer la cabeza sobre el pecho y quedó tan triste y abatido como si teniendo ya las rentas y la cruz se las hubiesen quitado.

—¡Ah!—exclamaba con lastimero acento—. Tendré que resignarme á ser por mucho tiempo peluquero. ¡Cuán breve es la dicha!... En un momento ha cambiado mi situación. Se disgustó el rey por lo que tan sin malicia dije cuando salíamos de palacio, y no tardará en pedirme cuenta de mis palabras. Después me mandó apoderame de ese hidalgo, y no puedo servirle, porque sería mi perdición... Veremos si en ese asunto reservado que ha de encomendarme luego soy tan poco afortunado. No faltaba para completar mi ruina más sino que su majestad supiera que Felipe Augusto está enamorado de doña Ana y es correspondido.

El mancebo interrumpió á Canuto con sus tristes reflexiones.

—Nos espera la comida caballero, vayamos enseguida.

—¿No puedes decir una broma sin que saques partido de ella para mofarte?

—¡Broma!... ¿Pues qué, lo de la cruz?...

—¿Lo has creído??

—Tan formalmente lo dijísteis...

—He querido ver hasta qué punto llega tu candidez...

—¿Y qué habéis sacado en limpio?

—Que no hay nada más fácil que engañarte.

—Pues tened entendido que casi siempre sale engañado el que trata de engañar.

—No se equivoca por esta vez—dijo para sí Canuto.

Y luego añadió en voz alta:

—¿Pero y la comida?

—Os he dicho que espera...

—Vamos, aunque no tengo apetito... ¡Oh!... He llevado un día...

—¿Peinando al rey?

—Sí — respondió el peluquero.

Y volvió á caer en su tristeza y distracción hasta el punto de olvidarse muchas veces que estaba comiendo.

—¿Qué sucederá?—se preguntaba Felipe Augusto—. Ya me lo dirá el hombre de los anteojos.

XXXVII

Cuál era el medicamento prodigioso del doctor Cañete

La fiebre que acometió á Isabel se calmó; pero á los tres días no había desaparecido, y Cañete opinó que no desaparecería sino con la existencia.

El efecto que este tristísimo anuncio produjo en doña Margarita, puede comprenderse: la desdichada se entregó al dolor más profundo y cien veces pidió á Dios que le quitase la vida y salvase la de su hija.

Efectivamente, el abatimiento de la joven era extremado y visible la pérdida de sus fuerzas, pues en los tres días que habían transcurrido se había demacrado su rostro y apagado el brillo de sus pupilas de tal modo que estaba desconocida aún para los que no dejaban de verla un momento.

Día y noche lloraba la infeliz, orando con fervor y atormentada horriblemente por el remordimiento de haber amado á su hermano, y sin embargo no se extinguía, sino que con el llanto y el rezo parecía crecer, lo cual hacía más dolorosos sus tormentos, porque tenía que sostener una lucha desgarradora y tenaz.

—¡Ah!—exclamaba algunas veces, dejando caer su cabeza en el seno palpitante de su angustiada madre—. No puedo olvidarlo, no puedo, madre mía, por más que he hecho y sin compasión intento arrancar de mi pecho esa pasión fatal. La idea de que Felipe es mi hermano me horroriza; pero esto no hace más que aumentar mis dolores, porque á la vez siento crecer mi amor y me atormentan más y más mis remordimientos. Yo quiero la muerte, madre mía, la muerte para descansar.

—Resignación y fe, hija mía—la contestó su madre—. Dios es misericordioso y se apiadará de ti.

Y ambas lloraron por largo rato y esperaban con ansiedad la llegada del doctor; la madre por saber si había esperanzas de salvar á su hija, y ésta por ver si tenía el consuelo de que le anunciase su próximo fin.

Pero Cañete llegaba y las dos se quedaban lo mismo, más tristes, porque el médico no daba á doña Margarita esperanzas y decía á Isabel que pronto recobraría la salud.

El día en que estamos tuvo lugar una de estas escenas, y á las dos de la tarde entró Cañete.

Doña Margarita le salió al encuentro.

—¡Ah!—exclamó juntando las manos—. ¡Mi hija se muere!...

—¿Hay alguna novedad?—preguntó el doctor.

—Está más abatida, sus fuerzas han disminuido mucho.

—¿Y la calentura?

—No cede...

—Veremos.

—Prometísteis salvarle la vida...

—Prometí hacer cuanto está en la mano del hombre; pero no luchar con Dios.

—¡Ah!...

—La enfermedad es la muerte; pero lenta, y tal vez el tiempo haga más que yo.

—Dijísteis que teníais un medicamento prodigioso...

—Sí.

—¿Por qué no se lo habéis dado?

—Porque no hubiera sido prudente.

—Entonces...

—Calma, señora...

—¡Calma cuando se muere mi hija!...

—Es cuando más la necesitáis

—¿Tenéis hijos?

—Tengo corazón.

—¡No es bastante para comprenderme!...

—Lo será para volver la salud á doña Isabel.

—¡Dios mío!...

—¿Puedo verla?

—Entrad, entrad...

Cañete entró, pulsó á la joven, le hizo algunas preguntas, la contempló largo rato, y luego dijo á doña Margarita, que esperaba sus palabras como el reo que espera su sentencia.

—Ha llegado el momento oportuno.

—¿De qué?

—De administrar mi medicamento prodigioso...

—¡Gracias, doctor, gracias!..

—Voy á recetar...

—Aquí tenéis papel y pluma—dijo la dama, señalando á una mesa.

Cañete se sentó y se puso á escribir.

El rostro de doña Margarita se reanimó de una manera sorprendente, y vertiendo lágrimas de alegría, se inclinó sobre el lecho, besó repetidas veces las mejillas pálidas de Isabel, y exclamó:

—¡Hija mía!... Vivirás. Dios ha escuchado mis ruegos, se ha compadecido de mí... El tiempo curará las heridas de tu corazón, y mi cariño, que es inmenso, un cariño que tú no puedes comprender, te hará feliz. ¡Ah!... Mis brazos no dejarán de estrecharte... ¿Por qué quieres abandonar á tu madre?... No, Isabel, no te separarás de mí... Vivirás, hija mía, vivirás...

—¡Madre mía!...

—Tomad—dijo el doctor—. Esta receta...

—¡Es la vida!...

—Tal vez.

—Voy á mandar al momento...

—Y yo esperaré, porque tengo que administrárselo yo mismo.

—Sí, sí...

—El alma está más enferma que el cuerpo, y si no la curo hoy me llevaré un gran chasco.

—¡Curar el alma!—dijo entonces Isabel con amarga ironía—. Lo conseguiréis borrando lo pasado...

—O abriendo un nuevo camino á lo porvenir—replicó el doctor—. ¿Negaréis que la parte física y moral de la criatura están tan íntimamente relacionadas, que si la una sufre un cambio se altera la otra?

—Si me dais un veneno que me quite la vida...

—O doy á vuestra vida más vigor, o hago que vuestros nervios sientan de distinto modo...

—En vano os cansáis, doctor.

—No discutiremos ahora, porque os conviene guardar silencio; pero otro día os convencerá mi medicamento. Ahora callad, y si pudiéseis dormir, mejor...

—Tengo sed...

—Sufrid un poco más.

Isabel exhaló un suspiro.

El doctor Cañete fué á sentarse en el rincón más apartado del aposento, y allí se entregó á profundas meditaciones.

Doña Margarita fijó en su hija una mirada cariñosa, y quedó inmóvil junto á la cama.

Pasó un cuarto de hora sin que ninguno de los tres interrumpiese el silencio ni se moviese.

Volvió el criado que había ido á buscar el medicamento.

Entonces se levantó Cañete, y acercándose á doña Margarita, le dijo:

—Señora, voy á convertiros en mi ayudante si no lo lleváis á mal.

—Disponed...

—Del cuidado con que se haga lo que voy á deciros, depende la virtud de esa pócima, y por eso sería conveniente que la operación no la confiáseis á ningún criado, sino que vos misma la hiciéseis.

—Tratándose de la salud de mi hija...

—Bien, escuchadme y guardar bien en la memoria lo que voy á deciros.

—Hablad...

—Aquí tenéis esta botella y estos polvos.

—Sí...

—El contenido de la primera lo echaréis en una vasija que no sea de cobre...

—¿Será buena una cacerola de plata?

—La mejor.

—Proseguid...

—Tendréis prevenido vinagre, pondréis la cacerola al fuego, y con un reloj en la mano, porque todo depende de la exactitud, esperaréis cinco minutos.

—Ni un instante más ni menos pasará.

—A los cinco minutos echaréis en el líquido una gota, una sola gota de vinagre y volveréis á esperar.

—Bien.

—Pasado igual tiempo que antes, repetiréis la operación, y así seguiréis, poniendo gotas de vinagre de cinco en cinco minutos, hasta que empiece á hervir el líquido.

—¿Y entonces?...

—Echaréis los polvos, separando inmediatamente la cacerola del fuego. ¿No lo olvidaréis?...

—¡Olvidarme!...

—Lejos del fuego, repetiréis la operación del vinagre tres veces, con los intervalos de cinco minutos, y después haréis que el medicamento vuelva á hervir.

—¿Sin echar más vinagre?

—Lo que entonces pondréis será una poca de agua al hervir la pócima, muy poca, no más que necesaria para cortar la ebullición, y apartándola del fuego, la echaréis en una capa y la traeréis.

—Descuidad, doctor, descuidad.

—Esto, como comprendeéis, no puede encomendarse á ningún criado, y no lo hago yo porque tengo que ocuparme mientras aquí con vuestra hija, preparándola para que tome el medicamento, para lo cual os ruego que mandéis traer un poco de aceite en una taza.

—Al momento.

—¿Queréis que vuelva á explicaros lo que debéis hacer?

—Sería perder el tiempo sin necesidad. ¿Creéis que puedo haber olvidado lo que tanto interesa para la vida de mi hija?

—No, y perdonad si os suplico que de la exactitud con que hagáis lo que os he encomendado, depende la

M.C.D. 2022

LA JORNADA PARLAMENTARIA

En una sesión sin relieve fueron denegados dos suplicatorios, y se puso á discusión, quedando definitivamente aprobada, la ley prorrogando los presupuestos por un trimestre.-Por último siguió la discusión de las bases para una nueva ley municipal.

Madrid 26.—A las cuatro y cinco minutos el señor Alba abre la sesión.

La Cámara presenta un aspecto muy desanimado. Es escasísimo el número de diputados que hay en los escaños y de concurrentes á las tribunas.

En el banco azul los ministros de Estado. Justicia y Gobernación.

Se aprueba el acta y se lee el despacho ordinario.

(Entra el ministro de Marina.)

Se entra en el orden del día.

Proyectos de ley aprobados

Se aprueban definitivamente los siguientes proyectos de ley:

Creando la situación de retirados movilizables.

Concediendo la cruz del Mérito Militar, pensionada, al coronel don Antonio Morilla.

Dejando sin efecto la baja de pesetas 39.695,00 al presupuesto de la Presidencia.

Modificando varios artículos de la ley de Enjuiciamiento militar. de Marina.

Aprobando el Tratado de cancelación de los arbitrajes en Sofía. en 26 de Junio de 1931.

Ordenación jurídica del aprovechamiento de las tierras conocidas con el nombre de baldíos de Alburquerque.

Suplicatorios denegados :

Se aprueban sin discusión dos dictámenes de la Comisión de Suplicatorios denegando las autorizaciones solicitadas por el Tribunal Supremo para proceder contra el diputado don Eusebio González, por la publicación de un artículo en el semanario «Adelante», de Valladolid, y contra el también diputado don José Antonio Primo de Rivera, con motivo del hallazgo de armas y explosivos en los domicilios de Falange Española y del semanario «Jons».

La supresión del Centro de Estudios Penales : : : :

Se da lectura á una proposición, no de ley, sobre supresión del Centro de Estudios Penales.

La defiende el señor Recaséns Sitches, de Unión Republicana, como primer firmante.

Sostiene la procedencia del Centro sin que, según su criterio, sea razón suficiente para suprimirlo las tendencias políticas de algunos de sus profesores.

El orador expone el origen del Centro, las causas que impulsaron á organizarlo, la integridad del profesorado, para concluir encontrando inexplicable su supresión, que ha obedecido solamente á cambios políticos.

Termina expresando su disgusto y el de sus compañeros por haberse suprimido el Centro de Estudios Penales, y pide la rectificación de la medida ministerial, ó, al menos, que el nuevo profesorado de la Escuela Criminal se reclute legalmente, con las garantías debidas.

El señor Pinan, popular agrario, formula por su parte algunas observaciones.

El ministro de Justicia contesta el señor Recaséns, de quien dice que, en definitiva, no ha hecho otra cosa que defender una idea política.

Cree que el señor Recaséns Sitches ha expuesto el problema desde un punto de vista puramente científico; pero el ministro tiene que tener en cuenta si la labor que realiza un organismo está en relación con el sacrificio que representa. He creído que cumplía mejor el Instituto de Criminología la función de formar á los funcionarios de Prisiones, que el Centro de Estudios penales. dedicado á estudios de mayor altura, que tenían una cabida más adecuada en la vida universitaria.

Rectifica el señor Recanséns Sitches, y dice que la Escuela de Criminalogía desarrolla una labor eficaz, muy en consonancia con los tiempos presentes.

Agrega que el ministro requirió al señor Jiménez de Asúa, director del Instituto de Estudios penales, para que dimitiera el cargo que no ostentaba por nombramiento del ministro, sino del Claustro del propio Instituto, y á éste fué á quien presentó la dimisión. Entonces fué cuando el ministro de Justicia creyó que era mejor suprimir el organismo.

También rectifica brevemente el ministro de Justicia.

Vuelve á hacerlo el señor Recaséns Sitches, para decir que no trataba de defender al señor Jiménez de Asúa, sino al director del Instituto.

El ministro de Justicia: Pues lo ha disimulado S. S.

Queda terminado el debate.

La prórroga del presupuesto

Se lee un dictamen de la Comisión de presupuestos sobre el proyecto de ley prorrogando para el segundo trimestre del año actual el presupuesto de gastos é ingresos aprobado por ley de 30 de Junio de 1934.

El presidente de la Cámara concede la palabra al señor Mangrané, de la Esquerra Republicana de Cataluña, para consumir el primer turno en contra de la totalidad.

El señor Mangrané comienza diciendo que va á dar un consejo de amigo al ministro. S. S., dice, ha demostrado que no sirve para ministro de Hacienda. En estas condiciones, lo mejor que puede hacer es marcharse. (Risas).

El señor Marraco: Su señoría está en minoría. Si así pensara la mayoría de la Cámara, ahora mismo tomaría la puerta.

(Entra el presidente del Consejo).

Continúa el señor Mangrané y dice que la Prensa en general está contra el ministro. El mismo «Diluvio» que está en Barcelona... (Risas.) Su señoría se ríe y esto es muy serio. El que no cumpla ó no sepa cumplir, que se vaya.

Continúa el orador produciéndose en una forma pintoresca.

El segundo turno contra la totalidad : : : : : :

El señor Chapaprieta consume el segundo turno en contra de la totalidad. Recuerda que tiene presentada una proposicion, no de ley, que está esperando llegue el momento de discutirla. Con este motivo se entablaría un debate; pero no quiere ser obstáculo á que se apruebe rápidamente esta ley, que verdaderamente apremia.

Desde 1923 estamos viviendo en prórrogas presupuestarias. Esto no es constitucional, puesto que según la Constitución, solamente se podrán acordar prórrogas cuando por cualquier circunstancia imprevista no pueda haber tiempo para discutir un presupuesto.

Se ocupa del déficit y dice que va en aumento. Termina diciendo que es preciso que el Gobierno tenga una política presupuestaria definida.

Intervención del ministro :

El ministro de Hacienda contesta, diciendo que la política económica de este Gobierno no es la que hubiera podido realizarse en una época de tranquilidad, propicia á una labor ordenada.

Se trabajó intensamente durante el verano de 1934, se trajo á la Cámara un presupuesto, se retrasó por los sucesos revolucionarios de Octubre y entonces hubo que pedir la prórroga, porque materialmente no había tiempo para discutir aquella ley presupuestaria. Es posible que aprovechando el trabajo de la Comisión nombrada para reorganizar los servicios y la experiencia de estos meses, se pueda durante el verano estudiar seriamente un presupuesto.

Respecto al déficit, dice que las cifras dadas por el Gobierno se aproximan mucho más á la realidad que otras cifras que se han circulado. Esta es la verdad de la situación y las causas de esta situación no están en este Gobierno, sino que las ha heredado.

Termina diciendo que con un período de orden tiene la esperanza de otros tiempos mucho más propicios que los pasados.

Rectifica el señor Mangrané.

Discusión del articulado :

Termina la discusión de la totalidad y se entra en la del articulado.

El señor Toledo. tradicionalista. defiende un voto particular, en el que pide cesen las subvenciones á aquellos organismos creados al amparo de la ley de Confesiones y Congregaciones religiosas.

El orador combate el presupuesto de Instrucción Pública, y dice que las Misiones pedagógicas no han servido más que para favorecer la propaganda socialista. Considera que los libros que llevan esas Misiones no son los más adecuados para los niños.

Termina pidiendo que se retiren las subvenciones á las Misiones pedagógicas y al Ateneo de Madrid, que ha desarrollado siempre una labor revolucionaria.

El ministro de Instrucción Pública dice que el señor Toledo más que defender un voto particular se ha dedicado á combatir su obra ministerial.

Considera que la labor científica que desarrollan los Centros subvencionados aconseja no retirarles esa subvención.

Rectifica el señor Toledo.

El señor Pabón, popular agrario, manifiesta que la minoría que representa no puede intervenir en una discusión á fondo del presupuesto de Instrucción Pública, porque solamente se trata de una prórroga,

Rectifica el ministro de Instrucción Pública.

En votación nominal es rechazado el voto particular del señor Toledo por 64 votos contra 20.

Explican el voto los señores Cambó, de la Lliga regionalista, y Royo Villanova, agrario.

Ni uno ni otro se muestran conformes con el presupuesto de Instrucción Pública, que han votado por tratarse solamente de una prórroga.

Sin más discusión se aprueba el artículo primero.

Se aprueban también, sin ser discutidos, los artículos segundo, tercero, cuarto y quinto.

La Comisión acepta un voto particular : : : : :

La Comisión acepta un voto particular de su presidente, señor Villanueva, radical, al artículo sexto.

En este voto particular se autoriza al Gobierno para emitir deuda del Tesoro al 4,50 por 100 de interés anual, y amortizable en plazo no superior á dos años.

El señor Rodríguez de Viguri opina que se debe fijar una fecha y una cantidad tope.

Se origina una discusión porque el señor Badía, de la Lliga Regionalista, tiene presentada otra enmienda en el mismo sentido.

Intervienen brevemente los señores Badía, Rodríguez de Viguri, Cabo y el ministro de Hacienda.

La Comisión presenta una fórmula que merece la aprobación de todos, quedando aprobados los artículos sexto, séptimo y octavo.

El señor Calderón, independiente, interviene en contra del artículo nueve, que cree anticonstitucional y vulnera, á su juicio, la ley de contabilidad. El artículo se refiere á una consignación de 300.000 pesetas para difusión de libro español en América.

El señor Rodríguez de Viguri, por la Comisión, encuentra extraño que haya en la Cámara quien se levante para combatir una consignación que tiene por finalidad buscar la expansión de la cultura española.

El señor Lamamié de Clairac, también combate el artículo, mostrándose conforme con el señor Calderón.

Queda aprobado el artículo IX, con el voto en contra de las minorías á que pertenecen los señores Calderón y Lamamié de Clairac.

Se lee un artículo adicional respecto al presupuesto de las posesiones de Africa occidental, que se supone quedará prorrogado si en primero de Abril no hubiera sido aprobado otro nuevo.

Queda aprobado.

Terminada la discusión, después de rechazada una enmienda del señor Recaséns Sitches, la presidencia advierte que esta misma noche se preguntará á la Cámara si se aprueba definitivamente la ley que prorroga por un trimestre, los presupuestos vigentes.

Las bases para una nueva ley municipal

Se pone á discusión el dictamen de la Comisión de Gobernación sobre el proyecto de ley de bases para una nueva ley municipal.

La base que se va á discutir se refiere á los funcionarios.

El señor Vega de la Iglesia, presidente de la Comisión, manifiesta que han quedado aceptados dos párrafos de una enmienda del señor Salazar Alonso, radical, referente á la inmovilidad de funcionarios municipales.

Se rechaza una enmienda del señor Serrano Súñer, popular agrario, y se acepta parte de otra del señor Echeguren, radical.

Se acepta una enmienda del señor Beca, popular agrario, variándose su redacción. La enmienda se refiere al Montepío Nacional de funcionarios municipales.

(Preside el señor Casanueva).

El señor Beca pide votación para la parte no aceptada, y como no hay número suficiente de diputados, se aplaza la votación.

La Comisión no acepta enmiendas de los señores Blanch, radical, y Mondéjar, agrario, por estar contenidas en una del señor Salazar Alonso, ya aceptada.

Se acepta una enmienda del señor Irujo, nacionalista vasco, y se rechazan otras de los señores Beca y Madariaga, populares agrarios. Se pide en esta última que se creen los secretarios de Ayuntamientos de tercera categoría, á la que pueden pasar los secretarios interinos que lleven un año en el ejercicio de esta función.

La Comisión acepta, por fin, esta enmienda.

Se vota definitivamente la prórroga del presupuesto :

Se suspende esta discusión y se procede á votar definitivamente el proyecto de ley que prorroga los presupuestos. Queda aprobado.

Vuelven á discutirse las bases para una ley municipal.

El señor Casas (don Hermenegildo), de Unión republicana, se muestra contrario á la aceptación de los secretarios interinos por creer que el acuerdo perjudicará á los opositores que actualmente se están examinando.

Disipa esos temores, por la Comisión, el señor Vega de la Iglesia.

La Comisión acepta varios párrafos de una enmienda del señor Irujo y rechaza otros.

El señor Irujo defiende las partes no aceptadas de su enmienda en un prolongado discurso.

Se suspende esta discusión y se levanta la sesión á las nueve de la noche.

Los cadáveres de los guardias de Prisiones que cayeron ayer han sido transportados á los pueblos de su naturaleza para recibir sepultura

Madrid 26.—Esta tarde á las tres, fueron sacados del depósito judicial, á hombros de algunos compañeros, los féretros que contenían los cadáveres de José Alvarez Alvarez y Francisco Tenacio Pompa, víctimas de la agresión cometida ayer en la calle de Blasco Ibáñez.

Los féretros fueron depositados en dos furgones para la conducción á la Cárcel Modelo.

Iban seguidos por varios automóviles que ocupaban numerosos compañeros de los finados. Varios compañeros de las víctimas, se hicieron cargo de los féretros, trasladándolos al salón de actos de la prisión, donde se había instalado la capilla ardiente. Los féretros se colocaron en el estrado, y á ambos lados de ellos, compañeros de los finados, con uniforme, dieron guardia de honor.

A continuación se organizó el desfile del público, Entre las personas que desfilaron figuraban el director general de Seguridad, el presidente de la Comisión gestora municipal, el jefe de información del gabinete de enlace, el subdirector de Prisiones y numeroso personal, franco de servicio, de los Cuerpos de Prisiones, Policía, Seguridad y Asalto, así como gran cantidad de público, entre el que figuraban numerosas mujeres.

Durante el desfile se desarrollaron escenas de dolor, y en el interior de la Cárcel se observó, por los reclusos, un absoluto silencio.

A las cuatro de la tarde comenzaron á llegar diversas personalidades para asistir al entierro. Momentos después llegó el clero parroquial de San Antonio, con cruz alzada. Las numerosas coronas que había en la capilla ardiente fueron trasladadas á dos coches portacoronas, y personal del Cuerpo de guardianes de Prisiones sacaron á hommbros los féretros, sobre los que habían sido depositados unos hermosos ramos de flores, enviados por familiares de varios reclusos de la Cárcel.

La Plaza de la Moncloa estaba materialmente atestada de público

Inmediatamente se organizó la comitiva. Abrían marcha dos motocicletas de la policía urbana. Seguía después el clero parroquial, y detrás marchaban los dos féretros, á hombros de compañeros de las víctimas. La presidencia del duelo estaba constituída por don Julián Moreno, oficial técnico del Cuerpo de Prisiones, agregado á la secretaría general de la presidencia de la República, que ostentaba la representación del Jefe del Estado; el director general de Seguridad, señor Valdivia; el gobernador, señor Morata; el presidente de la Gestora municipal, señor Salazar Alonso; el director de la Cárcel Modelo, señor Martínez Elorza; el director de Administración Local, señor Echeguren, en representación del ministro de la Gobernación; representantes de Acción Popular y otras personalidades. También figuraban representaciones de los oficiales de Prisiones de los penales de Ocaña y Alcalá de Henares, el juez militar que instruye el sumario por el suceso, señor Jiménez Figueras, y numeroso público.

La comitiva desfiló por la calle de Blasco Ibáñez y se dirigió por el paseo de Moret al de los Rosales. Frente al templete de la música, se despidió el duelo, desfilando ante los féretros todas las personas que habían acudido al entierro.

Seguidamente, lo féretros fueron depositados en los carruajes fúnebres y siguieron por el paseo de los Rosales.

Al pasar frente al cuartel donde se aloja el regimiento de Infantería número 3, formó la guardia. Desde allí, uno de los coches fúnebres, el que conducía los restos del señor Alvarez, se dirigió á la estación del Norte, donde quedó depositado el cadáver para su traslado por vía férrea á un pueblo de la provincia de León; y el que lleva los restos del señor Tenacio, marchó directamente por carretera al pueblo de Caca Rubielos.

Las gestiones de los agricultores zaragozanos en Madrid

Madrid 26.—La Comisión de representantes de entidades agrícolas de Zaragoza, que se encuentra en Madrid, ha visitado hoy á la Comisión mixta arbitral agrícola, teniendo un cambio de impresiones en las que se ha esbozado la conveniencia de prescindir de los contratos directos de las fábricas y ver la forma de tomar como base para la contratación de remolacha los cupos por pueblos.

Se acordó visitar al ministro de Agricultura mañana á las once. También se ha acordado que la Cámara Agrícola de Zaragoza cite á todas las entidades agrícolas de la provincia, á una reunión á las tres y media de la tarde, en su domicilio, para que esta Comisión dé cuenta de todas las gestiones realizadas y sus resultados.

Francia seguirá dando hospitalidad á los emigrados políticos

París 26.—Sa ha facilitado una nota oficiosa en relación con los emigrados políticos españoles.

En ella se desmiente la información publicada, según la cual, iba á anunciarse la orden de expulsión de algunas personas que tomaron parte en movimientos sediciosos en España. El Gobierno dice en dicha nota, que, fiel á su criterio de hospitalidad que siempre tuvo Francia con los emigrados políticos, seguirá prestándola como hasta ahora á los emigrados políticos españoles. Unicamente impedirá que algunos de estos elementos, como venía ocurriendo hasta ahora, se mezclen en asuntos interiores y orienten campañas de los grupos extremistas contra la política de su país.

Francia prohibe la exportación de materias primas

París 26.—El Consejo de ministros acordó hoy prohibir la exportación de materias primas que se puedan utilizar en tiempo de guerra. Entre estas materias se incluye el magnesio, el cobre y la madera utilizada en la fabricación de carros de artillería.

Se ha tomado esta medida en vista de que Alemania ha estado comprobando estas materias primas, particularmente el magnesio.

LEA V. MAÑANA «EL LIBERAL»

M.C.D. 2022

La política nacional

La Comisión encargada de dictaminar la proposición acusatoria pide á la Cámara la autorice para actuar con sólo 19 miembros, ya que la minoría socialista no ha designado aún sus representantes.-De momento no habrá Consejo de ministros.

Se ha reunido la Comisión de los 21, que sólo son 19 :

Madrid 26.—Se reunió la Comisión parlamentaria encargada de dictaminar la proposición acusatoria que fué tomada en consideración por la Cámara, relativa al alijo de armas.

Según manifestaron los reunidos á la salida, como estos días habían sido solamente diecinueve, ya que los miembros correspondientes á la minoría socialista no han sido designados, con objeto de evitar que pueda tachárseles de demorar la actuación, acordaron redactar un acta, que firmaron todos los miembros de la Comisión y que entregaron al presidente de la Cámara, en la que se le piden una de estas tres determinaciones: que se señale un plazo á la minoría socialista para que ésta designe sus representantes que se nombren más representantes de otras minorías, en el caso de que la socialista no lo haga para completar el número de veintiuno que necesita tener la Comisión ó bien que se acuerde que ésta pueda funcionar únicamente con diecinueve miembros.

El presidente de la Cámara seguramente pondrá en conocimiento de ésta el acta firmada por la Comisión citada y la Cámara decidirá, en definitiva, lo que ha de hacerse.

El Sr. Marraco confiaba en la aprobación de la prórroga del presupuesto : : :

Madrid 26.—Al llegar esta tarde al Congreso el ministro de Hacienda le preguntaron los periodistas si creía que esta tarde quedaría aprobada la prórroga de los presupuestos. El ministro contestó que así lo esperaba, y como los informadores le dijeran que el jefe del Gobierno había manifestado esta mañana que habían surgido algunas dificultades para la aprobación de esta ley, el señor Marraco dijo:

—¡Ah! Pues si lo ha dicho el jefe del Gobierno...

Después los periodistas han podido saber que las discrepancias surgidas lo han sido entre la Comisión de Presupuestos y la ley presentada por el Gobierno sobre emisión de Deuda, pues mientras en ésta se fija la cantidad de mil millones de pesetas, la Comisión de Presupuestos solamente accedió á la emisión de 500 millones.

Parece que se han iniciado gestiones para ver si se llega á una solución que satisfaga las aspiraciones del Gobierno.

Se van á emitir mil millones de Deuda : : : : :

Madrid 26. — El presidente de la Comisión de Presupuestos, señor Villanueva, manifestó esta tarde que en la reunión celebrada por la Comisión, acababan de acordar la concesión de autorización para emitir Deuda hasta mil millones de pesetas, ó sea de acuerdo con lo solicitado por el Gobierno. De estos, 600 millones son para recoger las obligaciones de ahora y del mes de Octubre.

La Comisión de Agricultura aprueba una ley adicional

Madrid 26.—La Comisión de Agricultura se reunió esta mañana y aprobó la ley adicional á la de arrendamientos, basada en la enmienda presentada por el señor Illanes, en la que han sido introducidas algunas modificaciones.

Mañana no habrá Consejo, pues la circunstancia esperada no se ha dado : : :

Madrid 26.—El jefe del Gobierno fué interrogado esta tarde al salir del salón de sesiones acerca de la fecha en que se celebraría el próximo Consejo de ministros. El señor Lerroux contestó que no se celebraría Consejo.

—Pero usted había dicho...

—Sí—atajó—. He dicho que si se daba una circunstancia, se celebraría mañana Consejo de ministros; pero como esa circunstancia no se ha dado, pues no se celebra.

Los propietarios de Extremadura protestan contra varias leyes agrarias : : :

Madrid 26.—Esta tarde ha visitado al jefe del Gobierno una Comisión de propietarios de Extremadura, acompañada del diputado señor Rodríguez Jurado.

Según manifestó éste á los periodistas, el objeto de la visita había sido para protestar contra varias leyes del ministerio de Agricultura, relativas exclusivamente á Extremadura, porque los comisionados son partidarios de que se legisle para toda España y no exclusivamente para una región.

También protestaron contra el Reglamento de la ley de arrendamientos, que tiene preceptos que están en pugna con disposiciones de dicha ley, que suponen un evidente perjuicio para sus intereses.

Los tres están de acuerdo

Madrid 26.—En el pasillo circular del Congreso conferenciaron los señores Martínez de Velasco y Gil Robles. Preguntado el señor Martínez de Velasco, dijo que habían cambiado impresiones acerca de las entrevistas que se están celebrando estos días con el jefe del Gobierno y que, desde luego, estaban completamente de acuerdo los señores Martínez de Velasco, Gil Robles y Melquiades Alvarez.

Opinión de Romanones sobre las obras navales en proyecto : : : : : :

Madrid 26.—El conde de Romanones llegó pronto á la Cámara para hacer su pregunta sobre política internacional.

Antes de entrar en el salón de sesiones conversó con el señor Rodríguez Pérez sobre la propuesta del ministro de Marina de realizar un gasto de 430 millones en construcciones navales y reforma de barcos.

—Yo—decía el señor Figueroa—estaría de acuerdo con ese gasto si estuviera ya determinada una norma fija; pero me parece absurdo meterse en él sin tener trazada nuestra política internacional. Lo primero que hay que concretar es esto, y lo otro es consecuencia.

El señor Rodríguez Pérez y demás oyentes coincidían con el ex conde de Romanones.

Manifestaciones del señor Alba : : : : : : :

Madrid 26.—A las ocho de la noche abandonó la Cámara el señor Alba é hizo á los periodistas las siguientes manifestaciones:

—Les llamo á ustedes porque tengo que asistir á una comida y no les podré recibir luego. Mañana, á primera hora, irá una proposición, no de ley, del señor Madariaga sobre el paro obrero. Después un suplicatorio. Luego la ley municipal y alcoholes á base de una fórmula que se ha dibujado, y por último, un proyecto de ley sobre normas complementarias de los artículos 97, 98, 99 y 106 de la Constitución, que no tienen importancia y que no se refieren á la reforma de la Constitución, como equivocadamente han dicho algunos periódicos.

Un periodista le preguntó si el votar hoy mismo definitivamente la prórroga del presupuesto tenía relación con algún acontecimiento político, y el señor Alba contestó que en estos casos de prórroga presupuestaria era costumbre hacerlo así, porque dado el corto número de días que restan hasta fin de mes, la Intervención general necesita el cumplimiento de muchos trámites.

Se accede á una petición del Gobierno : : : : :

Madrid 26. — A petición del Gobierno, los señores Figueroa y Maura (don Miguel) han aplazado la pregunta que tenían anunciada para la sesión de hoy sobre política internacional.

El sumario contra los ex consejeros de la Generalidad

Madrid 26.—El representante del ministerio fiscal, que estudia estos días el sumario instruido contra los ex consejeros de la Generalidad, estuvo entregado á esta labor en la secretaría del Tribunal Supremo hasta altas horas de la madrugada.

Mañana es el último día del plazo señalado para que formule su calificación provisional.

En plazos consecutivos, de cinco días cada uno, habrán de estudiarlo los defensores señores Jiménez Asúa, Ruiz Funes, Barcia y Ossorio y Gallardo.

Seguramente el viernes se celebrará la vista por la recusación por ellos presentada contra los señores Pradera, Martínez Sabater y Ruiz del Castillo, vocales del Tribunal de Garantías.

De política saben los ministros, en ocasiones, poca cosa

Madrid 26.—La noticia de la suspensión del Consejo de ministros de mañana y la rapidísima aprobación de la prórroga presupuestaria dieron motivo á que en los pasillos de la Cámara se produjeran numerosos comenarios en torno á la situación política.

Los periodistas preguntaron al ministro de Estado si, en efecto, el Consejo del miércoles se había suspendido, y contestó:

—Yo he hablado con el jefe del Gobierno para decirle que mañana tengo una recepción diplomática; si debía suspenderla para asistir al Consejo, ó no. El señor Lerroux me ha dicho que puedo celebrarla; de modo que no hay Consejo.

—¿Usted cree que se producirá el acontecimiento político que todos esperan?

—Yo no sé, aunque nunca estamos libres de una crisis. Eso ustedes lo sabrán, porque á veces los ministros somos los que menos nos enteramos.

El árbitro es el Sr. Martínez de Velasco : : : :

Madrid 26.—Al retirarse de la Cámara el jefe de la Ceda, señor Gil Robles, algunos periodistas le hicieron la siguiente pregunta:

—¿Mañana, como se dice, habrá algo?

—Puede ser.

—Pero admite usted la posibilidad...

El jefe de la Ceda cortó la pregunta del periodista, diciendo:

—Yo no sé nada. Eso que se lo pregunten al árbitro de los destinos de la política, señor Martínez de Velasco.

Se ha prorrogado el estado de guerra, alarma y prevención en algunas provincias : : : : : : :

Madrid 26.—El hecho de que fuese aprobado definitivamente en la sesión de la Cámara el proyecto de prórroga de los presupuestos y la autorización al Gobierno para prorrogar por otros treinta días los estados de guerra, alarma y prevención que existen en diversos provincias, hizo creer en el Congreso que sería convocado para hoy el Consejo de ministros.

Preguntado el señor Lerroux si, como se decía, había convocado el Consejo para el día de hoy, contestó:

—No lo he convocado, y probablemente no nos reuniremos hasta el viernes.

La crisis latente será de fondo : : : : : : :

Madrid 26.—Aprobada ya la prórroga trimestral del presupuesto, en lo que el Gobierno tenía una especialísimo interés antes de plantear el problema político pendiente, se anuncia que el viernes, día en el que seguramente se celebrará el tan esperado Consejo de ministros, el problema político tendrá su resolución.

Estos dos días los aprovechará el señor Lerroux para continuar sus conversaciones con distintas personalidades políticas para procurar una conformidad con las mismas acerca de la reorganización del Gobierno.

Por otra parte, en los pasillos de la Cámara se comentaba ante la suspensión del Consejo de mañana que la crisis será de fondo por la absoluta unanimidad en los representantes de la Ceda, agrarios y liberales demócratas de no participar en ningún nuevo bloque gubernamental que sea presidido por el señor Lerroux, pues ello significará la continuidad en la misma política, con la que se muestran disconformes. Entrarían á formar parte de otro Gobierno de la misma composición del actual: pero con otro presidente y distinta proporcionalidad en sus componentes en el Gabinete.

Conversando con algunos significados diputados radicales, nos decían que, desde luego, la crisis será de fondo, y si es encargado el señor Lerroux de la constitución del nuevo Gobierno será éste absolutamente radical.

Un diputado radical nos decía que si esto sucediera así, serían cuatro los ministros radicales que saldrían: los señores Vaquero, Orozco, Abad Conde y Marraco.

Dictámenes que se agregan á la orden del día : : : :

Madrid 26.—Han sido incorporados al orden del día de la Cámara los siguientes dictámenes:

Dictamen de la Comisión de Estado sobre el proyecto de ley aprobando el acuerdo complementario del convenio comercial hispano-alemán, el protocolo de firma y el convenio de pagos para el tráfico de mercancías firmado en Berlín el día 21 de Diciembre de 1934.

Dictamen de la Comisión de Presupuestos sobre el de gastos é ingresos de las posesiones del Africa Occidental para los tres últimos trimestres de 1935.

Dictamen de la Comisión de Agricultura sobre el proyecto de ley modificando la disposición adicional segunda de la de arrendamientos rústicos.

Apoyo de una proposición de ley del señor Manglano sobre revisión de los retiros de los suboficiales del Ejército.

Aprobación definitiva del proyecto de ley, que declara extinguida la Junta social y administrativa, sustituyéndola por un Consejo Supremo, que se denominará Consejo Técnico Nacional de la restricción de estupefacientes.

El conde de Romanones, á pesar de su apartamiento, está siempre en el primer plano

—=o=—

Ante el giro de la política internacional hay--dice--que crear un Estado pacifista

—=o=—

En cuanto á política interior, supone que sin plenas garantías no intervendrán en las elecciones ni socialistas ni republicanos

Madrid 26.—«Heraldo de Madrid» publica hoy una conversación de uno de sus redactores con el conde de Romanones sobre diversos temas políticos.

Respecto á su anunciada pregunta al ministro de Estado sobre política internacional, dice que lo que se propone es decir al Gobierno que es preciso fijar la posición de España y hacerlo con tiempo. Lo mejor para ello es crear un Estado pacifista en la opinión por medio del Parlamento, de la tribuna y de la Prensa libre...

—¿Cree usted posible ahora una conflagración bélica en el mundo?

—Creo que el gesto de Alemania retrasa su posibilidad. Sin embargo, no debemos cerrar los ojos. Por muchos conceptos, conviene prevenirse. Las características de una futura y posible conflagración bélica serán tan trágicas, que nadie será capaz á discernirlas.

—¿Podría España mantener su neutralidad?

—Sería muy difícil, si previamente no se acometía una obra política nacional por los Poderes del Estado. Todos la deseamos; pero ¿podremos imponer nuestro criterio á los beligerantes?

—De no surgir la conflagración mundial, ¿qué suerte correría nuestra acción en Marruecos?

—Tanto Alemania como Italia tienen por resolver un grave problema: el de la expansión y no tienen más que un camino: Africa. Italia no tiene suficiente con lo que los tratados la asignaron al Sur del Nilo, ni con los ciento ó ciento cincuenta mil kilómetros del Norte africano. Italia mira con un gran anhelo toda la antigua Tripolitania. En cuanto á Alemania, no debe olvidarse que con el Tratado de Versalles se le cerraron terminantemente las puertas de Africa. Claro es que, sentado ya el precedente, puede dudarse mucho del porvenir de las otras cláusulas del Tratado.

—¿Es de temer una reacción indígena contra nuestra influencia en Marruecos? Recuerde usted lo sucedido en 1921, de dónde procedían los armamentos de las cabilas...

—De Alemania... Es muy probable que esa sospecha suya abrigue un justificado temor. ¿Acaso se conformará Alemania con su exclusión definitiva de Africa? ¿O, por el contrario, preparará «la mocita» una de las suyas?

—¿Y de política nacional?

—No soy más que un espectador. Mi solaz único es en estos tiempos la reconstrucción de mi pasado, mis libros y mis colaboraciones. En la semana próxima aparecerá «Amadeo», libro que ha de ofrecer el interés de su analogía con la época presente...

—¿Ha leído usted el discurso del señor Gil Robles?

—Sí. Y porque conozco ese discurso temo que lo que siempre he creído—no hay más cera que la que arde—ahora no tenga confirmación. Y, á propósito de Gil Robles, hay que reconocer dos cosas: que es inteligente é inexperto. Yo bien sé que en la Cámara hay diputados monárquicos; pero si oyen á Gil Robles decir «Viva la República», ellos gritaran «Viva». La mayor ofensa que se puede hacer á Gil Robles es llamarle monárquico...

—¿Qué opina usted del proyecto de ley electoral?

—Que es un galimatías. Yo creo que, teóricamente, el mejor sistema electoral es el proporcional puro; pero mientras no estén los ciudadanos capacitados políticamente, lo mejor sería, ya que no los antiguos distritos, unas elecciones por grandes circunscripciones, aunque sin el farrago de la llamada segunda vuelta.

—¿Y de unas elecciones próximas?

—Supongo que sin plenas garantías, no irán á la lucha, ni socialistas ni republicanos.

—¿Y del problema presupuestario?

—Presumo que no será esta de ahora la última prórroga, hasta que se agoten todas y haya que hacer un nuevo presupuesto por decreto.

—Usted fué el último presidente del Senado. Ahora se habla de revisión constitucional: ¿Cree que afectará al sistema parlamentario bicameral?

—No olvide usted ésto que le voy á decir: No habrá revisión constitucional sin que en ella se comprenda la creación de una segunda ó alta Cámara. Su necesidad está bien evidenciada en la experiencia realizada desde 1931. Con una alta Cámara muchas cosas pasadas no hubieran sucedido.

SUCESOS EN MADRID

Roban en una fábrica; pero se recupera lo robado y se captura á los ladrones

Madrid 26.—La Guardia civil del puesto de Carabanchel Bajo recibió aviso de que en la calle de Pablo Rada, próxima al Hospital Militar, en una fábrica de don Justo Negro, habían penetrado ladrones.

Avisado el dueño de la fábrica, comprobó que habían desaparecido más de doscientos kilos de plomo de su fábrica de estampación y distintos objetos y herramientas, que valora en más de 4.000 pesetas.

El subteniente jefe de la línea don Teodoro Arribas, ordenó la práctica de diligencias, que dieron por resultado la detención de Gregorio Palacios González (a) «El Gori», de veinte años; Antonio Jiménez (a) «El Toni», de veintiséis; Rafael Alvarez García (a) «El Rafaelillo», de veintitrés, y Francisco Cristóbal Cebrián, de veintinueve, todos con domicilio en Madrid.

Una vez que los detenidos prestaron declaración, la Guardia civil se dedicó á rescatar lo robado, y en unión del atestado correspondiente han sido puestos á disposición del juez municipal de Carabanchel Bajo.

Detención de otros tres rateros

Madrid 26.—Una pareja de la Guardia civil, compuesta por los guardias Angulo y Calvo, que esta madrugada prestaban servicio en la carretera de Madrid á Fuenlabrada, detuvieron á tres individuos que les infundieron sospechas, á quienes se les ocuparon unos objetos que habían sustraido en Carabanchel al industrial don Faustino García.

Los detenidos, con el atestado correspondiente, han sido puestos á disposición del juez municipal de Carabanchel Bajo.

M.C.D. 2022

TELEFONOS
Redacción . . . 25348
Administración. . 26367
Conferencias . . 25809

El Liberal

SUSCRIPCION
Sevilla un mes . . 2 pts.
Provincias trimestre. 6 »
Extranjero » . 15 »

Redacción, Administración y Talleres: GARCIA DE VINUESA, 30

Los parlamentarios vitivinicolas han encontrado una fórmula para la solución del pleito alcoholero

Madrid 26.—A última hora de la tarde los diputados señores Morayta y Oria, del grupo parlamentario vitivinícola, manifestaron á los periodistas que después de una serie de discusiones en relación con el proyecto regulando el mercado de alcoholes, se ha llegado á una fórmula que armoniza los distintos criterios sobre el mencionado proyecto y que ha de satisfacer á la mayoría de los parlamentarios.

La fórmula es la siguiente:

El apartado D) y el voto particular del señor Cuartero quedarán redactados de la siguiente manera:

D) Al objeto de regular el mercado y prevenir su abastecimiento y valorizar los productos de la viticultura, sin despreciar los de la remolacha, se adoptarán las siguientes medidas:

Primera.—Se autoriza al ministro de Hacienda para que ordene á la Compañía Arrendataria de Petróleos, en cumplimiento de lo dispuesto en el número tercero del artículo noveno del real decreto ley de 28 de Junio de 1927, la adquisición de los alcoholes destilados de melaza que le sean ofrecidos por los fabricantes de alcohol y destinados á combustible público en mezcla con gasolina y otros productos, cuyos alcoholes sean adquiridos al precio que anualmente fijará una Comisión compuesta por tres representantes del Estado y otros tres representantes de los fabricantes de azúcar, de alcohol y de melaza y cultivadores de remolacha, y que en ningún caso será inferior al importe que rija para los alcoholes vínicos. La riqueza en azúcar de las melazas destinadas al alcohol, no será mayor que lo que corresponda á la industrial y prácticamente incristalizable.

Segunda.—En los casos en que por exceso de producción ó falta de salida de los vinos se coticen éstos en el mercado á precios inferiores á unas sesenta pesetas hectólitro, con las fiemas y aguardientes de bajo grado de los residuos de la vinificación, tengan un valor menor al expresado, se autoriza al ministro de Agricultura para que mediante las disposiciones oportunas y por el orden de prelación que se establezca, ordene el bloque transitorio en las fábricas de alcohol vínico hasta un treinta por ciento del alcohol que se produzca á partir de la fecha en que se haga uso de esta autorización. La prohibición de empleo en desnaturalizados de los alcoholes procedentes de las melazas, residuo de la fabricación de azúcar, la excluirá de empleo para los alcoholes de vino puro en el encabezamiento de vinos de todas clases de bebidas alcohólicas. No obstante lo dispuesto en el párrafo anterior de esta ley, dicha medida solamente podrá ser adoptada al comienzo de cada campaña y, por último, se bloquea temporalmente del diez al veinte por ciento de la cosecha existente en poder de los productores ó elaboradores.

Después de dar á conocer el texto de la anterior fórmula, fueron interrogados algunos diputados representantes de la Ceda, quienes manifestaron que dicha fórmula no llegaría á presentarse, toda vez que ellos no la votarían en el Parlamento.

Al saber el señor Morayta esta decisión de los populares agrarios, dijo que ya tenía conocimiento de la anunciada oposición; pero que el mantendría la fórmula, simplemente para rogar á la Comisión que la acepte, y para ello hará uso de la palabra en tono conciliador.

El curso de las conversaciones germano-inglesas

Berlín 26. — Las conversaciones germano-inglesas, que duraron esta mañana tres horas, se han interrumpido a la una y media de la tarde, aproximadamente.

A continuación se ha celebrado un banquete en la Embajada británica, ofrecido por el embajador inglés, y al que han asistido, especialmente, el señor Hitler, los ministros del Reich y personalidades de relieve del partido nacionalsocialista y del Ejército.

Las conversaciones continuarán esta tarde.

El escollo para las conversaciones

Berlín 26.—Se teme que las conversaciones británico-germanas marchen hacia un punto de difícil solución sobre la cuestión de las cláusulas militares del propuesto pacto oriental de seguridad y asistencia armada mutua contra la nación agresora.

De fuente autorizada se ha sabido que el canciller Adolfo Hitler, aunque confía en salvar á sir John Simon y capitán Anthon y Eden de una misión infructuosa, en la sesión inicial de las conversaciones de ayer con los hombres de Estado británicos les hizo ver claramente que se negaría á unirse á un plan mutuo de seguridad con cláusulas de carácter militar.

Esto constituye uno de los puntos más importantes de las proposiciones de paz francesa é inglesa, que se sometieron á la consideración de Hitler.

Según esta información, Hitler manifestó á los delegados británicos que él se comprometía á un pacto oriental consultivo para mantener la paz.

Francia é Inglaterra mantienen que el pacto debe incluir cláusulas referentes á la ayuda mutua armada.

La Prensa alemana ante las sentencias de Memel

Berlín 26.—Toda la Prensa alemana de esta tarde comenta los fallos crueles dictados contra los alemanes de Memel.

El diario «Zeitung» los califica de sentencias arbitrarias y de odio. «No hay dice—ningún fundamento jurídico para esas cuatro penas de muerte y las múltiples penas de trabajos forzados dictadas.»

Los lituanos han instituído el régimen del terror en el territorio de Memel. Las potencias signatarias del Tratado de Memel tienen ahora el deber de intervenir.

La «Gaceta de Berlín» dice que la Policía de Lituania tiene desde hace ya algunos meses un carácter provocador, encaminado á hacer insoportables las relaciones entre Alemania y Lituania, país que admite los excesos de una jurisprudencia tendenciosa y que permite que su suelo sea una mina de propaganda bolchevista.

La «Gaceta de la Bolsa» habla de un acto de violencia en lugar de un fallo. Los acusados alemanes no se encontraban ante jueces, sino ante políticos, que creían servir á su patria enviando á los representantes de la minoría alemana á la muerte y á los calabozos.

Es de absoluta necesidad que los firmantes del Estatuto cumplan inmediatamente su deber.

El rearme de Rusia

Berlín 26.—El proceso de Memel, cuya sentencia ha sido conocida esta mañana en Berlín, ha puesto en primer término de actualidad la cuestión del referido territorio. A juicio de Hitler, la sentencia recaída prueba la gravedad de la situación desde el punto de vista alemán y el canciller pidió que las Potencias garantizadoras tomen alguna medida en aquel territorio.

Se sabe que Hitler ha reiterado la conveniencia de una serie de pactos bilaterales y pactos regionales de no agresión que alcanzarían á toda Europa Oriental y Central.

También Hitler expuso nuevos detalles referentes al rearme de Rusia y subrayó los temores de los «nazis» ante el comunismo.

Se ha desmentido que los ministros británicos hayan abandonado sus demandas para un pacto en Europa Oriental de ayuda mutua.

La actitud de Lituania contra los alemanes de Memel

Londres 26. — Los fallos dictados por el Tribunal militar de Kaunas contra los meleneses alemanes han provocado cierta agitación en determinados círculos de la opinión pública.

En los círculos políticos londinenses se cree que estos actos no dejan de tener repercusión.

Se recuerda la orden de expulsión que el Gobierno lituano lanzó contra el abogado inglés Nerris, que quiso aceptar la defensa de los acusados.

El «Evening News» subraya nuevamente el carácter alemán del territorio de Memel.

Diplomático ruso en Berlín

Berlín 26. — El embajador de la U. R. S. S. en Londres, señor Maisky, ha llegado esta mañana á Berlín. Acompañará al lord del Sello privado inglés, Eden, á Moscou.

LAS ENTRADAS PARA LA FUNCION DE LA PRENSA, A PRECIOS POPULARES, ESTAN A LA VENTA EN LA TAQUILLA DEL TEATRO CERVANTES

NOTICIAS DE PROVINCIAS

EL AYUNTAMIENTO DE SAN SEBASTIAN PIDE QUE SE DEVUELVA EL PALACIO DE MIRAMAR

San Sebastián 26.—A petición del concejal monárquico señor Soraluce, el Ayuntamiento acordó por unanimidad pedir la devolución del Palacio de Miramar al heredero de doña María Cristina, para hacer de las caballerizas un grupo escolar de moderna construcción.

UN BANQUETE AL SR. BOTELLA ASENSI

Alicante 26.—Se encuentra en ésta el ex ministro señor Botella Asensi, al que mañana se le dará un banquete en el Círculo del partido.

TAMBIEN LOS ALGARROBEROS ESTAN EN CRISIS

Castellón 26. — Se celebró una asamblea de algarroberos, con asistencia de representantes de los pueblos y diputados á Cortes por la provincia.

Se acordó que una Comisión vaya á Madrid á pedir al Gobierno que el ganado del Ejército consuma, como pienso, la algarroba, y que una Comisión de técnicos estudie un plan de extensión comercial y demás medios para evitar la crisis por que atraviesan los algarroberos.

INCENDIO INTENCIONADO

Zaragoza 26.—En el pueblo de Mainar se ha prendido fuego intencionadamente á un edificio, perteneciente á don Lamberto Rocha. El edificio ha quedado totalmente destruído, siendo las pérdidas de mucha importancia. Se cree que se trata de una venganza política.

LA CAUSA DEL INCENDIO EN LA FABRICA DE ARMSTRONG

San Feliú de Guixols 26.—Ampliando noticias relativas al incendio de la fábrica «Manufacturas de corcho Armstrong», se ha comprobado que el siniestro se produjo á consecuencia de un accidente sufrido por el encargado de la fábrica, José Sitges, que con un soplete estaba trabajando en el cobertizo de la fábrica para soldar unas tejas de zinc. El encargado resbaló y cayó al suelo, así como el artefacto que utilizara, el cual fué á parar á un hoyo profundo, en el que había varias pilas de planchas de corcho, provocando el formidable incendio. El encargado logró salvarse del incendio; pero sufre magullamiento general á consecuencia de la caída.

Las pérdidas de las mercancías no son tan cuantiosas como se creyó en un principio, gracias á la labor eficaz de los bomberos de Gerona que hoy, á las seis de la madrugada, han podido dejar localizado el incendio.

El valor total de lo perdido, incluído el edificio, se aproxima á la cantidad que ayer dimos; pero todo está asegurado en varias Compañías. Es la tercera vez que se produce un incendio de esta índole en la citada fábrica. El último se produjo en Octubre de 1933, y las pérdidas fueron casi equivalentes á las de hoy.

DOS VELEROS SALVAN A UN VAPOR DE SEGURO NAUFRAGIO

Ayamonte 26.—El vapor «Virgen del Rocío» perdió el timón á consecuencia de un furioso temporal, y estuvo á punto de naufragar y de que pereciera la tripulación. Gracias al valor de los patronos de esta matrícula, Rafael González é Ismael Botello, que mandan los veleros «Giralda» y «San Juan», lograron remolcar al «Virgen del Rocío» hasta este puerto, salvando á la tripulación, con riesgo de sus vidas de un seguro naufragio.

UN CONSEJO DE GUERRA, EN EL QUE SE PIDEN SEVERAS PENAS

Zaragoza 26.—Se ha reunido el Consejo de guerra que ha de juzgar á numerosos vecinos de un castillo y á su alcalde, apellidado Plano, por su supuesta intervención en los sucesos revolucionarios de Octubre, en los que resultaron muertos varios guardias civiles y se sostuvo un durísimo tiroteo con las fuerzas del Ejército.

La prueba testifical fué numerosa y favorable á los procesados. Otros han rectificado lo dicho en el sumario en sentido acusatorio. La lectura del apuntamiento ha durado más de dos horas, pues el sumario consta de 1.500 folios. El fiscal ha pedido varias penas de muerte, dos de ellas para el alcalde Plano, al que considera jefe de la rebelión militar. El desfile de testigos ha durado toda la tarde.

El juicio, que continuará mañana, ha sido presenciado por muchísimos vecinos de un castillo y de los pueblos próximos, donde los procesados tienen familiares.

El Consejo de guerra en cuestión ha despertado enorme expectación á consecuencia de la gravedad de las penas solicitadas por el fiscal.

PARALIZACION DE LAS OBRAS DE UN SANATORIO POR FALTA DE NUMERARIO

Valencia 26.—Las obras del sanatorio de Porta Coeli están paradas desde hace algún tiempo porque el Gobierno no envía las cantidades necesarias para que se realicen.

Con este motivo entre los obreros existe malestar.

Parece que se trata de dirigir una súplica al Gobierno para que libre las cantidades necesarias para que las obras se reanuden.

EL AYUNTAMIENTO DE VALENCIA REITERA SU PETICION DE INDULTO DE LOS CONDENADOS A MUERTE

Valencia 26.—Al terminar la sesión municipal se han enviado telegramas á S. E. el Presidente de la República y al jefe del Gobierno reiterándoles el acuerdo adoptado por el Ayuntamiento en 15 de Octubre, según el cual Valencia vería con agrado que se indultase á los condenados á la pena de muerte.

PARA EVITAR DESPIDOS DE OBREROS

Huelva 26.—Bajo la presidencia del gobernador civil se han reunido los obreros de la Compañía de Zafra á Huelva y la Empresa, para tratar de los despidos de personal y buscar una fórmula de arreglo.

EN EL CENTENARIO DE MAIMONIDES

Córdoba 26.—Continúan llegando personalidades para asistir á las fiestas conmemorativas del centenario de Maimónides.

También lo hacen expediciones de estudiantes de Madrid y otras capitales.

En el Círculo de la Amistad dió una conferencia el director de la Escuela de Estudios Arabes de Granada, señor García Gómez.

Después se verificó el acto de descubrir una lápida conmemorativa en la Sinagoga.

El acto resultó brillantísimo, y los representantes judíos, intelectuales y estudiantes, no podían ocultar la emoción que les producía la Sinagoga, que visitaron detenidamente.

CLAUSURA DE LOS TEATROS EN CORDOBA

Córdoba 26.—Las Empresas teatrales han adoptado el acuerdo de suspender las representaciones, como protesta contra la intervención decretada sobre las taquillas, para deducir del importe de las localidades el impuesto para la mendicidad.

Solamente se darán funciones los sábados y domingos.

LOS DE ACCION POPULAR Y LOS AGRARIOS DIMITEN

Puertollano 26.—Por divergencias entre los compañeros de Concejo se han retirado del Ayuntamiento la minoría de Acción Popular y la agraria manchega, que han presentado la dimisión de sus cargos, que les han sido aceptadas.

UN EDIFICIO MILITAR EN RUINA INMINENTE

Zaragoza 26.—Elementos técnicos han inspeccionado el edificio de lo que fué Academia General Militar, donde está instalado el regimiento de Carros de asalto, y han dictaminado que la ruina es inminente, pudiendo esperarse el derrumbamiento del edificio de un momento á otro.

Las autoridades, que están alarmadísimas, han tomado precauciones, creyéndose indispensable desalojar algunos pabellones.

Circula debajo del edificio una corriente de aguas termales que ocasiona estragos en los cimientos.

EL REMEDIO DEL PARO OBRERO EN ZARAGOZA

Zaragoza 26.—El gobernador ha comunicado á los periodistas que en plazo brevísimo remitirá el Gobierno 100.000 pesetas para comenzar los trabajos de construcción para los cuarteles destinados á la Guardia civil y á las fuerzas de Asalto.

También la Confederación del Ebro recibirá dos millones de pesetas para acelerar las obras en distintos pueblos.

Con todo ello se trata de disminuir con la mayor celeridad posible el paro obrero en la provincia de Zaragoza, donde millares de brazos huelgan forzosamente.

Se proyectan grandes obras urbanas para dar ocupación á los elementos del ramo de la construcción en Zaragoza.

LAS IGLESIAS, TEATRO DE RATERIAS

Zaragoza 26.—Cuando se entregaba á sus prácticas piadosas en la iglesia de San Gil doña Victoria Hernández le robaron el bolsillo, que contenía 300 pesetas y alhajas.

En la iglesia de San Cayetano han sido robados los cepillos, en los que se supone había abundante dinero.

AL PERDER LOS REMOS, ESTAN A PUNTO DE PERECER

Tenerife 26.—Junto al pueblo de Candelaria fué hallado á la deriva un bote de la matrícula de esta capital, á bordo del cual habían salido Pedro Meliá y Manuel Beraza, que se apoderaron clandestinamente de la embarcación. Debido á la pérdida de los remos, fueron arrastrados por la corriente, hasta que los divisó la tripulación del barco «San Agustín», que los trajo á Candelaria en lastimoso estado de agotamiento.

UN GRAVE ACCIDENTE DEL TRABAJO, EN EL QUE PERECE UN OBRERO

Zaragoza 26.—En la fábrica de Tomás Criado Lorenzo estalló un autoclave, que hirió á los obreros Gregorio Jimeno, de 17 años, y Miguel Verán, de 25.

El primero falleció momentos después con la cabeza destrozada, y el otro sufre heridas graves en el brazo izquierdo y mano derecha.

VISTA DE UNA CAUSA

Ciudad Real 26.—Ante el Tribunal de Urgencia comenzó á verse la causa por los sucesos de Octubre en esta provincia. El fiscal retiró la acusación contra Fernando Viñuela, el diputado de las Constituyentes, José Estet, y Tomás Martínez. El juicio continuará mañana contra otros ocho acusados, de los delitos de tenencia ilícita de armas y contra la forma de gobierno.

PRECAUCIONES POLICIACAS

Barcelona 26.—Durante la tarde de ayer fueron adoptadas por la Policía extraordinarias precauciones en toda la ciudad, y especialmente en las barriadas extremas. En particular, en Pueblo Seco, la vigilancia fué sumamente intensa, recorriendo las calles rondines de agentes y guardias de Seguridad, que cacheaban á los transeúntes sospechosos.

No se tiene noticia de que ocurriera incidente alguno.

CAMBIO DE FILIACION POLITICA

Barcelona 26.—Comunican de Tarragona, que el diputado de la Lliga, don José Mullerat, ha sido baja en dicho partido para ingresar en el de la Ceda.

EN BARCELONA SE BUSCA A LOS AUTORES DEL CRIMEN DE AYER EN MADRID

Barcelona 26.—Anoche se recibió en la Jefatura Superior de Policía un telegrama de la Dirección general de Seguridad, ordenando se proceda á la busca de los autores del atentado cometido en la calle de Blasco Ibáñez, de Madrid, contra tres empleados de la Cárcel Modelo. En el telegrama se dice que se supone que los criminales han huído de Madrid y se han refugiado en Barcelona.

El Japón y la Sociedad de Naciones

Tokío 26.—El Gabinete ha quedado enterado de una declaración del ministro de Negocios Extranjeros, señor Hirota, diciendo que á partir de hoy dejan de existir todos los compromisos que unían al Japón con la Sociedad de Naciones.

BOLSA

MADRID 26

Francos...	48,40
Libras...	35,15
Dólares...	7,36
Belgas...	152,55
Suizos...	237,87
Liras...	60,85
Marcos...	2,95
Escudos...	0,32

M.C.D. 2022