AÑO XXXIII NUM. 12.360

SEVILLA

Redacción, oficinas y talleres: 30, GARCÍA DE VINUESA, 30
Apartado de Correos, 93.—Teléfono 25348
25 ejemplares, 1,75 ptas.

El Liberal

SABADO 14 DE OCTUBRE 1933

SEVILLA

Suscripciones: SEVILLA: Un mes..... 2 ptas. PROVINCIAS: Trimestre.... 6 » EXTRANJERO: Trimestre... 15 »
Número suelto, 10 cts.

La emisión del sufragio no debe ser solo el ensueño de una ideología.

Debe ser la plena conciencia de una responsabilidad.

Y la mayor responsabilidad de toda conciencia española, en estos momentos críticos, ha de radicar en la grave opción que supone el bien ó el mal de la Patria. Hay que elegir rectamente.

EL SUCESO DE HOY

Celos

¿Quién tiene celos? La policía. Claro que un policía que no sea celoso no es buen policía.

¿De quién tiene celos la policía? ¡De nosotros! Nosotros somos, los periodistas, celosos también. ¡Es el oficio!

Esos celos de la policía con los periodistas no son nuevos. Se trata... Pero, ¡á quién le importa eso!

La policía, como la Prensa, no tiene más misión que servir al público. La policía, indagando, inquiriendo, buscando, husmeando... La Prensa, reflejando esa labor de la policía y alentándola. No hemos hecho otra cosa y, sin embargo, los celos atormentan á algunos agentes de policía de esta plantilla. Cada vez que en un suceso cualquiera aparece escrito un nombre, surge la escena de celos.

Se ha dicho que un hombre celoso es un irracional. Cierto. Los irracionales, claro está, no razonan. Dicen todas las cosas que se les vienen á la boca y algunas más, dándose el caso de que el ataque no lo presencian más que los mismos celosos. ¡Y así se despachan á su gusto! A los zaheridos no llega más que la referencia.

En una ocasión, un querido compañero escribió esta frase:

«Los periodistas son la policía de la policía.»

No olviden esto los quejosos.

Los periodistas suelen, á veces, enterarse de cosas que la policía calla, prudentemente.

Un ejemplo. Ahora mismo hay planeado un golpe contra una entidad de Sevilla, en cuyas cajas se guarda dinero.

¿Lo sabe la policía? Sí lo sabe. Y cumpliendo su deber, ha dado ya el aviso correspondiente y se han tomado las medidas necesarias. El golpe fracasará, seguramente.

¿Puede sentir celos la policía porque conozcamos su celo? ¿No debe agradecernos que adelantemos la noticia, ya que así es posible que evitemos el golpe?

No olviden ustedes, jóvenes de la brigadilla, que prever es evitar. Vuestro deber es buscar á los que preparan el golpe. El nuestro, advertirlo, para que los aludidos estén sobre aviso.

Todo esto sin enfados, sin palabras feas, que no están bien en hombres de carrera; sin altanerías, sin jactancias, sin amenazas, que ya los reporteros todos somos mayores de edad..., saber y gobierno.

¡Ese valor, hermanos de la placa, al toro, al toro...!

Incidentes en el Instituto

Por diferencias entre dos grupos de estudiantes se promovieron esta mañana en el Instituto Nacional de Segunda Enseñanza, de la calle Amor de Dios, algunos alborotos, que determinaron el desistimiento de entrar en clase por parte de varios de los alumnos.

Como consecuencia de estos incidentes sufrieron deterioros algunas puertas del mencionado establecimiento.

El director interino del Instituto ha decidido el cierre de éste durante dos días, al objeto de proveer á los alumnos del carnet escolar que evite en lo sucesivo la intromisión de elementos ajenos á aquel Centro docente.

Occidente ante el fascismo

Difícil diálogo y cordialidad imposible

Parece evidente que el hitlerismo ha absorbido Alemania por completo. Ha concentrado todas sus fuerzas en un puño férreo. Siendo así, ¿debemos ó no debemos tratar de reunirnos con los alemanes para examinar en común los problemas internacionales? ¿Cabe todavía el diálogo? ¿O hemos de mantenernos, frente á esa Alemania histérica, en una reserva llena de desconfianza, indicando claramente el desprecio que nos inspiran los procedimientos que emplea en estos momentos?

La cuestión es importante para todos los países occidentales, cuando menos. En Francia ha dado lugar á vivísimas controversias. Unos optan por la abstención; otros por el acercamiento á pesar de todo. Georges Guy Grand ha tenido la feliz idea de publicar, en el Boletín de «La Unión por la Verdad», una parte de los principales documentos sobre el tema. Incluyen alegatos en uno ú otro sentido de Víctor Basch, presidente de la Liga de los Derechos del Hombre; Martín Chauffier, redactor-jefe de «Vu»; de Jean Ruchaim, director de «Notre Temps»; de Michel Alexandre, secretario de «Libres Propos»; de Pierre Bost, colaborador de «Marianne». Después de examinar concienzudamente todos los argumentos expuestos, la duda no hace sino aumentar. Cada una de las dos tesis contiene su parte de verdad. Y cada uno de los dos métodos preconizados ofrece graves inconvenientes.

En los que hablan en nombre de la «juventud»—¡que se den prisa!—y que reclaman el derecho, ó hasta proclaman el deber, de mantener con los jóvenes hitlerianos conversaciones «cordiales», se advierte cierto desdén por la democracia y sus valores constitutivos. El sistema de libertades públicas é individuales, el control parlamentario, la crítica periodística ¡qué diantre!—insinúan más ó menos abiertamente—no son sacrosantos ni intengibles. Y el hecho de que hayan sido un poco rudamente apartados allende el Rin no es materia para tan violentas protestas.

Téngase en cuenta que por lo que les atañe personalmente, nuestros jóvenes no desdeñan la libertad individual ni sus varias posibilidades. Gustan de usar de ella y lo demuestran por la acción. Pero que la juventud italiana y alemana prescinda de ella y pisotee lo que para otros es un ideal, sólo incumbe á los interesados, se nos dice. Y añaden: cada cual manda en su casa. ¿O es que nos creemos capaces, todavía hoy, de imponer el mismo molde á todas las naciones, para dialogar tan sólo con aquellas que hayan tomado modelo en nosotros? Pretensión anacrónica, que implica el peligro de un aislamiento. Hay que abrir los ojos y examinar la diversidad de regímenes ensayados en torno nuestro después de la guerra. Hay que comprender que el famoso derecho de los pueblos á disponer de sí mismos implica, para los que lo desean, el derecho á abdicar sus libertades para entregarse á un «duce» ó un «fuhre». Las dictaduras también son hechos que todo realista debe tener en cuenta.

Los que así discurren añaden otro argumento: dicen que esta actitud es necesaria si se quiere realmente la paz. Porque el medio de lograrla es el de la aproximación, de la inteligencia con Estados cuya forma y cuyos principios difieren totalmente de los nuestros. No hay armonía posible, hoy día, sin el respeto de esa diversidad. Ahora bien: esas «ententes», ¿qué valdrán, qué durarán si tan sólo los Gobiernos se cuidan de establecerlas, si no toman parte en ellas los pueblos mismos, si no prosiguen con toda libertad conversaciones entre delegados sin mandato de las diversas naciones? De ahí—según ese sector—el derecho y aún el deber para las juventudes francesas y alemanas de continuar conversando, «incluso cordialmente».

La deducción es lógica. Y los argumentos que acabamos de exponer, según los partidarios del diálogo «á pesar de todo», merecen meditarse. Está claro que no podemos esperar—cualesquiera que fueran en este punto nuestros íntimos deseos—entendernos únicamente, para mantener la paz, con pueblos libres cuyos Estados permanezcan fieles á los principios democráticos. Es todavía más cierto que, en nuestra época, unos acuerdos entre Gobiernos que no se apoyasen en movimientos de opinión, correrían fuerte riesgo de ser letra muerta. Importa que la lanzadera de las asociaciones libres continúe su tejer por encima de las fronteras, y que esos lazos se afiancen en los diversos Congresos internacionales.

Pero ¡he aquí el punto flaco, precisamente! El beneficio moral que se espera de esa labor, ¿podrá hallarse cuando se trata de un régimen como el que domina hoy á Alemania? No nos hagamos ilusiones. No hay que contar con «dialogar» en las reuniones internacionales con alemanes que sean personalidades sin mandato, hombres libres, cuya libertad de palabra merezca la estimación cordial. En las reuniones internacionales de hoy día—sean ó no de juventudes—ya no vemos á alemanes sin mandato, sin misión, sin consigna.

Quienquiera que haya asistido, de algunos meses á esta parte, á reuniones ó Congresos de este tipo, habrá experimentado, como yo, este hecho innegable. Y hay que confesar que la conversación, en tales condiciones, no es agradable. En todo caso, es sumamente difícil que sea «cordial». Francamente, este adjetivo sobra: incluso asquea un poco, por empalagoso.

Entonces, ¿qué conclusión cabe sacar? Que las reuniones internacionales se mantengan y se desarrollen, me parece una necesidad vital. Que los alemanes y los italianos estén en ellas presentes, es también de desear. En un Congreso como el de Londres, sobre la intervención del Estado en el orden económico, ó como el que ha tenido lugar en Septiembre en Varsovia, sobre las ciencias históricas, es conveniente que todas las naciones, incluso las que se encasquetan un casco dictatorial, continúen estando representadas. Por encima de las diferencias de regímenes políticos, subsiste una obra de civilización internacional que es preciso fomentar, y que requiere colaboraciones tan amplias como sea posible.

Pero hay un límite, hay límites morales. Y depende de los alemanes y de los italianos que podamos laborar juntos en las reuniones de las que estoy pensado. Si los delegados de Hitler ó de Mussolini tratan de hacer ante nosotros la apología de sus «ideas», ó de justificar los procedimientos empleados por su Gobierno, no ya con los judíos, sino con los pacifistas, los socialistas, los demócratas, ¡pues ahí no podemos pasar!

Importa formar el frente. Ya no hay «cordialidad» que valga. Es preciso declarar rotundamente que estamos y nos quedamos del lado de las víctimas del fascismo. Si no lo hacemos, tendrán ellos derecho á pensar que carecemos de toda energía y de dignidad moral. ¡Cuidado con resbalar del realismo al cinismo: la pendiente es suave y está bien enjabonada!

Camille Bouglé.

DOUGLAS FAIRBANKS, EN SEVILLA

Esta mañana, en el expreso, llegó á nuestra ciudad el «as» cinematográfico Douglas Fairbanks, en viaje directo desde Madrid.

El famoso actor, que ha epatado á todos los públicos con sus arrogantes actitudes teatrales y su felina agilidad de gimnasta, es un enamorado de España, que ya le ha tenido de huésped en reiteradas ocasiones.

Su devoción á nuestro país le ha traido una vez más; esta de ahora, sin dulce coyunda y con el propósito de ambientarse para la filmación de una película en proyecto que habrá de titularse, «¡Adiós, don Juan!», y se inspirará en nuestro legendario Tenorio.

Douglas, á quien hemos saludado en el Hotel de Madrid, donde se hospeda, no ha querido revelarnos el asunto de su proyectada película.

Se ha excusado con esa peculiarísima sonrisa que prodiga en la pantalla y no se ha decidido á decirnos sino que se propone recorrer distintos lugares de Andalucía en busca de escenarios naturales para su obra.

A este fin, Douglas Fairbanks saldrá probablemente esta tarde ó mañana con dirección á Ronda, en automóvil.

MADRID.—Artistas que tomaron parte en la función á beneficio de la artista japonesa Yuky-Naitto, muerta en la pista del circo Price.

ESTE NUMERO de El Liberal consta de 8 páginas

ATISBANDO

El canciller minúsculo

El juvenil, inteligente y enérgico canciller de Austria, doctor E. Dollfuss, se distingue, ya es sabido, por la exigüidad de su estatura. Sus compatriotas han creado alrededor de él varias anécdotas.

Como ocupa el puesto del célebre y gran Metternich, le llaman «Milimetternich».

Dicen que pronto van á ser emitidos unos sellos de Correos con la imagen de Dollfuss «en tamaño natural».

Cuando, con ocasión de la firma reciente del Concordato, fué á visitar al Papa, el jefe del partido católico austriaco se puso de rodillas, y el Padre Santo le dijo bondadosamente: «Levántate, hijo mío», á lo que el diminuto canciller hubo de contestar: «¡Pero si ya estoy de pie, Santidad!»

Finalmente, se cuenta la equivocación de un militar que vió desde lejos algo que se movía; luego se dió cuenta de que el objeto que se movía por el camino era el canciller debajo de un casco de acero.

Lo que todo ello no quita que Dollfuss, pequeñito, encierre un entendimiento muy grande y un patriotismo mayor.

IN MEMORIAM

El pintor de los tonos grises

El prócer artista que enhiestaba simbólicamente, como su más preciado blasón, desde la techumbre de su casa, en una alegoría de las horas sobre una paleta de pintor, coronada del Tiempo, ante los contornos de la Pálida, esta filosófica inscripción alusiva á las hijas de Cronos, que parece inspirada en el metafísico espíritu del autor del Discurso de la Verdad: «Todas hieren y una mata»; el pintor de los tonos grises, antítesis de Gonzalo Bilbao, el pintor de la exaltación colorista; el amigo de los canes leales, más leales que mucho seres humanos; el artista de la luz otoñal, ha muerto en otoño, bajo el invierno de la vida, agobiado de nieves...

Don Andrés Parladé y Heredia, conde de Aguiar, advino á las artes cuando la pintura de los cuadros de historia se acercaba á su ocaso, á la hora en que declinaba ese falso arte insentido—todo gran pintor pinta su época: Greco, Velázquez, Goya...—, ese arte sin arte que culmina en «La muerte de Lucrecia» y en el «Testamento de Isabel la Católica», de Rosales; en la «Doña Juana la Loca» y en la «Rendición de Granada», de Pradilla; en la «Muerte de los comuneros» y en el «Fusilamiento de Torrijos», de Gisbert, llamado el pintor de la libertad por sus coetáneos; en «El príncipe de Viana» y en «La conversión del duque de Gandía», de Moreno Carbonero; en «Reinar después de morir» y en «Los amantes de Teruel», de Muñoz Degrain... Parladé pintó su cuadro de historia «El compromiso de Caspe», premiado en un concurso, existente en las Casas Consistoriales de esta ciudad.

Pero la pintura de historia, como todo lo vacuo é insincero, murió con su tiempo, el tiempo desdichado en que se produjo, y Parladé se dedicó á pintar escenas de costumbres, cuadros de costumbres ó de género, en los que descolló hasta su muerte, así como en la pintura animalista, particularizada en los perros; que, franciscano espíritu, el conde de Aguiar fué el pintor de los perros leales, los más fieles amigos del hombre.

Trocando en templo el taller y el trípode en altar, se abstrajo en el sosiego y se aisló en el retiro con el dulce aislamiento sereno de las almas próceres y de los espíritus artista; por eso su arte, al reflejar su ambiente, el ambiente en que se produjo, fué todo apacibilidad y reposo. El conde de Aguiar fué el pintor de la luz tranquila y el correcto diseñador de la línea en quietudes. Natural y modesto hasta la llaneza, enemigo de exhibiciones, se encumbró sin buscar la cumbre, que la cumbre viene á nosotros cuando no pretendemos ganarla.

Desde la agonía de su siglo, el malaventurado siglo XIX, fué el pintor de una España pretérita, de la dieciochesca centuria; por eso la ve gris, velada por la niebla de la distancia, como por los cendales del sueño; pero no en el cuadro de historia, sino en el de costumbres, no en la bélica referencia, sino en el reflejo del pueblo, del torero y de la manola, del varilarguero y de la chispera, de los tipos castizos que arrancan de los tiempos de Goya y pasan por las horas de Alenza. Eso es la pintura de Parladé: el pueblo de ayer, interpretado por el prócer de hoy. Situémosle en su centuria, para juzgarle justamente; para vislumbrarle con claridad: es el siglo XIX que reacciona de su absurdo y llega á las puertas del XX, volviendo á atrás la cara, para columbrar el pasado...

El conde de Aguiar es el prócer que nace pintor, y este es el mejor de sus timbres; es el señor que pinta y este es el mayor de sus méritos; es el aristócrata que produce, y esta es la mayor de sus glorias.

La muerte lo libera de la materia, y, desligado de lo perecedero, pasa á lo indeleble, se incorpora á la historia del Arte hispalense, en cuyos cielos brillan astros de muy diversas magnitudes, luminosos sobre todos los siglos, iluminadores de todas las sombras, que se llaman Sánchez de Castro, De las Roelas, Herrera el Viejo y Herrera el Mozo, Velázquez, Murillo, Valdés Leal, Domínguez Bécquer, Barrón, Cano, Jiménez Aranda, Villegas, García y Ramos...

Al pintor de los tonos grises le ha llegado esa hora que mata para dar más alta existencia; esa hora gris que llega en silencio. Y sobre las armas de nobleza, sobre la corona condal, talladas en ladrillo sobre la cornisa de medio punto del balcón señorial, en lo sumo del edificio—cúspide del hogar solariego,—, tal que una profecía de Mañara, ó cual un sueño tétrico del pintor de la Gusanera, triunfa la fatal inscripción lapidaria, digna de Tomás Kempis, alusiva á las horas: «Todas hieren y una mata», cual un epitafio sentencioso sobre un gigantesco cenotafio, que eso finge la silenciosa casa mortuoria, agobiada de fatalismo bajo la sombría leyenda.

Fernando de los Ríos y de Guzmán

ESTAMPA

"El Chato" de El Escorial

Le he vuelto á encontrar ubicado bajo los soportales de un vieja iglesia matritense. Toca melancólicamente su aristón anacrónico y canta tristes y olvidadas canciones napolitanas mientras implora patéticamente la caridad pública. ¡Le he vuelto á encontrar! Es alto y deforme. Tiene unas barbas luengas y ancestrales. Le conocieron hace mucho tiempo las clases populares por el regocijante remoquete de «El Chato» de El Escorial. Sobre su vida se cierne una densa sombra negra... «El Chato» de El Escorial descuartizó y violó una niña en un vértigo de morbosa satiriasis. Hallaron el cadáver en las proximidades del monasterio de San Lorenzo, oculto entre la maleza. ¿Fué algo insólito? El crimen del hemóvoro que precisa de la sangre caliente de su víctima para aliviar determinadas enfermedades difícilmente curables. De este execrable acaecido hace cuarenta años. «El Chato» de El Escorial fué condenado inexorablemente á morir en la hórrida guillotina; pero los psiquíatras encontraron en su mísera y conturbada mente ramalazos fúlgidos de vesania. Y purgó su delito en una ergástula... Treinta años, día tras día. Allí quedó ciego. De una grave enfermedad. ¡La luz huyó de sus ojos!

... ...

¿Hacer la hipotiposis de su mala vida? Es el verdadero paranoico. «El Chato» de El Escorial es un caso patológico dentro del cuadro polifacético de la neuropatía. ¿Quién lo duda? Su grotesca figura deforme pasará á la posteridad como la espeluznante estampa del horror... Para alguien será algo así como el lívido monstruo macrocéfalo de las alucinaciones ó los terribles insomnios. Cuando le he contemplado de madrugada en las esquinas solitarias de los suburbios han acudido á mi recuerdo, de súbito, esos hombres tétricos y repugnantes de rostros absurdos de gárgola entrevistos en alguna pesadilla atroz de Jean Lorrain...

... ...

Bajo los soportales de la vieja iglesia matritense toca melancólicamente su aristón el terrible ciego vagabundo. ¡Entristece el espíritu. «El Chato» de El Escorial es como una sombra maldita roída por la miseria. Es como esos fantasmas errabundos que pululan en los sórdidos y oscuros antros del miserable «faubourg» de Batignolles á la hora lívida del amanecer. «Solo, fané y descangallado», su mano delgada y hórrida se tiende humildemente, con una humildad de perro famélico, mientras salmodia sus cuitas pedigüeñas. Sus palabras incoherentes de delirante avivan fácilmente la conmiseración pública... La gente no le conoce. No recuerda nada de él. No sabe que este gallofo ciego y mendicante que nos abruma con sus tristes cantinelas en las esquinas solitarias de la ciudad es el sucio y lúbrico «Chato» de El Escorial. ¡Trágico perfil de aguafuerte goyesco! ¡Espectro de pesadilla, larva de la lujuria y del asesinato! En su errabundo cotidiano rueda indolente por el despeñadero de la vida miserable mendigando su limosna en un olvido de crimen que perpetrara en los alrededores del monasterio de San Lorenzo.

... ...

Cuando á la madrugada irrumpe en los sórdidos cafetines de suburbio dando golpes con el cuento de su cayada, evoco tristemente los mendigos ciegos y anquilósicos que duermen en las clásicas posadas de la Cava Baja y en los paupérrimos tugurios de la angosta y oscura calleja de Ministriles. En este reducto poético de la melancolía que es el cafetín literario toca su aristón esta noche el viejo ciego vagabundo. Condenado á la existencia girovaga de los trotacalles halla aquí el pobre «Chato» de El Escorial su refugio miserable entre hampones trashumantes é ilustres frotaesquinas... (¡Oh, admirado González-Ruano!) Son los sórdidos harapos de la vida. Como un pingajo de carne sucia y purulenta, el «Chato» de El Escorial busca, mientras masculla unas incoherencias que nadie escuchará jamás, ese rincón propicio y solitario de los cafetines de la miseria. Los bigardos y las mujeres vagabundas que pululan en este antro sórdido ignoran acaso el misterio de la vida de este ciego desgraciado de luengas barbas ancestrales que se queda dormido profundamente junto á su amado aristón exactamente igual que un monstruo de Jean Lorrain...

José Muñoz Arévalo.

POLITICA LOCAL

Una nota del ex diputado señor Aceituno

El ex diputado á Cortes doctor Aceituno nos ruega hagamos público su decidido propósito de no presentarse en la próxima contienda electoral, lo que le interesa hacer constar para conocimiento de las Agrupaciones socialistas de la provincia por si alguna pensaba proponerle, según las normas del partido, evitando así la perturbación que su renuncia posterior pudiera traer á la antevotación.

Naturalmente que esto no obsta para que siga con la misma adhesión de siempre militando en las filas del partido socialista y trabajando por la difusión de su ideario.

Las cosas que pasan

Caído de una moto : : :

De la motocicleta que montaba dió una caída José Ferrera Jiménez, de veintitrés años, que habita en la avenida Blasco Ibáñez número 30.

En el Hospital fué asistido de contusiones y erosiones en el muslo y pierna izquierdos.

Arrollada por una bicicleta

Carmen Moreno Alvarez, de dos años, que vive en Muñoz León número 3, fué arrollada por la bicicleta que montaba su hermano Manuel.

Sufre fuerte conmoción cerebral.

Una caída : : : : :

Concepción Nogales Padilla, de diez y nueve años, vecina de Pedrera, se cayó por un terraplén, sufriendo la fractura de la pierna izquierda.

Quedó en grave estado en el Hospital.

Herida en riña : : : :

Concepción González Catalán, de treinta y cuatro años, vecina de la barriada de Vistahermosa, sostuvo riña con una vecina, recibiendo de ésta un platazo en la cara.

Sufre heridas en la ceja, en la nariz y en la frente.

Carterista detenido : :

A las once de la mañana, en uno de los tranvías de la ronda, empezó á «trabajar» un ratero sobre el bolsillo de Antonio López Pistón, quien se dió cuenta y trató de coger al ratero. Este se tiró del tranvía, huyendo, y el guardia municipal número 64 lo persiguió, haciéndole tres disparos.

El ratero pudo ser detenido. Se llama José Morales Torres (a) «Cerillo Chico».

LEA USTED TODOS LOS DIAS «EL LIBERAL» EL DIARIO MEJOR INFORMADO

Votad, ciudadanos.

Pero, cuidado con los fenómenos inconscientes.

Cuidado con la casuística partidista.

Cuidado con los prejuicios sectarios que pueden violentar el fiel de la balanza de vuestras propias convicciones.

La Patria, lo primero.

Sobre la doctrina, el interés y el bienestar de la Patria.

CATALEJO DEPORTIVO

Un poco de "hors-d'oeuvre"

Con el aquel de la fiesta que sirve para estrechar los lazos—¿á que no es ni la segunda vez que perciben ustedes esta frase?—, nos asomamos un poco, los de las patadas, al panorama nacional de nuestra disciplina.

Una especie de «hors-d'œuvre»; que no era cosa de que faltase un detalle en el excelente «menú» con que nuestros amadísimos organismos futbolísticos nos obsequian.

Hubo de todo. Desde el jamón, qué fué esa Sportiva ovetense para el Spórting de Gijón, hasta la auténtica y sabrosa ensaladilla rusa, á base de todas las catástrofes que se quieran.

En Barcelona, sin ir más lejos—no es necesario llegar á Bulgaria—hubo fracasos sendos para los dos primates del cotarro futbolístico de la Generalitat.

El Barcelona empató con un Gerona cualquiera, y el Español perdió frente al detonante Júpiter. ¡Lástima que Padrón estuviese un poco bajo de forma! Que si no...

Lo de la mancomunidad guipuzcoana no hay forma de entenderlo. El Logroño marcándole seis tantos al Donostia y el Tolosa venciendo al Unión de Irún...

Todo esto nos parece un poco carnavalesco. Decididamente, para otro año habrá que pedir á los Clubs en la Asamblea que presten solemne promesa de formalidad...

No es posible digerir sin un poco de bicarbonato esa paliza del Celta al Deportivo, ni esa otra del Nacional al Athlétic de Madrid.

O el Alavés ha tenido una larga entrevista con Voronoff, ó el Athlétic bilbaíno se ha convertido en una gaseosa de esas de bolita...: pero sin bolita... De todas formas no creemos en ninguna de las dos cosas. Un poco de coqueteo con la seriedad...

El Sevilla, después de equivocar á los madrileños, nos equivocó también á los sevillanos, y el Madrid tejió, bordó y carburó... cuando el Betis no era el Betis, sino un primo hermano más chico del Betis...

El Racing de Santander no pudo hacer ayer su acostumbrada jira campestre dominical...

Era jueves...

Notas de sociedad

Por los señores de Ruiz Granado (don Manuel), y para su hijo el joven abogado don José, ha sido pedida ayer, á la señora viuda de Fernández, la mano de la bella y encantadora señorita Catalina Fernández Gómez.

La boda se celebrará el 25 del próximo Noviembre.

—:—

El próximo domingo, á las cinco de la tarde, se celebrará en la iglesia de San Juan de la Palma el enlace matrimonial de la bella señorita Matilde Alonso con el distinguido joven don Miguel Angel Arcenegui y Pérez-Gironés.

—:—

Han firmado el contrato de esponsales en Peñaflor la encantadora muchacha Juanita de Parias y el distinguido joven don Manuel Puig y Maestro Amado. Fueron testigos por la bella prometida sus hermanos don José y don Pedro, su primo don Leopoldo de Parias y Calvo de León y don José de la Cova, y por el señor Puig, su hermano don Carlos, don Salvador González, don José Prieto Aznar y don José María de Olmedo y Puig. La boda se celebrará en los primeros días del próximo Noviembre.

—:—

El gran premio Copa de la Raza, que con motivo de la fiesta de ayer se celebró en el Tiro de Pichón, lo obtuvo el joven don Manuel Rojo del Castillo.

—:—

En unión de su familia regresó de Punta Umbría don Sebastián Vieira Casanova.

—:—

Procedentes de San Sebastián llegaron á ésta los señores de Tassara (don Clemente), ella nacida Amboaje.

—:—

Se encuentra muy mejorada de su indisposición la señora de don Luis Ramos Paúl.

—:—

En breve marcharán á Italia los señores de Benjumea Burín (don Joaquín).

—:—

Desde Fuenterrabía se han trasladado á Madrid los condes de Aguilar de Inestrillas.

—:—

En Jerez de la Frontera han contraido matrimonio la señorita Isabel García Pelayo y don Carlos Cranel y Gros.

—:—

Se encuentra en estado satisfactorio, después de la operación quirúrgica sufrida, la esposa de don José Ortiz Muñoz.

—x—

Regresaron en el expreso esta mañana el ex diputado á Cortes don Francisco Castillo Baquero é hijo.

M.C.D. 2022

EL LIBERAL hace veinticinco años

Ojeada retrospectiva

13 DE OCTUBRE DE 1908.

Una Comisión de prestamistas de Barcelona visitó al señor La Cierva para solicitar que modificara el reglamento de las casas de préstamos.

Le contestó el ministro que enviaría la petición al Instituto de Reformas Sociales.

También visitaron al señor La Cierva varios comerciantes de Madrid para felicitarle por su decreto sobre la casas de préstamos y pedirle que aquél se convirtiera en ley, con objeto de evitar que lo anulara otro Gobierno.

—La versión oficial de los sucesos de Melilla decían que las kábilas atracaron á las minas creyendo que el Roghi estaba apoyado por la plaza.

Como tratábase de kabilas que siempre fueron amigas de España el Gobierno no adoptó resoluciones extremas, limitándose á recomendar al general Marina que estudiase la cuestión é hiciera saber á los moros que debían respetarse por todas partes los españoles.

—La policía madrileña detuvo á un sujeto conocido por el «Alimento inglés», que vivía fastuosamente con el producto de sus raterías.

También se practicó la detención de otros individuos que se dedicaban á robar en las estaciones ferroviarias, y habían convenido con un factor dar un timo, pidiendo á la Compañía Sur de España una indemnización de cuarenta mil pesetas.

Los detenidos formaban parte de una banda organizada para jecutar tales proyectos.

—En Guejas de la Sierra apareció recientemente un sujeto que diciéndose enviado de Dios, fanatizó á la multitud con sus predicaciones, hipnotizando á los incautos, que le oían encantados.

De este modo conquistó á una hermosa muchacha, afirmándola que Dios la había elegido para que fuera madre de todos y que quería llevársela á la Gloria.

Los padres de la joven, no sintiéndose satisfechos con ser los abuelos de la humanidad, dieron aviso á la Guardia civil, quienes impidieron que el rapto se consumara.

La intervención de los guardias civiles originó un gran tumulto, en el que las carreras, sustos y desmayos menudearon.

El alucinado corrió por las calles amenazando con que caería fuego del cielo y andaría la tierra.

Los guardias lo persiguieron, deteniéndolo en la montaña y conduciéndolo al Manicomio de Granada.

CAFES SAIMAZA concede precios y condiciones especiales para establecimientos de Ultramarinos, Cooperativas, Colegios, Depósitos de Víveres, Casinos, Cafés, Bares, Hoteles, Fondas, etc., etc., consultando en la Casa Central, GOYENETA, 11, ó en sus cinco Sucursales al detall.

Delegación de los servicios hidráulicos del Guadalquivir

Servicio meteorológico nacional

Radiograma recibido del Observatorio Central (Madrid) á las doce horas del día de hoy

Sevilla 13 de Octubre de 1933.

Aparece por el Sur de Islandia una nueva borrasca que amenaza invadir el Archipiélago inglés.

En el Norte de Italia queda una zona de presiones bajas relativas.

Las altas presiones del Atlántico se extienden por la mitad septentrional de España y llegan hasta el Sur de Inglaterra.

En nuestra Península hay nubes por el Norte y en menos cantidad por el Este. Ha llovido en Cantabria y Galicia y por las regiones Central y Duero.

La temperatura máxima de ayer en nuestra Península fué de 31 grados en Málaga y la mínima de hoy ha sido de tres grados en Segovia. En Madrid la máxima de ayer fué de 20 grados y la mínima de hoy ha sido de nueve grados.

Tiempo probable: En toda España buen tiempo de cielo algo nuboso.

Centro Regional y Oficina Meteorológica de esta Delegación

Las temperaturas de la cuenca, son:

Jaén, la máxima de ayer fué de 24 grados y la mínima de hoy de 16.
Córdoba, 26 y 16.
Baeza, 25 y 12.
Andújar, 25 y 13.
Llerena, 26 y 8.
Observatorio de Tablada, 28 y 16.
Mestanza, 24 y 9.
Aracena, 22 y 11.
Linares, 20 y 15.
Villacarrillo, 22 y 9.
Ubeda, 23 y 14.
Huéscar, 27 y 11.
Siles, 26 y 13.
Santa Elena, 25 y 10.

LEA V. MAÑANA «EL LIBERAL»

GOBIERNO CIVIL

El gobernador al recibir á los periodistas les dijo que había recibido la visita de varios alcaldes, que le dieron cuenta de la situación del paro en las respectivas localdades.

El señor Díaz Quiñones les ha prometido en la próxima semana girar una visita á los Ayuntamientos más afectados por la crisis obrera para, sobre el terreno, buscar soluciones encaminadas á remediar el problema del paro.

Terminó diciendo que le había dado cuenta el director del Instituto de que esta mañana se habían negado á entrar en clase algunos alumnos, produciéndose con tal motivo algunos albototos sin importancia.

RELOJES DE PARED
GRANDIOSO SURTIDO
PRECIOS BARATISIMOS
Bazar Joyería
Harinas 15, y García de Vinuesa 34

UN BAUTIZO

En la iglesia de la Purísima Concepción, en el barrio de Nervión, recibió anoche las aguas del bautismo una niña hija de nuestro estimado amigo don José Márquez Martínez, imponiéndosele el nombre de Martina.

Apadrinaron á la neófita don Gabriel Derri, entrañable amigo nuestro, y su distinguida esposa, doña Paz Martínez González.

A la imposición del sacramento concurrieron numerosas amistades tanto de los padres como de los padrinos, que gozan de generales simpatías.

De la iglesia se trasladaron los invitados al domicilio de los señores de Márquez, donde se hallaba dispuesto previamente un exquisito «lunch», en el que sobresalían de manera rumbosa el jamón y otros acreditados empapantes. El vino, una exquisita manzanilla ya muy popularizada, corrió en abundancia.

Hubo su correspondiente fiesta, dividida en dos partes, cante «jondo» y baile á todo trapo. La excelente guitarra del simpático Escamilla sonó bien anoche.

De la concurrencia, tan numerosísima que no cabía en la amplia casa de los señores de Márquez, el primero, sólo diremos que había muy distinguidas damas y muy bellísimas señoritas, sin que haya en esto nada de exageración.

Bien entrada la madrugada comenzaron á retirarse los invitados, no sin antes expresar á padres y padrinos su agradecimiento á las atenciones recibidas y haciendo votos por que se repita á su debido tiempo tan simpática fiesta.

Este número consta de ocho páginas

Vida societaria

La fracción comunista del Sindicato de vendedores de periódicos protesta por el proceso que ha de celebrarse en esta Audiencia el día 20 del corriente contra doce obreros honrados y trabajadores, inocentes por completo de dicho delito.

La célula 39 invita á todos sus militantes, como asimismo á todos los obreros revolucionarios, al mitin que se ha de celebrar el domingo 15 del corriente en el Frontón Betis, á las diez de la mañana. Lo que ponemos en conocimiento de todos.

Unión local de Sindicatos

La Unión local de Sindicatos de Sevilla invita á todas sus organizaciones y simpatizantes, á los obreros de la C. N. T. y á todos los trabajadores á que protesten de la clausura que se viene sosteniendo con los centros obreros de la madera y con los de la Unión local de Sindicatos, que mantienen las autoridades buscando pretextos legales, alegando últimamente que la clausura es judicial.

También les invita á pedir el inmediato regreso de los 118 camaradas presos deportados al penal del Puerto de Santa María.

Termina pidiendo la organización de comisiones que organicen asambleas y publiquen Manifiestos pidiendo al Gobierno la inmediata apertura de los centros revolucionarios.

Federación regional andaluza de empleados de espectáculos. (Sección de porteros, acomodadores y similares)

Junta general extraordinaria el domingo 15 en el domicilio social, plaza de la República, 5, primera citación, á las diez y media.

Sindicato Nacional Ferroviario

Dice el Comité autónomo que el Estatuto elaborado por los ferroviarios, por el S. N. F., ha causado gran descontento entre los obreros del carril de toda España.

Nosotros podemos afirmar que tanto los 50.000 afiliados que cuenta nuestro Sindicato, como los que sin ser afiliados nuestros conocen el citado Estatuto, están conformes y desean vivamente que sea aprobado y puesto en vigor lo más pronto posible.

Los que no están conformes son las Compañías y algunos elementos que con su no muy clara conducta hacen el juego favorable á aquéllas.

El Estatuto en su artículo 19 dice que todo el personal que no figure en las plantillas previamente fijadas y lleve un año de servicio será nombrado fijo. (Ahora hay muchos que llevan hasta quince y más años al servicio de la Compañía y no son fijos.)

Regula el artículo 25 los ascensos y aumentos de sueldos en forma altamente beneficiosa para el personal.

El artículo 29 regula los traslados, para evitar las injusticias que se cometen en mucohs casos, y considera el paludismo como enfermedad profesional.

El artículo 22 señala normas para el auxilio al personal de numerosa familia, con el objeto de que cese la situación actual de concesión graciosa de las Compañías que lo dan, que son las menos, y para que lo den todas las demás.

En fin, no vamos á publicar aquí el Estatuto. Bástenos decir que regula todas las actividades de los agentes del carril, que beneficia á todos y especialmente á los que prestan sus servicios en las medianas y pequeñas Compañías, de los que tenemos el imperioso deber de acordarnos para ayudarlos á mejorar su situación de inferioridad bien manifiesta.

No queremos contestar á tanta tontería como en su nota de ayer dicen los comunistas del Autónomo. Nuestro Sindicato crece en número de afiliados ininterrumpidamente, como puede verse en nuestros libros de registro de socios, y que pasen de algunos más de 30 ó 40 en cada Consejo obrero.

Los ferroviarios saben ya que su mejoramiento no se consigue insultando á sus compañeros. Se consigue laborando diariamente y poniendo al servicio de la organización honradez y laboriosidad.—El secretario, F. Alonso.

¿Radio? Dónde mejor que casa Chaves. Avenida Libertad, 62.

Letras de luto

Esta mañana ha tenido lugar en el Cementerio municipal el sepelio del cadáver de la respetable señora doña Concepción Percio González, madre de nuestros queridos amigos don Francisco, don Antonio y don José Palacios Percio.

El cadáver fué llevado á hombros desde la casa mortuoria al cementerio, asistiendo al acto numerosos compañeros y amigos de la familia doliente.

Reiteramos á los hermanos Palacios y demás familiares la sincera expresión de nuestro pesar.

Aviso importante

El Colegio de Médicos advierte á los enfermos que vienen á Sevilla á las consultas médicas que no se dejen sorprender por individuos que diciéndoles que está enfermo, ausente ó desprestigiado el médico que desan ver, tratan, para recibir una propina, de llevarlo á otro médico, al que ya el Colegio ha castigado con la penalidad legal por su comportamiento.

CARTERA DE NOTICIAS

— Tertulia del Arenal —

El día 14, á las nueve y media de la noche, tendrá lugar en la Tertulia del Arenal la conferencia de don José Monge Bernal, sobre el tema «Luz y Sombra».

PRUEBE EL NUEVO MOTOR „GEAL"

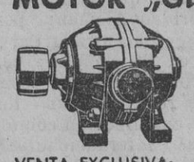

PRODUCTO NACIONAL DE LA GENERAL ELECTRICA ESPAÑOLA

VENTA EXCLUSIVA:

GEATHOM

AEG-ALSTHOM-I.G.E.Co (S.A.)

Para el anciano Juan Vallo Turó, X nos envía tres pesetas.

El pasado día 8 dejó de existir el señor don Angel Baquero Valle, oficial primero del Ayuntamiento.

NO MAS
CANAS

Receta inmejorable preparada en casa.

En un frasco de 250 grs. se echan 50 grs. de Agua de Colonia (3 cucharadas de las de sopa); 7 grs. de glicerina (una cucharadita de las de café); el contenido de una cajita de «Orlex» y se termina de llenar el frasco con agua. Puede Vd. mismo llevar a cabo esta sencilla operación en su casa con pocos gastos o encargarla a cualquier farmacéutico. Aplíquese la loción obtenida sobre el cabello dos veces por semana hasta que se obtenga la tonalidad apetecida. Obscurece los cabellos canosos, descoloridos o blancos volviéndolos suaves y brillantes. «Orlex» no tiñe el cuero cabelludo no es tampoco grasiento ni pegajoso y persiste indefinidamente.

En la tarde de ayer tuvo lugar en la parroquia de San Lorenzo, y en la capilla de la venerada imagen de Nuestro Padre Jesús del Gran Poder, ante el párroco de la misma, don Juan Barquero, el enlace matrimonial de la bella y simpática señorita Rosalía García Arrocha, con el jover profesor de la banda de este Ayuntamiento, don Mariano Martínez Pérez, hijo de nuestro querido y buen amigo el señor Martínez Domínguez, empleado de este Municipio, siendo padrino don Francisco Borrero Ballesteros y doña Gracia Martínez de Borrero, hermanos del novio.

Firmaron como testigos los señores Carreras y Espina, por el novio, y por parte de la novia, los señores Almeida Teruel y Rodríguez.

Una vez terminado el acto, los numerosos invitados pasaron al domicilio de la novia, donde fueron espléndidamente atendidos, sirviéndoseles un suculento «lunch», asistiendo por parte del sexo débil el ramillete de bellas señoritas Filomena Gallardo, Rosarito Portillo, Carmela é Isabel Martínez, Reyes y Angeles Vigil, Charito Suárez, Anita y María Pepa García, y otras más que perdonarán no enumeremos, y del sexo feo, los señores Jorge Baena, el profesor don Demofilio García, Fernando Martínez, Castañón, Castillo, Espina, y otros.

Los novios, á los que deseamos eterna luna de miel, marcharon en el rápido para diferentes capitales de España.

El día 16 del actual dará principio la solemne novena que los Religiosos Hospitalarios de Sevilla, en unión de la Hermandad, consagran al glorioso Arcangel San Rafael, siendo orador sagrado el R. P. Angel Alonso de Frutos, misionero del C. M. F.

El día 24 celebra esta comunidad y asociación la fiesta de tan glorioso santo.

Con numerosas firmas de vecinos de la Barriada de la República recibimos un escrito en el que se abona por la conducta honrada é intachable del obrero Manuel Nancy Gómez, detenido hace unos días.

Piden que sea libertado.

— Una aclaración —

Sobre la detención en Morón de Salvador Muñoz Ramírez como presunto complicado en el asalto y robo á una finca, cuya noticia nos fué facilitada en el Gobierno civil, nos ruega Francisco Muñoz Reina, padre de Salvador, aclaremos que efectivamente fué detenido, pero puesto en libertad inmediatamente por el juez, por comprobarse su inocencia.

Queda hecha la aclaración para que la honradez del interesado quede á salvo.

— Una reunión —

En el domicilio de la Juventud Republicana radical socialista de Sevilla, en calle Montes Sierra, 5, se celebrará hoy una reunión de todos los núcleos juveniles de izquierda de Sevilla, para la constitución de un bloque de izquierdas republicanas.

Esta coalición, que cuenta con el apoyo de todas las fuerzas republicanas de Sevilla, prepara una activa actuación política de propaganda y lucha para las próximas elecciones, la cual comenzará próximamente.

El Liberal

LOS NÚMEROS DE NUESTROS TELÉFONOS SON:

ADMINISTRACIÓN . 26.367
REDACCIÓN. . . 25.348

¿Sufre usted del Estómago e Intestinos?

SERVETINAL
(GUMMA)

En nuestros laboratorio de la calle Narciso Oller núm. 6, estamos siempre a la disposición del público, que desee comprobar la veracidad de los casos, que constantemente publicamos

D. MIGUEL ROSIQUE VIDAL, de 39 años de edad, residente en LYON-RHONE (Francia), AVENUE DE DEBOURG núm. 10, nos remite la interesantísima carta, cuyo texto copiamo a continuación:

«Lyon 18 de julio de 1933

Señor don A. Gummá. — BARCELONA.

Muy señor mío: He sufrido del estómago desde hace veinte años; mi enfermedad empezó por volvérseme vinagre todo lo que comía y bebía; después fuertes dolores en el estómago, con gran estreñimiento, viéndome precisado a recurrir frecuentemente a las enemas y siendo mis evacuaciones horriblemente dolorosas.

Considero inútil indicarle la infinidad de procedimientos curativos a que fui sometido, a base de alcalinos, régimen, dietas, etc., etc., y todo con resultado completamente nulo.

En este estado vine a Francia en el año 1928, y, desesperado, abandoné toda clase de tratamientos ante los resultados negativos que obtenía con ellos.

En el mes de marzo un amigo mío me indicó la existencia del SERVETINAL y me lo recomendó en gran manera; compré un frasco y, al hacer uso de él, obtuve una gran sorpresa, ya que a los cinco minutos de ingerir la primera toma desapareció el dolor, el cual no ha vuelto a reaparecer hasta el momento actual. He seguido tomándolo hasta consumir diez frascos; además, he estado veinticinco días a leche y patatas cocidas; pero ahora puedo asegurarle a usted que estoy completamente curado y actualmente como y bebo de todo sentándome perfectamente bien.

Por giro postal le remito pesetas 14 para cubrir el importe de dos frascos, pues quiero tenerlos en casa para ofrecerlos a algún amigo y para mi en caso necesario.

Queda usted autorizado para la publicación de esta carta en el mundo entero, y si alguien duda puede dirigirse a un servidor, que con mucho gusto le contestaré.

Con este motivo le saluda atentamente su mejor propagandista en Lyon.

Firmado: MIGUEL ROSIQUE VIDAL.»

Exigid el legítimo SERVETINAL y no admitáis sustituciones interesadas de escasos o nulos resultados

Precio: 5,80 pesetas (timbre 0,30 incluido), en Centros de Específicos y Farmacias y en SEVILLA: Farmacia Central, Viuda de R. J, Urbano, Campana, 20 Francisco Gil Fernández (Farmacia El Globo), Centro Farmacéutico Sevillano, Plaza de Argüelles, 34, Viuda de Juan Fernández Gómez, S. en C., Aranjuez, 2 Angel Ferres, Plaza de la Encarnación, 34, y Manuel Alcoucer y Compañía, Laraña, 8 y 10.-SEVILLA

M.C.D. 2022

LOS PEQUEÑOS-GRANDES INVENTOS

Un guardia de nuestro Municipio, que en sus horas de asueto se dedica á inventar cosas útiles

La máquina de hacer cigarros que los pega por un procedimiento sencillísimo é higiénico

Los hombres sirven «para todo» y logran cuanto se proponen. Si á usted le dicen que hay un guardia municipal que es inventor, se echará á reír. Pues no se ría usted, amigo, que es muy cierto.

El guardia municipal número 5, Carlos Lara Vega, natural de Castillo de Locubín (Jaén) y vecino de Sevilla desde hace muchos años, es uno de esos hombres á los que el vulgo denomina «mañosos».

Los hombres «mañosos» son esos que componen en casa los paraguas, los muñecos de los niños, arreglan la luz eléctrica, ponen zapatillas á los grifos, hacen jaulas para grillos, construyen ratoneras y meten en una botella un «paso» de Semana Santa.

Del «mañoso» al «inventor» no hay más que un paso. El «mañoso» trabaja para él. El «inventor» trabaja para la Humanidad.

El guardia Carlos Lara inventó primero una pequeña máquina para liar cigarrillos; pero no tenía dispositivo para pegar el papel engomado. Una vez liados los cigarros había que engomarlos por el primitivo procedimiento de «hacerles burla». Eso no era práctico ni higiénico. Y, sin embargo, las máquinas, por su poco costo, se vendían.

Carlos Lara seguía trabajando en su invento. Se pone á la venta una máquina de gran precio con el dispositivo para pegar; pero aquello era muy complicado y, sobre todo, muy caro. Los inventores deben tender á que la Humanidad no trabaje apenas y á que la máquina esté al alcance de todas las fortunas. Y el guardia Carlos seguía trabajando, trabajando...

—¡Si la máquina pegara los cigarrillos!—le decían los compradores (¡uno cada día, que el negocio no es muy próspero!)...

Esto lo traía desesperado.

—¿Qué querrán por tres ó cuatro pesetas?—se decía—, ¿que salgan los cigarros encendidos?...

Y la lucha del hombre con la máquina continuaba cada vez más encarnizada. Hasta que, un día, Carlos se dió un golpe en la frente—esto es elemental—y pronunció la frase ansiada:

—¡Ya está! ¡Se acabó la lengua! Sí, señor. ¡Fuera la lengua!...

Y la sencilla maquinita de hacer pitillos sin engomar sufrió una transformación. ¡Ya hemos dicho que los hombres sirven «para todo»!

El invento, como el huevo de Colón, es de lo más sencillo é infantil que puede darse.

—¡Y no haber caído antes, Señor! —se decía Carlos—. Claro que Marconi sigue inventando todavía!

La máquina de Carlos, que desde hoy tiene nombre de mujer (se llama Perfecta), no viene á derrocar á esos aparatos caros; pero hará una revolución entre los fumadores, y entre los fumadores aprensibles, mucho más, ya que ha hecho desaparecer la antihigénica forma de humedecer la goma con la lengua.

¡Aquello era horrible! Según los médicos, por medio de uno de esos cigarros engomados «humanamente» se podía adquirir la tos ferina, pongamos por tos. Hoy no. Eso se acabó. La máquina de nuestro guardia inventor ha dado al traste con «la mojarra», que le dicen los flamencos á la «muy» (lengua).

Un ruío de lana previamente humedecido cae sobre la lista engomada y la moja lo suficiente para que el pegamento se adhiera de un modo perfecto y el cigarro sale por la parte delantera del aparato disparado como una bala. ¡El sueño de muchas noches convertido en realidad!

El inventor-constructor-vendedor de este sencillo aparato es, como todos los inventores, un hombre modesto, que carece de medios para patentar su maquinita.

—¡Sería el ideal!—nos dice—. Así ya no habría miedo á que surgiera un «socio» que se aprovechara.

La primera máquina que se ha construido es la que los lectores pueden ver en la fotografía y que el inventor pone á nuestra disposición.

Esta máquina se inventa en Nueva York y á estas horas ya hay hecha una Sociedad anónima con seis mil millones de dólares. Aquí, no. Aquí los inventores recorren un calvario y no encuentran en su camino más que espinas.

El inventor tiene que construir los aparatos y colocarlos en el mercado, y así no hay negocio posible.

Hoy nos limitamos á dar escuetamente la noticia del invento de Carlos Lara, alentándolo para que siga inventando cosas prácticas. Seguramente en un mañana no muy lejano veremos en las afueras una muestra en la que se lea:

«Perfecta, S. A.—Gran fábrica de máquinas para hacer cigarrillos engomados por procedimiento mecánico. Capital, 5.000.000 de pesetas. Exportación á todo el mundo.»

No lo tome usted á broma, amigo Lara. ¡A broma tomaron al que inventó un aparato para extraerle el agua á los cocos, y hoy tiene un balneario!...

GALERIN

SEGUNDO ACONTECIMIENTO

SOY UN FUGITIVO

por PAUL MUNI

de la WARNER BROS

Sábado 14 ESTRENO

Reserve sus localidades para el Domingo, llamando al Teléfono 25375

ALMACENES CIUDAD DE SEVILLA

VISITEN LA NOTABLE EXPOSICION DE MODELOS DE VESTIDOS ABRIGOS Y SOMBREROS QUE PRESENTAN

PRIMORES DE SEVILLA

Las pequeñas glorietas del Parque

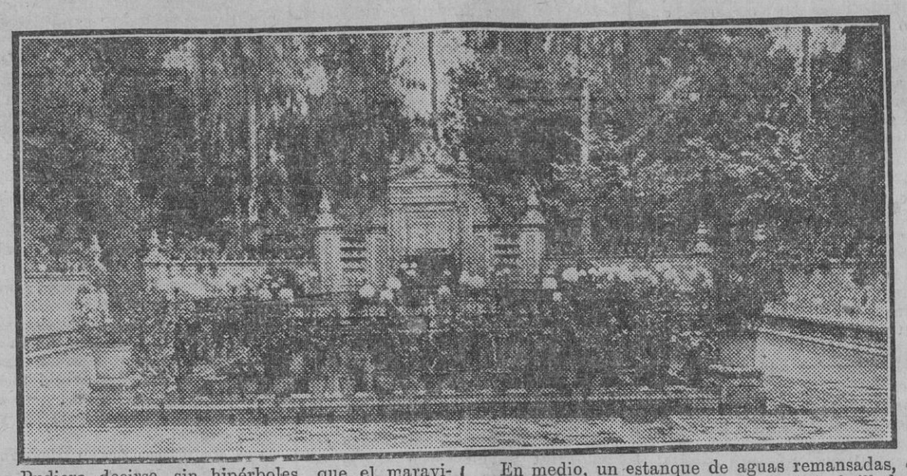

Pudiera decirse, sin hipérboles, que el maravilloso Parque de María Luisa está sembrado de pequeñas glorietas primorosas.

Dispuestas en los lugares más recónditos y sosegados, á la suave y discreta sombra de las altas palmeras y de los naranjos, y orladas de rosales de abundosa y lozana floración, tienen el emocionante encanto de todo lo placentero y misterioso, ahondando en el espíritu la raíz de profundas atracciones.

En ellas el corazón abatido encuentra su mejor consuelo; el alma angustiada, su más dulce medicina; el pecho herido, su más pronta salud.

Y los corazones y las almas y los pechos sanos y regocijados, nuevos tesoros de alegría y nuevas riquezas de ensueños.

Porque en estas glorietas, engarzadas entre senderos dorados y macizos en flor, y cobijadas por un cielo purísimo, viven en amistoso é íntimo consorcio la soledad y el embrujo, la calma y la buenaventura, y tiene levantada un ara al amor la poesía de la ternura y de la gracia.

En los dinteles de rosas del Parque y en los aledaños del lugar en que está emplazado el palacio de Portugal, destácase la preciosa glorieta que la gentil ciudad de Sevilla dedicó á su poeta más glorioso y preferido, á Gustavo Adolfo Bécquer.

Preside el original monumento conmemorativo del insigne vate, labrado en piedra y en bronce, alrededor de un gigantesco cedro centenario de ramas desmayadas. En el frente se levanta, sobre pedestal de mármol que decoran nidos de golondrinas y enredaderas de campanillas—temas tan dulcemente cantados por el poeta inmortal—, la noble figura del mismo, y en el basamento, el Amor que pasa, coronado de rosas, á la vera de tres bellas imágenes de mujer, cayendo al otro lado traidoramente asesinado.

Rodea al monumento un césped, donde crecen las zarzas que simbolizan el punzante dolor de la poesía becqueriana, y las sencillas violetas, que rememoran la timidez y la bondad de su melancólico autor.

Y en una biblioteca están sus obras al alcance de toda mano y cuyas mieles van á gustar los espíritus selectos heridos de amor.

En otra parte fué inaugurada la glorieta que perpetuará el nombre ilustre de los hermanos Alvarez Quintero.

En la frontera, y en forma semicircular, se dispusieron las bibliotecas para las obras de tan celebrados autores, y una fuente de aguas tan puras y claras como su ingenio y su dicción.

En medio, un estanque de aguas remansadas, copiadoras del cielo que le envía las más brilladoras claridades, y al uno y al otro lado se edificaron los asientos para los asiduos y fervientes lectores. Todo el material es producto sevillano: el ladrillo tallado y los azulejos lúcidos.

Más cerca de la gran Plaza de América se esconde, entre jazmineros y granados, la llamada «glorieta de los toreros», porque en la refulgente azulejería que la decora abundan los temas de la torería.

Es uno de los remansos de paz y de tranquilidad más dignos de ser disfrutados.

También es bellísima y soleada la extensa placita de la Virgen de los Reyes.

Es semicircular la preciosa glorieta y la preside una magnífica fuente de ladrillo labrado á cincel, en cuyas hornacinas se muestran, en cerámica, la dicha Virgen de los Reyes, Santas Justa y Rufina con la Giralda y los patronos San Fernando, San Leandro y San Isidoro, el primero el rey conquistador y los segundos los más preclaros arzobispos de su diócesis.

Al igual que esta glorieta, llama poderosamente la atención de las gentes la titulada de «Las palomas», por la abundancia de las que de ellas van á su recinto, revoloteando en giros alegres y graciosos, y dejándose acariciar por el público, que tanto gusta de admirarlas.

Y, por último, entre las más admirables de las que decoran la Plaza de América: las del «Reloj de sol», de los «Jazmines» y de «La palmera», se destaca la peregrina dedicada á honrar al libro inmortal «Don Quijote de la Mancha».

Erguidas sobre las hornacinas donde se guardan y manifiestan las obras del genial manco, están las figuras del loco más cuerdo y de su escudero, entrambas magistralmente talladas en ladrillo de barro cocido. En los asientos se reproducen las más interesantes escenas del «Quijote», galanamente pintadas en azulejos de Triana.

Y para honra de este culto pueblo de Sevilla debemos consignar que no pasa un solo momento del día sin que haay algún entusiástico lector solazando su espíritu con el deleite de tan regocijada, á la vez que tan profunda, lectura.

¡Las glorietas del Parque! Se puede decir que, aunque están en la tierra, son anticipos del cielo, por la gracia de su alegría y por el dichoso gozar de sus encantos.

J. Muñoz San Román.

ACTUALIDAD DEPORTIVA

SIN TIEMPO PARA REPONERSE...

El Betis frente al Valladolid y el Nacional-Sevilla

Las sabias experiencias de este principio de temporada nos están tirando de la pluma y, sin poderlo evitar, tenemos que emitir algún que otro pronóstico. ¡Qué se le va á hacer!

Creemos así, en buena lógica, que el Júpiter debe vencer al Barcelona por 12-1 ó bien por 14-0. En realidad, el Eiriña de Pontevedra debe ser fácil ganador del Coruña por 7-6, aunque muy bien pudiera haber empate á nueve.

Asimismo pensamos que el «match» Athlétic-Madrid debe resolverse con una victoria... del Arsenal...

O es que decididamente nuestros equipos han perdido la formañdad para siempre...

Esta jornada nos llega sin tiempo aún de reponernos de la de ayer.

Aunque, en realidad, no somos nosotros los que tenemos que reponernos, sino más bien los equipos...

Esa pobre é irregular victoria del Sevilla sobre el Valladolid ha de inquietarnos forzosamente al mirar hacia el encuentro que nuestros titulares han de disputar al Nacional el domingo en Madrid.

A no ser que al Sevilla le «toque» jugar bien... En ese caso... habrá que contar también con que el Nacional se produzca seriamente...

Madridistas y athléticos van á disputarse en Vallecas el partido de vuelta.

Puede depender todo de cómo juegue el Madrid. ¡Ah! Si el Madrid supiese imitar el juego del Nacional...

Pero no; los madridistas se pondrán en «magos»... Y en plan de «magos», tan «magos» son los athléticos como los madridistas...

El Betis tiene que vérselas este domingo con el Valladolid, que no es, por lo que se vió, tan fácil enemigo como se había creído.

La lesión desgraciada que privó á los béticos de su guardameta Jesús en la segunda parte del partido jugado ayer en Chamartín, y que le supuso la derrota, tendrá aún otras consecuencias.

Lesionado también Urquiaga, el Betis se verá forzado á alinear á su tercer guardameta, Espinosa, que aun cuando es muchacho que promete, por su juventud é inexperiencia no está aún lo suficientemente capacitado para luchas de gran trascendencia.

En estas condiciones, los béticos han de ponerse frente al Valladolid con las naturales precauciones, empleándose todo lo eficazmente posible medios y defensas.

En el Betis es posible que reaparezca Adolfo el canario, de cuya incorporación al Club blanquiverde dábamos cuenta ayer.

Las luchas del torneo mancomunado se hacen más duras en virtud de la actitud adoptada por el Comité no concediendo el quinto puesto para la Copa. Así, pues, este año sólo se clasificarán cuatro equipos para el campeonato de España, teniendo que disputarse la participación el cuarto clasificado del primer grupo con el campeón del segundo grupo.

Estas circunstancias dan especial relieve al partido del domingo Betis-Valladolid y á todos los que hayan de celebrarse en lo sucesivo.

Ya comienza á hablarse del próximo Betis-Sevilla.

La situación en que han de encontrarse los equipos para esa fecha, aparte de las circunstancias, de todos conocidas, que concurren en estos encuentros, permiten asegurar de antemano que el interés de la pugna será extraordinario, ya que la nivelación de fuerzas estará tan ajustada, que sólo el que logre aventajar á su rival en entusiasmo podrá adjudicarse la victoria.

Mientras tanto, á hacer puntos frente al Nacional, el Sevilla, y frente al Valladolid, el Betis...

Los árbitros para el domingo

Los partidos del campeonato mancomunado Castilla-Sur que se jugarán el domingo serán arbitrados por los colegiados siguientes:

Betis-Valladolid, Montero.

Athlétic-Madrid, iglesias.

Nacional-Sevilla, Ricardo Alvarez.

Segundo grupo.—Malacitano-Tranviaria, García Soleto.

Rácing Córdoba-Ferroviaria, Medina.

La clasificación

Después de la última jornada, la clasificación de nuestro mancomunado se halla en la siguiente forma:

	J.	G.	E.	P.	F.	C.	P.
Madrid F. C.	7	5	1	1	26	8	11
Athlétic. .	7	4	1	2	15	12	9
Sevilla F. C.	7	3	1	3	16	14	7
Betis . . .	7	2	3	2	13	14	7
Nacional. .	7	2	1	4	9	20	5
Valladolid .	7	1	1	5	10	21	3

El programa para el domingo

El próximo domingo se jugarán en toda España los siguientes partidos de campeonato:

Asturias: En Avilés, Stádium-Spórting de Gijón; en Buenavista, Oviedo-Sportiva.

Cantabria: En el Malecón, el Deportivo de Torrelavega-Naval.

Castilla-Sur: En Vallecas, Athlétis-Madrid; en El Parral, Nacional-Sevilla, y en Sevilla, Betis-Valladolid.

Cataluña: En Las Corts, Barcelona-Júpiter; Badalona-Granollers; Sabadell-Español, y Palafrugell-Gerona.

Galicia: En Riazor, Coruña-Eiriña de Pontevedra; en Vigo, Unión-Celta, y en Ferrol, Rácing-Calicia.

Guipúzcoa-Navavrra-Aragón: En Torrero, Zaragoza-Irún; en Atocha, Donostia-Osasuna, y en Logroño, Deportivo-Tolosa.

Murcia: En Elche, titular-Murcia; en Murcia, Imperial-Gimnástica de Cartagena.

Valencia: En Valencia, Levante-Burriana y Valencia-Gimnástico.

Vizcaya: En Vitoria, Alavés-Erandio.

A todos los practicantes de Sevilla y su provincia

Con fecha 3 de los corrientes aparece inserta una orden en la «Gaceta de Madrid» por la cual se hace saber que los sueldos de los obreros y empleados municipales, deben ser pagados con puntualidad, y existiendo un sin fin de compañeros á quienes esta orden puede afectar, les rogamos se sirvan enviarnos, tan pronto como dicha disposición se deje de cumplir, los datos necesarios para recurrir en demanda de dicho cumplimiento en pro de nuestra clase.

Por el Colegio Oficial de Practicantes, el secretario general, Antonio de Prada.

¿Lee V. con dificultad? compre sus gafas en La Casa Sin Balcones

LEA V. MAÑANA «EL LIBERAL»

ESTE MES DE OCTUBRE, EN VALENCIA...

Romance del féretro de Blasco Ibáñez

«Más que el cuerpo mortal, vale su [historia.»

Salvador Rueda.

A Blasco Ibáñez hay que llorarlo «en romance».

En el «Romancero», como en el «Quijote», está la plenitud del eximio espíritu español. Porque allí no sólo recógense las gestas de Rodrigo, la altivez de Bernardo del Carpio, el valor excepcional de los siete Infantes de Lara...

Allí, en el «Romancero»—«esa Humanidad aparte», según Goëthe—también admiramos, junto á las heroicas estridencias de las espadas y el brioso galopar de los corceles, el sentimiento hondo de las almas en infortunio: allí están las lágrimas de Jimena Gómez y las querellas de Alfonso X.

Y si el «Romancero» es heroísmo y ternura, Blasco Ibáñez fué un héroe español cuya muerte quiero lamentar en el octosílabo poderoso y dulce que, desde el siglo XIII, ya exaltaba las glorias de la Raza.

Valencia, llora que llora,
Valencia estaba llorando;
los ojos, dos rojas fuentes,
aguas de sabor amargo.
En la calle, todo es duelo:
hay clamores funerarios;
voz triste, pisada lenta
en un cortejo compacto.
—¿Qué tienes, Valencia hermosa,
que nunca te ví ese llanto?
—Un hijo que yo quería
me lo traen amortajado.
—Tú ya tienes otros hijos
con que olvidar al finado.
Ese hijo no es el único,
otros tienes afamados.
—Si otros hijos tengo yo,
á ninguno amaba tanto,
á ninguno como á éste
que me traen amortajado.
¡Ay!, se finó en otros lares.
¡Ay!, no murió en mi regazo.
¡Ay, qué féretro tan triste
en mis entrañas ha entrado,
como lanzada de muerte
en la cima del Calvario!
¡Ay, qué dolor ver resecas
esa boca y esas manos;
ver inmóvil aquel pecho;
ver su frente como el mármol!
Y pensar que nunca, nunca,
serán en él, como antaño,
palabra, ademán, ímpetu
y pensamientos titánicos...
¿Es éste—¡oh, gran desventura!—
el que escribió «Entre naranjos»,
aquel de «Arroz y tartana»,
aquel de «Cañas y barro»,
coloso, por sus discursos,
insobornable, abnegado;
el inspirador de «El Pueblo»
y el ídolo valenciano?
¿Es éste el nauta insaciable
de pueblos americanos,
de naciones europeas
y del Oriente lejano?
¿Es—¡qué desgracia en España!—

el de los «Jinetes» de Patmos,
loador de Colón, de Ojeda,
de Núñez de Balboa (vasco),
de Hernán Cortés, en Méjico,
y de Francisco Pizarro?
El es, sí. Muerto está. Vedlo.
¡Muerto está Vicente Blasco!
Valencia, llora que llora,
Valencia estaba pensando:
Cien besos yo le daría
y el calor de cien abrazos.
Pero ¿qué valen mis besos
si la muerte está en sus labios?
De rodillas me pondré
y, con ahogo, á contemplarlo,
cual se contempla una cumbre
con nieves en el picacho...
¡Visent! ¡Visent, hijo mío!:
¡Qué tristen van los huertanos!
La torre del Miguelete
parece que está llorando.
¡Ay, qué féretro tan triste
en mis entrañas ha entrado!
Dentro—sabéis la desdicha,
ya la sabéis, valencianos—,
dentro, mudo, yerto y ciego
nos traen á Vicente Blasco.
No lo traen, no, con vítores,
con músicas, con aplausos,
que tendido se lo llevan
para en la fosa dejarlo.
¡Adiós!, tú que fuiste yunque
en un héroe valenciano,
más fuerte que el fuerte golpe
de martillos reaccionarios.
¡Adiós!, para siempre adiós,
¡oh, argonauta literario!,
que si te dieron el Oro,
tú diste... lo que él no ha dado.
¿No escuchas, divino maestro,
el dolor de tus paisanos?
En la calle, todo es duelo:
hay clamores funerarios,
voz triste, pisada lenta
en un cortejo compacto.
Todo el que tiene lágrimas,
aquí viene á demostrarlo.
Y todos piensan y dicen,
aunque lo digan llorando,
que mucho queda de ti,
que mucho de ti ha quedado,
pues «más que el cuerpo mortal,
vale su historia», ¡oh gran Blasco!...

Solly Azagury.

Mancomunidad Hidrográfica del Guadalquivir

SECCION DE SEVILLA

Trozo 2.º del Canal de Riego en la margen derecha del Guadalquivir entre el río Viar y la ribera de Huelva

DESTAJO núm. 59

ANUNCIO

Se saca á concurso la ejecución, mediante destajo, de la explanación y obras de fábrica comprendidas entre los kilómetros 30.349'71 al kilómetro 31.324'47, perfiles 2.072 al 2.227.

El proyecto y pliego de condiciones facultativas del proyecto y especiales del destajo se encontrarán de manifiesto en las Oficinas de la Sección de Sevilla, Plaza de la Contratación, número 3, en donde podrán ser examinados por los interesados hasta la víspera inclusive del día fijado para la apertura de las proposiciones, á las horas hábiles de oficinas.

Para tomar parte en el concurso deberá depositarse previamente en la Caja de las Oficinas centrales de la Mancomunidad ó en la de la Sección de Sevilla la cantidad de 719'00 pesetas en concepto de fianza provisional; esta fianza habrá de constituirse en efectivo, devolviéndose á los concursantes que no resulten adjudicatarios.

La apertura de pliegos tendrá lugar ante notario el día 31 de Octubre, á las doce horas, en las Oficinas centrales, calle Reyes Católicos, número 25. El concurso versará principalmente sobre la baja que los concursantes ofrezan respecto al presupuesto de la parte de obra que se destaja, que es de 71.901'43 pesetas; pero podrán presentarse ofertas de precios por unidad de obras, que no guarden todas las misma proporción con las del proyecto. Será considerada para la adjudicación la capacidad técnica y económica de los concursantes.

Las proposicions, reintegradas con póliza de 4'50 pesetas, deberán ajustarse al modelo adjunto y tener entrada en el Negociado de Obras de las Oficinas centrales, calle Reyes Católicos, número 25, ó en las de la Sección de Sevilla, Plaza de la Contratación, número 3, antes de las doce del día anterior al señalado para la apertura, bajo sobre que se dirigirá en esta forma: Destajo número 59 de la explanación y obras de fábrica entre los perfiles 2.072 y 2.227, comprendidos en el trozo segundo del Canal de Riego en la margen derecha del Guadalquivir, entre el río Viar y la ribera de Huelva.

En el reverso se escribirá de modo legible el nombre del concursante y su dirección. Si se envía por correo, deberá hacerse con la antelación necesaria para que tenga entrada dentro del plazo señalado y como valores declarados por el importe de pesetas correspondientes á la fianza provisional. En el sobre se incluirá, además de la proposición, el recibo de la Mancomunidad de haberse efectuado el depósito provisional y los justificantes de la capacidad técnica y económica del concurrente.

El concurso podrá declararse desierto ó adjudicarse discrecionalmente, á quien ofrezca condiciones más ventajosas, á juicio de la Administración.

Los gastos de notario é inserción de estos anuncios serán de cuenta del adjudicatario.

MODELO DE PROPOSICION

Don ....., vecino de ....., provincia de ....., con domicilio en ....., provincia de ....., calle ....., número ....., enterado de las condiciones y requisitos para la adjudicación del destajo número 59 de la explanación y obras de fábrica entre los perfiles 2.072 y 2.227, comprendidos en el trozo segundo del Canal de Riego en la margen derecha del Guadalquivir, entre el río Viar y la ribera de Huelva.

Se compromete á ejecutar dichas obras con sujeción á los documentos que sirven de base al destajo con una rebaja sobre los precios de ejecución material del mismo de ..... (en letra) por ciento. «Fecha y firma». La última parte podrá sustituirse de la forma siguiente:

«Se compromete á ejecutar dichas obras con sujeción á los documentos que sirvan de base al destajo por los siguientes precios de las unidades de obra .....

UNIDADES DE OBRA — PRECIO EN LETRA — EN CIFRA

.....

.....

FECHA Y FIRMA.

M. D. 2022

NOTAS REGIONALES

ALCALA DE GUADAIRA

Con gran animación se celebró el cuarto partido de fútbol de campeonato homenaje á Sevilla-Betis (grupo Sevilla), entre los Clubs Fabié F. C., de Sevilla, y el local Guadaira F. C.

El primer tiempo juega el local con diez jugadores y en él se observa la inclusión de varios reservas, lo que no impide que liguen bonitas jugadas, y pronto el Guadaira marca su primer goal de un tiro de Alberto, que entró como una flecha; y mediada la primera mitad, el Fabié empata, terminando así la primera parte.

Reanudada la lucha, el Guadaira juega con once jugadores y se nota que están cubiertos todos los huecos, y pronto marcan su segundo por mediación de Pepito María; el tercero y cuarto lo marcó el guardameta del Guadaira Francisco Calderón, que actuó en el quinteto atacante, y el quinto obra de Ayesterán.

Sobresalieron la labor del medio centro Maire, la pareja de zagueros y toda la delantera.

El Guadaira alineó á Estevez Fernando, Torres II, Calderón (A.), Maire, Ayesterán, F. Calderón, Pepito M., Alberto, Araujo y Emilio.

Con motivo de la fiesta de la Raza jugarán los locales Guadaira F. C. y C. D. Once Diablos, partido que promete ser interesante por la valía de ambos contendientes.—A. Ruiz.

MORON

Romería de Gracia

Con extraordinaria animación se celebró el pasado domingo la tradicional fiesta y romería al santuario de la Virgen de Gracia.

Desde las primeras horas de la mañana, infinidad de caravanas de romeros provistos del consabido botijo y la cesta de merienda, encaminábanse alegremente al pintoresco lugar de la romería, situado en las estribaciones de la sierra de Motejil.

Cuando llegó el mediodía, tomó caracteres apoteósicos la excursión. La estrecha y polvorienta carretera que conduce á dicho lugar estaba ocupada materialmente por vehículos de todas clases, que portaban guapísimas romeras.

La llegada de los camiones á la bonita explanada del santuario era saludada por la multitud que le precedía con atronadores aplausos.

La amplia terraza, exornada con elementos propios de la Sierra, servía de marco al cuadro pintoresco y afiligranadi que formaba aquella multitud que solazábase entre música y fiesta.

Más arriba, hacia la Sierra, veíanse infinidad de grupos en continua ascensión, deseosos de ser los primeros en llegar al picacho. Desde aquella altura el panorama es grandioso. Como una franja de plata, admírase el tortugueante curso del río Guadaira, festoneadas sus márgenes de rosadas adelfas.

Llegada la puesta del sol, empezó el ajetreo del regreso. Otra vez la interminable fila de vehículos, con frcuentes paradas para terminar de escanciar los botijos.

La llegada al pueblo constituyó, como todos los años, una nota alegre y pintoresca.

No terminaremos estas líneas sin manifestar que, no obstante ser esta una fiesta donde el botijo del vino es el compañero inseparable de todo romero, no hubo incidente de importancia que lamentar.—Corresponsal.

CASTILLO DE LAS GUARDAS

Con fecha 5 del actual, se envió por este vecindario instancia suscrita por 500 personas, aproximadamente, pidiendo al excelentísimo señor ministro de Obras Públicas, su intervención cerca del ferrocarril Minas de Cala (Sevilla), para que no llevara á efecto la paralización total del mismo como tiene anunciada para el 24 del actual mes; pues de verificarlo así, no solamente quedarían en paro forzoso 300 y pico de empleados del mismo, sino que acarrearía la ruina total de esta comarca, que al amparo de dicho ferrocarril, funcionando desde hace más de veinticinco años ha creado muchas industrias que necesariamente tienen que paralizarse, por lo que sin temor á equivocarse no bajará del millar de obreros y empleados los que quedasen en desesperada situación, á la que debe acudir el Gobierno de nuestra República, y así lo esperamos.

No creemos difícil aventurar que el excelentísimo señor ministro del ramo interponga su valiosa influencia y consiga no se lleve á cabo la tan referida medida, que á la vez beneficiará á la Compañía, pues de paralizarse, se convertirá en montón de hierros viejos y edificios derruídos lo que es hoy fuente de riqueza, dadas las especiales características de la misma.—Corresponsal.

CAMPOFRIO

En Ventas Altas ha dejado de existir el venerable anciano don Venancio Ramos López, á los 73 años de edad.

Cuando en el ocaso de su vida parecía presentársele risueña la vejez, una grave enfermedad le ha producido la muerte en pocos días.

Era un cumplido caballero, modelo de honradez. En los años que convivió con nosotros, no alteró su carácter, franco y sencillo, ni las privaciones hicieron mella en su ánimo.

Recto y caballeroso, atravesó el calvario de la vida, dejando una huella de honradez tan acrisolada que, sin temor á equivocarse, puede decirse que de los de su tiempo se puede presentar como modelo.

Convivió siempre entre los humildes, y sus sanos consejos, expresados siempre con sencillez, eran doblemente agradecidos, porque en ellos ponía toda su hombría de bien.

Descanse en paz el venerable anciano, y sus hijos, Isidoro, Manuel, Ceferino, Jacoba, Felipa y Josefa, sírvales de consuelo el pesar producido por su muerte á sus numerosas amistades.

A los 19 años de edad ha fallecido en el hospital de Ríotinto, á consecuencia de una operación sufrida, la bellísima y virtuosa señorita Rosario López, hija de nuestro buen amigo don Manuel López, vecino de ésta.

En este cementerio recibió cristiana sepultura, y al acto del sepelio concurrieron todo el vecindario é infinidad de personas que llegaron de Aracena, Higuera y Nerva, constituyendo una gran manifestación de duelo.

Descanse en paz y reciban sus padres y hermanos la sincera expresión de nuestra condolencia.—Corresponsal.

Bella Vista (Dos Hermanas)

En disputa de un banderín y otro objeto contendieron en nuestro campo el Guadaira F. C. y el C. D. La Salud.

Vencieron los de casa por la respetable suma de cinco á dos.

La línea delantera local desarrolló una admirable labor, destacándose E. Miura.

De los visitantes merece especial mención el interior izquierda, quien contribuyó mucho á los tantos marcados en su favor.

Los tantos del C. D. fueron marcados por Aguilar, Ruiz y Enrique Miura.

Arbitró Ramos, á nuestro juicio, imparcial.

El próximo domingo se desplazará nuestro equipo á Alcalá de Guadaira para contender con el mismo equipo que ha jugado aquí, del que saldrá el vencedor definitivo que se adjudicará los premios. Dada la ventaja conseguida por lo de aquí, esperamos sepan aprovecharla.

—Por la noche de este mismo día, domingo 8, se celebró en el Ateneo la acostumbrada velada teatral, habiendo un lleno rebosante; bien es verdad que el prestigio adquirido por el cuadro artístico es, sin duda, un acicate para la enorme concurrencia que asistió á esta velada, como á todas las que se vienen celebrando.

Se puso en escena el gracioso sainete titulado «El sitio de Gerona», que tuvo en constante hilaridad al distinguido auditorio.

La decoración, variada y vistosa, fué del agrado de la concurrencia.

Distinguiéronse en primer lugar Cristóbal Navarro, Antoñita Pozuelo, Isabel Díaz, Consuelo Dobla, Carmen Jiménez y Angeles Pozuelo. Contribuyeron también al éxito Bravo, Pacotín, Navarro, Miura, Baltasar, Lardin (P.) y otros.

Merece párrafo aparte Juan Crespillo, que desarrolló una labor digna de todo elogio.

Todos fueron muy aplaudidos.

Para el próximo domingo 15 se pondrán en escena la comedia dramática «Padre» y el gracioso sainete «La visita».—Corresponsal.

ALCALA DEL RIO

El próximo domingo 24 se celebrará en ésta el encuentro entre los equipos Carmona F. C. y el Deportivo de Alcalá. Hay en el pueblo expectación debido á que el equipo visitante venció en su campo al local por la mínima diferencia el pasado domingo.

—Se ha celebrado en ésta una divertida becerrada á beneficio de los obreros parados, en la que tomaron parte los diestros naturales de ésta Manolo y Diego G. Reverte.

—Ha marchado para Madrid nuestro paisano Ramón Zambrano Velázquez, para comenzar el curso próximo en sus estudios de Agricultura en la Escuela especial La Moncloa, sita en la Ciudad Universitaria.

—El domingo se representará en esta villa la comedia escrita por nuestro querido amigo el abogado don Pablo Pérez (y para la compañía de aficionados) titulada «La información del baño», en la que tomarán parte los más distinguidos jóvenes de la localidad.

—Ha dado á luz un hermoso niño la esposa del secretario del Juzgado y amigo nuestro, don Felipe Ponces Mañas.

Al neófito se le impondrá el nombre de Camilo.—Corresponsal.

PENAFLOR

Desde hace tiempo venían cometiéndose en esta comarca numerosos robos de caballerías, y en lo que afecta á este término municipal se hacían con una frecuencia que tomaba caracteres extraordinarios. Para evitarlos venían trabajando laboriosamente y en silencio este puesto de la Guardia civil, cuyo comandante, don Francisco Rodríguez Matos, con las fuerzas á sus órdenes, tenía montado el oportuno servicio, que ha resultado un éxito por haberse detenido á los autores, llamados Juan Siles Mateos (a) Petaco», vecino de Posadas, y Celestino Méndez Cordero, natural del Valle de Santa Ana (Badajoz), precisamente cuando se disponían á efectuar otro robo de dos caballerías.

Cogidos infraganti, se confesaron autores de los varios robos habidos en este término, y manifestaron que para circular libremente con las caballerías robadas venían provistos de las correspondientes guías, que por el precio de cinco pesetas les facilitaba un gitano de Córdoba, llamado Manuel Heredia. Además, dieron como lugar dónde se encontraban algunos semovientes robados el de Peñarroya, adonde se trasladó el brigada señor Rodríguez Martos, procediendo á la detención del gitano Manuel Salguero Amaya (a) «Chimenea», al que le fueron intervenidas cuatro caballerías, procedentes de robo, que quedaron depositadas en dicho punto, así como 185 pesetas en metálico.

Por tan importante servicio las fuerzas de este puesto son objeto de favorables comentarios enviándoles nuestra felicitación.

—Regresó de Madrid el alcalde de esta villa y diputado provincial don Luis Vargas Durán, estando satisfecho de la acogida favorable que tuvieron en los varios departamentos ministeriales las mejoras que solicitó para este pueblo, teniendo fundadas esperanzas que sean una realidad en plazo breve.

Por ser importantísima la que se se refiere á la construcción de escuelas, el señor alcalde tiene entabladas negociaciones, que llegará á feliz término para la adquisición de un solar amplio y acondicionado para la construcción de dichas escuelas.

Deseamos que este proyecto sea brevemente una realidad y felicitamos al señor alcalde por el interés que toma en gestionar asuntos que favorezcan á nuestro pueblo.

—Con motivo del fausto acontecimiento del natalicio de un niño varón del industrial don Ildefonso González Largo, el padrino del neófito, don Isidoro Cárdeno, organizó una jira campestre al cortijo «El Barrueco, propiedad de don José Mallén, resultando un acto simpático y agradable, difícil de olvidar por parte de los asistentes.

Al final del acto el culto secretario de este Ayuntamieno brindó por la salud y prosperidad del nuevo cristiano, así como por la de sus padres y padrinos.—Corresponsal.

Peñaflor 11 Octubre de 1933.

CORDOBA

Nuevo cambio de gobernador

Cuando aún no hace quince días que tomó posesión de su cargo de gobernador de esta provincia, don Aurelio Matilla, en sustitución del que lo era hacía trece días, don José Andrés Vázquez, el Gobierno, sin saber por qué, designa para regir á esta provincia á don Valeriano Bautista García y Arias, quien se espera que llegue mañana, posesionándose seguidamente de su cargo.

Un supuesto suicidio

Comunican de Bujalance que en el sitio conocido por Palo Muerto y en el pozo llamado del Hambre, ha aparecido flotando sobre las aguas el cadáver del vecino de aquel pueblo Francisco Jiménez Porras, alias «El Chino», de 80 años de edad, suponiéndose que se trate de un suicidio.

Asalto á un panadero

La benemérita de Puente Genil ha detenido á Manuel Páez Martos, que en unión de otros sujetos ya detenidos con anterioridad, asaltaron á un panadero que conducía pan en un carrillo.

Detención de un comunista

Durante la madrugada última, y cuando se retiraba á su domicilio un guardia de Seguridad, sorprendió en el barrio del Alcázar Viejo á un grupo de jóvenes que pintaban en las paredes estos rótulos: ¡Viva el Gobierno obrero campesino! ¡Abajo el Gobierno! y ¡Abajo los procesos de Sevilla!

Al notar la presencia del guardia se deshizo el grupo y sólo pudo ser detenido el joven de 19 años Rafael Casares Priego, de oficio panadero, el cual manifestó que sus compañeros que huyeron se llaman Juan Castillo, panadero; Juan Salazar, albañil; Antonio Jiménez, losetero, y Rafael Santamaría, fundidor.

El detenido afirmó que todos son comunistas y pertenecen á una célula que en las primeras horas de la noche anterior se habían reunido en las proximidades del Guadalquivir, leyéndose una orden escrita del Comité central en la que se disponía la colocación de dichos rótulos, acordándose en la reunión su colocación.

También dijo el detenido que el designado en su grupo para pintar los rótulos era el apellidado Castillo y que por diferentes barrios de la capital hallábanse diseminados varios grupos con igual objeto.

El detenido pasó á la disposición del Juzgado.—Viguera.

12-10-933.

CADIZ

Estuvo visitando al gobernador civil una comisión del pueblo de Paterna de la Rivera, que vino acompañada del ex diputado á Cortes don Manuel Muñoz Martínez, hablando de la crítica situación del obrero de aquella localidad por la casi absoluta falta de trabajo.

Al propio tiempo expusieron los comisionados su vehemente deseo de que se concediera á Paterna la intermunicipalización con Jerez de la Frontera, para resolver la crisis de trabajo.

—Se encuentra enfermo el presidente de la Comisión Gestora de la Diputación provincial, don Pedro Icardi.

—Parece que las próximas elecciones generales han de ser muy reñidas en la provincia, puesto que habrá bastantes más candidatos que puestos á cubrir.

Parece ser—esto es lo que se dice—que, con respecto á los radicales, hay varias tendencias. Un grupo propugna por la candidatura de don Juan Manuel Sánchez Caballero, juntamente con la de los actuales diputados señores Sola Ramos, Chacón y Moreno Mendoza; otro grupo sostiene la candidatura de los señores Moreno Mendoza, Chacón, Sola, Piñero y don Julio Varela, y un tercer grupo piensa en los señores Gracia Juderías, Assio, Varela y Sánchez Caballero.

Por su parte, los radicales socialistas autónomos hablan de la candidatura de don Manuel Muñoz Martínez con la del actual alcalde, don Manuel de la Pinta; pero á éste habría que descontarle los votos de la capital.

Los socialistas tienen también varios candidatos que agregar al diputado don Antonio Roma Rubies.

Los conservadores sostendrán la candidatura del señor Aramburu, y los progresistas, la del abogado y militar don Julio Ramos, asegurándose que se presentará también el federal don Dionisio Pérez.

Por su parte, las derechas presentarán á los señores Fal Conde, Carranza Gómez y Fuentes Villarrica, y tal vez al señor Peman, aunque se afirma que éste se ha retirado de la vida poltíca para dedicarse de lleno á la literatura y á la escena.

También se dice que pudiera ser que las derechas presentaran igualmente á los señores Martínez de Pinillos y Pereyra Darnell.

—Procedente de Río Janeiro, Montevideo y Buenos Aires llegó la motonave «Cabo Quilates», con bastante pasaje y carga.

Siguió su viaje para Barcelona.—F. Gómez.

LIQUIDACION

Por dejación del depósito Cuesta del Rosario, 38 al 42, liquido sus existencias de muebles de todas clases. Esteban Torre. Francos, 25.

LEA V. MAÑANA «EL LIBERAL»

PARA VESTIR BIEN

SUSCRIBASE A

LA MODA PRACTICA

La más elegante y práctica Revista de Modas, con treinta y dos páginas en huecograbado, cuatro en bicolor, variados modelos, patrones adaptables y a medida, labores y caprichos varios

Se publica los días 5 y 20 de cada mes

SUSCRIPCION: Sevilla, una peseta al mes

Provincias, tres pesetas al trimestre.

Se envía gratis un número de muestra si se pide recortando y enviando el adjunto cupón

CUPON

Sr. Administrador de LA MODA PRACTICA
Marqués de Cubas, 7 Madrid
D. . . . . .
de . . . . . .
calle. . . . . .
desea recibir un número de LA MODA PRACTICA gratis, de muestra.
FIRMA,
L.-S.

"El Liberal" en Huelva

NOTAS DEL DIA

LA FIESTA DE LA RAZA.—ACTO EN LA RABIDA.—LA HUELGA DE VENDIMIADORES DE LA PALMA.—DE LA FIESTA DE ANOCHE EN EL MORA.

Organizado por la Sociedad Colombina, se ha celebrado hoy un solemne acto en la Rábida, con motivo de la fiesta de la Raza.

Asistieron las autoridades, una numerosa representación de dicha Sociedad y significadas personas de Huelva, Moguer y Palos.

Los expedicionarios salieron de esta capital, á las diez de la mañana, en el yate «Punta Umbría».

En la sala de la Colombina, en el monasterio, se celebró sesión solemne, conmemorando la histórica fecha, y se acordó dirigir mensajes de saludo á los jefes de Estado de España y de las Repúblicas americanas.

Pronunciaron patrióticos discursos el gobernador civil y el señor Terrades, ensalzando la gloriosa epopeya del Descubrimiento.

Fueron muy aplaudidos.

***

Regresó de Madrid el ex diputado á Cortes socialista, don Amós Sabrás Gurrea, querido amigo nuestro.

***

Marchó á Sevilla el secretario de la Diputación provincial, don Francisco Montero Díaz.

***

La huelga de vendimiadores de La Palma, continúa en el mismo estado.

El gobernador civil está dispuesto á levantar la clausura del Sindicato obrero y libertar á algunos detenidos, caso de llegarse á la fórmula de arreglo.

Anoche hubo una reunión de las representaciones obrera y patronal, sin que surgiera el acuerdo.

***

Es objeto de generales elogios la brillantez de la fiesta de anoche, organizada por la Agrupación Alvarez Quintero».

El vicepresidente, don Antonio Plata de la Corte, eficazmente, secundado por sus compañeros de Directiva, recibe innúmeras felicitaciones por el gran éxito alcanzado.

***

En los ejercicios celebrados por los cursillistas de esta provincia, han sido aprobados los jóvenes, amigos nuestros don Antonio Alaminos Ceballos y don Celestino Colinas Nieto.

Sea enhorabuena.

—Esta tarde juegan un partido amistoso de fútbol el Onuba y el Huelva.

—En el pueblo de Aljaraque ha fallecido la bella y virtuosa señorita Dolores Ortiz Jiménez, siendo su muerte muy sentida.

—Continúa en igual estado la huelga de campesinos de Zufre.

En el conflicto interviene el delegado del Trabajo.

—En la corrida de novillos de esta tarde, pedirá la llave, montando una briosa jaca, el niño Rafaelito Morales Jurado.

Asistirán á la fiesta las bellísimas señoritas premiadas en el concurso de Belleza.

En el Cinema Park se dará esta noche un baile en honor de las bellezas onubenses.

Pepe de la Rábida.

FUENTE DE CANTOS

Muerto en accidente del trabajo

En la calle Zurbarán número 35 encontrábase Epifanio Silva Pagador en compañía de su hijo Modesto, ambos empleados de la fábrica electro-harinera Nuestra Señora de la Hermosa, propiedad de don Valentín Calvo Rastrojo, con intención de arreglar una avería ocurrida en el transformador instalado en el domicilio citado.

Epifanio Silva intentó reparar la avería y, según informes de los técnicos, en un descuido tocó con un brazo en uno de los conductores de corriente de alta tensión, que le produjo la muerte en el acto, sin que su hijo pudiera prestarle auxilio, debido al peligro que ofrecía el cuerpo de su infortunado padre.

El Juzgado de instrucción practicó diligencias.—Corresponsal.

AZNALCOLLAR

Con motivo del nombramiento para jefe del Gobierno de don Diego Martínez Barrio, cuyo nombre rotula una de nuestras vías más principales, varios amigos y adictos al partido radical celebraron el encumbramiento de su digno jefe con un ágape en el local de Villa-Mozo, estando concurridísimo no sólo por los partidarios á los radicales, sino también por otras diferentes personalidades.

Presidieron el acto el alcalde, don Pedro Ojeda; los ediles don José Carretero, don Ignacio Bueno y don José Escobar; el secretario, don Andrés Sánchez Medina, y los señores don Eulogio Ojeda, don Francisco Mateos, don Tomás Durán y don Manuel Losada. Lamentamos por la falta de espacio no consignar los nombres de los demás comensales, y en particular de la juventud, que concurrieron al acto, que terminó con el mayor entusiasmo.

—Ha sido inaugurado con un vino en la plaza Castelar, por su terminación, el chalet Villa Carmela, propiedad de don Francisco Vallejo Lozano.

—Se ha reintegrado á su cargo, tomando posesión del mismo como administrador de esta Subalterna de Correos, don Lorenzo Rodríguez Cotán.—Corresponsal.

Un buen aparato de radio necesita las mejores válvulas, que son ARCTURUS Las famosas válvulas azules para RADIO

Auto Electricidad S. A., Delegación Sur España.—Urbano Blanes, Trajano, 20. Sevilla. Barcelona, Madrid, Valencia, La Coruña, Palma de Mallorca.

Los mejores CALZADOS en el

Bazar Joyería

Harinas, 15 y García de Vinuesa, 34

VEA EN LLORENS LA VITRINA CON LAS ULTIMAS NOVEDADES

Protección á los autores noveles

Con el fin de facilitar á los autores noveles que sus obras sean estrenadas por las distintas compañías de Madrid y provincias, se ha organizado en Madrid una Empresa, felizmente orientada, que se propone fundar un verdadero teatro de noveles y dar á conocer obras de aquellos que sean positivos valores y que están relegados al olvido por circunstancias insólitas que concurren en la vida teatral española.

Con «Teatro de noveles», el calvario de dichos autores cesará y les abrirá camino para su justa consagración.

Se ha encargado de la dirección don José d'Ors Vera.

Colegio Parisién
Cabeza Rey D. Pedro 19-Sevilla

En la calle Montes Sierra se ha realizado un cambio

En la antigua calle Pajaritos, hoy Montes Sierra, donde se hallan las oficinas sucursales del Ayuntamiento, hay establecido, desde hace años, un gran taller ó fábrica de gabanes, gabardinas, impermeables, plumas, etc., que vende al por mayor en toda España y exporta á distintas plazas del continente africano, especialmente Marruecos y Argelia. Dicha fábrica lleva el conocido nombre de «Casa Britany», con el que seguirá funcionando; pero desde ahora, y éste es el cambio á que nos referimos, la propiedad de la misma, en pleno dominio y sin relación alguna con la anterior, ha pasado á manos de dos antiguos empleados de la casa: don Francisco Encinas Muñoz, cortador y maestro fundador de taller, y don Salvador Jiménez y Jiménez. Estos señores, queriendo imprimir á su negocio nuevas normas y desarrollo, de forma que los sevillanos disfruten de los beneficios de tener en la capital una de las más importantes fábricas de España en ese ramo, han acordado vender directamente al público los gabanes, impermeables, plumas y gabardinas, tanto de caballeros como de señoras y niños, condicionándolo de esta forma: Por parte de los señores Encinas y Jiménez vender á precios verdad de fábrica, tanto los géneros confeccionados como los hechos á medida, y á entregar estos últimos el día fijo en que se prometa al cliente, y por parte del público, pagar al contado, con lo que queda á su beneficio el importe de un sueldo de cobrador, más el de las facturas que dejaran de cobrarse.

Como la «Casa Britany», Montes Sierra, 8, es verdadera fábrica y carece de escaparates, el público debe pasar al interior, donde será atendido, donde tiene grandes existencias para elegir y donde verá el gran número de obreros de ambos sexos que en la misma trabajan.

Tanto don Francisco Encinas como don Salvador Jiménez, nos rogaron que afirmásemos rotundamente que los precios al público de la «Casa Britany» serían los mismos que en las ventas al por mayor, sin el menor recargo, pero al contado, cubriendo con ello la doble finalidad de beneficiar á los sevillanos y dar entrada á los obreros. Queremos—nos han dicho—que toda persona que haya de adquirir esta temporada un gabán, impermeable, etc., y cuando haya recorrido todos los establecimientos de Sevilla, venga á la «Casa Britany» á comparar clase y precios. Después—añadían los señores Encinas y Jiménez—, que cada cual proceda como mejor cuadre á sus intereses.

M.C.D. 2022

Los intereses generales de Sevilla y las campañas de EL LIBERAL

—=0=—

Una carta del Jefe del Gobierno á don Arturo Mori

Madrid 13.—El presidente del Consejo de ministros ha escrito á don Arturo Mori las siguientes líneas relativas á los problemas de Sevilla:

«Mi querido amigo: Contestando á sus requerimientos y á su felicitación (es una de las felicitaciones que más estimo) he de decirle que mis planes acerca de Sevilla se condensan «en cumplir lo que se ha prometido y abrir cauces que desarrollen la prosperidad futura».

Si pudiese hacer algo más, lo haría, porque, amigo mío, ¿habrá satisfacción mayor para un hombre que, como yo, ama á su tierra y se siente orgulloso de ella, que la de servirla sin vacilaciones ni restricciones?

A los diversos motivos de mi antigua admiración y afecto hacia usted se han unido últimamente los de gratitud por la campaña realizada por usted en Sevilla como director de EL LIBERAL, que he seguido con toda atención.

Ahora lo que deseo es que nos unamos en el remate feliz de la obra.

Con todo afecto le saludo.—Diego Martínez Barrio.»

Un escrito y varios acuerdos de las Juventudes de los partidos radical socialista, federal y de Acción republicana

Madrid 13.—Las Juventudes de los partidos radical socialista, federal y Acción Republicana se dirigirán de nuevo á la opinión nacional para mostrarle sus propósitos decididos y acuerdos para iniciar una gran lucha en la siguiente forma:

Las derechas se sienten satisfechas con la disolución del Parlamento, tan odiado por ellas, último baluarte de la Revolución, sin tener para él una frase elogiosa que tanto se merece por su labor humana y justiciera.

Un Gobierno que no nos merece confianza se prepara para hacer las elecciones, de las cuales surgirá triunfante la reacción, ya que los partidos auténticos de izquierda, engañados una vez más, se hallan en una situación de desconfianza que les impide moverse á su antojo.

Además, los hombres de la Revolución han de realizar todo género de gestiones, seguros de su historia política, que no contraría á esos partidos sin los cuales la República no hubiese sido posible.

El bloque de las Juventudes, seguro de que los partidos de izquierda deben disolverse para llegar á constituir un gran partido nacional, ha de seguir á la próxima fusión, á la fusión á la que deberán ir los partidos si tienen un concepto definido de la responsabilidad.

Si no lo tienen saltaremos por encima de ellos, por creer que los personalismos y las intrigas valen poco dentro del actual estado de cosas.

Como consecuencia de la situacion y estado presente, las Directivas de las Juventudes de Acción Republicana, radical socialista y federal han acordado convocar á sus respectivos afiliados á Junta general extraordinaria, que se celebrará hoy viernes, á las siete y media de la tarde, y en la que se discutirá el siguiente orden del día:

Primero.—Proposición del Comité ejecutivo para el ingreso de estas Juventudes en el bloque de Juventudes de izquierda.

Segundo.—Discusión y aprobación de las bases de constitución de dicho bloque.

Tercero.—Nombramiento de delegados de las mismas.

La Junta general de las Juventudes de Acción Republicana y radical socialista se celebrará en sus domicilios sociales, y la de la Juventud federal en la Casa de Castilla.

Una vez lograda la constitución del bloque se formará el Consejo directivo y se trazarán los actos que han de seguir después de una reunión conjunta.

= EL CINE =

«AUDIENCIA IMPERIAL» LLORENS

Con este título se estrenó ayer en la sala de Lloréns una opereta de muy bella factura, con música de Strauss y de otros maestros, bien adaptada á las situaciones divertidas en que abunda el «film».

El título en verdad no hace á la película, cuyo asunto central es la obstinación con que un apuesto militar derrota á su propio padre en las conquistas amorosas para evitar que éste caiga en los peligros de un matrimonio poco meditado.

La acción se lleva desde los comienzos muy acertadamente, prodigándose la nota cómica á cargo de un excelente actor de este carácter.

«Audiencia imperial» está muy bien de fotos y de sonido y gustó mucho.—C.

Plaza de Toros DE SEVILLA

El domingo 15 de Octubre de 1933, a las tres y media de la tarde : :

EXTRAORDINARIA NOVILLADA

Ocho magníficos novillos

DE

PEREZ DE LA CONCHA

PARA

Gitanillo de Camas
Diego Gómez Lainez
Torerito de Triana

Y

Daniel Luca de Tena

PRECIOS:

Sombra, 7 ptas.
Sol, desde 3 ptas.

Se despachan localidades sin aumento de Contaduría, desde el sábado 14, de 10 á 1 de la tarde y de 4 á 8 de la noche, en los despachos de la Empresa, Nakens, 4.

Un acto de reconocimiento de las Cofradías sevillanas á la memoria de don Antonio Amián

El acertado acuerdo de la cofradía de la Expiración, del Museo, dado á conocer en el banquete celebrado no ha mucho en honor del escultor señor Castillo, va á verse cumplido en fecha tan próximo como la del próximo lunes 16 de los corrientes, á las diez de la mañana.

El expresado día y á la indicada hora se celebrarán solemnes honras fúnebres en la capilla del Museo en sufragio por el alma del eminente é infortunado artista don Antonio Amián Austria (que en paz descanse), hombre bueno y entusiasta «capillita», que con todo cariño laboró silenciosamente en pro del engrandecimiento de las Hermandades sevillanas.

La Comisión encargada de la celebración de este justo homenaje que se rinde á la memoria de tan preclaro, como llorado artista, en su deseo de que el mismo sea á la vez un acto colectivo de caridad cristiana que rindan todas las Hermandades sevillanas, se ha dirigido á las mismas, invitándolas para que asistan á los píos sufragios, y confía en que se dignarán concurrir ó enviar una lucida representación.

Terminadas las honras fúnebres, una Comisión de los asistentes á ellas, se trasladará al Cementerio de San Fernando para depositar en la tumba donde reposan los restos mortales del malogrado artista una magnífica corona que será costeada por suscripción entre las Hermandades sevillanas y los cofrades.

De esperar es que, siendo los actos organizados una insignificante prueba del reconocimiento que se debe por las Hermandades sevillanas á tan esclarecido y desinteresado artista, aquéllas asistirán á los mismos y contribuirán con los medios morales y económicos posibles á reparar en parte el olvido en que se tuvo á aquél durante su vida, llegando por ello á la muerte en situación bastante angustiosa.

A las Hermandades, cuyo oficio invitatorio, aún no haya llegado por falta material de tiempo, ruega la Comisión organizadora que se den por invitadas y se dignen concurrir á los píos sufragios mencionados.

LEA USTED TODOS LOS DIAS

«EL LIBERAL»

EL DIARIO MEJOR INFORMADO

Luminosos NEON

GEVI

Próxima INAUGURACION de la FABRICA DE TUBOS LUMINOSOS al Neón y otros gases, con aparatos modernos y procedimientos por patentes española 116831 y alemana. - Garantizado un consumo de 15 a 20 w. hora por metro de tubo. - Nuestro personal técnico tiene cursado sus estudios bajo la dirección del reputado Ingeniero MAX FIEDLER. - Pidan presupuestos sin compromiso. - Visiten nuestro SALON EXPOSICION CASA GEVI-Porvenir, 22. Tf.º 31319-Sevilla

MADRID

HA QUEDADO RESUELTO EL CONFLICTO DEL RAMO DE USO Y VESTIDO DE MADRID

Madrid 13.—Se ha celebrado una reunión á la que han asistido el ministro del Trabajo y representaciones patronales y obreras para evitar la implantación del conflicto por la actitud de los dependientes de comercio de uso y vestido, que inculpaban á los patronos del incumplimiento de las bases de trabajo firmadas.

Quedó resuelto el conflicto mediante la firma de un acta por la cual los patronos se comprometen á aceptar las bases del trabajo y á abonar la diferencia de sueldo hasta la fecha que no lo hubiesen percibido.

HA QUEDADO CONSTITUIDO EL COMITE DE DERECHAS

Madrid 13.—En una de las secciones del Congreso se han reunido los diputados pertenecientes á las derechas.

La reunión fué muy breve y terminó á las siete y media de la noche.

La presidió el señor Martínez de Velasco, quien al salir de la misma dijo á los periodistas:

—Ha quedado constituido el Comité ejecutivo, que ha de procurar la conciliación entre todos los elementos de las derechas.

En el mencionado Comité están representadas las fracciones que integran la minoría, la Ceda, Renovación española, tradicionalistas y agrarios.

El Comité lo forman los señores Gil Robles, Cid, Calderón, Casanueva, Lamamié de Clairac y Royo Villanova, como vocales, y Martínez de Velasco como presidente.

El señor Martínez de Velasco dijo que inmediatamente se procederá á la redacción de las bases que han de constituir la unión.

Se leyó en la reunión una carta de los señores Fortuny y Beltrán, presidente y vocal, respectivamente, del partido agrario en Cataluña, los que se ofrecen incondicionalmente y solicitan á la vez el amparo de la minoría para el triunfo de los ideales que les son comunes.

La minoría—terminó diciendo el señor Martínez de Velasco—agradeció estos ofrecimientos y acordó aceptarlos y además prestarle á los comunicantes el auxilio que en todo momento puedan.

UNA EXPOSICION DE PROYECTOS PARA ACELERAR EL TIEMPO QUE MEDIA ENTRE LAS GRANDES CONSTRUCCIONES HIDRAULICAS Y LA EXPLOTACION DE LAS MISMAS

Madrid 13.—Es preocupación mundial el excesivo plazo que media entre las grandes obras de construcción hidráulicas y la explotación de las mismas en las zonas de regadío correspondientes.

Este retraso en la explotación, como asimismo el desarrollo del regadío en las zonas regables, ha sido causa de estudio de nuestras obras de puesta en marcha, que no tiene más finalidad que la de colonizar, espíritu que anima la ley de 13 de Abril de 1932, ley aplicable en las cinco zonas regables de Andalucía, siendo urgente el acudir al remedio de todo esto para remediar el paro forzoso campesino, estudiándose los anteproyectos necesarios y que serán ensayados en la zona central, para lo cual la Dirección general de las obras hidráulicas ha acordado hacer con todos estos proyectos una Exposición.

EL EX MINISTRO DON SANTIAGO ALBA INGRESA EN EL PARTIDO RADICAL

Madrid 13.—Parece cosa resuelta el ingreso del ex ministro don Santiago Alba en el partido que acaudilla el señor Lerroux.

Dentro de unos días se hará público en la Prensa esta resolución del ex ministro liberal.

ACTUALIDAD PERMANENTE

Refranes y pensamientos político-sociales

La plenitud de la capacidad política de un pueblo es definible como la consciencia de lo que es posible y conveniente á la Patria en un momento histórico determinado.

Escritores de moda, Ortega y Gasset.

«La rebelión de las masas».

Es preciso no divorciar demasiado el pretérito y el presente. Que no se evapore del todo el espíritu tradicional, porque ello significaría una disociación innecesaria, cuyo peligro nace de una inconsciencia y de un azoramiento lamentables de la vida actual.

No es lo mismo un juego de palabras que unas palabras de juego. Las primeras adornan un discurso; las segundas pueden arruinar un país.

Importa á los republicanos una intensa educación popular. Mejor que enseñar nuevas ideas, dedicarnos á limpiar las existentes de contactos morales perniciosos, contagiosos y devastadores.

Cuando se escuche hablar de decadencia, conviene puntualizar en que se decae; porque á veces, en los panoramas espirituales, como en los geográficos, se ha descendido mucho, y la contextura de lo que nos rodea aparenta lo contrario.

De algunos políticos cabe decir lo que del Regente de Francia durante la niñez de Luis XV: Tiene todos los talentos menos el de usar de ellos.

El tonto es vitalicio y sin poros. No hay manera de desalojarlo de su tontería; es incansable, permanente. Y además, como dice France, más funesto que un malvado por esa perennidad de su ser.

Luis Pidal Rodrigálvarez.

Del momento político

—=0=—

Una candidatura socialista por Madrid.-La candidatura oficial de este partido aún no es conocida.-La propaganda en provincias.-Prieto presentará su candidatura por Bilbao y De los Ríos por Granada

Madrid 13.—Anoche, á primera hora, circuló por Madrid una candidatura á diputados por la capital de la República, en la que figuraban los nombres de Largo Caballero, Besteiro, Zugazagoitia, Trifón Gómez, Albert, Enche, Pretel, Alvarez del Vayo, Edmundo Domínguez, De Francisco, Lamoneda, Carlos Hernández, Araquistain y De Gracia.

Debidamente informados, podemos asegurar que esta no es, por ahora, la candiadtura socialista que se presentará por Madrid. Dicha lista de nombres, á la que faltan dos para que sea candidatura cerrada para las mayorías, es solamente la propuesta que han hecho á la Agrupación de Madrid varios afiliados. Dicha proposición lleva treinta firmas, cinco más de las reglamentarias, y es la primera que ha recibido la Agrupación madrileña.

Desde luego, el partido socialista presentará candidatura cerrada por la capital de la República.

El próximo martes termina el plazo de las antevotaciones, y á partir de ese día se celebrarán votaciones, en virtud de las cuales la Agrupación socialista madrileña decidirá quiénes han de ser los candidatos á diputados á Cortes por el partido.

En estas votaciones tomarán parte todos los afiliados á la Agrupación.

Tampoco están decididos aún los candidatos socialistas que han de presentarse por provincias y si han de ir coaligados con algunos partidos republicanos de izquierda.

Es seguro que don Indalecio Prieto presentará su candidatura por Bilbao y don Fernando de los Ríos por Granada. En las últimas elecciones legislativas ambos ex ministros salieron triunfantes por dichas capitales.

Es propósito del partido socialista comenzar cuanto antes una intensa propaganda electoral por toda España, en la que tomarán parte las figuras más destacadas del partido.

ESPECTACULOS

Teatro LLORENS

Hoy sábado últimas exhibiciones de la divertida opereta

AUDIENCIA IMPERIAL

por Marta Eggert

Mañana, en Vermut Selecto, estreno de

¡RAPTEME USTED!

por Jacqueline Francell

SALON IMPERIAL

Hoy sábado

POLLY, LA CHICA DEL CIRCO

Mañana la insuperable opereta

UNA NOCHE CELESTIAL

por John Boles y Evelin Laye

Funciones para el sábado 14

COLISEO ESPAÑA — SAGE — TELEFONO. 25.375

Desde las 6'15, «Soy un fugitivo» (estreno). Butaca patio, dos pesetas.

TEATRO CERVANTES. Compañía Díaz Artigas-Collado.—Funciones á beneficio de la Asociación Sevillana de Caridad. Vermut, á las 6 y 1/2, «No te ofendas, Beatriz». Noche, á las 10 y 1/4, «La pícara vida» (estreno).

SAN LUIS.—«Una aventura de «Sherlock-Holmes».

CINE VILLA SOL. Por algo se titula Villa Sol. El único cine al aire libre en plena temporada de otoño.—Mañana la popular película en español «Del mismo barro».

CINE AVENIDA (Avenida de Pablo Iglesias, 11. Teléfono 21.548).—«La Venus rubia», en español.

CINE JAUREGUI.-Inauguración de la temporada con la opereta de gran espectáculo «El Congreso se divierte», por Lilyan Harvey y Henri Garat. Sección continua desde las siete y media.

CINE ESPERANZA (calle San Luis, 104). Nueva instalación sonora.—«Charlot en la pista» y «Buscando fieras vivas», en español, desde las seis y media.

CINE FLORIDA.—«Arsenio Lupín», por John Barrymore y Lionel Barrymore. Formidable film Metro Goldwyn Mayer.

TRIANA CINEMA.—Sábado 10 Octubre. Desde las 6 y 1/2: 1.º El dibujo animado «Alejandro y su banda». 2.º El drama de aventuras «Madame Julie».

KURSAAL OLIMPIA.— Varietés y bailes hasta madrugada.

¿Será hoy? Puede que sea y tenga sus calzados gratis en LA COLMENA Correduría, 35-37 Todo gratis : :

LEA V. MAÑANA «EL LIBERAL»

Extranjero

LA SITUACION POLITICA Y SOCIAL DE CUBA

Habana.—Se da casi por seguro que el señor Mendieta será nombrado Presidente para reemplazar al señor Grau San Martín, por contar aquél con el apoyo del coronel Batista, quien estima necesario este cambio.

Oficialmente se anuncia que el Gobierno del Perú ha comunicado su reconocimiento del de Cuba.

La Confederación Nacional del Trabajo ha lanzado la orden de huelga general por plazo indeterminado para protestar contra la represión gubernamental y la clausura de los Centros obreros.

Corre el rumor de que el ex presidente Machado está tratando de ponerse en relaciones con el señor Menocal; pero hasta ahora no ha sido posible confirmarlo.

EL AVIADOR SMITH HA BATIDO EL «RECORD» INGLATERRA-AUSTRALIA

Wyndham.—El aviador Kingsford Smith ha aterrizado á las 17,2 (hora local), habiendo realizado el vuelo Inglaterra-Australia en siete días cuatro horas y 47 minutos, batiendo el «record» anterior, que era de ocho días veinte horas y 47 minutos, del aviador Scott, desde el año pasado.

EL X ANIVERSARIO DE LA REPUBLICA TURCA

Estambul.—El Gobierno turco se propone dar gran relieve á las fiestas conmemorativas del X aniversario de la proclamación de la República turca, efemérides que se festejará el 29 del corriente.

Las ceremonias que se desarrollarán con este motivo serán grandiosas, organizándose fiestas oficiales y populares en todo el país y principalmente en Ankara, la nueva capital de la República turca.

El Gobierno decretará una amplia amnistía que abrirá las puertas de las cárceles á 30.000 detenidos.

Invitadas por el Ghazi vendrán personalidades internacionales de alto relieve, entre ellas los camaradas bolcheviques Molotof, Litvinoff y Woroschilof, este último comisario soviético de la Guerra.

EJECUCION DE UN REO DE MUERTE

Roma 13.—Esta mañana ha sido ejecutado César Cerviatti, condenado á muerte por haber asesinado y después cortado en pedazos á tres mujeres.

OTRA VICTIMA DEL AUTOMOVIL-COHETE

Osnabruck (Alemania).—En uno de sus peligrosísimos experimentos para adaptar el cohete explosivo á los automóviles, con cuyo procedimiento se logra una vertiginosa velocidad, ha resultado gravísimamente herido el conocido inventor del procedimiento Reinhold Filing, habiendo fallecido á las pocas horas del accidente.

LEA V. MAÑANA «EL LIBERAL»

Trabajo inútil y economía equivocada

Es seguro que nos movería á lástima el ver en el campo á un aldeano forzudo y atlético cortando el tronco de un árbol corpulento con un sencillo cuchillo. El propio Paulino Uzcudun se desacreditaría empleando buen número de horas, quizá de días, para hacer caer á tierra un árbol de mediana anchura de tronco.

Un buena hacha, y la viga de más tamaño se derrumba con estrépito en un tiempo reducido.

Algo parecido al paradójico procedimiento del cuchillo, ocurre con el empleo de ciertos artefactos que no tienen de bombilla eléctrica más que el aspecto exterior. Les falta la indicación exacta del consumo de electricidad, que suele ser siempre desproporcionada á su coste y al rendimiento de luz.

El que haga el experimento de renovar las bombillas de su casa, desechando las de marca anónima, productoras de una luz muy cara, se convencerá, al sustituirlas por las de marca de fábrica acreditada, que además de económica la luz, resultará limpia, clara y de intensidad constante.

Los sucesos en los pueblos

Un alguacil detenido

La Guardia civil del pueblo de Estepa comunica al Gobierno civil que en el día de ayer fué detenido Antonio López Olmedo, como presunto autor del robo de seiscientas pesetas de una cartera que dejó olvidada en las oficinas del Ayuntamiento el vecino de aquella localidad don Manuel Jiménez Cuevas.

Por pintar letreros en las fachadas

A requerimientos del alcalde de Lantejuela ha sido detenido Antonio García Romero «Belmonte», vecino de Amate, considerado como uno de los autores de las amenazas y anuncios de alteraciones de orden público en letreros pintados en las fachadas de las casas del pueblo.

Se le intervinieron 52 libros y folletos de propaganda comunista.

Por repartir hojas entre los soldados

La Guardia civil de Lora del Río ha detenido á Francisco Romero Blanco, que se dedicaba á repartir hojas sediciosas entre los soldados que realizaban maniobras en La Matallana, del término de aquel pueblo.

Francisco Romero ha sido trasladado á la cárcel á disposición del Juzgado.

La posición de los partidos políticos ante la contienda electoral

Madrid 13.—Acerca de la actitud de los partidos políticos ante las próximas elecciones, han circulado en estos días las versiones más variadas.

Se asegura que Acción Republicana luchará coaligada con los radicales socialistas independientes y otros partidos de izquierda. Respecto del primer partido político, se dice que presentará candidatura aislada por Madrid. En ella figurarán los señores Azaña, Rico, Bello y otros ex diputados de los que formaron en la conjunción republicano-socialista y salieron triunfantes en las últimas elecciones legislativas.

El ex presidente del Consejo señor Azaña no presentará su candidatura por Valencia. Sus correligionarios quieren presentarle por Madrid, Barcelona y Albacete y otras capitales, aunque todavía no hay nada decidido.

Parece ser que el señor Azaña no se muestra propicio á que su nombre figure en la candidatura por Barcelona.

El señor Giral se dice que lo presentarán sus amigos por Cáceres, con don Vicente Gaspar.

El ex ministro de Marina no está muy decidido á presentarse en las elecciones á diputados, habiendo manifestado en muchas ocasiones sus propósitos de dedicarse á sus actividades profesionales y al desempeño de su cátedra de Química Biológica en la Universidad Central.

No obstante, sus correligionarios de Cáceres vendrán á Madrid uno de estos días para conferenciar con él, é informarse si han de presentar su candidatura aislada ó incluída en otra de grupos de izquierda, para lo que intentarán hacerle desistir de sus propósitos de retraimiento político.

El Consejo nacional del partido no tiene nada resuelto todavía acerca de las próximas elecciones y aún cuando lleva muy adelantados sus trabajos en la confección de listas electorales y otros preliminares de la contienda electoral, no hay aún acuerdo hasta que terminen las tareas del Congreso nacional de Acción Republicana, que habrá de celebrarse en los días 14, 15 y 16 del corriente mes en el Teatro del Conservatorio.

Se iniciará en Madrid una activa campaña de propaganda, que se extenderá á todas las provincias, realizándose actos en los que tomará parte el señor Azaña y los elementos de mayor relieve en el partido.

Las Juventudes, por su parte, preparan también una activa campaña electoral.

Tampoco está decidido nada acerca de si lucharán unidos con otros partidos.

La impresión que hasta ahora se tiene es la de que por Madrid luchará separadamente de otros grupos.

Se asegura que el señor Azaña pronunciará un discurso el próximo lunes en el Congreso de Acción Republicana, el cual será radiado á toda España, y en él abordará el tema de la unión de las izquierdas en la lucha electoral.

Parece que el ex presidente del Consejo definirá la actitud que, á su juicio, deberá seguir el partido y las relaciones en todo momento cordiales de los grupos de izquierda.

La formación de un único partido de este matiz político no se llevará á cabo por ahora, y parece decidido que se aguardará para ello al resultado de las próximas elecciones y con arreglo al mismo proceder en consecuencia.

Información de Barcelona

—=0=—

Inauguración del gabinete telegráfico de la Generalidad

Barcelona 13.—Esta mañana, á las once, se ha celebrado la inauguración oficial del gabinete telegráfico de la Generalidad de Cataluña, asistiendo el presidente, señor Maciá, los consejeros y las autoridades.

Antes de la inauguración, el jefe del gabinete telegráfico, presentó al señor Maciá y á las autoridades al personal afecto al servicio telegráfico de la Generalidad.

A continuación se retrasmitió un mensaje al Presidente de la República por el señor Maciá en términos muy cariñosos, saludándole en nombre del pueblo catalán que no olvida lo hecho por el señor Alcalá Zamora para el logro de sus aspiraciones autonómicas que espera ver colmadas.

El Presidente de la República respondió con otro mensaje agradeciendo la atención.

Recordó el señor Alcalá Zamora la entusiasta recepción que le tributó el pueblo barcelonés con motivo de su visita el 26 de Abril de 1931.

A continuación, el señor Maciá envió otro mensaje al presidente de la República, diciéndole:

«Agradezco sus hermosas palabras y espero que no pasará mucho tiempo para que podamos expresarle de nuevo nuestro afecto y agradecimiento.»

—Así lo deseo—contestó á estas palabras el señor Alcalá Zamora.

Por último, el primer consejero de la Generalidad envió mensajes de salutación al presidente del Consejo, señor Martínez Barrio, y al ministro de Comunicaciones, que fueron contestados por estos señores.

EL GOBERNADOR GENERAL DE CATALUÑA IMPONE MULTAS AL GANADERO, AL EMPRESARIO Y A UN TORERO QUE ACTUO EN LA CORRIDA DE AYER

Barcelona 13.—El gobernador general de Cataluña ha impuesto una multa de mil pesetas al ganadero don Carlos Sánchez Rico por haber enviado para la corrida de ayer un toro falto del peso reglamentario.

Por la misma causa ha impuesto otra de la misma cantidad al empresario de la plaza por haber faltado al reglamento, y una de quinientas al diestro Victoriano La Serna por mostrarse incorrecto con el público.

Además, ha impuesto al empresario de la plaza la obligación de instalar básculas en las que puedan pesarse los toros de lidia.

Provincias

OTRO CASO DE ILUSIONISMO

La aparición de la Virgen de Guadalupe

Badajoz 13.—En el pueblo de Castuera se ha hecho correr la voz de que la Virgen de Guadalupe había hecho su aparición en la calle del Divino Morales en medio de un gran resplandor.

Muchas personas que habitan la indicada calle aseguran haberla visto, y con tal motivo todas las tardes se congregan en la expresada vía numerosas personas esperando que repita su aparición; pero hasta ahora no ha vuelto á salir.

El hecho es objeto de los más variados comentarios.

MUERTE DE UN PARACHUTISTA

Almería 13.—En Vélez Rubio, durante una fiesta de aviación celebrada, se arrojó desde un avión el parachutista Geanco, que ensayaba un nuevo modelo de paracaídas, y cuando se hallaba cerca de tierra sufrió un accidente que le produjo la muerte.

EN LA SOCIEDAD ECONOMICA DE AMIGOS DEL PAIS DA UNA CONFERENCIA DON MARCELINO DOMINGO

Málaga 13.—En la Sociedad Económica de Amigos del País ha dado una conferencia el ex ministro don Marcelino Domingo, el cual disertó sobre el tema «La Raza».

El conferenciante estudió la obra colonizadora de los españoles en América, y relacionándola con el momento actual, dice que la gesta hispánica tuvo en aquella época momentos parecidos al actual, añadiendo que la revolución de los españoles puede decirse que ha recogido la mística de los rusos, la norma de los alemanes y la obra de los italianos, sólo que en sentido opuesto.

LA NUEVA MARINERIA HACE SU PROMESA A LA BANDERA

San Fernando 13.—En el Arsenal de la Carraca y con asistencia de los principales jefes de la base naval se ha verificado el solemne acto de hacer la promesa de fidelidad á la bandera la marinería de nuevo ingreso.

MUNICIPIO

La Comisión de Paseos y Jardines

En el Ayuntamiento se ha reunido la Comisión de Paseos y Jardines, bajo la presidencia del señor Azcona, y con la asistencia de los señores Jiménez Tirado y Castro Rosa, acordando proponer lo siguiente:

La aprobación de un presupuesto para la repoblación forestal y cerramiento de la zona llamada del Molino en el antiguo cauce del Guadaira.

Convocar concurso para la adquisición de vestuario con destino al personal de vigilancia de la sección.

Idem para la enajenación de la naranja del parque y paseos municipales.

Encomendar al técnico que proceda á la plantación de árboles en la barriada de la Corza.

Idem disponga la mayor vigilancia para la debida conservación del arbolado de la población, mejorando el servicio de riego del mismo; y

Denegar tres solicitudes de otros tantos concesionarios de kioscos establecidos en el sector donde estuvo emplazada la Exposición Ibero-Americana, por afectar á los mismos el cerramiento del Parque y jardines anexos, y autorizar la construcción de un puesto situado en terrenos próximos al Casino municipal.

Partido Republicano Radical

Se ruega á los afiliados y simpatizantes del noveno distrito asistan á la reunión que se celebrará el día 16, á las nueve de la noche, en la Casa del partido, Sierpes, 52, para tratar asuntos de las próximas elecciones.

El vicepresidente, M. Roberto Timor.

M.C.D. 2022

"El Liberal" en Huelva

NOTAS DEL DIA

EL SR. MALBOYSSON ES MUY FELICITADO POR SU PERMANENCIA EN HUELVA. — HACIA LA SOLUCION DEL CONFLICTO OBRERO DE LA PALMA. — YA EMPIEZA A HABLARSE DE ELECCIONES.

Como telefoneamos anoche, entre los elementos radicales ha causado general satisfacción la permanencia del señor Malboyssón Ponce en este Gobierno civil.

El señor Malboyssón, en el breve tiempo que lleva en su cargo, ha demostrado una rectitud y una ponderación dignas de elogio, y merece bien esa nueva prueba de confianza que le ha otorgado el Poder central.

***

El diputado radical don José Terrero felicitó por teléfono desde Madrid al señor Malboyssón por su permanencia en el cargo.

Distinguidas personalidades de la capital también han felicitado al gobernador.

***

Se confirman las buenas impresiones del conflicto obrero de La Palma del Condado.

Hoy se ha trabajado en las faenas de la vendimia.

Personas llegadas de aquel pueblo dicen que el conflicto puede darse por terminado virtualmente.

***

Es completa la tranquilidad.

En los centros políticos empieza á hablarse de elecciones, si bien todo lo que se diga ahora es prematuro.

No se puede predecir nada, con fundamento para acertar.

¡Cualquiera hace hoy vaticinios!

A medida que se vayan conociendo los casos y cosas de la política provincial, iremos informando, con toda imparcialidad á nuestros lectores.

***

En el local de los Alvarez Quintero se dió anoche un baile en honor de la «Señorita Huelva» y sus damas.

Asistió también la bellísima «Señorita República Radical».

La fiesta resultó muy lucida, terminando de madrugada.

—Estuvo en ésta el alcalde de La Palma, don Pedro Aguilar Medrano.

—El propagandista de Barcelona José Robuste dará varias conferencias de carácter societario en el Centro de la Federación local de Sindicatos únicos.

En la conferencia de esta tarde desarrollará el tema «Orientaciones sindicales».

—En representación de la sección Hispano-Americana del Ateneo Popular asistió al acto celebrado en la Rábida don Luis Martínez Sánchez, que pronunció un breve y sentido discurso, siendo muy aplaudido.

—Llegó de Nerva nuestro estimado amigo el industrial don Francisco López.

Pepe de la Rábida.

Vida societaria

Sindicato Unico de la Construcción

Este Sindicato nos envía un extenso escrito, dirigido al gobernador civil, en el que se dice que la vida de la organización es imposible sin una relativa libertad, que ya concede la ley de Asociaciones, á la cual están acogidos y dentro de ella se desenvuelven.

Agrega que, si bien los Sindicatos han sido abiertos, se les prohibe celebrar reuniones profesionales, lo que equivale á que permanezcan cerrados.

Alude á las manifestaciones del señor Martínez Barrio, relativas á la libertad en la propaganda electoral de todas las ideas, que creen deben ser extendidas á los Sindicatos.

Termina el escrito pidiendo libertad para desenvolverse y la devolución de libros y documentos administrativos de que se incautó la Policía.

Partido Comunista de España

Por la fracción de los obreros del puerto perteneciente al Radio 2, se convoca á una reunión para hoy sábado, á las ocho de la noche, en el sitio de costumbre, para tratar de asuntos de gran interés.

Asociación de Obreros Harineros Faeneros (U. G. T.)

Asamblea general ordinaria mañana domingo, á las once de la mañana, en nuestro domicilio social, Santa Ana, 11.

Orden del día: Lectura de actas y correspondencia. Estados de cuentas del mes de Septiembre. Nombramientos de secretario y otros cargos. Nombramiento de un delegado para la asamblea provincial de la U. G. T.; y Proposiciones generales.

Asociación de Operadores Cinematográficos de Andalucía

Mañana domingo, á la una de la madrugada, junta general en nuestro domicilio social, Santa Ana, 11.

Orden del día: Lectura del acta anterior y correspondencia. Gestiones de la Directiva. Ruegos y preguntas; y Proposiciones generales.

Sindicato del Transporte del Puerto

Asamblea general mañana domingo, á las nueve de la mañana, en el local de los Obreros del Estado, Pasaje Andreu, 2.

Orden del día: Lectura del acta y correspondencia. Dar cuenta de la legalización del nuevo Reglamento del Sindicato. Informe de la actitud de la Sección de Obreros Técnicos dentro de la Asociación. Nombramiento de cargos. Régimen de trabajo. Régimen de organización. Régimen administrativo; y Proposiciones generales.

Sociedad de Obreros del Puerto U. G. T.

Mañana domingo asamblea general, en nuestro domicilio social, Santa Ana, 11.

Orden del día: Lectura del acta anterior y correspondencia. Dar conocimiento de la reunión celebrada en el Jurado mixto. Régimen interior y acuerdos del Jurado mixto sobre el subsidio á los ancianos, y Proposiciones generales.

Sindicato Nacional Ferroviario

La Directiva del Consejo Obrero de M. Z. A., ante las innumerables reclamaciones que dirigimos á los jefes de Servicios, Dirección general y Jurado mixto, pone en conocimiento de los ferroviarios de esta Compañía que nos vemos precisados á no cursar más que las de nuestros afiliados, porque al acoger y tramitar las de los no organizados y las de pertenecientes á otras centrales sindicales, hasta de aquéllas que van contra los Jurados mixtos, perjudicamos á nuestros compañeros por el retraso que tienen que sufrir las suyas.

Tomen nota de ello á quienes va dirigido este acuerdo, por cuanto le daremos cumplimiento desde esta fecha.

Protesta

La Célula 4, Radio 1, del Partido Comunista, protesta de la aplicación de la ley de Vagos á los obreros, especialmente á Roldán, dirigente de la U. L. S.

El grupo del S. R. I. Crete Messin protesta de la clausura de los Sindicatos y del proceso del Reichstag y pide libertad de Dimitrof, Popof Torgler y Tanef. También protesta del traslado de los presos al Puerto de Santa María y pide el regreso de ellos, haciendo un llamamiento á todos los obreros para que ingresen en el S. R. I.

Jurado mixto de carga y descarga de Sevilla

En la sesión del Pleno de este Jurado mixto, celebrada el día 10 del corriente, se acordó por unanimidad que, á partir del próximo día 16, las cantidades que los señores patronos recauden para el subsidio á los obreros ancianos del Puerto de Sevilla, sean unidas en la Secretaría de la Asociación de consignatarios y administradas por una Comisión de vocales patronos y obreros de este organismo, nombrada al efecto, la cual efectuará su distribución y entrega todos los lunes, da once á una de la mañana, en sus oficinas instaladas en la calle Almirante Ulloa número 1. La primera distribución se efectuará el día 23 del corriente, á la hora y sitio indicado.

Lo que se hace público para general conocimiento.

Sevilla 13 de Octubre de 1933.—El secretario, Enrique Salcedo.

Delegación de los servicios hidráulicos del Guadalquivir

Servicio meteorológico nacional

Sevilla 13 de Octubre de 1933.

Radiograma recibido del Observatorio Central (Madrid) á las veintidós horas del día de hoy:

Las altas presiones se internan en Europa por el Golfo de Vizcaya. Las bajas presiones están en Islandia y sobre Italia también existe un centro de bajas presiones, que producen vientos fuertes por aquella Península.

Por España se estabiliza el buen tiempo, no habiéndose registrado lluvias más que en el Golfo de Vizcaya y algunos aguaceros en el Sudoeste.

La temperatura ha disminuído algo por las costas de Levante y por el resto de la Península permanece estacionaria.

La temperatura máxima de hoy en nuestra Península fué de 29 grados en Sevilla y la mínima de tres grados en Segovia. En Madrid la máxima de hoy ha sido de 20 grados y la mínima de nueve grados.

Tiempo probable:

Regiones del Sudoeste: Cielo nuboso.

Resto de España: Buen tiempo de cielo claro.

Navegación marítima: Levante en el Estrecho de Gibraltar.

Cotización de Bolsa

MADRID 13

Francos	46,90
Libras	37,35
Dólares	8,08
Liras	63,10
Francos suizos	232,50

LEA V. MAÑANA «EL LIBERAL»

EL TEATRO

"Bodas de sangre", en Cervantes

Nuestro público, un poco reacio al teatro poético, no se satisface aún con las producciones de este género, siquiera lleven como en el caso de «Bodas de sangre» la firma de un lírico tan excelente como Federico García Lorca, el poeta que supo deleitarnos, en vanguardia, con sus romances de gitanos.

García Lorca en «Bodas de sangre» llega á la entraña dramática rural no al modo recio, descarnado, realista de Chamizo en «Las brujas». Hay en su obra el mismo sentido poético; pero una forma literaria—ya prosa ó verso—más difícilmente interpretativa para un auditorio no iniciado en las modernas orientaciones.

Así ha podido ocurrir que este poema, hondo, en el que todos los personajes trazados felizmente con significado simbólico van como empujados por un fatalismo á la tragedia de sus vidas, no haya logrado establecer aquí entre actores y público esa corriente emotiva, pretendida por el autor, que afirma la acabada realización de un propósito.

No negamos con ello que el auditorio en su generalidad dejase de percibir muchas de las innúmeras bellezas literarias vertidas en «Bodas de sangre» por García Lorca. En reiteradas ocasiones el rumor aprobatorio de la concurrencia expresaba una justa admiración; pero al finalizar la obra no fueron unánimes el fallo y los comentarios.

Para la labor de los intérpretes sí hubo beneplácito, reconociendo, de acuerdo todos los concurrentes, que Pepita Díaz y Josefina Tapias lograron sendos triunfos artísticos, acompañados con análogos acierto por Fernández Cuenca.

Manolo Collado, encargado de un papel de escaso relieve; Julia Pachelo, Amparo Astort y Ricardo Juste hicieron asimismo sobresalir su trabajo del de los demás artistas, que fué discretísimo.

El decorado, de Fontanals y Ontañón, muy sobrio y bien entonado.—**Cyrano.**

NOTICIAS

— Telegrama de felicitación —

Por la Federación de Funcionarios de Administración Local ha sido enviado el siguiente telegrama al señor Martínez Barrio:

«Presidente del Consejo de ministros. — Reunida Federación de Funcionarios de Administración Local de la provincia de Sevilla, acordó unánimemente felicitar á su señoría por acertadas gestiones última crisis que destacan á Sevilla y Andalucía al recaer solución en su hijo predilecto.—El presidente, José Cobos y Estrada.—El secretario, Juan Avarez Ossorio.»

CERVEZA
EL AGUILA
MADRID
MANZANILLA
LA GITANA
SANLUCAR
VINO FINO LAZO
HUELVA
ANIS OLMO
CONSTANTINA
Depositario: ABERLADO OJEDA.—Cruz Verde, 5.—Tel. 22.000:

— Mercado aceitero sevillano.—Información diaria —

Aceite corriente, bueno, base tres grados de acidez, de 64 á 64 y medio reales la arroba de once y medio kilos.

Acto andalucista

Para llevar á cabo una continua campaña de exaltación del espíritu andaluz y difusión de su cultura, ha sido organizado un acto de propaganda, que se celebrará mañana, domingo, en el salón Benavente (Pasaje de Andreu, 2), y en el que tomarán parte los siguientes oradores: Por la Juventud andaluza, Cristóbal Romero Domínguez y Enrique Romero Santibáñez; por la Agrupación femenina, Luisa Garzón; por la Juventud liberalista, Juan Alvarez Ossorio. Presidirá el acto el andalucista don Blas Infante Pérez, y dará comienzo á las cuatro de la tarde.

Regreso de fuerza

A las nueve y cuarto de la noche regresó en tren especial el batallón de Infantería con las secciones de ametralladoras, que ha estado realizando maniobras militares en Lora del Río.

Desfilaron en columna de honor por las calles de Marqués de Paradas, Torneo y Baños, hasta el cuartel del Carmen.

Esta tarde regresarán igualmente las secciones de Intendencia é Ingenieros.

Compañía Naviera
SOTA Y AZNAR
SERVICIO RAPIDO
El buque á motor
Arnabal Mendi
saldrá de Sevilla el día 17, admitiendo carga los días 16 y 17 para los puertos de Vigo, Villagarcía, Coruña, Musel, Santander, Bilbao y Pasajes.
Para informes á su consignatario, don Eladio R. de la Borbolla, Paseo de las Delicias, edificio del Hotel Cristina. Teléfonos 24.442 y 21.905.

Los alumnos de la Escuela de Bellas Artes declaran la huelga general con carácter indefinido

Se nos ruega la publicación de la siguiente nota:

«F. U. E.—Escuela de Bellas Artes, Central, Macarena y Triana.

La Asociación Profesional de Estudiantes de Bellas Artes y Artes Industriales tiene el honor de poner en conocimiento de la clase escolar y de la opinión en general que en vista de la más absoluta negativa y dificultosa marcha de la instalación total de las clases de esta Escuela en el edificio de la torre Sur (Plaza de España) por el ministerio de Instrucción Pública y Bellas Artes, el cual ha dejado de cumplir la promesa hecha de que para el pasado día 10 estarían instaladas, o por lo menos en su mayoría, esta Asociación, en sesión extraordinaria, acordó por unanimidad declarar la huelga general indefinida, hasta tanto que el señor ministro dé una solución rápida y favorable á este enojoso asunto.

Como ya predecíamos tiempos atrás, estas son las consecuencias que esperamos cuando de antemano se hacía el traslado de esta Escuela sin las debidas garantías de una pronta instalación.

Lamentamos enormemente tener que recurrir a este extremo para ver de conseguir estas justas peticiones, cuando ni entonces ni ahora nos resignamos á ser las víctimas de un proceso ajeno á nosotros, y que tanto en su principio como ahora ha discurrido por cauces anormales en su solución.

En vista de los acontecimientos acaecidos en esto, y de los cuales estamos al margen, sentimos tener que anunciar que estamos dispuestos, en nombre de la Asociación que regentamos, á todos los sacrificios que haya lugar, como á hacer uso de todos los medios que para conseguir lo que pedimos estimemos necesarios.

Por tanto, rogamos á toda la clase escolar de estas tres escuelas siga por medio de la Prensa el desarrollo de esta huelga, tanto por lo que respecta á ella como para la reapertura de las clases cuando éstas estén instaladas.»

Se ha cursado el siguiente despacho:

«Ministro Instrucción Pública y Bellas Artes.—Madrid.—Asociación Estudiantes Bellas Artes, F. U. E., declara huelga general indefinida por abandono instalación clases esta Escuela é incumplimiento promesa hecha por director, señor Cebada, de quedar solucionado antes día 10 pasado.—Presidente.»

En el Gobierno civil

El gobernador al recibir anoche á los periodistas les dijo que en la tarde de ayer se había celebrado en su despacho una reunión de patronos y obreros de Artes Gráficas, en la que no se llegó á un acuerdo, á pesar de haber propuesto una fórmula que solucionaría en parte el conflicto, pues con ella entrarían diariamente al trabajo 107 obreros y otros 100 trabajarían de una manera rotativa.

La fórmula fué aceptada por la Patronal, no así por la representación obrera, y espero—agregó—que mediten el alcance y beneficio de aquélla y se llegue á una coincidencia favorable.

El señor Díaz Quiñones nos dió cuenta de haber sido cumplimentado por el presidente de la Asociación de la Prensa.

Nos dijo que, fechada en Praga, había recibido una carta de la directiva de la Unión nacional de estudiantes checoeslovacos, en la cual expresan su gratitud por las atenciones que tuvo el entonces gobernador civil de esta provincia con el grupo de estudiantes de aquella nacionalidad que visitaron Sevilla durante las vacaciones.

En dicha carta hacen los estudiantes un cumplido elogio de Sevilla y prometen establecer un intercambio cultural con los compañeros españoles.

Por último, dijo que el próximo lunes se publicarán en el «Boletín Oficial de la Provincia» unas bases para elaborar el censo profesional que había acordado el Jurado mixto de los trabajos de carga y descarga de los obreros del Puerto.

El público escribe

Hemos recibido una carta, suscrita por León Salvador, en la que se nos ruega hagamos pública la lamentable situación en que se encuentra una pobre anciana, que desde hace dos días, en que fué desahuciada de una casa de la calle 14 de Abril, tiene sus muebles en la Plaza del Museo.

Dice que ayer pasó por la citada plaza una caravana de turistas, algunos de los cuales hicieron fotografías de la infeliz mujer, rodeada de su pobre ajuar.

Ponemos el caso en conocimiento de las personas caritativas, para que acudan en socorro de esta infortunada anciana.

T. S. H.

Programa para hoy sábado 14

De ocho y media á nueve de la mañana, diario hablado de Unión Radio «La Palabra». Información de todo el mundo.

Sobremesa, de dos á tres.—Programa variado.—Bailables.

Noche, de nueve á once.—Fragmentos de la zarzuela del maestro Serrano, «Los claveles».

Noticias de Prensa, cotizaciones de Bolsa y mercados y boletín meteorológico.

Segunda parte.—Algunos números de la opereta de Franz Lehar, «El conde de Luxemburgo».

Tercera parte.—Bailables.

CADIZ

En la capilla del Sanatorio Madre de Dios se ha verificado la boda de la encantadora señorita Rosario Paredes y González de la Torre, con el joven y reputado catedrático de esta Facultad de Medicina doctor don Pedro Rodrigo Sabalette, hijo del decano de dicho Centro é inspector provincial de Sanidad, doctor don Leonardo Rodrigo Lavín.

Bendijo la unión el capellán del Sanatorio, don Marcos Marcano, y fueron los padrinos la distinguida señora doña Ana Sabalette de Rodrigo Lavín, madre del novio, y don José Paredes Pastrana, abuelo de la bella desposada.

El acto nupcial fué firmada por parte de la novia por don José Paredes Monje y don José Paredes González de la Torre, y por el novio, el doctor don José Pérez Llorca y don José Villar.

La desposada lucía riquísimo traje blanco con diadema y prendidos de azahar y amplio velo de tul, que recogían los preciosos niños Candidita Paredes Quevedo y Jaime Pérez Rodrigo.

Terminada la ceremonia religiosa, los nuevos esposos, que fueron muy felicitados, familiares é invitados se trasladaron al Hotel de Francia, donde les fué servido delicado «lunch», con el clásico pastel de boda, y al servirse el champagne se brindó por la dicha eterna del nuevo matrimonio.

La concurrencia fué tan numerosa como selecta, y despidió á los novios con una cariñosa ovación.

Los señores de Rodrigo salieron en automóvil para Algeciras y Gibraltar, donde embarcarán para recorrer las principales capitales de Italia, Suiza y Francia.

—Se ha celebrado en el campo del Mirandilla un partido de fútbol entre el Deportiva Trianera, de Sevilla, y el Gimnástica F. C., de Cádiz, venciendo los locales por tres tantos á dos.

—En la parroquia de Santa Cruz se ha verificado el enlace de la bella y simpática señorita María Caro Cordón, con el joven y conocido industrial de esta capital don Juan A. Rodríguez Saavedra.

La feliz pareja fué apadrinada por la señorita María de la Soledad Rodríguez Saavedra, hermana del novio, y don Fernando Rosado Sánchez, siendo testigos de la ceremonia don Luis Palacios Joly, don Tomás A. Rodríguez, don José Luis Quirós Maza y don Antonio Morillas.

La desposada vestía elegante traje de seda y mantilla negra.

El acto se celebró en la intimidad, y después de beberse unas copas por la felicidad de los nuevos esposos, éstos salieron para Sevilla, Malaga y otras poblaciones. Nuestra enhorabuena.

—Para el Gobierno civil de Cádiz ha sido designado don Alfredo Piqueras, cesando por consiguiente don Miguel Coloma, que venía desempeñándolo desde hacía poco tiempo.

—En la casa número 16 de la calle Patrocinio se ha registrado un suceso debido á una imprudencia.

Un chico, llamado José Bella, encontró en la calle jugando una cápsula de pistola de calibre grande, que llevó á su casa. Su padre, José Bella Rivas, de treinta y tres años, después de examinarla se puso á golpearla con una llave en presencia de sus hijos José y Domingo, de nueve y siete años.

La cápsula explotó y los tres resultaron heridos en las manos, cara y piernas. El padre de pronóstico reservado y los hijos leves.

—Regresó de Madrid el novillero gaditano José Jiménez (Rebujina).—Gómez.

La Palma

Conflicto social

Desde hace ocho días están paralizadas las faenas de vendimia. Los Sindicatos obreros han declarado la huelga, que ha transcurrido, salvo algun pequeño incidente, pacíficamente.

Los pequeños propietarios han reanudado sus trabajos de corta de uvas y traslado á los lagares.

La Guardia civil ha prestado servicio de vigilancia especial durante los días de la huelga.

El alcalde nos ha manifestado que la Confederación de trabajadores se propone retirar su oficio de huelga, reintegrándose al trabajo sus obreros. No así los de la Casa del Pueblo, que mantienen sus peticiones de poner en vigor las bases del año último hasta que devuelvan aprobadas del ministerio las generales del año.

Una boda

El sábado último, y ante el altar mayor de la iglesia parroquial, contrajeron matrimonio la distinguida joven Josefa Díaz Robledo con nuestro querido amigo el propietario don Pedro García Lagares.

Actuó en la ceremonia religiosa el presbítero don José Aguilar Cabrera, y apadrinaron á los contrayentes familiares íntimos. Asistieron al acto canónico numerosos amigos y familiares, cambiándose después de él los saludos de costumbre.

La comitiva que formaron los acompañantes de los nuevos esposos trasladáronse al nuevo domicilio de éstos, en la calle Cervantes, donde con toda prodigalidad fueron obsequiados, amenizándose ello con escogidas composiciones musicales de violín.

Sinceramente deseamos á los referidos nuevos esposos toda clase de felicidades en prolongada luna de miel.—Vaquero.

LEA V. MAÑANA «EL LIBERAL»

CRONICA DE SUCESOS

UNA AGRESION

Cuando marchaba ayer por la calle Menéndez Pelayo el obrero Enrique Camacho García, que vive en la calle García Pérez, 15, fué agredido á palos por Fernando Cáceres Medina, quien, después de cometido el hecho, se dió á la fuga.

El agredido fué curado de varias lesiones contusas, de pronóstico leve.

Después de curado se presentó en la Comisaría de Vigilancia, denunciando el hecho.

Según parece, el Camacho García trabaja en la actualidad en el puerto, y el agresor, que ya le había amenazado en varias ocasiones, era de los pertenecientes al antiguo Sindicato.

La Policía realiza gestiones para la detención de Cáceres Medina.

LOS CARTERISTAS «TRABAJAN» EN LOS TRANVIAS

A don Ramón Fernández Lozano le quitaron en el día de ayer, cuando viajaba en la plataforma de un tranvía de los de gran circunvalación, una cartera que guardaba en el bolsillo trasero del pantalón, y que contenía, entre otras cosas, 200 pesetas en billetes, un carnet de la FEDA, un abono de toros y otros documentos.

El perjudicado presentó la correspondiente denuncia en la Comisaría.

UNAS MUJERES SE APODERAN DE VARIAS ALHAJAS

En la Comisaría de Vigilancia se presentó ayer tarde doña María García de la Torre, que vive en la calle Cardenal Spínola, 16, á denunciar que unas alhajas, valoradas en 220 pesetas, y con las que jugaba un nietecito de cinco años á la puerta de su piso, se las habían llevado unas mujeres que estuvieron á pedir limosna en la citada casa.

La denunciante no sabe más que lo que la criatura ha manifestado.

La Policía realiza gestiones para lograr el descubrimiento del hecho.

UN DETENIDO

Anoche fué detenido un individuo llamado Alfonso Cuenca Pozo, de 27 años de edad, que se dedicaba á insultar á varias personas, incluso á los agentes que trataron de detenerle.

DETENCIONES EN LEBRIJA

En la tarde de ayer marchó á Lebrija el comisario de Policía, don Pedro Rivas, procediendo á la detención de siete individuos pertenecientes á la Directiva de la Casa del Pueblo, que se habían negado á obedecer órdenes del gobernador de letado pueblo.

vantar el boicot á un patrono del c-

El señor Rivas dió órdenes á la Policía local para que procediera en el día de hoy á la detención de los demás miembros de la Directiva.

POR EXCESO DE EXITO

Por la Policía se procedió anoche á desalojar de uno de los cabarets céntricos á la mayoría del público, que se encontraba en los pasillos y escaleras interceptando el paso.

En los primeros momentos produjo alguna alarma la presencia de los agentes.

Parece ser que la empresa del citado espectáculo será multada, por contravenir la ley de espectáculos públicos.

SE LLEVAN EL IMPORTE DE LA VENTA, Y SON DETENIDOS

Los cabos del regimiento de Infantería número 9 Antonio Gómez Martínez y José Pérez Díaz detuvieron á última hora de la madrugada, en la Plaza de la Gavidia, á José María López Castro «Lagartija» y Juan Silva Sánchez «Melena», que sustrajeron de un puesto de periódicos establecido en la Plaza del Duque de la Victoria un cajón que contenía 320 pesetas, importe de la venta del día.

Los detenidos fueron llevados á la Comisaría de Vigilancia, desde donde pasarán á la cárcel, á disposición del Juzgado de guardia.

SE LE INTERVIENE UN REVOLVER

Por el guardia municipal Valentín Sánchez Sola fué detenido á última hora de la noche en los jardines de Murillo, el joven de veinte años José Santos Castilla, de oficio carrero, al que le intervino un revólver Smit calibre siete y tres cápsulas.

El guardia entregó el detenido á una pareja de la guardia de Seguridad de á caballo, que lo trasladó á la Comisaría.

El brigada Rebollo á Madrid

Anoche marchó en el expreso á Madrid el brigada de la Guardia civil don José Rebollo.

Le acompaña el guardia José Urbano.

Parece ser que el viaje del comandante del puesto de la Macarena obedece á órdenes de la Inspección General de la Guardia civil, que le hará objeto de una recompensa en atención á los numerosos servicios que ha realizado.

También será recompensado el guardia Urbano.

Extranjero

UN INCENDIO FORMIDABLE

Nantes 13.—Un incendio de extremada violencia ha destruído un depósito de barnices y alcohol.

Los daños ascienden á once millones de francos. Numerosos bomberos resultaron heridos durante los trabajos de extinción.

MR. HERRIOT ESTA RESTABLECIDO

Lyón 13.—M. Herriot se encuentra ya completamente restablecido y ha permanecido levantado todo el día recibiendo numerosas visitas.

PROPAGANDA BELICA POR LA RADIO

Berlín 13.—A pesar de haber sido prohibido por el señor Goering, la estación de Radio de Berlín, que depende del ministerio de Propaganda, ha radiado esta tarde la canción titulada «Queremos vencer á Francia».

REUNION DE LA CAMARA INTERNACIONAL DE COMERCIO

París 13. — Se ha reunido esta tarde el Consejo de la Cámara de Comercio Internacional, asistiendo los representantes de organizaciones económicas y financieras de 31 países.

Fué designado para suceder á Dolleans, secretario general, el señor Prerie Vasseur.

El Consejo se acupó de diversas cuestiones, entre ellas, la revisión de los convenios internacionales de ferrocarriles, reforma del calendario, etc.

MANIFESTACION DISUELTA EN NUEVA YORK

Nueva York 13.—La Policía montada ha tenido que dispersar con varias cargas una manifestación de más de 3.500 personas que se habían congregado en los alrededores de las oficinas principales de la N. I. R. A:

Se practicaron cincuenta detenciones.

LEA USTED TODOS LOS DIAS
«EL LIBERAL»
EL DIARIO MEJOR INFORMADO

El fútbol modesto

El domingo el Lión F. C. jugó contra el D. Oviedo en el campo de La Carolina, quedando empatados á un tanto.

Por el Lión todos bien, sobresaliendo Sobrado I.

La notable defensa del Oviedo impidió que el Lión marcase más tantos. El Lión se alineó con Pepe, Repa, Cantero, Lorente, Maño, Manco, Sobrado III, Osario, Sobrado I, Moliné y Josele.

—:—

Se hace saber á todos los Clubs de fútbol, tanto fuera como dentro de la capital, que se ha formado el Club D. San Bernardo, dando su principio de juego el domingo 8 de mes actual.

Su centro social lo tiene instalado en calle Menéndez Pelayo, 8. Teléfono 23.834.

—:—

El pasado domingo, día 8, se celebró un interesante encuentro entre el Regina F. C. y el Sparta F. C. El partido resultó entretenido, terminando con la victoria del Sparta por 2 á 1.

El mismo día se desplazó á Brenes, para contender con el titular, el equipo B del Sparta, venciendo los locales por 4 á 2.

—:—

El pasado domingo contendieron en el campo de entrenamiento del Sevilla F. C. los equipos Los Once Leones y La Peña Florida, venciendo este último por 3 á 1.

Los goles lo marcaron Muñoz Pérez, Grau Martínez y Reina.

El equipo de La Peña Florida alineó á E. Peña, Terrón, Balbuena, Cabanes, Blanco, Sedas, Alcántara, Grau Martínez, Muñoz Pérez, Carmelo y Reina.

Este equipo reta para jugar partidos á todos los de su categoría.

El pasado jueves, día 12, se jugaron dos interesantes partidos en el campo del Esperanza F. C.

En uno de ellos se enfrentaron el C. D. Santa Ana y el propietario del terreno, ganando el primero por tres tantos á uno.

El C. D. Santa Ana alineó á Manolo, Manolito, Julián, Francisquillo, Romo, Antonio, Andrés, Chico, Josele, Pina y Linia.

Los tantos fueron marcados por Josele.

El otro encuentro tuvo lugar entre los reservas de los anteriores equipos, ganando el del Santa Ana por uno á cero.

Este reserva alineó á Pascual, Delicado, Fernandillo, Camacho, Julio, Moreno, Rubio, Miguel, Nene, Parra y Antoñito.

El tanto fué marcado por Antoñito.

Este equipo reta á todos los Clubs que lo deseen. Domicilio: Gonzalo Segovia número 14.

El domingo 8 jugaron en Morón de la Frontera un partido muy bonito los equipos infantiles del Morón F. C. y del Relámpago F. C., de Puebla de Cazalla.

Los primeros minutos fueron de tanteo; pero á partir de aquí llevaron la iniciativa los chicos del Relámpago, que hasta quince minutos antes de finalizar llevaban marcados cinco á uno.

Confiados los del Relámpago por el tanteo, bajaron el tren, lo que aprovecharon los chicos del Morón para aminorar el tanteo con dos tantos más que marcaron, terminando el partido con 5 á 3 á favor de los chicos del Relámpago.

M.C.D. 2022

Indicador Económico

Diez céntimos por palabra
Pago anticipado

MEDICOS

Venéreo, sífilis, males secretos, orina, piel, matriz. Dr. Oñate, especialista. Mata 14.

Afecciones venéreas, orina. Consulta, 1. Económica, 8 noche. Joaquín Guichot, 16. Doctor Cubiles.

COMPRAS

Compramos frascos vacíos colonia. Perfumería, Salmerón, 23.

ARRIENDOS

Almacenes se arriendan desde 1'50, detrás de la Trinidad. Viuda de Holgado.

Arriendo pisos y amplios almacenes, Fortaleza, 2. (Triana.)

Pisos, cuarto baño, precios módicos. Sierpes, 27. Vivienda ú oficina.

Pisos dos habitaciones, siete y ocho duros. Amapola, 2.

Piso moderno 15 duros. Almacenes, locales para tienda. Fábrica de jabones. Lumbreras, 5.

Se arrienda accesoria con estantería Feria, 24.

Arriéndanse pisos desde 16 á 23 duros. Razón, Gravina, 10.

Casa ó pisos, Morgado, 9. Razón, Ximénez de Enciso, 33.

Pisos, Correduría, 31.

Arriéndanse pisos económicos Enladrillada, 9.

Arriéndanse partido y habitación, Alhóndiga, 77. — Indispensable fiador. Razón y llave. Porvenir, 21.

Segundo, Adelantado, 5. Razón, confitería Sagasta.

VENTAS

Gramófono de 65 duros en 25. Peral, 18.

Colonia Oriental, intensísimo perfume, alta graduación, 3'50 litro. Perfumería Salmerón, 23.

Motocicletas siempre ocasiones. El Turista, Trajano, 14.

Almacén aceitunas junto estación Utrera vendo ó arriendo. Razón, San Pablo, 43. Sevilla.

La radio para todos los bolsillos, con facilidades pago; alterna, continua; cambios, ocasiones; las marcas más acreditadas, los modelos modernos; consulte Chaves, Avenida Libertad, 62.

Vendo herramientas taller cerrajería. Escoberos, 7.

Cómoda, ropero, puertas escritorio, sillas, dormitorio. Faustino Alvarez, 14.

Neumáticos, la mejor marca, descuento cuarenta y cincuenta por ciento. Casa Viver, San Pablo, 43.

Almoneda de algunos muebles. Luna, 9, principal izquierda.

Máquina escribir barata, Juan Cotarelo, 8. Teléfono 25.746.

Pellizas baratas, pantalones, mantas, abrigos. Casa Gómez, Laraña, 2.

Almacenes Universidad vende ropas confeccionadas caballero baratísimas, buenas. Laraña, 2.

Hombres vestirán elegantes comprando trajes hechos Casa Gómez, Laraña, 2.

Pantalones bien hechos caballeros y niños. Casa Gómez, Laraña, 2.

En Laraña, 2 por poco dinero saldrán vestidos hombres y niños.

Cómodas, cuadros, espejos, piano. Trajano 8 principal.

Véndense estantería y mostrador nuevo, buenas condiciones. Teléf. 31.337.

Albumes cromos Nestlé, todas series, confitería Sagasta.

Pimentón choricero Regina, 15.

Subasta bonita casa vendo. Razón San Roque, 20.

Vendo magnífico piano. O'Donnell, 18.

Moto A. J. S. Rodrigo de Triana, 99.

OFERTAS

Reparaciones fonógrafos, accesorios, instalaciones acústicas, aumento sonoridad. Buenos aparatos maleta, desde 18 duros. Ramón Delclós, Méndez Núñez, 19.

Niquelado, plateado, dorado. Vidrio, 24. Teléfono 25.440.

Cuotas militares. Antecedentes penales. Habilitación pasivos. Miguel Escámez. Albareda, 64.

Por no poder atender traspaso comestibles, bebidas, con vivienda, poca renta facilidades. Razón, Santa María Lablanca, 15.

Se traspasa puesto quincalla fruta, vivienda. Alfarería, 42.

Arreglo, limpio, impermeables todas clases, Teodosio, 10.

Método de mecanografía por Amparo Bormas, profesora taquigrafía Sociedad Económica, el más práctico para aprender rápidamente. Correspondencia mercantil, cinco pesetas librerías.

Ofrezco portería mujeres solas. Gravina, 4.

Diabéticos: Análisis orina (glucosa), 2'50 pesetas. Laboratorio Dr. Cuerda, Cánovas, 4.

Quiosco bebidas bien situado. González Cuadrado, 19, dos á cinco.

Señora viuda procedente Buenos Aires ofrécese para doncella ó niñera. Escribid Lineros, 7, Viuda de Correa.

Cromado, niquelado, plateado, dorado. Casa Crespo. Guadalquivir, 4. Teléfono 22.406.

DEMANDAS

Necesitamos señorita para nuevo establecimiento. Conocimientos sencillos de contabilidad. Mecanografía. Exigimos buenos antecedentes. De dos á cinco tarde. Méndez Núñez, 1.

Muchacho para oficina y mandados. Apartado postal 110. Sevilla.

HUESPEDES

Habitación amueblada ó pensión. Sierpes, 110.

Estables en familia.— Aduana, 30.

Cuartos, dos amigos, pensión económica. Aire, 18.

Admítense huéspedes, pupilaje económico Lagar, 11.

Pensión, Europa, 1.

Pensión en familia habitaciones. Castellar, 28.

Huéspedes en familia, Rivero 7, segundo.

Habitación solo con baño. América Palace, casa C, cuarto derecha, Prado.

Casa particular admite uno ó dos caballeros en familia. Razón Alvarez Quintero, 88, segundo izquierda.

Estables cuatro pesetas. Encarnación, 31.

Habitación dos amigos, ropero. Arfe, 11.

PERDIDAS

Bolso señora conteniendo pase ferrocarril nombre Manuel Aguilar. Gratificarán Bazán, 4.

Pérdida gafas con funda Parque. Gratificaré entrega Sastrería Militar, Menéndez Pelayo.

RAYOS X Enfermedades del estómago é intestinos. Dr. CAMILO MURILLO. Bailén, 17. Teléf.° 23.130. Consulta á las tres.

El Caldo Maggi

es un caldo completo que puede servir con ventaja como base para diversas sopas, salsas etc. Basta el disolver los cubitos en agua hirviendo.

Exigid los cubitos de caldo **Maggi**, la marca de calidad.

Los pequeños deben estar alegres

Cuando note en ellos malhumor ó tristeza, generalmente es debido á un desarreglo intestinal, acuda en seguida á un buen purgante, éste puede, sin duda, evitarle serias complicaciones y enfermedades. Si llega este caso no olvide que el más eficaz y agradable de todos es el aceite de Ricino «Goloso». Envasado en un lindo vasito de cristal.

Goloso

ENFERMOS DE LA SANGRE

No desesperéis. Tomando el maravilloso depurativo de la sangre ZENDEJAS N.° 1, desaparecen al poco tiempo las úlceras, llagas, eczemas, tumores, escrófulas, etc., por antiguas y rebeldes que sean. El Tratamiento ZENDEJAS N.° 1 está hecho a base de plantas y raíces mejicanas.

De venta en las farmacias.

Zendejas N.° 1

Agentes para España: J. Uriach y C.ª, S. A.-Bruch 49-Barcelona

COMPRE

AHORRA TIEMPO DINERO Y REPARACIONES

REMEDIO PARA TODOS

En ninguna casa debe faltar el Jarabe GIROLAMO PAGLIANO.

Es el purgante y depurativo de mayores resultados.

Purifica la sangre y cura las enfermedades del estómago, hígado, intestinos, etc.

Exija siempre la marca "Girolamo".

JARABE GIROLAMO PAGLIANO

En líquido, polvos y cachets

Agentes en España: J. Uriach y C.ª S. A. Bruch, 49 - Barcelona

Producto nuevo, fácil y rápido para quitar manchas sin estropear los tejidos delicados.

PÍDALO EN LAS BUENAS DROGUERÍAS

ANUNCIE en el INDICADOR ECONOMICO. — Diez céntimos por palabra.

Empresa Casal

Líneas á la Sierra

Oficina: Almirante Lobo 15 (Puerta Jerez).—Teléfono 25.339.

De Sevilla á Rosal y viceversa. Salida de Sevilla, á las 8'30. Llegada á Rosal, á las 2'15. Salida de Rosal á las 7'15. Llegada á Sevilla, á la una de la tarde.

Recorrido: Sevilla, Higuera Aracena, Los Marines, Fuenteheridos, Galaroza Jabugo, Repilado, Cortegana (enlace), Aroche y Rosal.

Servicio combinado entre Cortegana, Almonaster, Alájar, Aracena á Sevilla, y al regreso desde Sevilla para las líneas de Alájar y Fuenteheridos á Cortegana.

Horario: Salida de Cortegana, 6'30. Llegada á Sevilla, 10'15. Salida de Sevilla, 4'30. Llegada á Cortegana, 8'20 tarde.

¿TIENE que vender, arrendar, comprar, ofrecer ó demandar algo? Anuncie en nuestro INDICADOR.

Auto Sevillana, S. L.

Servicio de ómnibus entre Sevilla y Mérida, Sevilla y Azuaga y Sevilla y Zafra.

Salida de Sevilla. De la Avenida de la Libertad, 3. Teléfono 23.619. Para Mérida y Zafra, á las 8 de la mañana. Para Azuaga y Zafra, á las 5 de la tarde.

Mensajerías. Se admiten facturaciones de encargos en todos los servicios.

Línea de Automóviles Riotinto - Nerva - Sevilla

AVISO

Las salidas de las camionetas son:

De Riotinto, á las 7 de la mañana y 2'30 tarde.

De Nerva, á las 7'30 y 3 tarde.

De Sevilla, á las 8 de la mañana y 3 tarde.

El servicio de Zalamea saldrá:

De Zalamea, 6'30 mañana y 2 tarde.

De Nerva, 11'30 mañana y 7 tarde.

Rápido Algeciras

Gran Empresa de viajeros con magníficos ómnibus Pullman. Sevilla-Jerez-Algeciras, Ceuta, Tánger, Casablanca

Este servicio enlaza con los vapores á Ceuta, Tánger y Gibraltar, y con los ómnibus á La Línea, Málaga y Cádiz. Salida: De Sevilla, 7 mañana. Avenida de la Libertad, 24 (antes Gran Capitán). Teléfono 22.690. De Algeciras, 13'30. Marina, 6. Teléfono 137 Jerez: Restaurant «El Colmado». Telf.° 1.074.

Carmelo Guillén

Servicio de ómnibus entre Sevilla, Cazalla y Alcolea, pasando por Villaverde, Cantillana, Villanueva y Constantina.

Horas de salida:

De Sevilla, 5 mañana y 5 tarde; de Cazalla, 6 y media mañana y 3 y media tarde.

Se admiten facturaciones. Oficinas 14 de Abril (antes Alfonso XII), número 2. Teléfono 21.386.

Servicio de Automóviles

de viajeros entre Sevilla, Burguillos, Castilblanco y Almadén de la Plata

Oficina y parada: Bécquer, número 9.

Horario de verano:

Salida de Sevilla, á las 6 de la tarde y de Almadén á las 6 mañana.

Servicio especial á Castilblanco saliendo de Sevilla á las 8 mañana y de Castilblanco á las 5 tarde. no 804.

EMPRESA SOTO

Servicio regular de automóviles Bussing y Minerva por la carretera nueva entre Ecija, La Luisiana, Carmona y Sevilla.

Salidas de Sevilla para Ecija, 8 mañana y 6 tarde.

Salidas de Ecija para Sevilla, 7 mañana y 4'30 de la tarde.

Oficinas y paradas: Sevilla, Plaza Nueva, número 6. Teléfono 28.468. Ecija, Tetuán, 18. Teléfono 183.

Empresa de Automóviles

entre Alcalá del Río y Sevilla de M. Velázquez Delgado

Horario:

Salidas de Alcalá: 8, 9, 10 y 11 mañana, y 3, 4,30 y 6 tarde. Especial directo, 10 mañana.

Salidas de Sevilla: 9, y 10,30 mañana, y 2, 3,30, 5, 6 y 7 tarde. Especial directo, 7 tarde.

EL LIBERAL Sevilla — Folletín núm. 7

CAROLINA INVERNIZIO

LA VENGADORA

SEGUNDA PARTE DE LADRONES DE HONRAS o LOS CRIMENES DEL ORO

Novela traducida del italiano por Alfredo Pallardó
Casa Editorial MAUCCI - Mallorca, 166. - Barcelona

—¡No quieren dejarnos vivir tranquilos...!

¡Hasta nuestra pobreza les da envidia, y no cesan en martirizarnos!

¡Y, sin embargo, no hemos hecho jamás daño á nadie...!

—¡Explíquese usted, por Dios! ¡Dígame usted, Adelina, quiénes son los miserables que de ese modo les martirizan!

La pobre mujer se había tranquilizado un tanto.

—¡Si á lo menos lo supiésemos! —exclamó.

Y sacando la carta que había guardado en su seno, se la entregó.

El joven leyó con supremo desdén, no exento de ira, aquel infame anónimo.

Aquel tejido de calumnias y de infamias.

—¡Miserables, canallas! — murmuró Ricardo.

¡Ah...! Si supiese quiénes son los autores de tanta vileza, sería conmigo con quien se las habrían entonces...

Y en su semblante se reflejaba la indignación más profunda.

Después de un momento, interrogó:

—Dígame: ¿su esposo ha leído esta carta?

—¡No, por fortuna!

Sería un golpe demasiado cruel el que recibiría, á pesar de la mucha fe que tiene en mí y en su hija.

Antes he querido dar á usted cuenta de esa carta, para que se convenza de que hay necesidad de hacer que cesen esas infames calumnias.

Ricardo miraba á Adelina como si temiese comprender.

—Para ello—siguió la buena mujer—es necesario que deje usted de frecuentar nuestra casa.

—¿Me arroja usted de ella?—balbució Ricardo empalideciendo intensamente.

¿Es que me cree usted indigno de su confianza?

—¡No, querido hijo mío..., y déjeme que así le llame...! Yo conozco toda la nobleza de su corazón.

Pero no todos la conocen, y pudiera llegarse á creer que usted, joven y rico, venía á nuestra casa con segundos fines.

Si por desgracia ocurriese á mi esposo una nueva desventura, si yo muriese, á usted sólo confío el honor, el porvenir de mi hija, porque sé lo que usted vale, y porque le quiero.

¡Pero si nada anormal ocurre, y dentro de dos años subsiste ese amor por Diana, contando con el consentimiento de su padre, puede usted considerarse como el prometido de mi hija!

Con todo, ahora es preciso que deje de visitarnos.

—¿Qué dirá Diana no viéndome más?—interrogó el joven.

—Ahora, cuando regrese, le dice usted que sale precipitadamente de Turín por algún tiempo.

Diana lo creerá, y cuando se prolongue la ausencia, yo sabré encontrar pretextos para justificarla.

De esta manera, acaso volvamos á gozar de tranquilidad, y consigamos que nuestros acérrimos enemigos no se ocupen de nosotros.

Durante media hora estuvieron aún hablando Adelina y Ricardo.

Cuando padre é hija regresaron de paseo, encontraron á los dos tranquilos y sonrientes.

La noticia de la partida de Ricardo causó en Diana un doloroso estupor.

Pero cuando le dijeron que se ausentaba para atender á intereses urgentes y le prometió que aunque estuviera lejos no se olvidaría jamás de su joven amiga, la inocente niña volvió á sonreir como antes.

¡Ah...! ¡Si ella hubiese sabido en aquel momento la verdad de lo que ocurría, su destino hubiese sido bien distinto de lo que fué!

Pero Diana ignoraba el amor que por ella sentía Ricardo.

¡Cuando llegó á saberlo era ya demasiado tarde...!

CAPITULO IV

INTENTO DE SEDUCCION

Durante seis meses reinó la calma en el hogar del honrado maestro de escuela.

Ricardo no pareció por aquella casa, y Diana no preguntaba por él.

El único pensamiento de la hermosa niña era su madre, porque la veía decaer rápidamente en su salud.

Pero la pobre mujer no se quejaba.

Parecía como si no lo advirtiese.

Diana se guardó bien de decir á su padre una palabra de ello por temor de alarmarle.

Pero velaba continuamente por ella, no permitiéndole que trabajase con exceso como lo hacía antes.

Y es que el menor esfuerzo, el más pequeño exceso, la aniquilaba.

—Yo trabajaré por ti—la decía.

Yo soy joven, robusta, y poseo una salud de hierro—añadía abrazándola.

¡Tú debes descansar!

—¡Pero si yo me siento perfectamente!—contestaba la pobre mujer, sonriente, correspondiendo con ardientes besos á las caricias de su hija.

¡No cuento aun cuarenta años, y no sé pasarme el día mano sobre mano!

¡Me moriría de fastidio!

Una mañana, Adelina, al levantarse de la cama, sintió un desvanecimiento, huyó la luz de sus ojos, y apenas tuvo tiempo de volverse á acostar.

De otra suerte, hubiese caído desvanecida.

Se había desmayado.

Diana trató en vano de hacerla volver en sí.

Asustada, se dirigió al piso inferior para pedir auxilio á una anciana señora que habitaba sola en dos habitaciones, y que parecía una persona respetable.

La señora subió en el acto para prestar ayuda á la pobre niña, llevando consigo un frasquito de sales inglesas y una botella de ron.

A los pocos instantes, Adelina volvió en sí.

—¿Qué ha sucedido?—preguntó la pobre mujer.

—Que te has sentido mal, querida mamá—contestó Diana.

¡Yo me he asustado, y sin esta buena señora, que ha acudido á mis súplicas, me hubiese sido imposible hacer que volvieras de tu desvanecimiento!

—Bien poco ha sido lo hecho por mí, querida niña—interrumpió la anciana con acento melífluo.

Sin embargo, señora, aconsejo á usted que no se levante de la cama y que mande llamar al médico.

Si usted no se opone, le mandaré el mío, y me causará un verdadero disgusto si no acepta mi desinteresado ofrecimiento.

Efectivamente, el médico la visitó poco después, la examinó cuidadosamente, y recetó, diciendo al propio tiempo:

—Eso no ha sido nada, querida señora.

Con algún cuidado en no enfriarse y un poco de descanso, pronto estará usted completamente restablecida.

Evite usted toda emoción violenta, y dedíquese al trabajo lo menos posible.

Diana acompañó al médico hasta el descansillo de la escalera.

Una vez allí el doctor le dijo, opacando un tanto la voz para no ser oído por la enferma:

—Su mamá de usted padece una afección cardíaca; sufre del corazón.

Cúidela mucho, y evítela toda impresión y todo cansancio, si tiene usted interés en conservarla.

Diana miró al médico con asombrados ojos.

¿Cómo osaba preguntarla si tenía interés en conservar la vida de su madre?

¿Qué clase de hombre era aquél?

Diana tenía los ojos preñados de lágrimas.

Una pena horrible oprimía su pecho.

—Pero..... ¿curará, señor doctor?—preguntó con un acento de angustia infinita.

—Hay enfermedades de las que no se cura—contestó el médico.

Sin embargo, se puede vivir con ellas muchos años, siempre que se lleve una vida tranquila y reposada.

Le advierto, no obstante, que no soy infalible.

Pudiera engañarme, y lo espero por usted, hermosa niña.

Diana se secó cuidadosamente los ojos antes de volver al lado de su madre.

Procuró tranquilizarse, y se guardó muy bien de dejar que Adelina adivinara lo que le había dicho el médico.

Ni aún á su padre dijo una palabra de cuanto había hablado con el doctor.

¿Para qué asustarle y ponerle en cuidado, cuando el mismo médico no estaba seguro de lo que tenía?

¡Ah! ¡Cómo sufría la pobre niña al pensar en el peligro que corría su adorada mamá!

Pedro supo tan sólo que su mu-

M.C.D. 2022

AÑO XXXIII NUM. 12.360

SABADO 14 OCTUBRE DE 1933

TEMPERATURA

Tomada de la Universidad el día 13 Octubre

Máxima al sol. 00,0
» á la sombra 28,1
Mínima. 18,0

El Liberal

MAÑANA

SANTOS DE HOY

San Calixto, pp. y mr.

JUBILEO.-Religiosas de Santa Teresa.

En el Consejo de ministros celebrado hoy fué aprobado el anteproyecto de bases para la concesión de la amnistía

Se trató extensamente de política, autorizándose á los ministros, excepto al de la Gobernación, para tomar parte en la propaganda electoral, cada uno con la representación de su partido

Madrid 13.—Esta mañana, á las once, en el Palacio de la Presidencia, quedó reunido el Consejo de ministros.

La reunión duro hasta las dos y cuarto de la tarde.

A la salida, el jefe del Gobierno dijo á los informadores:

—El Consejo se ha dedicado en su mayor parte á estudiar el anteproyecto de bases de la amnistía, y después del detenido estudio del texto indicado, se acordó facultar al señor Botella Asensi para que lo convierta en proyecto de ley, para discutirlo inmediatamente, tan pronto como lo considere oportuno. Las líneas generales del indicado proyecto les serán facilitadas á ustedes en el ministerio de Juticia. Después hemos hablado de política, acordándose autorizar á los ministros, excepto al de Gobernación, para que tomen parte en la campaña electoral, cada uno con la representación de su partido, sin contar para nada con el Gobierno.

Los reporteros le interrogaron sobre si los republicanos irían unidos con los socialistas, y el jefe del Gobierno dijo que se había facultado á los republicanos para que en las provincias donde fuere necesario busquen las cooperaciones útiles, á fin de que la lucha no degenere en una oposición ruda.

El señor Martínez Barrio terminó diciendo que también se había aprobado en el Consejo la concesión de créditos pendientes de carácter urgente.

—Ya comprenderán ustedes—agregó—que ninguno de estos créditos es de iniciativa de este Gobierno, pues todos ellos lo son de los Gabinetes de los señores Lerroux y Azaña.

Uno de los informadores insistió acerca de si los socialistas ayudarían á los republicanos en las elecciones, y contestó que no implicaban cambio ninguno los que fueren precisos, sino que sólo se iría á que las elecciones no quedaran abandonadas en algunas poblaciones apartadas.

—Desde luego—añadió—, la unión que se haga no será dirigida por el Gobierno en modo alguno, ya que éste permanecerá apartado por completo de tales cuestiones.

El jefe del Gobierno terminó la conversación con los informadores diciendo que el Gobierno sabe de sobra cuándo le ha de llegar su muerte; pero que podían estar seguros de que en el camino, hasta llegar á la meta, no encontrarán obstáculos.

El señor Botella Asensi dijo á los informadores que esta noche, á las nueve, les facilitaría las líneas generales del proyecto de ley de amnistía.

LA REFERENCIA OFICIOSA

La nota oficiosa entregada á los informadores dice así:

Presidencia.—Exceptuando de subasta la ocupación del Local para la instalación del Tribunal de Garantías.

Justicia.—Expediente de libertad condicional á doce reclusos.

Guerra.—Expediente disponiendo que los reclutas del artículo 17 vengan á filas en dos grupos: en Enero y en Julio del año próximo.

Concesiones de cruces del Mérito militar.

Marina.—Varios ascensos reglamentarios.

Concesiones de cruces del Mérito naval.

Hacienda.—Autorizando á los Municipios acogidos á los beneficios del decreto de 18 de Junio de 1930 para que puedan seguir cobrando impuestos de consumo, que venían cobrando ya, á partir de primero de Enero.

Gobernación.—Concediendo la cruz de primera clase del Mérito militar (roja) al alférez de la Guardia civil don Francisco González Narbona y al teniente del mismo Cuerpo don Amancio Martínez.

Idem de tercera clase al teniente coronel don Salvador Rojo.

Idem de segunda clase al teniente Gonzalo Conde, y de primera clase á los capitanes don Rodrigo Hernández y don Manuel Herrero.

Obras Públicas.—Rescindiendo la subasta de las obras del muelle del puerto de Almería, por incumplimiento del contrato por parte del contratista.

Subasta de las obras del dique del puerto de Vinaza (Castellón).

Trabajo.—El ministro dió cuenta de la resolución del conflicto del Uso y Vestido de Madrid y de las gestiones efectuadas para conseguirlo.

Comunicaciones.—Resolviendo que la regulación de las tarifas de las líneas aéreas postales corresponde fijarlas al Consejo de Administración, sin más control que el que imponga el ministro de Comunicaciones, ó, en su defecto, el Consejo de ministros.

Instrucción Pública.—Aprobando expediente de construcciones de escuelas.

Las bases del anteproyecto para la concesión de la amnistía

Madrid 13.—En el ministerio de Justicia han facilitado el anteproyecto de ley de amnistía que el Consejo de ministros aprobó en principio. De este anteproyecto ha sido ponente el ministro de Justicia, señor Botella Asensi.

Es de una gran amplitud y responde á la vez, que á alto principio de humanidad á una concepción jurídica.

Comprende una amnistía todo lo generosa que permita las características de esta institución graciable.

Un indulto total ó parcial promovido por el fiscal general de la República, con directa intervención del ministerio de Justicia, para resolver problemas que requieran un estudio individualizado de cada caso.

Una consolidación del beneficio del indulto concedido el 14 de Abril de 1931, en las condiciones de la condena condicional.

Y por último, un excepcional acortamiento de los plazos para atenuar la plena rehabilitación de los penados.

La amnistía abarca la mayor parte de los delitos políticos ó sociales, alcanzando sólo á los paisanos en los de rebelión, sedición y contra la forma de Gobierno, lo que responde al criterio de que en los militares y demás funcionarios públicos no es excusable en ningún caso atentar contra las instituciones que el país libremente se ha dado, abusando de la fuerza y armas que se le han concedido precisamente para su defensa.

En los delitos de opinión, y especialmente en los de imprenta, se llega al más amplio límite en la concesión de la gracia.

El indulto total ó parcial ha de ser necesariamente promovido por el fiscal general de la República á instancia de los interesados y con intervención del ministerio de Justicia, en aquellos otros tipos de delito, que por ser netamente políticos ó sociales ó por otra circunstancias requieran un examen previo de los antecedentes del agente ó circunstancias del hecho y sirve también para ciertos casos de actuación de Consejos de guerra contra paisanos, así como para delitos comunes en delincuentes primarios en los que la pena impuesta no exceda de cierto límite, y el indulto sólo podrá ser parcial ó se sustituirá por una conmutación de pena en todo caso previo estudio de la Fiscalía, en los reos también primarios á los que hayan sido impuestas por delitos comunes penas más graves.

Los plazos de rehabilitación se regulan en virtud de una escala, según la pena, que empieza en el plazo de un año y termina en el de diez.

El indulto, naturalmente conforme á la Constitución, será concedido ó denegado por el Tribunal Supremo.

Interesantes manifestaciones del Embajador de los Estados Unidos

La política de intercambio entre España y Norteamérica.--Barcelona y Nueva York estrechándose la mano á través de los mares.

Barcelona 13.—El embajador de los Estados Unidos, Mr. Bowers, que se encuentra actualmente en Barcelona, ha recibido hoy á los periodistas, con quienes ha conversado unos momentos.

Ha dicho que la política de intercambio entre España y Norteamérica ha encontrado los mejores defensores tanto en el Presidente Roosevelt, como en el ministerio de Estado español, quienes están animados de los mejores deseos para llegar á una mutua colaboración en lo que concierne á las aspiraciones de los exportadores de corcho y uva de Almería.

Dijo después que dentro de cinco ó seis semanas quedará totalmente derogada la ley seca, y que espera que los americanos festejarán esto bebiendo vinos de Jerez.

Se ha referido después á los planes de la N. I. R. A. y á la intervención de Roosevelt para resolver la crisis económica norteamericana, que repercute en los demás pueblos americanos.

Después facilitó una nota á los periodistas que termina diciendo:

«Quisiera ver el puerto de Barcelona como un puerto de salida hacia el mercado de América, y el puerto de Nueva York como un puerto de salida hacia el mercado de este país. Barcelona y Nueva York estrechándose las manos á través de los mares, tendría gran significación para los pueblos de ambos países.»

POR ATAQUES AL JEFE DEL ESTADO

El fiscal general de la República se querella contra el ex ministro Largo Caballero y contra el ex diputado socialista Bujeda

Madrid 13.—El fiscal general de la República, don Antonio Marsá Bragado, ha presentado hoy dos querellas criminales ante la Sala segunda del Tribunal Supremo

Una de las querellas es contra el ex ministro de Trabajo señor Largo Caballero, por los conceptos delictivos vertidos al atacar duramente al Jefe del Estado en el discurso pronunciado el día primero del actual en el mitin verificado en el Cine Europa.

La otra querella va dirigida contra el ex diputado á Cortes don Jerónimo Bujeda, que también atacó fuertemente á la personalidad del Presidente de la República en el mitin celebrado el día 24 de Septiembre, en el mismo local que el anterior.

UNA DISPOSICION INTERESANTE

Para evitar el abuso de las prisiones gubernativas en defecto del pago de las multas que imponen los gobernadores

Madrid 13.—La disposición encaminada á evitar el abuso de las prisiones gubernativas en defecto del pago de multas impuestas por los gobernadores, dice:

Artículo primero.—Cuando los gobernadores civiles impongan las sanciones autorizadas por el artículo 22 de la ley provincial de 29 de Agosto de 1882, dictarán al efecto resolución, que se notificará a los interesados, en la que se exprese clara y concretamente el hecho que la motiva, que habrá de estar comprendido entre los que enumera como incursos en sanción el artículo mencionado.

Para el abono de multas que autoriza á imponer dicho precepto, será de aplicación lo dispuesto en el artículo 93 del Código Penal.

Contra la resolución del gobernador imponiendo la multa y disponiendo la forma de su pago, podrá interponerse recurso de reforma en el término de dos días.

La decisión del gobernador resolutoria del recurso que habrá de dictarse en igual término de dos días será ejecutiva, salvo en el caso en que se interponga el recurso de alzada que autoriza el artículo 22 de la ley provincial.

Artículo segundo.—El arresto supletorio por falta de pago de la multa en el plazo señalado será impuesto siempre que las circunstancias del corregido lo permita, ateniéndose á lo prevenido en el artículo 88 del Código Penal.

La resolución que imponga el arresto también será motivada y se notificará al arrestado.

Artículo tercero.—Los gobernadores enviarán al ministerio de la Gobernación una copia de todas las resoluciones dictadas en relación con estas sanciones y expedirá certificado acreditativo de haber sido notificado al interesado con entrega de copia literal.

Artículo cuarto. — Los receptos de este decreto son aplicables á toda autoridad gubernativa que actúe con las atribuciones de gobernador civil, haciendo uso de las facultades que establece el artículo 22 de la ley provincial.

Las corridas de Zaragoza

Zaragoza 13.—Se ha celebrado la primera corrida de feria, lidiándose ganado de Esteban Hernández.

PRIMERO.—Villalta es aplaudido con la capa. Con la muleta hace una faena valiente para una entera superior.

SEGUNDO.—La Serna torea de capa superiormente. Coge los tratos y hace una faena que se cvaciona con pases de todas marcas y mata de una entera y un descabello. (Ovación.)

TERCERO. — Maravilla lancea bien. Hace con la muleta una faena artista y valiente para una contraria.

QUINTO.—La Serna es aplaudido con la capa. Muletea con arte y valentía y deja un pinchazo y una estocada que basta. (Ovación.)

SEXTO.—Maravilla torea artístico y con la muleta hace una faena valiente, que termina de una estocada buena y un descabello. (Ovación.)

Este número consta de ocho páginas

LA ACTUALIDAD POLITICA

En Madrid el censo electoral femenino es superior al de los hombres

Se acentúa la tendencia de llegar á la formación de un partido republicano de izquierda

Se acentúa la tendencia á formar un gran partido de izquierdas : : : : : :

Madrid 13.—Prospera la idea de formar un partido único de izquierdas.

Nuestro fraternal colega el «Heraldo» publica una información sobre el próximo discurso del señor Azaña y los trabajos de las Juventudes izquierdistas.

El señor Vergara ha dicho:

—No cabe duda de que se deben refundir los diversos grupos republicanos de izquierda.

—¿En una federación?—le preguntó un periodista.

—No; en un único partido. La unidad de dirección es muy conveniente, y la unidad de organización nos dara la máxima eficacia.

Desde luego, á juicio del señor Vergara, el próximo discurso del señor Azaña será de gran resonancia. Cree que señalará en él directrices no sólo favorables para el partido de Acción Republicana, sino también para algunos afines, sin que esto quiera decir que Acción Republicana se arrogue la dirección de los demás grupos.

Parece que insistirá en los puntos de vista expuestos en Santander y Valladolid; esto es, en la necesidad de un único partido de izquierda que pueda incluso asumir el Poder.

El ex diputado por Asturias don José Díaz Fernández se muestra asimismo conforme con la constitución de un único partido de izquierda republicana, regido por un Directorio, que evitaría todo personalismo.

Cree fácil poderse llegar á esa refundición; pero no de momento, ni para las próximas elecciones, porque esto debía haberse hecho ya antes.

El nuevo director general de Sanidad : : : : :

Mañana llegará á Madrid el nuevo director general de Sanidad, señor Barreal, que seguidamente tomará posesión de su cargo.

En Madrid el censo femenino es superior al de los hombres : : : : : :

Madrid 13.—En las próximas elecciones, según estadística que publica el «Heraldo», el voto de las mujeres en Madrid hará aumentar en más de un ciento por ciento el volumen total de los votos emitidos.

En todos los distritos madrileños existen más mujeres que hombres.

El jefe del Gobierno empezará el día 23 su campaña electoral, que terminará en Sevilla : : : : : : :

El señor Martínez Barrio pasó toda la tarde en su despacho de la Presidencia, donde le visitaron numerosas personas, en su mayoría para hablarle de asuntos electorales.

A las ocho y media recibió á los periodistas, con quienes conversó unos momentos y á los que comenzó diciendo que no tenía ninguna noticia que comunicarles después de las facilitadas respecto del Consejo.

Contestando á diversas preguntas de los informalores, dijo el jefe del Gobierno que hasta el día 22 no comenzará su propaganda electoral, que habrá de terminar finalmente visitando á Sevilla.

El domingo se propone pasar el día con su familia en San Rafael, donde almorzará, en unión de la del señor Lerroux, por ser el cumpleaños de la esposa del jefe radical.

El mismo día piensan algunos ministros salir de viaje de propaganda electoral.

Manifestó después el Presidente que había hablado por teléfono, á las siete y media, con el Jefe del Estado, quien le participó que había llegado sin novedad á Priego.

Refiriéndose al interés que despiertan las elecciones y al deseo del Gobierno de que se celebren con la misma decencia que se han verificado todas las efectuadas por la República, dijo que se dictarán algunas disposiciones encaminadas á este fin, y entre ellas una relativa á la extensión notarial, con objeto de dar las mayores facilidades á los candidatos que han de luchar, sobre todo á los que carezcan de medios económicos para sufragar los gastos de la elección.

Toma de posesión de un subsecretario : : : : :

Ayer tarde tomó posesión de su cargo el subsecretario del ministerio de la Gobernación, señor Azcárate.

Asistió al acto el ministro, que hizo un elogio del subsecretario saliente, señor Torres Campañá, que ha desarrollado en el departamento una labor eficacísima.

También tuvo frases de cariño y consideración para el nuevo subsecretario.

Extranjero

VA PROGRESANDO EL COMERCIO BRITANICO

Londres 13.—El valor de las importaciones efectuadas durante el mes de Septiembre ultimo, asciende á 57.772.000 libras esterlinas, lo que representa un aumento de 3.500.000 sobre las correspondientes á igual mes de 1932.

Por lo que se refiere á las exportaciones, su valor ha sido de 32.226.000 libras esterlinas, con un aumento de 5.997.000 libras esterlinas.

Las reexportaciones ascendieron á 3.404.000, con un aumento de 502.000 libras.

BELGICA PROHIBIRA EL USO DE UNIFORMES POLITICOS

Bruselas 13.—Ante la epidemia de uniformes de las distintas agrupaciones políticas que de un tiempo á esta parte se había corrido también á Bélgica, el Gobierno se halla estudiando un proyecto de ley relativo á dicha cuestión.

Parece ser que en el proyecto de ley de refencia se castiga el uso de uniformes políticos con una multa de 26 á 200 francos ó la prisión consiguiente en caso de no satisfacer aquélla.

También estudia el Gobierno la forma legal de prohibir á las Asociaciones políticas que hagan ejercicios bélicos de ninguna clase.

La opinión pública ve con agrado estos propósitos del Gobierno, que tienden á impedir la repetición de los hechos de sangre por cuestiones políticas.

CRIMEN MONSTRUOSO

Casablanca 13.—Los trabajos de la Policía relacionados con el crimen descubierto en Buznica, del que ha sido víctima una niña indígena de corta edad, han dado por resultado el esclarecimiento completo del hecho y el descubrimiento y detención del autor. Este es el padre de la víctima.

El cadáver fué reconocido é identificado por un hermano del parricida, el cual desde luego ignoraba que hubiera sido su propio hermano, ó sea el padre de la víctima, el autor del crimen.

La Policía buscó y encontró al padre de la criatura y le interrogó acerca del paradero de su hija.

El criminal aseguró que ésta se hallaba en casa de unos parientes.

Como además había sido visto el día del crimen llevando á la niña sobre los hombros, la Policía le estrechó á preguntas, hasta que terminó confesando el crimen con todos sus horribles detalles de ferocidad y brutalidad.

Por haberse separado de su mujer, una hija del matrimonio de diez años de edad fué á vivir con la madre, quedando con el padre la otra hija menor, de siete años.

El padre, un vago de profesión, dejó á la muchacha en casa de unos parientes; pero por disgustos tuvo que recogerla ayer.

En el camino de vuelta de su casa se detuvo unos momentos delante de un pozo.

El padre saltó los ojos á su hija, la hizo objeto de brutales atropellos, después la estranguló y la arrojó al pozo.

Los indígenas pretendieron linchar al monstruo.

UNA EXPLOSION EN UNA PIROTECNIA

Madras 13. — Han resultado por lo menos treinta muertos en la ciudad de Visagatán, en la costa del Este, como consecuencia de una explosión, que destrozó por completo una Factoría de pirotecnia.

Los cadáveres, desmembrados, fueron lanzados al espacio por efecto de la tremenda explosión, que además conmovió como un temblor de tierra á toda la población.

EJECUCION DE UN REO DE MUERTE

Roma 13.—Esta mañana ha sido fusilado en Spezia Cesare Serviati, por el pelotón de ajusticiamiento.

Fué condenado Cesare á muerte porque en 1932 se descubrió que había asesinado á tres mujeres, á las que descuartizó y robó después de muertas.

El criminal había dado á sus tres víctimas palabra de casamiento.

EN BUDAPEST SE DECLARA EN HUELGA EL RAMO DE LA EDIFICACION

Budapest 13.—Se han declarado en huelga los obreros del ramo de la Edificación, en número de diez mil.

Se han efectuado manifestaciones frente á diversas obras en construcción.

Ha intervenido la Policía, y se han practicado 17 detenciones.

LEGACION APEDREADA

Budapest 13.—Seis jóvenes comunistas se han dirigido al medio día á la Legación alemana, arrojando piedras contra el edificio, rompiendo numerosos cristales.

Dos de los jóvenes fueron detenidos y la Policía busca á los otros cuatro.

PROVINCIAS

Se trata de establecer una línea aérea entre Cádiz y Las Palmas

UNA LINEA AEREA ENTRE CADIZ Y LAS PALMAS

Cádiz 13.—Han visitado al delegado marítimo, el cónsul de Alemania y el agente general en España, Deusthelgs Haqsa, para pedir autorización para el establecimiento de una línea aérea de correspondencia, de Cádiz á Las Palmas, hasta el establecimiento de la línea de Alemania á Sevilla.

La correspondencia se trasladará desde Sevilla á Cádiz en autos. Esta misma empresa establecerá un servicio postal Berlín-América del Sur.

HUELGA DEL RAMO DE LA MADERA

Valencia 13.—Se han declarado en huelga los obreros del ramo de la madera, aserradores, afiliados y carpinteros mecánicos.

La gravedad del conflicto estriba en que las autoridades no logran una solución, y es de temer que por solidaridad con los huelguistas vayan á la huelga también los carpinteros de obras, muebles, talleres, etc., que suman un contingente considerable.

MATAN A UN HOMBRE PARA ROBARLO

Cáceres 13. — En Valverde del Fresno, pueblo fronterizo á Portugal, fué hallado el cadáver de Evaristo Parras.

Los agentes de vigilancia sospecharon que se trataba de un asesinato cometido en aquel pueblo, y sus sospechas recayeron en un maleante, del que esperaban que fuese muy pronto expulsado por indeseable de Portugal, el cual ya ha sido detenido cuando pasaba la frontera con dirección á España.

Se llama David Andrade, de 25 años, natural de Valverde. Se confesó autor de la muerte de Evaristo en unión de un súbdito portugués, que se halla detenido actualmente por robo, en una cárcel de Portugal.

David ha manifestado que el crimen lo realizaron asfixiando á la víctima con intención de robarle.

DEL INCIDENTE EN EL CONSULADO ALEMAN DE ALMERIA

Almería 13.—Como ya hemos dicho, con motivo de la fiesta de la Raza ondeó en el Consulado alemán la bandera racista.

Algunos elementos extremistas se valieron de muchachos de diez á doce años, que para pretender quitarla utilizaron escaleras, lanzando gritos y denuestos.

La esposa del cónsul, que se dió cuenta de la maniobra, al ver que desgarraban la bandera, pidió auxilio, huyendo los asaltantes después de arrojar algunas piedras, que rompieron varios cristales.

La Policía comenzó á practicar getiones y logró la detención de Eduardo Hernández apodado el «Tonjo de la Oca».

Como al huir los asaltantes se les oyó decir que iban al Centro comunista, se personó allí la Policía é interrogó á varios jóvenes, los cuales incurrieron en contradicciones, por lo que quedaron detenidos.

AL COBRADOR DE UNA FABRICA LO ATRACAN, QUITANDOLE ONCE MIL PESETAS

Barcelona 13.—A las seis de la tarde, en la calle de Ausias March número 10, y en la misma puerta de la casa de manufacturas de Isidro Cárcer, se abalanzó sobre el cobrador de dicha casa Guillermo Dueñas, de 76 años de edad, un individuo, que empuñando una pistola, le amenazó de muerte si no le entregaba el dinero que llevase.

Guillermo le dió once mil pesetas que acababa de retirar de un Banco por encargo de su jefe.

El atracador cogió inmediatamente un taxi que estaba á escasa distancia del lugar del suceso y se dió á la fuga.

La Policía practica diligencias para dar con el paradero del atracador.

ACCIDENTE MORTAL

Barcelona 13.—Esta tarde, en la Avenida del 14 de Abril, de la barriada de Badalona, chocaron dos camiones.

A consecuencia del encontronazo resultó gravísimamente herida Carmen Gómez, que se hallaba embarazada, y la cual falleció á los pocos momentos después de ingresar en el Dispensario de urgencia.

ROBO EN UNA FABRICA

Barcelona 13.—En la fábrica de tintes del Pasaje de Richard se ha cometido un robo por unos sujetos, que se dieron á la fuga al ser sorprendidos por el sereno de la calle.

El importe de lo robado asciende á 5.000 pesetas.

CHOQUE DE VEHICULOS

Barcelona 13.—Esta noche chocaron un tranvía y un taxi en la calle Baños.

A consecuencia del accidente resultó con graves heridas la pasajera del tranvía Natividad Jebus, de treinta y dos años.

El conductor del taxi resultó con lesiones de pronóstico reservado.

LA HUELGA EN MATARO CONTINUA SIN RESOLVER

Barcelona 13.—Según informes facilitados por el gobernador civil, en Mataró se ha celebrado la anunciada asamblea de los obreros tintoreros que sostienen la huelga.

Se acordó proseguir la misma indefinidamente.

Terminada la reunión los asistentes se dirigieron en manifestación al Ayuntamento, en donde hicieron entrega al teniente de alcalde de las conclusiones aprobadas.

Las autoridades municipales les recomendaron que se disolvieran; pero no lo hicieron, continuando en manifestación hasta llegar á un Casino en donde se reúnen los patronos, y apedrearon el local, causando serios desperfectos.

Desde allí siguieron al domicilio de uno de los patronos, y apedrearon también la casa, rompiendo algunos cristales.

La Guardia civil tuvo que dar varias cargas para disolver á los huelguistas.

De madrugada en Gobernación

Madrid 13.—El ministro de la Gobernación en su conversación con los periodistas esta madrugada les manifestó que la tranquilidad era completa en toda España.

A continuación dió cuenta de los siguientes telegramas recibidos de provincias:

En La Palma del Condado (Huelva) se ha solucionado satisfactoriamente la huelga de campesinos, y el gobernador ha ordenado la reapertura de los Sindicatos y Sociedades obreras que fueron clausurados con motivo del conflicto.

El gobernador de Huelva comunica la solución de otras huelgas pendientes en aquella provincia.

En Las Palmas se ha solucionado la huelga de Artes Gráficas, entrando la situación en vías de normalidad sin incidentes.

En Burriana el conflicto agrario, que días pasados ofrecía caracteres de alguna importancia, ha sido resuelto.

En Málaga mejora la huelga del Puerto. Se trabaja en catorce buques con un total de 635 obreros.

Agregó el señor Rico Abello que esta mañana revistará á las fuerzas de la Guardia civil en la barriada de Cuatro Caminos y entregará en este acto las recompensas otorgadas á los jefes y oficiales que intervinieron en los pasados sucesos antirrepublicanos.

HABLANDO CON EL GOBERNADOR DEL BANCO

Auxilio á la exportación nacional.--El éxito de la próxima operación está decontado.

Madrid 13.—Hoy se reunió el Consejo del Banco de España.

Los periodistas conversaron con el gobernador del mismo, don Manuel Marraco, quien dijo que, de acuerdo con el Consejo, se proponía auxiliar á los exportadores nacionales, tan preciso ahora que hay restricción en la salida de monedas de algunos países.

Para ello se pondrá de acuerdo con el Banco Exterior.

A propósito de esto, el señor Marraco se felicitó de que fuera cambiando el espíritu de ciertas instituciones, en el sentido de prestar un mayor apoyo á las actividades nacionales.

Dijo también el gobernador del Banco que se había ocupado de la próxima emisión de bonos del Tesoro.

En el Banco se habían hecho ya preparativos, y la suscripción se hará con absoluta normalidad en la forma de las anteriores.

Repitió el señor Marraco que el éxito de la operación está descontado, pues tanto las Cajas de Ahorro como la Banca privada se muestran sumamente propicias al empréstito, hasta el extremo de que éste será cubierto varias veces.

La situación hitleriana

Berlín 13.—La Policía del Estado, apoyada por 300 agentes de la Policía y más de mil hitlerianos, ha efectuado una operación de gran extensión cerca de Gelsenkirchel.

Fueron detenidas doce personas, á quienes se les encontraron numerosas armas y documentos.

En Hamburgo han sido clausuradas 56 sociedades, consideradas como enemigas del país y todos sus bienes han sido confiscados.

M.C.D. 2022