AÑO XXVIII NUM. 10.177 MARTES 29 DE MAYO DE 1928

SEVILLA
Redacción, oficinas y talleres: 30, GARCÍA DE VINUESA, 30
Apartado de Correos, 93.—Teléfono 340
25 ejemplares, 1,75 ptas.

El Liberal

SEVILLA
Suscripciones: SEVILLA: Un mes..... 2 ptas. PROVINCIAS: Trimestre.... 6 » EXTRANJERO: Trimestre... 15 »
Número suelto, 10 cts.

DE LA CIUDAD

Los Jardines de Cristina y la rampa del puente

Tiene relación estrecha con el arreglo definitivo de la parte de jardines de Cristina que resta después de su urbanización el proyecto de rampa del nuevo puente de San Telmo, que, como se sabe, desembocará frente á la Gran Vía, en la Puerta de Jerez. De como sea esta rampa, de como sea su ornato, más ó menos artístico, dependerá el aspecto de dichos jardines. De ahí que respecto á su reforma nada haya ultimado aún, á pesar de que funciona el Gran Hotel Alfonso XIII, de que el otro en construcción estará terminado pronto y de que también muy en breve una amplia plaza habrá sustituido á lo que era un macizo de edificios, cambios que exigen en dicho lugar la mayor suma de perfilamientos y pulcritud urbanos.

Esta necesidad de atender á un sitio tan público y principalísimo de la ciudad como el que nos ocupa, aconseja que, sin pérdida de tiempo, lléguese á un acuerdo definitivo sobre el asunto de la rampa del puente, resolviéndolo desde luego en el sentido de que la fábrica de éste sea, en su construcción, lo más aérea y ligera posible, así como lo más artística que permitan las posibilidades del proyecto.

Tenemos entendido que en principio se pensó en construir la rampa, que cortará el paseo de Cristina, paralelo al hotel de este nombre, todo de mampostería, lo que obligaría á levantar un enorme terraplén en donde no son factibles grandes alardes artísticos: pero parece que ahora, viéndose ya los inconvenientes de tal proyecto, se estudiará el modo de introducir en los planos una importante modificación.

El mandato forzoso de la rasante obliga á construir la rampa sobre el paseo de Cristina; pero esta imposición puede armonizarse perfectamente construyendo los estribos y pilares, en lugar de mampostería, con columnas de hierro lo más estilizadas posible y haciendo practicable por debajo el paso en el trecho que la altura lo permita.

Sólo en el acceso principal podrían revestirse las columnas de hierro de grandes sillares en forma que sobre ellas se levantasen coronamientos escultóricos y sobre la parte no viable, que necesariamente habría de ser maciza.

Respecto á los accesos laterales, uno que miraría á los jardines y otro al nuevo Hotel Cristina, formados de escalinatas de piedra también permitirían una ornamentación artística, quedando los trechos de uno y otro lado libres para el tránsito público.

Esto es una idea que se nos ocurre ante el problema que plantea la rampa y cuya dilación en ponerla por obra hace albergar el temor de que lleguen los días del gran Certamen sin que lugar de tan destacada importancia urbana ofrezca las debidas condiciones de ornato y adecentamiento que son de rigor.

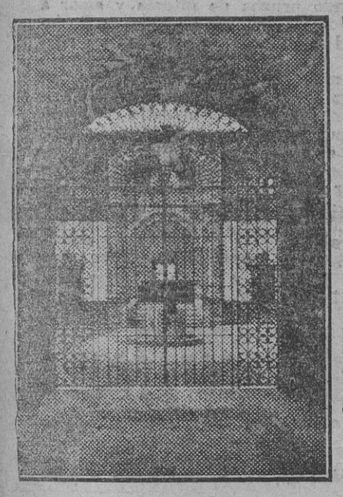

Cancela de entrada al patio del pabellón argentino en la Exposición Ibero-Americana.

Escuadra francesa á Casablanca

Casablanca 28.—Es esperada para el día 5 la escuadra del Mediterráneo, bajo el mando del almirante Docteur, cuyo pabellón lo arbola el acorazado «Provence».

La escuadra se compone de tres acorazados, de un crucero ligero, de cinco contratorpederos, de doce torpederos, de nueve submarinos y del portaavión «Bearn».

(¡...!)

Es muy corta, muy corta
su historia,
y muy grande, muy grande
mi amor.
Tiene un nimbo sagrado
de gloria;
pero es breve, cual vida
de flor...

.....

Mariposa sencilla
fué ella;
zagalillo travieso
fuí yo;
la seguí; mas al verla
tan bella
cuando al cabo, rendida
cayó...,
levanté dulcemente
del suelo
la libélula blanca
y voló...,
y al alzar en el viento
su vuelo
mi ilusión para siempre
murió...

.....

Es tan corta, tan corta
su historia,
y tan grande, tan grande
mi amor,
que á pesar de su nimbo
de gloria,
es tan breve cual vida
de flor...

.....

José Lasso de la Vega (hijo).
Sevilla 17—IV—1928.

Lea usted mañana EL LIBERAL.

Exportadores-Importadores-Productores

Representante-vendedor á comisión ofrécese para Repúblicas del Centro y Sudamérica. Escribid, Manuel Fausto Sancho, Luzón, 11, Madrid.

La codificación del Derecho penal

Roma 28.—La Conferencia para la codificación del Derecho penal ha dado por terminados sus trabajos, después de aprobar una proposición presentada por el representante de Rumania encaminada á la creación de una Oficina Internacional de Conferencias para la unificación de dicho Derecho.

De la expresada Oficina formará parte, entre otros delegados, el profesor Calón, representante de España.

En la sesión de clausura pronunciaron discursos el presidente de la Conferencia, el subsecrtario del ministerio de Justicia y varios delegados extranjeros.

Concurso de ganados de Aracena.-Campeonatos de caballos de silla, españoles.

S. A. R. la infanta Isabel Alfonsa entregando la copa de oro donada por los condes de las Torres de Sánchezdalp á los señores Baones.
(Foto. Serrano.) (Fdo. Gori.)

Los reclutas de Aviación después de jurar la bandera

(Foto. Olmedo.) (Fdo. Gori.)

Mi tío el de América

Nunca demostró mi buen tío, el de América, el buen humor que le era peculiar como en la ocasión en que se le ocurrió regalarme un loro; pero aquel era un loro como hay pocos afortunadamente.

El dichoso animalito era casi centenario cuando á mi poder llegó, y excusado es decir que tenía un viejo en la panza, como vulgarmente se rumorea. Sabía algo más que aquellos siete sabios de Grecia, célebres en la Historia del mundo, y que todos los sabios venidos á éste con posterioridad. Era más listo aún que toda una familia de ardillas, que es el animal al que se le atribuye más talento y viveza.

Baste decir, para dar más fuerza á mis afirmaciones, que á los doce días justos y cabales de haber llegado á mi poder decidí licenciarlo; esto es, que le expedí pasaporte directo para otros mejores mundos, dándole á comer una matita de verde perejil, pues ya se me hacía insoportable la vida al lado de aquel políglota-charlatán de verdoso y brillante plumaje. Y el decir políglota no es citar esta frase caprichosamente, pues en poder de mi buen tío, el de América, pasó el animalito su buena pórción de años, y mi tío, todo el mundo sabe que fué un hombre muy listo, aunque esté mal que un familiar lo recuerde, dominaba á la perfección varias lenguas raras, como la rumana y la tecolmateca, entre otras; ahora, que la lengua que á él le gustaba más era la de vaca.

¡Pobre tío mío! ¡Murió al pie de un cocotero, en aquellas selvas, de un atracón de dátiles, á los que era muy aficionado, y ello fué su perdición!

Decía, pues, que el antipático animal, debido á haber estado en continuo é íntimo contacto con mi tío, buen número de años, adquirió, ó por mejor decir, le enseñó éste todas las costumbres que tenía, como era el tomar por las mañanas en el desayuno, una buena dósis de aguardiente, y dicho está que cuando empezaba á hacerle sus efectos aquello no era boca, digo pico, pues empezaba á gritar desaforadamente, con su voz de falsete, en los varios idiomas que poseía y á lanzar interjecciones hasta en buen «caló», que era una delicia, como alguien puede figurarse el oir al dichoso animalito decir á voz en cuello: ¡compadrrrreeee...!, ó bien: ¡yes... yes...!, y otras tonterías por el estilo; pero esto durante todo el día repetido continuamente, era como para volverle el juicio al más cuerdo.

Cierta vecinita mía, del piso interior, tenía un precioso gato de Angola, el que era un verdadero encanto, según ella misma decía cuando de elogiarlo se trataba, que era durante las veinticuatro horas del día. Lo cuidaba con un esmero y una pulcritud que rayaba en la idiotez. Tanto es así que diariamente le limpiaba al morrongo sus dientes con un pequeño cepillito y su correspondiente pasta dentífrica. Con esto quiero indicar cómo estaría la señora con el gatito, pues ello sólo basta para formar una lejana idea de que mi vecina estaba totalmente falta de sesos.

Si al gatito se le antojaba un buen día entrar en la cocina de otro cualquier vecino, y llevarse, bien una presa de pescado ó de otra cosa cualquiera que á su alcance se encontrara, era inútil molestarse en perseguirlo con un buen garrote para arrebatársela, pues con ponerlo en conocimiento de su dueña era suficiente para que gustosamente ella pagara daños y perjuicios, además de dedicarle al felino mil dulces frases cariñosas.

Pues bien, cierto día en que mi loro se encontraba encerrado en su jaula y ésta sobre una mesa, se le antojó al de Angola acercarse á ella más de lo que la prudencia aconsejaba, con la sana intención de cerciorarse de si, de acuerdo con la edad que el loro tenía, así eran de duras ó tiernas sus emplumadas carnes; pero héte aquí que al percatarse de la cercana presencia del albo minino, se enfurece, grita, le tira dos buenas tarascadas ó picotazos, y cuando acudimos, por la algarabía de gritos y maullidos lastimeros que se formó, se encontraban los ojos del infeliz y mimado morronguito en el suelo de la jaula.

Excuso decir que al siguiente día me vi precisado á mudarme de casa, después de sufrir los improperios de su dueña y una nutrida colección de frases escogidas y variadísimas.

Otra de las causas que me obligaron á suprimirle fué que acostumbrado como estaba á oir á mi pobre tío llamar á su criada, la mulata Tomasa, y pedirle con su mal genio característico, á pesar de su buen humor, la muda de ropa interior, era de oir al lorito desde su jaula y en el balcón: ¡Tomasaaa...!, ¡dame la camisetaaa...!, y así sucesivamente todas las restantes prendas, era para comprar una pistola Star ó no, y usarla. ¡Un paraíso!

En fin, quien no ha tenido un loro no sabe lo que es sufrir sobresaltos. Yo tampoco lo he tenido, pues el protagonista de esta narración fué uno de un amigo que así me lo contó; pero me hago cargo de lo que sufriría, hasta que un buen día tuvo la feliz ocurrencia de darle pasaporte con el perejil, inofensivo, pero no para los loros.

Desde luego no me pareció bien la determinación de mi amigo, á quien así se lo hice saber, pues aunque se trataba de un animal excesivamente parlachín y escandaloso, capaz de ponerlo en un compromiso el día menos pensado, como le ocurrió con la del Angola, no me parecía que llevase con tal rigor su odio para con él, pues bien pudo haberlo regalado á cualquier conocido ó amistad á quien le tuviese inquina. Por ejemplo, á su suegra, y así haberse vengado indirecta y cruelmente y sin responsabilidad alguna de la guerra sin cuartel que aquélla, según él dice, le tiene declarada.

Por obrar con demasiada ligereza echó sobre su conciencia un delito que, aunque no lo parezca por sólo haber dado muerte á un loro aun sin derramamiento de sangre, no por eso deja de ser un loricidio, lo cual siempre es un crimen.

Jerónimo Madrid Castillejo.

Hermandad del Sagrado Decreto

En Cabildo general celebrado por esta hermandad el domingo último, fué elegido por unanimidad hermano mayor de la misma, nuestro querido amigo don José Prieto Carreño, que ejercía igual cargo cuando en 1907 se reorganizó aquélla, por la que siente gran afecto y cariño, cuyo cargo ha sido aceptado por dicho señor. Damos la enhorabuena á los hermanos del Sagrado Decreto.

Espiritismo, por Alfonso

—Anoche asistí á una sesión de espiritismo. Con sólo poner las manos sobre una mesa acudieron los espíritus de Napoleón y del Cid Campeador.

—¡Es admirable! Yo, en cambio, llevo media hora golpeando en este velador y ni siquiera acude el camarero.

Una real orden sobre la petición de un depósito franco en el puerto de Sevilla

Madrid 28.—La «Gaceta» publica en su número de ayer una real orden del ministerio de Hacienda sobre la instancia elevada á la Presidencia del Consejo por la Cámara Oficial de Comercio de Sevilla en solicitud de la creación en dicho puerto de un depósito franco, con el fin de que con arreglo á lo determinado por el artículo séptimo de las ordenanzas de Aduanas, se puedan formular en el plazo de un mes las reclamaciones pertinentes por las entidades ó personas á quienes pueda interesar la petición.

En la real orden del señor Calvo Sotelo se estima como legítima la petición y se accede á la instalación del depósito comercial franco, ajustándose en todo á las disposiciones legales vigentes en la materia, y en las mismas condiciones de los concedidos á Barcelona, Santander, Vigo, Bilbao y Gijón (Musel), por ser Sevilla el puerto Sur de España centro de las comunicaciones y tener sobre todos los puertas españoles la gran ventaja de ser interior.

Hace explosión la caldera de un pesquero

Dos hombres desaparecidos y otros heridos graves

Bilbao.—El vapor pesquero «Sollube Mendi», navegando cerca de Aminsa, tuvo la mala fortuna de que hiciera explosión la caldera, desapareciendo á este efecto dos hombres de la tripulación y resultando heridos otros tres de alguna gravedad.

El resto de la tripulación fué puesto á salvo por un remolcador, que llevó á puerto al pesquero.

Los nombres de los desaparecidos son Alejandro Ibáñez y Tomás Escaray.

Todos los trabajos efectuados por la tripulación del «Sollube Mendi» para encontrar á los desaparecidos fueron infructuosos.

Se supone que la violencia de la explosión los arrojó al mar, después de herirlos de gravedad.

En el Aeródromo de Tablada

Anoche los aviadores ofrecieron una brillantísima fiesta á la aristocracia sevillana

Los aviadores de la Escuadra aérea de Sevilla, los intrépidos caballeros del aire, que a diario tienen la fortuna de ver á «Serva la Barra» desde donde la ven los ángeles, dieron anoche una brillantísima fiesta en honor de la aristocracia sevillana.

Los aristócratas, durante la temporada primaveral, han hecho objeto de su predilección á los oficiales pilotos de la Base de Tablada, invitándolos á cuantas fiestas se han dado, y para corresponder dignamente á la gentil deferencia, los aviadores dieron la fiesta de anoche.

El agradecido marco de los incomparables jardines del Aeródromo fué el elegido, y sin más aditamento que el de unos centenares de luces de colores y farolillos venecianos, quedaron convertidos los viveros de flores en trono de la belleza soberana de nuestras aristocráticas damitas.

A las once comenzaron á llegar los invitados, que fueron recibidos por el jefe de la Base Aérea, teniente coronel don Guillermo Delgado Brackenbury, secundándole en la labor de atender á los visitantes los oficiales pilotos de la Escuadra, entre los que se contaban los comandantes Barrón y Garnica, capitanes Ximénez de Sandoval, Esteban, Díaz Criado, Martínez Mejías, del Val, Manso de Zúñiga, Alorda, Lloro y Barberán, teniente Ricart y los tripulantes del «Jesús del Gran Poder», Jiménez é Iglesias.

En la pérgola, frente al «Palace», la orquesta del maestro Castillo, con el primor que acostumbra, ejecutaba bailables.

A poco de comenzar la fiesta las nubes dejaron caer unas gotas y hubo necesidad de trasladar todos los elementos al barracón de bombardeo, donde se bailó hasta la madrugada.

Ofrecía un pintoresco aspecto el lugar de la fiesta.

Sobre el fondo el «Jesús del Gran Poder», dispuesto para emprender el largo vuelo, con su silueta al par graciosa y severa, contrastaba con los tipos gitanos de la buñolería trashumante instalada en el testero opuesto. Las parejas de baile alternaban la danza con el chocolate y el «cap», y la orquesta sin cesar en su exótica risa de sabor americano.

El «Jesús del Gran Poder», como un símbolo, parecía decir: Reid, triunfad. Yo también, riente como el espíritu de mis conductores, he de triunfar pronto. Yo también sabré despreciar la furia de los elementos, como esas parejitas que á pesar de las gotas de agua que caen discurren embriagándose de perfumes por el jardín versallesco, que tienen los aviadores como supremo regalo, muy á tono con su espíritu romántico de poetas-locos.

Anotamos en nuestro carnet las más destacadas de entre las aristocráticas damas y damiselas que asistieron á la memorable fiesta. Perdón si omitimos algún nombre:

Fueron éstas las señoras y señoritas de Parladé, de Ybarra, de Barrón, Taviel de Andrade, Magdalena y Aurora Delgado, distinguidas y bellas hijas del jefe de la Base, don Guillermo Delgado Brackenbury; Camino, Urrutia, Villagrán, García del Cid, Ramos Paúl, Guardiola, Montes del Castillo, Prieto, Jiménez Carlés, Ternero, Moreno Calvo, Benjumea Vázquez, Buiza, Benjumea Medina, Delgado Brackenbury (don José), Rivero, Mercedes y Carmen Durán, Medina, Héctor Vázquez, Melgar, Tavira, González Montes, Topete, Blanca de Borbón, marquesa de las Torres de la Pressa, Romero Osborne, Vázquez Zafra, Turmo, Pérez de Guzmán, Conradi, Arjona, condesa de Biandrina, marquesa de Albentos é hija, Ramos, Vázquez Sagastizábal, condesa del Castillo del Tajo, Marín y García de Tejada.

Los aviadores, con la distinción que siempre les ha caracterizado, hicieron los honores «á todo honor», multiplicándose el jefe de la Base, don Guillermo Delgado Brackenbury, para que todo estuviese á la altura que rayó, cosa que, en verdad, no nos sorprendió, que en el Aeródromo se saben hacer las cosas.

En resumen: una fiesta aristocrática, que dejará memoria.

Ch.-el-M.

EN SAN JULIAN

Riñen dos hombres y uno resulta gravemente herido

En la calle Morera sostuvieron reyerta dos obreros que se encontraban enemistados por cuestiones de trabajo.

Antonio Cruañes Manzano, de veintisiete años, que vive en Santa Lucía número 21, encontró en la calle Morera á José Jordana López, de cuarenta y tres años, y después de insultarlo lo agredió con un cuchillo, dándole una puñalada y emprendiendo seguidamente la fuga.

El herido cayó al suelo y varios transeuntes y una pareja de Seguridad lo condujeron á la casa de socorro de la Alhóndiga, donde le apreciaron una herida en el costado izquierdo, penetrante en la cavidad, de pronóstico grave.

Después de asistido de primera intención pasó al Hospital, quedándo en una cama de la Sala del Cardenal.

El agresor fué á poco detenido, y esta mañana compareció ante el juez de San Román, quien después de tomarle declaración dispuso que pasara á la cárcel.

OTRA RIÑA

A un individuo le cortan una oreja

En la casa de socorro de San Lorenzo ingresó José Martín Zafra, de treinta y ocho años, que habita en la calle Yuste número 6, que sufría una herida incisa en la región mastoidea izquierda, con sección del pabellón de la oreja.

El herido negaba el nombre de su agresor; pero los individuos que lo acompañaron á la casa de socorro manifestaron que había sostenido reyerta en una taberna de la calle Peris Mencheta con un individuo llamado José López, que vive en la calle San Elas número 8, casa conocido por la de La Fragosa.

Después de curado pasó el herido á su domicilio, y el parte se ha enviado al Juzgado de San Román.

La revisión del Convenio Hispano-Sueco

Madrid 28.—Hoy ha sido firmada la revisión del convenio hispano-sueco que se había concertado en 4 de Mayo de 1925 y que entraba en vigor en primero de Septiembre.

El principio del convenio es aceptar la concesión de trato recíproco de nación más favorecida á las mercancías de procedencia de ambos países.

En una cláusula se dice que España tendrá derecho á denunciar el tratado, quedando libre después de un mes de la fecha en que lo haga si Suecia elevase las tarifas actuales que han sido convenidas en el tratado.

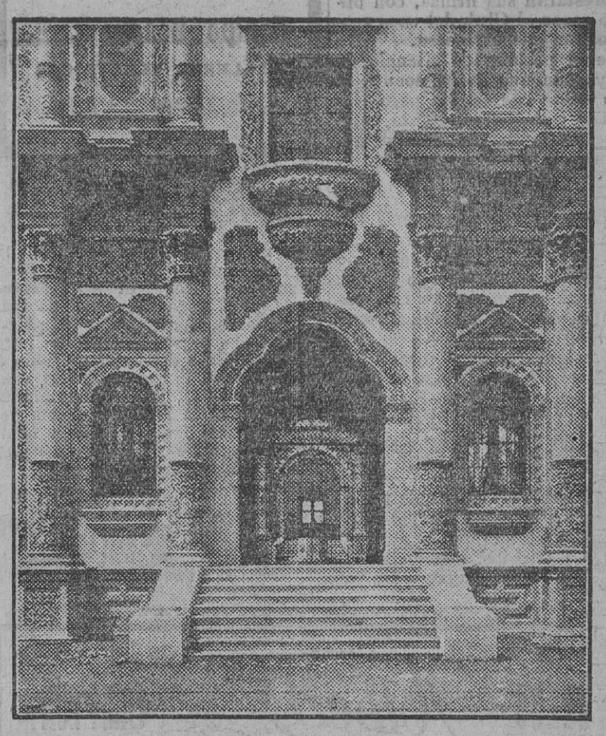

Detalles de la portada principal del pabellón de la República Argentina en la Exposición.

Regresó de Salamanca el Presidente

Interesantes manifestaciones sobre futuros cambios políticos

Madrid 28.—El Presidente del Consejo salió de Salamanca en automóvil anoche, á las ocho y media, y llegó á Madrid, á las doce y media.

A su llegada, el general Primo de Rivera, hizo las siguientes manifestaciones:

—Al salir entregué al gobernador civil una nota en la que recogía mis impresiones sobre la visita hecha á dicha capital que en sus diversos puntos de vista me había ofrecido.

Se había informado sobre el estado de las cosechas en Salamanca, que si bien no era satisfactorio, puede asegurarse que la abundancia de las aguas caídas no las habrá perjudicado tanto como a las de Andalucía. Además, el estado de las ganaderías es excelente.

Mañana, después de mi despacho con el Rey, iré al ministerio de Estado, y el martes celebraremos Consejo.

Un periodista le preguntó qué opinión tenía de la controversia entablada por algunos periódicos, y el general contestó:

—Ahora precisamente voy á repasar los periódicos para ponerme al corriente de esa controversia.

Creo que la Prensa está dividida en cuanto á la labor nuestra y al rumbo que la política ha tomado, y con respecto á esto último, lo único que digo es que antes del 13 de Septiembre, nada habrá, pues creo que esa es la fecha más indicada para dirigirse al país, haciendo declaraciones concretas y exponer al Rey los puntos de vista relativos á la mejor marcha de la vida política del Gobierno, el cual ve complacido una discreta información sobre ésto para preparar á la opinión pública.

—¿Y del asunto de la división provincial.

—De eso no hay nada. Eso de que en Vigo se va á crear una nueva capital, es completamente inexacto.

Este Gobierno en nada alterará la división provincial, porque lo que se ha hecho en Canarias es cosa que no puede sentar precedentes.

Este número de EL LIBERAL consta de 8 páginas

M.C.D. 2022

DE FÚTBOL

En el salón de actos de la Sociedad Económica de Amigos del País se reunió ayer en junta general ordinaria la Sociedad Sevilla F. C., para tratar, entre otros asuntos, de elegir nueva Junta directiva para la próxima temporada 1928-29.

De los quinientos y pico de socios con que en la actualidad cuenta el Sevilla F. C., solamente asistió un número bastante reducido de ellos.

Se comenzó leyendo el acta anterior, que fué aprobada. A continuación uno de los socios (el señor Alonso) manifestó su extrañeza por desconocer en absoluto la personalidad que en el Club tenían algunos de los señores que ocupaban la presidencia, pidiendo que le fuese aclarado este punto.

El señor Toledo, accediendo á sus ruegos, justificó la ausencia del presidente de la Sociedad, alegando que se encontraba enfermo é hizo constar que los señores á que se refería el señor Alonso eran favorecedores del Club, y de cuyo apoyo éste había necesitado ante la—voluntaria ó involuntaria—negligencia, apatía y abandono que algunos de sus directivos habían demostrado en los diversos asuntos á resolver.

El señor Navas tomó la palabra para emitir su voto de censura contra estos elementos apáticos.

Seguidamente el secretario, señor Ríos Sarmiento, planteó uno de los problemas de más necesaria solución, refiriéndose al de la construcción de un nuevo campo de deportes, ya que el que la Sociedad poseía en la Avenida Reina Victoria ha habido necesidad de cederlo para dedicar el lugar de su emplazamiento á la Exposición Ibero-Americana.

Dió asimismo cuenta de las gestiones que con respecto á este punto se venían realizando cerca del señor marqués de Nervión, el cual disponía como miembro de la Inmobiliria Nervión del terreno necesario para la construcción del campo junto á la plaza de toros Monumental, pero dichas obras no se habían podido llevar á efecto por no disponer la Sociedad de 150.000 pesetas que como aval necesitaba la Inmobiliaria para empezar á construir.

A propuesta de algunos señores se hizo un llamamiento á los socios allí presentes para que varios de ellos y con arreglo á las disponibilidades económicas de cada uno, prestaran sus firmas, con objeto de sacar al Club del caos económico por que atraviesa.

Ante el prolongado silencio de todos y cada uno de los socios, se acordó dejar este asunto para tratarlo con más detenimiento, una vez se terminara con las demás cuestiones pendientes de exponer, no sin antes hacer ver el señor Navas la urgencia que la resolución de este asunto requería, ya que de llegar en la actual situación á la próxima temporadá, no podría continuar el equipo blanco en primera categoría, ya que para ello es condición precisa tener campo.

A continuación el tesorero, señor Nieves, leyó el balance ó estado de cuentas de la Sociedad, del que resulta un déficil de 84.000 y pico de pesetas, habiendo en la actualidad en caja 18,35 pesetas.

Sólo á título de curiosidad anotamos que asciende á 34.000 pesetas anuales el total de cuotas cobradas á los socios, siendo 80.000 las pesetas que en pagar á los jugadores se invierten anualmente.

El señor Navas hizo uso de la palabra para proponer se nombrara una especie de Directorio ó Consejo de Administración con amplias facultades para resolver y no para proponer, integrado por señores dispuestos á sacrificarse por la prosperidad del Club, cuyo Consejo debería de durar hasta que la Sociedad se encontrara restablecida y en condiciones de poder hacerse cargo de ella una nueva Junta directiva.

Presentó esta solución como la más adecuada el señor Navas, ya que en las condiciones en que el Club se halla sería difícil encontrar un grupo de señores que se comprometieran á aceptar cargos en la Junta directiva. asumiendo todas las responsabilidades que ésto origina.

El señor Alonso opina por el contrario, que no hay necesidad de esto, ya que puede la misma Junta directiva actual desplegar todo el celo que la resolución de los difíciles problemas planteados requiere. sin perjuicio de que sea asesorada por los mismos socios.

Se puso á votación la idea del señor Alonso, siendo el resultado de ella adverso á dicha idea, ya que este procedimiento originaría una seria, continuada é interminable de convocaciones á juntas generales, que traerían como consecuencia la pérdida de un tiempo precioso.

En vista de la diversidad de criterios, se acordó suspender la junta hasta el próximo jueves, á las diez de la noche, para en este intervalo de tiempo plantear estos asuntos de forma contundente y precisa para que no haya lugar á esta serie de discusiones con la consiguiente pérdida de tiempo á que las mismas dan lugar.

Pudimos observar que entre los asistentes no se encontraba ningún antiguo elemento significado de los que en su día hicieron del Sevilla F. C. la Sociedad deportiva más prestigiosa de Andalucía.

K.

CINTA DE FRENO
JURID
Es la más resistente
para grandes frenajes
Equipo Bosch, S. A.
TALLERES ELECTRICOS
Sevilla. Paseo Colón, 4, dup.

CAPITANIA GENERAL

El miércoles, á las nueve de la mañana, saldrán en automóvil para Cannes SS. AA. RR. los infantes don Carlos, doña Luisa y doña Isabel Alfonsa, á quienes se unirá en Madrid el príncipe don Carlos, para asistir el día 8 del próximo Junio á las bodas de diamante de los condes de Caserta, padres del infante don Carlos, en cuya residencia reunirán en tal fecha á toda la familia, con motivo de celebrarse tan fausto acontecimiento.

OPTICA, GEMELOS Y APARATOS DE FOTOGRAFIA
LA CASA SIN BALCONES
O'Donnell, 34.

CUELLOS Albert CAMPEON

Calidades: 1.50 y 2 pesetas
En todas las Camiserías de España

Un buen día para secar
Estoy contenta de lo aprisa que he terminado y de lo blanca que me ha quedado la ropa. ¿El secreto? Uso Azul de Reckitt, marca Brasso. Pruébelo Vd. No hay otro igual.
Azul de Reckitt
Marca Brasso
BRASSO, S. A. E. - BILBAO - DEUSTO

NORMAS HIGIÉNICAS

El sueño

Minuciosos estudios hechos en las escuelas de Suecia por una comisión de pedagogos y médicos, nombrada por el Gobierno, han confirmado que los niños que no disfrutan de la cantidad de sueño necesaria tienen más enfermedades que los otros.

Según la comisión, la cantidad de sueño necesaria á los niños que estudian es ésta:

Para los niños de cuatro años: doce horas.

Para los niños de siete años: once horas.

Para los niños de nueve años: diez horas.

Para los de doce á catorce años nueve horas.

Para los jóvenes de catorce á veintiún años: ocho horas.

La anemia, el empobrecimiento de la sangre y la debilidad son debidos muchas veces á la insuficiencia de sueños.

En torno al piropo

Esperen, esperen un poco, señores míos. Antes de sentar definitivamente jurisprudencia sobre el piropo, tengan la amabilidad de oírme.

He estado enfermo y nada he podido escribir hasta ahora. Verdad es que ustedes no me han pedido opinión sobre este asunto: prueba evidente que se pueden pasar sin ella. No obstante, permítaseme explicarme. Y léame. Nada pierden con ello. A mí me parece abominable, detestable, el piropo. Eso de que en vez de ir por la calle tranquilamente hayamos de ir pensando en un madrigal á deslizar en la primera ocasión, es muy molesto. Existe, claro, el práctico en el «refrito». Hay tipo que dice en la esquina á una mujer. «¡Negra! Por usted era yo capaz de hacerme bolchevique». Diez pasos más allá repite la misma idiotez á otra mujer. Y á otra, y á otra.

Sin embargo, hay quien odia las repeticiones. Y tortura su magín buscando delicadezas nuevas que decir á veinte mujeres distintas. Y esto, señores míos, es, francamente, molestísimo.

Hay, pues, que desterrar el piropo: por conservación de las imaginaciones; por evitarlas trabajos inútiles.

Pero, ¿cómo desterrar el piropo? ¿Castigando al piropeador? ¡Nunca! Hay que condenar la causa, no el efecto.

¡La causa! «Voilá».

Yo recuerdo que allá en mi niñez — hace de esto algunos años, ¡ay!—, cuando á mí me gustaban las matronas romanas, cuando yo no pensaba en esas que luego se llamaron «otoñales», los piropos se reducían á: «¡Ojazos bonitos!», «¡Cuándo vamos á probar esa boquita, negra?», etcétera, etcétera.

Corrió el tiempo. Las faldas subiéronse á casi la rodilla y, naturalmente, las miradas de los hombres se clavaron humildemente en la tierra ó un poco más arriba. Ya nadie hacía caso de los ojos, ni de la boca, ni pensaba en hacerse una comba para saltar con una pestaña femenina donada graciosamente por su dueña. El tiempo siguió trotandillo. Y las faldas continuaron su ascensión, paulatinamente, hasta llegar hoy á donde las puede ver cualquier observador mediano. A todo esto, fueron desapareciendo los «elementos de tortura»—corsés, etc.—y una cantidad de prendas interiores extraordinaria. Los escotes hiciéronse mayores en vestidos de telas sutilísimas... ¡Si van desnuditas las hijas de mi alma, caballeros! ¿Quién se resiste? ¿Eh? A ver una contestación concreta. ¿Quién se resiste, señores?

Y pagamos el pato nosotros. Nosotros, los hombres, que hemos conservado casi intacta nuestra delicadeza; nosotros, los hombres, que nos hemos limitado á graznar ante tales espectáculos...

El piropo es abominable, detestable. De acuerdo. Pero en Inglaterra, por ejemplo. En España, mientras haya reminiscencias de sangre árabe, mientras el cielo y la luz embriaguen, el piropo es una consecuencia lógica de tales elementos. El piropo-madrigal, claro. El piropo-rebuzno, es hijo legítimo de los figurines de París.

No creo, señores, que adelanten nada con su procedimiento de multas á los hombres. Y creo que nada, tampoco, si las multas fuesen encaminadas á achicar escotes y á alargar vestidos...

Claro que, como suele decirse, «siempre hay por qué dar gracias...»

Gustavo del Barco.

El mejor CALZADO de Sevilla se vende en el
BAZAR JOYERIA
Harinas, 17 y García de Vinuesa, 34
Visite la Sección de Alhajas

"EL LIBERAL" hace 25 años

Ojeada retrospectiva

27 Y 28 DE MAYO DE 1903

Estándose celebrando en uno de los Pabellones de un cuartel de Arras (Francia) la boda de la hija de un oficial de Ingenieros, durante el baile se declaró un violento incendio.

Los invitados se arrojaban por las ventanas del edificio para librarse de las llamas; mas quince señoras sufrieron quemaduras.

Algunas de aquéllas se encontraban agonizantes en el momento en que transmitían la noticia á nuestro periódico desde París.

—Se firmaron los decretos autorizando la lectura á las Cortes de los proyectos de reforma de la Administración local y de la represión de la mendicidad y de la vagancia.

—María Guerrero, la llorada actriz, celebró su beneficio en el teatro San Fernando de nuestra capital, estrenando la comedia de Miguel Echegaray, «Caridad».

Después leyó una hermosa composición á «La Giralda», escrita en décimas por el ilustre Salvador Rueda, obteniendo un éxito extraordinario.

La insigne actriz recibió entusiásticos aplausos y numerosísimas canastillas de flores.

—Nuestro malogrado amigo, Pepe Pedregal, publicó en nuestro periódico una admirable crítica sobre la última novela de Pío Baroja, «El mayorazgo de Labraz».

Con un certero juicio nos daba á conocer el valor de la obra.

—Día 29.—El señor Maura dió lectura en el Senado á su proyecto de reforma de la Administración local.

Constituyó la nota política más saliente del día, comentándose que al final de la lectura sólo aplaudieran los mauristas.

En general, la primera impresión sobre el proyecto fué desfavorable.

Algunos decían que sólo era una obra de bufete.

—En el Congreso se celebró la vista pública de las actas de Sevilla.

El señor Borbolla informó diciendo que hablaba en nombre propio y en el del señor Heraso, para demostrar las falsedades cometidas en la elección, que han tenido sus precedentes en la de diputados provinciales.

El señor Nougués habló en nombre del señor Montes Sierra, y el señor Mejías en el suyo y en de los señores Tassara y León y Manjón.

¡¡REPRESENTANTES!!
La Casa Antonio Barbadillo, dedicada á la exportación de vinos manzanillas, con bodegas en Sanlúcar de Barrameda, desea nombrar agentes para la venta de sus vinos en las siguientes plazas: Linares, Martos, Zafra, Paradas, Andújar, Ronda, Peñaflor, Higuera de la Sierra, Palma del Río, Lora del Río, Pedrera, Cañada del Rosal, Fuentes de Andalucía, Grazalema, Las Cabezas, Olvera, Puerto Real.

La Máquina predilecta
Continental
Procedentes de cambio por la sin par máquina Continental se venden máquinas Underwood, Royal, Remington, Yost, Smith Bros y Corona en inmejorables condiciones.
ORBIS, S. A.
Pí y Margall, 25, Sevilla

PARADAS

Con una concurrencia de aficionados bastante numerosa, entre la que se destacaban elegantes muchachas de esta villa y del vecino pueblo de Arahal, tuvo lugar en el Calvario el partido de revancha entre el equipo local y el Marchena Balompié.

De los veintidós jugadores, aunque todos se portaron como unos valiente, merece especial mención el joven equipier Martos, muchacho que por su agilidad, dominio del balón y precisión en las jugadas llevó el peso del encuentro con un derroche de energías inconcebibles.

El equipo contrario estuvo dominado en casi todo el tiempo que duró el partido; pero no por ésto, en algunas ocasiones se vió comprometida la portería del Posadas F. C, situación de la que pudo salir airoso, el guadameta Avecilla, digno émulo del gran Zamora, y terminando el encuentro con la victoria del Posadas.

Arbitró Ramírez, alineándose los equipos en la forma siguiente::

Por el Marchena: Felipe, Luis, Javier, Pusciné, Zúñiga, Ramos, Vasco-Puerto, Vasco F., Reserva y Fabele.

Por el Paradas F. C.: Avecilla, Ruiz, Buzón. García, Martos, Bascón, Pérez, Elías, Julio, Márquez y Cortés.

—Ha fallecido repentinamente el conocido corredor y tratante Antonio Portillo-Jurado.

—En una casa situada en la calle Teniente Ramírez y cuyo propietario es don José Martín Sotillo, han sido halladas por el obrero albañil Román Montero Pérez, monedas de oro de la época de Carlos III, cuyo valor al cambio actual importan dos mil duros aproximadamente.

—Para consultar con un especialista marchó á Sevilla nuestro distinguido convecino don Rafael Salvago, acompañado de su simpática hija Pepita.

—En viaje comercial estuvo en ésta, don Manuel Fernández Nicolau.

—Guarda cama á causa de una pequeña indisposición, el distinguido joven de esta localidad don Miguel Herrera.—Corresponsal.

AVISO IMPORTANTE
Grandes existencias de muebles de todas clases á precios de fábrica y garantizados. — Francos. 25.— ESTEBAN TORRES.

AVISO Y SÚPLICA
La Fotografía Novoa suplica á todos sus clientes que pasen á recoger los encargos que tengan de fotografías en esta su casa, pues todas las fotos que se hagan pueden recogerlas fijas á las veinticuatro horas de habérselas hecho. Muchos clientes no creen posible esto y no se atreven á ir por ellas, causando con esto perjuicio á la casa, pues se aglomera el trabajo y después, aunque no puede haber confusiones en este asunto, es más difícil su entrega.
Con motivo de la primera Comunión y de las cruces de Mayo ha tenido esta casa un trabajo bastante crecido y tienen por entregar muchas fotos, y ruega pasen á recogerlas á la vez que el foto-espejo de regalo.
A las cruceras y niños que han venido de los pueblos á retratarse se les hace la misma petición.
La Foto Novoa, en calle Amor de Dios, 41, desde las nueve de la mañana hasta bien entrada la noche, está á disposición de sus clientes para hacer trabajos y entregar los mismos.

MIERCOLES, DIA DE MODA
TE-BAILE
HERNAL
Sin alteración de precios

HOTEL SEVILLA MEUBLÉ
SIN PENSIÓN
TELEFONO 805
Zaragoza, 72 — Sevilla

Sevilla F. C.

AVISO

Por el presente aviso se cita á todos los señores socios para la Junta general extraordinaria á propuesta de la Junta directiva y acordada por la Junta general ordinaria, que ha de celebrarse el día 31 de Mayo actual, á las diez de la noche en primera citación, y á las diez y media en segunda, en el salón de actos de la Sociedad Económica de Amigos del País, calle Rioja número 25, para tratar de la reforma del Reglamento y de asuntos generales de gran interés para la Sociedad.

Sevilla 28 de Mayo de 1928.—La Directiva.

UNA CONFERENCIA SOBRE LA MARINA

En la Sociedad Económica Matritense de Amigos del País, ha dado una interesante conferencia, auspiciada por las Sociedades de Estudios Económicos de Barcelona y Madrid, don Joaquín Arumi.

Se ha referido en ella á la situación de la marina española, haciendo notar la constante decadencia en que se encuentra, á causa, dijo, de no haberse renovado los navieros y marinos con que contaba España en la época de la marina de vela; á causa, también, de la abolición del derecho diferencial de bandera y de que en la práctica la marina extranjera aplica una especie de «dumping» contra la nacional.

Se refirió al aumento de volumen de expansión comercial de los países que han protegido su marina, deduciendo que debe simultanearse la construcción de barcos con la preparación de una gran expansión comercial.

El señor Arumi habló extensamente de la navegación de cabotaje, pidiendo una reglamentación de la misma y una simplificación en el desarrollo del tráfico, lamentando que el gran cabotaje esté abandonado en España.

Habló con amplitud de la Compañía Trasatlántica, diciendo que si fuese disuelta, el pabellón español desaparecería de América. Encuentra, sin embargo, defectos en su organización y funcionamiento, cuya corrección pidió.

Aboga por que se establezca un acuerdo con Portugal, con objeto de que sus costas sean una continuación de las nuestras. Anuncia que se está elaborando un proyecto de consorcio ibero-americano de transportes de altura, comercio y banca.

Defendió la necesidad de incrementar la expansión económica con América, Filipinas y Oriente, á base siempre de poder cubrir la mercancía con pabellón español.

Citó diversas estadísticas demostrativas de sus asertos, y explicó finalmente un estudiado plan, con el que se obtendrían grandes ventajas, que enumeró, afirmando que es necesario que los españoles apliquemos el lema de «Todo por la marina comercial española».

La selecta concurrencia, que escuchó con gran atención la brillante disertación del señor Arumi, aplaudió calurosamente sus aseveraciones.

COMPRE sus alhajas o los artículos de regalos en la Platería y Relojería RUIZ
Relojes de todas clases, Sellos, Dijes, Pendientes, Pulseras, Cadenas, todo a precio de fábrica. - O'DONNELL, 18

VIDA SOCIAL

La Sociedad de conductores de automóviles «La Velocidad» á todos los «chauffeurs» en general

Estimados compañeros: No creemos sea necesario hacer un gran esfuerzo para demostraros los beneficios que hasta el presente nos viene aportando nuestro organismo, con la colaboración de los señores letrados que se dignan representarnos en todos cuantos casos de justicia, tanto en el orden criminal como en el civil, por nuestra profesión, nos hemos encontrado mezclados, entendemos también que es necesario ser muy obtuso para no darse cuenta del estado de indefensión en que nos encontramos los individuos que ejercemos la profesión de conductor de automóviles ante los inevitables casos de accidentes que á diario ocurren, así como igualmente en todo cuanto se refiere al cumplimiento de las leyes sociales promulgadas, y de cuyas leyes hasta el presente los choferes hemos sido situados, injustamente al margen.

No es lamentándose como mujerzuelas en corrillos, ni viviendo apartado del conjunto de la clase á que se pertenece como se puede dignificar un gremio ni alcanzar las justas consideraciones que como tal se merece; es necesario que los obreros que lo integran den sensación de capacidad y unidad de criterio, única forma por la cual pueden, dentro de la sociedad presente, caracterizar y dar valor á sus demandas. Es por estas razones, que apelando al buen criterio de todos aquellos que por ejercer la profesión se hallan dentro de todas las sanciones de las leyes, y por indiferentes fuera de todos los derechos que las mismas le confieren, esperamos que dejando aparte todo cuanto represente rencillas, murmuraciones y bajos chicoleos de corrillos, acudan á engrosar nuestro organismo, pues de su robustez y potencialidad depende el triunfo de las justas reivindicaciones de que tan necesarios estamos, y sólo así dejaremos de ser considerados como hasta el presente injustamente lo hemos sido.

Por lo expuesto, esperamos que dando prueba de interés y amor á todos los asuntos de nuestra Sociedad hagan cuanto puedan por acudir á la Asamblea que se celebrará el miércoles 30 del corriente, á las diez de su noche, en nuestro domicilio social, sito en calle Trajano número 16, y en la que será tratado el siguiente orden del día:

Letura del acta de la sesión anterior; lectura del estado de cuentas; nombramientos de cargos; régimen interior, y proposiciones generales.

Dada la importancia de los asuntos á tratar se ruega á todos puntual asistencia.

Objetos para regalo
Mantones bordados, alhajas, relojes y mil artículos
TODO DE OCASION
Velázquez, 13. Frente Hotel Simón.

Sdad. Anma. Gillette - Apartado 682 - Barcelona

M.C.D. 2022

DE TOROS

Lo de ayer tarde en la plaza de la Maestranza

Cogida de uno de los "espontáneos" que se arrojaron al ruedo

Seremos breves porque brevedad requiere lo que no agrada ni interesa, y el espectáculo taurino celebrado en la tarde de ayer en la plaza de la Maestranza no agradó á nadie, en la parte que á la labor de los espadas se refiere, porque pequeños aislados detalles nada importa y nada significan.

Componíase el cartel de la penúltima corrida de novillos de abono de seis bichos de la vacada del duque de Veragua, y de los espadas Borujito, Epifanio Bulnes y López Reyes, debutante este último. La combinación no ofrecía atractivio alguno, y, como consecuencia de ello, la entrada nada tuvo de halagadora.

Durante el transcurso de la lidia, pocas veces ordenada y muchas pueblerina y de capea, se registraron algunos incidentes, casi todos ellos motivados por el arrojamiento al ruedo de tres «espontáneos» muy jóvenes, unos chavales los dos últimos. El primero que se lanzó al anillo, en el bicho quinto, dió una nota verdaderamente peliculera. Lo hizo con demasiada anticipación, y los encargados de la puerta de los toriles al darse cuenta de ello cerraron éstas, y el «espontáneo» quedóse solo, solito y solo, en mitad del redondel. Como el veragüeño no salía se exasperó el voluntario, quien en actitud de «ordeno y mando», requería que cuanto antes se presentara el animal en la arena. A pesar de que nadie le hacía caso, persistía en sus peliculeros é inocentes propósitos, hasta que convencido de que estaba haciendo el «indio» se entregó á los guardias, no sin que antes pidiera clemencia á la presidencia, rodillas en tierra, para evitarse el casillazo primero, y la multa ó quincena después. Estaba tan aferrado el susodicho voluntario en... visitar al doctor Sánchez Carrasco que desobedeció las intimaciones de un guardia de Seguridad que pretendió detenerlo en pleno ruedo.

En el sexto novillo se lanzaron al ruedo dos jovenzuelos, salvándose el primero de ellos de las garras del veragüeño porque por el mozalbete veló la Providencia. Su otro compañero, Antonio Villa, logró dar varios valientes muletazos; pero al terminar uno apretadísimo de molinete, metido entre los pitones del astado, éste le enganchó y volteó aparatosamente. El muchacho se levantó, y con algo de emoción y algo de lo... contrario, inició la vuelta al ruedo entre los aplausos de la mayor parte del público, con estrechez de mano á su paisano Bulnes, y algún que otro almohadillazo. Total, que el jovenzuelo ingresó en la enfermería con una cornada, pasando después en una camilla al Hospital. Y hasta mañana, que se repetirán los lanzamientos al ruedo.

La novillada del duque de Veragua, desigual. Los de más tamaño y kilos, cuarto y sexto, y los más chicos, primero y tercero. Este último, que demostró mucha bravura y nervios, se partió la mano derecha al ser lanceado—ó cosa parecida—por el debutante López Reyes. El bravo animalito, á pesar de ello, se arrancó codicioso y bravamente en el primer puyazo. El público protestó porque ante la visible inutilidad del novillo continuara la lidia, pidiendo al propio tiempo que el bicho fuese retirado. Al cabo de un rato salieron los mansos; pero vista la imposibilidad de que el inutilizado animalito pudiera ingresar en los corrales fué enlazado y apuntillado por Manteca.

Como el caso está bien previsto, puesto que el veragueño habíase inutilizado durante la lidia, y no en los toriles antes de su salida al ruedo—según dispone el reglamento vigente y se anuncia en los carteles—no fué sustituído por el sobrero.

En cuanto á condiciones de lidia fué aceptable y toreable en su conjunto la corrida del duque de Veragua. Se destacaron por sus nobles y pastueñas condiciones los bichos corridos en primero y cuarto lugar, siendo el más flojo el quinto, huído y mansote, que intentó saltar al callejón. El cuarto, á pesar de ser tuerto del derecho, se prestó á la faena grande por la nobleza, bravura y suavidad con que acometía. Un toro de escándalo si el encargado de pasaportarlo se hubiera querido dar cuenta de ello. Los novillos del duque de Veragua dieron el siguiente peso: Primero, 221 kilos; segundo, 249; tercero, 208; cuarto, 277; quinto, 248, y sexto, 277. Se me olvidaba anotar que el cuarto—el mejor de todos—tuvo la característica de la vacada de rematar briosa y bravamente un par de veces en las tablas al presentarse en el ruedo.

A Borujito le correspondió el mejor lote y nada saliente practicó. Lances vulgares en ambos; otros valentones, con repetidos achuchamientos en el cuarto, en el que, al perder el capote, se agarró á la cola del animal no sé para qué. Dió al primero, entre otros, algunos buenos muletazos altos y de pecho con la derecha, careciendo el resto de la faena de aguante y quietud. En el cuarto empezó relativamente lucido, intercalando bonísimos pases de pecho con la derecha; pero no aprovechó las excelentes condiciones del bravo y noble animalito, que se prestaba á la faena grande.

Dió muerte al que abrió plaza de un pinchazo á un tiempo, saliendo de la suerte cogido y derribado, buscándole el animal en el suelo. El diestro, que resultó ileso, metió después, casi á toro andando, una estocada bien dirigida, que mató sin puntilla.

Pasaportó al bravo y noble toro cuarto de media tendida y atravesada y una estocada un tanto delantera. El toro, por sus superiores condiciones, se prestaba á otras cosas bien distintas de las que practicó el diestro. Y luego nos quejamos.

Bulnes, salvo algunos apretados lances, que se olearon y aplaudieron—especialmente por sus paisanos—dejó mucho que desear en el segundo, dando el mitin en el quinto. Dió á su primero, desde buen terreno, algunos muletazos por bajo en el comienzo de la faena, mostrándose después deslucidísimo, de pitón á pitón, sin parar ni aguantar. Perfilándose fuera del pitón derecho dejó un pinchazo y después una estocada ida, que fué suficiente.

En el quinto, que terminó huído y mansote, no hizo por recogerle. Estuvo bastante mal y medroso con el acero, y entre pinchazos ó puñaladas y sablazos, acabó con el bicho, escuchando durante la mala faena marcadísimas demostraciones de desagrado. Las lamentaciones, cuando no hay arrestos ni decisiones, no tienen justificación alguna.

El debutante López Reyes fracasó. Si por efecto de la cogida recientemente que sufriera en la plaza de Sanlúcar la Mayor no se encontraba en condiciones de torear, debió quedarse en su casita atendiendo á su restablecimiento. Pero no fué esto lo peor. Lo más evidente es que viósele acabado, medroso y siempre en la retaguardia. Y menos mal que tuvo la suerte de que se inutilizase su primer novillo, uno de los más bravos de la corrida. ¡Hay equivocaciones tan lamentables...!

Consigné al principio que iba á ser breve y sin darme cuenta se me ha ido la garrocha, escribiendo más de lo que merece la casi mamarrachada taurina de ayer tarde.

DON CRITERIO.

CARMONA

La procesión de María Auxiliadora

Ayer domingo, y como digno remate á los solemnísimos cultos dedicados á María Auxiliadora en la real iglesia filial de Santiago, por los padres salesianos, con la cooperación de la archicofradía y antiguos alumnos, se verificó la fiesta del traslado de la imagen.

A las ocho y media salió la procesión de la iglesia de Santiago. Abría marcha una sección de la Guardia civil montada, al mando de un cabo; seguían la escuadra de gastadores del batallón infantil, banda de música salesiana, batallón infantil con bandera, estandartes con las imágenes de Gracia, San José y San Pedro Apóstol y San Luis Gonzaga, antiguos alumnos con bandera y estandarte de Don Bosco, Comisión de la Hermandad de la Columna, que radica en Santiago, con enseña; Apostolado de la Oración, con estandarte, y doble é interminable fila de señoras y señoritas quemando cera; Archicofradía de María Auxiliadora, Colegio infantil de Cardenales y Camarlengo, y «paso» de María Auxiliadora, una preciosidad, materialmente cubierto de flores, en el que la azucena y el clavel rojo formaban primoroso conjunto, alumbrado con gas acetileno. Un dechado de buen gusto en su exorno.

Daban guardia de honor al «paso» seis acólitos, vestidos de azul celeste, llevando diminutos ciriales.

Presidía la procesión una Comisión de sacerdotes salesianos de Alcalá, compuesta del director, don Antonio Torrero, don Mariano Huitón y don Luis López.

Al paso de la imagen por la calle Santa María de Gracia, y frente al Juzgado de instrucción, fueron quemadas vistosas bengalas, y desde uno de los balcones monísimas niñas arrojaron ramos de flores á María Auxiliadora.

Cerraba marcha en la procesión la brillante banda de música municipal.

A la entrada de la imagen en su iglesia se dieron muchos vivas á María Auxiliadora y después fueron quemados vistosos fuegos artificiales.

La procesión recorrió las calles de Santiago, San José, San Ildefonso, María Auxiliadora, Ramón y Cajal, plaza de San Fernando, Martín López, Santa María de Gracia, Torno de Santa Clara y San Antón, á su iglesia.

Los balcones de las calles del itinerario aparecían engalanados con colgaduras.—Posadas.

La obra de las Hermanas Trinitarias

De la importancia de la Comunidad en Sevilla dan idea el número de religiosas, que asciende á veinte, y el de las jóvenes educandas, que es de ochenta y dos, cuyas jóvenes son destinadas, segun su capacidad y vocación, á los diferentes sectores de los trabajos propios de la mujer, que se distribuyen en esta forma: Bordado á mano y á máquina, en oro, en sedas y en blanco; confección de ropa blanca; máquinas de hacer medias y demás géneros de punto; confección de prendas de géneros de esta clase; cocina, lavado y plancha y demás menesteres análogos.

Fué siempre un dolor y una grave preocupación para las Hermanas Trinitarias no poder atender en la medida de sus deseos á las insistentes peticiones de ingreso en la casa que hoy ocupan de muchas jóvenes necesitadas de su auxilio por falta de local más amplio. Terminada la construcción de la nueva casa conventual, quedará vencida esa dificultad con la alegría natural de muchas familias.

El edificio estará dividido en dos grandes pabellones, de los cuales, por ahora, habrá de ser edificado uno de ellos solamente, hasta obtener nuevos recursos, y ese pabellón será capaz para albergar cien acogidas. Mas siendo preciso utilizar parte del mismo para capilla provisional, mermándose de este modo el espacio que convendría destinar á las educandas, por no contar la Comunidad con medios económicos para construir la capilla definitiva en el centro del terreno, donde está proyectada, es de esperar que el ejemplo de los anteriores beneméritos cooperadores sea imitado por quienes seguramente experimentarán al continuar la obra íntima satisfacción.

Esa capilla es de la mayor urgencia, sin perjuicio de preparar también la realización del proyecto del segundo pabellón, sucesivamente. Todo depende tan sólo de la buena disposición de quienes, dentro de sus posibilidades altruístas y caritativas, recuerden la máxima bíblica: «No digas á tu prójimo: Ve y vuelve, y mañana te daré; cuando tienes contigo qué darle». No hay que olvidar que se trata de una obra de naturaleza ética, que aspira á formar almas femeninas, puras y diáfanas, á inspirarlas el sentido de la fortaleza, de la sinceridad, del bien, de la propia estimación y de la responsabilidad para su perfeccionamiento moral.

No es grande una ciudad únicamente por su urbe, sino por la ejecutoria de sus virtudes; y una de las primordiales es la justicia social, trasunto de la divina. Cristo fué y es llamado el Justo por antonomasia, porque siéndolo, á la par que misericordioso, rescató al siervo del ergástulo, rompió las cadenas de la esclavitud y proclamó la igualdad de los hombres ante Dios, la confraternidad universal.

El espíritu de este pueblo andaluz es religioso sin hipocresía, humano sin afectación, generoso sin vanidad, franco sin reserva, abierto con lealtad á la expansión afectuosa y á la sana alegría, condiciones que culminan en su amor á la justicia distributiva que desea repartir la felicidad sobre la haz de la tierra.

Si Sevilla es grande por su historia, por sus monumentos, por la augusta pléyade de sus santos varones, de sus sabios y de su artistas, por su progreso moderno, espejo de civilización, lo es al mismo tiempo porque siempre el ángel tutelar de su corazón batió sus alas sobre los desgraciados y mantuvo instituciones benéficas, honra y prez de las de su clase. Ejemplo elocuente es el de las Hermanas Trinitarias.

Dios vistió la tierra sevillana con el espléndido ropaje de sus mayores encantos; con los tonos policromados de su naturaleza próvida; con las galas eternas de su dulce poesía. El sol dora y matiza, desde la ingente altura, su bóveda celeste, á través de una atmósfera pura y límpida, y si á veces abrasa es porque acaricia y fecunda con su ardiente amor. La luna, en la noche serena, mística y evocadora, riela sobre las claras aguas del Guadalquivir, dibuja y cincela los contornos y siluetas de monumentos y alcázares, de poblados y cortijos, y con una mirada abarca los vestigios del pasado, las florescencias del porvenir. El trabajo que engendra y fertiliza, cumple gozoso la suprema sentencia: «Ganarás el pan con el sudor de tu frente»; y haciendo coro á las maravillas que le rodean, este pueblo fervoroso canta con vibrantes notas de emoción el himno sublime de la Caridad.

X.

GARAGE SAN MIGUEL

TREINTA AMPLIAS COCHERAS PARA UNO O DOS COCHES

PATIO CON GRANDES COMODIDADES PARA LAVAR

CALLE NAVARROS

PEREZ Y REINA, S. L. (Puerta Carmona)

La procesión de la Pastora de Capuchinos

Ayer tarde se celebró, con toda solemnidad la procesión de la Pastora de Capuchinos.

El gentío que presenció la procesión fué inmenso.

Componían aquélla los hermanos de la Orden Tercera, el «pasa» de San Francisco, la Comunidad de Capuchinos y el precioso «paso» de la Pastora.

Este iba engalanado con profusión de flores y de luces.

Detrás iba la banda de música del Hospicio.

La procesión, que salió de la iglesia de Capuchinos á las siete de la tarde, se recogió muy cerca de las diez de noche.

El momento de entrar en la iglesia la Pastora, fué solemnísimo.

Se dieron muchos vivas y se quemaron muchas bengalas.

Como dijimos antes, la animación en el barrio durante toda la tarde, fué extraordinaria.

Delegación local del Consejo del Trabajo

Las horas de trabajo en los establecimientos de comestibles y ultramarinos

Se recuerda á los señores duecos de establecimientos de ultramarinos y comestibles, que habiendo quedado sin vigencia el pacto de trabajo que venía rigiendo en dicho gremio, las horas de apertura y cierre de estos establecimientos, mientras no se acuerde otra cosa, serán las mismas que hoy rigen, y la jornada de la dependencia no podrá pasar de ocho horas por día.

Lo que se hace público para conocimiento de los interesados con el objeto de que en ningún momento puedan alegar ignorancia.

PESCADO FRESCO Y MARISCOS ALMENDRO

DOCTOR ROMERO RODRIGUEZ
Garganta, Nariz, Oídos y Asma
Alonso el Sabio, 7. De una á cuatro.

RUIZ Platería - Relojería O'Donnell, 18
LA MAS ECONOMICA

La mejor solución alcalina se obtiene con SAL VICHY - ETAT, producto natural, superior á todos los preparados artificiales. Facilita la digestión y evita las infecciones. Cura de verdad el artritismo, reuma, diabetes, gota, etc.

Encontrará

lo que desee, y ahorrará dinero, haciendo sus compras de todos cuantos artículos necesite, visitando el Centro de Modas é importantes

Almacenes de Ramírez y Moreno

Lineros, 14 al 18, y Córdoba, 2.

(Enviamos muestras gratis.)

TEATRO CERVANTES

El martes 29 Mayo 1928. GRANDIOSO ACONTECIMIENTO LIRICO en honor de los insignes comediógrafos

Serafín y Joaquín Alvarez Quintero

CON SU OBRA CUMBRE

LAS FLORES

Versión musical del notable compositor y profesor del Palacio Real de Madrid, JUAN GAMISANS, que dirigirá la orquesta, formada por elementos de la BETICA DE CAMARA. Actuará la eminente diva PILAR DUAMIRG. A las diez y media.

BANCO ESPAÑOL DE CREDITO

CAPITAL: 50 000 000 de pesetas

RESERVAS: 31 453.788,43 »

240 SUCURSALES EN ESPAÑA

SUCURSAL EN SEVILLA: TETUAN NUM. 39

SERVICIO DE

CAJA DE AHORROS

Abona á sus imponentes el 4 por 100 anual.

Imposiciones máximas: 10.000 pesetas.

Sombrerería Maquedano

Lujosos y Elegantes Sombreros de PAJA, desde 5 á 10 pesetas. - Sierpes, 44

Espectáculos

Funciones para el martes 29.

TEATRO CERVANTES.— Compañía de ópera española.
Las flores (estreno).
A las diez y media.

TEATRO DEL DUQUE. — Compañía de comedia.
Catalina María Márquez (estreno).
A las diez y media.

TEATRO LLORENS.—Cine.
El gran error y **Revista universal.**
Quinteto Peraltó.
De siete á una.

SALON IMPERIAL.—Cine.
En las garras del deshonor y **Revista Paramount.**
De siete á una.

PATHE CINEMA.
Magazine 19, Un cuento árabe y **¡Madre mía!**
De seis y cuarto á una.

CINE LA ALICANTINA (Jáuregui, 34).—De ocho y media á doce y media, **La sin ventura,** de «El Caballero Audaz».

CINE NEVERIA SAN LORENZO (Juan Rabadán, 29).—**La mariposa de oro,** por Lily Damita. Sillas: Preferencia, 0'40. General, 0'40.

CINE NEVERIA SAN FERNANDO (Prado de San Sebastián). — **Margarita Gautier,** programa Metro-Goldwyn.

KURSAAL INTERNACIONAL. — Espectáculos modernos. Bailes con atracciones en pista. Cabaret Dancing. De siete tarde á madrugada.

VARIEDADES.—Bailes elegantes. de once noche á madrugada.

OLIMPIA.—A las ocho, varietés.

ERITAÑA. — Varietés. Orquesta brasilera. De seis tarde á madrugada

El Tronio.—Café cantante. Sierpes.

FRENTE A LA CATEDRAL

Alvarez Quintero, 63, 65 y 67, casa de nueva construcción, se arrienda precioso piso principal y gran Bar en el bajo. Pueden verse de 10 á 12.

Razón: Alhóndiga, 35, de 2 á 8.

Representante

Importante casa cosechera de vinos de Sanlúcar de Barrameda lo necesita para SEVILLA. Dirigirse con referencias á APARTADO número 75. SEVILLA.

La Peste Porcina

Señor Criador de Cerdos.
SALVE TAMBIEN SUS CERDOS.

Con el valor perdido de cada cerdo muerto hubiera alcanzado para inmunizar á muchos otros, además de salvarse el que murió.

No vale la pena para economizar unas pesetas que usted se exponga á quedar arruinado en pocos días cuando la peste porcina aparezca en su corral.

¿Cree usted que los numerosos criadores que inmunizan con Suero y Virus PITMAN-MOORE no aprecian su dinero? Naturalmente, lo aprecian y por esto mismo inmunizan con Suero y Virus PITMAN-MOORE.

Es verdad que gastan unas pesetas; pero con ellas aseguran cincuenta veces más. Sea usted previsor y llame á su veterinario que le inmunice sus cerdos con Suero y Virus.

PITMAN-MOORE

Agentes generales para España y Marruecos: S. A. DE REPRESENTACIONES Y COMERCIO, Angeles, 18.—BARCELONA.

Dirección telegráfica: SARECO, Barcelona.

LLOYD SABAUDO

Barcelona Sud América Expréss

Para Río Janeiro, Santos y Buenos Aires

Supertrasatlánticos

CONTE ROSSO

1 JUNIO

CONTE VERDE

23 JUNIO

Travesía doce y medio días (24.000 toneladas)

Agentes Generales en España:

Hijos de M. Condeminas

SEVILLA:
Santo Tomás, 17

BARCELONA : MADRID : VALENCIA : PALMA

MATA ELVITOX

MOSCAS
MOSQUITOS, POLILLAS
CHINCHES y en general
todos los insectos y sus gérmenes

DE VENTA EN TODAS PARTES

Almacén: J. Coll-Corcega 269-Barcelona

EL LIBERAL de Sevilla — FOLLETIN número 46

CAROLINA INVERNIZIO

Pecadora Moderna

NOVELA

(Traducción de José Campo-Moreno)

Obra propiedad de la Editorial Maucci, Mallorca, 166.—Barcelona.

muy despacio y que se paró ante la verja de la quinta.

Regina bajó de la azotea para ver quién era, y aun no había llegado al vestíbulo cuando oyó exclamaciones de dolor y vió al mismo tiempo dos hombres que llevaban en brazos á su marido, ya cadáver.

Un kilómetro antes de llegar al pueblo, el *chauffeur*, para no atropellar á una manada de bueyes, ladeó tan bruscamente el coche, que éste volcó dando una vuelta de campana y lanzando á dos de los que lo ocupaban á gran distancia, en tanto que Sigrano quedaba debajo del motor de donde le sacaron con gran trabajo, al cabo de media hora de esfuerzos, con el pecho hundido y numerosas heridas en la cabeza.

Aún respiraba, pero cuando quisieron levantarle, expiró pronunciando el nombre de su mujer.

Regina manifestó tal desesperación, que todos se conmovieron.

En realidad no lloraba por su marido, sino por las treinta mil liras anuales que con él perdía.

Cierto que el abogado, además de lo que ganaba en su bufete, tenía una fortuna personal, pero ésta se había reducido mucho á causa de la edificación del hotel y de los gastos que le imponía el lujo de su esposa, lujo al que ella no podía ni quería renunciar.

Así las cosas, vino á favorecerla la fortuna por otro lado y casi de repente.

Regina tenía un tío, hermano de su padre, el conde Daniel de Flaminio, ente original casi sin recursos, que supo labrarse en pocos años un capital inmenso merced á especulaciones sobre terrenos y á jugadas de Bolsa.

Empezó con un capital de veinte mil liras, y llegó á poseer, según se decía, cerca de veinte millones.

Vivió siempre como un ogro, sin recibir á naide y sin perdonar á su hermano que se hubiera resistido á tomar parte en sus negocios, diciendo que no quería ganar el dinero de aquel modo, con recursos poco honrados, pues los terrenos que él vendía á precios fabulosos se los había comprado por una miseria á pobres infelices que ignoraban el valor de lo que enajenaban, pues ciertas obras en proyecto había de decuplicarlo.

Nadie sabía el menor detalle de la vida íntima del conde Flaminio: el único criado que con él vivía y era su confidente, murió pocos días antes que su señor, y éste, acometido por una angina de pecho cuando estaba en el café, hubo de ser llevado á su casa ya moribundo.

En un momento de lucidez rogó al médico que le asistía que llamara á la viuda de Sigrano, sobrina suya.

Regina, que estaba en Turín, donde no conseguía liquidar los intereses que su marido le dejó, fué inmediatamente á ver al enfermo, que hasta entonces no había querido recibirla y á quien apenas conocía.

Se quedaron solos y nadie pudo saber lo que él le dijo; la entrevista duró media hora; al cabo de la cual Regina pidió auxilio, pues su tío se había agravado, pero cuando se acercó á la cama el médico, ya era cadáver aquél.

No existía testamento alguno, ni más herederos que la sobrina, por lo cual ésta se encontró dueña de veinte millones que enjugaron bien pronto sus lágrimas por el fallecimiento de Bruno.

Su primer cuidado fué vender el hotel construído por Sigrano y comprar un palacio moderno, hermoso y situado en una de las calles más aristocráticas de la ciudad.

Se reservó para sí todo el primer piso y la planta baja, con entrada particular; el jardín y la huerta, y alquiló el segundo y el tercero, con su magnífica terraza á un acaudalado hacendista que vivía solo con su mujer.

La de Sigrano se apresuró á llevar á sus dos hijos al colegio, pues quería quedarse completamente libre y disfrutar de la vida que se le ofrecía bajo los más risueños auspicios.

La guiaba un móvil secreto.

El conde y la condesa de Herbert le dieron el pésame por el fallecimiento de su esposo, y Regina, apenas regresó á Turín fué á visitarlos, lloró en brazos de Juliana, que creía en su pena y en su arrepentimiento por las faltas pretéritas, pues no había vuelto á nombrar á Mario sino para alegrarse de que fuese dichoso.

Este, á los dos meses de casarse, fué trasladado á Toscana con su regimiento, lo cual le alegró porque esperaba que la separación acabara de curar á Regina de sus antojos, y no volvió á hablar de pedir el retiro, ya que Ana María estaba muy satisfecha con alejarse de Turín.

La vida de ambos era un sueño de amor del cual se figuraban que no había de despertar nunca.

En algunos momentos les sorprendía verse tan entregados uno á otro que no deseaban ninguna otra cosa de este mundo.

Por la condesa de Herbert supieron la desgracia ocurrida á Sigrano, y ambos lloraron su muerte como si se hubiera tratado de persona de la familia.

Ana María escribió á Regina para darle el pésame en su nombre y en el de su marido.

Regina contestó con una tarjeta.

Luego supieron la inesperada herencia de la señora de Sigrano y la compra del nuevo palacio, pero no dieron importancia á estas noticias porque en aquellos días fué Ana María madre de un hermoso niño, y Mario, ebrio de alegría, no se cansaba de repetir á su mujer:

—¡Ahora te quiero mil veces más que antes, porque no sólo eres mi adorada mujercita, sino la madre de mi hijo, de mi heredero!

Ella se sonreía conmovida, infinitamente embellecida por la maternidad, sintiendo en su alma una paz encantadora, y olvidada ya de lo pasado.

Deseó criar á su hijo y obtuvo el beneplácito de Mario.

Al otro año, supo éste que su regimiento iba á ser destinado á Sicilia, y como no quería irse lejos de sus padres y estaba cansado de la vida militar, que le impedía disfrutar como él hubiera querido los goces del hogar, pidió, de acuerdo con su mujer y sus padres, el retiro, y regresó á Turín al lado de los condes de Herbert.

Cuando Regina se enteró de que habían llegado, fué á visitarles.

Parecía más joven y más bella que nunca; estrechó con desenfado la mano de Mario que experimentó una sensación extraña; besó á Ana María; se entusiasmó ante el niño; habló con naturalidad de su inesperada herencia; recordó cariñosamente á su marido y dijo cómo se proponía ocupar su vida, sin más vínculos que los que le unían á sus adorados hijos y divirtiéndose y ocupándose, al mismo tiempo, de la humanidad doliente.

—Te chocará que haya llevado á mis hijos al colegio—dijo á Ana María—. Pero como van creciendo quiero que adquieran la instrucción que les corresponde. Tengo á María en un colegio de monjas francés, en el mismo en que se educó mi madre, y á Dión en el pensionado donde estuvo su papá. Voy á verlos con frecuencia y pasan á mi lado las vacaciones. Así cumplo los deseos de mi pobre Bruno, respecto á quien tengo que acusarme de faltas que ahora me propongo expiar. Sí, amigos míos, confieso que si pudiera deshacer lo hecho, volver atrás diez ó doce años, sería muy distinta de lo que fuí. He comprendido demasiado tarde lo que

M.C.D. 2022

Manifestaciones del Alcalde

Su viaje á Cazalla de la Sierra

El alcalde, señor Díaz Molero, manifestó hoy á los periodistas, que ayer, después de haber asistido en unión de varios concejales á la procesión de Impedidos que se celebró en la feligresía de San Pedro, marchó á Cazalla de la Sierra para asistir á las solemnes fiestas de la Consagración de aquella ciudad y de su Ayuntamiento al Sagrado Corazón de Jesús y entronización de divino símbolo en la Sala Capitular.

Agregó, que dichas fiestas habían alcanzado el mayor esplendor, celebrándose en medio de la mayor devoción y entusiasmo del pueblo.

Además de las autoridades y de numerosísimos fieles—casi todos los vecinos de la población—asistieron las niñas y los niños de las escuelas públicas, llevando aquéllas ramos de flores y éstos banderitas de los colores nacionales.

Por último, dijo el alcalde, que se disponía á saludar al señor Cruz Conde, con motivo de su regreso de Madrid.

Almorranas

El tormento y los sufrimientos tan terribles de las almorranas, pueden aliviarse y curarse pronto usando el Ungüento Cadum. Haga por conseguir una caja en seguida. Precio de la Caja: 3 pesetas.

Hoy llegó una caravana de turistas ingleses que regresará á Cádiz esta tarde

Esta mañana llegó á nuestra ciudad una caravana de doscientos cincuenta turistas ingleses que ayer desembarcaron en Cádiz, del vapor «Oxford».

A los turistas se les facilitó alojamiento en los hoteles Inglaterra, Madrid y París.

Durante las horas de la tarde, después del almuerzo, visitaron los principales monumentos sevillanos.

La caravana regresará esta misma tarde á Cádiz.

Ingresos municipales del día 28 de Mayo

Arbitrios ordinarios, 58.435,75 pesetas.

Arbitrios indirectos: Vinos, pesetas 5.933,60; carnes, 10.458,10; grupo primero (ley del 14), 8.774,47; ídem segundo (ley del 14), 3.766,56.

Total, 87.368,48 pesetas.

Antes de hacer sus compras de Joyería, Platería o Relojería

visite la casa de

PEDRO GARCIA

La casa más surtida en artículos propios para regalos.

Alhajas de todas clases.

Mantones bordados antiguos y modernos, pañuelos de talle.

Los precios compárelos con los de otros establecimientos. Sus precios son únicos.

Pedro García. O'Donnell 26

Estado del Sanluqueño

Continúa mejorando, encontrándose fuera de peligro

El desgraciado Pedro Morales «Sanluqueño», víctima de una de las tragedias del toreo, continúa mejorando, encontrándose fuera de peligro, según nos manifestó el facultativo señor González Nandín, que con el doctor Cortés están encargados de la asistencia del operado.

Hasta ayer no se dió cuenta el pobre «Sanluqueño» de que habíale sido amputada la pierna izquierda. Con resignada conformidad y asomándose á sus ojos unas lágrimas, se limitó á decir:

—Estaría para mí. Sería mi sino.

Los doctores Cortés y González Nandín han autorizado al operado para que tome algunos alimentos. Al mediodía de hoy, el estado general del «Sanluqueño» era bastante satisfactorio.

* * *

Se han recibido infinidad de telegramas y telefonemas de amigos y compañeros del diestro, interesándose por su estado, y entre éstos, uno muy sentido del apoderado del «Sanluqueño» don Manuel Torres, que reside en Madrid.

El representante del novillero sevillano «Rafaelillo», don Miguel Vidal, ha enviado á nuestro compañero de Redacción, «Don Criterio», el siguiente telefonema:

«Organicé colecta novillada Tetuán. Actuaban Rafaelillo, Amorós y Tato de Méjico. Recaudé á favor «Sanluqueño» 541 pesetas.»

De dicha suma, según telegrama del apoderado del «Sanluqueño», dirigido también á «Don Criterio», se ha hecho cargo la Sociedad de Matadores.

Entre los novilleros que se han ofrecido incondicionalmente, gratuitamente, para en el caso de que se organice algún espectáculo á beneficio del pobre «Sanluqueño», casado y con dos hijos, se encuentran Rafaelillo, Pérez Soto, Amorós, Hipólito y Tato de Méjico.

Los bancos de la plaza del Museo

Desde tiempo casi inmemorial se observa que los bancos de la plaza del Conde de Casa Galindo, donde se encuentra el edificio del Museo de Bellas Artes, se encuentran en un estado de deterioro el más lamentable.

Casi todos están partidos, sin que puedan servir para el objeto á que se les destina.

Sería conveniente que se les sustituyera por otros, pues los actuales dan una sensación de abandono el más censurable.

Y ahora que hablamos de bancos, sería también de gran conveniencia el que se colocasen profusión de ellos en los jardines que se están instalando en la calle General Primo de Rivera, junto á la Casa Lonja, y cerca del Puente de Isabel II, por la parte de Sevilla, para que en ellos pueda el público disfrutar de acomodo.

Estimamos como indispensables estas mejoras.

RECETAS SRES. OCULISTAS.—Se despachan en el día. Cristales, meniscos, esfero-cilíndricos, tóricos, Crookes, etc. Consúltese precios.—**GREEN**, Optico, Velázquez, 8. Frente al Café Nacional.

Lea usted **Heraldo de Madrid**

VIDA DE SOCIEDAD

Títulos del Reino

Se han mandado expedir Reales cartas de sucesión en el título de duque de Monteleón, con grandeza de España, á favor de don Sosthenes Pignatelli de Aragón y Padilla, y en el de conde del Cazal á favor de don Rafael González Carvajal y Lágues.

Y se han desestimado instancias de rehabilitación del título de vizconde de la Esperanza á favor de don Jesús Diago y Pueyo de Aguarón, y de barón de Gilet á favor de doña Asunción Rodríguez de la Encina.

—El día del Corpus se inaugurarán las fiestas y reuniones en la caseta del Real Círculo de Labradores, actuando el notable sexteto del maestro Castillo.

—Ayer terminaron las fiestas de Mayo que han venido celebrándose en la caseta del Centro Cultural del Ejército y de la Armada.

Los bailes han estado concurridísimos, y anoche se echó el completo.

Nuestra enhorabuena al presidente del Centro, coronel de Inválidos don Enrique González, que en punto á organizador de fiestas se lleva la palma.

Entre el elemento femenino que asistió anoche á la despedida vimos á las señoras y señoritas de Vilches, señorita Cecilia Fernández, señora viuda y señoritas de Bormas, señora y señorita de Gómez, señora y señorita de García Tejada, señora y señorita de Delgado, señorita de Olivares, señorita de Moro, señora y señorita de Valiente, señora de Franco, señorita de Schluchter, señorita de Gallegos, señora y señorita de González, señora viuda y señorita de Muñoz Oliver, señora y señorita de Laguillo, señora y señorita de Pera, señora y señorita de Sanchez Medina, señora y señorita de Janerry, señorita de Lázaro, señorita de López Peñaranda, señora y señorita de G. Amuca, señora y señorita de Hernández, señora y señorita de Cabello, señora de don Justo Pérez Fernández, señora viuda de Gutiérrez, señora de Ferrando, señora y señorita de Galzón, señora y señorita de Moreno, señorita de Romero, señorita de Cordón, señorita de Celier. señora y señorita de Espa, señora y señoritas de Maldonado, señora y señorita de Mantero, señora y señorita de Solís, señora y señorita de Paredes, señora y señorita de Castelló señora de Olaya, señorita de Gilú, señorita de Vilar, señora y señorita de Chiclana, señorita de Díaz Limón, señora de Pinzón, señora de Martín Delgado, señorita y señorita de Montoto, señora y señorita de Zaragoza, señora y señorita de González, señora y señorita de Pedroso, señora y señorita de Díaz, señorita de Fuentes, señora y señorita de Folgado, señora y señorita de García, señora y señorita de Delgado, señora y señorita de Martínez, señorita de Cedo, señora de Carrasco, señora y señorita de García Llorente, señora viuda de Pérez, señorita de Muñoz, señorita de Barthé, señora y señorita de Solano, señora y señorita de Ortiz Repiso, señora viuda de Díaz Aulés, señora y señorita de Gálvez, señora y señorita de Guimerá, señora y señorita de Tato, señorita de Pineda, señora de García Lozano, señora y señorita de Ortiz Ballesteros, señorita de Romero, señorita de González, señorita de Fernández, señorita de López, señora y señorita de Ceballos-Escalera, señora de Valle, señoritas de Estévez, señora y señorita de Requena, señora y señorita de Vilá, señorita de Vega, señora y señorita de Morón, señora y señorita de Ferranz, y muchas más cuyos nombres sentimos no recordar.

—El gran confort y maravillosa mecánica de los automóviles «Chrysler» le hacen el de más venta entre los coches de categoría.

Don Luis Fernández Reina Noguez, ha comprado recientemente un 72 Royal, sedan.

—HOY, en el «HOTEL BRISTOL», TE de MODA.

AHORRARA usted dinero efectuando sus compras en la Joyería Quiles. Sagasta, 22

Dos accidentes de automóvil

Un choque á la salida del puente de San Bernardo.-Dos heridos.

Anoche, á la salida del puente de San Bernardo, en lugar próximo á la calle Demetrio de los Ríos, chocaron el automóvil número 2.820, de esta matrícula, propiedad de José León Velasco, que lo conducía, y el número 9.133, que hace el servicio público á la barriada del Cerro del Aguila.

De este autocamión, que conducía Manuel Ramos Mota, es propietario don Emilio Angosto, que tiene su domicilio en la Avenida de Miraflores.

Del choque resultaron ambos vehículos con averías importantes, quedando inutilizados de momento.

Las consecuencias más lamentables del encuentro las sufrió Isaac Ruiz Domínguez, acompañante de uno de los chofers—de José León Velasco—, que tuvo que recibir asistencia en la casa de socorro del Prado de San Sebastián de las siguientes lesiones:

Herida inciso-contusa y á colgajo en la región temporal derecha, con sección de la arteria temporal superficial; otra igual en el dorso de la mano derecha, con sección del tendón extensor del dedo anular, y contusiones y erosiones en distintas partes del cuerpo. Pronóstico reservado.

Una vez curado por el médico señor Tenorio quedó en condiciones de ser trasladado á su domicilio, en Estepa.

Manuel Ramos Mota, el conductor del camión, solamente sufrió ligeras erosiones en el dedo medio de la mano izquierda.

También pasó á su domicilio, en el Pasaje de Esquivel, 15.

Un camión choca contra un árbol.-El chofer está gravísimo.

A las nueve de la mañana ocurrió en el Paseo de Colón un accidente automovilista que á la hora presente no se ha puesto en claro la forma en que ocurriera.

Por dicho paseo venía á buena marcha un camión de transportes, ocupada la cabina por tres individuos. De pronto el camión chocó con un árbol, y el chofer quedó aprisionado en el volante.

Se dice de público que los dos ocupantes del auto se dieron á la fuga.

Un individuo llamado José Moreno Arenas, que vive en Utrera en la calle Padilla, 12, se hizo cargo del lesionado, conduciéndolo á la casa de socorro del Prado.

El personal de guardia se limitó á reconocerlo, y como no presentara lesión exterior lo colocaron en una cama del piso bajo, dando aviso al Juzgado de guardia.

El juez de la Magdalena, señor Astola, y el oficial señor Alvarez, se personaron en la casa de socorro y con grandes trabajos manifestó el lesionado llamarse Manuel Castro Araujo, añadiendo que se quedó dormido en el volante y que no recuerda más.

En vista de la gravedad del lesionado el juez dió por terminadas las diligencias.

GOBIERNO CIVIL

Regreso del señor Cruz Conde

En el expreso de ayer regresó de Madrid, donde ha permanecido varios días, el gobernador civil y comisario regio de la Exposición, señor Cruz Conde.

A la hora de costumbre estuvieron los representantes de la Prensa en este Centro oficial, siendo recibidos por el secretario, señor Montilla, por encontrarse ausente el señor Cruz Conde, pues, según parece, había salido á visitar al marqués de Nervión, que se encuentra enfermo.

Manifestó el señor Montilla á los repórteres que habían visitado al gobernador el alcalde, señor Díaz Molero; el marqués de las Torres de la Piessa y los alcaldes de Utrera y Alcalá de Guadaira, este último para ponerse de acuerdo con el señor Cruz Conde acerca de la inauguración de los grupos escolares y el mercado, que tendrá lugar, probablemente, el miércoles 30 del corriente, á las seis de la tarde.

También visitaron al gobernador el vicepresidente de la Diputación provincial, señor Camacho Baños; el diputado señor Ruiz (don José) y el secretario, señor Montes del Castillo.

En una carretera es encontrado un hombre gravemente enfermo

En el kilómetro 8 de la carretera de Utrera, término de Los Molares, fué encontrado por la guardia civil que prestaba servicio por aquellos lugares, un hombre como de sesenta y cinco años, gravemente enfermo.

La pareja lo recogió del suelo, prestándole los primeros auxilios, trasladándolo en un automóvil que pasó por aquel lugar al Hospital de Utrera.

Reconocido por el facultativo don Rafael Sierra, éste diagnosticó que el individuo en cuestión padecía hemorragia cerebral.

El enfermo, debido á su delicadísimo estado, no pudo de momento articular palabra alguna.

Riñen dos compañeros de trabajo, resultando uno herido

La guardia civil del puesto de Tocina ha detenido á César Gerardo Rosales, de veinticinco años, natural de Calzadilla de los Barros (Badajoz) por haber causado en riña una herida en la cabeza con una azada á su compañero de trabajo Antonio Vargas Montes, de veinte, años, natural de Albuñol (Granada)

El lesionado fué asistido por el médico titular, ingresando después en el Hospital Central de esta capital.

El de Calzadilla de los Barros ingresó en la Cárcel de Tocina á disposición de aquel Juzgado municipal.

Este número de EL LIBERAL consta de ocho páginas

La venta de carnes en Barcelona

El teniente de alcalde delegado de Subsistencias, señor Zbikowski, hace presente la satisfacción que le ha producido la lectura de una crónica publicada en uno de los principales diarios de la corte, en la que se da cuenta, con elogio, de las medidas adoptadas en Barcelona para lograr que la venta de carnes se verifique con las máximas garantías de higiene y economía.

Se felicita el teniente de alcalde de la feliz coincidencia de los Ayuntamientos de Barcelona y Sevilla en la apreciación de extremo tan importante cual es la venta de carnes.

Dice así la referida crónica del señor Pujol: «En pocas semanas se ha realizado una transformación en las carnicerías de Barcelona. Todas están ahora esmaltadas de blanco, con frisos de mármol en las paredes y con ventilación suficiente. Las que por las condiciones del local ó por cualquier causa no puedan prestarse á la mejora obligada, se suprimen. No sabemos exactamente si la transformación á que nos referimos tiene por principal punto de mira alcanzar un mínimo en las condiciones higiénicas de estos establecimientos ó bien persigue reducir el número de los mismos. Cada uno de ellos, y los dos juntos, han de parecer bien forzosamente. Aterra conocer detalles de la manera con que, en general, se desenvuelven, no solamente el comercio de carnes, sino el de leche, por no citar otros casos. Nos decía persona, por su profesión y por su cargo perfectamente documentada, que una gran parte de los casos de tifus los causa en Barcelona la leche, manipulada en ciertas expendedurías sin ningún miramiento higiénico. Y, claro es, no se producen estos hechos solamente en Barcelona, como tampoco es de aquí exclusivamente el problema de que una familia quiera vivir de lo que le rinda la venta de sesenta kilos de carne, cantidad que, por término medio, sale diariamente de cada puesto ó despacho de los dos mil que hay en Barcelona, obligando así á establecer un margen de ganancia, cuando se fija la tasa muy superior á la que sería necesaria en otras condiciones, todo ello en perjuicio del público. Sea en esta ocasión, repetimos, cualquiera el fin que se persigue, la Junta provincial de Abastos merece la gratitud de los barceloneses.»

Pronto El Mayor Acontecimiento Taurino de la Temporada

Cañaveral de León

Fallecimiento sentidísimo

En poco más de 48 horas y á consecuencia de insuficiencia y estrechez aórtica, el día 23 del actual, á las seis de la tarde, dejó de existir en esta villa el que fué amante esposo, cariñoso padre y fraternal amigo de todos, don Daniel González Chaves. Las simpatías que, por su bondad supo captarse en vida el hoy llorado señor González, fué el motivo predominante de que el acto de la conducción de su cadáver al cementerio, verificado en la tarde del 24, constituyese una enorme y nunca recordada manifestación de duelo. El ser el mayor contribuyente de la localidad, no influyó en nada en el popular y unánime sentimiento por cuanto que su excesiva sencillez y natural democracia fué lo que llevó á su domicilio para rendirle el último tributo, lo mismo al rico que al más necesitado. Encomendaron su alma á Dios con los cánticos religiosos del ritual romano los señores sacerdotes de esta villa, de Hinojales y de Segura de León, respectivamente, don Francisco Ortega Mejías, don Narciso Espinosa de los Montedros y Suárez y don Luis Mojio Carretero.

El féretro que guardó definitivamente los restos de tan bondadoso amigo, era una verdadera obra de arte debida á las manos de nuestro paisano don Florencio Navarro Marín, disputándose las asas del mismo para transporte á la mansión de los muertos, las más salientes personalidades del pueblo. Las cintas, que de sus cuatro ángulos pendían, fueron llevadas por los sobrinos del finado, don Miguel Chaves Núñez, don Eusebio Chaves Brioso, don Francisco José González y González y don Amador Muñoz Sánchez.

Los funerales por el alma del finado, verificados el siguiente día, fueron celebrados por los mismos señores sacerdotes y presenciados por numerosísimos fieles, presidiendo el duelo el hijo del fallecido don Carlos González Chaves; el hermano de aquél, don Germán González Chaves, y sus hermanos políticos, don Manuel Chaves Campos, don Enrique González Navarro, don Florencio Ayora de la Maya y don Aurelio Chaves Campos.

Para asistir al entierro del que también fué pariente y amigo de ellos, vinieron de Fuentes de León, don Aurelio, don Manuel y don Eusebio Chaves; don Francisco Muñoz, y don Manuel González, don Aurelio Muñoz Brioso y don Julián Sánchez. De Hinojales, don Germán González Chaves con sus hijos Francisco-José y Asunciencita, don Fernando Andrades Berjano, don Plácido Prados, don Eusebio Martín, don Juan Francisco Barros, don Francisco Sánchez y el maestro nacional de dicha villa; y de Cumbres de San Bartolomé, el médico don Andrés Díaz, acompañado de su esposa doña Rosario Ayora, y de sus hermanos y sobrina, respectivamente, don Esteban, don Luis y Rosarito.

No podemos cerrar esta información sin enviar desde estas columnas á toda la familia doliente, y sobre todo, á la desconsolada viuda doña Avelina Chaves, y á sus hijos, don Carlos y doña Carmen, el más sincero pesar, y nuestra asociación á acompañarles en su profundo sentimiento.—Corresponsal.

ESTA SEMANA SE INAUGURA

ROSALES

¿MIERCOLES? ¿JUEVES?

Este número ha sido visado por la censura

Letras de luto

Hoy ha dejado de existir en Sevilla la excelentísima señora doña María Jesús Jiménez-Placer y Cabral, viuda que fué del inolvidable poeta y escritor, ilustre doctor don Javier Lasso de la Vega y Cortezo.

Mañana, á las diez y media, tendrá lugar un solemne funeral por el eterno descanso de su alma en la parroquia de San Lorenzo y seguidamente el transporte é inhumación del cadáver en el cementerio de San Fernando.

Reciban los hijos de la finada, doña Luisa, don Javier, doña María y don Alfonso; hijos políticos, nietos y demás distinguida familia, la expresión de nuestro más sentido pésame.

URODONAL combate el mal de piedra

Lea EL LIBERAL de Madrid

R. I. † P. A.

LA SEÑORA

Doña Felipa Rodríguez Romero

Esposa que fué del señor

DON MANUEL DOMINGUEZ CIUDAD

Falleció en Guillena el día 20 del actual.

Su esposo, hija y demás familia ruegan á sus amistades asistan al funeral que en sufragio de su alma se ha de celebrar el día 30 actual, á las nueve de su mañana, en la iglesia parroquial de Guillena, por lo que les vivirán agradecidos.

Suicidio de un niño de diez años

Se ahorca, colgándose de una higuera

De este extraño suceso da conocimiento á este Gobierno de provincia la guardia civil del puesto de El Saucejo.

Los detalles que acerca del suceso se consignan en el correspondiente oficio son bastantes lacónicos.

Según las noticias oficiales, el niño de dieg años Rafael Camorena, de aquella localidad, se dirigió al sitio conocido por Loma la Candelera, y valiéndose de una correa se colgó de una higuera, ahorcándose.

Unos vecinos del pueblo que pasaron por el lugar mencionado vieron al niño suicida colgado de un árbol, poniendo seguidamente el hecho en conocimiento de las autoridades.

El Juzgado municipal del Saucejo, auxiliado por la guardia civil del puesto mencionado, se constituyó en la Loma la Candelera, y previas las diligencias propias del caso, dispuso el traslado del cadáver al depósito del cementerio.

En el referido oficio se consigna que se ignoran los móviles que le impulsaran al niño Rafael Camorena á quitarse la vida.

Gran liquidación

Sigue en la Joyería Ruiz, Francos, 12. Quedan collares, pulseras, cadenas, sortijas de sello y ajustadores de 18 ks. á 4 pesetas gramo. Nueva rebaja en los artículos de brillantes y diamantes; marcos para retratos en diferentes formas y tamaños, desde 3 pesetas; cubiertos de plata de ley, las tres piezas, 14 pesetas.

Se traspasa el establecimiento.

CEMENTO PORTLAND ARTIFICIAL

HERCULES

Fabricantes: Sociedad General Cementos Portland de Sestao — BILBAO

Agente depositario: Domingo del Pino Ugeña. Castillejo, 7. Tlf.° 1.531. — SEVILLA

EL PAPEL DE FUMAR **Zig-Zag** Por su excelente calidad no admite competencia. 15 cts. librito EN TODA ESPAÑA

LAS PERFUMERIAS POMPEIA FLORAMYE AZUREA VIVITZ

I.T. PIVER PARIS

PERFUME 6 PESETAS — POLVO 2,95 PESETAS
LOCION (1/6) 4 " — JABON 1,90 "

SON SIEMPRE LAS MAS GUSTADAS Y APRECIADAS

Venta exclusiva de nuestros productos en España, concedida á L. T. PIVER S. A., de BARCELONA. Paseo de San Juan, 29.

Las pulgas fuente de contagio

La pulga no respeta a nadie. Ataca con igual saña y la misma picadura exasperante tanto a los niños como a los adultos. Pero la molestia que causa es lo menos importante. Al alimentarse en la piel infecta de ratas y otros animales inmundos, adquiere gérmenes de tifus, peste bubónica que inocula en la sangre humana y prepara el camino para enfermedades mortales. Mate las pulgas. Acabe con la amenaza de sus picaduras pulverizando FLIT por toda la casa.

El FLIT pulverizado, limpia la casa en pocos minutos de moscas, mosquitos, chinches, cucarachas, hormigas y pulgas. Penetra en las rendijas donde se esconden y crían los insectos y destruye sus huevos.

FLIT pulverizado, sin dañar ni manchar el tejido más delicado, mata la polilla y sus larvas que destrozan la ropa.

Químicos famosos perfeccionaron el FLIT. Fácil de usar, mortífero para los insectos e inofensivo para el hombre. Pedirlo en todas partes.

Por mayor: BUSQUETS HERMANOS y C.ª, Cortes, 587, Barcelona
Sucursales: Madrid, Sevilla, Bilbao, Valencia, Gijón, Vigo, Palma

FLIT MARCA REGISTRADA — DESTRUYE MOSCAS MOSQUITOS HORMIGAS PIOJOS CHINCHES CUCARACHAS POLILLAS PULGAS — "La lata amarilla con faja negra" — EXIGIR LOS BIDONES PRECINTADOS

M.C.D. 2022

Ha sido muerto por un cabo del Somatén José Marimón, que hace días dió muerte á varios niños y otras personas

Ha llegado á Pollensa, y marchado después á Los Alcázares, la escuadra de hidroaviones italianos del general marqués de Pinedo

En Madrid ha muerto el teniente general marqués de Valtierra

DISPOSICIONES DE LA «GACETA»

Madrid 28.—La «Gaceta» publica una real orden concediendo á los peritos industriales su ingreso en la Escuela Industrial, previo el examen que dispone el artículo 10 del Reglamento.

Otra disponiendo que se abra un concurso público para la adquisición de pizarras de madera, telas ó pastas con destino á las escuelas nacionales de primera Enseñanza. Otra disponiendo la adquisición de pesas y medidas con arreglo al sistema métrico decimal.

Otra abriendo un concurso entre los impresores para la impresión, distribución y venta de los libros de texto para los alumnos de los Institutos de segunda Enseñanza.

EL REY Y LA INFANTA BEATRIZ HAN REGRESADO A MADRID

Madrid 28. — A primera hora de la noche de ayer regresaron á Madrid el Rey y la infanta doña Beatriz, haciendo el viaje en automóvil.

El Monarca despachó esta mañana con el Presidente del Consejo, recibiendo después la visita del general Ardanaz y al ex diputado don Víctor Pradera.

HA MUERTO EL MARQUES DE VALTIERRA

Madrid 28.—Ayer ha fallecido en la corte el marqués de Valtierra, que era teniente general, en situación de reserva, y padre de nuestro embajador en Berlín, señor Espinosa de los Monteros.

El entierro, que se ha verificado esta mañana, ha constituído una sentida muestra de duelo.

El marqués de Valtierra contaba ochenta y un años, y había desempeñado los cargos de embajador en París y la Dirección general de Comunicaciones.

NUEVO SUPERIOR DE LA ORDEN DE SAN JUAN DE DIOS

Madrid 28. — En el Capítulo provincial de la Orden hospitalaria de San Juan de Dios, ha sido nombrado superior en España el padre Guillermo Ibot, natural de Villarreal (Castellón), que ha sido superior de varias casas, y que últimamente era delegado provincial en Chile, en el Manicomio de Santiago de Chile.

Partidos de fútbol

LAS SELECCIONES DE VALENCIA Y ANDALUCIA

Valencia 28.—En el campo de Mestalla se ha celebrado un partido entre una selección local y otra de Andalucía.

Ambas se presentaron faltándole los principales elementos, por jugar el equipo de Valencia en Madrid, y el Betis en Málaga.

El partido fué entretenido y reñido, venciendo la selección valenciana, por 2 á 1.

OTROS PARTIDOS

Madrid 28. — Atlhétic de Madrid, 5; Valencia, 2; Primitiva, 4, y Ferroviaria, 2.

Vigo 28. — Sporting de Gijón, 5; Celta de Vigo, 5.

Pajares 28.—Pasayako, 2; Real de Irún, 2.

Zaragoza 28.—Español de Barcelona, 4; Iberia, 2.

Málaga 28.—Real Betis Balompié, 5; Málaga, 0.

Barcelona 28.—El partido jugado en el campo de las Corts, correspondió al turno entre los equipos finalistas.

Lucharon el Español y el Real Madrid, que empataron á dos tantos.

Los de Barcelona fueron marcados por Arocha y Ramón, y los del Madrid, por Félix Pérez y Quesada.

CARRERAS DE CABALLOS

Madrid 28.—Ayer se celebraron en el Hipódromo de la Castellana las anunciadas carreras de caballos.

Primera.—Premio Torres, 3.000 pesetas, á 900 metros. La ganó un caballo de don Federico Cadenas.

Segunda.—Premio Martielli, 1.250 pesetas, á 1.600 metros. La ganó el caballo «Caramba», de don Demetrio Martínez.

Tercera.—Premio Hortaleza, pesetas 3.000, á 1.600 metros. Lo ganó el caballo «Liné», del duque de Alba.

Cuarta.—Premio Titanic, 5.000 pesetas, á 2.000 metros. Lo ganó un caballo del Depósito de la Remonta.

Quinta.—Premio Roa, 3.000 pesetas, á 1.600 metros. Lo ganó el caballo «Avante», del barón de Velasco.

FIESTA DE LOS VIAJANTES DE COMERCIO

Madrid 28.—Con motivo de celebrarse el 42 aniversario de la creación de la Real Sociedad de viajantes y agentes comerciales se celebró ayer la inauguración de una biblioteca en el domicilio social de éstos y después hubo un banquete en La Bombilla, que estuvo animadísimo.

INFORMACION DE PROVINCIAS

El bandido Marimón ha sido muerto por un cabo del Somatén

Barcelona 28.—El cabo del Somatén de Piera, don José Tarrega, con las fuerzas del organismo á sus órdenes, continuaba hoy sus investigaciones para dar con el paradero del tristemente célebre bandido Marimón.

Registrando un sembrado, á tres kilómetros de Pasanant, descubrió un bulto como de un hombre que se ocultaba.

Llamó á sus compañeros, y juntos se aproximaron al lugar donde había visto el cabo la sombra humana, y descubrieron que en efecto el que prentendía hurtarse á las miradas era el bandido José Marimón.

Este, al verse descubierto, y estando ya cerca el cabo del Somatén, encaró su escopeta contra la autoridad; pero don José Tárrega, que vigilaba los movimientos del criminal, sin darle tiempo á disparar, lo hizo él rápidamente, matando á Marimón en el acto.

La bala le había entrado por el ojo izquierdo, destrozándole la cabeza.

El sitio donde Marimón se había ocultado es una finca propiedad de los padres del criminal ó loco.

Inmediatamente fué llevado al pueblo el cadáver, siéndole practicada la autopsia y acto seguido enterrado.

No es extraño que el Marimón haya podido permanecer tanto tiempo oculto, pues las espigas del trigo donde fué hallado, tienen más de un metro de altura.

Se ha comprobado que durante estos días Marimón se ha alimentado con yerbas.

El hallazgo del terrible José ha producido sensación, renaciendo la tranquilidad en la comarca.

Solemnemente se descubrió el monumento á Franco en Ferrol

Ferrol 28.—Con la mayor solemnidad ha sido ayer descubierto el monumento que el Ferrol consagra al glorioso comandante Franco.

Fué descubierto á los acordes del himno uruguayo y de la Marcha Real española.

Desde una tribuna presenciaron las ceremonias el comandante, su señora madre y el ministro del Uruguay.

El ministro pronunció un discurso definiendo la personalidad histórica de Galicia y ensalzando á continuación la hazaña realizada por el glorioso gallego comandante Franco.

Se expresó luego en parecidos términos el almirante Enríquez, que habló en nombre de la Marina.

Desde aquí se trasladaron al teatro Jofre, donde se celebró un banquete popular.

Habló en él el alcalde, que hizo votos por que el nuevo vuelo de Franco le dé tanta gloria como el anterior.

Tuvo un recuerdo para otro aviador gallego, el capitán Iglesias, que en breve saldrá de Sevilla para realizar una magnífica hazaña.

Esbozó la idea de que se construyan aeropuertos en el Sur de Galicia, y dijo que pediría al Gobierno que en los astilleros de aquí se construyan aeronaves.

Después habló el ministro del Uruguay, y al final Franco para agradecer el homenaje, diciendo que él siempre lo que había hecho era cumplir con su deber, y nada más.

Luego, en el cuartel del regimiento de Ingenieros Zapadores se celebró un té en honor del comandante Franco y del ministro del Uruguay.

Terminado el té, Franco y el ministro salieron para Betanzos y Coruña, siendo despedidos entusiásticamente.

EL CLUB FELIX RODRIGUEZ, OBSEQUIA CON UN BANQUETE A PACO PERLACIA

Santander 28.—En la noche del sábado, y aprovechando la estancia en esta capital del matador de novillos Paco Perlacia, el Club Félix Rodríguez organizó un banquete en su honor para celebrar el ruidoso éxito obtenido en Madrid por el valiente espada sevillano.

El acto, al que asistieron más de un centenar de comensales, estuvo animadísimo y á los postres hubo numerosos brindis, en los que se hicieron votos por que sigan los triunfos del joven torero, al que se invitó por uno de los oradores á que tomase la alternativa en esta ciudad, patria de sus mayores.

El acto terminó dando las gracias el homenajeado en breves y sentidas palabras.

EL AVION EN QUE VIAJABA EL INFANTE DON ALFONSO TIENE QUE ATERRIZAR POR AVERIAS EN EL MOTOR

Albacete 28.—A consecuencia de haberle reventado un tubo del depósito de gasolina tuvo que aterrizar en las inmediaciones de esta capital el aparato en el que se dirigían al Aeródromo de los Alcázares el infante don Alfonso de Orleáns y el comandante señor Alvaro.

Los dos aviadores resultaron ilesos.

EL XL ANIVERSARIO DE LA EXPOSICION DE BARCELONA

Barcelona 28. — Ayer se celebraron diversos actos para solemnizar el cuadragésimo aniversario de la Exposición universal de 1888.

Han llegado á Pollensa los hidros italianos del marqués de Pinedo

Palma 28.— A las 9'50 llegaron á Pollensa los hidroaviones italianos que manda el general marqués de Pinedo.

Al frente venía el hidro del general con otros dos ocupados por generales y almirantes.

Les seguían tres escuadrillas, formadas por 64 aparatos, entre hidros de combate, de exploración y grandes transportes, que venían en cola, llevando á bordo á otros generales y á los agregados militares diplomáticos de distintos países.

El general marqués de Pinedo y sus aviadores fueron recibidos por las autoridades de Mallorca y un enorme gentío que los aclamó, haciendo sonar las músicas.

El amaraje se hizo por escuadrillas.

El marqués de Pinedo ha manifestado que salió de Elma á las seis y media, con tiempo magnífico.

Hoy lunes han salido los hidros con dirección á Los Alcázares, donde han llegado ya.

Desde Pollensa á Los Alcázares han acompañado á los hidros italianos quince españoles.

También han llegado tres torpederos italianos y el español «Canalejas».

PARTIDO DE FUTBOL

Huelva 28.—Celebróse ayer un partido de fútbol—campeonato regional, grupo B—entre el Deportivo del Museo, de Sevilla, y el Titán, de Huelva.

Asistió bastante público.

Ganó el Titán por dos tantos á cero.

AL ROCIO

Huelva 28.—Acompañado de su esposa y bellísimas hijas, marchó en automóvil al Rocío, el gobernador civil, señor Salas Vaca.

La Fiesta Nacional

EN MADRID

Vicente Barrera cortó una oreja

Madrid 28.—En las taquillas se puso ayer el cartel: «No hay billetes».

Esta corrida era la penúltima de abono, y en ella estoquearon seis toros de Angoso los espadas Armillita, en sustitución del Niño de la Palma; Rayito y Vicente Barrera.

Al primero lo lanceó Armillita apretado. Con la muleta estuvo valiente, y con el estoque dió dos pinchazos, un metisaca, y terminó con una estocada, saliendo enfrontilado.

Rayito dió al segundo con el capote varios parones de su marca y después se lució en los quites, escuchando aplausos.

Inició su faena de muleta con la izquierda, dando pases naturales y de pecho muy buenos, para media estocada arriba, que fué suficiente. (Ovación.)

Al tercero lo recogió bien Barrera con el capote, dando varios lances buenos y apretados. Hizo un quite por gaoneras magnífico, que se ovacionó.

Con la muleta realizó una superior faena, dando pases de todas las marcas, siendo oleada la faena. Acabó con la vida del bicho de media estocada, que hizo rodar sin puntilla al de Angoso. (Ovación, oreja y vuelta al ruedo.)

Al cuarto lo toreó Armillita de capa con embarullamiento.

Al hacer un quite fué cogido y volteado sin consecuencias.

En un quite se lució Barrera, que fué aplaudidísimo.

Armillita muleteó distanciado y sin aguantar, y mató al bicho de dos pinchazos y un metisaca.

En el quinto Rayito no hizo nada de particular con el capote.

El tercio de quites transcurrió en medio de la mayor sosería por salirse suelto el toro. Solamente Barrera logró entusiastas aplausos al llevarse con gracia y arte el toro hasta los medios.

Con la muleta realizó Rayito una faena de aliño, y con el estoque tampoco logró lucirse.

En el sexto hizo Barrera buenos quites, que se ovacionaron. Con la muleta una faena de dominio y torera, para dos pinchazos, media estocada y un descabello.

EN TETUAN

Cuestación para el infortunado «Sanluqueño»

Madrid 28.—En la plaza de Tetuán de las Victorias se lidiaron tres novillos de Abante y tres de Mangas, que fueron superiores, actuando como espadas Eladio Amorós, Rafaelillo y Tato de Méjico.

Amorós tuvo en la lidia de sus novillos algunos detalles de artista. Al primero, después de una faena de aliño, lo mató de un pinchazo hondo y un descabello al segundo intento.

A su segundo, de dos pinchazos y una estocada.

Rafaelillo estuvo muy bien en sus dos novillos, tanto con la muleta como con el estoque. En ambos fué ovacionado.

El mejicano Tato gustó mucho por su gran arte y valentía.

Con el estoque estuvo breve y bien. Gustó mucho.

En uno de los intermedios de la lidia los toreros hicieron una cuestación á beneficio del desventurado espada Sanluqueño.

Rafaelillo, Amorós y Andrés Mérida tratan de organizar una corrida á beneficio del Sanluqueño.

EN SANTANDER

Paco Perlacia obtiene un ruidoso éxito, cortando dos orejas y un rabo

Santander 28.—Con gran animación y una entrada magnífica se ha celebrado la corrida para presentación ante este público del novillero Paco Perlacia. Con el sevillano alternaron en la lidia de seis bichos de don Fabián Mangas, Parrita y Alcalareño II.

Parrita estuvo durante toda la corrida valiente y trabajador, escuchando repetidos aplausos. Mató muy bien al primer novillo, siendo ovacionado, y no pasó de regular en el cuarto.

Alcalareño II, también logró hacerse aplaudir toreando de capa y de muleta á sus dos novillos.

Al segundo le hizo una faena de aliño para dos pinchazos y un estoconazo, y mató al quinto de una superior estocada por lo que se le ovacionó y concedió la oreja.

Perlacia escuchó la primera ovación en unos apretados lances á la verónica que dió al tercer novillo.

Se le ovacionó también en un quite soberbio; pero el entusiasmo del público llegó al límite máximo en la faena de muleta que realizó en este novillo, ligando los pases naturales con los de pecho de manera maravillosa. Toda la faena fué amenizada por la música y los olés del público. Mató al bicho de una buena estocada entrando con grandes arrestos, siéndole concedidas las dos orejas y el rabo.

Paco Perlacia tuvo que dar dos vueltas al ruedo en medio de clamorosas ovaciones.

En el sexto novillo estuvo valientísimo, y tras una gran faena con la muleta, lo despachó de dos pinchazos y media buena.

Perlacia fué sacado en brazos y en esta forma fué llevado hasta el hotel donde se alojaba.

EN SALAMANCA

Mariano Rodríguez corta una oreja

Salamanca 28.—Se lidian toros de Terrones por las cuadrillas de Fuentes Bejarano, Armillita chico y Mariano Rodríguez.

Fuentes Bejarano estuvo muy valiente en sus dos toros y con el estoque bien y breve.

Armillita chico desgraciado en los suyos.

Mariano Rodríguez estuvo superior en su primero, en el que fué ovacionado, cortando la oreja.

En el último bien.

EN SAN FERNANDO

San Fernando 28.—Ayer se celebró una novillada sin caballos, lidiándose ganado de los señores Bohórquez Hermanos, que fueron bravos y nobles.

Actuaron como espadas los noveles diestros Melo, de Cádiz, y Chano, de San Fernando. Ambos estuvieron bien, aunque se les notaba falta de entrenamiento.

La entrada fué un lleno.—Rio Maestre.

R. I. † P. A.

Rogad á Dios por el alma de la excelentísima señora

DOÑA MARIA JESUS JIMENEZ-PLACER Y CABRAL

Viuda que fué del excelentísimo señor

Dr. D. Javier Lasso de la Vega y Cortezo

Ha fallecido el 28 del corriente, después de recibir los Santos Sacramentos y la Bendición de Su Santidad

Su director espiritual, don Juan Barquero y Barquero; hijos, doña Luisa, don Javier, doña María y don Alfonso; sus hijos políticos, don Horacio, don Jaime, doña Isabel y doña María Alice; sus nietos, don Jaime, don Javier y doña Alice Jesús; su hermano, don Luis, y demás familia, ruegan á sus amigos encomienden su alma á Dios y asistan al transporte de su cadáver, que se verificará el martes 29, á las diez y media de su mañana, y al funeral que se celebrará, á las diez y media de la mañana, del jueves, en la iglesia parroquial de San Lorenzo, por cuyos actos de caridad cristiana les quedarán agradecidos.

El duelo para el entierro recibe en la casa mortuoria, Santa Clara, 34, y despide en el Cementerio, y en el funeral, en la capilla de la Soledad.

El Emmo. Sr. Cardenal-Arzobispo de esta archidiócesis ha concedido indulgencias en la forma acostumbrada.

Sigue careciéndose de noticias del dirigible "Italia"

Han salido expediciones en busca de los exploradores

Nueva York 28.—Varios radioescuchas han recogido un mensaje mutilado, que se supone emitido por la estación radioteletónica del «Italia»; pero de los trozos recogidos no ha podido sacarse nada en claro, ni siquiera la situación del dirigible al lanzar el mensaje.

Sin noticias

Oslo 28.—En Kings-Bay siguen careciéndose de noticias del dirigible «Italia».

El último mensaje del dirigible lo recibió un periódico de Milán el viernes último á las diez y media.

El aviador Holm sale en busca del dirigible

Oslo 28.—El teniente de Aviación sueco Holm ha salido esta mañana en busca del «Italia», utilizando como punto de apoyo de su aparato el vapor «Howy».

El teniente Holm explorará las costas y territorios al Noroeste de Spitzberg.

También se ha ordenado que zarpe de Spitzberg el vapor noruego «Ciudad de Milán», con rumbo al Norte, con objeto de ganar la costa septentrional de Spitzberg.

El «Ciudad de Milán» encuentra obstáculos en su marcha

Kings-Bay 28.—El «Ciudad de Milán» comunica por medio de un radiograma que se halla á la vista de las islas Amsterdam, luchando con fuerte viento del Noroeste y dificultades en la marcha por la presencia de numerosos bancos de hielo.

Las estaciones radiográficas están en comunicación constante.

Al mediodía se continuaba sin noticias acerca del paradero del dirigible «Italia».

La ansiedad es grande.

El aviador Holm que ha salido con dirección á Tromse, explorará los lugares en que supone puede hallarse el «Italia».

—¿Dónde te vistes, que tan elegante vas?

—¿Dónde me voy á vestir? En la liquidación de la Ciudad de Londres, que tiene la sastrería en el principal.

—Te habrá costado un dineral el traje.

—¡Un dineral! Dieciocho pesetas el corte de fresco pura lana y dibujos todos de novedad.

Cerrajería esquina á Cuna.

CARTERA DE NOTICIAS

En el Sagrario de la Catedral se han unido en santo lazo matrimonial la simpática y distinguida señorita Emilia Mateos Torres y don Félix Ramos Jiménez, comerciante de esta plaza.

Bendijo la unión el capellán del Protectorado de la Infancia, don Marcelino Díaz Barona, apadrinando á los contrayentes don Antonio Mateos Gabardón, delegado en ésta del Banco Vitalicio de España, y su señora, padres de la novia, figurando como testigos don Melitón Ramos y don Aurelio Arenas, por parte del novio, y don Manuel Torres y don José Uribe, por el de la novia.

Terminada la ceremonia religiosa, los numerosos invitados pasaron al domicilio de los padres de la novia, donde fueron espléndidamente obsequiados.

Los nuevos esposos, á quienes deseamos toda clase de dichas, salieron anoche para Córdoba y otras capitales del Norte.

RIVERA
SOMBREROS DE PAJA
Los más bonitos, 7 y 8 pesetas.
El mejor el Exclusivo
DIEZ PESETAS. SIERPES, 68

Dr. ARANA, oculista, Sagasta, 23.

Han celebrado su toma de dichos la distinguida y bella señorita Amelia Banuls Pacheco y el distinguido joven don Manuel Carmona de la Cruz.

Dr. Zbikowski Oculista. Alfonso XII, 42.

En la iglesia parroquial de San Andrés tomó por vez primera la sagrada Comunión, la linda alumna del Colegio de Nuestra Señora de las Mercedes, Rosarito Pacheco, recibiendo con este motivo inumerables felicitaciones.

Gran surtido en relojes pulsera. EL CRONOMETRO. Sierpes, 21.

ZOTAL
Cura heridas y llagas del ganado.
LABORATORIO ZOTAL. — Sevilla.

Ha sido nombrado asesor de la Escuela Taurina de la Pañoleta, el conocido ex banderillero Fernando Peralta, á quien podrán dirigirse los que deseen tomar parte en los festivales taurinos de dicha placita.

Situación tristísima la que atraviesa Rosario Hidalgo, viuda y con cinco hijos pequeños, uno de ellos enfermo. Aunque la Asociación de Caridad la socorre diariamente, las circunstancias de esta familia, sobre la que se nos llama la atención, son verdaderamente tristísimas.

Harán un bien los que vayan á llevarle un socorro á la calle Sol, 65, donde habita.

M. Segura DENTISTA Federico de Castro, 20

= LA IBERO AMERICANA =
Sastrería y Camisería. Rioja, 7. Cortadores los de calle Tetuán, esquina á Plaza Nueva.

Con brillantes notas ha terminado el segundo año del Bachillerato elemental, la distinguida señorita Manolita Juan y de Haral, hija de nuestro particular amigo el industria de esta plaza don Manuel Juan Jiménez.

Enhorabuena al padre y á su culta profesora doña Rosario Ruiz de la Vega.

Medicina general, piel, sífilis. E. Pardo López. Amor de Dios número 28.

El aficionado herido

El juez de la Magdalena tomó declaración en el Hospital al aficionado al toreo Antonio Villa Salado, que ayer se arrojó al ruedo y fué alcanzado por el sexto novillo.

Manifestó que nadie lo instó para ello, y que vive en Alcalá de Guadaira, en unión de su madre, que ignoraba hubiera venido á los toros.

El lesionado quedó en la sala del Cardenal.

Bollullos del Condado

El pasado domingo se celebró la tradicional fiesta de la Cruz, instalada en la calle Niebla, estando este año profusamente iluminada.

Asistieron bellísimas señoritas de la localidad.

A las diez hizo su salida la procesión, figurando todos los hermanos y la banda municipal.

A la entrada hubo fuegos de artificio.

Terminados todos los festejos fueron obsequiados en el domicilio del hermano mayor, durando la fiesta hasta la madrugada.—Corresponsal.

VICENTE DEL PUEYO
Tf.° 11-45. Don Pedro Niño, 5.-Sevilla
Fábrica de Lunas de todas clases, Cuadros, Espejos y Molduras
SE HACEN INSTALACIONES
Almacén de vidrio marca CELO. - Vidrios impresos y esmerilados. - Lunas en blanco para escaparates. - Parabrisas y faroles de coches. - Baldosas para pisos. - Vidrieras artísticas. - Cromos y Oleografías
Sucursal en CEUTA: Barrio de la Salud

NO CREAN EN LAS PROPAGANDAS DE LOS QUE NOS QUIEREN IMITAR
NUESTROS PRECIOS SON SIEMPRE LOS MAS BARATOS
VISITENOS Y OS CONVENCEREIS
NO CONFUNDIRSE:
Nueva Ciudad
Alvarez Quintero, 44 al 48, y Salmerón, 1 y 3

M.C.D. 2022

TEATRO CERVANTES

Un gran triunfo de Conchita Supervia

La verdadera razón de ser del canto y su verdadera belleza consiste en la indisoluble unión del sonido y del pensamiento. El sonido por sí solo, aunque bello, no es nada si nada expresa: del mismo modo, el cantante inteligente, desprovisto de perfecta técnica vocal, no conseguirá poner de relieve la verdadera seducción del canto, conseguida únicamente por la misteriosa alianza de la melodía y de la palabra.

La ley de las artes es la expresión, y aquí descubrimos el secreto de los ruidosos triunfos de la insuperable contralto, Conchita Supervia, que anoche diera su recital en el teatro Cervantes.

Su preciosa y bien timbrada voz, dominada por perfecta técnica, permite á la ilustre cantante vencer toda clase de dificultades sin el menor esfuerzo, y realizar maravillosas agilidades en el registro grave con magistral soltura, para, luego, con su gran talento de interpretación, recio temperamento artístico y vasta cultura, sugerir en su espíritu la imagen creada por el autor, y comunicar una emoción al público con la inflexión, la entonación sentimental y los infinitos matices del sonido, sirviéndose de sugestiva, correcta y elegante dicción.

En la confección del programa presidió el deseo de complacer á todos, pasando desde Falconieri, compositor del siglo XVI, hasta «La chavala», de Chapí. Con arte fino, sutil y purísimo emocionó al auditorio en obras de extraordinaria sencillez, y, por tanto, de difícil expresión, como «Se tu m'ami», de Pergolesi y otras de Sarti y Falconieri. Dijo con gran sentimiento la «Canción del Solveg», de Grieg. Bordó de manera primorosa «La violeta» y la magnífica aria «Voi che sapete», de «Las bodas de Fígaro», de Mozart, y nos sorprendió en la «cavatina» de «El barbero de Sevilla», de Rossini, más bella despojada de los múltiples arabescos y adornos con que la desfiguran las sopranos ligeras á quienes siempre hemos escuchado este trozo, y el rondó de «La cenerentola», del mismo autor, pieza de virtuosismo, que hubo de repetir, cuajada de enormes dificultades de técnica vocal; dificultades vencidas con facilidad asombrosa por la insigne artista, para quien no existen escollos.

Como el arte de Conchita Supervia es tan maravilloso, en la última parte del programa deleitó á la concurrencia cantando con gracia picaresca, hondo sentimiento popular, estilo castizo y desgarrada majeza, «Farruca», de Turina; «La chavala», de Chapí, y «Flor de España», de Luna, romanzas representativas del arte popular español.

Conchita Supervia escuchó las máximas manifestaciones de entusiasmo de la concurrencia, á las que correspondió obsequiándonos con «Los clavelitos» y la canción de «El niño judío», que levantaron nuevas tempestades de aplausos.

María Gil acompañó con justeza y precisión.

Hemos de lamentar que el público no fuese lo numeroso que debiera; las corrientes lo arrastran hacia los toros, el fútbol ó los banquetes, olvidando las puras y bellas emociones del divino arte de los sonidos.

FRITZ.

LOS HERMANOS ALVAREZ QUINTERO EN CADIZ

Cádiz 28.—En el expreso del sábado llegaron á Cádiz, procedentes de Sevilla, los ilustres autores don Serafín y don Joaquín Alvarez Quintero, á los cuales se les dispensó un recibimiento verdaderamente entusiasta, obsequiándose á sus hermanas por el alcalde con «bouquets» de flores.

Por la tarde, á las siete, se les ofreció un vino de honor por el Ayuntamiento, en cuyo acto, que resultó muy lucido, se pronunciaron cariñosos brindis.

En el Gran Teatro Falla, que se hallaba rebosante de público se estrenó por la noche la comedia «Los mosquitos», por la compañía de Carmen Díaz, constituyendo un acontecimiento.

Los insignes autores se vieron obligados á salir á escena numerosas veces al final de los actos, siendo aclamados con entusiasmo.

Los hermanos Quintero, que han sido visitadísimo, fueron obsequiados por el Ateneo esta tarde á las siete y media con un vino de honor, reinando durante el acto la mayor confraternidad.

Por la noche asistieron á la representación de «La zagala», siendo nuevamente aclamados por el público.

Mañana irán á San Fernando, y por la tarde regresarán á Sevilla para asistir al estreno de la ópera «Las flores».

Otras noticias

Se ha verificado hoy en los respectivos cuarteles la jura de bandera de los reclutas pertenecientes al segundo llamamiento del reemplazo de 1927.

—En la iglesia de San Felipe Neri se ha verificado la solemne función que el Somatén local dedicaba á su Patrona, Nuestra Señora de Montserrat, asistiendo las autoridades

—De las Escuelas Salesianas ha salido hoy la procesión de María Auxiliadora, viéndose con tal motivo animadísimo el barrio de San José.

—Con éxito completo ha realizado nuevas pruebas el trasatlántico «Juan Sebastián Elcano».—Gómez.

EL ROCIO

Mucha animación, mucha alegría, mucho orden y... muchos automóviles

Dicen de Almonte que la popular romería del Rocío se está celebrando con extraordinaria animación.

De las provincias de Sevilla, Huelva y Cádiz, han concurido este año numerosísimos romeros.

La romería va en auge.

¿En «auge» hemos dicho? Pues hemos debido decir en «auto». Porque este año el número de automóviles que han ido al Rocío es extraordinario.

Especialmente de Sevilla.

El Ayuntamiento de Almonte acordó el arreglo del camino de herradura que desde aquella villa conduce al Santuario, para que pudieran transitar los autos, y los rocieros automovilistas ó automovilistas rocieros han aprovechado la ocasión y la alegre aldea del Rocío parece hoy, más que una modestísima aldea, arrinconada en las marismas, el paseo de la Palmera ó la Puerta del Sol. El año que viene habrá hasta guardias de la porra.

Progreso de los tiempos.

Las fiestas se celebran con mucho lucimiento y el mayor orden. De entusiasmo, no hablemos.

Una simpática familia de Sevilla, que regresaba anoche en automóvil del Rocío, haciendo estación en Huelva,—¡el camino más corto!—nos da algunos detalles de la romería. «Aquello está la mar de bueno. Aquello está cada vez mejor.»

El rosario, en la noche del sábado, resultó, como siempre, lucidísimo. Una cosa fantástica.

Ayer se celebraron las misas que costean las respectivas hermandades.

Hoy, la función principal y la famosa procesión. Después, el regreso á casita, cansados pero satisfechos, y hasta el año que viene.

Que iremos todos ó... casi todos, en automóvil.

Pepe de la Rábida.

Cotización de Bolsa

Madrid 28

Francos . .	23.55
Libras. . .	29.18
Dólares . .	5.98 1/2

Un niño atropellado por una bicicleta

En la plaza de Jáuregui fué ayer tarde atropellado por la bicicleta que montaba Manuel Navarro Concha, de diecisiete años, domiciliado en calle Martín Villa, el niño de ocho años Antonio Rodríguez Trigo, que habita en la mencionada plaza.

El niño fué llevado á la casa de socorro de la Alhóndiga, donde los facultativos de guardia le apreciaron una herida contusa en la región frontal y ligera conmoción cerebral.

El ciclista fué detenido, quedando en la Comisaría á disposición del Juzgado.

T S H

Programa para hoy martes.—Sobremesa, de dos á tres:

Orquesta de la estación: «Aragón flamenco» (pasodoble).—Valdecañas.

Versallesca (pavana). — Villacañas.

«El carro del sol» (selección).—Serrano.

Señorita Manolita Casado: Canciones.

Rondalla Radio: Varios números de música española.

Señorita Manolita Casado: Canciones.

Por la noche, de 10 á 12.—Retransmisión del programa de nuestra emisora de Madrid E. A. J. 7.:

Campanadas de Gobernación. Señales horarias. Ultimas cotizaciones de Bolsa.

Selección del sainete de costumbres madrileñas, en un acto, dividido en tres cuadros, original de Carlos Arniches, música del maestro Torregrosa, «El santo de la Isidra».

Maestro director, José María Franco.

Selección de la zarzuela en un acto, dividida en tres cuadros, letra de Perrín y Palacios, música del maestro Vives, «Bohemios».

Por el cuadro artístico, coro general y orquesta de la estación.

Noticias de última hora. Servicio especial para Unión Radio, suministrado por el diario «El Debate».

Intermedios por la orquesta de la estación de Sevilla.

Lea usted mañana EL LIBERAL.

EN LOS JUZGADOS

Las cosas que pasan

Hurto de un carrillo

Juan Gregorio Molero, de 54 años, denuncia en el juzgado de la Magdalena á un individuo conocido por «El Málaga», mozo de automóviles de la línea de Ronda-Algeciras, que se ha llevado un carrillo de manos y lo abandonó en donde le pareció.

Denuncia por estafa

La Guardia civil de San Bernardo entrega en el juzgado del Salvador la denuncia que presentara en el cuartel Guillermo Ostos Romero

Dicho individuo entregó dos cuadros de azulejos, uno representando el Quijote y otro una bailarina, á dos sujetos llamados Romualdo Bordallo y Francisco González.

Como dichos individuos no le entregan ni el diner ni los cuadros, presenta la denuncia. Además ha comprobado que dichos cuadros, que valora en cincuenta pesetas, los ha adquirido un vendedor de antiguedades apellidado Marín.

Participaciones de lotería «ful»

En el juzgado del Salvador denuncian Domingo Pérez Fernández, Encarnación Ortega y Cristóbal Benítez, al vendedor de loterías José Martín, de veinte años, que vive en calle Guadaira número 16, porque les vendió participaciones de una peseta del número 14.128, que ha salido premiado con 20.000 peseas.

La primera juega veinte pesetas y cuarenta cada una de las dos restantes.

El vendedor ha hecho mutis, y á la hora presente se ignora su paradero.

Desconocen las perjudicadas si el décimo obrará en su poder ó si se trata de un número imaginario.

¡Vaya cerveza!

En la calle Molino número 4, fué detenido Manuel Sabroso Ruiz, que habita Cetina, 3, por negarse á pagar 26 pesetas, importe de 25 botellas de cerveza y un paquete de tabaco.

El detenido quiso dejar como señal de pago un reloj, que se negaron á admitir, por temor á que lo reclamara judicialmente.

Después de declarar en el juzgado, quedó en libertad.

Un cambio mal dado

José García Sánchez, de 50 años, que vive en le calle Arrayán, 12, denuncia en el juzgado de San Vicente al dependiente de la taberna de calle San Luis, 76, Francisco Polvillo, de que al entregarle para pago de una cuenta un billete de cincuenta pesetas, sólo le dió la vuelta de veinticinco, negándole el dinero restante.

Muerte repentina

El juzgado de Guillena envía al juez de San Vicente un atestado con motivo de la muerte repentina del obrero de la vía de Cala Juan Vargas Fernández, de cincuenta y cinco años.

El médico del pueblo que le practicó la autopsia, certificó la muerte por hemorragia cerebral.

Dicho individuo se encontraba trabajando en la vía, y á las dos de la tarde se sintió enfermo, falleciendo á poco.

SOCIEDAD

Regresaron á la corte en el expreso los duque de Andría y el conde de la Maza.

—Marcharon anoche en el expreso á Madrid don Ricardo Magdalena y don Antonio Moreno de Arteaga.

—Anoche marcharon á Holanda en el expreso, el opulento armador don Andrés Bos y su distinguida señora, siendo despedidos en la estación por varias familias de la aristocracia sevillana.

DE HERMANDADES

La del Santo Sudario, Santísimo Cristo del Buen Fin y Nuestra Señora de la Palma, establecida en la iglesia de San Antonio de Padua celebró Cabildo general, eligiendo la siguiente Mesa:

Hermanos mayores honorarios: Señor cardenal-arzobispo de la diócesis, don Juan Barquero y don José M. Cobián.

Teniente de hermano mayor honorario, don José Díaz Arnosa.

Consiliarios honorarios: Don José Chico Torres, don José García y García, don Eduardo Llosént Pasqueti, don Manuel Montes Manfredi, don Antonio López Pérez, don Eduardo Llosént Marañón, don Antonio Miró Calvo, don Casimiro Orlas, don Enrique Ramírez Pérez y don Enrique Tejada Rodríguez.

Mesa efectiva.—Director espiritual, don Diego González Robles.

Hermano mayor, don Joaquín de Bethencourt Domínguez.

Teniente de hermano mayor, don Antonio Vadillo Plata.

Consiliarios: Don Rafael Vallejo Blanco, don José Otero Ruiz, don José de Bethencourt Domínguez, don José Gómez Maqueda, don Jacinto Pérez Torres y don Gabriel Díaz Ramos.

Fiscal, don José Fernández López.

Mayordomo, don Fernando Gil Merello.

Secretario, don Juan González-Serna y Mier.

Priostes: Don Antonio Muñoz Gálvez y don Manuel Jiménez Trigo.

Diputado mayor, don Manuel Sánchez Urraca.

Diputados de gobierno: Don Adolfo Pérez Torres, don Francisco Navarro Garrido, don Manuel Calvo Ochoa, don Fernando Sánchez Urraca, don Isaac del Vando y don José Lecaroz Rivera.

Camareras: De la Santísima Virgen, señoritas de León y Armero; del Altar, doña María Antonia Carvajal de Bethencourt; de la Magdalena, señorita Patrocinio Gómez Maqueda; de la Asunción, señorita Amelia González Serna y Mier; de una María, señorita María García, de otra María, señorita Arsenia Cuesta; del Santo Sudario, señorita Josefa González-Serna Mier; del Santísimo Sacramento, doña María González-Serna de Gil, y del «paso», doña Adela y doña Ana Maestre Amado.

Diputados de insignias: Don Angel Villarreal, don Rafael Bencansa, don Sebastián Calderón, don José Cabello, don Francisco Fernández, don Pedro Olmedo Balgañón, don José Olmedo Herrera, don Rafael Ramírez, don Joaquín González, don José Vinuesa, don Manuel R. Botella, don Manuel Alpériz, don Manuel Bago, don Eduardo Chacón, don José Díaz, don Antonio y don Mariano García, don Manuel Núñez, don Antonio Pérez, don Eduardo Ruiz, don Antonio Vega, don Alfonso del Vando, don Manuel B. del Moral, don Diego Cabral, don Bartolomé Canalejo, don Juan Fernández, don José Jiménez, don Salvador Morillas, don Manuel Ojeda, don José Ponce, don Julio Torres, don Joaquín Varela, don Julio Fernández y don Juan Navarro.

Este número ha sido visado por la censura

FUTBOL

El pasado domingo se celebró un partido entre los equipos Deportivo Osario y Athlétic Club de San Bernardo, que marchan á la cabeza del torneo de infantiles, copa Luchana.

Los del Athlétic marcaron el primer tanto á los diecisiete minutos de juego, terminando así el primer tiempo.

En el segundo, doce minutos antes de terminar el partido, fué castigado el Athlétic con un «penalty», que no pudieron introducir en la red los del Osario por el estado de nerviosismo en que se encontraban sus jugadores, y á los noventa minutos de juego terminó el partido con la victoria del Athlétic por un «goal» á cero del Osario.

NOTICIAS

En el expreso marcharon á Madrid don Segundo Mathisen y don Emilio García Junco.

PAPEL DE FUMAR
Indio Rosa

El pasado domingo, en el convento de Capuchinos, recibió la primera comunión la monísima niña Coral Carrillo de Albornoz y Alonso, hija de nuestro estimado amigo el industrial de esta plaza, don Francisco Carrillo.

¿Sinfonian? "Sanitas"
CURA LA ROÑA
Calcetines MOLFORT dos pesetas
CASA FRANCO. Amor de Dios, 53

Dr. Zbikowski. Oculista. Alfonso XII, 42

¡Hepáticos! ¡Nefríticos! ¡Estreñidos! «Aceite medicinal P. B.»
Venta, en Farmacias.

En la parroquia de San Vicente tuvo lugar la noche del sábado último el acto de imponeh las aguas del bautismo á una niña, hija de nuestro estimado amigo don Manuel de Luna y de su esposa, doña Luisa Granero Cabello.

A la criatura se le impuso por nombre Mercedes, como su tía y madrina, la bellísima hermana de la madre de la nena. Actuó de padrino el abuelo de la niña, don Sandalio Amo.

En casa de éste se organizó una espléndida fiesta, que se vió favorecida por un plantel de muchachas, entre las que había verdaderas bellezas.

La alegría no decayó un momento.

— OBESOS —
Emplead el «CALDO VIGOR», que nutre, fortalece el organismo y no engorda.
De venta en Comestibles y Farmacias. Representante, M. Gómez, Quinta de San José. Depósito, Barcelona, Casa Santiveri, Call, 22.

Para la pobre María Suárez, X nos envía tres pesetas.

Foletos Genovés en
Venta: Casas de Alfonseca y Gutiérrez. Depósito: Barcelona, Casa Santiveri, Call, número 22.

En la mañana de ayer, en la capilla del convento de Santa María la Real, tomó su primera comunión la niña Mariquita Cerrejón Conde, alumna del Colegio de la Sagrada Familia.

Lea usted
"Heraldo de Madrid"

INDICADOR ECONÓMICO

CADA PALABRA DIEZ CENTIMOS POR DIA — PAGO ANTICIPADO

MEDICOS

Venéreo, Sífilis, Males secretos, Matriz, Piel Doctor Oñate. Especialista. — Mata, 14.

Doctor Castells. Especialista, Piel, Sífilis, Venéreo, Zaragoza, 15. Consulta de 10 á 5. Económica 7 noche.

ARRIENDOS

Almacenes, se arriendan detrás de la Trinidad. Viuda de Holgado.

Arriéndase almacén. Castilla, 181. Razón, Velázquez, 4.

Arriéndanse almacenes. Parcelas a plazos. Velázquez, 2.

Almacén ó garaje grande, Adriano, 11

Arriéndase piso principal todo confort. Blanquillo, 2 al 10. Razón: Oriente, 89

Piso moderno, con ascensor. Luchana, 14.

Locales para industria y garages. Juan Rabadán, 38.

Se arrienda amplio local bajo. Calle Amor de Dios, 27, junto teatro Cervantes Razón: Hoted Madrid.

Se arrienda accesoria pa ra garage o pequeña industria, en calle José de Velilla, 7. —Razón Hotel Madrid.

Arriendo local amplio para almacenes, despacho y escritorio, próximo nuevos muelles de Madrid, Zaragoza y Alicante, calle Calatrava. Razón, Andalucía Automóvil. Crédito, 15.

Local 170 metros, próximo Plaza América. Progreso, 12.

San Sebastián, alquilo magnífico piso amueblado espléndidas vistas mar. — Dirigirse: Apartado 153.—San Sebastián

Bonita habitación en familia, derecho cocina Fran cos, 49, segundo Entrada por callejón frente Almacenes Caminos.

Bajo para oficinas. Beteros, 27.

Habitación amueblada — casa particular, cocina. Lobo, 8, segundo.

Arriendo almacén, garage. Galera, 27.

Habitación amueblada — Conde Barajas, 32.

Habitación amueblada pa ra señorita o matrimonio. Santa Clara, 30.

Se arriendan casas nuevas, calle Nuestra Señora Mercedes; cincuenta pesetas mensuales. Razón: Bodega Osorno. San Jerónimo.

Se arriendan pisos espléndidos, nueva construcción. Azafrán, 24.

Particular cede lujosa habitación, céntrico, dos balcones calle, caballero o señorita, solo dormir. Razón Tetuán, estanco.

Piso nuevo principal, 29 duros. Torreblanca, 20.

Local muy céntrico, propio establecimiento, treinta metros cuadrados, 600 pesetas. Informes; Apartado Correos 230.

Pisos principal, segundo, bajo; cada piso seis habitaciones, cocina amplia, retrete y lavadero, nueva construcción. Río Plata, 2, Barrio Borbolla, junto Exposición.

Arriéndase piso espaciocioso, higiénico. Velarde, 17.

Pisos: Butrón, 1

Habitaciones amuebladas Mendoza Ríos, 7.

Se alquila en Cádiz, para el Verano, piso amueblado gabinete, comedor, cocina y cuarto de baño, sitio céntrico. Dirigirse: María Rodríguez, calle San José, 54 piso segundo, en Cádiz.

Casa particular, céntrica arriéndase habitación amueblada. Tarifa, 3, segundo

Arriendo accesoria y vivienda. San Bernardo, 39.

Particular cede alcoba y comedor, cocinita sola. — Barcelona, 8.

VENTAS

Vendo pies derechos mechinales. Almacenes Holgado. Trinidad.

Se venden carriles usados para utilizarlos como viguetas. Marqués del Duero, 5. Sevilla.

Muebles: Silla comedor, un duro; mesa noche, cuatro; mesa comedor, seis; cama con sommiers, diez. Domitorios, Comedores.—La Argentina, Feria, 39

Se vende solar 1.262 metros, primera línea. Casi frente Pabellón Real Exposición. Razón, Tetuán, 24 y 26, de diez á doce.

Casa Quero, Pérez Galdós 7, sucursal. Amor de Dios 36, plisados, bordados, randas, incrustaciones.

Para comprar preservativos goma irrompibles dirigirse siempre San Eloy, 30, «La Inglesa».

Piano ocasión, baratísmo, Joaquín Costa, 47.

Automóvil «Cleveland» número 6.363, en muy buen estado y condiciones de venta Calle Granada, número 2

Leña para colar, barata, véndese en este periódico.

Vendo cachorritos policía Gallos, 7.

Vendo mesa despacho.—Mendoza Ríos, 6, T.

Camioneta «Hispano-Suiza», quince caballos, sin estrenar, baratísima Razón: Bravo. Castellar, 54, carpintería.

Véndese grafonola- maleta, seminueva, con placas muy barata. Alhóndiga, 54 accesoria derecha.

Vendemos «Orga Privat» insuperable máquina de escribir, a plazos de 0'80 céntimos diarios, también tenemos «Underwood», «Remington», «Royal», . Casa Orga. Caballero de Gracia 24. Apartado 159. Madrid

Registradora «National» gran ocasion. Plaza Doña Elvira, 5.

Vendo hermosa nevera; compro mesa escritorio, estante. Julio César (Cuartelillo) .

Zapatillas, superior calidad, las más baratas en el Bazar Joyería, calle Harinas.

OFERTAS

Capitonés. Guardamuebles. Mudanzas. Camiones para transportes. Soto. — O'Donnell 25.

Niquelado, plateado, dorado, marca Crespo. Guadalquivir, 4. — Teléfono 25.280.

Traspásase ó arriéndase local para establecimiento en el centro de Sevilla.—Razón, García Vinuesa 16.

Hotel Santiago en Aralhal, traspásase, se vende.

Niquelado, plateado, dorado, Vidrio, 24. Teléfono 25.440.

Mudanzas - Capitonés. General Polavieja, 26.

Se ofrece aserrador práctico en carpintería y mecánica. López Pintado número tres.

Garage económico. Bailén, 59.

Por no poder atender, traspaso establecimiento comestibles, buen sitio. Razón: Peral, 28, Fernández.

Academia de Corte. Betis nueve.

Certificados penales, últimas voluntades, tramitación rápida toda clase documentos. Iglesias. Valverde, 1, cuadruplicado Madrid.

Plisados, Vainicas, incrutaciones. —Marqués Santa Ana, 21. Sucursal de la casa Huerta. Fernando VI, 12. Madrid. Ultimos modelos. Vainicas, 25 céntimos metro.

Ama cría, portuguesa primeriza, ofrécese. Relator, 58.

Ofrécese nodriza. Concepción Venegas. Villanueva Minas.

Francesa da lecciones.—Bailén, 5.

Módicos honorarios, clases domicilio, lectura, caligrafía, aritmética, etc.,—Niños, obreros, cuantas personas necesiten. Francisco C. Azafrán, 39.

DEMANDAS

Matrimonio extranjero, sin hijos, desea piso sin muebles, baño. Escribid Hausamann Standard Eléctrica. Plaza San Fernando

Para negocio tejidos en pueblo esta provincia, deséase socio 5.000 pesetas. Informes, Santiago, 28.

Sastre, se precisa media oficiala y aprendiza. María Auxiliadora, 9. — Puerta Osario.

Hace falta retocador bueno de clichés, que trabaje por cuenta, fotografía Morales. Rioja, 2.

Industrial con talleres mecánicos de carpintería desearía comanditario o socio para ampliación. Dirigirse: Campana, 10 .

Representantes, se precisan, conocedores de tejidos y paquetería en general, para las zonas de las provincias de Badajoz, Córdoba y Huelva. Dirigirse con referencias a José María P. Martín de la Sierra. Hotel San Sebastián, Sevilla y se les informará.

COMPRAS

Se compra cristal roto, blanco, limpio y lavado, á seis céntimos kilo, por partidas mayores de cien kilos, en Avenida de Miraflores

Compro cubiertas enteras de automóviles, 0'40 kilo; cámaras rojas, 0'70 kilo. Avenida Miraflores 4.

HUESPEDES

Casa con jardín. Lujosas habitaciones, espléndida comida. San Vicente, 59

Casa para dormir, económica, inmejorable servicio. Trajano, 16.

Particular admite dos estables. Corral del Rey, 16.

Huéspedes, habitaciones Pedro Niño, 3.

Casa particular, desea estable. Placentines, 5.

Admite uno o dos amigos en familia, precios económicos. Badajoz, 3, segundo

Deseo dos en familia.—Gamazo, 1.

Nueva Pensión, higiénicas habitaciones, económicas Gerona, 4 segundo bajo

Pensión desde 4 pesetas. Alcázares, 16.

Huéspedes. La Gaditana Escarpín número 3.

CORRESPONDENCIA

Eva: Fuera de casa, muchos besos, cariño, presente siempre. Adán.

FINCAS

Compro finca toda de labor, en la provincia de Sevilla ó Córdoba, hasta millón y medio de pesetas. Escriban detallamente. Apartado de Correos 10.032 Madrid.

En todo hogar por modesto que sea no debe faltar: LA MODA PRACTICA: Suscripción Madrid y Sevilla, 0'75 al mes; provincias, 2'25 al trimestre

La novillada de la Feria de Ecija

Se lidian seis novillos de Pedrajas por los novilleros Gordillo, Palmeño y Maera.

Preside el teniente de alcalde don José Martín Jiménez, en unión del concejal don Juan Madero, capitán de la Guardia civil y secretario del Ayuntamiento. De asesor actúa Morenito de Algeciras.

La entrada, muy buena.

PRIMERO.—Negro. Gordillo da varios lances, que son aplaudidos, tocando el testuz del animal. (El público protesta de lo chico que es el novillo, pareciendo un choto.)

Gordillo, despcés de saludar á la presidencia brinda á don Antonio Ojeda.

Con la muleta da varios pases por bajo y altos, y una estocada de la que rueda el toro. (Aplausos, y pitos al toro, y regalo del brindado.)

SEGUNDO.—Negro. Palmeño lo saluda con unos valientes lances de capa y un buen recorte.

También, después del brindis oficial, lo hace al vecino de Sevilla don Rafael Estrella. Con la muleta da varios pases, media estocada y otra buena, de la que rueda el toro sin puntilla. (Ovación, oreja, rabo y regalo. Al ser arrastrado el toro es aplaudido.)

TERCERO.—Negro. Maera hace quites, como igualmente Gordillo y Palmeño.

Con la muleta no está lucido todo lo que debía, dando una estocada algo perpendicular, descabellando á la primera.

CUARTO.—Negro. El aficionado Pepico el Ecijano se arroja al redondel, dando varios bonísimos pases, que son ovacionados, siendo detenido.

Palmeño y Gordillo alternan en quites.

A la hora de la muerte Gordillo coloca la montera en medio del ruedo, y se dirige al toro, dando pases de muleta por bajo y alto, y entrando estupendamente por derecho deja una gran estocada, saliendo con el pantalón roto (Ovación, oreja y rabo y salida á hombros.)

QUINTO.—Negro. Otro aficionado se arroja al ruedo, dando pases de muleta de pitón á rabo, siendo detenido. Seguidamente otro aficionado, y otro suicida, formándose una gran algarabía.

Cuando puede, Palmeño da buenos lances con el capote.

Se aplauden la gran faena del buen peón Bombita IV y un par de banderillas.

Palmeño da varios pases de muleta, arreando media estocada buena y descabella á la primera.

SEXTO.—Negro, con un lunar blanco. Otro aficionado, y otro y otro se arrojan al ruedo. Es un escándalo esto El público protesta. La lidia se paraliza un rato. Cuando son detenidos los aficionados, Maera da unos lances.

Después pasa á entendérselas con el animal, estando mal, ayudado por peones. El ruedo es invadido por aficionados y público, y aquello es lo nunca visto. Un valiente municipal despeja el anillo, y Maera, como puede, da varias estocadas, y después de mucho trabajo muere el toro.

Se acabó la novillada, ó lo que sea, protestando con razón el público de los espectáculos que ha presenciado en medio del redondel.—Gomis.

Cámara Agrícola Oficial de Sevilla

Plaga de la lagarta de los encinares

Del ilustrísimo señor director general de Agricultura se ha recibido el siguiente telegrama, contestación á la petición que le hiciera esta Cámara sobre el particular: «Recibida su carta y oficio sobre plaga lagarta encinares, he ordenado telegráficamente ingeniero Aulló procure enviar equipo para combatirla.»

Se han llevado un automóvil

El encargado del garage establecido en calle Torres, 2, Julio Chamond, denunció anoche en la Comisaría de Vigilancia que un sujeto llamado José Gutiérrrez, conocido por «El Negro», que recientemente había entrado en el garage para auxiliarle en los trabajos, se presentó ayer tarde utilizando el nombre del denunciante y se llevó el coche número 5.716, de esta matrícula, propiedad de Diego Maqueda, que se hallaba en reparación.

De «El Negro» no se tiene hasta ahora ni la menor noticia.

Las fiestas del Corpus en Granada

Trenes baratos

Con motivo de las fiestas del Corpus en Granada, la Compañía de los ferrocarriles Andaluces ha establecido un servicio especial de viajeros por trenes ordinarios y especiales, con billetes de ida y vuelta, á precios reducidos:

Desde Sevilla, los precios de ida á Granada y regreso serán los siguientes:

En primera, 55,05 pesetas; en segunda, 41,10, y en tercera, 24,25.

Los billetes podrán utilizarse indistintamnte cualquiera de los días 5 al 17 de Junio.

Una mujer atenta contra su vida, arrojándose desde un balcón á la calle

En la calle Artemisa se registró anoche un suceso que impresionó grandemente á aquel vecindario.

Una pobre mujer, llamada Carmen Rivera Pérez, de 29 años, que tiene perturbadas sus facultades mentales, se arrojó desde el balcón de la casa número 7 de la citada calle, en que habita, á la vía pública.

Varios vecinos acudieron presurosamente en su auxilio, enduciéndola á la casa de socorro de la Alhóndiga, donde los facultativos de guardia le apreciaron la fractura completa por su tercio inferior, de la pierna izquierda y contusiones y erosiones en distintas partes del cuerpo. Dihas lesiones fueron calificadas de graves.

Después de curada de primera intención, se le trasladó en una camilla al Hospital central.

Del hecho se dió aviso al juzgado de guardia, que practicó las diligencias propias del caso.

Audiencia

La Sección primena ha conocido del sumario tramitado en el Juzgado del distrito de la Magdalena contra Fernando Saborido Anta, por estafa.

El abogado fiscal, señor Castro, solicitó la pena de dos meses y un día de arresto mayor, y el defensor, señor Sánchez Pizjuán, la absolución.

—La Sección segunda ha visto la causa prevenida en el Juzgado del distrito de San Vicente contra José Aguilar Torres, por lesiones.

El abogado fiscal, señor Sunmerd, modificó sus conclusiones, solicitando en definitiva la pena de tres meses y once días de arresto mayor y quinientas pesetas por indemnización, y el señor Blasco Garzón, encargado de la defensa, la absolución.

—Ante la misma Sección compareció José Cuevas Rodríguez, procesado en el Juzgado de Estepa como autor de un delito de homicidio por imprudencia.

El fiscal anterior y el acusador privado, señor Jiménez de Mesa, solicitaron la pena de tres meses y once días de arresto mayor y doscientas pesetas por indemnización, y el defensor, señor Blasco Garzón, la absolución.

—Igual Sección vió el sumario prevenido en el Juzgado del distrito de San Vicente contra Silviano López Santacruz, por lesiones.

El señor Sunmerd interesó la pena de dos meses y un día de arresto mayor, y el defensor, señor Sañudo, la absolución.

Teléfono
de la casa de comidas EL OCHO—Jerónimo Hernández, 8,—es el 665, por el que se pueden pedir los famosos cubiertos baratos (ó caros) que dicha casa sirve á domicilio.

M.C.D. 2022

PIANOS "WERNER"

LA MEJOR MARCA NACIONAL

Ventas á plazos desde 50 pesetas mensuales. (Sin fiador ni cuota de entrada)

Garantizados y afinados gratuitamente durante cinco años. Pianos, Autopianos, Orquestales, Instrumentos para Banda y Orquesta.

TODO A PLAZOS

Vulcano, 2 (esquina á la Plaza de la Mata).

Joyería Dalmás

AMPLIADA CON SALON

Exposición en el entresuelo

Campana número 5 :-: Teléfono 542

¡Sin inyecciones! ¡Sin molestias!

Enfermos de **SIFILIS**

crónica o hereditaria pueden curarse con los

Comprimidos GIBERT

Descubrimiento reciente y sensacional. Numerosos certificados médicos

PESETAS 6, EN FARMACIAS

PÍLDORAS SALUDABLES DE MUÑOZ

LAXANTES PURGANTES

En todas las farmacias

20 DOSIS | 80 CÉNTIMOS CAJA

APARATOS DE CALEFACCION

IMPRESCINDIBLES PARA LA CASA

AEG, IBÉRICA DE ELECTRICIDAD, S.A. MADRID

SUPER-JOYA DE LA TECNICA MODERNA

¡Un paso gigante en la fabricación de Máquinas de Escribir!...

REGINA

casa Ybea MONTERA 29 MADRID

Concesionario exclusivo para España y sus Colonias.

Solicito VIAJANTES, con garantía. Apartado 396.

ROCHET-SCHNEIDER

Camionetas y Omnibus de calidad

Los que nadie discute

Los de duración indefinida

Los que prestan servicio constante en itinerarios largos y duros.

Los que permiten regular la velocidad.

CONCEDO FACILIDADES DE PAGO

Agente para Sevilla y Cádiz:

HIPOLITO DE OYA

Garage San Cristóbal

ARJONA, 2 — SEVILLA

EL HOGAR ESPAÑOL

Sociedad Cooperativa de Crédito Hipotecario.--MADRID

Préstamos a interés módico, dando facilidades para los de construcción. Agencias en Barcelona, Mallorca, 198, y en SEVILLA, CALLE ZARAGOZA, 19

URINARIAS

Curado en cinco dias

Desde Montevideo escribe una persona (cuyo nombre se omite por discreción), el 20 de Mayo:

«Le hago saber que un amigo mío tenía una blenorragia desde hace un año, curándose con la fórmula **CACHETS COLLAZO**, con una caja, en el plazo de cinco días

Los CACHETS COLLAZO que curaron a este enfermo son siempre de seguros y rápidos efectos en los casos de blenorragia, gonorrea, orquitis, cistitis, prostatitis, catarro vesical, leucorrea, vaginitis, metritis, etcétera aun siendo antiguos y rebeldes a otros tratamientos. Su uso es muy cómodo y reservado, y a pesar de costar 16'25 pesetas, resultan muy económicos.

Preparados por el doctor García Collazo en Rosario (Argentina), y premiados con medalla de oro en París y Roma.

GRATIS remito dos notables folletos. Pídalos:

A. GARCIA
Alcalá, 85. Madrid

Genuinas Budapest de fama mundial. Pídanla á su proveedor para alcanzar un buen alumbrado.

Siempre TUNSGRAM

A IGUALES PRECIOS Comparen calidades

AZULEJOS blancos a 34 pesetas el ciento.
LOSETAS de cemento a 4'50 pesetas metro.
TUBOS de cemento 15 centímetros, a 3'50 pesetas metro.
YESO puro de Morón á 45 pesetas mil kilos
INODOROS completos a 73 pesetas uno.
Etcétera, etcétera.

AL CONTADO

Jacinto Canivell

Sierpes, 46 - Teléfono 732

SEVILLA

Casa Bayona

ULTIMAS NOVEDADES
ALVAREZ QUINTERO 2.
SEVILLA

RAYOS X Enfermedades RAYOS X del estómago e intestinos.

D. CAMILO MURILLO

CAILEN, 17.-Teléfono 751

Consulta, 2 las tres

Curación de las hernias

INTERESA SABER:

Que el reputado y peritísimo ortopedista de Barcelona, con nombre oficialmente registrado, señor Torrent, estará en Sevilla y en el Hotel Royal (Plaza de S. Fernando) únicamente el miércoles 6 y jueves 7 de Junio, y recibirá á todas las personas que estén quebradas y quieran curarse con sus tan notables aparatos, que son indiscutiblemente los mejores que existen y se conocen, porque dan salud y vida.

Hombres, mujeres y niños, deben usarlos. Miles de curados, agradecidos, los pregonan.

Infinidad de eminencias médicas los prescriben, como muchos son también los médicos que para sus propias hernias, con gran satisfacción los usan. Ahorran salud, tiempo y dinero. Ni abultan ni molestan, adaptándose como un guante. No hay un más allá, siendo, por tanto, el remedio sublime, práctico y seguro de todos los herniados. Rechazad siempre todo aparato que no sea del especialista señor Torrent, de nombre oficialmente registrado. Acudid siempre á dicho acreditado ortopedista: no dejéis de visitarle y tened muy presente que se hallará en Sevilla y en el Hotel Royal, Plaza de San Fernando, únicamente el miércoles 6 y jueves 7 de Junio.

NOTAS.—En Cádiz el día 4, en el Hotel Loreto; en Jerez el día 5, en el Hotel Victoria; en Huelva el día 8, en el Hotel Madrid, y en Córdoba el día 9, en el Hotel España y Francia.

Talleres y despacho en Barcelona, Unión, 13, CASA TORRENT.

—¿Pero es que en tu casa no usáis Dentol?

EL DENTOL (líquido, pasta, polvos y jabón), es un dentífrico que al propio tiempo que obra como un antiséptico radical, deja en la boca un perfume sumamente agradable.

Preparado de acuerdo con las prescripciones de Pasteur, ofrece todas las ventajas de su excelente composición, pues además de fortalecer las encías, á los pocos días de usarlo, da á la dentadura una blancura envidiable. Es especialmente recomendable á los fumadores, ya que perfuma su aliento, dejando una sensación de frescor agradable y persistente.

EL DENTOL se encuentra en las buenas perfumerías y en todas las farmacias.

Depósito en España: Sres. Giménez-Salinas y Compañía, calle Sagués, 2 y 4, Barcelona.

REGALO: Recórtese el presente anuncio, é indicando que lo ha sido de EL LIBERAL, remítalo á la dirección antes indicado, y recibirá por correo franco de portes, una muestra de PASTA DENTOL.

Se ruega escriba en forma legible su nombre y dirección.

EL HIELO AL ALCANCE DE TODOS

¿Queréis hielo transparente inmejorable?

PASAD POR LAS

PESCADERIAS GALLEGAS

Rioja, 4.—Santa María la Blanca, 34.—Regina, 15. Barco, 2.—Plaza del Altozano, 4.—Plaza de San Agustín, 13, y lo encontraréis a

SEIS céntimos el kilo

En la calle hay diariamente DIEZ CARROS para el reparto á domicilio.

Si quiere recibirlo diariamente en su misma casa llame al Teléfono 1199 ó avise á alguno de los despachos indicados.

¿Por qué el Cura-Callos alemán "JEIL" triunfa en todos los países sobre todos los demás callicidas?

PORQUE es el más práctico, científico y eficaz conocido.
PORQUE su aplicación no causa hinchazón ni molestia alguna.
PORQUE calma inmediatamente el dolor producido por el callo.
PORQUE se seca al momento, no se corre del sitio aplicado y es inofensivo, pues sólo ataca á la callosidad.
PORQUE no es grasiento, ni ensucia, ni se pega al calcetín.
PORQUE su aplicación no puede ser más sencilla ni cómoda.
PORQUE en cinco días, máximo, extirpa de raíz toda clase de callos, durezas y verrugas, por antiguas y crónicas que sean.
Y, finalmente, PORQUE el que lo prueba se convence de su excelencia y ya no usa ni recomienda jamás otro.

PEDID SIEMPRE CURA-CALLOS «JEIL» (marca legistrada). 1,25 tubo.

TAFETAN LIQUIDO CURA-HERIDAS "JEIL"

TUBO ENCARNADO — UNA PESETA EL TUBO

Desinfecta y cura rápidamente toda clase de **Heridas, Llagas, Cortaduras, Desgarros, Quemaduras y Sabañones.**

Es el único remedio conocido que tiene estas propiedades. Una vez aplicado, forma una delgada capa elástica é impermeable al aire y al agua, permitiendo lavarse y mover la parte dañada sin dificultad alguna, suprimiendo el molesto y antiestético uso de parches y vendas. No debe faltar en ninguna oficina, taller, fábrica, colegio ni hogar. Para vuestra tranquilidad, no dejéis de tener siempre á vuestro alcance un tubo de tafetán líquido alemán «JEIL» (tubo encarnado).

CHEMISCHE FABRIK HENRY COHRS-HANNOVER

REPRESENTANTE PARA SEVILLA Y SU PROVINCIA: **Elías Muñoz Morales, Garci-Pérez, 3.—Sevilla.**

EN VENTA: Viuda de R. J. Urbano, Campana, 20. Vicente Carvajal, Sagasta, 20. Doctor Fombuena, San Esteban 46. Enrique Murillo, Plaza Altozano, 15. Joaquín Herrera, Feria, 8. Droguería J. Silva, Alfalfa, 1, y demás principales farmacias, centros de específicos y droguerías.

ESTREÑIMIENTO

A. TRONCIN a J. HUMBERT. 59. Rue Nollet. PARIS

En las puertas de los grandes bancos y en las de las más importantes empresas

El Buick espera a sus propietarios, por ser el coche elegido por los principales jefes

UNA posición única y preferente es la alcanzada por el Buick en las más elevadas esferas sociales, donde cuenta con propietarios que son verdaderas personalidades en los negocios y profesiones. Un detenido estudio nos demuestra que entre las innumerables y diversas clases de propietarios del Buick que existen en España, hay 17 de las más importantes figuras en el mundo de las finanzas.

El Buick está construído para sostener las velocidades de más de 100 kilómetros por hora de que es capaz su potente motor, dada la reserva de energía que posee. Esta solidez es la que entusiasma a sus actuales propietarios, por ser personas que deben emplear este coche continuamente.

Aparte de sus refinamientos mecánicos, el Buick tiene la distinción y elegancia que caracteriza a Fisher. La belleza de sus líneas, la combinación de colores, así como el lujo y confort del interior de sus carrocerías, hacen del Buick uno de los coches más hermosos para la vida de la ciudad.

Visite al concesionario más próximo, quien le dará una prueba y le informará sobre las facilidades de pago que le ofrece la G. M. P. (Acceptance Division), así como de los detalles de nuestra garantía de un año.

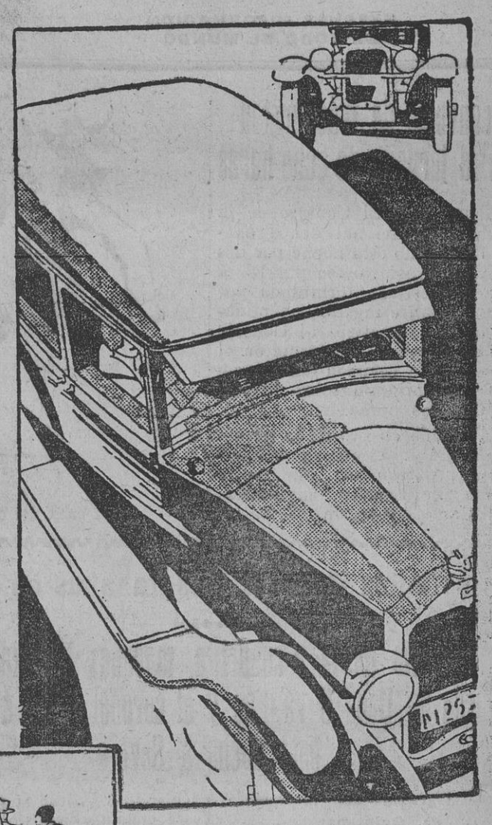

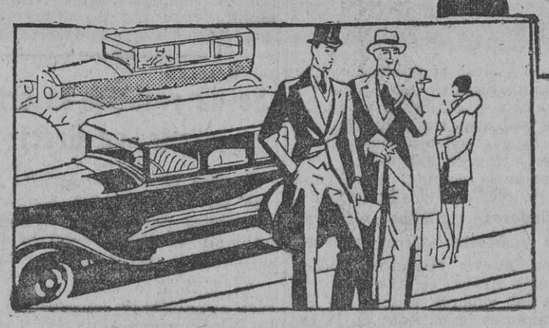

Sus mismos propietarios le han dado al Buick la popularidad de que hoy goza

PRECIOS

STANDARD: 25 Turismo, Ptas. 12.550; 20 Sedan (dos puertas), Ptas. 13.400; 27 Sedan, Pesetas 13.950; 24 Sport Roadster, Ptas. 12.500. MASTER: 55 Turismo, Ptas. 15.700; 50 Sedan, Pesetas 19.950; 51 Brougham, Ptas. 19.600. En nuestro depósito de Barcelona (embalado). En Madrid, completamente equipado e incluído el 5.º neumático, con suplemento de pesetas 550.

GENERAL MOTORS PENINSULAR, S. A. - MADRID

BUICK

Tintorería ADEMA

Limpieza y teñidos sobre toda clase de prendas

FABRICA Y ESCRITORIO: Bazán 6 y 8. SUCURSALES: Pi y Margall, 3; San Jorge, 28 (Triana); Feria, 68, y Cruz Verde, 1. Muñoz y Pabón, 2.

El mejor lubrificante para los automóviles, camiones, tractores

EQUIPOS INGLESES CHEMICO

LOS MEJORES QUE EXISTEN PARA LA REPARACION DE NEUMATICOS. DE VENTA EN TODAS PARTES.

AUTOCESORIOS HARRY WALKER SOCIEDAD ANÓNIMA

BARCELONA: ROSELLÓN, 192 • MADRID: FERNANDEZ DE LA HOZ, 17

OJOS

SANOS FUERTES Y BELLOS "OFTALMOL"

Preparase Vd. mismo su agua mineral...

Para obtener instantáneamente un agua mineral litinada, ligeramente gaseosa, deliciosa, que se mezcla fácilmente con todas las bebidas y en especial con el vino al que le da un gusto exquisito, basta hacer disolver en un litro de agua un paquete de los maravillosos polvos:

Lithinés del Dr Gustin

Esta agua mineral, deliciosa, preserva á los sanos y cura á los enfermos de **Reumatismos, Gota, Artritismo**

Con una caja de 12 paquetes pueden obtenerse 12 litros de agua mineral

(D)

De venta en todas partes.
Depósito general: Mallorca, 313. Barcelona.

FABRICA DE LOSETAS

DE CEMENTO de EDUARDO ORTA

Centro de avisos é información, **Goles, 58,** polvero de Francisco Alonso.

HERALDO DE MADRID
Es el rotativo de más extensa información mundial

EL ISTMO

CAFÉS LA CORONA

Los mejores, 10, 11 y 12 pesetas el kilo.

Proveedor de la Real Casa
CORDOBA, 6 y 8

La PLUMA preferida en calidad y precios es la

FONT PELAYO

Pedidla en todas las PAPELERIAS

No deje de leer todos los días el gran rotativo madrileño

HERALDO DE MADRID

Línea de Automóviles

RIOTINTO - NERVA
SEVILLA

AVISO

Desde el día 1 de Junio hasta nuevo aviso las salidas de las camionetas serán las siguientes:

De Ríotinto, por la mañana, a las siete; por la tarde, a las tres y media

De Nerva, por la mañana, a las siete y media; por la tarde, a las cuatro.

De Sevilla, por la mañana, a las siete y media; por la tarde, a las cuatro.

Oficinas en Sevilla:
ALBUERA núm. 7.

Empresa Casa

Con motivo de las próximas fiestas y ferias de la Sierra, esta Empresa ha establecido el siguiente **HORARIO** desde el 1 de Mayo al 30 de Junio.

Salidas: de Rosal, a las seis; de Cortegana, a las siete cuarenta; de Jabugo, a las ocho quince; de Aracena, a las nueve veinte; de Higuera, a las diez. Llegada a Sevilla, a las doce.

Salidas: De Sevilla, a las dieciseis; de Higuera, a las dieciocho veinte; de Aracena, a las diecinueve cinco; de Jabugo, a las diecinueve cuarenta y cinco de Cortegana, a las veinte cincuenta. Llegada a Rosal a las veintidos quince.

PRECIOS: (incluido el timbre) — De Sevilla a Rosal y viciversa, en primera 19'70; en segunda, 11'50, a Aroche, 16,70 y 9,70; a Cortegana, 14'70 y 8,65; a Repilado, 14 y 8,25; a Jabugo, 13,40 y 7,95; a Galaroza, 12,90 y 7,60 a Fuenteheridos, 12,05 y 7,15; a Aracena, 11 y 6,50; a Higuera, 9,35 y 5,60.

Servicio diario de Automóviles de Sevilla á Azuaga

Salida de Sevilla, de calle Marqués de Paradas, ocho mañana.

Llegada á Azuaga, una treinta tarde.

Salida de Azuaga, de calle Llano, ocho mañana.

El Liberal

Es el diario mejor informado en toda la Región Andaluza

Suscripción: 2 pesetas al mes

La salud ante todo

Es un auxiliar poderoso para conservarla, por ser el mejor depurativo y refrescante de la sangre.

Evita y cura las enfermedades del estómago, hígado, intestinos, etc.

Exija siempre la marca "Girolamo".

De venta en todas partes.

Agentes en España J. URIACH y C.ª S. A. Bruch, 49-Barcelona

M.C.D. 2022

AÑO XXVIII — NUM. 10.171 — MARTES 29 DE MAYO DE 1928

TEMPERATURA
Tomada de la Universidad el día 28 de Mayo

Máxima al sol	33,8
» a la sombra	25,0
Mínima	17,2

El Liberal

SANTOS DE HOY
San Maximino, obispo
JUBILEO.—Iglesia de San Sebastián

EXTENSA INFORMACION DE TODO EL MUNDO — NOTICIAS DE ESPAÑA Y EXTRANJERO — CONFERENCIAS TELEGRAFICAS Y TELEFONICAS CON NUESTROS CORRESPONSALES

El convenio de Wáshington sobre la jornada de ocho horas

Ginebra 28.—El Consejo de la Oficina Internacional del Trabajo ha desechado esta noche por dos votos de mayoría, ó sea por 13 á 11, la proposición formulada por el representante inglés, encaminada á que se sometiera al Consejo antes de Octubre el informe en el que se pide la revisión del Convenio de Wáshington sobre la jornada de ocho horas.

Han votado en pro de la proposición inglesa, á más de los seis delegados patronales, los representantes de España, Inglaterra, India, Canadá y Japón.

LAS INCIDENCIAS DE LA NOVILLADA DEL DOMINGO

A la caza del caballo

Los mansos pretendiendo llevarse al corral al tercero de la tarde

El tercer aficionado en un pase de pecho

Los abogados madrileños rechazan la proposición de sus compañeros los sevillanos

Madrid 28.—Esta mañana, á las diez, celebró Junta general el Colegio de Abogados, presidido por el decano, don Juan de la Cierva, concurriendo casi todos los colegiados.

Se dió lectura á la real orden del ministro de Gracia y Justicia, en la que se comunica la propuesta del Colegio de Sevilla, solicitando para la clase el carácter de funcionarios públicos.

Abierta discusión sobre la propuesta, hicieron uso de la palabra en contra los señores Cabrera, Piniés, Guerra del Río, Galarza y Salazar Alonso.

El criterio fué de unanimidad contra la propuesta sevillana, acordándose que no había lugar á tal petición.

A continuación se puso á debate una proposición del señor Teixeira, como consecuencia de la anterior y en la que se pide se conceda á los abogados el carácter de autoridad cuando actúen ante los Tribunales.

También fué rechazada esta proposición, prevaleciendo el criterio de que por las actuales circunstancias el Colegio puede estudiar reformas; pero no solicitarlas.

La unanimidad en el asunto fué completa.

Grave accidente de aviación

Berlín 28.—Un monoplano de la línea Dormunt-París, dió la vuelta de campana al aterrizar, resultando muertos el piloto y dos comerciantes que viajaban en el aparato.

Un tercer pasajero sufrió heridas graves, y una señora, que también iba en el avión, resultó ilesa, á pesar de que el aparato cayó á tierra con tanta violencia, que rebotó á una altura de unos seis metros volviendo á caer y destrozándose totalmente á consecuencia del incendio del motor, que se produjo en el choque contra la tierra.

La estancia de los hidros italianos en España

El jefe de la escuadrilla, marqués De Pinedo, el barón de Casa Davalillos y el coronel Kindelán llegarán esta noche á Sevilla

Un telegrama del marqués de Quintanar

Madrid 28.—Esta noche publican los periódicos el telegrama siguiente, expedido por el marqués de Quintanar desde el aeródromo de Los Alcázares:

«Después de un felicísimo vuelo desde Getafe hemos llegado á Los Alcázares en dos horas y cuarenta minutos.

Los alrededores del aeródromo ocupado por millares de personas, presentaban brillantísimo aspecto.

Dentro del aeródromo esperaban la llegada de la escuadrilla italiana el infante don Alfonso de Orleáns, los generales Navarro y Soriano, el coronel Kindelán y toda la oficialidad del aeródromo.

A las nueve de la mañana habían llegado cincuenta y ocho aparatos italianos, siendo recibidos el marqués De Pinedo y el secretario de Aviación por los generales y jefes mencionados y por numerosas personalidades.

Cuando llegamos nosotros procedentes de Getafe, el embajador de Italia que venía también con nosotros, se apresuró á cumplimentar á nuestros ilustres huéspedes.

A la una de la tarde ha comenzado el lunch preparado en el pabellón de oficiales del aeródromo en honor del marqués De Pinedo, del secretario de Aviación italiana, señor Balbo, y demás aviadores italianos.

En Pollensa han quedado dos aparatos de la escuadrilla italiana.

Tan pronto como termine el lunch marcharemos á Cartagena, cuyas autoridades han venido también á Los Alcázares para recibir á los aviadores italianos.»

Cambio de telegramas

Madrid 28.—El presidente del Consejo ha recibido del secretario italiano de Aviación, señor Balbo, el telefonema siguiente:

«Desde las Baleares, donde sesenta y un hidroaviones italianos han amarado juntos después de un vuelo de cuatro horas sobre el mar latino, que acerca más la nación italiana á la nación española, me complazco en enviarle el saludo de la Aviación italiana y la expresión de mi devoto agradecimiento por el verdaderamente fraterno recibimiento que nos han hecho la Aviación y la Marina del caballeroso pueblo español.—Firmado, Balbo.»

El marqués de Estella ha contestado con este otro despacho:

«Agradezco el saludo de V. E. al que correspondo haciendo votos por la sincera amistad de Italia y España, y deseando que la escuadrilla de Aviación italiana corone felizmente la ardua empresa acometida.—Firmado, General Primo de Rivera.»

La llegada de los hidros italianos á Cartagena.—Detalles del recibimiento

Cartagena 28.—Cuando llegó el aparato trimotor que conducía al marqués de Quintanar, ya había fondeado en el puerto la escuadrilla de hidros italianos.

El marqués de Quintanar descendió del trimotor y se trasladó al pabellón de oficiales del Aeródromo, que se hallaba adornado profusamente, y en el que se encontraban el capitán general de Madrid, barón de Casa Davalillos; el subsecretario de la Aviación italiana, señor Balbo; el jefe de la expedición, marqués De Pinedo, y otras personalidades.

El marqués de Quintanar fué presentado á los señores Balbo y De Pinedo, y requirió del primero una impresión acerca del viaje.

El señor Balbo le contestó que el llamado á darla era él; pero sí destacó el hecho de que sea esta la primera vez que una escuadrilla numerosa como esta llegue de un país á otro con todas sus unidades.

Desde luego, Balbo y De Pinedo se muestran encantados del entusiasmo y cariñoso recibimiento que se les ha hecho en España.

A la una de la tarde se ha celebrado en el pabellón de oficiales un almuerzo en honor de los aviadores italianos, asistiendo el infante don Alfonso de Orleáns, el barón de Casa Davalillos, el marqués de Quintanar y el señor Moreno Caracciolo.

Después del almuerzo los miembros de la escuadrilla italiana se han dedicado á visitar la población, que está engalanadísima.

Esta noche se celebrará en honor de los tripulantes italianos una comida, á la que asistirán las autoridades de Cartagena y Murcia.

Terminada la comida, habrá una fiesta española, con clásica verbena.

Los aviadores italianos visitarán Granada y Sevilla.—Otras noticias.

Mañana, en un aparato trimotor de la Unión Aérea, se trasladarán á Granada los señores Balbo, De Pinedo y algunos otros jefes de la escuadrilla, el marqués de Quintanar y otras personalidades. Almorzarán en dicha capital, y luego se trasladarán á Sevilla, donde pernoctarán.

Les acompañarán en otro aparato trimotor de bombardeo, construído por la Aeronáutica militar, el barón de Casa Davalillos, el coronel Kindelán y algunas personalidades más.

El infante don Alfonso de Orleáns, que presidió el almuerzo, tuvo que tomar tierra dos veces antes de llegar á esta población.

Terminado el almuerzo, el infante regresó á Madrid en avión.

El embajador de Italia regresará á la corte en tren.

Banquete en el Aeródromo

Cartagena 28.—A las nueve de la noche dió comienzo en el Aeródromo el banquete con que los aviadores españoles obsequian á sus compañeros italianos.

El acto se celebró en uno de los pabellones de Los Alcázares.

La presidencia estaba formada por el general italiano Balbo, quien sentó á su derecha al comandante general del Apostadero, y á su izquierda al capitán Gallarza.

Asistieron todas las autoridades civiles y militares y numerosas personalidades.

A los postres brindó el general Soriano, quien ensalzó la pericia de los aviadores italianos totalmente demostrada al amarar sin dificultad ninguna, á pesar del fuerte temporal reinante.

Terminó dando vivas á la Aviación italiana.

Seguidamente el general Balbo dió gracias á todos por la amabilidad con que habían sido recibidos y las atenciones de que constantemente estaban siendo objeto.

Dijo que la cordialidad que existe entre España é Italia no es debida únicamente á que ambas sean latinas, sino á los lazos espirituales que hay entre las dos.

Terminó estableciendo un paralelo entre al labor realizada por el general Primo de Rivera y el presidente Mussolini.

Por último, el capitán Gallarza dió cuenta de la salutación del Rey de España á los aviadores italianos.

Al terminar el banquete las bandas militares interpretaron los himnos italiano y español.

En otro pabellón del Aeródromo se celebró también anoche la comida con que las clases del mismo obsequiaron á los mecánicos de los hidros italianos. Terminada la comida se celebró una fiesta española.

Mañana saldrá con dirección á Madrid una Comisión de aviadores italianos para cumplimentar á Don Alfonso.

En Cartagena, mañana, por la noche, se celebrará otro banquete en honor de los aviadores italianos, organizado por el Ayuntamiento, y después una fiesta española.

Allan Cobham ha amarado en Barcelona

Barcelona 28.—A las cuatro y media ha amarado en este puerto el hidro «Singapoore», tripulado por el aviador inglés Allan Cobham.

Se ha resuelto la crisis política en Grecia

Atenas 28.—El general Metaxas ha aceptado las condiciones impuestas por el señor Venizelos, habiendo quedado, por lo tanto, solucionada la crisis.

El Gabinete continuará, pues, casi igualmente constituído, con la sola variación de las carteras del Interior y Agricultura, cuyos titulares serán sustituídos.

LA PERDIDA DEL DIRIGIBLE "ITALIA"

Continúa sin saberse el paradero de la aeronave, lo cual produce honda inquietud en Roma

El "Citá di Milano", cuando se hallaba realizando pesquisas para averiguar la suerte que haya cabido al general Nobile y á los suyos, queda apresado por los hielos

A última hora ha circulado el rumor de que el "Italia" ha aterrizado en Alaska

Inquietud en Roma

Roma 28.—La falta de noticias del dirigible «Italia», ha producido en esta ciudad extraordinaria zozobra.

Constantemente el público acude á los centros oficiales y á las redacciones de los periódicos en busca de alguna nueva noticia que permita abrigar alguna esperanza acerca del paradero del general Nobile y sus compañeros. La carencia de dichas noticias va aumentando cada vez más la zozobra.

A pesar de ello, en los círculos aeronáuticos se mira el asunto con bastante optimismo, ya que dadas las condiciones de la aeronave, se cree que ésta puede resistir las dificultades que á consecuencia de las pésimas variaciones atmosféricas, puedan oponerse al funcionamiento regular del dirigible.

Otro motivo de este optimismo es que se tiene gran confianza en las extraordinarias dotes del general Nobile y en que los tripulantes del «Italia» llevan víveres para tres meses, lo cual puede permitirles esperar la llegada de recursos aun cuando se tarde algunos días en hallar el paradero de la aeronave.

Los periódicos en general dedican extensas informaciones ocupándose de la carencia de noticias del dirigible, y previenen á la opinión pública contra las informaciones fantásticas que puedan circular acerca de la suerte que haya podido correr el aerostato.

Se van perdiendo las esperanzas de hallar al «Italia»

Roma 28.—Poco á poco y según van transcurriendo las horas sin que llegue ninguna noticia que permita abrigar el menor resquicio de optimismo, se van perdiendo las esperanzas de encontrar al general Nobile y á sus compañeros.

A pesar de cuantas pesquisas se vienen realizando hasta ahora, no hay nada que permita suponer, ni aproximadamente, el sitio donde haya podido caer el «Italia».

El ministerio de Aeronáutica no tiene más noticias que las que le envía el comandante del «Citá di Milano», las cuales son pesimistas, ya que á pesar de las pesquisas realizada por el barco, no ha hallado vestigio alguno del dirigible.

El «Citá di Milano» ha quedado apresado por los hielos

Roma 28.—En el ministerio de Aeronáutica se acaba de recibir una noticia que ha venido á aumentar la intranquilidad de la ciudad acerca de la suerte que hayan podido correr los tripulantes del «Italia».

Como se sabe, el «Citá di Milano» era el barco que seguía la ruta del dirigible para prestarle ayuda en caso necesario.

El comandante del barco, tan pronto tuvo noticia de la carencia de datos acerca del rumbo del «Italia», salió en su busca, y cuando se hallaba realizando pesquisas ha quedado apresado por los hielos á la altura de la isla Dame.

La tripulación ha logrado ponerse en comunicación con algunos cazadores de focas de la bahía de Magdala, á los que han comunicado la desaparición del «Italia».

Dichos cazadores se han prestado á hacer investigaciones por el interior, con trineos, habiendo llegado hasta 81 grados de latitud sin haber encontrado vestigio alguno de la aeronave.

El «Italia» debió perderse el viernes último

Roma 28.—Se tiene la creencia de que el «Italia» debió perderse el pasado viernes, á las cinco de la tarde, hora en que se recibió su último mensaje radiotelegráfico.

¿Ha aterrizado el "Italia" en Alaska?

Oslo 28.—Circula el rumor, no confirmado todavía, procedente de la Bahía del Rey, de que el «Italia» ha aterrizado en Alaska.

La Agencia Radio, que es quien transmite la noticia, dice lo hace sólo á título de rumor, ya que, dada su trascendencia, no puede segurar que se trate de un hecho cierto sin que posea una confirmación oficial.

Un desesperado mensaje del «Italia»

San Francisco de California 28 (madrugada).—Una estación de radiotelegrafía, cuyas señales y llamadas son A. S. R. A. O. 3, y manejada por un miembro del personal de la Universidad de Extremo Oriente en Vladivostok, ha lanzado, redactada en cuatro idiomas, una llamada de socorro á favor del dirigible «Italia».

Ese mensaje ha sido recibido en San Francisco y en Portland entre las 5 y 5,50 horas.

Dice así:

«S. O. S. A. S. R. A. O. 3. Dirigible «Italia» con Nobile está en peligro. Lleva T. S H. con onda de 40 á 45 metros. Es preciso que se acuda en su auxilio inmediatamente.»

LA FIESTA NACIONAL

Un novillo se escapa de la plaza de Cieza, sembrando el pánico

EN VALENCIA

Carratalá y Carreño, lesionados

Valencia 28.—Se lidiaron novillos de don Antonio Flores, por las cuadrillas de Caratalá, Pérez Soto y Carreño, que hacía su debut.

Carratalá, regular en el primero y mal en el cuarto, en el que escuchó tres avisos.

Pérez Soto toreó bien de capa y muleta á su primero, al que mató de una estocada, siéndole concedida la oreja.

En el segundo, bien.

Al ir á hacer el quite á un «capitalista» recibió una coz del toro, resultando lesionado en un ojo, pasando á la enfermería.

Este novillo lo mató Carratalá en sustitución de Pérez Soto, estando muy valiente y cortando la oreja.

Pedro Carreño fué volteado al pasar de muleta á su primero, resultando con un puntazo sin importancia.

Estuvo discreto toreando, y al tercero lo mató de una estocada alta, y de media al último, siendo aplaudido.

EN HUELVA

Huelva 28.—Con poco más de media entrada celebróse corrida de inauguración de temporada con ganado de López Plata, para Huelvano, Tello y Periquete.

Huelvano, fracamente mal en su primero, escuchando los avisos reglamentarios. En el segundo cumplió. Se le aplaudieron unas verónicas dadas con valentía y arte en el primero de la tarde.

Tello toreó con mucho lucimiento y valentía, realizando en su primero una vistosa faena de muleta que fué ovacionada con entusiasmo.

Se le vió toda la tarde mucha voluntad y deseos de agradar.

Mató muy bien á sus dos enemigos, por lo que fué constantemente ovacionado.

Periquete dió la nota de valentía, aplaudiéndosele bastante y teniendo que dar la vuelta al ruedo en su primer toro.

GRAN PANICO EN LA PLAZA DE CIEZA

Murcia 28.—Durante la corrida de novillos celebrada ayer tarde en esta plaza, al saltar la barrera uno de los matadores—José Pastor—, el toro saltó detrás de él, y colándose por la puerta de arrastre, salió á la calle.

En la plaza se produjo un pánico enorme. Los espectadroes, creyendo que el bicho iba á entrar en los tendidos, corrían en todas direcciones, atropellándose los unos á los otros.

Cuando se dieron cuenta de que el novillo había salido á la calle y que huía velozmente hacia el campo, los ánimos se tranquilizaron, y el público, asomándose á las ventanas de la plaza, dió la voz de alarma.

José Pastor, armado de muleta y estoque, salió tras el novillo, no pudiendo darle alcance.

En vista de ello, varias parejas de la Guardia civil á caballo emprendieron la persecución del astado, logrando darle alcance á pocos kilómetros de la plaza y haciendo sobre él varias descargas.

El guardia Juan García logró matar al bicho de un tiro en la cabeza.

De haberse internado en la población el animalito habría ocurrido una verdadera catástrofe, ya que por ser día de fiesta las calles y paseos se hallaban abarrotados de público.

EN LINARES

Linares 28.—Se lidiaron toros de Muruve por las cuadrillas de Chicuelo, Gitanillo de Triana y Enrique Torres.

Chicuelo estuvo superior en el primero, del que cortó las orejas y el rabo.

En el cuarto regular.

Gitanillo de Triana toreó de capa y de muleta sus dos toros de manera admirable, dando verónicas y pases de muleta lucidísimos. A su primero lo mató de una corta superior. (Ovación y petición de oreja).

En el quinto, que fué fogueado, estuvo asimismo valiente, tumbándolo de una estocada.

Enrique Torres colosal en el primero, en el que hizo una gran faena de muleta.

Lo mató superiormente y le fué concedida la oreja del bicho.

En su segundo también fué constantemente ovacionado.

EN BARCELONA

Cogida de José Pastor

Barcelona 28.—Con buena entrada se celebra la corrida, lidiándose novillos de Alipio Pérez por Ricardo González y José Pastor.

PRIMERO.—Es muy chico y el público promueve un escándalo.

Ricardo González da varias verónicas buenas. El bicho es fogueado. González da pocos pases y termina de dos medias estocadas y tres intentos de descabello.

SEGUNDO.—Tan pequeño como el anterior. Nueva bronca. El novillo salta al callejón. Pastor le da seis verónicas buenas, muletea por bajo y, entrando bien, deja una entera, que mata.

TERCERO. — González veroniquea bien.

Hace una buena faena, dando tres muletazos por bajo y tres naturales. (Ovación y música). Sigue toreando al natural. (Palmas y oles). Entra bien y deja media estocada, intentando dos veces el descabello. (Ovación).

CUARTO.—Pastor veroniquea de manera excelente, templando y mandando. (Ovación).

Brinda la muerte del bicho á Cagancho, y realiza una gran faena de muleta, intercalando tres naturales enormes. Entra muy derecho á matar y deja una gran estocada, saliendo prendido y derribado. Es conducido á la enfermería, donde le llevan la oreja del toro, que el presidente le concede ante la petición unánime del público.

QUINTO.— González veroniquea bien. Se luce en quites y con la franela da dos pases por bajo y cuatro en redondo, para una entera que basta.

SEXTO. — Ricardo González lo aliña brevemente y lo mata de una entera.

Parte facultativo

El parte facultativo facilitado en la enfermería, dice que el diestro José Pastor sufre una herida por asta de toro en la región interna del muslo derecho, estrecha y profunda, de pronóstico reservado.

Un hidro de Los Alcázares á pique

Cartagena 28.—A un hidro de Los Alcázares, que intentó remontarse para salir á esperar á la escuadrilla italiana, tripulado por el capitán Enebro y el teniente Pobla, se le desprendieron los flotadores, yéndose á pique.

Los tripulantes no sufrieron daño alguno.

NOTICIAS DE MADRID

EN FAVOR DE LOS OBREROS AGRICOLAS DE BOLLULLOS DEL CONDADO

Madrid 28.—La Junta Central de Acción Social Agraria se reunió, bajo la presidencia del conde de los Andes, estudiando asuntos interesantes.

Se vió una propuesta sobre la aplicación de la indemnización por accidentes del trabajo al obrero campesino.

Las varias facetas que presenta el asunto ocupan la atención de la Junta, y se acordó que pase á examen de la Sección Agro-social.

Se leyó un informe de la sección Agrosocial sobre la Real orden relativa al respeto á la propiedad de la tierra y á sus frutos, cambiándose impresiones.

Se pasó luego á estudiar el expediente para la compra y parcelación de la finca denominada «Montañina», en el término municipal de Bollullos del Condado.

El problema social, á veces muy agudizado en Bollullos del Condado, es continuamente interesante, porque una buena parte del año carecen los obreros agrícolas de ocupación remuneradora, teniendo que emigrar del pueblo durante varios meses en busca de jornales.

La Junta acordó que, sin perjuicio de estudiar minuciosa y concienzudamente la finca, se autorice á la Dirección para adquirirla y que sea parcelada entre los labriegos solicitantes. En cambio otras peticiones de auxilio, que fueron estudiadas también, hubieron de ser denegadas por no reunir las condiciones necesarias.

PARA ASISTIR A LA CONFERENCIA DE GINEBRA

Madrid 28.—Ha marchado á Ginebra el asambleísta señor Purguello, para tomar parte en la Conferencia internacional del Trabajo.

Intervendrá en los debates sobre el salario mínimo.

ESTADO DE LOS TOREROS HERIDOS

Madrid 28.—Continúa muy bien de la lesión que sufre en la muñeca izquierda el espada Niño de la Palma.

Ya ha asistido á varias juntas de la Asociación de toreros, de la que es presidente.

Volverá á torear en los primeros días de Junio.

Martín Agüero ha abandonado el lecho, habiendo ya salido un rato al jardín del sanatorio.

Se encuentra muy animoso.

Del jueves al viernes se trasladará á Bilbao, donde continuará hasta su completa curación.

El picador Lobatón se encuentra también muy mejorado. Pronto abandonará el sanatorio.

TOROS EN MARSELLA

Marsella 28.—Toros de Lescot, para Pepe Belmonte.

El hermano del gran coloso de Triana se acordó de la familia, y obtuvo un éxito grandioso.

Toreó colosalmente de capa, hizo faenas primorosas y con el estoque estuvo decidido y acertado, cortando las orejas de sus enemigos y saliendo de la plaza á hombros de sus admiradores.

El sobresaliente Menchaca, muy bien.

Inscripción de yates

Santander 28.—Se han inscrito cinco nuevos yates para las regatas que se celebrarán este verano de Nueva York á Santander.

Una denuncia contra la Compañía de Ríotinto

El Gobierno facilita una Nota oficiosa aclarando las afirmaciones hechas por la citada Compañía en la Prensa inglesa

Madrid 29 (4 madrugada).—En la oficina de censura de la Presidencia han facilitado esta madrugada la siguiente nota oficiosa:

«Hace una semana se presentó ante la Dirección general de Aduanas, por escrito, con otro documento, y en forma legal, una denuncia contra la Compañía de Ríotinto acerca de una supuesta importante defraudación en el pago de los derechos de exportación correspondientes á las piritas de cobre que embarcó durante los años 1922 y 1925.

La denuncia se funda en supuestos errores de los análisis que la propia Compañía de Río Tinto publicaba para fijar la ley de las piritas exportadas en fundición, con la cual está graduada la tarifa vigente de los derechos de exportación.

Sin que la Dirección general de Aduanas haya practicado todavía ninguna gestión oficial, puesto que antes entendió convenía cotrastar los datos aludidos en el Consejo de Administración de la Compañía, hizo públicas una carta y una nota en la Prensa inglesa sincerándose.

En primer término desunó participación en los hechos que se imputan, que en efecto son anteriores á su mandato, y estableció además cierta relación por demás confusa entre pago de los derechos de exportación y el R. D. de 15 de Noviembre de 1923, que regula la cuantía y distribución de los llamados derechos obvencionales de Aduanas.

En la nota se da á entender que hasta dicha disposición el Gobierno español admitía como legales las dádivas de particulares á los funcionarios de Aduanas, y esto es inexacto, porque ya el R. D. de 23 de Diciembre de 1910 dictó normas encaminadas á ordenar el pago de las cantidades legítimamente exigibles por servicios especiales ó extraordinarios practicados en beneficio del público, y el R. D. de 1923, desarrollando este propósito, señaló bien claramente el alcance de tales obvenciones que tienen carácter de recompensa por trabajos excepcionales y no pueden dispensar á quienes los satisfagan de ninguno de los deberes de rectitud y exactitud en las declaraciones adeudadas y análisis que las leyes imponen á los comerciantes importadores ó exportadores.

La Administración española depositó plena confianza en la Compañía de Ríotinto, dando siempre como buenos los análisis de mineral exportado que ésta presentaba, y no duda de que si en ellos hubo errores, una vez que sean comprobados los rectificará de buen grado la propia entidad, cuyo representante en Madrid manifiesta la mejor disposición de ánimo.

En todo caso el expediente se reducirá á una revisión administrativa de medidas inexactas por errores, que no podrá apoyarse en irregularidades de la Administración, por cuanto ésta, siguiendo una norma inveterada, se ha limitado á cobrar sobre la base de los certificados de análisis que exhibía la Compañía exportadora los derechos pertinentes.»

M.C.D. 2022